

La Tribuna



www.diariolatribuna.com

VIERNES, 13 DE NOVIEMBRE DE 2009. NÚMERO 6.896

DIARIO INDEPENDIENTE

DE CIUDAD REAL

Precio: 1 euro



DEPORTES / 38

El sueco Jonas Kallman estudia una atractiva oferta del Barcelona y el BM Ciudad Real pretende renovarle



SUPLEMENTO

Hoy, páginas especiales sobre riesgos laborales

Quedan...

9

Días

YUGO 2009

Bodegas Crisve

► CAMPO CIENTOS DE AGRICULTORES LLENARON EL SALÓN DE ACTOS DEL RECINTO FERIAL DE LA CAPITAL

Rajoy propone al Gobierno desde Ciudad Real un pacto de Estado sobre agricultura

► El presidente del PP apoya la movilización del campo del día 21 en Madrid ► Promete un espacio importante para el sector en sus compromisos electorales

CIUDAD REAL 4Y5



Mariano Rajoy, flanqueado por la alcaldesa y presidenta provincial del PP, Rosa Romero, y la presidenta regional, María Dolores de Cospedal. / TOMÁS FDEZ. DE MOYA

PLAN E 2010

El PSOE propone invertir en una zona 'wifi', en buses nocturnos y placas solares en edificios

El Grupo Municipal Socialista de Ciudad Real planteará al equipo de Gobierno que parte de los 7,5 millones de euros que corresponderán a la capital del Plan E para 2010 se dediquen también a crear un vivero de empresas. Las ayudas del próximo año están destinadas a iniciativas medioambientales y de nuevas tecnologías.

CIUDAD REAL 7

RELIGIÓN

La Diócesis recalca que la excomunión a quienes apoyen el aborto «es doctrina»

CIUDAD REAL 8

TRIBUNALES

El fiscal mantiene una petición de once años de cárcel para dos de los acusados por tráfico de drogas

CIUDAD REAL 10

JUSTICIA

Rouco inaugura en Alcázar las nuevas dependencias judiciales

ALCÁZAR 20

TRIBUNALES

El juez se niega a retirar los cargos más graves a los piratas detenidos

ESPAÑA 29

JUSTICIA

Iberia aprueba las líneas básicas de su fusión con British Airways

ECONOMÍA 33

CASTILLA-LA MANCHA 27-28

Las Cortes apoyan la unión de CCM y Cajastur con la abstención del Partido Popular

La Junta respalda «con rotundidad» las demandas del sector agrario en Madrid

► INFRAESTRUCTURAS

La futura autovía a Toledo enlazará con la A-43 por el este a modo de ronda

El delegado de la Junta en Ciudad Real, José Fuentes, informó ayer que la conexión de la autovía a Toledo y la A-43, que enlaza hacia el sur con Puertollano, se producirá al final del polígono industrial de

la carretera de Carrión. La información sobre los trazados planeados el miércoles por José María Barreda ha generado satisfacción entre los alcaldes de los municipios afectados. CIUDAD REAL 6

► OPERACIÓN 'LAS TABLAS'

El laboratorio de drogas de Daimiel esperaba 230 kilos de cocaína de Colombia

La Policía Nacional ha intervenido en Valencia más de 17 toneladas de panelas, un dulce típico de Suramérica elaborado con azúcar de caña, que estaba relleno de 230 kilos de cocaína. El cargamento

había llegado en un contenedor al puerto de Valencia desde Colombia y su destino final era el macro laboratorio clandestino localizado por la Policía en Daimiel a finales de octubre. DAIMIEL 21

DOBLE DIRECCIÓN

Ciudad Real, ¿mi amor?

Es ese era el título, sin las interrogaciones finales que yo añado, del trabajo con subtítulo alambicado: «Boceto sobre la memoria sobre el estado cultural de Ciudad Real», que en 1979 publicara el desaparecido Nino Velasco. Un boceto, o panfleto mejor aún, hoy inencontrable y por ello raro y descatalogado, y sin voluntad de ser reeditado, cuando proliferan algunas reediciones prescindibles y olvidadizas de tantos textos polvorientos.



JOSÉ RIVERO

Quizás en evitación de que se pudiera apreciar, con la nueva salida del texto a los escaparates, las coincidencias fatales del pasado con el presente, y en evitación de que a algunos responsables de la gestión cultural, vieja y nueva, se le subieran los colores del pensamiento. Toda vez que en el repetido boceto o panfleto, asomaban ya muchas miserias tempranas y muchos estereotipos, cuando aún no se utilizaba el octanaje de la gasolina regionalista o se empleaba la prédica de lo políticamente correcto. Cuestiones nucleares y aspectos esenciales del vacío cultural de 1979, que andando el tiempo, y pese a quien pese, siguen estando vigentes. Casi en un lampedusiano propósito: es preciso que todo cambie, para que todo siga igual.

La otra dimensión del amor, sería la del bastanteo terminológico a que nos acostumbran los publicitarios movidos por el dedo de la política. Un bastanteo aproximativo, que en el pasado, de alguna campaña electoral municipal, hizo a algún locuaz candidato a concejal, hablar de 'ciudad amable' o de 'ciudad joven'. En una apretada síntesis y confusión de los valores humanos con los valores urbanos. Porque amable y joven, rara vez será una ciudad; lo serán sus habitantes y residentes. Pero las calles y piedras, los jardines y bulevares, tendrán otros baremos de valoración diferentes de los que aplicamos a los humanos.

Pero la cosa de antropomorfizar las ciudades tiene su cola larga que llega hasta hoy. Se ve que la cosa de las ciudades animadas, con atributos y prendas humanísimas, gusta a los rectores y complace a los promotores. De esta suerte de conjuros alados es la expresión promocional y conquistadora (¡nunca mejor dicho!), en la que se mueven los ideólogos de las campañas municipales de promoción. Así «Ciudad

*Porque amable y joven
rara vez será una
ciudad; lo serán sus
habitantes y residentes*

Real te enamorará»; cual si fuera una doncella impúber, o un zagal en ascuas arrebolado por Cupido y sus flechas. Todos nosotros prestos al enamoramiento y preparados para el embarazo de todo enamoramiento. Que, ya se sabe, acaba cegando las entendederas y ocluyendo los ojos del razonamiento.

Aunque luego, sólo apunten en favor del flechazo súbito o del precoz enamoramiento, alguna vaguedad o alguna generalidad de parvulario. Omiten los ideólogos del amor urbano el suspenso otorgado recientemente por el estudio económico del Anuario de La Caixa. Donde se apunta y señala el estancamiento de la ciudad, tanto en las facetas industriales como en las turísticas. Y eso que se cuenta con alta velocidad y con aeropuerto central. Baste mirar el ranquin de clasificación de diversas actividades y sectores para no entender las razones del enamoramiento. Así ocupamos el puesto 103 en el conjunto de la actividad económica; el 82 en actividades relacionadas con restauración y hostelería; el 85 en la actividad comercial; el 203 (¡...) en potencia industrial y el 210 en el peso del sector turístico. Todo ello, pese a todo, no es óbice para ser la cuarta ciudad de España en tener el IBI más elevado. Sólo superada por Huelva, Melilla y Cádiz. Con todo lo cual el enamoramiento anunciado y repetido, sería un fingimiento o un ocultamiento.

Por ello ¿de que amor hablamos, cuando hablamos del amor urbano? Claro que para tópicos, los amores que matan también.

La Tribuna DE CIUDAD REAL

Editor:
Antonio Méndez Pozo

Director:
Óscar Gálvez Maté
Director Editorial Regional:
Guillermo Alonso Balbás

Redactora Jefe Puertollano: Paqui Casado.
Jefes de sección: David Aso (Provincia), Eduardo Gómez (Deportes)
Redacción: Manuel L. Camarena, Pilar Muñoz, Diego Farto, María Sierra de la Osa, Ana Pobes, Manuela Lillo, Nieves Sánchez, Marcos B. Hernández, Roberto Chávarri, Manuel Espadas, Patricia Velasco, Raquel Santamarta, Remigio Rueda, Tomás Fernández, Carlos Sendarrubias, María Jesús Cañizares Rodríguez, Lorena García Cabrera y Patricia Vera.
Publicidad y Administración: Vicente Culebra, Carlos Pitilla, Purificación Merino, Tomás García, David Rebato, Ramón Pardilla, María A. Arias, Javier Mohino, Sonia Cerrillo, Encarnación Rubio
Región: Carolina Sánchez (Redactora jefe), Rosa Marcos, Luis J. Gómez, Soraya Lucas y Verónica Ribero
Gerencias:
Administración: Carmina Camacho. Comercial: César Carretero



Director: Óscar del Hoyo. Redacción: Miguel Díaz (jefe de sección), Norberto Val y Daniel Huerta (España), Sofía Esteban (Mundo), Javier Fava y José Luis Charcón (Sociedad y Cultura), Cristina Ruiz, Diego Izzo y Antonio Sánchez (Deportes), Adriana Rodríguez (Documentación), Esther Molinero (Televisión), Mónica Puras y Miguel Herrera (Suplementos), Daniel Angulo (Tiempo), Esther Matías y Diego González (Diseño), Marta Ruiz, María Albilla, Xabi Moya y Gloria Cavia (Fines de semana).



Consejero Delegado: Gregorio Méndez Ordóñez
Direcciones Generales: Javier Gutiérrez, Miguel A. Arnáiz, Rafael Monje y Lorenzo Matías
Subdirección General: José M. Sáenz de Cabezón
Directores Departamento: Luis Santos, Álvaro Miguel, Daniel Méndez, Javier Santamarina, Eduardo Bonilla, Jorge Losada, David Andrés y Mercedes Lázaro

Un aparcamiento importante

El Ayuntamiento de Ciudad Real y la empresa Prodepark han puesto punto final a un conflicto que frenaba la construcción del aparcamiento subterráneo que hace años se proyectó en la zona del Torreón. No sólo es que se proyectara, sino que comenzó a construirse pero fue paralizado por Patrimonio al hallarse en el transcurso de las tareas de excavación elementos arquitectónicos que, tras su estudio, deberán ser conservados e integrados en el proyecto. Han sido casi cuatro años de es-

tancamiento de unas obras importantes para la capital. Hay opiniones de todo tipo, tanto a favor como en contra, pero es innegable que uno de los graves problemas que sufre la capital es el tráfico, posiblemente porque su casco urbano no dispone de suficientes subterráneos en los que dejar aparcados los vehículos. Y el Torreón es una zona realmente estratégica para estacionarlos sin necesidad de saturar el centro y quedar, sin embargo, a tan sólo cinco minutos del centro de la ciudad caminando.

El contrato que vinculaba a Prodepark con el Ayuntamiento ha sido resuelto recientemente tras llegar a un acuerdo compensatorio. La empresa adjudicataria en su día de esta obra, que incluía la posterior explotación del aparcamiento, estimó que la paralización de los trabajos y los cambios que debía introducir en el proyecto para cumplir los requisitos de Patrimonio suponían una modificación sustancial del contrato, por lo que el asunto entró en un callejón sin salida durante mucho tiempo, excesivo. Ahora, liberado el Ayuntamiento de un contrato con una empresa que estaba claro que no iba a ejecutar la obra, desde el área de Urbanismo se ha asegurado que la construcción del aparcamiento subterráneo del Torreón es irrenunciable, y así debe ser. Al fin y al cabo, volver a licitarlas no responde sino al compromiso de un equipo de Gobierno popular, aunque fuera con distinta dirección en la Alcaldía. Fue Francisco Gil-Ortega en impulsor y ahora debe ser Rosa Romero, con toda la lógica, la que reafirme la intención del Ayuntamiento de continuar con un proyecto importante.

Es posible que antes de que desde Urbanismo se pueda encauzar de nuevo el proyecto surjan voces críticas que sugieran al equipo de Gobierno que lo deje aparcado. A no ser por razones económicas esto no debería ocurrir. Aunque no es descartable que dada las dificultades económicas del país sean pocas las empresas que concursan, ya que a pesar de que garantiza la explotación posterior, la inversión inicial es elevada. No dejaría de ser otra desgracia que una vez resuelto el problema inicial ahora, por la crisis, otra vez se quede sin construir.

ZOOM



El Museo Diocesano se lava la cara

La fachada del Museo Diocesano, donde se ubica el salón del Obispado, está siendo sometido a un intenso lavado de cara. Ubicado en la calle Caballeros, además de sufrir obras de rehabilitación, su fachada, así como los relieves de los balcones y ventanas, están siendo limpiados por un grupo de operarios. Éstos intentan devolver a este importante símbolo de la Iglesia Católica en la capital la pulcritud que le corresponde. Foto: Rueda Villaverde

El mejor equipo comercial a tu disposición en La Tribuna de Ciudad Real
De lunes a viernes 9 - 14 h. / 16:30 - 19 h.
Infórmate: 926 21 53 01

EL PERSONAJE

Medvédev y sus críticas a Putin

Gran expectación la que se generó ayer en Rusia tras las críticas que vertió el primer ministro, Dimitri Medvédev, contra la actual situación económica que vive el país. El *premier* lanzó dardos envenenados contra Putin, al que acusó de basar el crecimiento en las rentas del pasado y no mirar hacia el futuro con valentía.



CRÓNICA INTERNACIONAL
SERGIO OTAMENDI

Las baladronadas de Chávez

Dice Chávez que hay que ser muy caradura para acusarle de guerrillero. Sí, con esas palabras. Pues no estará a favor de la guerra, pero lo parece. Lo que ocurre es que esta vez ha colmado el vaso de la paciencia de Alvaro Uribe, que no ha dudado en pedir el amparo de Naciones Unidas ante las últimas amenazas de Chávez, que ha dicho a las fuerzas armadas de su país que estén preparadas para una «eventual guerra» con Colombia.

Lleve sobre mojado, las amenazas y baladronadas son constantes y Uribe las ha enviado todas al Consejo de Seguridad para demostrar que Chávez puede atacar su frontera en cualquier momento. O al menos dice que la puede atacar. Una frontera en la que se suceden los conflictos porque Chávez ha alentado un anticolombianismo evidente, sobre todo a raíz de que se firmara un acuerdo entre Bush y Uribe para instalar varias bases norteamericanas en territorio colombiano, lo que Chávez considera un peligro para su país.

Por otra parte no queda muy claro el papel de Chávez ante las FARC, porque es verdad que ha tenido un importante papel mediador para lograr algunas liberaciones de presos, pero existen indicios de que su aceptación como mediación se debe a que las FARC le deben algunos favores, y además se han producido incidentes en la frontera colombiana con saldos mortales, lo que Uribe no puede ni debe consentir. Las frases despectivas dirigidas a su persona aún las tolera, pero amenazas ni una, es lo que da a entender Uribe con su llamamiento a Naciones Unidas para que intervenga en un conflicto que se agrava día a día.

Chávez está habituado a hacer lo que le vienen gana dentro de su país, cada vez más empobrecido, por cierto. Pero cada vez se le pone más difícil encontrar apoyos en la esfera internacional. Los que de verdad importan están hartos de sus insultos y de su forma de gobernar.

CRÓNICA POLÍTICA CAYETANO GONZÁLEZ

Nuevo golpe a ETA

La decisión de la Gran Sala del Tribunal Europeo de los Derechos Humanos de desestimar el recurso presentado por el brazo político de ETA, Batasuna, contra la sentencia dictada por el citado Tribunal el pasado mes de junio en la que se aseguraba que su ilegalización se hizo conforme a derecho, supone un duro golpe, fundamentalmente para la propia banda terrorista que así tendrá que perder toda esperanza de poder seguir burlándose de la democracia mediante la presencia en las Instituciones.

Pero también esta decisión del Tribunal con sede en Estrasburgo pone en su sitio a todos aquellos grupos políticos y agentes sociales que han basado su crítica a la ilegalización de Batasuna por parte del Tribunal Supremo en el 2003 y confirmada en junio de este año por el Tribunal Europeo de Dere-

chos Humanos, en el argumento falaz de que se estaban persiguiendo ideas y que se estaba dejando fuera del juego político a esos miles de ciudadanos vascos que han votado siempre a Batasuna, se llamara esta como se llamara. Y entre esos partidos se encuentran Eusko Alkartasuna, Aralar, Izquierda Unida y en cierta manera hasta el propio PNV,

aunque el presidente de este partido, Íñigo Urkullu, declaró nada más conocerse el rechazo de Estrasburgo al recurso presentado por los pro-etarras que «esta decisión pone el contador a cero para Batasuna que debe tener claro que el tiempo de ETA ha terminado». Algo es algo. A Batasuna no se la ilegalizó por el Tribunal Supremo con un objetivo de «perseguir ideas», sino para impedir lisa y llanamente que los terroristas tuvieran voz en las Instituciones y cobraran de las mismas. Los Tribunales españoles dictaminaron en su momento que Batasuna=ETA, y por lo tanto, era un instrumento creado por la banda terrorista para utilizarlo en su servicio.

Pero todavía hay una asignatura pendiente que corresponde superarla, fundamentalmente, al Gobierno. Con esta ratificación sobre la ilegalización de Batasuna, el ejecutivo no puede retrasar más la adopción de las medidas que sean necesarias para sacar de los 48 ayuntamientos vascos y navarros donde están presentes a otra *marca* de ETA, ANV, que en las elecciones municipales del 2007 el ejecutivo de Zapatero y el Fiscal General del Estado, permitieron que se presentaran porque en aquellos momentos *convenía*. El aislamiento institucional de ETA no será completo mientras que haya un solo concejal de ANV en su puesto y cobrando del erario público. Algunas cosas están cambiando en el País Vasco desde la llegada del *lehendakari* López con el apoyo del PP. Después de la decisión de Estrasburgo, el Gobierno de Zapatero, si quiere, lo tiene más fácil.

» El aislamiento de la banda no será completo hasta que haya un solo concejal de ANV en su puesto



chos Humanos, en el argumento falaz de que se estaban persiguiendo ideas y que se estaba dejando fuera del juego político a esos miles de ciudadanos vascos que han votado siempre a Batasuna, se llamara esta como se llamara. Y entre esos partidos se encuentran Eusko Alkartasuna, Aralar, Izquierda Unida y en cierta manera hasta el propio PNV,

CRÓNICA PERSONAL PILAR CERNUDA

Comulgar

Se ha vendido la piel antes de cazar el oso, y ya se ha producido un gran debate político por las afirmaciones del portavoz de la Conferencia Episcopal anunciando que quienes apoyen la nueva ley del aborto no podrán comulgar. Había debate social importante, de enjundia, explicable además. Pero las palabras de Martínez Camino han provocado que se tiren los trastos a la cabeza, nada menos que en sede parlamentaria, diputados tan conocidos como Álvaro Cuesta, Sánchez Llibre o la vicepresidenta del Congreso Teresa Cunillera.

» ¿Por qué el PSOE no respeta la libertad individual y permite en este caso el voto de conciencia?



La iglesia católica está en contra del aborto y a favor de la vida, siempre ha sido así y no ha producido ninguna sorpresa que distintas personalidades se hayan pronunciado en contra de la reforma que pretende llevar adelante el gobierno socialista a pesar de que destacados miembros de su partido se han declarado pública y privadamente en contra de esa reforma. Hay que recordar que, en tiempos, varios diputados del PSOE se ausentaron de la Cámara en el momento de votar una ley que iba contra sus principios, pues consideraban que el aborto es contrario al derecho a la vida. Ahora ha entrado en lid el portavoz de la Conferencia Episcopal al anunciar que no podrán comulgar quienes apoyen esa reforma. Ocurre algo pare-

cido con los divorciados que contraen nuevo matrimonio o con los solteros que se casan con divorciados, aunque muchos de ellos, católicos practicantes, lo hacen sin sentirse ajenos a la doctrina de la iglesia, sino de sus representantes en la tierra.

La mayoría de los españoles, no solo de centro y derecha, están en contra de la reforma que propone Zapatero y que tiene su adalid en la ministra Aído, aquella de la que Rubalcaba dijo en su momento que él no habría elegido para ocupar cartera ministerial a una persona excesivamente joven, por falta de experiencia vital. No le faltaba razón al hoy ministro de Interior, todo lo que ha tocado Aído ha provocado polémica, desagrado y envenenamiento social, cuando *tocaba* gobernar de forma constructiva y serena como corresponde en los momentos de crisis. La reforma del aborto era innecesaria y además hiriente para una inmensa mayoría de ciudadanos. Martínez Camino, además, incrementa el malestar de los socialistas católicos al amenazarles con la imposibilidad de recibir el sacramento de la comunión. ¿Qué hará José Bono, qué hará José Blanco, por mencionar solo a dos destacados socialistas que se declaran católicos y que, como en el caso de Bono, comulgan los días de guardar? Más preguntas ¿las amenazas de Martínez Camino las respaldan todos los prelados y sacerdotes españoles? ¿Es verdad que algunos abogan por la excomunión y otros en cambio por la comprensión ante la obligada disciplina al partido? Por cierto ¿Por qué el PSOE no respeta la libertad individual y permite en este caso el voto en conciencia?

HUMOR | SIR CÁMARA



►La futura autovía que unirá Ciudad Real con Toledo enlazará con la A-43 por el este. PÁGINA 6

►TRIBUNALES El fiscal mantiene la petición de once años para dos de los tres acusados de tráfico de drogas y seis para el tercero. PÁGINA 10

►VITIVINÍCOLA El director de Fenavin ofrece en La Rioja ideas para mejorar las ventas e incentivar el consumo a través de ferias. PÁGINA 9

CIUDAD REAL 4

LA TRIBUNA DE CIUDAD REAL VIERNES 13 DE NOVIEMBRE DE 2009

►ACTO SECTORIAL DEL PP EN CIUDAD REAL CON AGRICULTORES

El presidente de Fenavin, Manuel Juliá, participó en unas jornadas

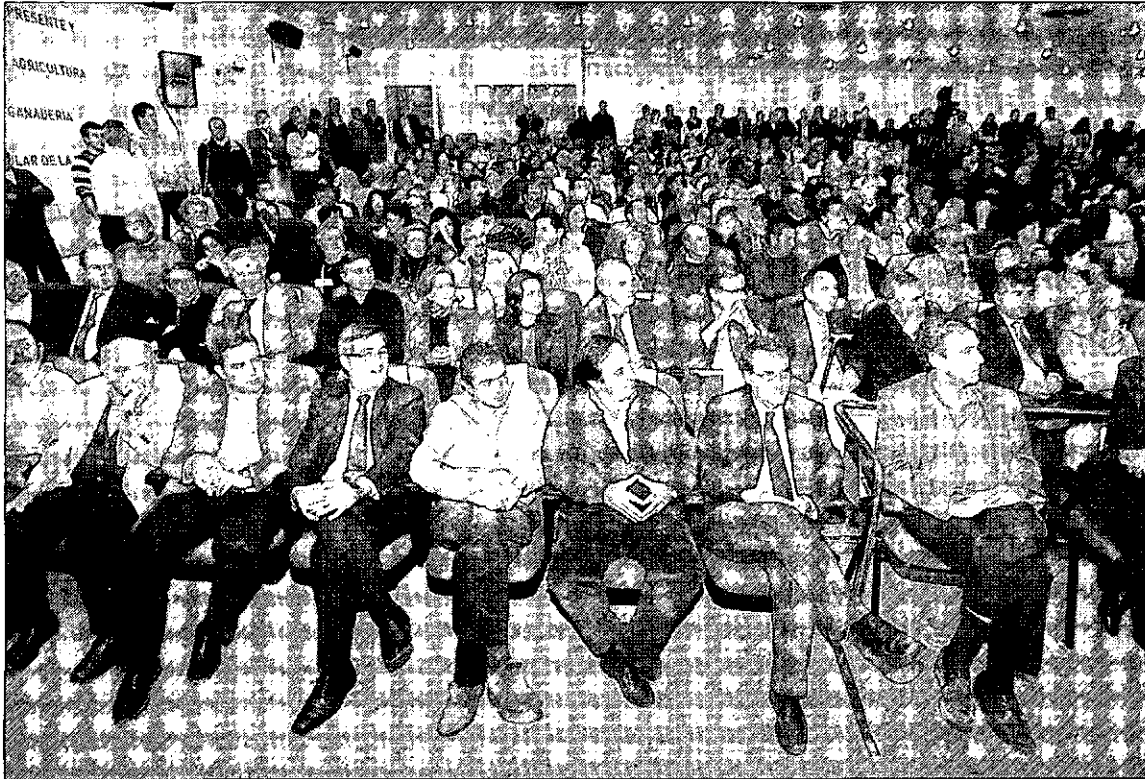
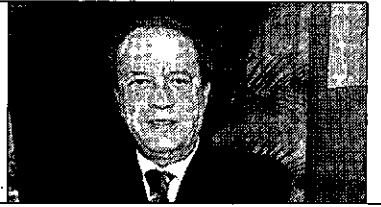

Los agricultores llenaron el salón de actos. En primera fila, el presidente nacional de Asaja, Pedro Barato.

Rajoy impulsará un acuerdo de Estado con el PSOE para defender en campo en Europa

El líder del PP asistió a un acto con agricultores en Ciudad Real en el que manifestó su apoyo a la manifestación que protagonizarán el día 21 en Madrid porque es «una cuestión de supervivencia del sector»

• El presidente nacional de los 'populares' anunció que la política agraria tendrá un peso especial en su programa electoral y que su futuro gobierno recuperará el Ministerio de Agricultura y el Plan Hidrológico Nacional.

MANUELA LILLO / CIUDAD REAL

El presidente nacional del Partido Popular, Mariano Rajoy, afirmó ayer en Ciudad Real que exigirá a los socialistas que «frenen las disparatadas propuestas de la Comisión Europea» y explicó que ese ha sido uno de los argumentos que le ha empujado para «dar instrucciones» en su partido «para que se negocie un acuerdo de Es-

tado con el PSOE para defender el campo español en Europa». Y añadió: «Si ellos no lo hacen, que van a tener la presidencia europea en los próximos seis meses, nosotros le vamos a empujar a hacerlo».

En este sentido, el presidente de los populares explicó que la Comisión Europea ha anunciado sus previsiones de recortar el presupuesto agrario, reducir las ayudas que reciben los agricultores y ganaderos o anular los mecanismos de intervención.

El líder del PP, que participó en un acto sectorial con agricultores y con las principales organizaciones agrarias, se pronunció también acerca de la manifestación que estos han convocado para la semana que viene en Madrid, a la que expresó su apoyo.

«Uno que no es partidario de acudir a manifestaciones dice que

esto no es un capricho contestatario, es una cuestión de supervivencia del sector y Mariano Rajoy y el PP apoyan esta manifestación de agricultores y ganaderos en Madrid», aseveró.

Rajoy calificó la política agraria desarrollada por José Luis Rodríguez Zapatero y afirmó que es necesario «hacer justo lo contrario» de lo que hace el líder socialista, cuyos cinco años de mandato «han sido una enorme tragedia para el campo español», dijo.

Por su parte, prometió que la política agraria tendrá «un espacio importante» en el programa electoral del PP y en su actuación cuando alcancen el gobierno y que comenzarán recuperando el Ministerio de Agricultura como un ministerio autonómico, al tiempo que criticó que se fabrican muchos otros ministerios

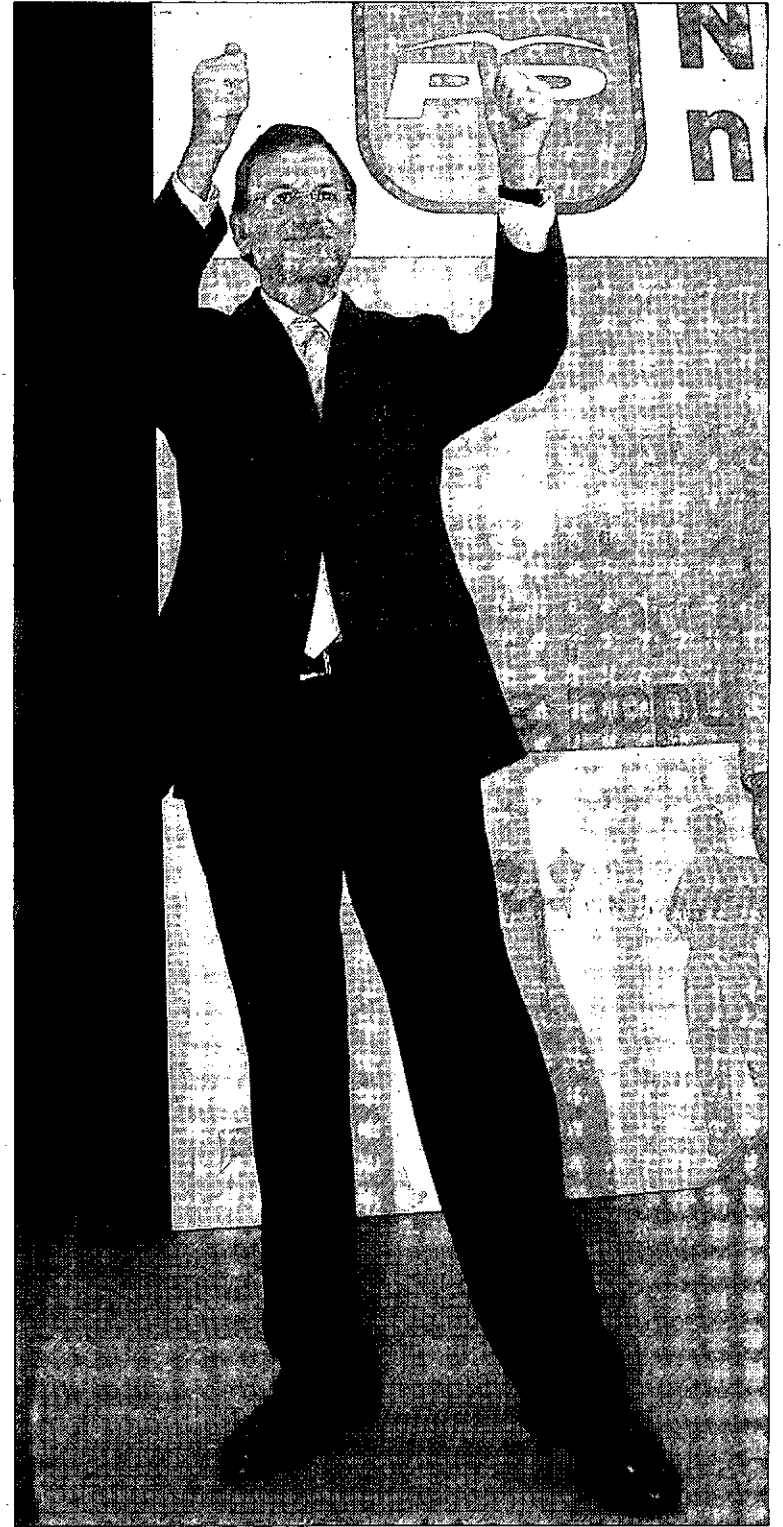

Mariano Rajoy saluda al público asistente. / FOTOS: TOMÁS FERNÁNDEZ DE MOYA

«que no sirven para nada».

Mariano Rajoy señaló su apuesta por el sector agrario y ganadero y recalcó su voluntad de «trabajar para que la sociedad española reconozca el trabajo de los hombres y mujeres del campo» y porque esta actividad «sea transmitida a nuestros hijos y nietos» y que durante «siglos» se siga hablando del medio rural. En este mismo sentido, afirmó que España «no se puede construir sin agricultura, sin ganadería y sin su industria agroalimentaria».

El máximo representante popular se refirió también a la cuestión del agua y apostó porque «ningún agricultor se quede sin el agua que necesitan sus cultivos». Aseveró que en España «sobra agua», pero que hay comunidades autónomas «enfrentadas» por el «sectarismo» del Gobierno cen-

tral y sentenció que si el PP gana las elecciones de 2012, una de las medidas que tomará será la reedición del Plan Hidrológico Nacional.

Agregó que «si hay algún listo que tenga una solución mejor, que me lo diga», porque, según dijo, «no estoy cerrado a nada, sólo estoy en contra de que no se haga nada, como Zapatero».

Se refirió también a las negociaciones de España en Europa y señaló que cada una de ellas ha sido «un fracaso estrepitoso», mientras que indicó que los populares defenderán «con uñas y dientes y sin complejos» los intereses del campo. Destacó el papel de las mujeres rurales y criticó la subida de impuestos del Ejecutivo nacional, al igual que señaló que «mejorar lo que hay, no es difícil».

13 AL DÍA

VIVIENDAS PARA IMAGINAR.

11/09 El *Salón Inmoimagina* abrirá sus puertas a finales de noviembre en Ciudad Real para dar una oportunidad al stock de viviendas de la provincia de Ciudad Real que se encuentran sin dueño. Se trata de una feria de la oportunidad que, durante tres días, pondrá en bandeja a

los ciudadanos la oferta de inmuebles ya construidos que hay disponibles en condiciones más que favorables. Con un sector 'atascado' en una crisis que parece interminable, el comprador obtendrá importantes descuentos respecto al precio de venta, además de otras atractivas promociones y ofertas. La empresa organizadora, Eurovisual Imagina, ha edi-

tado para la ocasión un DVD con todas las ofertas y ha puesto en marcha una web dedicada a esta iniciativa (www.inmoimagina.es) que abrirá sus puertas con el objetivo de acercar la oferta existente a la potencial demanda. Promotores, inversores, entidades financieras, administraciones públicas, consultores y clientes finales tienen una cita.



Cospedal advierte que el campo regional «ni se vende ni se rinde»

La presidenta regional del PP señala que el PSOE fue el único grupo que votó en contra de una moción para bajar el IVA del sector

M. L. / CIUDAD REAL

La presidenta del PP en Castilla-La Mancha y secretaria general de este partido, María Dolores de Cospedal, aseguró ayer en el acto sectorial celebrado en Ciudad Real que el campo «ni se vende ni se rinde» y recordó que el sector agrario está atravesando «una de las peores crisis».

Señaló la subida de los costes de producción que tienen que soportar los agricultores y criticó que «lo único que baja es la renta agraria», al igual que se refirió a una moción presentada por el PP en el Congreso en mayo y que recogía la rebaja del IVA para el sector agrario. Una moción que apoyaron todos los

grupos parlamentarios salvo el PSOE, incluidos los diputados socialistas por Ciudad Real, a los que Cospedal criticó su voto en contra para ayudar a los agricultores.

Además, comentó que la ministra que quiso sacar la Ley del Vino es la misma que ahora sube los impuestos, en referencia a Elena Salgado, y que el presupuesto de la Junta sube su previsión de recaudación de multas de dos a cuatro millones. «Es lo único que ha subido en agricultura», dijo.

Cospedal expresó su apoyo a la manifestación del campo español y aseguró que cuando ganen las elecciones, la agricultura y la ganadería serán sus «prioridades».



Mariano Rajoy y María Dolores de Cospedal, junto a otros dirigentes provinciales y regionales de l Partido Popular.



Rosa Romero, presidenta provincial del PP, durante su intervención.

«Tenemos una deuda histórica con el sector»

M. L. / CIUDAD REAL

La presidenta provincial del PP, Rosa Romero, afirmó ayer que todos tienen «una deuda histórica» con la agricultura, ya que son «nuestras raíces», dijo, y señaló que 15.000 agricultores de Ciudad Real están atravesando «una situación muy difícil». La *popular* criticó que falta dinero para el Plan Especial del Alto Guadiana y que va mucho para «publicidad y fotos»,

al igual que calificó como un acto de «poca vergüenza política» que Barreda se hiciera «la foto» recientemente en Las Tablas de Daimiel.

Criticó el tríptico del PSOE respecto al Plan E y lo atribuyó a la intención de éstos de «confundir». En el acto también intervinieron los portavoces de agricultura del PP en el Senado y en el Congreso, José Cruz Lapazarán y José Ignacio Llorents, respectivamente.

[]

Mariano Rajoy
Presidente PP
Los mandatos de Zapatero han sido una enorme tragedia para el campo

[]

Dolores de Cospedal
Presidenta PP CLM
Lo que sube en el presupuesto de la Junta en agricultura son las multas

[]

Rosa Romero
Presidenta del PP provincial
Unos 15.000 agricultores de la provincia viven una situación muy difícil



4a

Feria de la Tapa de Valdepeñas

Del 12 al 27 de noviembre de 2009

Horario: De 13:30 a 16:00 y de 20:30 a 23:30 h.



Ayuntamiento de Valdepeñas

CONCEJALÍA DE CULTURA Y TURISMO



ahosval

Asociación Hostelera de Valdepeñas

► INFRAESTRUCTURAS

La autovía Ciudad Real-Toledo se conectará con la A-43 por el este

José Fuentes, que ayer amplió la información ofrecida por el presidente Barreda, asegura que «esta alternativa tiene como gran ventaja la articulación de una gran circunvalación»

• El delegado provincial de la Junta de Comunidades señala que «este nudo de comunicaciones está situado cerca de la estación de ferrocarril, aspecto que facilita la intermodalidad».

LT / CIUDAD REAL

El delegado de la Junta de Comunidades en la provincia, José Fuentes, indicó ayer que la futura autovía Ciudad Real-Toledo se conectará con la A-43 al este de la capital, a través del nudo que une la autovía Leyante-Extremadura con el final del polígono de la carretera de Carrión.

Fuentes, que amplió la información que proporcionó el presidente Barreda esta misma semana acerca del desarrollo de la AP-41, señaló que esta opción tiene como gran ventaja que articula una gran circunvalación por el este de la ciudad de tal manera que conectará la futura autovía con las otras dos vías de alta capacidad que convergerán en la capital, la A-43, en dirección a Daimiel o a Puertollano, y la autovía del IV Centenario, hacia Almagro y Valdepeñas.

Además, el representante del Gobierno regional recordó que «este nudo de comunicaciones está situado cerca de la estación de ferrocarril, aspecto que facilita la intermodalidad, y junto a la zona industrial más importante de la capital, la del polígono de la carretera de Carrión, el Parque Industrial Avanzado y la futura área de Sepes».

José Fuentes aclaró también algunos aspectos del trazado de la autovía que transcurre por la provincia dentro del denominado «trazado común» de las tres alternativas que se han planteado.

Así, explicó que dicho trazado comienza a unos cuarenta kilómetros de Ciudad Real, en la confluencia de la N-401 con la CM-

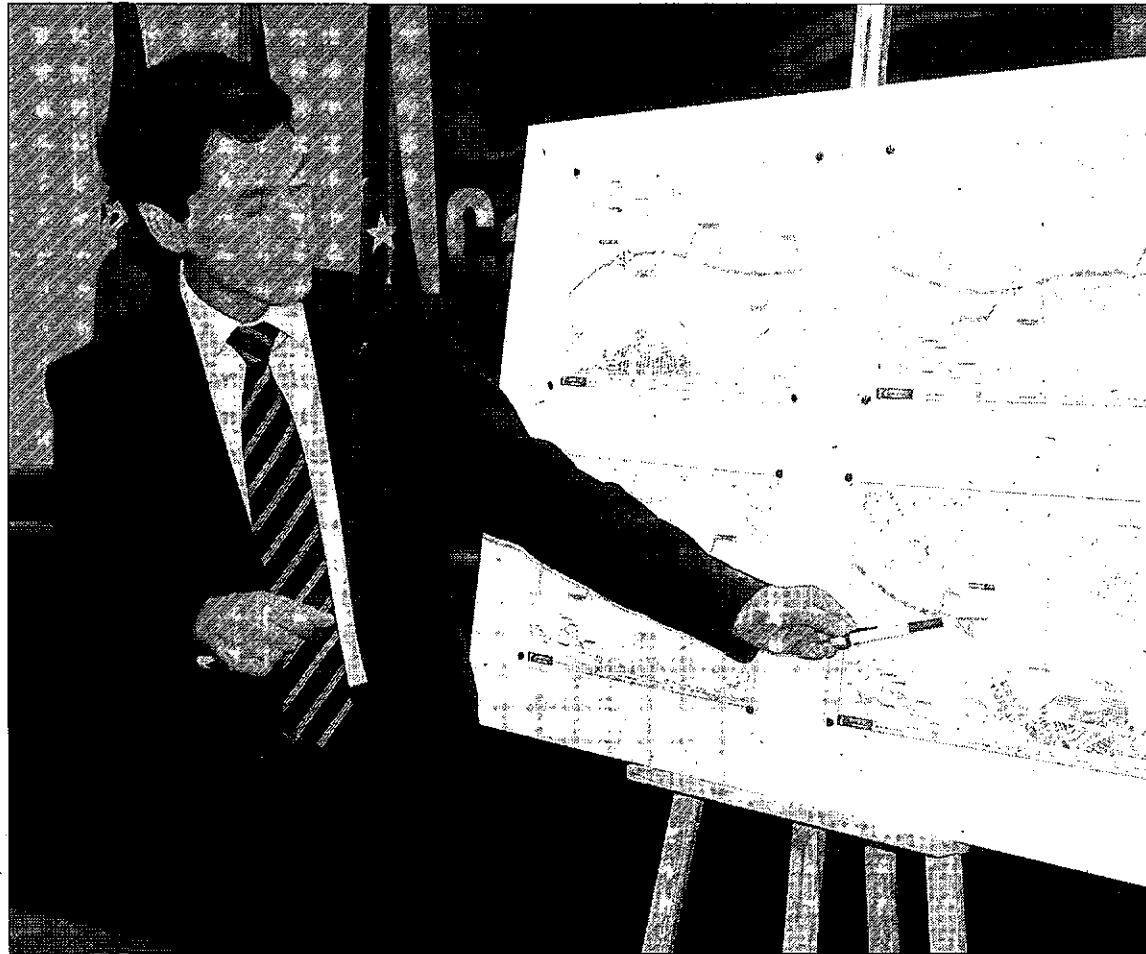

José Fuentes señala en un mapa la conexión de la AP-41 a su entrada en Ciudad Real. / LT

4167, y que desde allí rodea siempre por el este las localidades de Fuente el Fresno, Malagón y Fernán Caballero y el monte de La Atalaya hasta llegar a la intersección con la A-43.

El delegado recordó que ya está abierto el plazo de presentación de alegaciones a este estudio informativo y que el mismo contempla también todos los aspectos medioambientales del trazado, de tal forma que el Gobierno de Castilla-La Mancha cumplirá con su compromiso para acelerar la resolución de estas propuestas y dárselo todo resuelto al Ministerio de Fomento para que pueda licitar la re-

dacción del proyecto definitivo de la futura autovía.

El representante del Gobierno regional en la provincia aclaró que esta conexión de la autovía Toledo-Ciudad Real con la A-43 es un proyecto «distinto» al de la segunda ronda de la capital, ronda que Fuentes entiende como una vía rápida de carácter urbano que ha de unir diferentes barrios de la ciudad.

Según el delegado, dicha ronda ya aparece prevista en el POM vigente, que data de 1997 aunque no se ha desarrollado en su conjunto. Eso sí, expresó que hay disposición para colaborar con el Ayuntamiento en cuanto pueda solucionarlos.

José Fuentes
Delegado de la Junta

“ ”

Esta conexión de la futura autovía con la A-43 es un proyecto distinto al de la segunda ronda

Los alcaldes socialistas creen que la AP-41 será una «puerta hacia el futuro»

LT / CIUDAD REAL

Como una auténtica «puerta hacia el futuro». Así valoraron los alcaldes de Fernán Caballero, Malagón y Fuente el Fresno la futura autovía Ciudad Real-Toledo después de que el presidente de Castilla-La Mancha, José María Barreda, presentara tres alternativas para agilizar al máximo la construcción de esta infraestructura.

El primer edil de Malagón, Antonio Maeso, resaltó la «enorme satisfacción y alegría» que supone para todos sus vecinos la noticia avanzada por Barreda, quien «ha demostrado una gran sensibilidad al escuchar todas nuestras demandas, sugerencias y propuestas».

Además, Maeso destacó que con la nueva propuesta «se ha pasado de una autopista de peaje -como proponía el Partido Popular- a una autovía con entrada y salida a nuestros municipios», con la ventaja que ello supone, de ahí que haya añadido que «Malagón se ve compensado con creces», hasta el punto, ha bromeado, de poder considerar día festivo cada 11 de noviembre.

Por su parte, la alcaldesa de Fuente el Fresno, Claudia Ranz, valoró la seguridad y bienestar que reportará esta vía de alta capacidad para su municipio, máxime si se tiene en cuenta que acabará con el tráfico rodado en los más de tres kilómetros de la travesía que discurre por la actual carretera N-401 y que divide en dos al municipio, con los inconvenientes que provoca para sus habitantes.

En similares términos se pronunció Dolores Ortega, alcaldesa de Fernán Caballero, quien subrayó la trascendencia que tendrá esta autovía como eje vertebrador y revulsivo para toda la comarca; una infraestructura que se postula como el «motor económico» para acometer el despegue que sugería la comarca de los Estados del Duque.

PORCELANOSA®

MES DEL PARQUET

Ctra. Carrión, 11 - Ciudad Real
C/ Corredera, 56 - Alcázar de San Juan

Romero pedirá a Barreda que explique los plazos de la autovía

LT / CIUDAD REAL

La alcaldesa de Ciudad Real, Rosa Romero, solicitará una reunión con el presidente de la Junta de Comunidades de Castilla-La Mancha, José María Barreda, para saber «qué hay de firme en el asunto de la autovía a Toledo, conocer sus plazos y presupuestos de su ejecución, cuándo va a ser una realidad y si se conexionará con el sur de España».

Así lo manifestó Romero después de conocer las tres alternativas presentadas por el presidente autonómico para unir Ciudad Real

con Toledo por autovía, una autovía que a juicio de la primera edil «después de cinco años de gobierno socialista sólo es un anuncio».

La alcaldesa recordó que fue con el Gobierno del PP cuando se empezó a hablar de esta autovía y mostró su preocupación sobre que «todavía no se hable de la conexión con Córdoba y con el sur de España que, a su juicio, sería una auténtica inyección para el desarrollo económico de la provincia, así como tampoco hemos escuchado nada de la segunda ronda tan vital».

Preguntada por su opinión sobre los trípticos enviados por el PSOE local a los vecinos de la capital informando sobre las obras que se están realizando con fondos del Plan E y donde utilizan símbolos nacionales, la alcaldesa calificó este hecho de «ataque a la democracia y falta de respeto a las instituciones del Estado, al usar símbolos de la nación con fines partidistas y para confundir a la opinión pública». Así, Romero dijo que el Ayuntamiento está estudiando las acciones judiciales que se puedan derivar de ello.

► PLAN E 2010

El PSOE propone una ciudad 'wifi' con buses nocturnos y placas solares en edificios

El Grupo Municipal Socialista quiere que parte de los 7,5 millones del Fondo Local de Inversión se destinen a crear un vivero de empresas

RAQUEL SANTAMARTA / CIUDAD REAL

El Grupo Municipal Socialista de Ciudad Real presentó ayer un paquete de una veintena de propuestas en el marco del segundo Fondo Local de Inversión que desarrollará el Gobierno de Rodríguez Zapatero en 2010. Así, el concejal del PSOE Agustín Espinosa expuso una serie de proyectos encaminados a «reactivar la economía local y apostar por la innovación para generar empleo», dentro de la sostenibilidad.

Entre ellos, estaría la implantación de placas solares en los edificios públicos para ahorrar energía, así como cambiar las farolas y semáforos de la ciudad para que tengan bombillas de bajo consumo tipo led. Pero, además, parte de los cerca de 7,5 millones de euros del Plan E 2010 aprobados para Ciudad Real podrían ir destinados a hacer de ella una capital *wifi*, para que todos sus ciudadanos puedan conectarse a internet gratis y en cualquier zona.

El PSOE municipal también aboga por llevar a cabo un plan de renovación de toda la red de abastecimiento de aguas, «para que no se vuelvan a producir reventones de tuberías ni fugas». Y en el camino que lleva a conseguir una ciudad más moderna, con nuevas infraestructuras y servicios para sus habitantes, Espinosa apuntó a «la puesta en marcha de una línea de autobuses nocturnos (los conocidos búhos) con la adquisición de una nueva flota de vehículos ecológicos».

Dentro de un plan, que denominó de mejora de la movilidad, el edil socialista también puso de relieve la necesidad de señalizar de manera digital el transporte urbano e implantar un centro de control de tráfico.

ECONOMÍA DE FUTURO. Agustín Espinosa expuso la importancia de construir un vivero de empresas en el Polígono Industrial Avanzado (PIA), que estén relacionadas con los sectores económicos del futuro. Así mismo, señaló como otra propuesta de gran relevancia el desarrollo de una plataforma web dedicada a la tramitación de la información urbanística, «necesaria para la transparencia de los procesos», según indicó el concejal socialista.

Espinosa no quiso dejar pasar por alto «una atención especial a las personas y a los barrios desatendidos por el Plan E anterior». En este sentido, ha planteado al equipo de Gobierno la reforma de los centros sociales del Torreón, Pío XII, Los Ángeles y el Perchel en todo lo que tiene que ver con la accesibilidad y la organización de sus instalaciones.

De igual modo, el PSOE municipal apuesta por la construcción

de sendos pabellones multiusos en las pedanías de Valverde y Las Casas, por actuaciones de mejora en los barrios del Pilar y La Granja, por

la creación de un centro de día para personas mayores y por adecuar el campo de golf de Larache para su uso como auditorio.

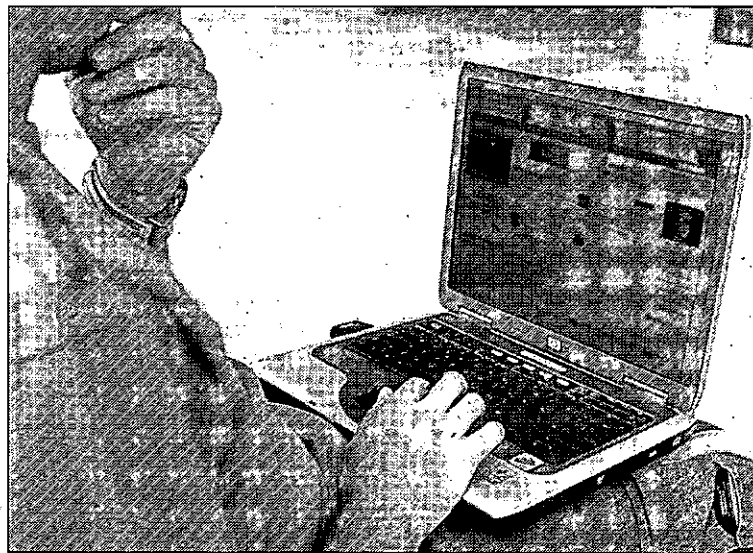

Un hombre se conecta a internet en la calle con un ordenador portátil. / LT

FRENTE A LA GRIPE (A)

PREVENCIÓN Y CALMA



"LAS MEDIDAS HIGIÉNICAS, LA MEJOR
FORMA DE EVITAR EL CONTAGIO"



PANORAMA

PEDANÍAS

Rosa Romero inaugura la remozada plaza de la Iglesia de Valverde

LT / CIUDAD REAL

La alcaldesa de Ciudad Real, Rosa Romero, inauguró ayer la nueva plaza de la pedanía de Valverde, una obra llevada a cabo por el Ayuntamiento con fondos del Plan E.

En total, la actuación ha supuesto una inversión de 250.000 euros y ha servido para mejorar en su totalidad la accesibilidad de la plaza de la Iglesia de la pedanía.

La primera edil afirmó que se trata de una obra «muy necesaria, máxime cuando se trataba de arreglar un espacio, la plaza, «que es el centro de reunión de la vida en la calle de los valverdeños». Además de hacerla «completamente accesible», el Gobierno municipal destacó que se ha mejorado «notablemente» su aspecto, con bancos, farolas, palmeras y

la instalación de una fuente.

«Valverde es una prioridad para el equipo de Gobierno, tienen nuestra preocupación y nuestro compromiso», indicó la alcaldesa. En este sentido, Romero destacó que además de la remodelación de la plaza de la Iglesia, actualmente el Ayuntamiento capitalino está «a punto» de concluir la construcción del nuevo centro cívico, que supondrá un coste de 400.000 euros, al mismo tiempo que se están realizando también mejoras de calles y pavimentaciones, y se ha cedido, recordó Romero, una parcela municipal a la Junta de Comunidades para la construcción del nuevo colegio de la pedanía, que, según las previsiones de la Administración autonómica, podría edificarse en el plazo de un año.

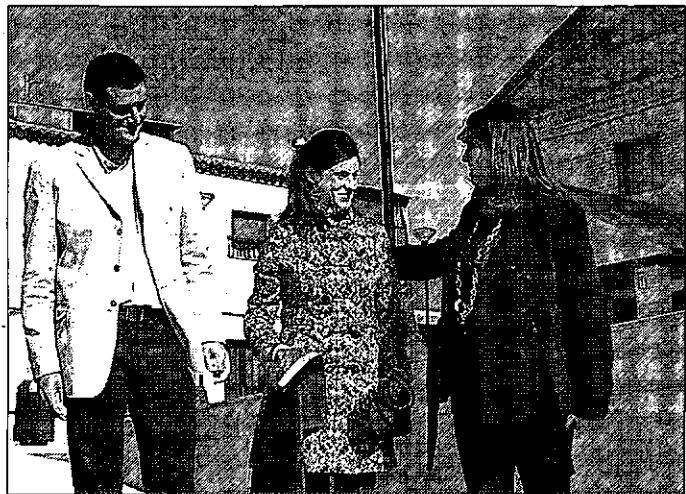

Romero (derecha) inauguró ayer la plaza de Valverde. / LT

ECONOMÍA

El precio medio de los coches cae un 8% en octubre

El precio de los coches sigue cayendo. El mes pasado, el valor medio de un vehículo en la provincia de Ciudad Real se situó en los 20.470 euros, lo que supone un 8% menos que hace un año, según datos de MSI para la Federación de Asociaciones de Concesionarios de la Automoción (Faconauto). Esta tendencia a la baja se ha intensificado

desde la puesta en marcha del Plan 2000E, a finales de mayo. Así, entre junio y octubre, comprarse un coche ha resultado un 4% más barato en nuestro país. De esta manera, en lo que va de año, el precio medio de los vehículos se sitúa en los 20.072 euros, un 4,75% menos que en 2008. Otra consecuencia que ha traído el plan de incentivos es un aumento importante de las promociones en los concesionarios. En octubre éstas aumentaron un 18% respecto a octubre del año pasado, hasta los 2.528 euros por coche.

RELIGIÓN

La Diócesis manifiesta que la excomunión a quienes estén con el aborto «es doctrina»

Jiménez asegura que «si un político por encima de su conciencia vota a favor, es él quien se está situando al margen de la Iglesia»

• No obstante, quiso puntualizar que apoyan económica y moralmente, defienden y comprenden a todas las mujeres que se enfrentan a un embarazo no deseado.

RAQUEL SANTAMARTA / CIUDAD REAL
Los políticos católicos que voten a favor de la Ley del Aborto «están en situación objetiva de pecado mortal y no pueden ser admitidos en la comunión», señaló el miércoles el secretario general de la Conferencia Episcopal, Juan Antonio Martínez Camino. Una afirmación con la que la Diócesis de Ciudad Real está de acuerdo ya que, según precisó su portavoz, Miguel Ángel Jiménez, «es doctrina oficial de la Iglesia».

En este sentido, puntualizó que «la Iglesia Católica no entra en la conciencia, es decir, en si una persona está a favor o en contra de algo» y puso de manifiesto que ésta «cree que la vida es un don de Dios y la defiende siempre y en todas las circunstancias». «Incluso en las que la mujer sufre mucho, no se puede atentar contra ella», aseveró al respecto.

«RADICALMENTE OPUESTO». Por eso, indicó que cuando un político «por encima de su conciencia» vota públicamente a favor de «algo que es radicalmente opuesto a la fe de la Iglesia», es él el que se está situando «al margen de lo que la Iglesia ha afirmado durante 2.000 años». De este modo, Miguel Ángel Jiménez recordó que en el siglo IV su influencia sobre las leyes fue precisamente de «humanización contra el aborto, con-

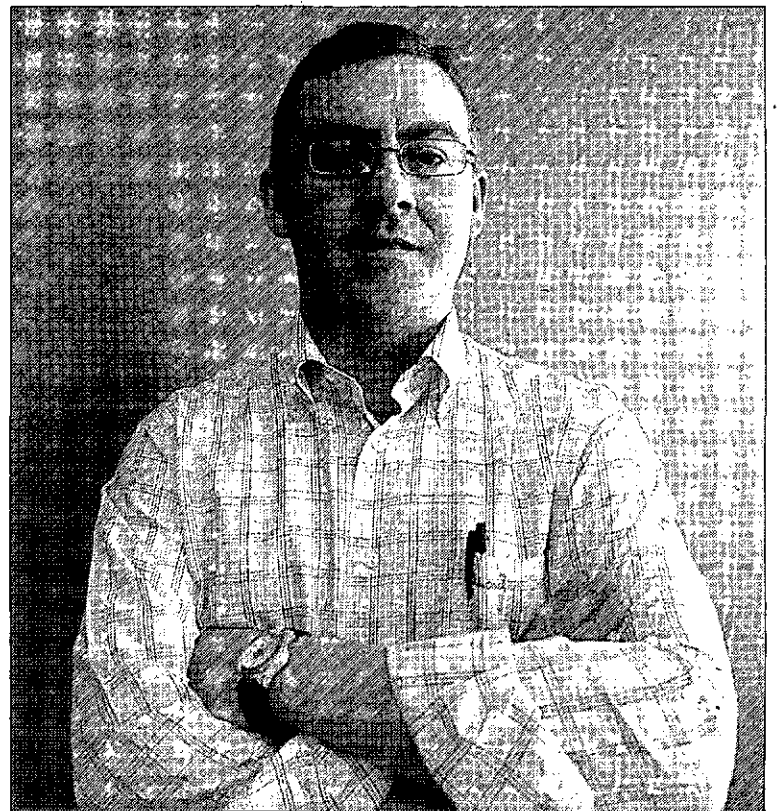

El portavoz de la Diócesis de Ciudad Real, Miguel Ángel Jiménez. / LT

tra la esclavitud, contra la esclavitud y contra la enfermedad».

El portavoz de la Diócesis ciudadalesa matizó que Martínez Camino no quiso decir con su discurso que todos los políticos estén excomulgados, sino «sólo aquellos que no pueden acceder a los sacramentos porque no están en comunión con la Iglesia».

No obstante, Jiménez quiso dejar claro que la Iglesia apoya, defiende y comprende a las mujeres que se enfrentan a un embarazo no deseado. Por ello, indicó que «si quieren dar su hijo en adopción manteniendo su privacidad o precisan de ayuda econó-

mica para sacarlo adelante, la Iglesia estará ahí».

Por su parte, el delegado diocesano de Apostolado Seglar, Juan de Dios Martín, expuso que «los cristianos tienen que el aborto es un trance complicado en el que la Iglesia tiene que apoyar a la mujer».

En su reflexión, aseguró que «los políticos católicos deben anteponer su cristianismo antes de su ideología, militen en un partido o en otro». Sin embargo, reconoció que los «conflictos morales» se producen, aunque ha de prevalecer la fe porque, a su juicio, «el ser va antes que el estar».

Una jornada analiza el rol del cristiano frente al consumismo

R. SANTAMARTA / CIUDAD REAL

La Delegación Diocesana de Apostolado Seglar de Ciudad Real presentó ayer la tercera edición de la jornada 'Cristianos y Vida Pública' que, en este año, incidirá en el papel del cristiano en la actual sociedad de consumo, tras analizar en años anteriores su rol en la política y los medios de comunicación. De este modo, mañana la Escuela de Magisterio será escenario de una interesante ponencia que correrá a cargo de Carlos Ballesteros, doctor en Ciencias Económicas y Empresariales por la Universidad Pontificia de Comillas (Icade).

«Queremos que sea un cajón de resonancia de la importancia que para la Iglesia tiene el compromiso en la vida pública», afirmó el delegado diocesano de Apostolado Seglar, Juan de Dios Martín, quien apuntó a «una escasa presencia y conciencia responsable» en la actualidad. Como acción para conseguir este objetivo, señaló como elemento clave el llevar a cabo acciones que atiendan a las necesidades de los más desfavorecidos.

Por otro lado, subrayó que «se debe hacer una reflexión en voz alta sobre lo que exige la fe en la

sociedad». En este sentido, apostilló que en el encuentro con Dios es preciso que el cristiano descubra su misión evangelizadora. «El consumismo es un sistema que consigue que la referencia fundamental de la persona quede limitada al tener, olvidando la dimensión social del ser», aseveró Juan de Dios Martín.

Así, instó a las personas que comulgan con la Iglesia Católica a sentirse parte activa del entorno y a mirar la realidad desde la inquietud y la esperanza, sin dejar de lado la situación en la que se encuentran los más pobres.

HUNTEC Empresa de energías renovables e instalaciones eléctricas

Precisa incorporación inmediata de **COMERCIALES-ADMINISTRATIVOS**

Se valorará experiencia comercial

Envío de CURRICULUM por e-mail: mnavarro@huntersolar.es

▶ VITIVINICULTURA

Juliá se da cita con un millar de expertos enólogos y ofrece ideas para mejorar las ventas

El director de Fenavin participó en una mesa del congreso celebrado en La Rioja para incentivar el consumo a través de ferias y concursos

• Manuel Juliá se refirió a la feria ciudadrealeña como «una magnífica y pionera oportunidad para llevar a cabo transacciones comerciales y promover la cultura del vino».

LT / CIUDAD REAL

Manuel Juliá, director general de la Feria Nacional del Vino (Fenavin), participó en el congreso mundial *Wine Future Rioja 2009*, de carácter técnico, que ha congregado a un millar de expertos del vino, procedentes de más de 40 países, durante dos días en el Palacio de Ferias y Exposiciones de La Rioja (Riojaforum) de Logroño.

En su calidad de especialista reconocido a nivel nacional del mundo del vino, Manuel Juliá fue el único director de una feria nacional invitado a este congreso mundial técnico, con un programa al máxi-

mo nivel, donde se dieron cita los principales expertos del mundo del vino, de más de 40 países, encabezados por el estadounidense Robert Parker, considerado el crítico de vino más influyente de la historia del sector.

El director de la Feria Nacional del Vino, evento monográfico líder en España y Europa, tomó parte en la mesa redonda sobre *Cómo mejorar las ventas y el consumo a través de ferias y concursos*, ante más de 300 personas, en la que también participaron otros expertos como Mel Dick, vicepresidente de la todopoderosa empresa estadounidense de distribución Southern Wines & Spirits; Baudouin Havaux, presidente del Concurso Mundial de Bruselas (Bélgica), el más importante del planeta; y Rocío Alberdi, directora de Productos Agroalimentarios del ICEX, siendo moderados por Robert Joseph, fundador de la Internacional Wine Challenge y autor de más de 25 libros, consi-

derado como una de las 50 personalidades más influyentes del sector.

En la mesa redonda de carácter técnico, Manuel Juliá se refirió a la feria que dirige como «una magnífica oportunidad para hacer negocio, mejorar las ventas y promover la cultura del vino». En su intervención el experto y director de Fenavin desgranó las distintas tipologías de ferias comerciales, centrándose en dos predominantes: las de imagen y contactos, y las de negocio.

Las primeras, ferias de imagen, «ofertan un amplísimo mercado multidisciplinar, aunque luego no se puede hacer una cuantificación real de si hubo negocio, ya que son más hacer contactos, ofreciendo muchos datos al azar y dispersando al comprador».

Y las segundas, las ferias de negocio, generan transacciones comerciales reales. Así, Manuel Juliá destacó el carácter pionero de la Feria Nacional del Vino, «basada no



Manuel Juliá, a la derecha, durante el congreso mundial de La Rioja. / LT

en que el resultado final sea un nivel de imagen o contactos, sino en generar transacciones comerciales». Estas ferias de negocio tienen unos objetivos claros», apostilló.

Y añadió como un elemento fundamental de estas ferias «el valorar el conocimiento propio por parte de los compradores de la realidad de la oferta existente en la feria, de modo que pueden conocerla a fondo, seleccionar y establecer contactos con los expositores, una vez que se conocen los productos y precios». «Cuando se va a la feria, se acude ya a cerrar negocios entendidos previamente», agregó.

Este experto nacional, quien hizo hincapié en «la enorme lucidez

de la iniciativa pública ciudadrealeña, concretamente de la Diputación de Ciudad Real y de su presidente, Nemesio de Lara, a la hora de crear y organizar Fenavin», puso de manifiesto también como «la feria castellano-manchega es pionera en este modelo que está siendo copiado en otras ferias».

Otro concepto muy importante e innovador de este tipo de ferias, en el que incidió Juliá en este congreso técnico, es en dar la oportunidad a compradores y expositores de que la feria no son sólo tres días, sino un mes antes y otro mes después, «gracias a programas de contactos entre oferta y demanda, creados por Fenavin».

Descubre lo mejor de la oferta turística de Andalucía y mucho más...

No té pierdas la promoción Andalucía 2009: espectáculos audiovisuales, juegos interactivos, regalos, degustaciones, actuaciones...

Más información en el teléfono 902 30 90 10



www.andalucia.org

Andalucía
TE QUIERE

PANORAMA

UCLM

Martín confía en que surjan nuevas vocaciones en la Semana de la Ciencia

LT / CIUDAD REAL

La vicerrectora del campus de Ciudad Real y Cooperación Cultural, Mairena Martín López; y el vicerrector de Investigación de la Universidad de Castilla-La Mancha (UCLM), Francisco Quiles, acompañados por la delegada provincial de Educación, Valle Fuentes, visitaron ayer los stands instalados en el paraninfo Luis Arroyo con motivo de la celebración de la IX Semana de la Ciencia.

En conjunto, conforman una miniferia en la que los asistentes, principalmente estudiantes de Bachillerato aunque también está abierta al público en general, pueden asistir a demostraciones científicas reales que les permitirán descubrir algunas de las invenciones básicas que posibilitan el desarrollo de procedimientos científicos y

tecnológicos complejos, así como otros más sencillos que facilitan el día a día.

Pero es más, esta miniferia, según Martín López, sirve de escaparate a la UCLM para mostrar al conjunto de la sociedad la actividad científica e investigadora que desarrolla su personal docente e investigador y «despertar el gusanillo de los alumnos por la ciencia y la investigación», a fin de que surjan nuevas vocaciones. En ello incidió Quiles convencido de que el desarrollo económico y social de un país pasa por contar con buenos científicos.

Por su parte, Fuentes dijo que iniciativas como éstas ayudan a fomentar el interés de los alumnos por los estudios científicos, así como a comprender que la ciencia está presente en nuestro entorno más cercano.



Fuentes, Martín y Quiles escuchan las explicaciones de dos científicas. / LT

EMPRESA

Celebrado con éxito el I Foro de inversores privados

La Red Business Angels de Castilla-La Mancha celebró el I Foro de inversores privados de la región organizado por el Centro Europeo de Empresas e Innovación (CEEI) de Ciudad Real. La Cámara de Comercio fue el escenario de este encuentro que ha contado ocho inversores privados. El fin ha sido presentar proyectos empresariales innovadores a inversores. Los proyectos presentados han sido: Bañero Spa Alarcos; Probiovet, empresa de desarrollo de proyectos biotecnológicos para la obtención de proteínas de uso veterinario; Desintech, empresa tecnológica de Alcázar que ofrece servicios y asesoramiento tecnológico a empresas agroalimentarias, y Fibership, astillero para la fabricación de embarcaciones de recreo a motor ubicada en Gálvez (Toledo).

SOCIEDAD

Cruz Roja busca nuevos socios ■ El comité provincial de Cruz Roja Española en Ciudad Real inicia el próximo día 16 de noviembre una nueva campaña de captación de socios. La campaña estará vigente hasta el 15 de diciembre y se desarrollará en las calles céntricas de la capital, en las cercanías del hospital y del centro comercial Eroski. En la campaña, colaboradores y voluntarios de Cruz Roja Española informarán sobre las actividades de la institución en favor de los colectivos más desfavorecidos e invitarán a los ciudadanos a unirse en calidad de socios a la organización, a cambio de una aportación económica anual.

CHARLA

Acero hablará de Ingeniería Industrial ■ La Delegación provincial del Colegio Oficial de Ingenieros Industriales ha organizado en colaboración con la UCLM una conferencia sobre *El Ingeniero Industrial en el espacio europeo de Educación Superior*, que pronunciará el presidente del Instituto de la Ingeniería de España Manuel Acero. La cita es el próximo día 19, a las 12.00 en la Escuela Técnica Superior de Ingenieros Industriales.

► TRIBUNALES

El fiscal mantiene once años de cárcel para dos de los tres acusados de tráfico de drogas

Considera acreditado los hechos y las defensas discrepan solicitando la libre absolución pese a que a uno se le incautó un kilo de cocaína

• El Ministerio Público lamenta en la última sesión del juicio que no se haya podido juzgar y condenar a los cerebros de la red, dos colombianos que están huidos de la Justicia.

PILAR MUÑOZ / CIUDAD REAL

Las defensas quemaron ayer el último cartucho en el juicio que se ha seguido en la Audiencia Provincial contra tres jóvenes (vecinos de Villarrubia y Daimiel) acusados de tráfico de drogas, delito por el que dos de ellos se enfrentan a once años de prisión y seis el tercero. A uno de los principales imputados le pillaron con algo más de un kilo de cocaína con una riqueza del 80% y al otro la Guardia Civil le intervino en su coche 17.385 euros fraccionados en billetes de 500, 200, 100, 50, 20, 10 y 5 euros, presuntamente proveniente del tráfico de drogas.

Los abogados defensores emplearon todos los recursos y argumentos en la última jornada del proceso, pidiendo la libre absolución para los acusados o, subsidiariamente, penas inferiores a cinco años de cárcel al considerar que no han quedado acreditado los hechos. También coincidieron en sus alegatos en solicitar a la Sala que se tenga en cuenta la edad de los enjuiciados, entre 18 y 19 años cuando se destaparon los hechos en noviembre de 2004 en Villarrubia y Daimiel.

Sin embargo, el fiscal del caso mantuvo la petición de once años de cárcel para los principales imputados L. R. E., apodado Loren, y J. V. S. R., y seis para el tercer acusado, R. G. C. V., alias Chipi.

El Ministerio Público remarcó que la condena que pide es ajustada al delito, aunque confesó que «no es plato de gusto» pedir penas tan altas «para gente muy joven que se metió en un berenjenal y que ahora está pagando las consecuencias».

LOS CEREBROS, HUIDOS. En esta misma línea, manifestó que «ojalá» se hubiera podido juzgar y condenar a los dos colombianos huidos de la Justicia y considerados los cerebros de una red perfectamente organizada, una estructura piramidal cuya base, según sostuvo el fiscal, son los tres procesados.

Pero antes de valorar la prueba, el Ministerio Público se refirió en su alegato a las posibles nulidades planteadas por las defensas respecto a las intervenciones telefónicas a las que fueron sometidos los encausados y los registros realizados en sus domicilios y aseguró: «El fiscal no viene sólo con escuchas, si-



Los acusados, en el banquillo, escuchan la declaración de un testigo. / RUEDA

no con más pruebas complementarias como las vigilancias y las drogas, balanzas de precisión, dinero y otros efectos incautados en los domicilios». Estas pruebas, unidas a las declaraciones de Loren y Chipi, evidencian que se dedicaban al tráfico de drogas. Loren reconoció que «había sido 'correo' de la cocaína», transportó algo más de un kilo desde Madrid a Ciudad Real, señaló el fiscal, para quien el hecho de que

coche». Más de 17.300 euros que, según sus padres, era para pagar a los trabajadores de la empresa familiar. El abogado de J. V. S. R. hizo subir al estrado a los padres, que declararon que sabían que su hijo consumía drogas, aunque aseguraron que la semana del 4 de noviembre de 2004, cuando fue detenido Loren con un kilo de cocaína, su hijo no viajó a Madrid (iban a trabajar en la construcción). Respecto a por qué había en su coche una suma tan alta de dinero, explicaron que la abuela del acusado sacó el dinero del banco y lo dejaron en el vehículo para pagar a los trabajadores.

El abogado rechazó frontalmente las acusaciones del fiscal y pidió la absolución.

De su lado, el abogado de Loren aseguró que ya está rehabilitado de la adicción a las drogas y que actualmente da trabajo a unas 40 personas en su empresa de construcción. En su claro y preciso alegato expuso las circunstancias atenuantes e imploró que se tenga en cuenta la edad que tenía.

En esta misma línea argumental se expresó el abogado de Chipi, que remarcó que no existen signos externos de riqueza, lo que evidencia que solo era consumidor.

El fiscal aseguró que «no es plato de gusto» pedir una condena tan alta para tres jóvenes

negara dedicarse a la venta de drogas es porque creería que no es lo mismo. «Pero el transporte de estupefacientes queda incluido en el delito que se le imputa», precisó el fiscal, para, a renglón seguido, remarcar que Loren se ha inculcado y Chipi también le ha implicado. En el caso de J.V.S.R., «tenemos las escuchas y el dinero hallado en su

[""]

Ministerio Público
Son gente muy joven que se metió en un berejenal y están pagando las consecuencias

[""]

Abogados defensores
Pedimos a la Sala que se tenga en cuenta la edad de los enjuiciados que tenían 18 y 19 años

¡QUÉDATE CON ESTE NÚMERO!



Los patrocinadores, copatrocinadores, colaboradores y La Tribuna de Ciudad Real te dan la oportunidad de **HACERTE MILLONARIO.**
¡300.000 EUROS PUEDEN SER TUYOS!

Con el patrocinio de:



MOSA CIUDAD REAL
 Ctra. Carrión 45 - Ciudad Real
 Tlf: 926 23 13 35



Tresa Automoción
 Segadores 24, Miguelturra
 Tlf.: 926 27 21 60

Sorteamos 125 décimos de Lotería de Navidad

Por gentileza de:



Co-patrocinadores

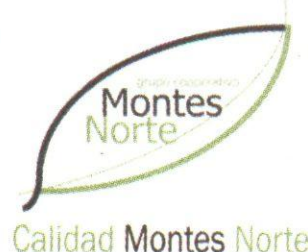
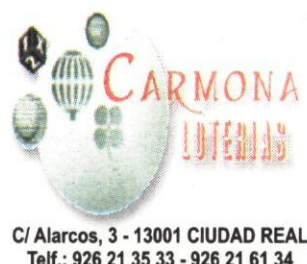

y la colaboración de:



Rellene el cupón y envíelo por correo o entréguelo en nuestras oficinas situadas en la Calle Pedro Muñoz, 3. Ciudad Real 13005, antes del día 11/12/2009 a las 13:00 h.

¡QUÉDATE CON ESTE NÚMERO!



Nombre:.....
 Dirección:.....
 Localidad:.....
 Teléfono:..... Ciudad:.....
 D.N.I.:.....

BASES DEL CONCURSO

- Los nombres de los ganadores se publicarán el día 13/12/2009 en La Tribuna de Ciudad Real y Tribuna de Puertollano.
- No podrán corresponder a un mismo participante más de un décimo de lotería.
- Los agraciados retirarán el décimo del 14 al 18 de diciembre de 11:00 a 13:30 h. de la mañana y de 17:00 a 19:00 h. de la tarde en nuestras oficinas situadas en la Calle Pedro Muñoz, 3 de Ciudad Real.
- El décimo se entregará a la persona agraciada mediante la presentación del D.N.I. que se corresponderá con los datos del cupón, o en su defecto a cualquier persona que designe el premiado siempre que vaya acompañada con el DNI DEL GANADOR Y UNA AUTORIZACIÓN FIRMADA del mismo.
- A PARTIR DEL DÍA 19 DE DICIEMBRE NO PODRÁN RECLAMARSE LOS DÉCIMOS que no se hayan retirado en las fechas indicadas, haciéndose la devolución de los sobrantes a la Administración de Lotería.
- Los décimos se encuentran depositados en la Administración de Loterías Carmona hasta su sorteo.

"El firmante autoriza expresamente que los datos de carácter personal recabados en el presente cupón sean incluidos para su tratamiento, estrictamente confidencial, en un fichero cuyo responsable y destinatario es PROMOTORA DE MEDIOS DE CASTILLA LA MANCHA, SA (con CIF nº A-13125059 y domicilio en Ciudad Real, C/ Pedro Muñoz 3- Pol. Industrial Larache), con la finalidad de gestionar su participación en el sorteo de un décimo de lotería de Navidad y poder, igualmente, publicar el nombre de los agraciados en la TRIBUNA DE CIUDAD REAL. La autorización al tratamiento indicado de dichos datos es obligatoria, imposibilitándose el mantenimiento del servicio en caso contrario. Así mismo, el firmante autoriza expresamente a que sus datos puedan ser utilizados también para futuras comunicaciones con fines comerciales o promocionales. Por último, se le informa de que tiene el derecho de ejercer por escrito, mediante carta dirigida a la dirección anteriormente indicada, los derechos de acceso, rectificación, cancelación y oposición de su datos personales, en los términos previstos en la Ley Orgánica 15/1999, de 13 de diciembre, de Protección de Datos de Carácter Personal".

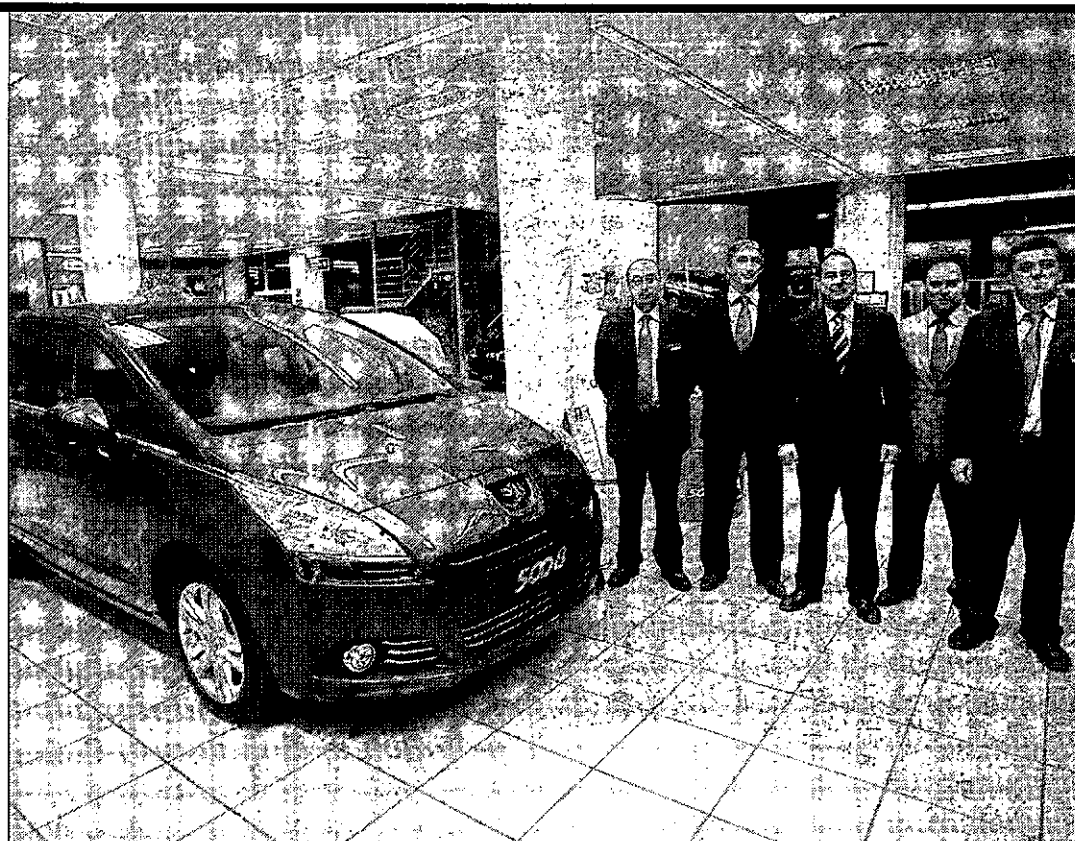
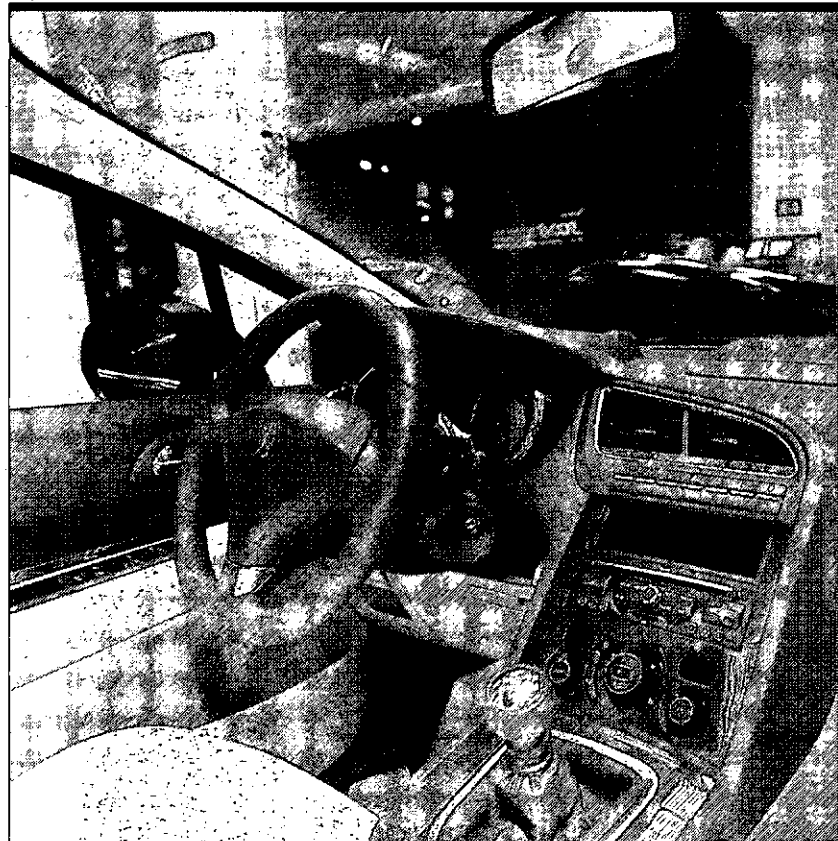

El Peugeot 5008 ya está en Mosa.

Aunque la presentación a nivel nacional se hará el próximo 19 de noviembre, Mosa Ciudad Real, concesionario oficial de Peugeot, quiso mostrar ayer a los medios el nuevo Peugeot 5008. Un monovolumen que ofrece la máxima seguridad y

confort con los últimos avances tecnológicos y que convierten a este monovolumen único en su segmento. Entre algunas de sus características destacar su amplio maletero con asientos deslizantes de la segunda fila, así como su amplia gama de motores respetuosos con el medio ambiente o su

sistema de medición de espacio disponible para aparcar. En la imagen de la derecha, el gerente de Mosa Ciudad Real, Javier Barón, (en el centro), junto con el jefe de ventas, Antonio Torres, y algunos de los comerciales del concesionario Mosa Ciudad Real. / FOTOS: RUEDA VILLAVÉ

► MERCADO INMOBILIARIO

LT / CIUDAD REAL

El presidente de la Asociación Provincial de Empresarios de Construcción (APEC), Mariano León, y el responsable del salón Inmoimagina, Ángel Sánchez, dieron ayer a conocer los pasos seguidos para la celebración de este evento, que tendrá lugar el último fin de semana de noviembre en el pabellón ferial ciudadrealdeño.

León manifestó que se trata de una experiencia pionera, «pero demandada por las empresas que, además, ya se ha hecho en otras provincias y era necesario probar en Ciudad Real». La asociación colabora en la difusión y ha hecho de enlace entre organizadores y empresas, «pues fue esta empresa quien nos pidió colaboración».

El presidente de APEC también resaltó que se trata de una oportunidad de ver concentrada la oferta y oportunidades, al haber un problema del stock de vivienda, cuya prioridad es dar salida a las viviendas terminadas.

Por último, recordó que la reciente aprobación del Nuevo Plan

Inmoimagina busca dar una salida al stock de viviendas «en condiciones favorables»

Esta iniciativa persigue ofrecer al ciudadano de un modo ordenado los inmuebles que hay disponibles en la provincia para su compra

de Vivienda supone buenas medidas para poner en práctica, «como la transformación de libre en protegida».

Por su parte, Ángel Sánchez declaró que *Inmoimagina.es* surge como respuesta a una situación del mercado de la vivienda que es necesario dinamizar y poner en marcha. «Se trata sencillamente de hacer posible que toda o la mayor parte de la oferta de inmuebles que hay en Ciudad Real y provin-

cia llegue al ciudadano de forma ordenada y conjunta y, para lograr este objetivo, *Inmoimagina.es* no es solamente una feria de tres días donde se pueden visitar la mayor parte de las empresas que disponen de viviendas para la venta en condiciones muy favorables, sino que además se ha creado una página web para el salón donde estará toda la oferta permanentemente actualizada, que se recogerá también en 30.000 dvd's para ser

distribuidos», según puso ayer de relieve.

El responsable del salón indicó en que es una oportunidad inmobiliaria y una experiencia nueva en Ciudad Real, que ha tenido una excelente acogida por parte de promotores, constructores e inmobiliarias, los cuales no han dudado en participar y reunir así la práctica totalidad de inmuebles de la provincia. «Lo cierto es que una satisfacción ver tanto el nú-

mero de empresas participantes como su entidad e importancia en el sector», precisó.

Además, según subrayó, también está siendo recibida con gran expectación por parte del público, ya que apenas comenzada la campaña publicitaria se han recibido muchas llamadas preguntando por el evento y las fechas de celebración.

Sánchez señaló que se trata de una iniciativa privada de la empresa Eurovisual Imagina, la cual organiza y gestiona el certamen, y, además, indicó que «contamos con la valiosa colaboración de APEC, a cuya junta directiva le pareció desde el principio un proyecto necesario para dar salida a la bolsa de viviendas ya construidas en Ciudad Real y provincia».

Finalmente, consideró que «sigue habiendo muchas personas interesadas en adquirir una vivienda y que podríamos facilitarles esta tarea, si concentramos la oferta y les mostramos las excelentes condiciones para comprar que ahora se presentan».

EL SEÑOR

Don José Cano Pereda

Viudo de doña Concepción Martín Pérez

Falleció el día 12 de noviembre, a los 97 años de edad, después de recibir los Santos Sacramentos y la Bendición de Su Santidad.

Q.E.P.D.

Sus apenados hijos: Marta, Conchita, José, Santiago, Elena y Javier; hijos políticos: Teresa Escudero, Susana Fernández y José María Codón (†); nietos: Sonsoles, Elena y Borja; Sara y Loreto; Blanca y Alejandra; María y Patricia; nieto político: Carlos, Milagros y Juli; sobrinos, primos y demás familia.

Ruegan una oración por el eterno descanso de su alma. Las honras fúnebres y funeral se celebrarán hoy, viernes, a las 13:15 horas, en la capilla del Tanatorio de Funeraria San José (Burgos).

Capilla ardiente: Nuevo Tanatorio de Funeraria San José.

BURGOS, 13 DE NOVIEMBRE DE 2009

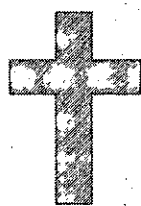

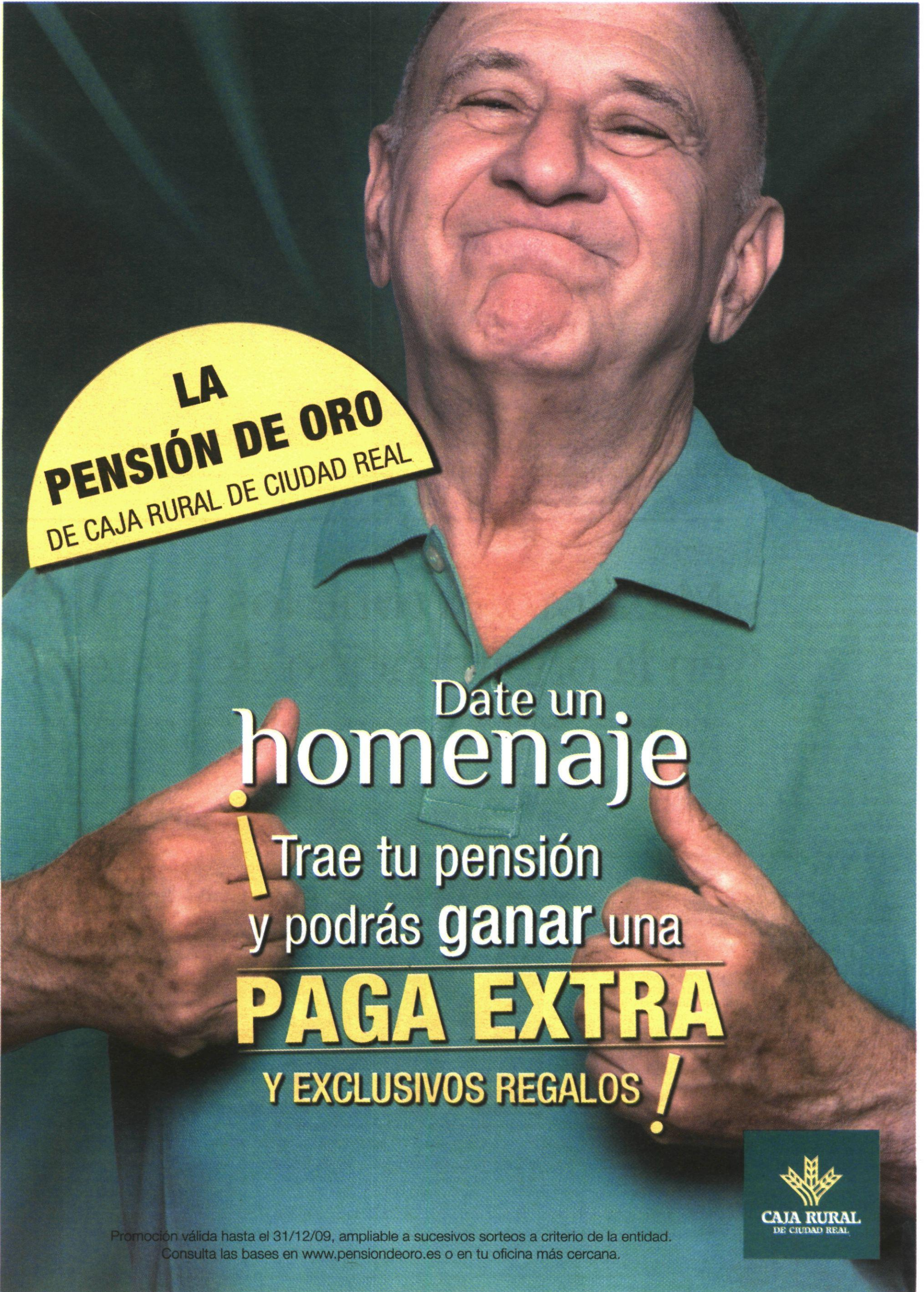

**LA
PENSIÓN DE ORO**
DE CAJA RURAL DE CIUDAD REAL

Date un
homenaje

Trae tu pensión
y podrás **ganar** una

PAGA EXTRA

Y EXCLUSIVOS REGALOS !



Promoción válida hasta el 31/12/09, ampliable a sucesivos sorteos a criterio de la entidad.
Consulta las bases en www.pensiondeoro.es o en tu oficina más cercana.

VIVIR

CIUDAD REAL 14

► LITERATURA

González-Ortega presenta la antología de la poesía provincial de posguerra

LT / CIUDAD REAL

La residencia Santo Tomás de Villanueva de Ciudad Real acoge hoy la presentación de la obra *Detrás de las palabras: postguerra y transición en la poesía de Ciudad Real*, una antología poética realizada por el escritor José María González-Ortega con la reúne a grandes voces poéticas vivas y representativas de los diferentes estilos cultivados por los autores de la provincia de Ciudad Real y entre los que se encuentran nombres de la talla como los de Félix Grande, Nicolás del Hierro, José Corredor Matheos o Francisco Mena.

La presentación tendrá lugar a partir de las 19 horas, y en ella está previsto que, además de González-Ortega, participen algunos de los poetas seleccionados y que tienen en común que han nacido entre los años 1929 y 1964.

A principios de año, González-Ortega presentaba *Hablar con el silencio*, un libro para poetas y de poetas, dijo en aquel momento, para puntualizar que se trataba de una publicación dedicada a todas aquellas personas que vibran y se emocionan con la poesía, con la que recogía alrededor de unos setenta poemas dedicados en una primera parte a poetas españoles y una segunda parte en la que se incluía un amplio abanico de autores de la provincia de Ciudad Real.

► SOLIDARIDAD

La asociación Amara lleva al Quijano 'Un hilo rojo'

LT / CIUDAD REAL

La Asociación Castellano-Manchega de Adopción y Acogimiento Preadoptivo (Amada), organiza mañana una representación teatral titulada *El Hilo Rojo*, que tendrá lugar a las 18.30 horas, en el teatro municipal Quijano.

A través de la obra, Amada pretende acercar a los más pequeños de la casa que un hijo adoptado es como cualquier otro hijo y al mismo tiempo pretende que los padres sean capaces de despojarse de tópicos y prejuicios «que muchas veces nadie sabe de dónde han surgido».



El mejor sonido de Mar del Norte. La banda manzanareña sonó anoche como nunca en el convento de La Merced. Se superó extrayendo los mejores sonidos de ocho instrumentos únicos en el mundo fabricados con partes de raíces de brezo y fruto de un trabajo del ciudadrealense Francisco Espinosa. Mar del Norte, liderada por Pilar Fernández y Miguel Ángel Pintado, ha sacado su nuevo disco *Música en la Botella*. / FOTO: RUEDA

► TAUROMAQUIA

Maxitoro expone los escollos en la organización de festejos

Maximino Pérez expuso su visión empresarial sobre la 'fiesta nacional' y argumentó que hay factores de difícil manejo como la climatología, la ganadería y el ánimo de los toreros

• El ponente, que participó en el XXIII ciclo del Ateneo Taurino, indicó que «hay que estar al tanto de las novedades, sobre todo en lo que tiene que ver con marketing».

RAQUEL SANTAMARTA / CIUDAD REAL
Maxitoro, a través de su director Maximino Pérez, expuso ayer en el museo López Villaseñor -en un acto organizado por el Ateneo Taurino Manchego y la Concejalía de Cultura- las dificultades a las que se enfrenta un empresario cada temporada en la organización de los festejos taurinos. De este modo, precisó que «muchísima gente se piensa que se trata de contratar toros y toreros, publicidad y poco más, cuando no es solo eso».

En este sentido, y en el marco de la vigésimo tercera edición del ciclo desarrollado bajo el título *Visión cultural, empresarial y lúdica de la fiesta*, Maximino Pérez puso de relieve que «desde la primera coma que se pone en un pliego de condiciones hasta el momento en que se llevan al toro en un camión, hay un trabajo muy profundo al que rodean muchas circunstancias».

Así, este empresario natural



Maximino Pérez, en el marco de la ponencia ofrecida ayer. / LT

de Fuenlabrada (Madrid) argumentó en su ponencia que hay muchos factores que están fuera del alcance de los organizadores. Entre ellos, según explicó, se encuentran la climatología, «algo que no se puede controlar», la ganadería y el estado anímico de los toreros. «Los toros pueden ser los mejores del mundo y los más ca-

ros, pero a veces salen a la plaza y no dan juego», sentenció Maximino Pérez.

Con respecto a los matadores, el responsable de Maxitoro señaló desde su experiencia personal que «es positivo hablar con ellos antes de la corrida, ya sea en el hotel, el paseíllo o el callejón, para motivarles porque muchas fi-

guras a veces no saben ni donde torear y hay que ponerles en situación».

Maximino Pérez lleva dedicándose al mundo del toro desde 1990. Y es que, habiendo cursado estudios de Administración de Empresas, su afición al toro de lidia orientó su carrera profesional hacia el trabajo que en la actualidad ostenta.

¿CRISIS TAURINA? Preguntado por la influencia de la crisis en este sector socioeconómico, el director de Maxitoro indicó que «el panorama nacional taurino está sufriendo mucho». En este punto, recordó que este año se han contratado 300 festejos mayores menos que en 2008. No obstante, confesó que a su empresa, que gestiona la plaza ciudadrealense desde la última temporada, no le va mal.

A pesar de ello, confesó ser consciente de la necesidad de agudizar el ingenio ante un estado que se presume carencial: «Hay que estar al tanto de las novedades, sobre todo en lo que tiene que ver con marketing».

Por último, aseveró que «no se te pueden quitar las ganas de seguir aprendiendo, porque cuando te crees que lo sabes todo el exceso de confianza te hace equivocarte».

▶ ESPECTÁCULO

Teatro y música en la cartelera

Escenarios de Otoño presenta hoy en la capital 'La noche de iguana' de Tennessee Williams en el 25 aniversario del autor estadounidense • Comedia ligera en Miguelturra, educativa en Moral y música didáctica en llanos

LA TRIBUNA / CIUDAD REAL

Tres espectáculos teatrales y un concierto musical conforman la programación de hoy en la provincia dentro de la Red de Teatros de la Consejería de Cultura de la Junta de Castilla-La Mancha, en colaboración con los ayuntamientos, en su apartado Escenarios de Otoño 2009.

Concretamente, las actividades teatrales tendrán lugar en Ciudad Real (*La noche de la iguana*, a cargo de la compañía de Tomás Gayo), Miguelturra (Las Grotesques con la obra *En ocasiones veo armarios*) y Moral de Calatrava (Ambulantes Teatro con *Rosa pide un deseo*), en tanto que el concierto del grupo Huejazz se celebrará en Llanos del Caudillo.

La puesta en escena de *La noche de la iguana* en la capital por la compañía Tomás Gallo Producciones tendrá lugar en el teatro municipal Quijano a partir de las 20,30 horas.

Esta representación es la segunda y última que esta compañía madrileña lleva a cabo en Castilla-La Mancha este otoño bajo el paraguas de la programación de la Red de Teatros.

En esta nueva versión de la célebre obra de Tennessee Williams, dirigida por María Ruiz, el actor, dramaturgo, director y productor Tomás Gayo la ha hecho coincidir con la celebración del 25 aniversario de la muerte del autor estadounidense.

La noche de la iguana es una de las obras de Tennessee Williams menos representadas en España. «Es un texto complicado y difícil», en palabras de Tomás Gayo, quien recuerda que esta obra fue representada ya en España,

concretamente en el Teatro Cómico de Madrid, en el año 1964.

Junto a Tomás Gayo, figuran en el reparto las actrices Pilar Velázquez, Ana Marzoa y Sara Casanovas y el actor Juan Antonio Quintana, entre otros.

La obra narra la historia del reverendo T. Lawrence Shannon que, desequilibrado y descreído, ha sido expulsado del sacerdocio y tras pasar unos meses en un manicomio ha encontrado trabajo como guía turístico en México.

En uno de sus periplos viajeros, una sensual joven, Charlotte, intentará seducirle en medio de un entramado del que también forman parte una bella viuda amante del alcohol y del sexo, una virginal pintora que vaga por el mundo junto a su abuelo poeta, una adolescente deseosa de nuevas experiencias sexuales y una institutriz de tendencias lesbianas.

Delante de tantas tentaciones el ex sacerdote alcohólico buscará el significado moral de su existen-

cia y la expresión de un Dios personal.

COMEDIA LIGERA. La Casa de Cultura de Miguelturra va a acoger hoy, a partir de las 22.00 horas, la representación de la obra *En ocasiones veo armarios*, del grupo femenino Las Grotesques. Esta puesta en escena es la única que este dúo teatral femenino (compuesto por las actrices Alaitz Cabriada y Elena Lombao) realizará en la provincia en esta temporada de la mano de la Red de Teatros del Gobierno regional.

En ocasiones veo armarios es una selección de los mejores sketches de la compañía, escrito y dirigidos por ellas e hilados por la historia de un monje tibetano y su discípulo conversando sobre la importancia de decidir qué puerta abrir. En la obra aparecen *El Ente Caliente*, *La Casa de Petarda Alba*, *La Zorra*, *La Desmemoria o no Memoria*, *La Siamésas Tailandesas*, etc., en medio de monólogos, diálogos... En el estilo particular de estas dos damas de la escena conviven distintas claves dispares como el absurdo, el misterio, la comedia ligera, el drama o la tragedia, formando todo ello un estilo muy peculiar.

El espectáculo de mañana en Miguelturra es un montaje rápido, entretenido y muy divertido. Una adaptación del humor cabaretero de taberna al teatro, siempre con un refinado sentido del humor,

tratando temas de actualidad.

La tercera de las obras teatrales programadas para hoy por la Red de Teatros castellano-manchega será puesta en escena en el Nuevo Teatro Auditorio de Moral, a las 19 horas. Se trata de

la representación de la obra *Rosa pide un deseo* a cargo del grupo albaceteño Ambulantes Teatro.

Rosa pide un deseo es un espectáculo escrito y dirigido por Juan Cifuentes, enfocado para público de seis años en adelante, para toda la familia. Trata de un modo actual y divertido el consumismo infantil y familiar suscitado por la publicidad.

Además de teatro, los vecinos de Llanos del Caudillo y del resto de la provincia tendrán la oportunidad de disfrutar de un concierto didáctico a cargo del grupo Huejazz, en la Cultura de Llanos del Caudillo, a las 19 horas. El concierto, en clave didáctica, lleva por título *De Cine* y va dirigido esencialmente a un público escolar.

Huejazz es un grupo de jazz formado en Talavera de la Reina (Toledo) en el invierno de 2002 con la idea de difundir una música que en ese momento no formaban parte de los circuitos puramente comerciales.



Los actores intérpretes de 'La noche de la iguana', de Tomás Gayo Producciones. / LT



Los miembros de la banda jazzística Huejazz. / LT



Rosa Soria y Rosa Fernández, las dos actrices de Ambulantes Teatro. / LT



Las Grotesques en plena acción. / LT

► FORMACIÓN

El Colegio Oficial de Ingenieros imparte un curso de Eficiencia Energética

LT / PUERTOLLANO

El Colegio Oficial de Ingenieros Técnicos Industriales de Ciudad Real (Coiti) ha desarrollado durante esta semana un curso de Eficiencia Energética que se está celebrando, en colaboración con Agecam (Agencia de la Energía de Castilla-La Mancha), en Puertollano.

El curso, que se ha desarrollado en horario de tarde, de 17.30 a 21.30 horas, tenía como objetivo ser una iniciación profunda en el manejo de la herramienta de definición gráfica del programa informático de referencia de la certificación energética de edificios de nueva construcción, Calener, destinada a pequeños edificios del sector terciario, y a sus variedades para viviendas (Calener Vyp) y grandes edificios del sector terciario (Calener GT).

El programa impartido ha incluido formación sobre el RD 47/2007 de Certificación Energética de Edificios. Contexto genérico, procedimiento de certificación de edificios nuevos, programa informático de referencia Calener, estructura y alcance, componentes y geometría, subsistemas Primarios y Subsistemas Secundarios, calificación, herramienta administrativa, resultados y modificaciones, ejercicios prácticos de definición geométrica de edificios.

Dado que la definición gráfica del edificio a realizar en el programa Calener se lleva a cabo a través del Líder (programa de referencia para la cumplimentación de la sección HE1-Ahorro de Energía del Código Técnico de la Edificación), en el transcurso de esta actividad formativa también se ha tratado el empleo del programa Líder.

► ECONOMÍA

Repsol alcanza hasta septiembre un beneficio de 1.257 millones

Un informe emitido por la empresa destaca los buenos resultados de la explotación de Gas Natural por parte de Repsol, que se traduce en 137 millones más que el pasado año

• El estudio presentado habla de ingresos «en un entorno marcado por el descenso de los precios internacionales del crudo y el gas y la caída de los márgenes del refinio».

LA TRIBUNA / PUERTOLLANO

Repsol cierra los primeros nueve meses de 2009 con un beneficio neto de 1.257 millones de euros, en un entorno marcado por el descenso de los precios internacionales del crudo y del gas y la brusca caída de los márgenes de refinio en España. El resultado, en línea con lo presentado por el resto de las empresas del sector, supone un descenso del 55,4% frente al mismo periodo de 2008, según consta en un informe emitido por la empresa.

El texto presentado a los medios confirma que el resultado de explotación del Grupo Repsol YPF fue de 2.484 millones de euros, un 51% inferior a los de los primeros nueve meses del año anterior. Para experimentar en el tercer trimestre de 2009 un ligero ascenso de los resultados de explotación de la compañía si se comparan estos con los tres meses anteriores. Un incremento, que aseguran, «es claro reflejo de los signos de recuperación mostrados por el entorno económico».

Sobre el descenso experimentado en los primeros nueve meses del año, el texto destaca como principal causa «la caída de la demanda, pero también de los precios internacionales del crudo y del gas, además de las restricciones de producción impuestas por la OPEP y el brusco descenso de los márgenes de refinio».

En este contexto económico,



Imagen aérea de la refinería de Repsol en Puertollano. / LT

el revulsivo llega, exponen en el informe, de la mano de un plan extraordinario de ahorro de costes de 1.500 millones de euros, emprendido por la compañía. En esta línea, además de reducir los gastos corporativos y de congelar las retribuciones del presidente, Consejo de Administración y equipo directivo de la compañía, Repsol sigue renegociando contratos con proveedores para adecuarlos al nuevo escenario macroeconómico.

Y es así como se explica que la deuda financiera neta de Repsol a 30 de septiembre se situará, como marcar el texto, en 10.575 millones de euros, lo que supone un incremento de 170 millones de euros respecto al trimestre anterior, a pesar de haberse producido en este tercer trimestre el pa-

La empresa ha conseguido reducir 1.500 millones de euros de costes gracias a un plan de ahorro

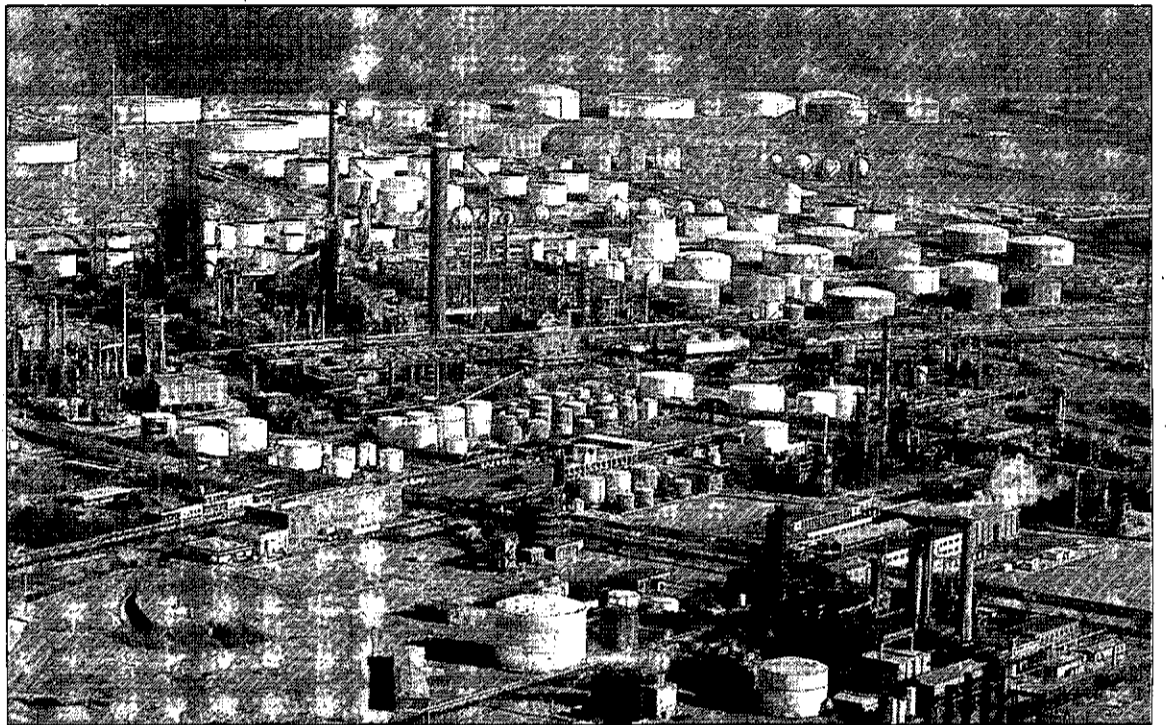
go del dividendo complementario correspondiente al ejercicio 2008, por importe de 641 millones de euros. De forma que el ratio de deuda sobre capital empleado al cierre del trimestre se situó en el 29,6%.

Descontando el efecto por consolidación de la deuda de Gas Natural, la deuda neta de Repsol se situó en 4.062 millones de eu-

ros, con un ratio de deuda neta sobre capital empleado de 14,2%.

SUMA DE ENERGÍAS. De crecimiento es también el resultado de explotación de Gas Natural SDG en los nueve primeros meses de 2009, que ascendió a 560 millones de euros, frente a los 423 millones de euros del mismo periodo del año anterior, lo que supone hablar de un incremento del 32,4%. Un aumento en el que ha tenido especial protagonismo, explican, la operación de integración de Unión Fenosa en los resultados de Gas Natural.

En cifras, y según el informe, las inversiones de Gas Natural alcanzaron los 4.840 millones de euros que se destinaron básicamente a aumentar su participación en Unión Fenosa.

► SANIDAD

La Semana de la Salud enseñará hábitos de vida saludables

LA TRIBUNA / PUERTOLLANO

Desde el próximo día 16 y hasta el 21 de noviembre, Puertollano acogerá la primera edición de la Semana de la Salud, una iniciativa surgida a petición de las asociaciones que forman el Foro Participativo (60 actualmente), para que la sociedad tome conciencia sobre hábitos de vida saludables, con el fin de mejorar la salud de la población. Organizadas conjuntamente con la Gerencia de Área Única de

Puertollano, dependiente de la Junta esta actividad se enmarca en el proceso de formación, demandado por las propias asociaciones que componen el Foro de Participación Ciudadana, para mejorar el proceso de participación en la gestión de los recursos sanitarios del área.

El coordinador de Participación de la Gerencia de Área, César Fernández, señaló que con esta iniciativa se pretende hacer llegar a toda la población este tipo de consejos y

recomendaciones sobre buenos hábitos de salud. Para ello, las actividades se realizarán en siete colegios, cinco institutos de Secundaria y tres centros de mayores.

Entre las actividades programadas cabe destacar diferentes charlas que girarán sobre alimentación saludable y envejecimiento saludable, además de diversos talleres que tratarán entre otros temas la autoexploración de mama, los primeros auxilios y la higiene postural.

Edicto

DON JUEZ DEL JUZGADO DE PRIMERA INSTANCIA Nº 001 DE PUERTOLLANO.

HAGO SABER: Que en este Juzgado se sigue el procedimiento EXPEDIENTE DE DOMINIO REANUDACIÓN DEL TRACTO 0000589 /2005 a instancia de EMILIANA MOLINA MORENA, ELOISA MOLINA MORENA, RAMONA MOLINA MORENA, PABLO MOLINA MORENA, SATURNINO MOLINA MORENA expediente de dominio para la reanudación del tracto de la siguiente finca:

URBANA: Casa en Aldea del Rey su calle Obispo Piñera número treinta y dos, según descripción registral y número treinta y cuatro, según consta en la certificación catastral, inscrita en el Registro de la Propiedad de Almodóvar del Campo al tomo 1021, libro 101, folio 94, finca registral nº 7335 y referencia catastral 7184018VH2878S0002FQ.

Por el prescrito y en virtud de lo acordado en providencia de esta fecha se convoca a las personas ignoradas a quienes pudiera perjudicar la inscripción solicitada para que en término de los diez días siguientes a la publicación de este edicto puedan comparecer en el expediente alegando lo que a su derecho convenga.

En PUERTOLLANO a nueve de noviembre de dos mil nueve
LA SECRETARIO

Crucero FANTÁSTICO

PRECIO PROTEGIDO

TE GARANTIZAMOS EL MEJOR PRECIO HASTA LA SALIDA DE TU CRUCERO (1)



NIÑOS GRATIS (2)

Contrátalo del 1 al 30 de noviembre para viajar hasta finales de 2010

Llévate un

o un PORTÁTIL NETBOOK TOSHIBA

TELEVISOR TOSHIBA DE 37 PULGADAS HD READY 1080P

GRATIS

10% de descuento

Hasta 60% de descuento adicional

Con la colaboración de:



REGALO de un TELEVISOR TOSHIBA DE 37 PULGADAS HD READY 1080P por reservas de más de 3.500 € o de un PORTÁTIL NETBOOK TOSHIBA desde 2.001 € a 3.500 € o DESCUENTO no acumulables con otras ofertas o promociones. El descuento adicional es por reserva anticipada de las compañías navieras incluidas en la promoción "Crucero Fantástico 2009".

(1) SI EL PRECIO DE TU CRUCERO BAJA ANTES DE LA SALIDA TE DEVOLVEMOS LA DIFERENCIA. (2) Consulta cruceros, condiciones y fechas de aplicación. (3) Operación financiada por Financiera El Corte Inglés, E.F.C. S.A. Consulta condiciones.



Pago en **3 meses**
0% intereses (3)

902 400 454
www.viajeselcorteingles.es

VIAJES
El Corte Inglés

► EDUCACIÓN

El Ayuntamiento incidirá a través de tres concursos en la prevención del absentismo

La campaña de seguimiento e intervención municipal tiene como fin mostrar a los jóvenes las repercusiones de la falta de asistencia a clase

• Para evitar los casos de absentismo se ha elaborado un protocolo de actuación que comienza con la apertura del expediente por parte del tutor, el primero en detectar las faltas.

LT / VALDEPEÑAS

La concejala de Servicios Sociales y Sanidad, Ana Rosa Ruiz, presentó ayer en rueda de prensa junto a la técnica de Educación, Victoria Barchino, la campaña de absentismo escolar 2009/2010 organizada por la Subcomisión de Absentismo formada por representantes de los centros de Primaria y Secundaria y una representante de la Federación Regional Gitana, informaron ayer fuentes municipales.

Ruiz explicó que el objetivo de la campaña, que cuenta los niveles de prevención, seguimiento e intervención y coercitivo, es dar a conocer las desventajas y repercusiones del absentismo escolar, es decir, la falta de asistencia regular y continuada a clase en edad escolar obligatoria sin motivo que lo justifique.

En el caso del nivel preventivo se llevarán a cabo tres concursos que irán dirigidos directamente a los chicos y chicas de los diferentes centros educativos, concretamente se realizará un concurso de cómic para niños de entre 10 y 12 años, un concurso de cortometrajes dirigido a chavales de entre 13 y 15 años, y un concurso de guiones para cortometrajes dirigido a alumnos de entre 16 y 21 años. «Con ello pretendemos que los chicos y chicas plasmen su visión



La edil de Servicios Sociales (d) y la técnica de juventud en rueda de prensa. / LT

sobre los aspectos positivos de asistencia a clase y las repercusiones negativas del absentismo escolar», explicó la responsable municipal del área de Servicios Sociales, que recordó el nivel de seguimiento e intervención para alumnos con más del 20% de faltas sin justificar, y el nivel coercitivo dirigido a los casos más persistentes que serán puestos en conocimiento de las autoridades competentes.

Para evitar los casos de absentismo escolar se ha elaborado un protocolo de actuación que comienza con la apertura del expediente por parte del tutor, el primero en detectar el número de faltas del alumno. A partir de ese momento, y una vez registradas el 20% de faltas no justificadas, se citarían a los padres del absentista, hasta en dos ocasiones, para intentar resolver la falta de asistencia a clase. En caso de que los padres no acudiesen a la cita el expediente se remitiría a Servicios Sociales para ser estudiado por una subcomisión. Si con un Plan de Intervención Conjunto en el plazo de un mes el absentismo disminuye se mantendría esta pauta de actuación.

similar al resto de Europa. Por otro lado, se mostró «optimista» ante el importante avance que ha dado la mujer dentro del mundo laboral ya que «era impensable hace unas décadas que la mujer ocupara puestos dentro del transporte, Guardia Civil o la de concejal», apuntó. La iniciativa contó con la ponencia sobre competencias profesionales, a cargo del jefe de servicio de Cualificaciones del Sepecam, Fernando Riaño.

► BIENESTAR SOCIAL

«Hace unas décadas una mujer Guardia Civil era impensable»

LT / VALDEPEÑAS

La concejala de Medio Ambiente y Sostenibilidad, Amparo Crespo, inauguró en representación del Ayuntamiento las jornadas 'Mujer y otras salidas profesionales', que se celebraron en el Museo del Vino de la localidad con cerca de un centenar de asistentes, que escuchado los testimonios de mujeres que ocupan actualmente un puesto de trabajo ocupado «típicamente» por hombres, como una con-

ductora de autobús o aquellas que han llegado a las Fuerzas Armadas, Guardia Civil o bomberos.

Durante su intervención, Crespo hizo referencia a la tasa de desempleo femenino, la crisis en determinados sectores como la confección o la escasa representación de la mujer en sectores y ocupaciones «masculinizados», apostando por el esfuerzo para conseguir, una vez superada la crisis actual, que la mujer tenga un nivel de ocupación

similar al resto de Europa. Por otro lado, se mostró «optimista» ante el importante avance que ha dado la mujer dentro del mundo laboral ya que «era impensable hace unas décadas que la mujer ocupara puestos dentro del transporte, Guardia Civil o la de concejal», apuntó. La iniciativa contó con la ponencia sobre competencias profesionales, a cargo del jefe de servicio de Cualificaciones del Sepecam, Fernando Riaño.

PANORAMA

CAMPO

Los agricultores locales se sumarán a la reivindicación del 20 de noviembre

EFE / VALDEPEÑAS

Las organizaciones agrarias Asaja, COAG y UPA de Valdepeñas han realizado un llamamiento a los ciudadanos para que se sumen a la concentración en defensa del campo convocada para el próximo 20 de noviembre, la jornada previa a la manifestación que tendrá lugar en Madrid.

El secretario de COAG-IR en Valdepeñas, Antonio González, explicó que la manifestación se enmarca en el paro general agrario convocado por las tres organizaciones agrarias el 20 de noviembre ante la difícil situación del sector primario, cuya renta bajó el pasado año un 4,9 por ciento respecto a 2007.

El presidente local de Asaja, Francisco del Olmo, subrayó que «el campo no puede más» porque un agricultor no puede mantener su explotación cobrando por su producto lo mis-

mo que hace treinta años mientras los costes de producción se han incrementado «considerablemente». Asimismo, el representante local de UPA, Ramón Astasio, pidió ayer a los ciudadanos sumarse a las protestas de los agricultores. La manifestación en Valdepeñas partirá a las 17.00 horas del Molino Gregorio Prieto y discurrirá por diversas calles hasta la plaza de España donde se leerá un manifiesto.

Del mismo modo, IU ha dado su apoyo al paro y la manifestación convocada por las organizaciones agrarias para exigir medidas urgentes que palien la grave crisis que sufre el sector por su falta de rentabilidad. La federación denuncia, a través de un comunicado, que el sector agroagánadero registra en la actualidad una situación de pérdidas acumuladas insostenibles.



Rueda de prensa de las Opas, ayer en Valdepeñas. / LT

VITICULTURA

Las DO piden a Europa que se modifiquen las normas relativas a la promoción

Enfrentados a una profunda crisis, los productores de vinos con Denominación de Origen españoles, franceses, italianos y portugueses piden a la Comisión Europea y a los Estados miembros revisar las normas relativas a las acciones de promoción en favor del vino. La OCM permite solamente la financiación de acciones de promoción en terceros países por medio de los programas nacionales. Para los productores de vinos con Denominación de Origen, tal y como informó la DO Valdepeñas, «la promoción debe al-

contrario concentrarse en el mercado interior que representa 67% del mercado mundial». Así, los productores de vinos con denominación de origen desean que la Comisión Europea y los estados miembros modifiquen las normas relativas a la promoción y tengan en cuenta la realidad de los potenciales de desarrollo.

CIENCIA

Valdepeñas acogerá la presentación nacional del 'Movilab'

Valdepeñas acogerá el próximo miércoles la presentación a nivel nacional de Movilab, un laboratorio móvil instalado en el trailer de un camión que a iniciativa del CSIC, la Fundación Española para la Ciencia y la Tecnología (Fecyt) y la Fundación Padrosa, pretende fomentar la cultura científica a través de una ruta que recorrerá todos los rincones del país. La inauguración tendrá lugar en la plaza de España a las 12.30 horas.

► EMPLEO

La localidad cerró el mes de octubre con 117 parados más que en septiembre

LT / ALCÁZAR DE SAN JUAN
Los datos del paro correspondientes al mes de octubre revelan que en Alcázar de San Juan el desempleo «ha crecido menos que en el resto de la comarca, lo que se atribuye a la menor incidencia en la ciudad del sector agrario que en otros municipios cercanos de similar tamaño se ha notado más».

El alcalde de Alcázar de San Juan, José Fernando Sánchez Bódalo, se mostró prudente ante los datos del mes de octubre, en el que ha aumentado el desempleo en el entorno comarcal una vez que se acabó la vendimia, porque el desempleo crece sobre todo en el sector agrario.

En Alcázar de San Juan se contabilizaron en el mes de octubre 2.573 parados y se han firmado 687 contratos. En ese mes, según informaron ayer fuentes del Ayuntamiento alcazareño, había 117 más desempleados que en el mes de septiembre, frente a aumentos de entre 300 y 400 en municipios como Valdepeñas (con 2.600 desempleados) y Tomelloso (con 3.229).

RECUPERACIÓN. La recuperación del empleo, según Sánchez Bódalo, comenzará a producirse cinco o seis meses después de que se confirme la recuperación de la economía.

En esta ciudad, los servicios, la construcción e la industria (por ese orden) son los sectores con mayor número de parados, en un mes en el que el incremento de desempleo en la provincia ha sido de 5.086 personas, con un aumento de más del doce por ciento y alcanzando la cifra de 46.484 desempleados en todo el territorio ciudadrealeño.

► JUSTICIA

Rouco inaugura las mejoras del juzgado, del que destaca su calidad

El subdelegado del Gobierno que estuvo acompañado por el presidente del TSJ, anunció que la inversión para mejorar la Justicia el próximo año será de 600 millones de euros

• Rouco incidió en que los jueces piden más medios para poder trabajar en las mejores condiciones «y poder ejercer una tutela judicial efectiva y prestar un servicio público de calidad».

LT/EFE / ALCÁZAR DE SAN JUAN
El presidente del Tribunal Superior de Justicia de Castilla-La Mancha (TSJC-M), Vicente Rouco, reclamó ayer de los poderes públicos «la mejora de la Justicia en España y, en particular, en Castilla-La Mancha». Esta reivindicación «ha sido y será una constante en la medida que entendemos que es absolutamente necesario para la mejora del servicio a los ciudadanos», señaló Rouco, que ayer inauguró en Alcázar de San Juan la remodelación de los juzgados.

En este sentido, el subdelegado del Gobierno en la provincia, Miguel Lacruz, anunció que el Ministerio de Justicia aportará el próximo año 600 millones de euros para mejorar la Justicia de una forma «concreta y definitiva». En este mismo contexto, indicó que aumentarán en 2.000 las plazas de jueces, fiscales y secretarios judiciales, y que en Ciudad Real se levantarán dos nuevos juzgados en Tomelloso y Almagro.

Lacruz afirmó, por otro lado, que se está iniciando una nueva senda «para hacer que el camino de la Justicia sea más cercano, más eficaz, más profesional, más rápido y con el mejor servicio público que podamos ofrecer», indicó durante su alocución.

De su lado, Rouco incidió en que a los jueces les preocupa, como profesionales, trabajar en las mejores condiciones posibles para «poder ejercer una tutela judi-



El alcalde (i), junto al presidente del TSJCLM, y el subdelegado del Gobierno en los juzgados de Alcázar. / LT

cial y prestar un servicio público en condiciones de calidad, de cantidad y de agilidad y eficacia». «Por eso, hoy es un día para hablar con la verdad y congratularnos con las cosas bien hechas», indicó.

Al hilo de esto, el presidente del TSJ de Castilla-La Mancha recordó cómo se encontraban los juzgados de Alcázar hace dos años cuando los visitó, «y verlos cómo han quedado en cuanto a accesibilidad, comodidad y luminosidad, la verdad es que me complace mucho que esto sea posible»,

señaló. Rouco también remarcó que la implantación de un tercer juzgado en Alcázar de San Juan era absolutamente necesario e imprescindible para poder «hacer frente a la carga de trabajo que tenía este partido judicial», que calificó como «uno de los más importantes de la región y de la provincia de Ciudad Real».

Vicente Rouco agradeció al Ayuntamiento alcazareño la utilización de la sala de plenos para poder celebrar juicios durante las obras de remodelación de los juz-

gados del municipio. El presidente del TSJCLM estuvo acompañado del presidente de la Audiencia Provincial, José María Torres Fernández de Sevilla; del subdelegado del Gobierno en Ciudad Real, Miguel Lacruz; de la subdirectora general de Obras y Patrimonio del Ministerio de Justicia, Marta García Nart; y del gerente del Ministerio en la región, Luis Fresneda. Nart detalló que las obras han tenido un presupuesto de 788.000 euros, y otros 60.000 euros en mobiliario.

Nos cambiamos

Y, como hemos crecido juntos, os dejamos la dirección de la nueva casa, para que nos hagáis una visita cuando queráis. La puerta, como siempre, estará abierta. Tomad nota.

Onda Cero
Edificio Financiero
C/ Dr. Jesús González Merlo, 1 Edificio B, oficina 1

Tel. (igual) 926.94.16.06 y 926.94.17.66 Fax 926.94.72.69 e-mail: alcazar@ondacero.es

Te mereces esta radio

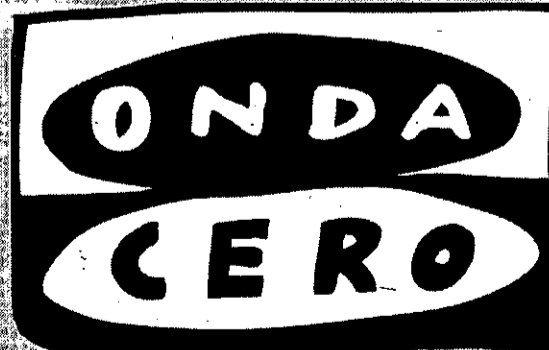

Alcázar de San Juan 90.7 Fm

Tu radio

►SUCESOS

La Policía encuentra en Valencia 230 kilos de cocaína destinados a Daimiel

La mercancía fue intervenida en el Puerto oculta en un cargamento de más de 17 toneladas de un dulce típico de Suramérica y su destino era el laboratorio que se dismanteló a finales de octubre

• En la primera fase de la operación 'Las Tablas', los agentes dismantelaron una planta que producía semanalmente más de 50 kilos de droga y detuvieron a once personas.

EFE / N. S. / MADRID / CIUDAD REAL
La Policía Nacional ha intervenido en el Puerto de Valencia más de 17 toneladas de panelas, un dulce típico de Suramérica elaborado con azúcar de caña, que estaba relleno de cocaína, con un peso estimado de droga cercano a los 230 kilos. El cargamento había llegado en un contenedor al puerto de Valencia procedente de Colombia y su destino final era el macrolaboratorio clandestino localizado por la Policía Nacional en Daimiel a finales de octubre.

En la primera fase de la operación 'Las Tablas', los agentes dismantelaron una planta de cocaína ubicada en una granja que producía semanalmente más de 50 kilos de droga y detuvo a once personas. La cocaína era introducida en España vía marítima oculta en sacos de cacao en polvo procedente de Venezuela.

En la segunda fase de la operación, la Policía ha investigado la empresa importadora del cacao utilizado para ocultar la droga y ha detenido a la administradora de la compañía. Así han localizado otro contenedor en el puerto de Valencia, procedente en esta ocasión de Colombia pero que era importado por la misma empresa.

En total, se han intervenido 18 palés con un cargamento aproximado de 34.000 piezas de panelas. Especialistas de la Comisaría General de Policía Científica realizaron un muestreo de la carga y tras los análisis en el laboratorio se detectó la presencia de cocaína en al menos 526 tabletas de dulce, con un peso total de 270 kilos.

Ahora, el Laboratorio Químico procederá a la cuantificación de la cocaína existente en cada dulce y realizará el cómputo de las panelas en las que se presume presencia de cocaína para así determinar la cantidad final de cocaína introducida que podría rondar los 230 kilos de droga.

En la segunda fase han participado agentes de la Brigada Central de Estupeficientes, la Comisaría General de Policía Científica y la Comisaría Provincial de Ciudad Real. La operación 'Las Tablas' no ha concluido y no se descartan nuevas detenciones.

CENTRO CLANDESTINO. La organización que operaba en el laboratorio clandestino de Daimiel



Agentes de la Policía Nacional con el alijo de cocaína incautado en el Puerto de Valencia. / LT



La mercancía consiste en 18 palés con un cargamento de 34.000 piezas de panelas.

estaba integrada por individuos de origen colombiano y boliviano, que introducía la cocaína base oculta en sacos de cacao en polvo procedentes de Venezuela. Su responsable, Daniel H. C. O., afincado

en la localidad de Valdepeñas, era el propietario de la finca donde se encontraba oculto el laboratorio y la persona que marcaba las directrices a los demás miembros de la organización.

SEGUNDA FASE DE LA OPERACIÓN 'LAS TABLAS'

► **Mercancía.** La Policía Nacional se incauta en el Puerto de Valencia de 17 toneladas de panelas, un dulce típico de Suramérica elaborado con azúcar de caña, que estaba relleno de cocaína, con un peso estimado de droga cercano a los 230 kilos. En total, se han intervenido 18 palés con un cargamento de 34.000 panelas.

► **Daimiel.** En la primera fase, los agentes dismantelaron en Dai-

miel una planta de cocaína. La cocaína era introducida en España vía marítima oculta en sacos de cacao en polvo. En la segunda fase de la operación, la Policía ha investigado la empresa importadora del cacao utilizado para ocultar la droga y ha detenido a la administradora de la compañía.

► **Operación abierta.** La operación no ha concluido y no se descartan nuevas detenciones.

En total, los especialistas del GEO arrestó en la primera fase de la operación 'Las Tablas' a once personas, entre ellos el responsable de la organización y propietario de la finca y los cocineros que realizaban el complejo y laborioso proceso de recuperación.

Los once detenidos pasaron ayer a disposición del titular del Juzgado de Primera Instancia e Instrucción número 1 de Daimiel, encargado de las diligencias previas, tal y como apuntaron a este medio fuentes del Tribunal Superior de Justicia de Castilla-La Mancha, que confirmaron que el juez dictó el pasado 30 de octubre auto de levantamiento del secreto de sumario bajo el que estaba la operación.

Las once personas detenidas prestaron declaración ante el magistrado durante siete horas. El juez dictaminó prisión provisional comunicada y sin fianza para los once miembros de la red, a los que les imputó provisionalmente un presunto delito de tráfico de drogas con agravante de pertenencia a organización. Las mismas fuentes del TSJCLM indicaron que la imputación es provisional debido a que está sujeta al desarrollo de las investigaciones.

Uno de los once imputados ingresó directamente en la madrileña cárcel de Soto del Rey, mientras que el resto lo hizo en la prisión ciudadrealeña de Herrera de La Mancha. El juez destacó la «importante y estrecha» colaboración de la Guardia Civil y los agentes de la Policía Local de Daimiel en el traslado de los arrestados.

►EMPLEO

Un curso de la Diputación formará a quince personas en renovables

LT / DAIMIEL

Unas quince personas tendrán la posibilidad de formarse en energías renovables en la localidad. El curso, a instancias de la Diputación Provincial, contará con prácticas en empresas. Se trata de una puerta abierta, aseguró la titular de Empleo, Marisa García Bartall, para abandonar las listas de desempleo que, en Daimiel alcanza las 2.075 personas en el mes de octubre.

No es el único instrumento para favorecer las contrataciones. De hecho, al margen de la política de promoción del tejido industrial y el consecuente trabajo directo e indirecto que se viene generando en los últimos años, el Ayuntamiento mantiene otra opción para aquellas personas en condiciones especiales. Es el Plan de Choque para el Empleo promovido por el Ejecutivo central y cuya fecha se amplía hasta el 28 de febrero de 2010.

Eso significa que habrá más reemplazos para aquellas personas en situación de desempleo que se ajusten a los criterios de contratación que establece la convocatoria, informó ayer el Consistorio. Hasta la semana pasada, 88 personas (repartidas en todas las áreas del Ayuntamiento) se han beneficiado de este tipo de planes en Daimiel. Un número que se ha visto ya incrementado alcanzando la cantidad de 95 contrataciones.

►INFANCIA

El Ayuntamiento conmemorará el 20 el día de los derechos del niño

LT / DAIMIEL

El 20 de noviembre se cumple el vigésimo aniversario de la Convención sobre los Derechos del Niño. Daimiel, 'Ciudad amiga de la infancia', se suma a los actos conmemorativos con varias propuestas organizadas desde el Ayuntamiento. Entre ellas, una serie de talleres que se vienen realizando en los colegios de la localidad durante este mes con los que se pretende acercar la citada Convención a los más pequeños en edad escolar.

Además, habrá varios actos conmemorativos que se realizarán el día 20 en la plaza de España, para dar a conocer estos derechos y trasladándolos al resto del mundo.

PANORAMA

JUVENTUD

Amigos de los Silos pone en marcha el proyecto ARTE con cinco talleres

LT / VVA DE LOS INFANTES

La Asociación Juvenil Amigos de los Silos Infantenses ha puesto en marcha el Proyecto ARTE, que se estenderá hasta diciembre de 2010. ARTE es una actividad que se encuentra dentro del Programa Juventud en Acción a través de la Agencia Europea de Juventud en España. Con un coste de 11.200 euros es un proyecto subvencionado en 8.950 euros por parte de la Agencia Nacional de Juventud, a través del Injuve; 1.500 euros por parte del Instituto de la Juventud de Castilla - La Mancha y el resto será aportado por la asociación. Igualmente, el Ayuntamiento de Infantes colaborará con material e infraestructura.

Durante estos meses se está llevando a cabo el módulo de teatro en el que chicos y chicas, que aun pueden inscribirse, están preparando una obra de

teatro que se representará el próximo día 3 de enero a las 19.30 horas en el Auditorio Municipal La Encarnación dentro de los actos conmemorativos del quinto aniversario de la constitución de la asociación.

Los cuatro módulos restantes constan de teoría y práctica, pues es un proyecto formativo que permite facilitar a los jóvenes conocimientos del mundo audiovisual, radiofónico y musical.

El módulo de televisión consistirá en la realización de una mini-serie de 13 capítulos. Por su parte, el módulo de música acogerá a varios músicos con el fin de amenizar las representaciones de la asociación. Finalmente el módulo de radio servirá para aplicar un taller de radio impartido por técnicos, donde se aplicarán técnicas y conocimientos, informó el colectivo.



Risas y sonrisas contra los malos momentos. El Centro de la Mujer organiza un curso de risoterapia destinado a mujeres que por diferentes motivos lo han pasado o lo están pasando mal y necesitan reírse. El monitor del taller, Manuel Leal, se refirió a los beneficios físicos y psíquicos de la terapia, pues la risa favorece la oxigenación de las células, la circulación de la sangre y tonifica el sistema nervioso. / FOTO: LT

BIENESTAR SOCIAL



Taller de reparación de muebles. El taller de reparación y restauración de muebles del Ayuntamiento concluyó sus clases con la participación de catorce alumnos, jubilados o pensionistas de la localidad. Durante 50 horas mejoraron el aspecto de muebles y utensilios de madera de todo tipo, recuperando viejos objetos olvidados, que se volverán a reutilizar. / LT

POLÍTICA

El PSOE local solicita un pleno extraordinario para abordar el nuevo Fondo Estatal

El Grupo Municipal Socialista del Ayuntamiento de Villanueva de los Infantes solicita la convocatoria de un pleno extraordinario para abordar los proyectos que se incluirán en el nuevo Plan E. «Un tema importante y que tiene tanta trascendencia para nuestro municipio», informó el PSOE en un comunicado. Por lo tanto, el grupo político presentará

dos mociones. La primera es una propuesta para que el Ayuntamiento involucre a las asociaciones y colectivos sociales, culturales, medioambientales y educativos, así como a las organizaciones empresariales y de comercio. La segunda es una moción que contiene propuestas que, a juicio del Grupo Municipal Socialista, se pueden llevar a cabo dentro del marco del Fondo Estatal, y que son: la instalación, modernización y renovación (en su caso) de las redes 'wifi' en todos los edificios e instalaciones municipales o la renovación de las instalaciones de iluminación de los edificios y dependencias municipales.

ECONOMÍA

El Ayuntamiento destinará gran parte del nuevo Plan E a cambiar el alumbrado público

Se conservarán los actuales faroles, a los que se acomodarán lámparas de halogenuro metálico, para conseguir un 12,5 % de ahorro energético

• El alcalde valoró la implicación de la ciudadanía en el desarrollo local, por lo que mostró su predisposición a escuchar las propuestas y sugerencias de vecinos y asociaciones.

LT / VILLANUEVA DE LOS INFANTES

Tras llevar a cabo un estudio de eficiencia energética del alumbrado público de Infantes, el alcalde, Gabino Marco, anunció que desde hace tres meses se está experimentando con diversos tipos de iluminación en las inmediaciones de la calle Almenas. Las pruebas las están realizando varias empresas especializadas en el sector y el objetivo es conseguir una iluminación en toda la ciudad que reúna la mayor eficiencia energética con el menor consumo.

De los 632.861 euros que le corresponden a Villanueva de los Infantes del segundo Plan E del Gobierno de España, un gran porcentaje se destinará a financiar este ambicioso proyecto, empleándose otra parte en mejorar infraestructuras educativas y en seguir desarrollando el complejo deportivo de invierno.

En la actualidad, la mayoría de las calles cuentan con un alum-

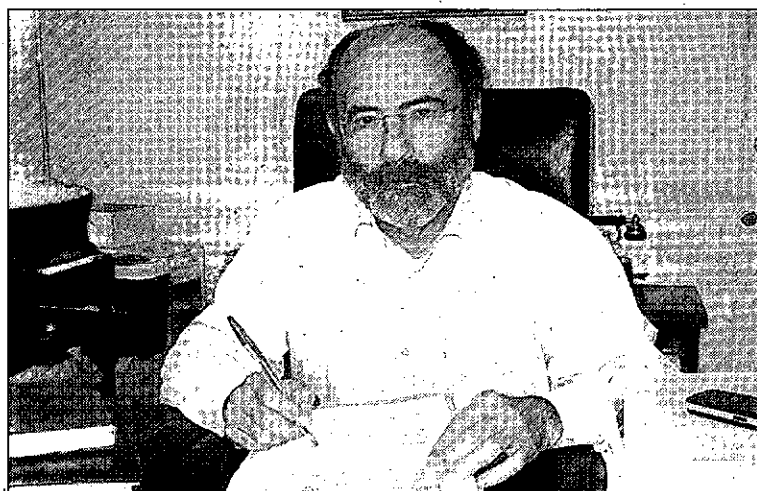

El alcalde de Villanueva de los Infantes en su despacho. / LT

brado de tipo vapor de mercurio con una potencia de 80 vatios, cuya eficacia lumínica es bastante pobre, siendo deficiente en muchos puntos.

El equipo de Gobierno presenta un proyecto en el que se conservarán los actuales faroles artísticos y se conseguirá un color semi-blanco gracias a la utilización de lámparas de halogenuro metálico. La eficacia lumínica y cromática de este tipo de alumbrado supera con creces los índices actuales y supone un ahorro de energía del 12,5 %, con la ventaja de que puede incrementarse con equipos de

ahorro energético, indicaron fuentes municipales.

Con estos equipos de reducción de flujo luminoso por adición de inductancia se obtendrá un importante ahorro energético adicional cercano al 40%, lo que supondrá un ahorro aproximado de 60 mil euros al año para las arcas municipales en la factura de la luz.

El primer edil de Infantes resaltó la implicación de la ciudadanía en el desarrollo del municipio. Por este motivo, mostró su predisposición a escuchar las propuestas y sugerencias de vecinos y asociaciones.

► INFRAESTRUCTURAS

García urge «una vez más» a la Junta a construir la vía rápida con Tomelloso

El alcalde alega «incumplimiento» desde 2005, pese a los arreglos que se acometen

• El primer edil también informó de la solicitud realizada a la Consejería de Ordenación del Territorio para la construcción de un nuevo depósito de agua potable en el municipio.

LT / SOCUELLAMOS

El alcalde de Socuéllamos, Sebastián García, reiteró ayer a la Consejería de Ordenación del Territorio la construcción de la vía rápida entre Socuéllamos y Tomelloso. En estos momentos, se está acometiendo el refuerzo del firme en la actual vía (CM-3102), y el primer edil manifestó que, «aunque me alegro que se esté mejorando porque es una carretera que soporta un tráfico muy intenso y está en pésimas condiciones, tengo que recordar que la Junta de Comunidades de Castilla La Mancha está incumpliendo un compromiso de con Socuéllamos desde el año 2005», remarcó.

García señaló que la Corporación Municipal ha solicitado la construcción de esta vía rápida en los años 2005, 2006, 2007, 2008, y 2009. «La Junta tenía que haber iniciado ya el proyecto, y el Ayuntamiento de Socuéllamos no se va a conformar con el refuerzo del firme de la actual carretera. Vamos a exigir que se cumpla el compromiso». Así, recordó que en el último

pleno celebrado en septiembre se aprobó por unanimidad reiterar la petición, ya que en el año 2008 el consejero de Ordenación del Territorio «se comprometió a licitar el proyecto en 2009, y aún no se ha hecho nada».

Por último, Sebastián García reveló que desde hace diez meses tiene pedida una entrevista con el consejero, «que no me ha recibido. Ni él, ni el presidente José María Barreda han dado respuesta alguna, manteniendo una actitud impresentable con el pueblo de Socuéllamos», añadió.

En otro orden de cosas, la Corporación municipal del Ayuntamiento de Socuéllamos aprobó en el pleno del pasado mes una solicitud a la Consejería de Ordenación del Territorio para la construcción de depósito de agua potable en la localidad. El regidor indicó que el actual pozo se ha quedado obsoleto, «está en ruinas y en cualquier momento se puede romper o agrietar».

Al hilo de esto, explicó que el Ayuntamiento lleva «más de dos años solicitando la construcción de un pozo de 9.000 metros cúbicos de agua y no tenemos respuesta». Si nos quedamos sin agua, habrá un único responsable, ya que es competencia de la Junta de Comunidades». Además, el primer edil socuellamino indicó que el Grupo Popular de Castilla-La Mancha ha realizado enmiendas



El alcalde de Socuéllamos, durante su intervención ante los medios. / LT

García anunció la presencia de Socuéllamos un año más en la Feria del Turismo de Interior

en el presupuesto de la Junta para 2010, con el objeto de que sean incluidas partidas para acometer tanto el proyecto del nuevo depósito como la vía rápida.

TURISMO. Al margen de esto, el primer edil socuellamino aprovechó su intervención para informar de que el Ayuntamiento volverá a estar presente un año más en la Feria Internacional del Turismo de

Interior (Intur), que se celebra en Valladolid del 19 al 22 de noviembre. Este año se celebra la XIII edición de esta feria, que el año pasado registró 45.000 visitantes y contó con la presencia de 1.300 expositores.

García subrayó que este año, la presencia de Socuéllamos en Intur estará integrada en el stand de la Diputación Provincial de Ciudad Real. «Hemos decidido no acudir con stand propio para ahorrar gastos, aunque un técnico de la Concejalía de Turismo estará presente durante toda la feria para ofrecer información sobre nuestro municipio a los visitantes».

En Intur 2009 se ofrecerá la nueva guía de bolsillo presentada hace escasas semanas, así como una folleto especial sobre la Feria del Vino de La Mancha, Manchavino 2009.

► CULTURA

La música será protagonista de la programación cultural de las próximas fechas

LT / SOCUELLAMOS

La Concejalía de Educación y Cultura del Ayuntamiento de Socuéllamos presentó ayer la programación cultural para el mes de noviembre, que estará protagonizada por la música en honor a Santa Cecilia. Mañana, el Teatro Auditorio Reina Sofía acogerá el concierto especial de la Sociedad Musical Maestro Moragues, a las 21.00 horas. El domingo, tendrá lugar el X Encuentro de Corales en honor a Santa Cecilia, en el que participarán la Coral Polifónica Jesús Montalbán, el Coro Polifónico Maestro Moragues y el Coro Femenino de la Universidad Popular. Será en el Teatro Auditorio Reina Sofía a las 19.30 horas.

El sábado 21 a las 20.00 horas, el Teatro acogerá en concierto de la Banda Municipal de Música, que también acompañará la procesión de Santa Cecilia el día 22 por las calles de la localidad, según informó ayer el Consistorio.

Además, la Concejalía de Cultura presentó la obra *La curva de la felicidad*, que se representará el 5 de diciembre en el nuevo teatro auditorio.

Esta obra ha tenido un gran éxito desde el año de su estreno (2005), siendo traducida a varios idiomas y representada en Buenos Aires, Santiago de Chile, Lisboa, París y Miami, además de en España.

El reparto lo forman Pablo Carbonell, Antonio Vico, Josu Ormaetxe y Jesús Cisneros, bajo la dirección de Celso Cleto. El precio será de 15 euros y las entradas se pondrán a la venta la próxima semana a través de CCM y Caja Rural.

Por último, el 6 de diciembre, la Sociedad Musical Maestro Moragues ofrecerá un concierto en el Teatro.

LA SALUD Y LA SEGURIDAD ES UN DERECHO DE TODOS LOS TRABAJADORES



FINANCIADO POR
FUNDACIÓN
PARA LA
PREVENCIÓN
DE RIESGOS
LABORALES



Comisiones obreras de Castilla-La Mancha

►MANZANARES

Una exposición de fotografía inaugura hoy las II Jornadas Roberto Muñoz

LT / MANZANARES

La junta directiva de Lazarillo Teatro de Cámara y Ensayo organiza desde hoy al 29 de noviembre, las II Jornadas Culturales Roberto Muñoz. Éstas nacieron con carácter bianual en el otoño de 2007, como homenaje a uno de los fundadores de la asociación teatral, el desaparecido Roberto Muñoz. Además, tienen el propósito de poner de manifiesto la oferta cultural, preferentemente de teatro, de la asociación como referente cultural de la provincia y la región.

Las actividades se inician hoy a las 19.00 horas con la inauguración, en la sala de exposiciones del Gran Teatro, de una colección de fotografías como homenaje al retratista local, Francisco Torres Lafont, amigo del desaparecido Roberto Muñoz. La exposición cuenta con la colaboración de los hijos del fotógrafo y estará abierta hasta el 29 de noviembre.

Mañana, el salón de actos de la Casa de Cultura acogerá, a las 20.30 horas, la representación de la obra *Moby Disc*, a cargo de la compañía valenciana Lahorta Teatre. Se trata de un espectáculo musical y teatral que, con grandes dosis de humor y algunas pinceladas de poesía, narra la lucha de un hombre corriente por realizar un acto aparentemente tan sencillo como leer una novela.

Las jornadas se reanudarán el jueves, 19 de noviembre, a las 20 horas, con la proyección de la película *En lo más crudo del crudo invierno*, de Kenneth Branagh.

►MANZANARES

Manzanares se suma a la Marcha por la Paz con diferentes actos

LT / MANZANARES

Mientras varios cientos de personas recorren el planeta pidiendo compromiso a los líderes por la paz y celebrando un voto por la no violencia, Manzanares quiere unirse a la Marcha por la Paz y la No Violencia organizando diferentes actividades.

Las actividades comenzarán hoy, a las 12.00 horas, con una reunión de la totalidad de centros escolares en el anfiteatro del Parque del Polígono. Todos ellos llevarán pancartas, banderitas con mensajes y se leerán diferentes manifiestos.

►PIEDRABUENA

Veinte desempleados trabajan en la adecuación de la Tabla de la Yedra

El plan de choque regional permite a estas personas, jóvenes en su mayoría, disfrutar de un día a la semana de formación sociolaboral para facilitar su acceso a un puesto de trabajo

• Díaz-Cacho invita a los ayuntamientos del PP a sumarse al Plan de Choque y recuerda que el 70% de las contrataciones de la provincia las han efectuado los municipios del PSOE.

LT / PIEDRABUENA

La mejora del medio natural es el objetivo de los trabajos que han comenzado a realizar 20 trabajadores contratados por el Gobierno regional, a través de la empresa pública de Gestión Ambiental de Castilla-La Mancha (Geacam), dentro del Plan de Choque por el Empleo en la región. Los delegados de las consejerías de Agricultura y Trabajo en la provincia de Ciudad Real, Francisco Chico y Luis Díaz Cacho, presentaron ayer esta iniciativa en Piedrabuena, donde han comenzado los trabajos de adecuación y limpieza del paraje natural de la Tabla de la Yedra, en el río Bullaque.

El objetivo de esta iniciativa, según Chico, es, por un lado, favorecer la contratación de personas que se encontraban en situación de desempleo y, por otro, formarles en distintas materias relacionadas con el medio ambiente, de cara a facilitar su posterior incorporación al mundo laboral.

A través de esta iniciativa se han contratado durante seis meses, a 20 personas, a través de la oficina de empleo de Puertollano, y 19 a través de Ciudad Real, mayoritariamente jóvenes, que trabajarán en distintos espacios naturales de la provincia, en áreas recreativas y vías pecuarias, realizando trabajos de limpieza, tratamientos silvícolas y regeneración de área degradadas, ha explicado Chico.

Por su parte, Cacho calificó de «magnífico» el Plan de Choque por



Los delegados de Trabajo y Agricultura dialogan con el alcalde de Piedrabuena y los alumnos del taller. / LT

el Empleo de Castilla, en un momento y situación complicada, que va a permitir que unos 10.000 trabajadores que han agotado prestaciones y subsidios por desempleo, tengan una oportunidad de empleo y trabajo a través de los ayuntamientos, las administraciones y las ONG de Castilla-La Mancha.

El delegado de trabajo señaló que, en estos momentos difíciles, el Gobierno regional está con los trabajadores del medio rural y, al contrario que hacen otros dirigentes políticos de la oposición, deja a un lado «los discursos grandilocuentes y las frases extractadas estupidas» para trabajar por los trabajadores de la región.

Un claro ejemplo de este compromiso, dijo, «se visualiza hoy en Piedrabuena con la contratación

de estos trabajadores que forman parte de las cerca de 200 personas que en Castilla-La Mancha van a ser contratadas por la empresa pública Geacam».

En este sentido, el delegado invitó a los ayuntamientos gobernados por el Partido Popular a que se sumen al Plan de Choque por el Empleo que promueve la Junta de Comunidades.

Actualmente, recordó Cacho, de las 4.800 personas contratadas, el 70 por ciento lo han sido por ayuntamientos gobernados por el PSOE, mientras que el 30 por ciento del total, lo han sido por ayuntamientos gobernados por el PP.

Para el delegado de Trabajo, este dato pone de manifiesto que hay ayuntamientos que están poniendo «alguna que otra piedra en el engranaje» del Plan, cuando lo

que deberían hacer, ante de situación de los trabajadores, es «unir esfuerzos» para mejorar sus condiciones.

Por su parte, el alcalde de Piedrabuena, José Luis Cabezas, subrayó que con iniciativas como la del Gobierno regional se consigue el doble objetivo de generar puestos de trabajo en un momento difícil de crisis económica y, por otro, se logra la formación de los empleados de cara a su futuro laboral.

José Luis Cabezas destacó, asimismo, que esta actuación relacionada con el medio natural permitirá a los ayuntamientos seguir explotando de manera sostenible sus espacios naturales, como recurso turístico que pueden ser puestos a disposición del resto de la sociedad.

►BOLAÑOS DE CALATRAVA

Los mejores sonetos en las voces de Emilio Gutiérrez Caba y José María Arcos

LT / BOLAÑOS DE CALATRAVA

Sonetos que expresan el drama, el amor, el erotismo... y así una larga lista de sensaciones y sentimientos que los escritores españoles quisieron plasmar en esta composición poética que significa melodía corta y ligera son las claves del espectáculo que podrá verse en la Casa de Cultura el domingo. Emilio Gutiérrez Caba y José María Ar-

cos compartirán escenario para recitar algunos de los más bellos sonetos españoles.

El actor Emilio Gutiérrez Caba explicó que se trata de un montaje surgido a raíz de un recital que dio junto a José María Arcos en el Festival de Olite, en Navarra. La gran acogida del público les hizo pensar en llevarlo por otros escenarios para que el público pueda dis-

frutar de la estrofa clave de la poesía española.

«Hemos querido analizar el soneto de distintas temáticas, ya que es una composición que abarca todo tipo de temas. Realizamos un recorrido por el soneto a través de los siglos. Desde el XVI hasta el XX», señaló el actor. «Nuestro objetivo es acercar lo que escribieron estos autores y que el público dis-

frute de oírlo. Es un recital para oír, que se sitúen en la época, que cierren los ojos y se sitúen en la época y disfruten del placer de escuchar los sonetos».

El espectáculo tiene una duración de 70 minutos y en el repertorio están incluidos, entre otros autores, sonetos de Quevedo, Góngora, Lope de Vega, Gerardo Diego.

► RECONOCIMIENTO

De Lara agradece a los jubilados de la Diputación «su dedicación»

En este homenaje, el presidente les invitó a «disfrutar de esta nueva etapa de la vida»



Nemesio de Lara posa junto a los funcionarios jubilados de la Diputación, durante un acto homenaje. / LT

LA TRIBUNA / CIUDAD REAL

El presidente de la Diputación, Nemesio de Lara, agradeció en la jornada de ayer a los funcionarios de la institución provincial que se han jubilado en el último año, su dedicación a lo público y el trabajo que han realizado durante su vida laboral, reconociendo su profesionalidad desarrollada con honestidad y dignidad. «Sois protagonistas de un acto importante que marca un nuevo rumbo en vuestras vidas», dijo.

En su encuentro, De Lara pidió a los homenajeados que hicieran un ejercicio de reflexión en torno al privilegio que supone ser funcionario y haber servido a lo público. «Corren tiempos de temor, de dudas por lo que va a pasar mañana con nuestra situación. Si nosotros como funcionarios podemos tener sombras por conocer nuestro futuro, esa respuesta es más oscura aún para el trabajador que no es funcionario, de ahí ese privilegio de serlo o de haberlo sido».

El presidente de la Diputación aprovechó también para pedir perdón por los fallos y las equivocaciones que, como políticos, hubieran podido cometer con ellos y les agradeció en nombre de la Corporación provincial el trabajo desempeñado en servicio a la sociedad.

Sobre la jubilación, recordó que no debe entenderse como el final de la vida, sino el comienzo de una nueva etapa. «Disfrutad de una vida más activa en compañía de los que más queréis. Tened en cuenta que uno es viejo cuando se amodorra y cuando deja de hacer proyectos. Cada día hay que vivirlo con la misma intensidad», no dudó en aconsejarles.

Finalmente, el presidente de la Diputación deseó a los trabajadores jubilados que fueran felices en esta nueva etapa y reiteró su agradecimiento por el trabajo desempeñado, «porque sin vosotros los políticos y las instituciones no somos nada».

Los trabajadores de la Diputación Provincial que se han jubilado en el último año son: Zoila Cabañas Galán, Amparo del Castillo Mendieta, Juan Gallego Aceña, Sebastián García Utrilla, Jesús Lafnez Gavira, Milagros Mena Corral, Javier Molinero Fernández, Carmen Montero Gómez, Mercedes Moreno Rivero, Alfredo Pavón Carretero, Saturnino Sánchez Piqué, América Segada Alcázar, Pilar Terriza Mínguez y María del Prado Torquemada Rubio.

> CAMPAÑA AHORRO SOLIDARIO INFANTIL Y JUVENIL

No ha sido un juego



Más de 35.000 niños y jóvenes clientes de Caja Castilla La Mancha han participado en la Campaña de Ahorro Solidario. RESULTADO: 100.000 euros para ayudar a Cáritas y Cruz Roja Española en su trabajo por los colectivos desfavorecidos de nuestro entorno más cercano.

DESDE CCM LES DAMOS LAS GRACIAS Y FELICITAMOS A SUS PADRES POR EDUCARLES EN LA SOLIDARIDAD



COLABORAN



www.ccm.es

PANORAMA

TOMELLOSO

Doscientos profesores se informan sobre la hiperactividad infantil

LT / TOMELLOSO

Con el fin de dar respuesta a la demanda de información que hay en torno al déficit de atención y la hiperactividad en niños, en este caso entre el personal de educación, en la tarde de ayer se celebró en el Hospital General de Tomelloso, dependiente del Gobierno de Castilla-La Mancha, la segunda sesión de las Jornadas sobre déficit de atención e hiperactividad (TDAH), organizadas por la Unidad de Pediatría de este centro sanitario.

Una sesión que, como ya pasó con la primera dirigida a las familias, tuvo una gran acogida entre el colectivo docente tal como lo demuestra la participación de más de 200 educadores

de 25 centros educativos de Tomelloso, Socuéllamos, Argamasilla de Alba, Pedro Muñoz, Mota del Cuervo y Madridejos.

De nuevo, en la tarde de ayer los doctores Raquel Almendral Doncel y Javier Camarasa fueron los encargados de impartir dos conferencias en las que primero se abordó la introducción al TDAH, para pasar después a hablar sobre las pautas de identificación, tratamiento y aspectos educativos del TDAH así como el desarrollo de este trastorno en la adolescencia.

Ambos, desde una posición de optimismo han vuelto a dejar claro que los niños con TDAH no son enfermos, son niños sanos a los que hay que saber sacar lo mejor de sí mismos.

DIPUTACIÓN



Demandas familiares. El presidente de la Diputación, Nemesio de Lara, recibió ayer al presidente de la Asociación de Familias Numerosas de Ciudad Real, Félix José Caballero, quien, acompañado por la técnica Rosa María Domínguez, puso en conocimiento de De Lara diferentes reivindicaciones que en materia de fiscal están demandando ante los ayuntamientos. / LT

MIGUELTURRA

La web municipal sobrepasa las 50.000 visitas en octubre

Las nuevas tecnologías al servicio de la ciudadanía, van dando mes tras mes, nuevos indicadores de que el portal web municipal www.miguelturra.es es un referente a todos los niveles. Así lo atestiguan las 50.784 visitas registradas en el mes de octubre. Según informó Nacho Vera, administrador del portal, esta cifra permite hablar de un incremento de accesos a la site del 10,37 por ciento sobre el mes anterior. Números que permiten a Vera hablar de nuevo record, pues supera al que ya se marcó en marzo de este mismo año, y refleja que los lectores mensuales triplican la población de Miguelturra. Asimismo, Vera

destacó que «todo esto refleja que la web municipal es un referente en todos los sentidos», citando especialmente la buena acogida del espacio dedicado a la oferta laboral.

MIGUELTURRA

Los alumnos del IES Campo de Calatrava superan la media provincial de selectividad ■ El Instituto de Enseñanza Secundaria, el IES Campo de Calatrava de Miguelturra ha obtenido unos buenos resultados en los alumnos que ha presentado a las pruebas de Selectividad 2009. Tanto en los presentados en junio, como en septiembre, los alumnos miguelturreños han obtenido notas por encima de media, ya fuera en el expediente académico, como en la prueba misma de selectividad y, por consiguiente, en la nota final que da acceso a la universidad. Así, en junio, la nota media fue de 7,11 en este instituto, frente a 6,7 de otros centros de la provincia. Mientras que en septiembre, la nota se acerca al 6, (5,91).

PICÓN



Maza reconoce la labor cultural. El director general de la Presidencia, Luis Miguel Maza, visitó la Asociación Cultural de Picón con el fin de conocer de cerca sus inquietudes y de animarles a seguir trabajando con la misma ilusión. Durante el encuentro, la presidenta de esta asociación, Prado Ormeño, aprovechó para expresar su agradecimiento al Gobierno regional por el apoyo recibido hasta el momento. / FOTO: LT

► NUEVAS TECNOLOGÍAS

Fuentes anuncia que la Junta seguirá aportando recursos a potenciar centros de internet

El delegado de Industrial recordó que la región ha logrado contar con la red de centros más grandes de España con un total de 836

• José Fuentes asistía en la jornada de ayer al IV Encuentro de Monitores de Centros de Internet en donde recordó la apuesta del Gobierno por las nuevas tecnologías.

LA TRIBUNA / CIUDAD REAL

El delegado provincial de Industria, Energía y Medio Ambiente, Juan José Fuentes, aseguró ayer que el Gobierno de Castilla-La Mancha seguirá apostando por potenciar los centros de internet de la región con medios y recursos.

Fuentes, que hizo esta consideración en la inauguración del IV Encuentro de Monitores de Centros de Internet, que tuvo lugar en la capital ciudadrealense, señaló a este respecto que a pesar de la actual coyuntura económica, el Gobierno regional ha mantenido la partida presupuestaria destinada a tal fin, con lo que los Ayuntamientos han seguido contando con más de medio millón de euros al año para la contratación de monitores.

Con este firme objetivo, dijo, Castilla-La Mancha ha logrado contar con la red de centros más grande de España: un total de 836 centros, 108 de ellos en la provincia de Ciudad Real, con más de



El delegado de Industria (centro) durante la presentación del encuentro. / LT

6.000 ordenadores y gestionados por más de 800 monitores.

Precisamente, el delegado agradecía la labor que desarrollan los monitores y les animó a seguir trabajando porque los centros de internet constituyen, además de un lugar para la formación, un punto de dinamización para los municipios, sobre todo para los más pequeños.

En este punto, Fuentes se congratuló por la apertura de los últimos cuatro centros de internet

en la provincia, ubicados en las pedanías de Consolación (Valdepeñas), Huertezuelas (Calzada de Calatrava), Navacerrada (Almódovar del Campo) y Navalpino.

Por último, el delegado no quiso pasar por alto la importancia de este tipo de encuentros que sirven para analizar y evaluar las actividades llevadas a cabo durante este año, para programar las del próximo año o para intercambiar experiencias y reflexiones.

PARLAMENTO REGIONAL

DEBATE SOBRE LA INTEGRACIÓN PARCIAL DE CCM EN CAJASTUR

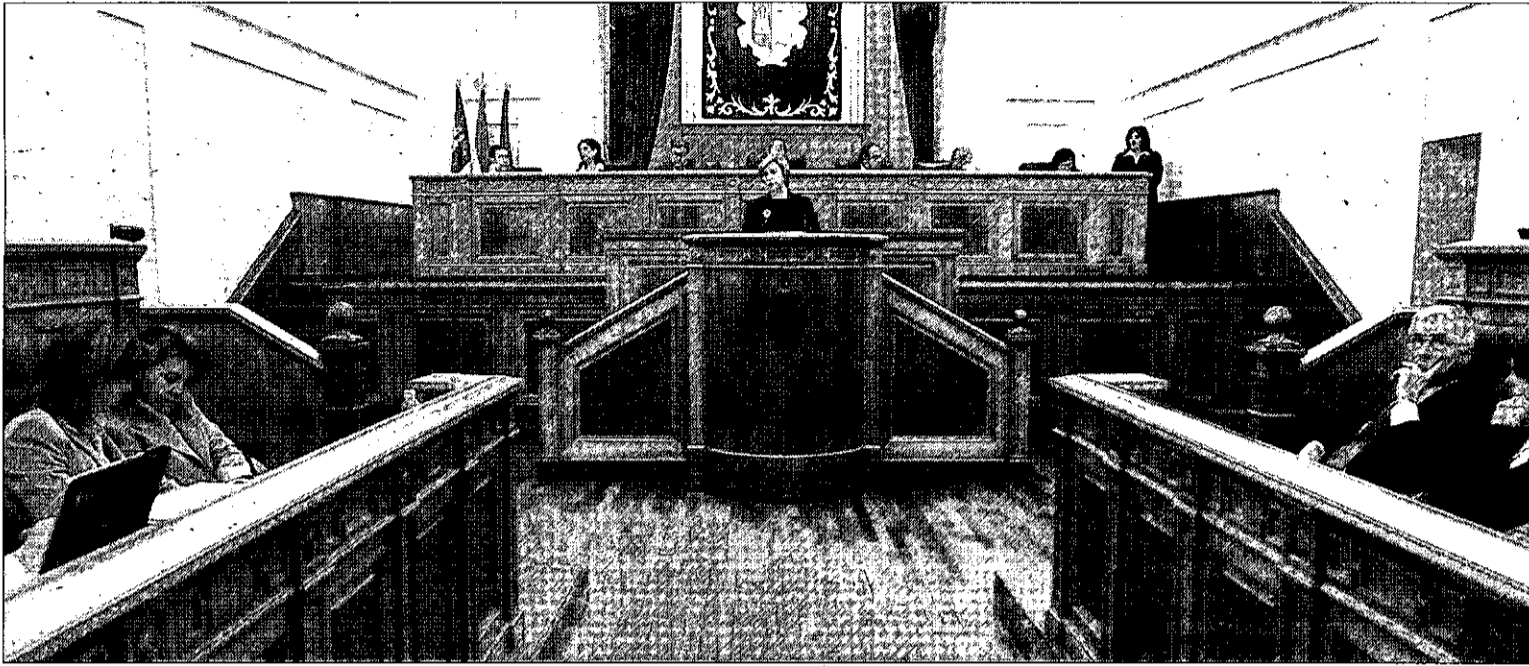

Araújo aseguró que la oferta de la caja asturiana «es un buen proyecto que cumple los requisitos exigidos por Castilla-La Mancha». / ROSA MARCOS

Ibercaja dijo no

El consejo de Ibercaja decidió el pasado 22 de octubre «por unanimidad» no adquirir CCM porque consideró que «sola tenía posibilidades de futuro».

Según informó el presidente de Ibercaja, Amado Franco Lahoz, esta decisión se tomó «por unanimidad» después de analizar y considerar toda la información que se les facilitó. «Se compararon dos situaciones, voy solo, con este futuro y estas dificultades; o voy con CCM, con este mismo futuro; y al final se entendió que era mejor ir solos, así de sencillo», aseveró Franco Lahoz.

En este sentido, el presidente de Ibercaja dijo que «no se ha presentado oferta para CCM porque es muy distinto estar en una situación financiera en la que tengas necesidad de fusionarte para asegurar tu futuro, que no tener esa necesidad para contar con un futuro halagüeño».

Por su parte, IU en un comunicado, denunció que cree que el debate sobre la CCM ayer en las Cortes fue un insulto a la Región, ya que tanto el gobierno autonómico como el PP, rehuyen de sus responsabilidades en la gestión de la caja.

Las Cortes apoyan la unión de CCM y Cajastur con la abstención del PP

El presidente Barreda acusa directamente a Cospedal de «hundir» la caja regional para ganar la Junta y advierte de que la disyuntiva ahora es o la disolución o la integración en Cajastur

• La líder de la oposición, fuera del debate parlamentario, justificó el voto del PP en la falta de información sobre el proceso. «No nos pronunciamos sobre lo que desconocemos», sentenció.

C.S. RUBIO / TOLEDO

La mayoría socialista en las Cortes de Castilla-La Mancha respaldó ayer el proceso de integración parcial de CCM en Cajastur auspiciado por el Banco de España con la abstención -esperada- de la oposición 'popular', que alega falta de información sobre el proceso que ahora se abre. En palabras de su presidenta regional, María Dolores de Cospedal, «en el PP no nos pronunciamos sobre lo que desconocemos». De esta forma, los pronósticos sobre el debate parlamentario se cumplieron punto por punto: no hubo acuerdo -ni siquiera acercamiento- entre Gobierno y oposición y la caja regional volvió a convertirse en escenario de la batalla política, que se recrudece por días.

El discurso más duro corrió a cargo del presidente regional, José María Barreda, que tomó la palabra para recalcar su preferencia por «la solución de Cajastur» para CCM. Y es que, dijo, la disyuntiva en estos momentos es o la disolución o la integración en la asturiana.

Una posición a la que la entidad regional ha llegado empujada «por una estrategia perfectamente diseñada» por el PP para «acabar con el Gobierno de Castilla-La Mancha», según Barreda. «Conocían las dificultades de CCM porque estaban



Barreda, con los trabajadores de la caja, que también hablarían con Cospedal. / R. MARCOS



La líder de la oposición dejó el peso del debate en Ana Guarinos. / ROSA MARCOS

dentro y, en vez de ayudar para evitar que esto pasara, diseñaron una estrategia para agrandar las dificultades y llevar a la caja hasta el precipicio», denunció.

Pero el presidente autonómico fue ayer más allá y acusó a la líder

de la oposición de «hundir» la caja con la única intención de «hundir con ella al Ejecutivo». A su juicio, Cospedal está aprovechando su posición como secretaria general del PP, «no para beneficiar a la Región, sino como plataforma para ganar

las elecciones autonómicas».

Esta fue también la línea de parte del discurso de la vicepresidenta María Luisa Araújo, que abrió la sesión pidiendo al PP que «por esta vez» priorice a CCM frente a sus intereses electorales.

Tras denunciar el interés de Cospedal por que «CCM ocupe las portadas», la vicepresidenta resumió la politización de las cajas «en dos palabras: Caja Madrid». Un guante que, sin embargo, no recogió el PP, que obvió las menciones a la entidad madrileña.

Cospedal no participó en el debate -dejó el peso a Ana Guarinos- y aprovechó los pasillos de las Cortes para defender la 'no opinión' del PP sobre la unión con Cajastur, mantenida por la oposición en los últimos días. Según apuntó, el «mar de dudas» sigue sin aclararse y, «como no tenemos información sobre lo que va a pasar con CCM, con sus empleados y con su red de oficinas, nos hemos abstenido».

En este sentido, se defendió de las críticas socialistas sobre la 'campaña popular' contra la caja apuntando que es irónico que el PP sea el responsable de la situación de la entidad «cuando Barreda es presidente en Castilla-La Mancha, Rodríguez Zapatero lo es de España, el gobernador del Banco de España ha sido elegido por el PSOE y el presidente de CCM fue un destacado dirigente socialista en la Región».

«El PP quiere transparencia» y «el PSOE solo trata de tapar la verdad», concluyó.

INVESTIGACIÓN SÍ, PERO DESPUÉS. En el discurso de la jefa de la oposición se entiende la petición -y

van cuatro- del PP de crear una comisión de investigación sobre las causas de la intervención de CCM. Una investigación que Barreda no eludió pero que emplazó al término de la operación de integración de la entidad castellano-manchega en Cajastur. «La prioridad es ayudar a la operación, cuando esto ocurra estoy dispuesto a hablar de todo y de todos, sin ningún problema, para que se sepa qué ha pasado, qué pasa y qué pasará en CCM». Los tiempos, reiteró, deben ser otros.

El jefe del Ejecutivo regional también lamentó en las Cortes la «incomunicación» entre la oposición y la Junta en este y otros temas, de lo que culpó a la presidenta del PP. «He reiterado mi ofrecimiento para hablar, consensuar, discrepar y analizar los temas de interés para Castilla-La Mancha, que requieren confidencialidad, y ella se ha negado», aseveró.

Una acusación que la aludida negó -«es mentira, no se ha puesto en contacto nunca conmigo para hablar de la caja»- pero que el PSOE repitió poco después, recordando para ello la invitación hecha en sede parlamentaria a la oposición hace ya un año «para hablar de temas de interés para Castilla-La Mancha». Temas entre los que, según los socialistas, se incluyó la situación de CCM.

En cuanto al proceso de integración en sí, el pleno de las Cortes avanzó pocas novedades. En su intervención Araújo reiteró que la mejor garantía al proyecto de Cajastur es el respaldo del Banco de España y su solvencia. «Hemos encontrado un buen socio», «es un buen proyecto» y «los detalles deben ser concretados», resumió.

► FORO ECONÓMICO HORIZONTE XXII

El paro seguirá creciendo el año que viene y hasta comienzos de 2011

LUIS J. GÓMEZ / TOLEDO

El desempleo seguirá creciendo a lo largo de todo 2010 y también parece que se adentrará en 2011. Así lo indicó ayer el socio director de Analistas Financieros Internacionales (AFI), José Antonio Herce, que participó en el foro económico de la Fundación Horizonte XII, creada recientemente por la Caja Rural de Ciudad Real. «Tendremos que pasar varios años para absorber el colapso del sector inmobiliario y la importante tasa de paro que seguirá aumentando hasta 2010 y puede que hasta comienzos de 2011», vaticinó.

Antes de comenzar la conferencia a la que asistieron alrededor de 100 invitados, Herce declaró que al menos en el ejercicio presupuestario para 2010 se van a seguir parámetros económicos «más realistas» que los empleados para 2009. «En AFI tenemos una previsión para la economía española de una caída del Producto Interior Bruto (PIB) del -3,6% en 2009 y todavía del -0,7% en 2010», explicó. Herce reconoció que hay casas de análisis que para el ejercicio

que viene apuntan a caídas por encima del 1%, pero que todavía «hay mucha incertidumbre» sobre lo que pueda ocurrir.

Lo que parece más seguro es que el comienzo de año no será fácil. «No hay muchos motivos para pensar que debemos mejorar nuestras previsiones y algunos analistas están viendo el arranque del año muy complicado», aseguró Herce.

En un corto plazo, el socio director de AFI sí contempla un crecimiento positivo del PIB, aunque ya para 2011. «Pero eso no traerá consigo seguramente un crecimiento del empleo suficientemente potente para evitar que el paro siga aumentando», alertó. Como reconoció Herce, el ciclo laboral va siempre por detrás del PIB.

Avanzando aún más en el tiempo, el analista auguró un «crecimiento muy moderado» hasta 2012. Aseguró que a partir de ese año o de 2013 se podrán cosechar los primeros frutos del cambio de modelo productivo, «si hacemos los deberes hoy». Serían los primeros síntomas de las reformas estructurales.

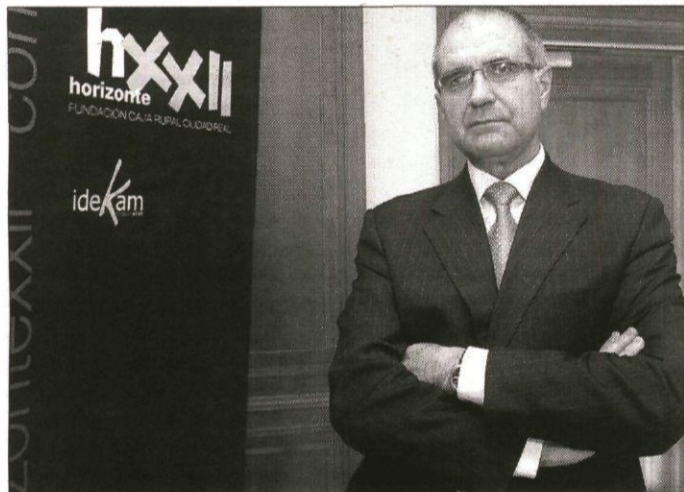

José Antonio Herce habló ayer en Toledo de economía. / ROSA MARCOS

MEDIO AMBIENTE

Fernández invita al PP a sumarse al Pacto contra el Cambio Climático

La consejera de Medio Ambiente, Paula Fernández, lamentó ayer en las Cortes que la oposición no se haya sumado al Pacto Regional contra el Cambio Climático, firmado el 7 de octubre, y el diputado del PP José María Bris dijo que la única medida concreta que contenía no se ha cumplido en el plazo fijado de un mes. El Pacto contiene compromisos sobre planificar estrategias, promover energías menos contaminantes, fomentar técnicas agroganaderas e impulsar el consumo ético responsable, pero la única medida concreta era la crea-

ción del Consejo Regional del Clima, para cuyo establecimiento se fijó el plazo de un mes. Bris -en declaraciones a Efe después de la sesión plenaria- recordó que ya ha pasado más de un mes y sigue sin haberse creado el Consejo Regional del Clima, y añadió que cómo se van a cumplir el resto de compromisos si el único con un plazo fijado ya ha sido incumplido. «Es un catálogo de buenas voluntades», lamentó en referencia al Pacto, tras exponer que el PP propone que «se convierta en un calendario de plazos y no en papel mojado como tantas otras cosas». Bris también consideró que las partidas referidas a este asunto disminuyen en los Presupuestos para 2010. Fernández recordó que el Pacto es un «compromiso adquirido por la sociedad de Castilla-La Mancha».

► MANIFESTACIONES



Fresneda, Morcillo y Marín (en el centro) defendieron ante los medios la importancia del sector agrario para Castilla-La Mancha.

La Junta respalda «con rotundidad» las demandas del sector agrario en Madrid

Asaja, UPA y COAG admiten estar «en pie de guerra» y piden un gran pacto social en defensa de los agricultores y ganaderos

• Convocarán un paro el día 20 de noviembre en todas las comunidades y movilizaciones al día siguiente, día 21, en Madrid para exigir cambios en la política agraria nacional y europea.

S.L.H. / TOLEDO

Las organizaciones agrarias de Castilla-La Mancha, al igual que las del resto de comunidades autónomas, protagonizarán el día 20 de noviembre un paro general para exigir al Gobierno central medidas que palien la situación del sector y una política agraria definida. Una acción que se verá complementada con la manifestación del día siguiente en Madrid.

El sector agrario denuncia que no se recuerda una crisis «tan aguda y generalizada» como la actual, afectando a todas las producciones. Esta crispación ha llevado a que las organizaciones soliciten el apoyo de toda la sociedad, al objeto de que se sume a la defensa del campo.

Una de estas muestras fue la reunión que mantuvieron ayer Asaja, UPA y COAG con los consejeros de Presidencia, José Valverde, y el de Agricultura y Desarrollo Rural, José Luis Martínez Guijarro, en Toledo, a quienes solicitaron el compromiso manifiesto de atender todas sus reivindicaciones.

Así, José María Fresneda, Julián Morcillo y Alfonso Marín, «en pie de guerra» desde hace tiempo, exigieron la puesta en marcha de una política agraria nacional, «que no

existe desde 1986», un gran Pacto Social a nivel nacional y europeo y, entre otras, un mayor control de los aranceles que permitan competir a los productos importados en igualdad de condiciones que los españoles.

Valverde recordó que el campo, que «no escapa de la crisis económica», sí la sufre de una manera específica. Por ello, dijo, «estamos comprometidos con los agricultores y ganaderos de la Región y, por tanto, estamos buscando solucionar sus problemas y, entre todos,

seremos capaces de hacerlo».

Al respecto, confió en que la Presidencia española de la Unión Europea a partir de enero de 2010 se torne en «un momento privilegiado que habrá que saber aprovechar» para intentar buscar soluciones, «no sólo presentes, sino también futuras», concluyó.

EL 1º GRAN PARÓN DEL CAMPO.

Los tres representantes de las organizaciones agrarias señalaron que la mayoría de los agricultores y ganaderos están perdiendo dinero porque los precios que perciben por sus productos han bajado de forma significativa, mientras que, por el contrario, han tenido que hacer frente a un incremento considerable de los costes de producción.

Por estos motivos, insistieron en la necesidad de llegar a un gran pacto social a favor del medio agrario y rural.

Fresneda, Morcillo y Marín hicieron, además, un llamamiento para que la movilización del próximo 21 de noviembre en la capital española no se instrumentalice políticamente porque «sería lo peor que les pudiera pasar a los agricultores y ganaderos en estos momentos, que se genere un debate político cargado de promesas, pero sin soluciones».

Izquierda Unida de Castilla-La Mancha también ha expresado su «total respaldo» ante una situación que sufre un «importante colectivo de trabajadores en la Región», alrededor de unos 30.000 y 800.000 en toda España, según informó en nota de prensa.

Tabla reivindicativa

Asaja, UPA y COAG han firmado un manifiesto que contiene ocho reivindicaciones que buscan ser escuchadas en la manifestación del día 21 de noviembre en Madrid: 1. Precios justos para los productos agrarios y regulación de los mercados; 2. Mayor transparencia en los precios; 3. Una fiscalidad agraria adecuada (incremento del IVA compensatorio al sector ganadero, puesta en marcha del gasóleo profesional...); 4. Plan de financiación y refinanciación para el sector; 5. Establecimiento de una PAC sólida más allá de 2013 con un presupuesto actualizado; 6. Un verdadero apoyo a las energías renovables que tengan su base en el sector agrario; 7. Apoyo decidido al sector de cara a su adaptación a las consecuencias derivadas del cambio climático; 8. Plan de concentración de la oferta e integración cooperativa.

► EL 'ALAKRANA' LLEVA 43 DÍAS RETENIDO



La situación procesal de los dos piratas detenidos y encarcelados en España se ha convertido en el principal obstáculo para la liberación del 'Alakrana'. / EFE

Los jueces ponen freno a las prisas del Gobierno por soltar a los piratas

El instructor se niega a retirar los cargos más graves contra los dos bucaneros presos y el jefe de la Audiencia Nacional recuerda que fue el Ejecutivo quien se empeñó en traerlos a España

• Defensa trata de eludir la responsabilidad y emite una nota en la que proclama que la decisión de que el caso pasase a los tribunales patrios fue del Gabinete en su conjunto.

AGENCIAS / MADRID

Tan obvia, burda y escandalosa estaba resultando la injerencia del Gobierno en el ámbito judicial en su afán por liberar cuanto antes y sin atención a procedimiento alguno a los dos piratas somalíes retenidos por orden de la Audiencia Nacional, que los jueces, cansados de soportar las acusaciones de connivencia con el Ejecutivo, intentaron ayer demostrar, por las malas, su teórica independencia y rechazaron de plano acceder a los tejemanejes legales que pretende Moncloa para zanjar la crisis del *Alakrana*.

Muy probablemente la postura de fuerza con la que amagó el juez Santiago Pedraz, encargado de instruir la causa contra los corsarios, acabe disuelta más pronto que tarde en el remolino de la conveniencia política, pero, entretanto, no cabe duda de que dificulta sobremanera el regreso a África de los presuntos delincuentes y, por tanto, la resolución del secuestro

del atunero, que ya lleva 43 días en manos de los piratas.

De momento, el tógado rechazó ayer formalmente retirar la acusación por asociación ilícita que pesa contra *Abdu Willy*, como solicitó su abogado -sobre el que recaen fundadas sospechas de estar a las órdenes de Interior-, argumentando que «los hechos objeto de imputación se fijaron en el momento procesal oportuno».

Pedraz adoptó esta decisión en respuesta a un escrito presentado por el letrado, que reclamaba que se acusara a su cliente de penas que no superen los seis años de cárcel para que así pudiera ser expulsado de inmediato en aplicación de la Ley de Extranjería.

Además, Pedraz remitió un oficio al jefe del Estado Mayor de la Defensa (Jemad), José Julio Rodríguez, en el que pide que ratifique su informe en el que relataba la detención de los dos piratas y se detallaba la identidad de los miembros del equipo de asalto de la fragata *Canarias* que llevaron a cabo las capturas. Se trata de un paso previo para citar a declarar a los infantes de marina, que deberán esclarecer cuál fue la participación exacta de los arrestados, es decir, si son autores materiales del secuestro o simples cómplices como sostiene el abogado. En este último caso, su extradición sería

judicialmente no solo posible, sino casi inmediata.

Todo lo contrario sucedería si se demuestra que fueron participantes activos en la captura del *Alakrana*, puesto que entonces deberían responder por 36 delitos de detención ilegal, asociación ilícita, robo con violencia y uso de armas, lo que se traduciría en un dilatadísimo proceso.

LA CULPA ES DE MONCLOA. Y, por si las razones jurídicas no fueran bastantes, el propio presidente de la Audiencia se encargó de exculpar a sus compañeros del callejón sin salida en que ha desembocado la polémica al explicar que fue el Gobierno quien, expresamente, solicitó que los piratas fueran trasladados a España y no a Kenia, como aconsejaban el senti-

do común y los propios expertos, que ya anticiparon que juzgarles en Madrid dificultaría sobremanera la liberación del pesquero.

Ángel Juanes quiso pues dejar claro que la Audiencia no tomó la iniciativa a la hora de decidir a dónde debían ser trasladados los bucaneros y que el juez Garzón se limitó a «cumplir con la ley al ordenar su traslado para legalizar» la situación de los detenidos, después de la petición que le cursó la Fiscalía General del Estado -dependiente del Ejecutivo-, a partir de la denuncia del arresto presentada por la Abogacía del Estado, también subordinada a Moncloa.

Ante tan irrefutables argumentos, la jefa de Defensa, Carme Chacón, responsable última de la polémica, se embarcó en un apresurado *sálvese quien pueda* para eludir los reproches. Así, por medio de un comunicado, sostuvo que el Gabinete de crisis interministerial asume con «total unanimidad» la decisión de traer a España a los piratas. «El Jefe del Estado Mayor -Jemad- a la luz de los diversos informes que tenía en su poder, ordenó a la fragata *Canarias* conducirse estrictamente en ejecución de las normas de la *Operación Atalanta* y que, por lo tanto, se procediese a detener los piratas en flagrante delito de piratería», alegó Defensa sin lograr escurrir el bulto.

EN DETALLE

► **El PP se contiene.** El portavoz de Justicia del PP, Federico Trillo, prefirió, por respeto al Gobierno, no opinar sobre el caso, aunque admitió que se le «abren las carnes» y tiene que apelar a «un vivísimo sentimiento de responsabilidad» para lograr mantenerse en silencio.

EL ANÁLISIS

Hay que estar en la piel de los corsarios

El fotógrafo Julio Cendón, que hace un año estuvo secuestrado en Somalia, disculpa la actitud de los piratas. «Si yo llevara una vida tan miserable, haría lo mismo que ellos».

Mientras el Gobierno aclaraba que, pese a lo que diera el miércoles a entender Constantino Méndez, secretario de Estado de Defensa, ningún médico subió a bordo del *Alakrana* para tratar a tripulante alguno, sino que la urgencia afectó a un tripulante alemán de otro de los 12 barcos que permanecen actualmente secuestrados en la zona, los primeros 52 agentes privados de seguridad ultimaban sus preparativos para partir rumbo a las costas africanas antes de embarcarse en las naves españolas con el encargo de protegerlas de los ataques.

A tal fin estarán provistos de armas de guerra, que tienen autorización para emplear y que, antes o después, provocarán alguna situación violenta que sin duda generará polémica.

De hecho, hay incluso quien cuestiona el propio empleo de la violencia para lidiar con un problema, el de la piratería, cuyas raíces son mucho más complejas de lo que pudiera parecer a simple vista.

Ése es el planteamiento de Julio Cendón, el reportero español que estuvo retenido hace casi un año en tierras de Somalia y que, aunque se mostró convencido de que el secuestro del *Alakrana* tendrá un «final feliz», llamó la atención sobre la necesidad de reflexionar sobre los verdaderos motivos de los apresamientos.

El informador, que ha escrito un libro relatando su cautiverio, dijo haber tratado de ponerse en la piel de los piratas «para comprender lo que hacen».

«Desde el más profundo de mis rencores, porque también hicieron daño a los míos, si me pongo en su situación (y en la vida tan miserable que llevan), posiblemente yo también estaría haciendo lo mismo», admitió.

El fotoperiodista, que actualmente reside en Etiopía, confesó asimismo que decidió escribir un libro sobre su odisea -que ayer presentaba porque estaba «cansado» de escuchar y de ver cómo se habla tan superficialmente de un país como Somalia que ha vivido 18 años en guerra y del que nadie se preocupa.

► 'CASO GÜRTEL'

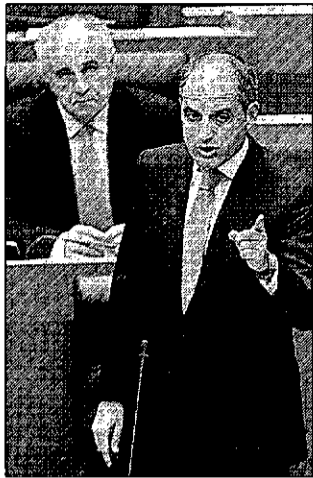

Francisco Camps.

Camps proclama que al PSOE le gustaría verle «boca abajo en una cuneta».

OTR-PRESS / VALENCIA

El todavía presidente valenciano, Francisco Camps, cada día más asediado, especialmente desde su propio partido, que apenas apuesta ya por él como candidato para las próximas elecciones autonómicas, demostró ayer que la presión comienza a poderle.

Olvidada su perenne sonrisa de político profesional, el líder regional sacó ayer las garras en las Cortes autonómicas para lanzar al portavoz socialista, Ángel Luna, una frase que merece la reproducción textual: «Le encantaría coger una furgoneta, venirse de madrugada a mi casa y por la mañana aparecer yo boca abajo en una cuneta».

Tan estentóreo argumento le sirvió a Camps como cierre a un discurso dedicado a criticar la querrela que el PSOE presentó contra él financiación ilegal en el ámbito del caso Gürtel.

ESTÁ «ENAJENADO». La intempestiva sentencia del conservador llevó a Luna a recordar que ya en la anterior sesión de control en la Cámara autonómica había destacado la «enajenación política» de Camps, una acusación en la que se reafirmó.

En opinión del socialista, la querrela ha puesto al PP «de los nervios y ha evidenciado su sensación de debilidad». «Porque no tiene salida y lo sabe», le espetó Luna a Camps; quien, a su juicio, «en la balanza electoral ya produce más pérdidas que beneficios».

La réplica del jefe del *Consell* consistió en recordar al opositor que él es presidente de Valencia por los votos de los valencianos, y censurar que quien se esconde detrás de una querrela «es que no tiene nada que decir a sus conciudadanos».

Además, acusó a los compañeros de Zapatero de poner en peligro 10.000 puestos de trabajo, pues ese es el número de asalariados de las empresas a las que afecta la querrela.

► EL CONGRESO DA 'LUZ VERDE' A LA NUEVA LOFCA

El PSOE salva la financiación de las autonomías con otra 'marrullería'

Los socialistas sacan adelante por la mínima el nuevo modelo de reparto del dinero regional merced a los votos de los partidos de Navarra, un territorio que no se rige por dicha norma

• La jefa de UPyD, Rosa Díez, que denuncia que el PSOE «se apoya en países que niegan a España», recuerda que el sistema «certifica la bilateralidad entre Cataluña y el Estado».

AGENCIAS / MADRID

Quizá para que nadie olvide que el actual Gobierno del PSOE dirige el país sumido en una especie de coma político, sin capacidad de reacción frente a la crisis y obligado a comprarle cada una de sus propuestas a los nacionalistas, que son quienes desde hace muchos años marcan el rumbo, el Congreso sacó ayer adelante con 176 votos, solo uno por encima de la necesaria mayoría absoluta, la Ley Orgánica de Financiación de las Comunidades Autónomas (Lofca).

Dicha normativa, llamada a ser uno de los pilares del Estado, contó con el rechazo del PP, CiU y BNG (157 votos), las abstenciones de PNV e IU (5 votos) y los escuálidos apoyos de CC, ERC e ICV -la sucursal catalana de IU-, así como de Nafarroa Bai y UPN.

Se da la estrambótica circunstancia de que la Comunidad foral, cuyas dos formaciones permitieron en última instancia al Gobierno salvar la papeleta, no está afectada por la regulación, puesto que cuenta con un régimen financiero propio. Es decir, que Zapatero alumbra una de sus propuestas estelares con muchísima más pena que gloria ya que, por más que resulte legal, lo cierto es que, a efectos de la financiación regional común, el voto de los navarros bien podría equipararse al de noruegos o luxemburgueses.

Por más que la victoria socialista sea pírrica, la situación del Gobierno es tan desesperada que la vicepresidenta Salgado se permitió el lujo de presumir y mostrarse «muy satisfecha» por el «excelente resultado», si bien admitió que le hubiera gustado que más grupos «reconocieran que es un buen sistema».

Tras manifestar su confianza en que, finalmente, todas las regiones se sumarán, la ministra de Economía aludió concretamente a las autonomías gobernadas por el PP para destacar la «incoherencia» en que, a su juicio, incurren los Ejecutivos populares, puesto que, tras abstenerse en la votación en el Consejo de Política Fiscal y Financiera, ayer votaron en contra.

Lo cierto es que, por boca de su portavoz parlamentaria, Soraya Sáenz de Santamaría, el partido de Mariano Rajoy denunció que a la ley «le falta sentido de Estado y sentido del acuerdo, así como voluntad» para garantizar la igualdad en el acceso a los servicios. «Se ha aprobado, a diferencia de la

norma a la que deroga con el mínimo acuerdo posible», denunció la diputada conservadora. En tal sentido, lamentó que el Ejecutivo haya negociado la normativa «de espaldas a la crisis», por «necesidades políticas y partidistas», con las minorías regionalistas.

Así lo refrendó también el secretario de Economía del PP, Álvaro Nadal, quien arremetió contra los navarros por apoyar una regulación que no les afecta, a cambio de «cambalaches».

'ASESINATO' POLÍTICO. Todavía más crítico se mostró el portavoz económico de CiU, Josep Sánchez Llibre, quien denunció que la reforma aprobada ayer supone «el asesinato político premeditado del Estatut de Cataluña» con PSC, ERC e ICV de cómplices, y denunció la pérdida de «ordinalidad» que a su juicio supondrá para esta Comunidad, así como una grave merma de ingresos. «Va contra Cataluña y contra los servicios que reciben los catalanes», resumió.

Con similar enfoque doméstico, el portavoz del BNG, Francisco Jorquera, denunció que el nuevo modelo reduce el peso de Galicia.

Todavía lejos de la batalla política por Moncloa, el análisis de la diputada de UPyD, Rosa Díez, puso de manifiesto que la nueva Lofca da carta de naturaleza a la relación bilateral entre el Estado con Cataluña definida por el *Estatut* y deja fuera a Navarra y País Vasco «como si no formaran parte de España». «Ustedes se apoyan en partidos que niegan el Estado español», denunció mirando a la bancada socialista.

En el frente opuesto, a falta de argumentos, los encargados de razonar su apoyo se vieron obligados a recurrir a las descalificaciones personales. Fue el caso del representante de ERC, Joan Ridao, que se permitió la «petulancia» de celebrar que su formación ha sido la clave para «cambiar el modelo que el PP y CiU habían pactado», y tildó de «incalificables» las palabras de Sánchez Llibre. «Solo le falta acusarnos de entrenar a los pilotos del 11 de septiembre», señaló el republicano antes de razonar que lo único que ha hecho su partido es «salvar los muebles».

Por su parte, el diputado de ICV, Joan Herrera, cuya actitud volvió a desnudar las extrañas incongruencias que asuelan el partido de Cayo Lara, reprochó el «cinismo» del PP, a quien acusó de coger el dinero y correr, mientras vota en contra de una evolución del modelo que supone un «avance clarísimo» y que respeta el *Estatut*. Con este acuerdo, «lo que estamos haciendo es federalizando el Estado con liderazgo desde Cataluña», señaló. Igual de interesadas fueron las alegaciones de la ponente socialista, que incidió en el hecho de que

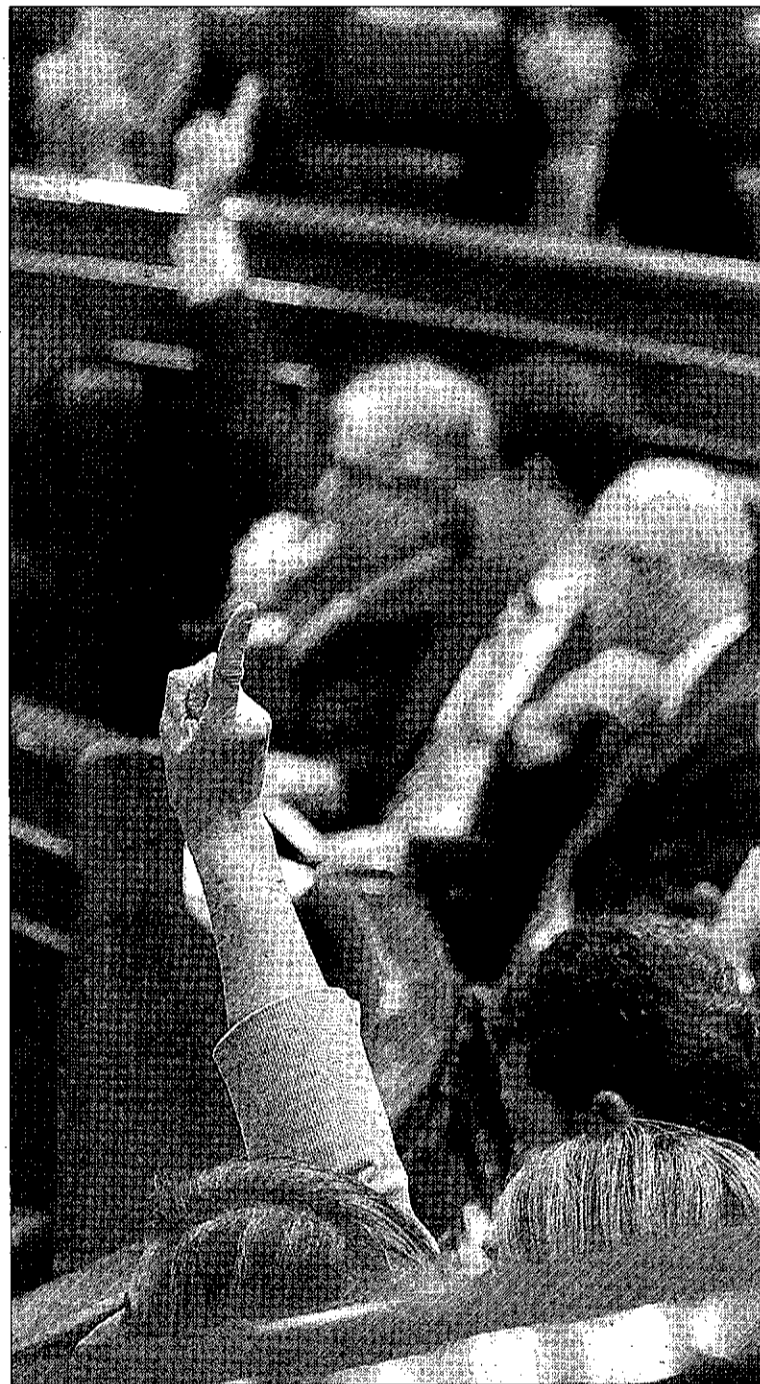

Una diputada señala a sus compañeros con el dedo qué es lo que deben votar. / EFE

La votación de la Ley de Financiación

A favor 176
(PSOE, ERC, CC, ICV,
Na-Bai y UPN)

En contra 157
(PP, BNG, CiU y UPyD)

Abstención 5
(IU y PNV)

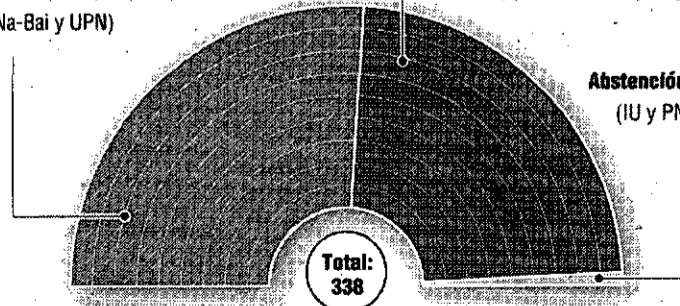

Para la aprobación de la Ley, era necesaria la mayoría absoluta (176 votos)

Fuente: EFE

GRAFÍA

PP y CiU sumaran sus fuerzas. «Ustedes son incapaces de imaginar siquiera lo que supone un sistema común para toda España con pleno respeto a las garantías», les espetó sin dar más razones.

Tampoco brilló por su altura

jurídica Uxue Barkos al explicar su *vengativo* apoyo a la Lofca, pues su único argumento consistió en replicar a sus ex socios populares, contra quienes sin duda votaron ayer, que su respaldo no «responde a cambalaches».

De Juana no quiere volver a España porque empeoraría su «depresión»

La víspera de que el juez de Belfast decida sobre la extradición, el abogado del etarra alega asimismo que la acusación de enaltecer el terrorismo está «fabricada» y es «política»

• Francia captura a dos miembros de la organización juvenil ilegalizada Segi y la Audiencia condena a otros seis integrantes del mismo grupo como parte de la banda.

AGENCIAS / BELFAST-MADRID

La última tomadura de pelo de uno de los mayores asesinos de la historia española está a punto de terminar. Así será al menos si el juez de Belfast encargado de dictaminar sobre la orden de extradición dictada por España contra el etarra José Ignacio de Juana Chaos se atiene hoy al sentido común.

Por fortuna, por más que el togado se haya mostrado reticente durante meses a autorizar la entrega, el abogado del terrorista, que ayer expuso su punto de vista, dejó bastante fáciles las cosas, puesto que, como principal argumento, esgrimió que De Juana, cuyo aspecto es visiblemente saludable, sufre una «depresión y estrés post-traumático» que empeorarían «severamente», hasta el punto de hacer peligrar su vida, en caso de que regrese a Madrid.

Además de sus escasos conocimientos psiquiátricos, el letrado, Edward Fitzgerald, que insinuó la posibilidad de que el asesino pudiera «suicidarse» mediante una nueva huelga de hambre, tampoco parece muy al tanto de la actualidad, puesto que, tan solo un día después de que el Tribunal de Estrasburgo ratificara punto por punto la política antiterrorista española, aseguró que la Audiencia lleva a cabo un proceso judicial viciado, en el que se prejuzga a su cliente «por sus opiniones políticas» y por la presión de algunos «grupos de víctimas» y, por lo tanto, se violan sus derechos fundamentales.

El jurista argumentó que el delito de enaltecimiento del terrorismo del que se acusa al etarra obedece a una acusación «fabricada» y sustentada en «informaciones periodísticas».

Cabe recordar que fueron cientos de personas las que escucharon



José Ignacio de Juana Chaos, ayer, antes de entrar a los juzgados de Belfast donde se estudia su caso. / PAUL MCERLANE (EFE)

El letrado insinúa que, si se le extradita, podría «suicidarse» con otra huelga de hambre

en San Sebastián a una portavoz de ETA leer la carta manuscrita por De Juana en la que, el mismo día de su salida de prisión tras cumplir únicamente 21 de los 3.000 años a que fue condenado por 25 asesinatos, arengaba a sus

seguidores a seguir cometiendo atentados.

Ahora, a la vista de las endeblez razones esgrimidas por su defensa, todo apunta a que el juez Anthony Burgess acceda hoy a cumplir los requerimientos internacionales y entregue al terrorista.

De hecho, el médico que defendió las tesis de la enfermedad mental de De Juana no tuvo más remedio que reconocer, a preguntas del abogado que representa a la Justicia española, que el criminal nunca tuvo tendencias suicidas durante el tiempo que estuvo encarcelado, y que las huelgas de hambre «representaban una forma de resistencia».

El desenlace llegará a lo largo de la jornada de hoy, después de que Burgess escuche los últimos alegatos de ambas partes.

Y, mientras se decidía el futuro procesal de De Juana, la Gendarmería francesa capturó a dos miembros de la ilegalizada organización juvenil proetarra Segi.

Los capturados, de quienes se sospechan vinculaciones con ETA, son compañeros de los seis abertzales a los que también ayer condenó a seis años de prisión la Audiencia Nacional. El fallo dictamina que todos ellos cometieron un delito de asociación ilícita, como integrantes de una organización terrorista.

El caso de contrabando de arte que salpica a Lorenzo Sanz está vinculado con la Mafia

EFE / MADRID

Ajeno a las alegaciones del ex presidente del Real Madrid Lorenzo Sanz, que el miércoles se exculpaba de toda responsabilidad por la presunta salida ilegal de España de decenas de obras de arte, el juez de la Audiencia Nacional Santiago Pedraz decidió ayer remitir a la Justicia Italiana la investigación, habida cuenta de las numerosas

evidencias que involucran a la Mafia en el asunto.

La instancia con sede en Madrid, que examina estos hechos desde que hace un año, imputa indiciariamente a Sanz un delito de contrabando de bienes culturales, aunque no el de blanqueo de capitales, ya que, en principio, habría participado en el traslado de las obras de arte a Italia sin la au-

torización pertinente, pero no en el posterior lavado de dinero tras el que estaría el crimen organizado del país transalpino.

Si Roma no aceptara la declinatoria de jurisdicción que tiene previsto plantear Pedraz, la conducta del ex mandatario futbolístico sería investigado en los juzgados de Plaza de Castilla, al no estar la persecución del contrabando de obras

de arte entre las competencias de la Audiencia Nacional.

Desde luego, no sería la primera vez que Sanz pisara dicho inmueble, puesto que durante los últimos tiempos se ha visto involucrado en diversas acusaciones de pago con cheques sin fondo y de intentar cobrar efectos bancarios falsos de las que, eso sí, ha salido judicialmente indemne.

► POLÍTICA

El PP se encierra en Barcelona en una convención para debatir de ideología

EFE / MADRID

El Partido Popular comienza hoy en Barcelona la Convención ideológica que debe curar definitivamente las heridas abiertas por los últimos conflictos internos, por lo que buscará reforzar la imagen de unidad y hacer más fluido su contacto con los ciudadanos.

Durante tres días, los dirigentes populares y diferentes expertos en diversas materias -un total de 37 sin vínculos conocidos con el PP- mantendrán nueve reuniones de trabajo y siete foros de debate con el objetivo de afinar las propuestas del que será el programa electoral del principal partido de la oposición en 2012, cuando corresponde celebrar los próximos comicios generales.

El líder de la formación conservadora, Mariano Rajoy, estará presente en todas y cada una de estas tres jornadas; no así el presidente de honor y ex presidente del Gobierno, José María Aznar, quien ha optado por mantener el viaje que tenía programado a Kiev al conocer que no iba a desempeñar ningún papel de relevancia. Hasta 3.000 personas calcula la organización que podrán asistir al cóncave, que tendrá lugar en Barcelona porque los populares quieren reafirmarse en un territorio, el catalán, en el que dentro de apenas un año se celebrarán elecciones regionales.

Coordinado por la responsable de Organización del PP, Ana Mato, y por el dirigente Baudilio Tomé, la Convención tendrá como lema *Propuestas para el cambio*, y puesto que el objetivo fundamental consistirá en recabar de los expertos congregados y de los ciudadanos participantes sus ofertas programáticas.

A LA ÚLTIMA. Las nuevas tecnologías también tendrán cabida en el evento, y así, dirigentes del partido hablarán vía internet con los militantes y los ciudadanos. Rajoy, además, será el protagonista de una suerte de simulacro del programa de TVE *Tengo una pregunta para usted*, sólo que en Barcelona no responderá a las cuestiones de ciudadanos escogidos, sino de los integrantes de la organización juvenil del partido, NNGG.

Uno de los actos que más expectación suscite será el almuerzo que el líder del PP celebre el sábado con los presidentes autonómicos de la formación. Según comentó Ana Mato, está previsto que todos acudan, incluidos la presidenta madrileña, Esperanza Aguirre, y el de la Comunidad Valenciana, Francisco Camps. Otro de los que previsiblemente asista será el alcalde de la capital, Alberto Ruiz-Gallardón.

► EEUU

Obama sigue sin tomar una decisión sobre las tropas en Afganistán

AGENCIAS / WASHINGTON

Después de reunirse por octava vez consecutiva con su consejo de asesores, el presidente estadounidense, Barack Obama, ha decidido no dar el visto bueno a ninguna de las propuestas sobre Afganistán que éstos le han puesto sobre la mesa, a menos de que se realicen algunas modificaciones, según adelantaron ayer fuentes de su Gobierno. Altos funcionarios citados por algunos medios de comunicación coinciden en destacar que, de las cuatro opciones que se barajan en este momento, el demócrata no está dispuesto a aceptar ninguna sin hacer cambios.

La cadena de televisión CNN informó de que el dirigente quiere que la opción que se adopte precise «cuándo y cómo las tropas estadounidenses estarán en condiciones de devolver la responsabilidad al Gobierno afgano».

Las fuentes indican que las preocupaciones expresadas por Obama «podrían alterar tanto la dinámica de cómo se mandan nuevos efectivos al país asiático como el calendario de su presencia en la zona de guerra». Según CNN, los principales puntos de fricción parecen ser las fechas y los interrogantes en torno a la credibilidad del Gobierno afgano. Igualmente, el presidente quiere que el plan establezca una estrategia de salida antes de comprometer el envío de un nuevo contingente de soldados. En definitiva, Obama necesita que quede muy claro que el compromiso de EEUU con Afganistán «no tiene un final abierto».

El líder demócrata partió ayer para Asia en una gira que incluye visitas a Japón, China, Corea del Sur y Singapur, y regresará el próximo día 19. Se espera que la decisión final que tome sobre Afganistán se de a conocer «poco después» de esa fecha, según fuentes gubernamentales.

MÁS EFECTIVOS. El pasado martes, el portavoz de la Casa Blanca, Robert Gibbs, confirmó que se estudian cuatro opciones y, aunque no precisó su contenido, la prensa indicó que todas ellas contemplan un aumento de los efectivos de EEUU en Afganistán, que ahora son 68.000 soldados.

La alternativa más popular parecía ser la que contempla el despliegue de entre 30.000 y 35.000 uniformados extra. A ellos se sumarían otros 10.000 militares que se encargarían del entrenamiento de las fuerzas afganas para que éstas puedan asumir paulatinamente el control de la situación.

En busca de una nueva Rusia

El presidente Medvédev comunica a los ciudadanos la necesidad de impulsar una profunda modernización del país para dejar de vivir de las rentas heredadas de la Unión Soviética

• Los analistas ven en el anuncio del mandatario un intento de liberarse de la sombra de su antecesor, Vladimir Putin, considerado aún el verdadero hombre fuerte del Estado.

EFE / MOSCÚ

El presidente ruso, Dimitri Medvédev, sorprendió ayer al mundo al expresar directamente la necesidad de lanzar una profunda modernización económica e industrial del país para dejar de vivir de las rentas heredadas de la extinta Unión Soviética. «No hemos conseguido abandonar la estructura primitiva de nuestra economía y la humillante dependencia de las materias primas», admitió el político al presentar en el Kremlin ante el Gobierno y el Parlamento su segundo mensaje anual sobre el estado de la nación.

Medvédev subrayó que «el prestigio de la patria y el bienestar nacional no pueden basarse indefinidamente en los logros del pasado», la ya inexistente URSS, de la que Rusia heredó desde la industria del gas y petróleo hasta las tecnologías espaciales y las armas nucleares.

El jefe del Kremlin resaltó que «la costumbre de vivir a costa de las exportaciones frena el desarrollo innovador» de la economía rusa, que «resultó más afectada que otras por la crisis financiera global» y que sigue siendo «vergonzosamente poco competitiva».

El mandatario criticó así, implícitamente, a su antecesor en el Kremlin y actual primer ministro, Vladimir Putin, que no consiguió iniciar la modernización del país en sus ocho años de *vacas gordas*, pese a que los precios del crudo estaban por las nubes.

Aunque consideró «satisfactoria» la gestión del Gobierno actual en tiempos de crisis, Medvédev declaró «inviables» las gigantescas corporaciones estatales creadas por Putin y ordenó a su Ejecutivo reducir la presencia del Estado en la economía.

Los analistas vieron en esta actitud un intento de liberarse de la sombra de su predecesor, considerado el verdadero hombre fuerte del país y del que el presidente actual fue asesor durante 17 años, hasta que éste lo eligió como su sucesor en el Kremlin.

MÁS TECNOLOGÍA. En su discurso, pronunciado ante miembros del Gobierno, diputados y senadores, Medvédev indicó que Rusia, para obtener el «estatus de gran potencia», necesita «una profunda modernización tecnológica basada en los valores y las instituciones democráticas».

«En vez de la economía primitiva basada en las materias primas, crearemos una inteligente que



Dimitri Medvédev criticó la gestión del Ejecutivo anterior, liderado por Vladimir Putin. / MIKHAIL KLIMENTYEV (REUTERS)

El dirigente insiste en que la costumbre de vivir a costa de las exportaciones frena el desarrollo

producirá conocimientos, nuevos bienes y tecnologías útiles para la gente», prometió en su intervención, transmitida en directo por la televisión estatal.

Medvédev expuso «cinco vectores estratégicos para modernizar el país»: Rusia debe ser líder

en producción, transporte y empleo de la energía; elevar a un nuevo nivel las tecnologías nucleares; perfeccionar las informáticas; disponer de un sistema global de transmisión de información, y producir medicinas y equipos de última generación.

Además, exigió implantar en todo el país en cinco años la banda ancha de internet, la televisión digital y la telefonía móvil de cuarta generación, y propuso reducir los 11 husos horarios que funcionan en la actualidad en Rusia para elevar la coordinación y la eficacia de la economía.

En política exterior, el dirigente aseguró que el territorio mantendrá su apoyo a la ONU; la lucha antiterrorista y la seguridad

europea, pero subrayó que la principal tarea de la diplomacia será contribuir a la modernización atrayendo al país inversiones y nuevas tecnologías.

En línea con el resto de cambios, el jefe del Kremlin exigió continuar el rearme del Ejército y la lucha contra la corrupción y perfeccionar el sistema político ruso, y sugirió una serie de medidas para liberalizar la legislación electoral, criticada por los sectores liberales.

Al tiempo, advirtió a la oposición de que no se escude en la democracia para «desestabilizar el Estado y dividir la sociedad», al señalar que «la consolidación de las leyes no significa el debilitamiento de la ley y el orden».

Iberia aprueba las líneas básicas de su fusión con British Airways

La compañía española firma un acuerdo de intenciones, pero se reserva el derecho de veto a la operación si no le satisface la financiación del plan de pensiones de la aerolínea inglesa

• La nueva empresa estaría presidida por el actual dirigente de la firma nacional, Antonio Vázquez. La negociación está previsto que se cierre para finales de este año.

EFE / MADRID

El Consejo de Administración de Iberia aprobó ayer el acuerdo de intenciones sobre la fusión con la empresa British Airways (BA), aunque el déficit del plan de pensiones de la británica podría frenar aún la operación.

Fuentes conocedoras de las negociaciones explicaron al cierre de esta edición que la firma española se ha reservado en dicho memorando de intenciones, denominado MOU por sus siglas en inglés (*memorandum of understanding*), un derecho de veto a la operación en el caso de que el acuerdo a que llegue BA con sus sindicatos para financiar el plan de pensiones no sea satisfactorio.

Si se realiza la fusión entre ambas aerolíneas será muy difícil para Iberia «escabullirse» de la responsabilidad de financiar dicho agujero, que se eleva a más de 3.000 millones de euros.

El memorando de intenciones, que se ha ido consensuando en el último mes y medio, contempla, asimismo, una ecuación de canje que le da a la compañía nacional una participación del 45% en la empresa resultante frente al 55% de la británica.

También establece que el dirigente de Iberia, Antonio Vázquez, presidirá la nueva compañía, mientras que Willy Walsh, actual consejero delegado de British Airways, ocupará este cargo en la empresa.

Asimismo, los asientos del consejo de administración de la nueva sociedad se repartirán a partes iguales entre ambas aerolíneas, al igual que los miembros del equipo directivo.

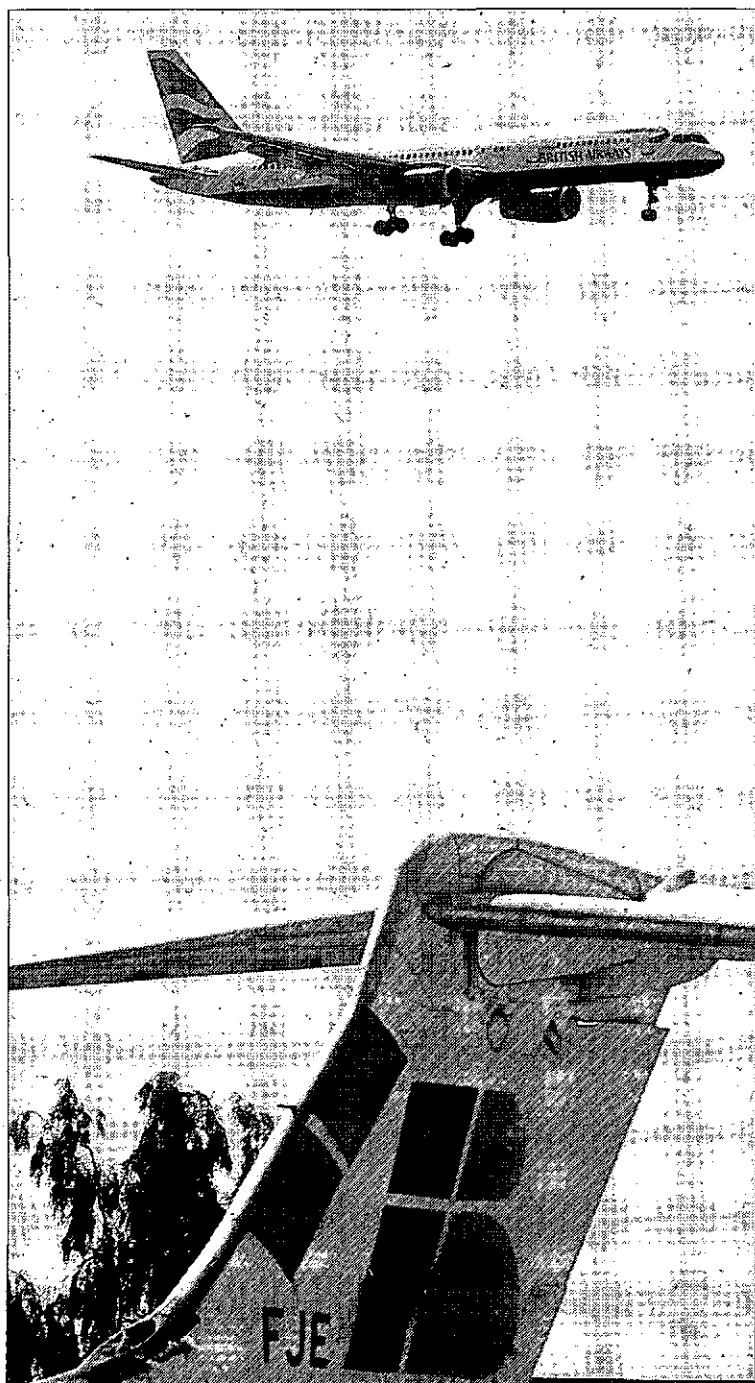

El anuncio aupó en las Bolsas a ambas compañías. / NACHO DOCE (REUTERS)

Una vez cerrado el documento con las bases de la fusión, faltan materializar todos los pasos que en él se explicitan y, las mismas fuentes señalaron que «se va a intentar» cerrar la operación «antes

de final de año», aunque agregaron que hoy en día «nadie puede garantizarlo».

Este paso en la fusión llevó a Iberia y BA a liderar ayer los avances en las Bolsas española y londi-

nense, al revalorizarse un 11,78 y un 7,22%, respectivamente.

Los títulos de Iberia cerraron la sesión a un precio de 2,22 euros, frente a los 1,986 euros de la víspera, en una jornada en la que las acciones de la aerolínea se vieron impulsadas por las reuniones de los consejos de British y la española para analizar el proceso de fusión, así como de informaciones sobre las decisiones tomadas para impulsarla.

Esta previsto que Iberia presente hoy sus resultados económicos hasta septiembre, que serán «muy malos», según fuentes sindicales y de analistas del mercado, tras perder 165,3 millones de euros en el primer semestre de 2009, por lo que «agregaron los expertos y fuentes del sector» podría aprovechar ese momento para anunciar los progresos de una fusión que se anunció hace un año y cuatro meses.

En la sesión bursátil, los inversores intercambiaron 42,15 millones de títulos de Iberia por un importe de 92 millones de euros, con lo que fue la sexta cotizada más negociada.

PUNTE AÉREO. La compañía española también ha sufrido un importante descenso en sus beneficios desde que, hace un año y nueve meses, se puso en servicio la línea del AVE que cubre Madrid con Barcelona y el puente aéreo entre ambas ciudades se vio perjudicado. Por este motivo, la compañía decidió ayer recortar un 35% los precios de estos viajes, con una nueva tarifa de 129 euros para el billete de ida y vuelta.

Este importe se aplicará a los billetes comprados a través de la web de la firma (www.iberia.com), en las máquinas de autoventa de la Terminal 4 del aeropuerto de Barajas (Madrid) o en la T1 de El Prat (Barcelona).

Los billetes de Puente Aéreo caducan al año de su compra y son abiertos; por lo que los clientes pueden volar cuando lo deseen.

La economía española registra su menor bajada desde que comenzó la recesión

EFE / MADRID

La economía española dio ayer una buena noticia a los ciudadanos al moderar su caída en el tercer trimestre del año hasta el -0,3% en tasa intertrimestral y hasta el 4% en tasa interanual, lo que hizo que el Gobierno lanzase un mensaje optimista y descartase una recaída de las finanzas.

Entre julio y septiembre el PIB

descendió el 0,3% frente a la bajada del 1,1% del segundo trimestre, mientras que en tasa interanual el declive fue del 4% frente al 4,2% contabilizado entre abril y junio, moderación que el Instituto Nacional de Estadística achaca a una menor contribución negativa de la demanda nacional y a la aportación positiva del sector exterior.

Tras conocer estos datos, la mi-

nistra de Economía y Hacienda, Elena Salgado, desestimó una recaída de la economía en el cuarto trimestre y auguró que el descenso del PIB continuará moderándose «unas décimas», sin concretar si serán «tres, dos o una».

A pesar del dato, la recesión sigue instalada en la economía española, que ya acumula cinco trimestres consecutivos de bajadas,

dato que deberá ser confirmado el próximo miércoles cuando se conozcan las cifras definitivas de la evolución del PIB.

También desde Funcas comparten esta visión y afirman que, aunque se confirma la tendencia a la moderación, no se puede descartar un empeoramiento debido al efecto que puede tener el fin de las obras del Plan E.

► COMPETENCIA

Seis aseguradoras pagarán más de 120 millones de euros de multa por pactar precios

EFE / MADRID

La Comisión Nacional de la Competencia (CNC) sancionó ayer a seis grandes aseguradoras, entre ellas Mapfre, con una multa de 120,7 millones de euros, la más alta de la historia en España, por pactar precios entre 2002 y 2007 en el seguro decenal, que cubre los defectos en la construcción de edificios de viviendas.

En un comunicado, la CNC explicó que ha impuesto la sanción a las nacionales Mapfre, Asefa y Caser y a las reaseguradoras internacionales Swiss Re, Munich Re y Scor por lo que considera una infracción «muy grave» contra la competencia, que además ha tenido «una larga duración» y «ha afectado a todo el mercado de un producto de contratación obligatoria».

Según Competencia, en el segundo semestre de 2001, las principales firmas españolas en seguros decenales (Asefa y Mapfre) y las tres principales reaseguradoras (a quienes ceden parte de los riesgos) se reunieron e intercambiaron datos «con el objeto de alcanzar un pacto de precios mínimos, que se materializó en un documento del 5 de diciembre de 2001».

El acuerdo, que tenía como objetivo aplicarse a todo el mercado (de hecho, Caser se incorporó a partir de 2006), tuvo como resultado «la homogeneidad en las primas propuestas por las distintas aseguradoras del mercado decenal en España y la eliminación de la competencia».

► EMPRESAS

Repsol recorta un 55% su beneficio por la caída de la tarifa del crudo

OTR-PRESS / MADRID

Repsol YPF obtuvo un beneficio neto de 1.257 millones de euros en los nueve primeros meses del año, lo que supone un descenso del 55,4% con respecto al mismo período de 2008, cuando la compañía ganó 2.816 millones de euros. La reducción de beneficios se debió al descenso de los precios internacionales del crudo (-49%) y del gas (-60%) y de los márgenes del refino en España (-74,3%).

En lo que va de año, la empresa ha realizado 15 descubrimientos, entre los que destacan dos de los mayores del mundo en Brasil y Venezuela.

Ibex35 11.834,50 +0,28%	Eurostoxx 50 2.876,92 -0,14%	FTSE 100 5.276,50 +0,19%	CAC 40 3.808,07 -0,17%	DAX 30 5.663,96 -0,08%	Dow Jones* 10.249,39 -0,41%	Nasdaq 100* 1.776,70 -0,35%	Nikkei 9.804,49 -0,68%	Hang Seng 22.397,57 -1,01%
--------------------------------------	---	---------------------------------------	-------------------------------------	-------------------------------------	--	--	-------------------------------------	---

* Mercados norteamericanos a cierre del Mercado Nacional

Ibex semanal

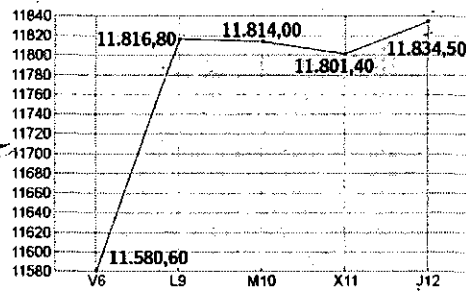

Ibex intradiario

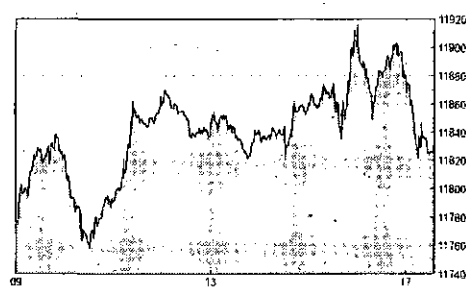

ANÁLISIS

NIEVES AMIGO BENITO

Protagonismo empresarial

LLEVAMOS YA tres jornadas de mucha tranquilidad en los mercados, con cierres prácticamente planos. Como dicen los expertos de Trader Watch, «las Bolsas también se merecen un poco de sosiego, no vamos a estar todo el día subiendo o bajando un 1%». No lo negamos, pero lo cierto es que estas sesiones resultan bastante aburridas.

resultados Acciona, Repsol, OHL, Natra, Natraceutical, Cementos Portland, Amper, Realia o Rovi. Fuera de España, conocimos los datos de British Telecom, Aegon, RWE o Peugeot. Además, el gigante de la distribución Wal-Mart presentó unos números mejores de lo esperado en Estados Unidos, aunque no así sus previsiones de ventas. Mención aparte mereció ayer Iberia, que subió un 1,78% ante lo que parece ser su fusión definitiva con British Airways.

Aunque «aburrido» no significa que no haya novedades. De hecho, esperando como siempre al último minuto, muchísimas empresas publicaron ayer cifras trimestrales. Desde luego, las más importantes en nuestro país fueron las de Telefónica, que comunicó unas cuentas que no ofrecieron sorpresas, para terminar cerrando con una subida del 1,26%. Además, anunciaron sus

Técnicamente, la zona a batir sigue estando situada en los 12.000 puntos para nuestro selectivo, barrera que, de ser superada, abriría la puerta a un nuevo e importante tramo alcista.

En cuanto a la sesión de hoy, atención a las cifras de Iberia, Almirall y FCC.

Euro-Dólar

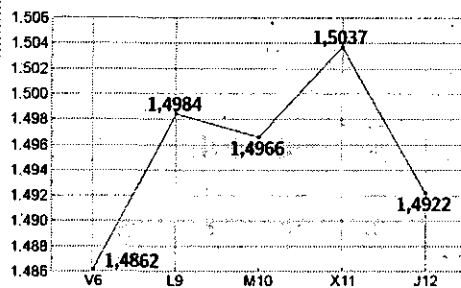

Euro Stoxx 50

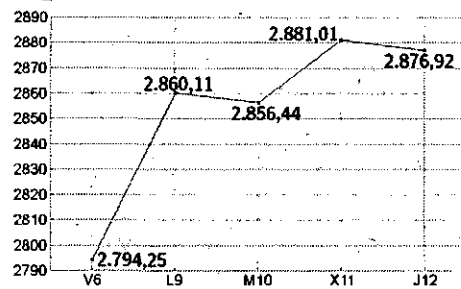

Los mejores de la jornada

Sociedad	Euros	Dif. %
Iberia	2,22	+ 11,78
Befesa	15,69	+ 8,06
GAM	6,40	+ 5,96
Fluidra	3,41	+ 5,42
Cementos Portland	31,50	+ 4,41
Sol Meliá	6,42	+ 4,39

Los peores de la jornada

Sociedad	Euros	Dif. %
Reyal Urbis	2,90	- 3,81
San José	8,50	- 3,41
Amper	6,43	- 3,31
Sotogrande	5,33	- 3,09
Codere	5,53	- 2,98
Grifols	11,31	- 2,92

Los más capitalizados

Sociedad	Capitalización	% Peso Ibex
Santander	94.360.358.215,11	23,34
Telefónica	90.477.082.406,55	22,38
BBVA	47.936.525.057,59	11,86
Iberdrola	33.667.395.019,56	8,33
Repsol YPF	23.013.276.277,55	5,69
Inditex	16.059.484.425,60	3,97

Euro Stoxx 50

Dj Eurostoxx 2.876,92 (-0,14%)

Sociedad	Mercado	Cierre	Dif. %	Volumen
Aegon NV	AM	5,09	-7,03	35.570.168
Air Liquide	PA	78,86	0,65	613.017
Allianz	XT	83,46	0,74	2.481.527
Alstom	PA	48,33	-0,24	1.430.512
Anheus Busch Inbev	BR	32,59	1,54	5.300.993
Arcelor - Mittal	AM	24,74	-0,84	6.574.379
Assicurazioni Gen.	MI	18,02	-0,88	5.346.199
Axa	PA	16,56	-1,02	11.683.815
BASF	XT	39,47	0,28	3.606.185
*BBVA	MC	12,79	-0,04	18.981.977
BNP Paribas	PA	57,19	-1,23	3.269.831
Bayer	XT	51,21	1,75	4.683.487
CRH Plc	n/d	17,20	-1,00	1.572.709
Carrefour	PA	31,53	0,46	1.764.078
Crédit Agricole	PA	15,19	-0,78	7.099.624
Daimlerchrysler	XT	34,08	-0,99	4.475.560
Danone	PA	42,39	0,75	1.592.509
Deutsche Bank	XT	50,26	-0,77	3.012.925
Deutsche Boerse	XT	57,08	-1,33	939.184
Deutsche Telekom	XT	9,66	0,68	10.731.555
E.ON	XT	26,79	-1,69	7.718.413
ENI	MI	17,27	-0,75	12.750.455
Enel	MI	4,27	-0,06	171.233.907
France Telecom	PA	17,33	0,00	6.466.355
GDF Suez	PA	29,63	-0,05	3.800.359
ING Groep Cva	AM	9,97	-2,02	12.559.322
*Iberdrola	MC	6,41	0,16	21.857.991
Intesa Sanpaolo	MI	3,04	0,33	68.459.478
L'Oreal	PA	72,77	0,61	752.348
Lvmh	PA	74,75	-0,62	863.572
Muench. Rueck	XT	106,59	-0,89	1.030.944
Nokia	HS	9,15	-0,22	11.985.870
Philips	AM	18,52	0,33	4.998.812
RWE	XT	61,53	0,21	1.851.102
*Repsol YPF	MC	18,85	0,16	6.002.110
SAP	XT	32,05	0,12	4.638.906
Saint-Gobain	PA	37,65	-0,08	1.994.549
Sanofi-Synthelabo	PA	51,16	1,29	2.999.007
*Santander	MC	11,57	0,48	42.690.595
Schneider Electric	PA	75,50	0,68	898.465
Siemens	XT	63,75	0,06	2.859.334
Société Générale	PA	49,60	-1,59	2.514.499
Telecom Italia	MI	1,14	0,97	47.957.544
*Telefónica	MC	19,23	1,26	32.309.763
Total	PA	43,00	-0,45	5.643.267
Unicredito Italiano	MI	2,49	-0,90	131.423.351
Unilever CVA	AM	21,12	0,21	5.668.059
Vinci	PA	38,07	-1,04	1.786.079
Vivendi Universal	PA	19,62	-0,68	4.266.271
Volkswagen	XT	98,22	-5,10	559.896

* Valores correspondientes al Mercado Nacional.

Fuente: FININFO

Información elaborada por BOLSAMANIA.COM
www.bolsamania.com

Mercado continuo

Sociedad	Cierre	Dif. %	Dif. % año	Vol.
Ibex35				
Abengoa	19,86	-0,77	68,26	192.657
Abertis	15,28	-1,00	27,29	1.617.376
Acciona	89,30	1,02	0,34	233.123
Acerinox	13,85	-0,18	21,77	612.806
ACS	33,91	0,09	3,86	464.339
Arcelor Mittal	24,71	-0,96	45,35	465.604
Banco Popular	6,12	-1,05	2,59	4.784.449
Banco Sabadell	4,41	-0,11	-9,07	8.956.153
Banesto	8,83	-0,11	9,22	275.926
Bankinter	7,44	0,54	24,92	970.437
BBVA	12,79	-0,04	50,07	18.981.977
BME	23,28	-0,30	26,59	264.522
Cintra	7,54	-2,52	41,64	1.186.139
Criteria Caixa Corp.	3,39	-0,88	21,94	3.679.449
Enagás	14,16	-0,11	-9,00	647.610
Endesa	22,23	-2,11	-22,27	864.247
FCC	28,48	-0,66	22,07	208.052
Ferrovial	30,18	-2,58	54,14	689.722
Gamesa	13,55	-1,20	6,36	1.472.322
Gas Natural	13,86	-2,60	-13,11	4.239.032
Grifols	11,31	-2,92	-8,12	3.657.733
Iberdrola	6,41	0,16	-1,99	21.857.991
Iberdrola Renovables	3,22	-0,46	5,41	3.814.962
Iberia	2,22	11,78	12,12	42.148.880
Inditex	42,94	0,14	37,06	787.375
Indra Sistemas	16,42	-0,55	1,42	461.359
Mapfre	3,10	-0,26	29,74	2.547.806
OHL	18,34	-0,05	84,14	709.299
REE	35,63	-1,03	-1,03	257.855
Repsol YPF	18,85	0,16	24,83	6.002.110
Sacyr Vallehermoso	10,08	-2,56	58,16	362.079
Santander	11,57	0,48	73,29	42.690.595
Técnicas Reunidas	37,64	-0,13	104,45	213.025
Telecinco	7,76	1,17	2,78	1.256.649
Telefónica	19,23	1,26	21,32	32.309.763
Resto Mercado Continuo				
A. Domínguez	11,19	1,73	64,56	9.937
Affirma	0,33	-1,22	-14,46	1.055.312
Agua Barcelona	19,75	0,00	35,27	19.358
Aisa	2,00	-0,25	36,64	81.329
Alba	37,07	0,19	36,04	66.043
Amper	6,43	-3,31	44,49	75.483
Antena 3	6,02	-1,15	40,33	362.095
Avanzit	0,78	-0,88	-8,84	856.978

Sociedad	Cierre	Dif. %	Dif. % año	Vol.
Azkoyen	3,21	-1,53	33,75	7.077
Banco Guipuzcoano	5,15	1,38	-7,31	22.361
Banco Pastor	5,08	0,79	2,77	56.500
Banco Valencia	5,58	-1,76	-24,41	444.640
Barón de Ley	34,95	0,17	-2,27	2.017
Bayer	49,61	0,00	18,12	27
Befesa	15,69	8,06	30,86	8.714
CAF	349,95	0,37	40,04	6.338
CAM	5,82	-0,34	3,93	67.507
Campofrío	6,90	-0,58	-7,75	11.299
Cementos Portland	31,50	4,41	27,53	18.618
Cepsa	23,17	-1,49	-65,72	24.551
CIE Automotive	3,81	0,13	8,71	17.285
CLEOP	9,00	-0,99	-0,05	4.197
Clinica Baviera	8,15	0,12	14,79	3.378
Codere	5,53	-2,98	-35,70	58.386
Corp. Dermoeztética	3,14	-0,95	-10,29	25.152
CVNE	14,25	0,00	-13,64	0
Dinamía Capital	10,33	2,99	12,28	8.861
Dogi	0,64	0,00	-21,95	0
Duro Felguera	7,03	-0,42	88,47	92.148
E. del Zinc	1,29	2,38	134,55	42.762
EADS	13,44	4,19	14,87	9.063
Ebro Puleva	13,15	2,18	37,48	346.334
Elecnor	12,50	1,63	76,30	8.536
ENCE	2,73	-0,18	8,76	101.034
Ercros	1,42	-0,97	-11,00	436.680
Europac	3,70	-1,33	35,42	96.558
Faes Farma	3,84	0,79	43,81	117.717
Federico Paternina	7,50	-0,13	26,26	769
Fersa Energías	2,09	-0,95	-5,66	56.533
Fluidra	3,41	5,42	49,34	48.827
Funespaña	6,00	0,00	20,00	10
GAM	6,40	5,96	16,36	33.212
General Inversiones	1,66	0,00	-1,78	120
Grupo Catalana Occ.	16,40	1,23	13,03	68.399
Grupo Prisa	3,20	-2,74	41,59	930.505
Iberpapel	11,40	0,00	22,19	1.902
Inbesos	2,54	0,00	-0,59	383
Indo	1,31	-2,24	23,58	60.074
Inmo del Sur	18,45	2,22	-14,39	337
Inmobiliaria Colonial	0,15	-1,36	-9,38	16.566.210
Inyspa	2,85	0,00	21,30	1.275
Jazztel	0,29	-1,01	126,11	10.421.097
Laboratorios Almirall	9,60	-1,03	74,55	191.580
Laboratorios Rovi	7,79	1,17	33,39	46.761

Sociedad	Cierre	Dif. %	Dif. % año	Vol.
Lingotes Especiales	3,68	0,82	0,68	3.200
Martinsa - Fadesa	7,30	0,00	0,00	0
Meculux	11,02	-0,90	-8,17	18.295
Metrovacesa	22,60	-0,44	-38,89	5.278
Miguel y Costas	14,65	-1,01	27,50	65.557
Montebalito	4,74	-0,21	-1,25	1.478
Natra	2,51	-0,79	-29,08	96.786
Natraceutical	0,44	3,57	-13,00	265.503
NH Hoteles	3,69	1,65	18,59	587.004
Nicolás Correa	2,15	0,47	-27,12	60.957
Pescanova	22,97	0,09	-4,03	25.987
PRIM	6,78	-1,74	9,35	16.451
Prosegur	31,40	-0,60	34,02	73.215
Puleva Biotech	1,26	2,03	41,01	11.245
Realia Business	1,87	1,08	20,65	29.675
Renov. de Medici	0,25	-0,80	55,00	18.795
Renta 4	5,30	0,00	2,58	2.215
Renta Corporación	3,10	0,00	68,48	26.562
Reyal Urbis	2,90	-3,81	-41,88	7.580
Riojanas	7,60	-0,65	-11,63	630

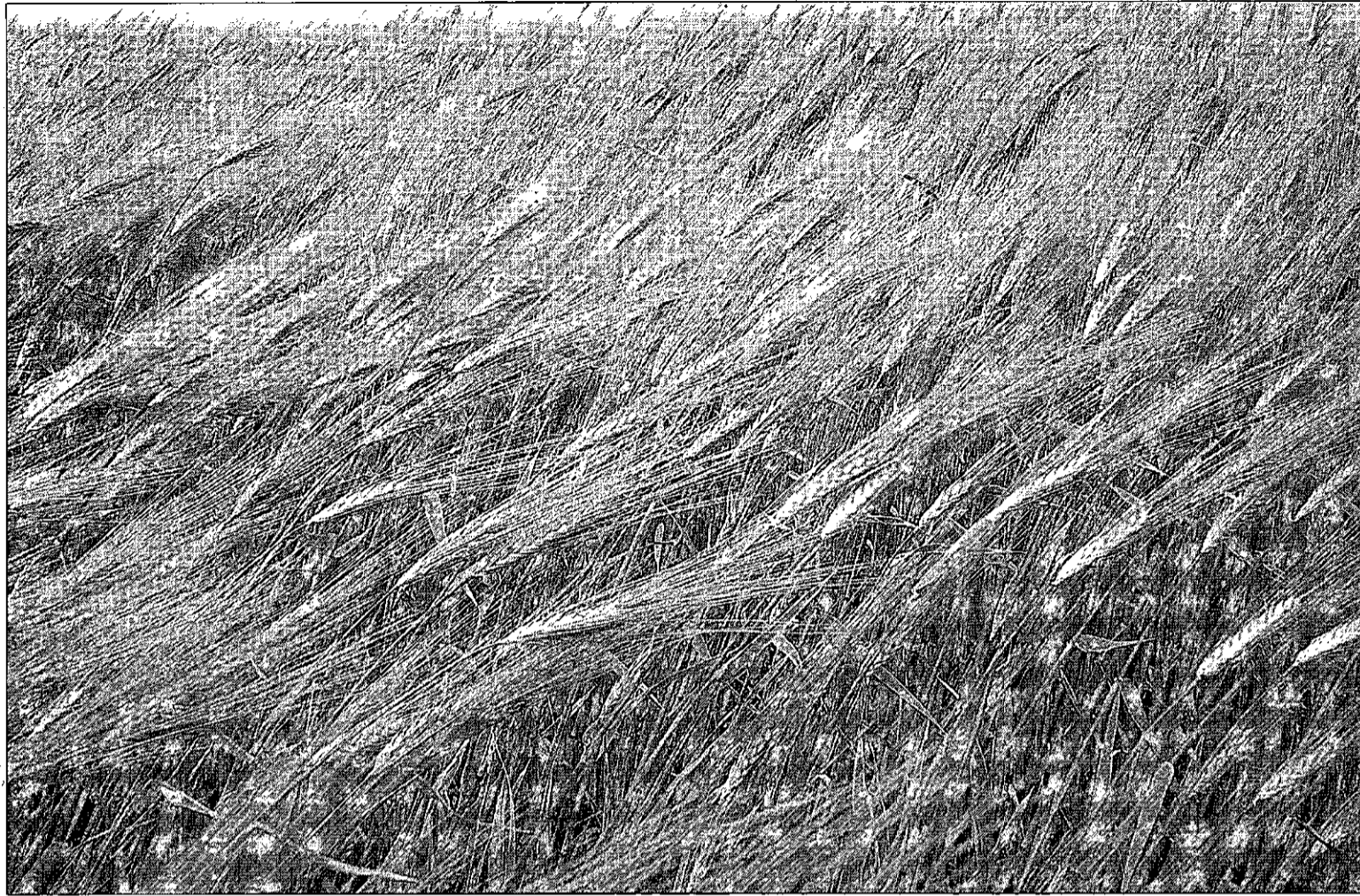

Un campo de cebada en la provincia de Ávila. // JOSÉ LUIS ROBLEDO

Los puntos negros de la nueva PAC

España expresa en Bruselas su rechazo al desmantelamiento de la Política Agraria Común



Por Vidal Maté

La Administración española ha desarrollado en las últimas semanas una intensa campaña contra las pretensiones comunitarias de hacer una nueva distribución de los gastos comunitarios a partir de 2013 y hasta 2020, donde una de las grandes perjudicadas sería la actual PAC. Durante los últimos años, la CE, de la mano de una comisaria de los países del norte, se ha dedicado a ir minando los cimientos de esta política agraria que se acabaría desmantelando si Bruselas saca adelante su propuesta sobre la distribución de los presupuestos.

Con la presidencia en la mano a la vuelta de la esquina, España ya se había planeado como uno de sus objetivos prioritarios en materia agraria, el mantenimiento e incluso reforzar la PAC como un sector prioritario, tanto desde la perspectiva del empleo como por lo que supone de garantía de seguridad alimentaria desde la perspectiva del volumen y la calidad.

Ahora, con esa propuesta so-

bre la mesa, el Gobierno ha redoblado sus esfuerzos con visitas a la mayoría de los países miembros para convencer a sus Ejecutivos de que mantengan y mejoren la PAC. Igualmente se ha planteado la misma denuncia ante las instancias comunitarias.

Y es que la comunicación de la UE está desequilibrada, porque solo habla de reducir gastos, eliminando la mayor parte de los destinados a agricultura, pero no plantea aumentar ingresos. Se trata además de una propuesta que se califica de deslegitimada por haber sido elaborada por una Comisión en funciones y donde parece que solamente se pretende expulsar a agricultores y ganaderos del sector para que ese hueco sea cubierto por productos de terceros países.

Así, la postura del Ministerio merece el aplauso por defender el futuro de la PAC, de la que recibimos anualmente, entre ayudas directas y desarrollo rural, unos 7.400 millones de euros. Pero causa sorpresa que, ese mismo interés para que Bruselas reconozca al sector agrario como una actividad prioritaria, no se haya puesto de manifiesto en las últimas semanas a la hora de distribuir los fondos en los presupuestos donde, frente a un ajuste medio del 4% la aportación del Estado a los mismos ha bajado un 13%.

Sin los más de 43.000 millones de inyección económica y otros 12.000 más como desarrollo rural, resultaría complicado seguir apoyando a partir de 2013 al sector. La

falta de fondos supondría menos recursos y menos ayudas para los mecanismos de regulación de los mercados y la necesidad de que esas partidas las aporte cada país.

En resumen, ese recorte planteado desde 2013 se concretaría en los siguientes cambios sobre la situación actual:

Regulación de los mercados. Ya son pocos los mecanismos para regularlos, como compras en intervención o precios institucionales o de garantía altos como para mantener ingresos. Todo eso se ha ido desmantelando. Así, 101 euros como precios de intervención en cereales o la supresión de las compras en intervención del aceite. La respuesta ha sido el hundimiento de los mercados. Bruselas quiere seguir en esa línea.

LA POSTURA DEL MINISTERIO MERECE UN APLAUSO POR DEFENDER EL FUTURO DE UNOS FONDOS FUNDAMENTALES PARA EL CAMPO

Además, se eliminan de las redes de seguridad alimentaria. Si no hay compras, tampoco almacenamientos. Ello supone un ahorro para las arcas comunitarias, pero un riesgo para el conjunto de la UE como consumidores sometidos a los vaivenes de precios y existencias mundiales.

Modificación del sistema de ayudas. Frente a los pagos por superficie y en base a unos derechos de producción históricos, los paí-

ses miembros más viejos se reparten la mayor parte de los fondos como ayudas directas. Hoy, los de la UE-15 perciben unos 300 euros por hectárea. Frente a ello, en los nuevos socios, ésta no existe o está en unos 80. Así, defendían una tarifa plana o ayuda a todos por igual. España está en contra, pero habrá que esperar los debates.

Cofinanciación. Que cada país aporte fondos para el pago de la PAC. Habrá que ver si esa cofinanciación es obligatoria. Si es voluntaria, hasta qué nivel es la ayuda. En todo caso, es una medida grave porque puede suponer tener en una UE agricultores y ganaderos con ayudas diferentes que compiten en los mismos mercados.

Finalmente, ante la falta de fondos, Bruselas propone seguir

añadiendo la modulación para seguir detrayendo ayudas directas que hoy van a los bolsillos de los agricultores y ganaderos para meter los mimos en el pozo sin fondo que es desarrollo rural como otro tipo de destinatarios.

Hay que ir pensando que esto se acaba y que una de las medidas que se debe adoptar para defenderse es la vertebración para organizar su oferta y ser protagonista en los mercados.

BREVES

Inquietudes más allá del año 2013

■ En el Ministerio de Medio Ambiente y Medio Rural y Marino preocupa la PAC más allá de 2013. Así lo expresó la delegación española en la reunión de la semana pasada en el Ecofin donde participan los titulares de Economía. Al no existir aún una comunicación oficial por parte de la Comisión, España no quiere presentar un texto alternativo al mismo, aunque existe. Objetivo del secretario de Estado Josep Puxeu es lograr que Bruselas no llegue a publicar oficialmente esa comunicación y que con la nueva Comisión se pueda partir de cero en la redacción de un nuevo texto.

Partidarios y detractores

■ Según las primeras impresiones recogidas por el Ministerio, los países del Este se opondrán a las propuestas de la CE, lógicamente en cuanto de lo que planea Bruselas depende que accedan o no a las ayudas que hoy están recibiendo en volumen más elevadas de la UE-15. Entre las naciones que perciben hoy las mayores subvenciones, está muy clara la postura en contra de la UE de Francia, mientras Alemania no se ha definido. Los mayores apoyos a Bruselas proceden de los países del Norte.

A debate la ayuda a la vaca nodriza

■ Representantes de las regiones y del Ministerio celebraron la pasada semana reunión sectorial donde el tema más importante que se puso sobre la mesa era la posibilidad o no de ir a un pago desacoplado en las ayudas para la vaca nodriza. Como se sabe, en la reunión de la conferencia sectorial celebrada la primavera pasada para aplicar el desarrollo de la revisión de la PAC, el compromiso fue ir a todos los pagos desacoplados en ovino, los cereales o el olivar a partir de 2010, pero se dejaba totalmente acoplada la ayuda para la vaca nodriza. Ante las peticiones de las organizaciones agrarias, la Administración está dispuesta a desacoplar igualmente esos pagos para 2010.

Gasóleo

■ A falta de las negociaciones entre la Administración y las organizaciones agrarias y las cooperativas para marcar las reglas de juego sobre el gasóleo profesional que se debe aplicar a partir de 2009, Economía ha adoptado las medidas oportunas para que el sector reciba la devolución del Impuesto Especial de 2009 en los primeros meses de 2010 como ha sucedido en los años precedentes desde 2005. Así se contempla en el texto de los Presupuestos Generales del Estado 2010.

Mercado de Talavera**Precios indicativos del 11 de noviembre de 2009****Ganado de más de un año**

Ovino de vida y abasto	P. actual	P. anterior
De vida y abasto de 9,1 a 11 Kg	5,50	5,50
De vida y abasto de 15,1 a 19 Kg	3,80	3,80
De vida y abasto de 19,1 a 23 Kg	3,50	3,50
De vida y abasto de 23,1 a 25,4 Kg	3,25	3,25
De vida y abasto de 25,5 a-28 Kg	3,05	3,05
De vida y abasto de 28,1 a 34 Kg	2,95	2,95
De vida y abasto de más de 34 kg	2,85	2,85

Oveja vida machos reproductores	P. actual	P. anterior
Oveja vida talaverana	40	40
Oveja vida merina	40	40
Oveja vida manchega	75	75
Macho reproductor talaverano	90	90
Macho reproductor manchego	140	140

Ovejas	P. actual	P. anterior
Oveja talaverana de abasto	0,20	0,20
Oveja merina de abasto	0,15	0,15

Caprino de vida y abasto - cabrito	P. actual	P. anterior
Cabrito lechal 7-10 kg.	5,40	5,40

Caprino vida y abasto - cabra y macho	P. actual	P. anterior
Cabras con cria, varias razas.	100	100
Cabras sin cria, varias razas.	60	60
Macho reproductor, varias razas	130	130

Cabra de abasto	P. actual	P. anterior
Cabra de abasto	0,20	0,20

Mercado de Madrid**Precios indicativos del 02 de noviembre de 2009****Gallinas (euros/kg. vivo)**

Ligera	P. actual	P. anterior
Menos de 1,6 kg	0,07	0,05
De 1,601 a 1,7 kg	0,08	0,06
De 1,701 a 1,8 kg	0,10	0,08
De 1,801 a 1,9 kg	0,12	0,10
De 1,901 a 2,0 kg	0,13	0,11

Semipesada	P. actual	P. anterior
Menos de 1,8 kg	0,18	0,15
De 1,801 a 1,9 kg	0,18	0,16
De 1,901 a 2,0 kg	0,22	0,20
De 2,001 a 2,2 kg	0,24	0,22
De 2,201 a 2,3 kg	0,25	0,23
De 2,301 a 2,9 kg	0,26	0,24

Huevos blancos y morenos	P. actual	P. anterior
XL Super grande	1,75	1,75
L Grande	1,66	1,66
M Mediana	1,64	1,64
S Pequeños	1,42	1,42

Avicultura	P. actual	P. anterior
Pollo entero	S/C	S/C

Conejo	P. actual	P. anterior
Vivo (de 1,7 a 2,2 kg.)	1,88	1,98
En canal	5,15	5,30

Mercado de Cuenca**Precios indicativos del 8 de octubre****Ajo (sesión de 8 de octubre)**

Ajo morado	P. actual	P. anterior
Ajo morado (37-45 mm.) Primera	0,60-0,70	0,50-0,60
Ajo morado flor (45-50 mm.)	0,85-0,95	0,75-0,85
Ajo morado superflor (50-55 mm.)	1,10-1,20	1,05-1,15
Ajo morado extraflor (>55 mm)	1,25-1,35	1,25-1,35

Ajo blanco cortado	P. actual	P. anterior
Ajo blanco flor (45-50 mm.)	0,60-0,70	0,45-0,55
Ajo blanco superflor (50-60 mm.)	0,70-0,80	0,60-0,70
Ajo blanco extraflor (60-70 mm.)	0,90-1,00	0,80-0,90
Ajo blanco jumbo (>70 mm)	1,00-1,10	0,85-0,95

Cebolla (sesión actual)

Cebollas tipo recas	P. actual	P. anterior
Grano de oro granel gorda	0,06/0,07	0,07/0,08
Grano de oro granel pequeña	0,07/0,08	0,08/0,09

Cereales (cotización de la sesión del 29 de mayo)

Cebada	P. actual	P. anterior
Maltera	S/C	S/C
Pienseo + 62 Kg/Hl	135,50	131
Pienseo - 62 Kg/Hl	127,50	123,00
Avena	135,00	127

Trigo	P. actual	P. anterior
Fuerza	226,00	214,00
Media fuerza	197,00	191,00
Panificable	159,00	150,00
Chamorro	194,00	188,00
Forrajeros	150,00	144,00

Oleaginosas	P. actual	P. anterior
Girasol	282,00	282,00
Girasol Oléico	314,00	314,00
Colza	S/C	S/C

Mercado de Lleida**Precios indicativos del 20 de octubre de 2009****Cereales (sin cotización)**

Trigo	P. actual	Pago
Trigo panif. Anza . Scd. Lle. Harin	150,00	15 días
Trigo francés panif. PE 76 Disp Scd Lle	150,00	15 días
Trigo forraj. nacio. PE 74 Disp Scd Lle	142,00	Contado
Trigo francés forraj. PE 74 Disp Scd Lle	142,00	15 días
Trigo inglés forraj. PE.73-74. Dis	135,00	Contado

Cebada	P. actual	Pago
Cebada PE. Mín.64 disp Scd Lle	127,00	Contado
Cebada Imp PE. Mín.64 disp Scd Lle	126,00	Contado

Centeno	P. actual	Pago
Importado	118	

Malz	P. actual	Pago
Lleida Dip. Sec.Lle	137,00	30 días
Lleida Impor francés Dip Scd/Lle	137,00	30 días

Deshidratados

Alfalfa	Proteína	Humedad	P. actual	P. anterior
Granulado	16-18%	10-12%	138,00	138,00
Granulado	15-16%	10-12%	123,00	123,00
Briquetas	15-16%	12-14%	S/C	S/C
Balas 1 &	17-18%	12-14%	169,00	169,00
Balas 2 &	15-16%	12-14%	138,00	138,00
Balas Raygrass	15%	12%	S/C	S/C

Mercado de Bellpuig**Precios indicativos del 10 de noviembre de 2009**

Pollo	P. actual	P. anterior
Broiler (Cat. A tipo II)		
Pollo blanco	0,85	0,80
Pollo amarillo	0,80	0,80

Pollo sacrificado (Canal)	P. actual	P. anterior
Blanco	1,47	1,39
Amarillo	1,27	1,27

Gallinas euros/kg. vivo	P. actual	P. anterior
Ligeras	0,01/ 0,01	0,01/ 0,01
Semipesadas de 1,9 a 2,1 kg	0,35	0,30
Semipesadas de 2,1 a 2,3 kg	0,38	0,35
Semipesadas de 2,3 a 2,5 kg	0,43	0,40
Pesadas	0,43	0,43
Gallo	0,18	0,18

Huevos blancos y morenos	P. actual	P. anterior
XL	1,16	1,16
L	0,94	0,94
M	0,81	0,81
S	0,60	0,60

Conejo (5 sobre granja/200uds.)	P. actual	P. anterior
Joven 1,75 a 2,2 kg.	2,99	2,15
Adulto	S/C	S/C

Cerdo de abasto (euros kg. vivo)	P. actual	P. anterior
Selecto hasta 96 kg.	S/C	S/C
Normal hasta 100 kg.	S/C	S/C

Canales porcino	P. actual	P. anterior
E de 55% a + en carne	S/C	S/C
U de 50 a 55% en carne	S/C	S/C
R de 45 a 50 % en carne	S/C	S/C
O de 40 a 45 % en carne	S/C	S/C
P de - a 40 % en carne	S/C	S/C

Mercado de Albacete**Precios indicativos del 12 de noviembre de 2009****Ganado de más de un año**

Cordero con D.O.	P. actual	P. anterior
Corderos hasta 10,1 kg	4,33/4,39	4,33/4,39
Corderos de 10,5 a 15 kg	4,48/4,54	4,48/4,54
Corderos de 15,1 a 19 kg	3,82/3,88	3,82/3,88
Corderos de 19,1 a 23 kg	3,46/3,52	3,46/3,52
Corderos de 23,1 a 25,4 kg	3,28/3,34	3,28/3,34
Corderos de 25,5 a 28 kg	3,16/3,22	3,16/3,22
Corderos de 28,1 a 34 kg	2,98/3,04	2,98/3,04
Corderos de más de 34 kg	2,65/2,71	2,65/2,71
Oveja Extra	S/C	S/C
Oveja primera	S/C	S/C
Lana	S/C	S/C

Porcino	P. actual	P. anterior
Selecto	1,20	1,20
Normal	1,17	1,17
Graso	1,14	1,14
Cerda desvieje	0,54	0,54
Lechón de 20 Kgr (euros/unidad)	45	43

Conejos	P. actual	P. anterior
Conejo Joven de 1,8-2,2KG	1,96 / 2,02	2,11 / 2,17
Desvieje	0,36	0,36

Leche (Euros/grado de grasa/por 100 litros)	P. actual	P. anterior
Leche oveja con D.O.	8,71/9,01	8,71/9,01
Leche oveja sin D.O.	7,08/7,32	7,08/7,32
Leche de cabra	6,32/6,62	6,32/6,62

Cereales

Cereales	P. actual	P. anterior
Cebada malteria	S/C	S/C
Pienseo (+ 62 Kg/Hl)	119	118
Pienseo (- 62 Kg/Hl)	112	111
Trigo duro	168	168
Trigo blando De fuerza	152	152
Extensibles: Chamorro	183	181
Alcalá	S/C	S/C
Panificables	146	145
Forrajeros (Pané, Anzada)	138	138
Avena Rubia	125	123
Avena Blanca	116	114
Centeno	120	120
Triticales	122	122
Malz secadero	144	144

Leguminosas

Leguminosas	P. actual	P. anterior
Alfalfa (12% hdad.)	150	150
Pipa girasol (9,2,44)	208	208
Yeros (20% máximo impurezas)	200	200
Veza grano (10% máx. impur.)	291	291

Mesa vinícola (Sesión del 14 de mayo)

Mesa vinícola	P. actual	P. anterior
Vino blanco de fermentación tradicional	S/C	S/C
Vino blanco de fermentación controlada	S/C	S/C
Vino blanco macabeo de fermentación cont.	S/C	S/C
Vino rosado de fermentación tradicional	S/C	S/C
Vino rosado de fermentación controlada	S/C	S/C
Tinto cencibel	S/C	S/C
Tinto merlot	S/C	S/C
Tinto cabernet	S/C	S/C
Tinto shyrach	S/C	S/C
Tinto monastrel	S/C	S/C
Tinto garnacha tintorera	S/C	S/C
Tinto base	S/C	S/C
Tinto punto	S/C	S/C
Mostro azufrado blanco	S/C	S/C
Mostro azufrado tinto	S/C	S/C

Productos ecológicos (Sesión del 5 de febrero)

Productos ecológicos	Precio productor
Aceite Oliva virgen extra	3,78 euros/ litro
Vino tinto (cencibel)	0,5 euros/ litro
Vino tinto (bobal)	S/C
Cebada	135
Lenteja de La Mancha (tm)	627
Garbanzo (Pedrosillano)	1000

807 42 99 46 CONTESTADOR AUTOMÁTICO
 -Cotizaciones
 -Precios por sectores y productos
 -Comentarios y previsiones del mercado
 (Coste máximo: 1,09 euros/min., red fija - 1,50 euros/min., red móvil). STA Apdo.
 3439 - 02080 Madrid

■ Mercado de Salamanca

■ Precios indicativos del 9 de noviembre de 2009

Termeros destetado/vida (200 kg vivo)				
	Machos		Hembras	
	P. actual	P. anterior	P. actual	P. anterior
Extra	2,39	2,39	2,02	2,02
Primera	2,23	2,23	1,93	1,93
Segunda	1,84	1,84	1,55	1,55
Morucha	1,32	1,32		

Ganado de menos de 12 meses				
	Machos		Hembras	
	P. actual	P. anterior	P. actual	P. anterior
E Especial	3,35	3,35	3,69	3,69
U Extra	3,29	3,29	3,63	3,63
R Primera	3,11	3,11	3,54	3,54
O Segunda	2,82	2,82	3,45	3,45

Ganado de más de 12 meses				
	Terneras (Hasta 230 kg.) euro/kg. canal		Terneras (Más de 230 kg.) euro/kg. canal	
	P. actual	P. anterior	P. actual	P. anterior
E Especial	3,58	3,58	3,49	3,49
U Extra	3,55	3,55	3,43	3,43
R Primera	3,46	3,46	3,34	3,34
O Segunda	3,28	3,28	3,16	3,16

	Añojos (Hasta 350 kg.) euro/kg. canal		Añojos (Más de 350 kg.) euro/kg. canal	
	P. actual	P. anterior	P. actual	P. anterior
E Especial	3,42	3,36	3,33	3,27
U Extra	3,36	3,30	3,27	3,21
R Primera	3,24	3,18	3,11	3,05
O Segunda	2,99	2,93	2,93	2,87

Erales euro/kg. canal				
	P. actual	P. anterior	P. actual	P. anterior
U Extra	2,61	2,61	2,06	2,06
R Primera	2,06	2,06	1,58	1,58
O Segunda	1,58	1,58		

Novillos euro/kg. canal				
	P. actual	P. anterior	P. actual	P. anterior
Extra	2,21	2,21	1,67	1,67
Primera	1,67	1,67	1,19	1,19
Segunda	1,19	1,19		

Termeros de vida				
	Termeros en vida		Becerras cruzados destetados	
	P. actual	P. anterior	P. actual	P. anterior
Becerras cruzados destetados	s/c.	s/c.	s/c.	s/c.
Becerras moruchos para cebadero	s/c.	s/c.		

Cotización media del ovino y caprino				
	P. actual	P. anterior	P. actual	P. anterior
Lechazos hasta 11 kg vivo	5,30	5,30	2,00/5,00	2,00/5,00
Lechazos 11,1 - 13 kg vivo	4,95	4,95	54,00/66,00	54,00/66,00
Corderos 15,1 - 19 kg vivo	3,40	3,40		
Corderos 19,1 - 23 kg vivo	3,15	3,15		
Corderos 23,1 - 25,4 kg vivo	3,00	3,00		
Corderos 25,5 - 28 kg vivo	2,70	2,70		
Corderos 28,1 - 34 kg vivo	2,55	2,55		
Ovejas sacrificio	2,00/5,00	2,00/5,00		
Ovejas vida castellana (con cordero)	54,00/66,00	54,00/66,00		

	P. actual	P. anterior	P. actual	P. anterior
Cabra sacrificada	s/c	s/c	s/c	s/c
Cabra viva	s/c	s/c	s/c	s/c
Cabrillo lechal	s/c	s/c		

Porcino				
	Porcino blanco (euros/kg. vivo)		Porcino ibérico	
	P. actual	P. anterior	P. actual	P. anterior
Cerdo selecto	0,97/0,98	0,96/0,97	1,35/1,41	1,33/1,37
Cerdo normal	0,96/0,97	0,95/0,96	1,41/1,47	1,39/1,45
Cerdo graso	0,96/0,97	0,95/0,96	150-210	150-210
Cerdas	0,58/0,61	0,58/0,61	1,61/1,71	1,51/1,61

Lechones				
	P. actual	P. anterior	P. actual	P. anterior
Base 20kg.	37,00	36,00		

Tostones (euro/unidad)				
	P. actual	P. anterior	P. actual	P. anterior
De 4 a 6 Kg.	26,00	25,00		
De 6 a 8 Kg.	28,00	27,00		

	P. actual	P. anterior	P. actual	P. anterior
Pienso de 150 Kg.	1,35/1,41	1,33/1,37	1,30/1,60	1,30/1,60
Pienso 150 Kg. (Extra)	1,41/1,47	1,39/1,45		
Reproductoras	150-210	150-210		
Marranos (30-60 kg)	1,61/1,71	1,51/1,61		
Primaes (60 - 90 kg)	1,30/1,60	1,30/1,60		

■ Mercado de Zaragoza

■ Precios indicativos del 9 de noviembre de 2009				
	P. actual	P. anterior	P. actual	P. anterior
Huevos blancos				
XL super grandes (+63 gr.)	1,89	1,89		
L grandes (63 gr. - 6)	1,74	1,74		
M medianos (53 gr. - 5)	1,50	1,50		
S pequeños (menos 53 gr.)	1,17	1,17		

Morenos				
	P. actual	P. anterior	P. actual	P. anterior
XL super grandes (+63 gr.)	1,89	1,89		
L grandes (63 gr. - 6)	1,74	1,74		
M medianos (53 gr. - 5)	1,50	1,50		
S pequeños (menos 53 gr.)	1,17	1,17		

Pollos				
	P. actual	P. anterior	P. actual	P. anterior
Pollos blancos en vivo	1,10	1,10		
Pollos blancos en canal	2,34	2,34		

Gallinas				
	P. actual	P. anterior	P. actual	P. anterior
Pesadas	0,43	0,43		
Semipesadas	0,07/0,15	0,07/0,15		
Ligeras	0,03/0,06	0,03/0,06		

Ovino en canal (euros /Kg canal)				
	P. actual	P. anterior	P. actual	P. anterior
A10 (1) de 9 a 11 kg.	8,91/9,03	8,91/9,03		
A11 (2) de 11,1 a 12 kg.	8,38/8,51	8,38/8,51		
A12 (3) de 12,1 a 13 kg.	7,65/7,79	7,65/7,79		
A13 (4) de 13,1 a 16 kg.	s/c	s/c		
Ovejas extra	0,30	0,30		
Ovejas primera	0,12	0,12		
Ovejas piel	3,00/4,00	3,00/4,00		

Corderos y lechazos				
	P. actual	P. anterior	P. actual	P. anterior
Lechales de 10 a 12 kg	5,05/5,25	5,20/5,40		
Lechales de 12,1 a 15 kg	4,61/4,81	4,61/4,81		
Ligeros de 15,1 a 19 kg	3,99/4,05	3,99/4,05		
Ternascos de 19,1 a 23 kg	3,73/3,79	3,73/3,79		
Ternascos de 23,1 a 25,4 kg	3,45/3,51	3,45/3,51		
Corderos de 25,5 a 28 kg	3,12/3,18	3,12/3,18		
Corderos de 28,1 a 34 kg	s/c	s/c		

■ Mesa Vinícola (sesión de 22 de septiembre)

Vino de mesa	P. actual	P. anterior	P. actual	P. anterior
Fermentación Tradicional	1,52 / 1,60	1,56 / 1,67		
Fermentación Controlada	1,74 / 1,85	1,86 / 1,97		
Tinto directo (5-6 pto Color)	1,78 / 1,90	1,86 / 1,98		
Variedades nobles (+10 pto. Color)	2,03 / 2,12	2,01 / 2,16		
Azufrado	2,19 / 2,25	2,36 / 2,44		
Castilla Blanco	1,88 / 1,96	1,92 / 2,04		
Castilla Tinto	2,00 / 2,08	2,04 / 2,16		
Garnacha (5-6 pto. Color)	1,82 / 1,93	1,97 / 2,07		
Rosado	2,14 / 2,22	2,22 / 2,35		

■ Mesa Avícola (sesión de 6 de noviembre)

Huevos	P. actual	P. anterior	P. actual	P. anterior
XL-Supergrandes (+73 Grs)	0,96	0,96		
L-Grandes (63-73 Grs)	0,86	0,86		
M-Medianos (53-63 Grs)	0,79	0,77		
S-Pequeños (53 Grs.)	0,66	0,64		

■ Mercado de Ciudad Real

■ Precios indicativos del 12 de noviembre de 2009				
Cereales (sesión actual)				
Precio euro por tonelada	P. actual	P. anterior	P. actual	P. anterior
Cebada maltería	s/c	s/c		
Cebada Pienso (+ 62 Kg/Hl)	114-120	114-120		
Cebada Pienso (- 62 Kg/Hl)	s/c	s/c		
Trigo gran fuerza (+300w)	179-185	179-185		
Trigo media fuerza (-300w)	158-164	158-164		
Trigos Chamorro	190-193	190-193		
Trigos panificables	143-149	143-149		
Trigos forrajeros	133-139	133-139		
Avena rubia previsión	128-131	125-128		
Avena pienso	s/c	s/c		
Centeno	122-128	122-128		
Triticales	123-129	123-129		
Malz secadero	144	144		

Leguminosas				
	P. actual	P. anterior	P. actual	P. anterior
Heno de veza paquete grande	s/c	s/c		
Heno de alfalfa paquete grande	169	169		
Veza grano (max. 10% Cereal)	s/c	s/c		
Yero grano (max. 10% Cereal)	s/c	s/c		
Guisantes	175	174		
Leguminosas (20/50% cereal)	s/c	s/c		

Oleaginosas				
	P. actual	P. anterior	P. actual	P. anterior
Colza (9% hda., 2% imp. 44% grasa)	s/c	s/c		
Lino oleaginoso	s/c	s/c		
Girasol (9% hda., 2% imp. 44% grasa)	s/c	s/c		

■ Cordero (sesión 12 de noviembre)

Cordero tipo manchego				
	P. actual	P. anterior	P. actual	P. anterior
Corderos hasta 10,1 kg	4,39-4,45	4,39-4,45		
Corderos de 10,5 a 15 kg	4,36-4,42	4,39-4,45		
Corderos de 15,1 a 19 kg	3,62-3,68	3,65-3,71		
Corderos de 19,1 a 23 kg	3,40-3,46	3,37-3,43		
Corderos de 23,1 a 25 kg	3,24-3,30	3,21-3,27		
Corderos de 25,1 a 28 kg	3,11-3,17	3,08-3,14		
Cordero 28,1 - 34 kg	2,85-2,91	2,82-2,88		
Cordero más de 34 kg	s/c	s/c		
Cordero 23,1 - 25,4 con DE	3,30-3,36	3,27-3,33		
Cordero 25,5 - 28 kg con DE	3,20-3,26	3,17-3,23		
Oveja primera	s/c	s/c		
Oveja segunda	s/c	s/c		

Cordero merino				
	P. actual	P. anterior	P. actual	P. anterior
Cordero 11 - 16 kg	4,00-4,06	4,03-4,09		
Cordero 16,1 - 19 kg	3,37-3,43	3,40-3,46		
Cordero 19,1 - 23 kg	3,24-3,30	3,21-3,27		
Cordero 23,1 - 25 kg	3,12-3,18	3,09-3,15		
Cordero 25,1 - 28 kg	3,03-3,09	3,00-3,06		

Cabrillo				
	P. actual	P. anterior	P. actual	P. anterior
Cabrillo lechal de 6 a 10 kg	3,81-3,87	3,81-3,87		

Caza				
	P. actual	P. anterior	P. actual	P. anterior
Venado	1,30-1,60	1,30-1,60		
Jabalí	0,60	0,60-0,70		
Gamo	1,10-1,40	1,10-1,30		
Mullón	0,25	0,25		

Caza Menor				
	P. actual	P. anterior	P. actual	P. anterior
Perdiz Roja Autóctona	2,00	2,00		
Conejo de tiro	1,00	1,00		
Conejo sin tiro	1,00	1,00		
Liebre (pieza sin visceras)	2,00	2,00		

Mesa Vinícola				
Productos	P. actual	P. anterior	P. actual	P. anterior
Vino blanco fermentación tradicional	2,16-2,22	2,16-2,25		
Vino blanco fermentación controlada	2,34-2,43	2,34-2,43		
Vino tinto fermentación tradicional	2,40-2,49	2,49-2,55		
Vino tinto varietal (cencibel)	3,16-3,31	3,16-3,76		
Vinos tintos-varietales	3,61-4,21	3,91-4,51		
Vino blanco varietal fermentación controlada	2,49-2,58	2,49-2,58		
Vinos de la Tierra de Castilla Blancos	2,22-2,28	2,22-2,28		
Vinos de la Tierra de Castilla Tintos	2,49-2,55	2,55		



► FÚTBOL
Guti reaviva la polémica con Manuel Pellegrini

► FÚTBOL
España, con la gran novedad del sevillista Jesús Navas, se concentra para preparar los amistosos contra Argentina y Austria



► DEPORTE BASE
Unos 17.000 alumnos participan en el Campeonato Regional del Deporte Escolar

LA TRIBUNA DE CIUDAD REAL

VIERNES 13 DE NOVIEMBRE DE 2009

DEPORTES 38

El Barça tienta a Kallman

El club catalán está dispuesto a pagar la cláusula de 800.000 euros para llevárselo la próxima temporada • El BM Ciudad Real negocia con el sueco para ampliarle el contrato

MANUEL ESPADAS / CIUDAD REAL
El FC Barcelona pretende hacer con Jonas Kallman otro 'caso Ruttenka'. El club catalán le ha puesto encima de la mesa una mareante oferta económica que ha obligado al BM Ciudad Real a reaccionar de forma inmediata para intentar cerrar lo antes posible la ampliación del contrato del internacional sueco, que expira al término de la próxima temporada. Tanto es el interés azulgrana que, incluso, estaría dispuesto a llevarse a Kallman ya, cuando finalice la presente campaña, abonando la cláusula de rescisión del jugador, que asciende a 800.000 euros.

Por ello, el presidente del BM Ciudad Real, Domingo Díaz de Mera, ya se ha reunido con el jugador para hacerle una contraoferta en firme, al alza en lo económico y de varios años de duración. Una oferta que en estos momentos Kallman está estudiando, al igual que está haciendo con la del FC Barcelona y con la de un tercer aspirante a contar con sus servicios, el THW Kiel alemán, 'enamorado' del sueco desde hace ya varias temporadas.

Jonas Kallman, que no ha querido dar ningún tipo de detalles sobre la oferta de renovación del BM Ciudad Real, sí reconoció a *La Tribuna* que «estamos negociando y ellos me han dejado claro lo que están dispuestos a ofrecer», y adelantó que quiere tomar una decisión lo antes posible. «Quiero resolver todo esto en el mes de noviembre, o como mucho antes del Europeo, para poder centrarme en la segunda vuelta y no tener que pensar en este tipo de cosas», confesó.

Sobre sus intenciones, el extremo izquierdo tampoco quiso avanzar nada, aunque sí subrayó que «estoy muy contento en Ciudad Real», aunque sin ocultar que «las otras ofertas son muy buenas y tengo que estudiarlas».

Jonas Kallman, de 28 años de edad (17-7-81, Växjö -Suecia-) cumple su octava temporada en el BM Ciudad Real, al que llegó en 2002 de la mano de Juan de Dios Román. Está considerado como uno de los mejores extremos diestros del mundo y es pieza clave en los esquemas tácticos de Talant Dujshebaev. Una razón de peso para que el Barcelona, que quiere deshacerse de Juanín García, lo haya elegido como primer objetivo para reforzar su plantel de cara a la próxima temporada. Sería un gran fichaje para el Barça y una gran pérdida para su más directo rival.

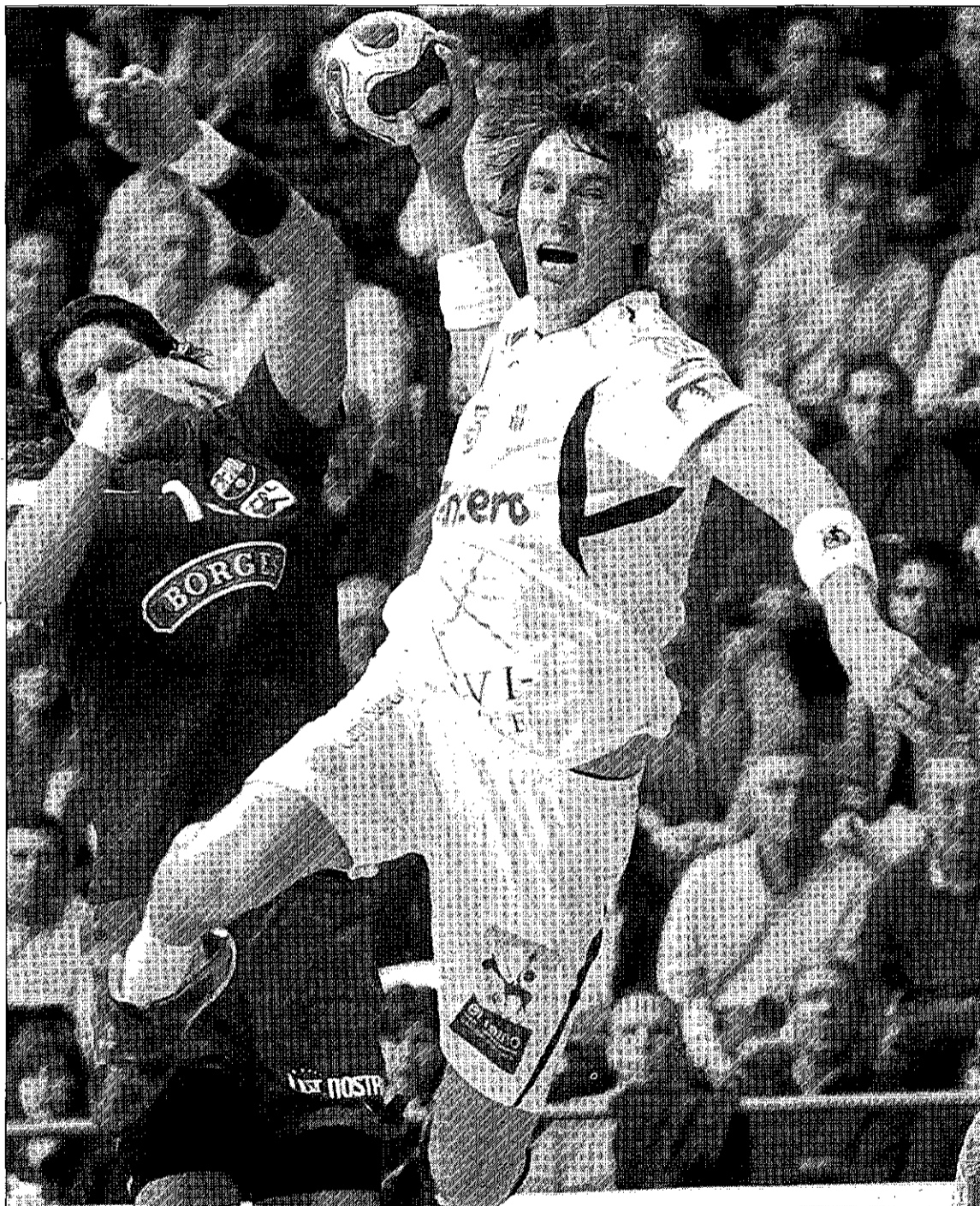

Kallman se dispone a lanzar a puerta, con Nagy detrás, en un partido ante el FC Barcelona. / S. E.

Jonas Kallman lleva varios días meditando sobre su futuro, consultándolo con la almohada y con su sofá, donde pasa muchas horas tumbado, recuperándose del esguince en su tobillo izquierdo que sufrió en el partido ante el Zagreb. El sueco es optimista sobre su recuperación ya que la zona está mucho menos hinchada, aunque de momento se resigna a no poder entrenar. «Sigo con muletas y todavía no he apoyado el pie desde que me lesioné», relata, aunque confía ciegamente en volver a jugar con su equipo en la próxima gran cita, la visita a Valladolid el 2 de diciembre.

Talant Dujshebaev se lleva a Suecia a los tres juveniles

Sin apenas tiempo para pasar por casa, los jugadores del BM Ciudad Real viajan hoy a Suecia pocas horas después de regresar de Cangas de Morrazo, en un vuelo accidentado en el que se perdieron las maletas de todos los componentes de la expedición. El equipo estaba convocado esta mañana en el aeropuerto Central (8 horas) para embarcar en un vuelo charter con destino a la localidad sueca de Jönköping, donde a las 17.30 horas está programado un entrenamiento. Talant Dujshebaev dejaba fuera de la convocatoria a Didier Dinart, Alberto Entrerrios y a Joan Cañellas. Jerome Fernández regresa al equipo, que se completará con los tres juveniles inscritos en la Liga de Campeones, Álex Dujshebaev, Antonio Carreño y Gonzalo Calvo. También viajaba Jonas Kallman, aunque para seguir su tratamiento de recuperación. El partido ante el Alingsås HK se disputará mañana sábado, a las 16.10 horas.

BREVES

FEDERACIÓN INTERNACIONAL
Aplazado el partido de la selección mundial en Croacia

■ La Federación Internacional de Balonmano (IHF) ha informado del aplazamiento que la selección mundial tenía previsto disputar el miércoles 3 de diciembre en Croacia, en conmemoración del 60 aniversario de esta federación balcánica. El motivo es la negativa de los clubes pertenecientes al Group Club Handball (GCH) a ceder a sus jugadores, entre ellos el BM Ciudad Real, que tenía convocados a tres hombres (Metlicic, Sterbik y Entrerrios) para un amistoso que coincidía con la visita liguera a la pista del Valladolid. Además, la IHF ha confirmado que la Federación Española ya ha solicitado disponer de la selección mundial para un partido en junio de 2010, presumiblemente para el prometido homenaje a Rolando Urios.

EUROPA

El San Antonio se centra en la Recopa cinco años después

■ El Reino de Navarra San Antonio aparca por unos días la Liga Asobal, después de ganar el miércoles en Vigo al Octavio (31-34), para centrarse en su debut este fin de semana en la Recopa de Europa, una competición a la que regresa tras cinco temporadas consecutivas disputando la Liga de Campeones. «Tanto el club como el equipo estamos con mucha ilusión y ganas de que empiece la competición. En principio, es un título más asequible que la Liga de Campeones y uno de los principales objetivos de la temporada, por lo que vamos a salir mentalizados y con el máximo respeto para evitar sorpresas», declaraba a EFE Davor Dominikovic. El antiguo Portland tiene en sus vitrinas dos Recopas de Europa (1999-2000 y 2003-2004).

LIGA ASOBAL

El Lábaro considera vital el duelo con el Alcobendas

■ El Lábaro Toledo BM considera «vital» la victoria de este sábado (18 horas) ante el BM Alcobendas por tratarse de un equipo con el que competirá por mantener la categoría. El club toledano ha animado a sus aficionados a que acudan al pabellón Javier Lozano.

SEGUNDA DIVISIÓN B

La UDP se queda sin defensa

Ormazábal, Raúl Fernández, Germán y Pelegrina, titulares habituales, no jugarán en Canarias

RAÚL FERNÁNDEZ / CIUDAD REAL

Con el orgullo por las nubes tras el buen papel realizado en la Copa del Rey ante el Villarreal, la UDP tiene, por el contrario, el estado físico por los suelos. Hasta seis bajas tendrá el entrenador Benigno Sánchez el próximo domingo en el duelo liguero que llevará a los industriales hasta el terreno de juego del Universidad de Las Palmas, elevado número al que habría que añadir, además, el cansancio acumulado en las piernas de gran parte de la plantilla.

Si ya de por sí las bajas son numerosas, el perjuicio se agrava para la UDP por el castigo que va a sufrir la línea defensiva. Los cuatro defensores que más minutos acumulan en la Liga, es decir, aquellos que podrían ser considerados como titulares de la retaguardia industrial, Ormazábal, Raúl Fernández, Pelegrina y Germán, no viajarán hasta la isla canaria por distintos motivos, lo que producirá en Benigno Sánchez todo un quebradero de cabeza para configurar el puzzle defensivo.

Ormazábal, lesionado el pasado martes en El Madrigal de Villarreal, sufre una rotura fibrilar en los isquiotibiales que le dejará, al menos, otras dos semanas en el dique seco. Por su parte, Germán y Raúl Fernández siguen recuperándose de sus respectivas lesiones, pero no llegarán en plenitud de condiciones al domingo, mientras que Pelegrina deberá cumplir sanción tras su expulsión también en la Copa del Rey.

Tendrá, pues, Benigno Sánchez un panorama desolador en defensa para viajar al feudo del Universidad Las Palmas, segundo clasificado de la tabla. El técnico meditará durante estos próximos días cómo recomponer esa retaguar-



El lateral de la UDP Ormazábal se lesionó el pasado martes en el encuentro de vuelta de la Copa en Villarreal. / RUEDA

dia, aunque todo hace indicar que Martín Vaquero y Pomar ocuparán las posiciones de centrales. Más dudas habrá en los laterales, ya que en el derecho podrían entrar Hernández o Carlos García, mientras que el izquierdo sería para Encinas.

En cualquier caso será Benigno Sánchez el que tenga que tomar una decisión para tratar de conformar el mejor equipo posible en Las Palmas, aunque el preparador murciano del cuadro industrial reiteró que «tengo mucha confianza en todos mis jugadores

de la plantilla y sé que quien salga va a dar el 100%. Yo no quiero ver las seis bajas, sino que tengo 17 altas», expresó.

A esas ausencias defensivas, la UDP tiene que sumar las de los también lesionados Gomis y Mendy. El primero comenzó ayer a entrenar con una máscara protectora sobre su operada mandíbula, pero según confirmó el preparador aún no se encuentra en condiciones de reaparecer en los terrenos de juego. Por su parte, Mendy sigue convaleciente de su lesión muscular.

Dos entrenos antes del viaje a Canarias

La UDP continúa su preparación de cara a ese compromiso liguero del domingo ante el Universidad Las Palmas. La plantilla se pondrá hoy nuevamente a las órdenes de Benigno Sánchez a partir de las 10.30 horas, y mañana repetirá a la misma hora antes de tomar el AVE hacia Madrid, en donde cogerán el avión hacia la isla canaria.

BREVES

DAIMIEL

Rubén sigue entre algodones y es duda para el duelo ante el Almansa

El extremo del Daimiel Rubén, uno de los jugadores más importantes del cuadro blanco en la presente temporada, es duda para el choque vital que medirá a su equipo con otro conjunto de la zona media-baja, el Almansa. El futbolista sigue con molestias en el músculo soas y ha entrenado a un menor ritmo que sus compañeros, además de recibir sesiones de fisioterapia. El técnico Kiko Peña espera contar con él para ese trascendental envite, aunque esperará a la última sesión preparatoria para conocer la evolución de la lesión del jugador y tomar una decisión final.

HELLÍN

El equipo acusa un buen número de problemas musculares

Los técnicos del Hellín han mostrado su preocupación por la proliferación de dolencias musculares en la plantilla, que achacan a la alternancia entre la hierba natural y el césped sintético. Así, el centrocampista Iván Luengo ha sufrido una tercera lesión de este tipo y tendrá que guardar reposo los próximos días. Además, hay otros compañeros que también arrastran lesiones parecidas, como Ciro o Félix Cuesta, ambos con fuertes sobrecargas. Sin embargo, ahora el que más preocupa es el defensa Felipe Macías después de la recaída que tuvo el domingo anterior en Almansa de un problema en la rodilla. El jugador podría tener dañado el menisco.

TERCERA DIVISIÓN

El Gimnástico tiene cuatro bajas para recibir al Azuqueca

R. FERNÁNDEZ / CIUDAD REAL

No termina de curarse de sus males el Gimnástico de Alcázar. Aso-lado jornada a jornada por las bajas, el actual colista del Grupo XVIII de la Tercera División, volverá a contar este próximo domingo con nuevas ausencias que repercutirán en el nivel de una escuadra más que necesitada de sumar puntos.

A las ya habituales bajas de los lesionados de larga duración Isaac y Requena, se les unirá nuevamente dos jugadores que no han podido actuar en las últimas semanas por distintos motivos, Lominchar y Luis. Lominchar padece una rotura fibrilar en el cuádriceps que le dejará otra vez en el dique seco, mientras que Luis cumplirá este domingo ante el Azuqueca el último partido de los cuatro con los

que fue suspendido.

Pero a ellos hay que sumar dos nuevos contratiempos de hombres importantes en el equipo como son el centrocampista Javivi y el delantero José Luis. Ambos han sido suspendidos con un choque de sanción por acumulación de amonestaciones, por lo que tampoco estarán a disposición del entrenador Félix Monreal para enfrentarse a los alcarreños.

Para añadir más leña al fuego, el preparador todavía mantiene la duda del ariete Miguel Ángel, quien igualmente se ha perdido las últimas jornadas ligueras por un problema en los abductores. Félix Monreal esperará a conocer la evolución de la lesión del futbolista en estos últimos entrenamientos para decidir su entrada o no en la convocatoria.



Javivi será baja por sanción.

VII COPA DE LAS REGIONES UEFA

Ya se conocen los horarios de la Copa de las Regiones

LA TRIBUNA / CIUDAD REAL

La Real Federación Española de Fútbol dio a conocer todas las sedes, con los respectivos partidos y horarios de cada una de ellas, de la VII Copa de las Regiones UEFA, una competición de carácter internacional que se compone de la fase nacional (subdividida a su vez en tres fases) y la fase internacional, que tendrá lugar en la temporada 2010-2011.

La primera fase (liguilla con tres equipos) tendrá lugar durante los días 6 al 8 de diciembre y la selección absoluta de Castilla-La Mancha que dirige el técnico Abraham Díaz ha entrado en el Grupo B, junto a la anfitriona Castilla y León y Madrid. El com-

binado manchego jugará el día 6 contra Castilla y León en La Balastera a partir de las 17 horas, y el día 7 contra Madrid en Venta de Baños, a las 16 horas.

El equipo absoluto de Castilla-La Mancha realizó esta semana su primer entrenamiento de preparación de cara a esta competición con un amistoso ante el Criptanense, que finalizó con triunfo mínimo de la arlequinada por 1-0. Moha, delantero del Carranque, fue el autor del gol. En esa convocatoria inicial participaron varios jugadores de equipos provinciales, como Javi López y Jacinto (Tomelloso), Camacho (Piedrabuena), Toñín, Jaime Núñez y Juanqui (Criptanense).

PRIMERA DIVISIÓN



El segundo capitán del Real Madrid no ocultó su vida nocturna y remarcó que le gusta ir a las discotecas. / EFE

«A Florentino no le están saliendo las cosas bien»

Guti cree que hay ciclos y que un equipo no puede ganar siempre

EFE / MADRID

José María Gutiérrez, 'Guti', centrocampista del Real Madrid, declaró ayer que no se ve «con 60 años en una discoteca a las seis de la mañana», pero que sí lo hace ahora. «Soy un tío que no paro. Me gusta disfrutar la noche con mis amigos, pero es cierto que hay que hacerlo con medida», explicó.

El segundo capitán blanco acumula cuatro partidos consecutivos sin ser convocado por Pellegrini desde la derrota por 4-0 ante el Alcorcón en la ida de los dieciseisavos de Copa del Rey.

Aunque el chileno ha asegurado en varias ocasiones que su decisión no responde a un castigo por la discusión que, según algunos medios, ambos mantuvieron en el descanso del duelo, Guti volvió a insistir en que «estaba en perfectas condiciones para jugar contra el Getafe, Milan y Atlético».

Además, el futbolista señaló que a Florentino Pérez «no le están saliendo las cosas bien».

«Cuando llegó en su primera etapa formó un gran equipo que desde el principio funcionó bien y empezó a dar títulos. Luego hay

ciclos, y éstos se acaban», y recaló que aunque el dirigente «está formando una plantilla con grandes jugadores, las cosas no le están saliendo bien».

También se refirió a la afición 'merengue', de la que reconoció que recibe reproches diariamente. «Es preferible salir con el 'ipod', aunque lo entiendo, porque la culpa de ganar o perder es nuestra».

El de Torrejón recordó que la selección continúa siendo «su principal espina», puesto que, como indicó, «es duro el retirarse sin haber participado en una Euro-

copa o un Mundial. No sé por qué el seleccionador de turno no me dio el papel que merezco».

A pesar de todo, elogió el trabajo de Vicente del Bosque, entrenador blanco hasta 2003, a quien el centrocampista atribuyó su visión de «los valores del equipo, todo lo que significa el escudo y la disciplina. Los que venimos de la cantera lo sabemos mejor que nadie. A lo mejor algún jugador extranjero no los siente», sentenció.

ENTRENAMIENTO. Por otro lado, el Real Madrid se ejercitó ayer con apenas ocho jugadores del primer equipo a las órdenes de Manuel Pellegrini, que aprovechará el parón liguero para trabajar en la recuperación de sus futbolistas tras la debacle ante el Alcorcón.

Solo Dudek, Adán, Metzelder, Garay, Marcelo, Guti, Granero y Raúl estuvieron sobre el césped, mientras que Drenthe, Diarra y Cristiano Ronaldo trabajaron en el interior de las instalaciones.

TIEMPO MUERTO



DIEGO IZCO

Más que un despiste

Un despiste es solo un despiste cuando se comete en las bajas esferas. Ejemplo: «Olvidé bajar la basura». Pero cuando llega a los emplazamientos de copete, estilo Real Madrid, una de las instituciones más internacionales y reconocibles de este país, el despiste roza tintes casi trágicos. Ejemplo: «Olvidé convocar a Sergio Ramos».

El sevillano vio la tarjeta roja en el derbi del sábado y todos supusimos que no iba a lucirse (o algo así) ante el Alcorcón en la Copa. Pero la labor del Real Madrid no es suponer, sino certificar. El pasado lunes no hubo reunión del comité sancionador de turno porque era festivo en Madrid (que ésa es otra: la de la incompetencia de los comités que regulan el fútbol patrio). De hecho, cuentan que hubo una circular bien clarita, escrita en letras grandes y en idioma castellano, en la que dicho comité informaba de que las sanciones pertinentes no afectaban a los partidos de Copa, sino a los de la siguiente jornada de Liga.

Minuto 94, pitido final. 'Alcorconazo' certificado, bochorno y ducha. El ingeniero comparece ante los medios de comunicación y asegura que no convocó a Sergio Ramos porque debía cumplir la sanción pertinente tras la roja del sábado. Valdano, al mismo tiempo, asegura en televisión que Pellegrini no tenía intención de convocarle. Y Pardeza, en las radios nocturnas, se arranca con un «a las dos de la tarde del día de autos- ya informamos al técnico de que tenía a Ramos a su disposición». Olé.

El asunto no merecería ni media vuelta más si los resultados fuesen aceptables, está claro. Pero no es así. Y tras la 'Champions chapuza' del pasado año (ficharon a dos futbolistas -Lass Diarra y Huntelaar- y solo uno podía jugar en Europa), la 'Ramos-chapuza'. Es cosa de las malas rachas, porque el Barça ha hecho una similar con Chigrinskiy (que no puede disputar la Liga de Campeones) y nadie ha tosido...

MUNDIAL DE CLUBES

Atlante, Al Ahli o Auckland City, posibles rivales 'culés'

E. PRESS / ABU DHABI

El Barcelona iniciará su andadura en el Mundial de Clubes contra el vencedor del encuentro entre el Atlante mexicano y el ganador de la ronda previa, Al Ahli o Auckland City, en su tercer intento de hacerse con esta competición que todavía se le resiste tras perder la Copa Intercontinental en 1992 ante el Sao Paulo y el Mundial de Clubes 2006 frente al Internacional.

En esta ocasión, el bloque azul-grana llega con el histórico 'triple-te' bajo el brazo, e intentará conseguir el único gran título que no posee en sus vitrinas. Su primer

encuentro lo disputará el 16 de diciembre y, de ganar, jugará la gran final el día 19.

El Estudiantes de la Plata, campeón de la Copa Libertadores, también se estrenará directamente en semifinales y lo hará contra el vencedor de la eliminatoria entre el Mazembe (África) y el Pohang Steelers (Asia).

Por primera vez desde la creación de esta competición en 2005, el conocido popularmente como Mundialito se traslada a los Emiratos Árabes Unidos, a la ciudad de Abu Dhabi, que recoge el testigo de Japón como sede.

El vigente campeón de la competición es el Manchester United, que venció en la final al Liga de Quito de Ecuador por 1-0.

CAMBIOS EN LA JUNTA. Por otro lado, el presidente del Barcelona, Joan Laporta, expondrá hoy ante sus compañeros de junta los cambios de funciones que desea introducir en el consejo, después de avanzarlos hace unos días en la comisión delegada, de donde trascendió que el mandatario pretende impulsar importantes modificaciones en las vicepresidencias más relevantes.



Guardiola y Puyol.

SELECCIÓN NACIONAL

Navas completa su primera sesión en Las Rozas

Del Bosque mezcló a los jugadores, aunque de inicio saldrán los titulares habituales

EFE / LAS ROZAS

Jesús Navas, extremo del Sevilla, completo ayer su primer entrenamiento con la selección española en la primera sesión de trabajo con la que Vicente del Bosque probó aspectos tácticos para el partido amistoso de mañana contra Argentina en el Vicente Calderón.

El andaluz fue la principal novedad, junto al regreso de otro extremo, el valencianista Pablo Hernández, mientras que las grandes ausencias fueron Santi Cazorla y Fernando Torres.

Del Bosque contó con sus 23 convocados, aunque Andoni Iraola, que participó el pasado miércoles en el encuentro de la Copa del Rey entre su equipo, el Athletic de Bilbao, y el Rayo Vallecano, se retiró a mitad del entrenamiento.

La primera sesión fue suave. Comenzó con carrera continua y cambios de ritmo antes de ejercicios de presión con balón y un partido final sin porteros con el que el técnico salmantino ensayó movimientos tácticos.

En este encuentro, Del Bosque no juntó al once que se antoja como titular y mezcló a todos los futbolistas. En principio, jugarán Casillas, Sergio Ramos, Piqué, Puyol, Capdevila, Xabi Alonso, Xavi, Iniesta, Cesc, Silva y Villa.

Además, el sevillista Álvaro Negredo protagonizó la anécdota del día a su llegada. El delantero llegó 45 minutos más tarde de lo permitido a la sede de la Federación. Al ser cuestionado por el motivo de su retraso, el jugador tiró de humor: «Echaba de menos el tráfico

«Llego con ganas de disfrutar»

El jugador de la selección española Jesús Navas aseguró ayer, a su llegada a su primera concentración con España, para los amistosos ante Argentina y Austria, que llevaba «mucho tiempo esperando este momento» y que intentará «ir paso a paso, con tranquilidad» para seguir contando para Vicente Del Bosque. «Llevaba mucho tiempo esperando este momento. Estoy feliz y contento, con mucha ilusión de estar aquí, con este grupo de compañeros y, ahora, con ganas de disfrutar», comentó Navas, uno de los primeros internacionales en llegar a la Ciudad del Fútbol de Las Rozas. Respecto a sus posibilidades de formar parte de la lista de convocados para el Mundial de Sudáfrica del próximo verano, el extremo andaluz afirmó que intentará «trabajar día a día y hacer bien las cosas. Trataré de demostrar que puedo estar aquí. Quiero ir paso a paso, con humildad», consideró.

de Madrid». Y es que el vallecano parece haberse olvidado pronto de las complicaciones en el tráfico de la capital y no pudo comer con todos sus compañeros en una concentración que la selección inició realizándose fotos indivi-

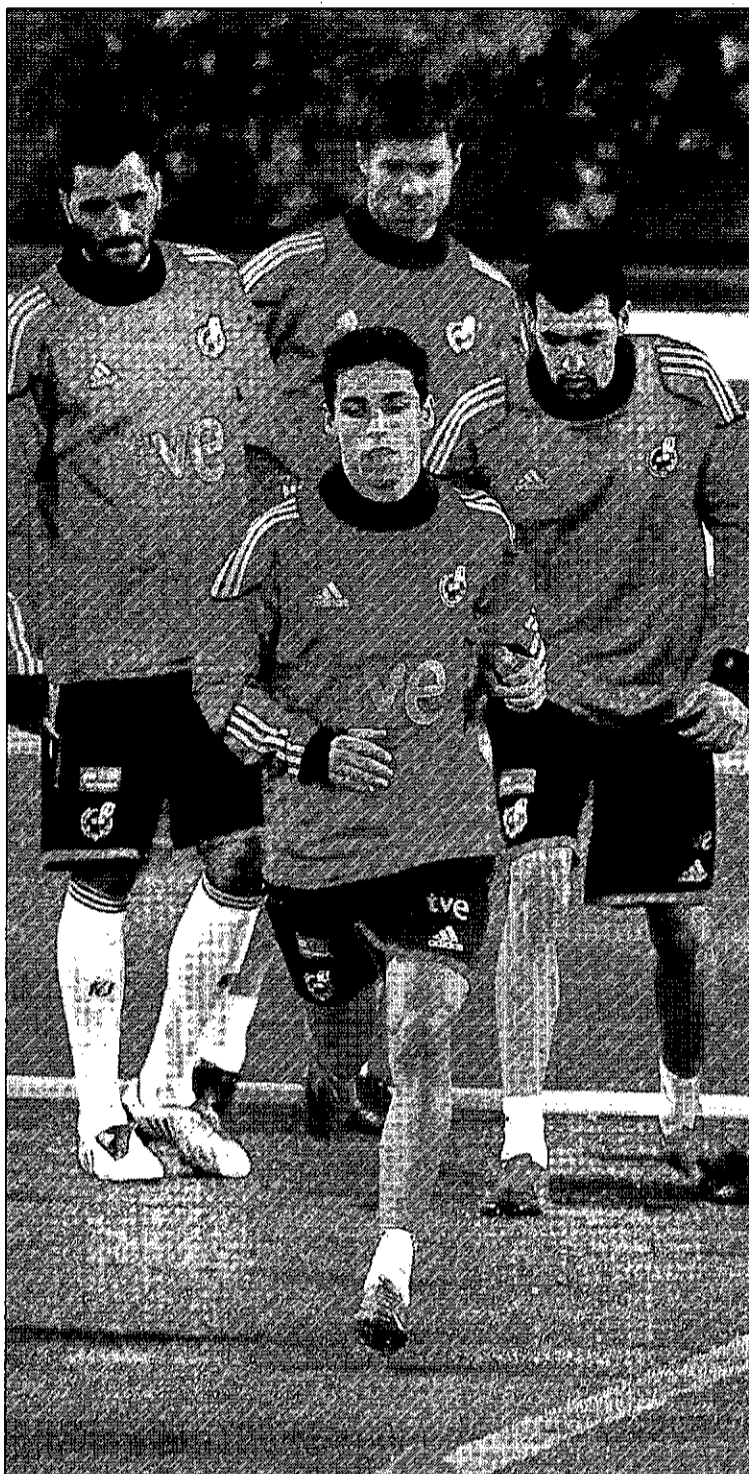

El lateral andaluz se ejercita durante la primera jornada de trabajo. / K. RODRIGO (EFE)

duales los jugadores y tomándose medidas de los trajes oficiales. «Llego un poco tarde, pero espero que me perdonen».

Nada más acabar la jornada, los jugadores se dirigieron a una sala de cine de la localidad de Po-

zuelo de Alarcón, donde acudieron a la presentación la camiseta que la vigente campeona continental vestirá en el Mundial de Sudáfrica y asistieron al estreno de un documental sobre el éxito de la Selección en la Eurocopa.

COPA DEL REY

El Hércules se cuele en octavos y deja tocado a Hugo Sánchez

0	ALMERÍA
1	HÉRCULES

ALMERÍA: Esteban; Juanma Ortiz, Pellerano, Acasiete, Guilherme (Álex Quillo, m. 77); M'Bami, Soriano; Nieto (Ortiz Bernal, m. 60), Corona, Crusat y Piatti (David Rodríguez, m. 71).
HÉRCULES: Unai Alba; Ruz (Juanra, m. 76), Pamarot, Sergio, Dani Bautista; Jorge Alonso, Rodri; Kiko (Tiago Gomes, m. 64), Cristian (Sendoa, m. 85), Del Olmo y Danciulescu.

ÁRBITRO

Rubinos Pérez, del Colegio madrileño. Amonestó a los locales Guilherme y Pellerano, expulsado por doble amonestación (m. 90) y a los visitantes Ruz, Pamarot, Jorge Alonso y Sergio.

GOLES

0-1, min. 76: Tiago Gomes.

EFE / ALMERÍA

El Hércules se metió anoche en los octavos de final de la Copa del Rey después de derrotar a la UD Almería por 0-1 en un partido en el que el resultado reflejó realmente lo que sucedió sobre el terreno de juego.

El partido, en su primera parte, tuvo al conjunto andaluz como dominador inicial por aquello de ser quien más debía exponer para solventar en casa la eliminatoria. Sin embargo, con el paso de los minutos, los herculinos se fueron haciendo dueños de la situación y comenzaron a acercarse al área de Esteban.

Así, la primera ocasión clara llegó como consecuencia de un desajuste defensivo que Del Olmo aprovechó para hacer que Esteban se luciera, cuando se cumplía el minuto 24.

Las ocasiones del Almería se limitaron a un disparo desde fuera del área en el minuto 5. Piatti lo intentó desde la frontal, pero el balón se marchó fuera. Lo demás fueron acciones a balón parado, pero sin daño.

En la segunda parte fue el Almería el que llevó el peso del partido, con acciones con más corazón que cabeza que no fructificaron, aunque estuvieron cerca de llegar. Así, en el 59, un córner lanzado por Corona lo remató Acasiete a la cruceta derecha de la meta de Alba.

Aunque el Almería ganaba a los puntos, fue el Hércules el que terminó noqueando a su rival en el minuto 76. Cristian cogió un balón por la izquierda y lo puso perfecto al segundo palo por donde Tiago Gomes, no encontró enemigo y metió el pie lo justo para situar al Hércules en octavos de final de la Copa del Rey. Mientras, en las gradas, gritos de «¡Hugo vete ya!».

La eliminación de los almerienses eleva a cinco los equipos de la Liga BBVA en caer de la competición del KO, tras el Athletic de Bilbao, Real Madrid, Tenerife y Sporting. Pasan el Hércules, At. Madrid, Valencia, Villarreal, Alarcón, Osasuna, Málaga, Deportivo, Recreativo (por penaltis), Celta, Sevilla, Barcelona, Getafe, Rayo Vallecano, Racing y Mallorca.

MUNDIAL SUB'17

Nigeria acaba con el sueño español en las semifinales

1	ESPAÑA
3	NIGERIA

ESPAÑA: Edgar; Dalmau, Gómez, Amat, Aurtenetxe; Koke; Muniain (Carmona, m. 23); Isco, Sergi Roberto (Espinoso, m. 65), Sarabia (Morata, m. 65); y Borja.
NIGERIA: Paul; Oliba, Chukwudi, Omeruo, Aliyu; Egbedi (Onazi, m. 79), Azeez, Ajagun, Envoh; Okoro y Ojabu (Emmanuel, m. 48)

ÁRBITRO

Ravshan Irmatov (Uzbekistán). Amonestó con tarjeta amarilla a Aurtenetxe (m. 84) por España; y a Ajagun (m. 63) por Nigeria.

GOLES

0-1, m. 30: Okoro. 0-2, m. 61: Emmanuel. 0-3, m. 71 Emmanuel. 1-3, m. 84: Borja

EFE / NIGERIA

La selección española se quedó a las puertas de la final del Mundial sub'17 tras caer ante Nigeria en un encuentro en el que los pupilos de Ginés Meléndez pagaron en exceso el cansancio acumulado.

Y eso que el combinado español dispuso de la primera clara ocasión de gol del partido, en una magnífica jugada del valencianista Isco, que puso a prueba a los veintiocho minutos los reflejos del meta local Paul con un tiro cruzado, tras una magnífico regate.

Pero las incursiones de Egbedi y, sobre todo, las caídas a banda



Iker Muniain acabó lesionado.

de Okoro, fueron un tormento constante para la zaga visitante, hasta que batió al meta Edgar.

Fue un mazazo para el equipo español, que siete minutos antes ya había recibido otro duro golpe

con la lesión de Iker Muniain, que tuvo que ser sustituido a los 23 minutos por Adriá Carmona.

Un cabezazo de Amat, que obligó a lucirse al cancerbero local, hicieron albergar unas esperanzas que se encargó de frustrar Emmanuel, que no desaprovechó un error defensivo para firmar el 0-2. El tanto obligó a España a lanzarse a un ataque desesperado, lo que no desaprovechó Nigeria para cerrar su cuenta goleadora con un nuevo gol de Emmanuel, que firmó el 0-3 a la contra.

A pesar de todo, la 'roja' no se rindió y siguió buscando la portería rival, un empeño, que al menos sirvió para que Borja (m. 84) sumase un nuevo gol.

Lo más sorprendente llegó con el final del duelo, que el colegiado uzbeko Ravshan Irmatov señaló, tras apagarse las luces del estadio, y cuando el cielo de Lagos se iluminaba con fuegos artificiales que desde minutos antes festejaban el triunfo nigeriano.

MOTOCICLISMO

Lorenzo evita las críticas hacia Valentino Rossi

El español Jorge Lorenzo, subcampeón del mundo de Moto GP, reconoció ayer que confía en conquistar el Mundial de la categoría reina aunque solo sea una vez en su carrera, y evitó la polémica por las palabras de Valentino Rossi hace unos días, en las que dijo que Yamaha tendría que elegir entre él o el mallorquín para 2011. «No quiero decir nada que vaya en contra de mi relación con él. Supongo que no deber ser muy cómodo tener a un compañero de equipo de 22 años que también va rápido».

AUTOMOVILISMO

Massa: «Sin el deporte hubiera caído en la droga»

Felipe Massa, compañero de Fernando Alonso en Ferrari, reconoció en una sincera entrevista que, «sin el deporte podría haber caído en el túnel de la droga». Sobre la llegada de Alonso a la escudería del 'Cavallino Rampante', el brasileño tiene las cosas muy claras: «Fernando es uno de los mejores pilotos. Ferrari siempre busca al mejor, pero yo siempre voy a tratar de ganar. En la pista dependerá de nosotros», sentenció.

BOXEO

Tyson, detenido por agredir a un fotógrafo

Mike Tyson, ex campeón mundial de los pesos pesados, fue detenido por la Policía por golpear, presuntamente, a un fotógrafo en el aeropuerto de Los Ángeles. Tyson ya ha tenido problemas con la Justicia por acusaciones de violación (pasó tres años en prisión), violencia doméstica, consumo de cocaína y conducir bajo los efectos del alcohol.

TENIS

MASTERS 1.000 DE PARIS-BERCY

Nadal sobrevive a Robredo

El zurdo de Manacor pierde un set ante el gerundense, pero logra el pase a cuartos de final

EFE / PARÍS

Rafa Nadal firmó su pase a los cuartos de final del torneo de París tras imponerse a Tommy Robredo (6-3, 3-6 y 7-5) tras dos horas y veinte minutos de juego.

Nadal pareció querer disipar cualquier posible duda sembrada en su estreno ante Almagro con un sólido primer set. Acertado con su primer servicio y dominando los puntos desde el fondo de la pista, el manacorí se adjudicó la primera manga por 6-3, tras lograr el único 'break' del set.

Sin embargo, los 'fantasmas' volvieron a hacer acto de presencia y el balear vio descender su rendimiento al tiempo que aumentaba el de su rival. Robredo estuvo espléndido con su saque en la segunda manga y aprovechó la segunda de sus bolas de 'break' en el sexto juego para reengancharse al encuentro.

El gerundense se llenó de moral y encadenó acciones brillantes que le llevaron a adjudicarse el primer parcial de su carrera ante el número dos mundial (6-3), llevando el partido a la tercera manga ante el deleite del aforo galo, expectante ante el desafío de Robredo.

Nadal tiró de casta para aferrarse a su servicio y esperar el bajón de Robredo. Pero no llegó. En el noveno juego de la manga decisiva, el catalán aprovechó la segunda de sus bolas de ruptura después de que su rival hiciese una doble falta muy inoportuna.

Con 5-4 a su favor y el saque para cerrar la victoria, a Robredo le tembló el pulso y dejó escapar la victoria. Y ante el mallorquín, esos errores se convierten en mortales, porque mantiene intacto su feroz espíritu competitivo.

El número dos mundial renació de sus cenizas y acabó con Robredo, como un felino que aprovecha el temor que le tienen sus víctimas. Los errores del gerundense espolearon a Nadal, que estuvo fino en los momentos decisivos



Nadal devuelve la bola en su partido contra Robredo. / H. VILLALOBOS (EFE)

vos y continuará su camino por París, buscando alcanzar o superar la final que obtuvo en 2007.

VERDASCO SE COMPLICA. Por otro lado, Fernando Verdasco cayó eliminado en octavos de final frente al croata Marin Cilic por 3-

6, 6-3, 6-4, lo que le complica su clasificación para el torneo de Maestros de Londres.

El madrileño comenzó bien el encuentro, pero fue cediendo espacio ante su rival, que basó su juego en el servicio.

Verdasco ocupa actualmente

la octava posición del ranking de la ATP, la última que da derecho a jugar de forma directa. Pero esa plaza está amenazada por tres tenistas: el sueco Robin Soderling, el chileno Fernando González y el francés Jo-Wilfried Tsonga, que se mantienen vivos en el torneo.

BALONCESTO

NBA

Pau Gasol podría regresar a las pistas para Navidad

El técnico de Los Angeles Lakers prefiere no aventurar ninguna fecha

EFE / LOS ANGELES

La incertidumbre en torno al regreso de Pau Gasol parece haberse instaurado en el seno de los Lakers, y hasta el entrenador, Phil Jackson, bromeó ayer al comentar que el retorno del español podría producirse en Navidad.

El técnico respondió en tono irónico a la pregunta de cuándo consideraba que el internacional, que sufre un desgarro muscular en la pierna derecha, estaría disponible para regresar a los entre-

namientos. «Ya sabéis cómo somos, siempre decimos que no debemos aventurarnos sobre fechas. Y él es el primero que está muy decepcionado», agregó.

Por su parte, el propio Gasol declaró que cada día que pasa espera estar más cerca de su reaparición. «Desde el principio dimos los pasos correctos, pero el músculo no respondió bien, así que decidimos dar un paso atrás, volver a la rehabilitación e ir más despacio», manifestó.

Por otro lado, José Manuel Calderón reivindicó su condición de líder en la dirección del juego de los Raptors para conseguir la victoria (99-89) ante Chicago.

Mientras, Rudy Fernández también aportó su mejor juego para colaborar en el triunfo de los Trail Blazers (84-107) frente a Minnesota. La cruz la protagonizó Marc Gasol, que jugó su peor partido en Houston, donde los Grizzlies perdieron por un abultado marcador (104-79).

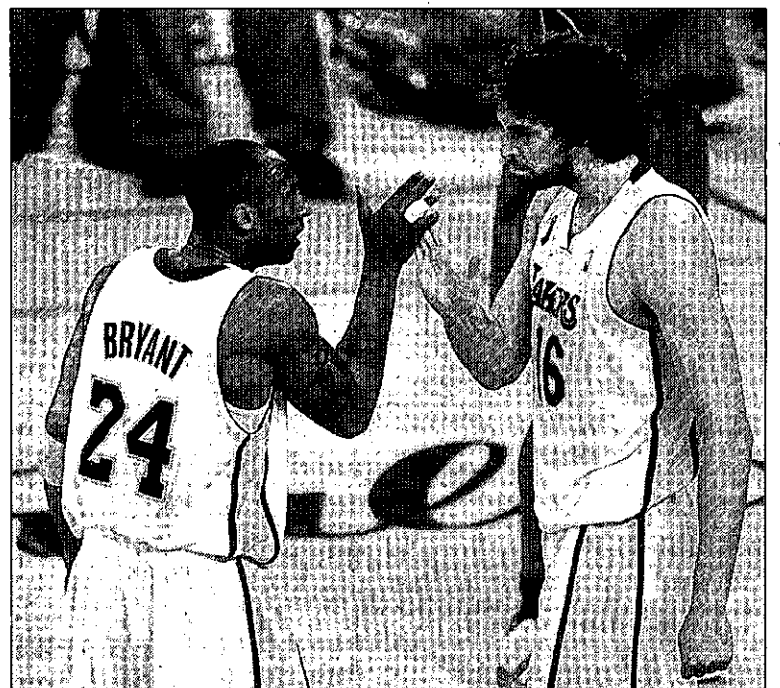

Casol aún no ha podido disputar ningún partido esta temporada. / EFE

DEPORTE BASE CAMPEONATO REGIONAL EN EDAD ESCOLAR

El deporte reúne a 17.000 escolares

Un gran número de asociaciones, clubes y 91 ayuntamientos de la provincia participan este curso en el campeonato

RAÚL FERNÁNDEZ / CIUDAD REAL
El Campeonato Regional del Deporte en Edad Escolar ya está en marcha en la presente temporada 2009-10 con la participación de 17.330 niños y niñas de la provincia de Ciudad Real de edades comprendidas entre los 9 y los 16 años (categorías alevín, infantil y cadete), una importante cifra que no hace sino refrendar el apogeo y la importancia de una competición muy esperada año tras año por los escolares.

Los números evidencian una vez más esa vitalidad de un torneo organizado por la Consejería de Educación y Ciencia de la Junta de Comunidades, con la colaboración de la Diputación Provincial. En él toman parte un gran número de asociaciones, clubes o centros docentes ciudadreales, y un total de 91 ayuntamientos provinciales han inscrito a sus equipos y escolares en alguna de las 17 modalidades deportivas ofertadas: ajedrez, atletismo, campo a través, bádminton, baloncesto, balonmano, ciclismo, fútbol, fútbol sala, gimnasia, judo, natación, orientación, tenis de mesa, triatlón, voleibol y voley playa.

La competición se celebrará durante los fines de semana y todos los participantes, ya sean deportistas, delegados o entrenadores, dispondrán de una póliza de seguro para cubrir accidentes y posibles lesiones deportivas que se produzcan durante el transcurso del campeonato.

Como novedad más significativa en el presente curso está la ampliación del diseño de la competición en las modalidades en las que ha venido disputándose, una Liga Regional cadete, casos del fútbol, balonmano o baloncesto. Así, en estas disciplinas habrá unos sectores regionales para la categoría infantil masculina, con



Las pistas y pabellones deportivos de la provincia se llenan los fines de semana de jóvenes deportistas. / LA TRIBUNA

Gran nivel regional en el deporte base

Las importantes aportaciones de las instituciones regionales y provinciales para el desarrollo del deporte escolar en Castilla-La Mancha están dando sus frutos en lo que a resultados se refiere. Así, la temporada pasada la región se colocó en el sexto lugar a nivel nacional en lo que se refiere a esos resultados obtenidos en deportes colectivos e individuales de los campeonatos escolares. Castilla-La Mancha obtuvo en el curso 2008/09 un total de 14 campeonatos nacionales, 9 subcampeonatos y 21 terceros puestos. Unos notables resultados que evidencian el progreso de nuestra región en lo que se refiere al potencial de base, a la espera de que éstos puedan mejorar en la actual campaña 2009/10.

Toda la información del campeonato puede consultarse en la página web deportesclm.com

el objetivo de mejorar el nivel técnico y competitivo de los participantes.

JUEGOS DE LA JUVENTUD. Paralelamente al Campeonato Regional Escolar se desarrollarán los IV Juegos de la Juventud, una competición dirigida a alumnos de 1º y 2º de Bachillerato, Ciclos Formativos de Grado Medio y Garantía Social. Para este curso se espera la participación a nivel re-

gional de unos 12.000 jóvenes, que tomarán parte en las actividades deportivas programadas: Fútbol-7 masculino, Fútbol-Sala femenino, Multideporte: Voleibol 4x4 y Baloncesto 3x3 (ambos mixtos), Actividad Rítmica con Base Musical, en bicicleta, patinaje y Raid multiaventura.

Toda la información actualiza tanto del campeonato escolar, como de los Juegos de la Juventud, podrá ser consultada en internet a través de la página www.deportesclm.com. Esta útil web incluye los resultados de los encuentros de las diferentes modalidades, que podrán ser introducidos por los delegados, así como las clasificaciones y las noticias que genere la propia competición.



Prolongación del convenio. El director general del Deporte, Roberto Parra, y el presidente de la Diputación Provincial, Nemesio de Lara, rubricaron ayer la prolongación un año más del convenio que sostiene el Campeonato Regional en Edad Escolar. Este convenio supone una inversión de 683.713 euros, de los cuales un 66% es aportado por la Junta y un 34% por la Diputación. / FOTO: LT



Miguel Calatayud, el mejor. Miguel Calatayud, con 37 puntos, se impuso con autoridad en el III Torneo de Golf Onda cero Radio Valdepeñas, disputado en el Campo Rústico de Santa Cruz de Mudela. Calatayud superó en la clasificación a Luis Barba, que se quedó en 35 puntos. En la segunda categoría, el mejor fue Agustín Sánchez-Gil (37 putos), seguido de Juan Bautista Ramos (34). Por último, Alfonso Velázquez venció en la tercera categoría, con el premio 'Scratch' para José Benito, el mejor 'Driver' para Clemente Jiménez, y el mejor 'Approach' para Jesús Carretero. / FOTO: LT

KARATE

Moreno no pasa de octavos en el Mundial de Rabat

LA TRIBUNA / CIUDAD REAL
Pese a que llegaba con las máximas aspiraciones, el almagraño Fernando Moreno no tuvo ayer el día bueno en el Mundial de Rabat (Marruecos) y se quedó muy lejos de las medallas al caer derrotado en la ronda de octavos de final.

Moreno, que participó defendiendo los colores de la selección española en la categoría sub 21 de la disciplina kumite para más de 78 kilogramos, quedó exento de la primera ronda y en la segunda, la de los dieciseisavos de final, le tocó medirse con el francés Bendiab, al que el karateca de Almagro derrotó por un mínimo 1-0.

En la siguiente ronda, la de los octavos de final, el almagraño ya no pudo superar a su adversario,

M. Nestorovski, karateca de Macedonia que acabó con el sueño del manchego al vencerle también por un resultado ajustado de 1-0.

En esta categoría kumite +78 kgs. en la que participó Fernando Moreno se proclamó campeón del mundo el marroquí Benaissa.

JOSÉ MANUEL DÍAZ. Hoy viernes saltará al tatami otro ciudadrealeño, José Manuel Díaz, karateca de Miguelurra que participará en junior kumite para menos de 55 kilogramos.

El churriego espera igualmente tener una gran actuación y meterse en la lucha por las medallas, algo que no pudo hacer ayer su compañero de selección Fernando Moreno.



Fernando Moreno.

BALONCESTO

El Adepal defiende en Huelva su primera plaza

LA TRIBUNA / CIUDAD REAL
Asentado por mejor diferencia anotadora en la primera posición de la tabla clasificatoria del Grupo B de la LEB Plata, el Fundación Adepal defiende esta noche esa privilegiada posición en la pista de un rival con idéntica ambición que los alcazareños, el CB Huelva La Luz (21 horas).

Será una prueba más que complicada para la escuadra que entrena Javier Juárez. Un reto de gran calibre que medirá, sin duda, el nivel de los alcazareños en las citas más exigentes, como la que seguro le espera en territorio andaluz.

No en vano, el Huelva ostenta a día de hoy la cuarta plaza de la clasificación con cuatro victorias, las mismas que el líder Adepal. Un similar porcentaje que proporciona una gran importancia al duelo, tras el que se podrá definir algo más la parte de arriba de la tabla.

Los locales afrontan el envite tras una última derrota casera con un pobre juego, circunstancia que les motivará para mejorar y ante la que los de Alcázar de San Juan deben de sobreponerse para dar un golpe autoritario y, por supuesto, seguir en el liderato.

LIGA ADECCO PLATA

EQUIPOS	J	G	P	PF	PC
1 Adepal Alcázar	6	4	2	445	409
2 Illescas	6	4	2	492	461
3 Tíjola	6	4	2	490	474
4 Huelva	6	4	2	467	453
5 Guadalajara	6	3	3	475	449
6 Real Madrid	6	3	3	413	396
7 Plasencia	6	3	3	453	443
8 Córdoba	6	3	3	452	466
9 Cajasol	6	1	5	416	466
10 Ávila	6	1	5	443	529

FÚTBOL SALA

JAVIER LOZANO • Presidente de la Liga Nacional de Fútbol Sala

A sus 49 años, puede presumir de haber logrado dos Mundiales y tres Europeos como seleccionador. Es el 'gurú' del fútbol sala en España y ahora afronta con motivación su nuevo cargo al frente de la LNFS. Antes, después de llevar la dirección de cantera del Real Madrid. El toledano Javier Lozano adelanta, en una entrevista exclusiva concedida a *Deporte Solanero*, que en breve habrá cambios de un deporte que vive un gran estado de forma en la provincia.

«Tenemos que reinventar el fútbol sala nacional»

DEPORTE SOLANERO / MADRID
¿Cómo valora sus primeros 60 días al frente de la LNFS?

Muy intensos. Hay muchas cosas que hacer comenzando por renovar las estructuras y dar una visión que hasta ahora era intangible. Tenemos que reinventar la LNFS y para ello dedicamos 14 horas al día los siete días a la semana y apretando los dientes porque hace falta.

¿Qué modelo de gestión anhela como presidente?

En los últimos ocho años la LNFS ha estado más cerca de una pequeña federación que de una liga profesional. Quiero implantar un modelo relacionado con la gestión, mucho más cercano a una empresa de servicios moderna que no a un órgano conservador y administrativo. Tenemos que optar a conseguir una 'NBA' de fútbol sala.

España tiene una selección bicampeona del mundo y tricampeona de Europa. ¿Hay una afición acorde a este nivel?

Me da la impresión de que nos hemos acomodado un poco. El eslogan de 'la mejor liga del mundo' nos ha hecho relajarnos y cuando eso se produce, hay otro que viene corriendo.

¿Qué ha aprendido y que ha enseñado en el Real Madrid?

Mi aprendizaje ha sido más en el ámbito profesional. Un club como el Madrid tiene las oficinas, que es como una verdadera universidad de primer nivel con modelos de gestión y lo que apor-

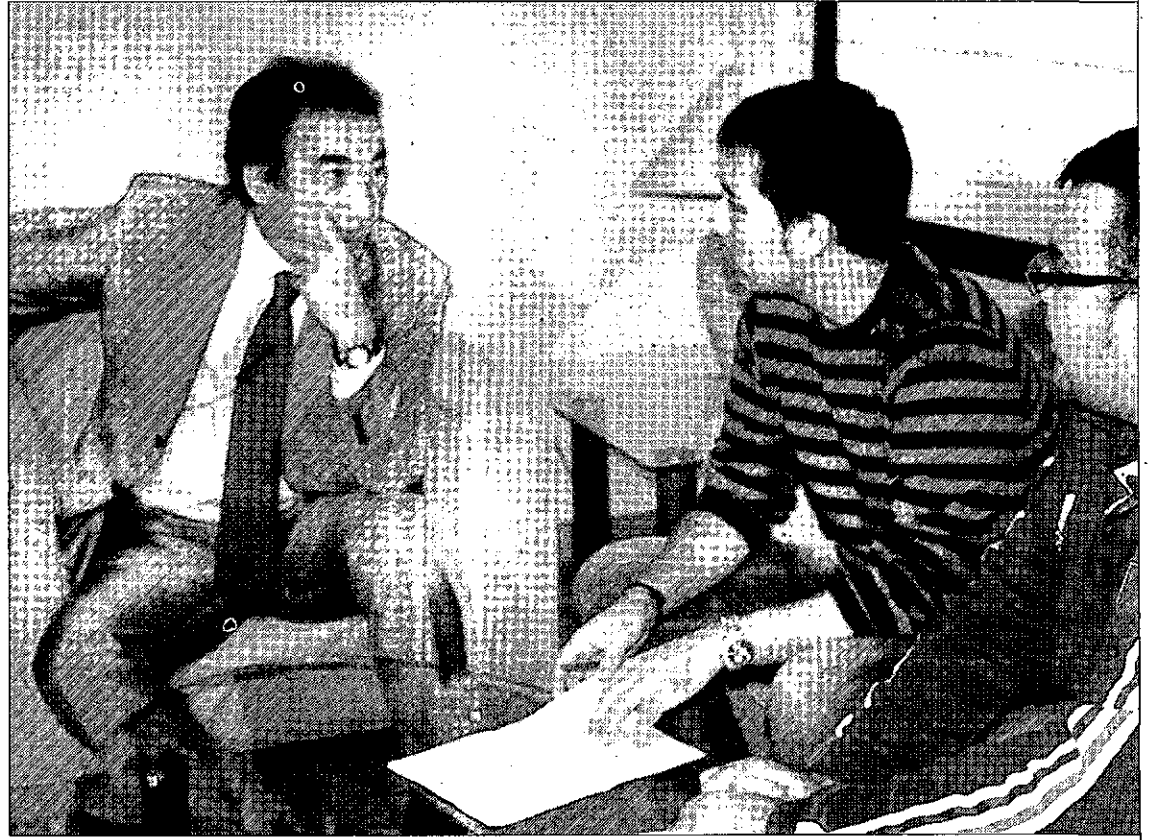

Javier Lozano (izquierda) atiende a las preguntas de Juan Pedro Araque y Jesús Flores, de Deporte Solanero. / LT

té ha estado en el ámbito deportivo. Creo que quedó un modelo innovador que ha dado sus frutos.

¿Se están haciendo las cosas bien en Castilla-La Mancha?

Los datos así lo atestiguan. Desde la llegada de Antonio Escrivano al Comité Nacional se han dado pasos muy importantes. Se está consiguiendo un aire

de formalidad y seriedad. Hay más licencias de fútbol sala que de fútbol. Las cosas van por el buen camino pero no podíamos permitir que el fútbol sala estuviera en manos de cuatro cuatrerillos, aprovechados y que en nombre de un objetivo común busquen su negocio particular.

¿Habrá reestructuración?

Os puedo adelantar que en el

mes de abril habrá un congreso donde se debatirá una amplia reestructuración de fútbol sala. El modelo actual tiene origen en 1989 y queremos adecuar este deporte desde arriba. Afectará a la Primera Nacional A, a la Plata y a las categorías más cercanas. Queremos crear la Copa del Rey o crear una gran gala donde premiar a todos los equipos.

TIRO CON ARCO

Éxito del II Trofeo Villa de Argamasilla de Calatrava

Más de 80 participantes mostraron un gran nivel en un torneo en el que destacaron los clubes de Viarca y Puertollano

LA TRIBUNA / CIUDAD REAL

El II Trofeo de tiro con arco Villa de Argamasilla de Calatrava resultó todo un éxito, tanto en el apartado organizativo como en el de participación. Más de 80 inscripciones, una línea de tiro de más de 40 metros, competidores procedentes de diferentes puntos de la geografía nacional y un listón alto en la organización de anteriores competiciones aportaron a la competición un gran nivel en todos los aspectos, que se refrendó con un vistoso y espectacular trofeo.

De los 40 premios que se disputaban 10 quedaron entre los clubes de Viarca y Puertollano, un importante número teniendo en cuenta la participación también de clubes con una trayectoria más larga en el tiempo que la de los

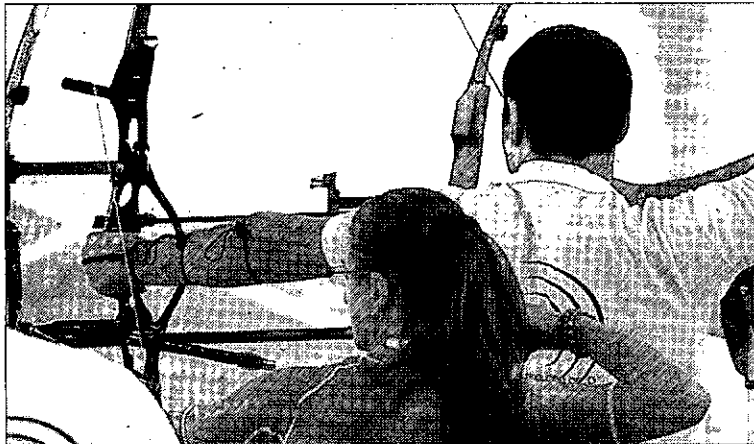

El torneo tuvo un sobresaliente nivel competitivo. / LT

puertollaneros.

La calidad que se pudo vivir fue inmejorable, con el lujo de contar en el trofeo con campeones euro-

peos y primeros puesto de la elite nacional, que demostraron su calidad técnica en las ejecuciones y, por supuesto, en el resultado de



Varios jóvenes participantes posan con sus trofeos y regalos. / LT

sus puntuaciones.

A nivel local hay que destacar a tiradores como Alvaro Romero, que consiguió un primer puesto

en infantil o Eduardo, con un segundo puesto en alevín. En senior hay que subrayar la actuación de Francisco López Cabrera.

Declarada culpable la española que se llevó a su hija de EEUU

La abogada valenciana María José Carrascosa, encarcelada desde 2006, afronta una pena de entre cinco y diez años de prisión. Conocerá la sentencia en la víspera de Nochebuena

• Peter Innes, padre de la niña, presentará una demanda para obtener la tutela y pedirá «responsabilidades» a la Fiscalía por haberla dejado al cuidado de los abuelos maternos.

EFE / EEUU

Un jurado halló ayer culpable a María José Carrascosa, la abogada española encarcelada en Estados Unidos desde hace tres años por un conflicto relacionado con la custodia de la hija que tuvo con un estadounidense.

Después de tan solo una hora y media de deliberaciones, seis hombres y seis mujeres emitieron su unánime veredicto de culpabilidad en los nueve delitos que se imputaban a Carrascosa: uno por desacato a una orden judicial y ocho por interferencia en la custodia de la niña.

Ahora que el jurado se ha pronunciado, está previsto que el próximo 23 de diciembre, víspera de Nochebuena, el juez Donald Venezia emita su sentencia, que «seguramente será recurrida»; anunció el abogado de la española, Scott Finkenauer.

«Tengo sentimientos encontrados con este veredicto», reconoció el padre de la niña, Peter Innes, después de escuchar en la sala del tribunal la decisión del jurado, pese a que él no forma parte de esta causa, ya que se trata de la Fiscalía contra Carrascosa.

La española se casó en Bunyol con Innes en marzo de 1999, solo unos meses después de que lo hubiera conocido en un chat de internet. Cinco días después de la boda, ella decidió mudarse a Nueva Jersey. Al poco tiempo de llegar a EEUU se quedó embarazada, en torno a agosto de 1999. Seguidamente, Carrascosa volvió a España e Innes la denunció por secuestrar a la niña. El juez Edward Torack, del



La valenciana María José Carrascosa lleva tres años en prisión. / EFE

condado de Bergen (Nueva Jersey), concedió la custodia de la menor al padre y ordenó a la madre regresar a EEUU para entregar a su hija.

La abogada valenciana se presentó en agosto de 2006 para asistir a una vista judicial, en la que conoció los cargos que pesaban sobre ella, le retiraron el pasaporte y le informaron de que debía en-

tregar a la pequeña antes del 31 de agosto, si no quería ser encarcelada por secuestro, hecho que se produjo en noviembre de ese año.

La pequeña vive ahora con sus abuelos en Valencia y su custodia está temporalmente en manos del Gobierno de esta comunidad. Ayer, Innes aseguraba: «La verdadera víctima de todo esto es Vic-

toria. Han pasado ya más de tres años sin que haya visto a su madre y cinco desde que yo no he podido pasar tiempo con ella».

Tras la primera hora de deliberaciones, los miembros del jurado acudieron a la sala para formular algunas preguntas al juez, y luego volvieron a reunirse por un tiempo más, hasta que alcanzaron una decisión consensuada.

ENCADENADA. Cada vez que el jurado acudía a la sala, la madre española era introducida también en el recinto, donde los correspondientes policías le quitaban las cadenas que la mantenían esposada de las manos a la cintura, y los pies entre sí. Carrascosa asis-

Al escuchar cada uno de los cargos, la mujer española, con la cabeza baja, prácticamente no cambió el gesto

tió a la corte vestida de calle, como ha podido hacer en las últimas vistas, y en esta ocasión con pantalón negro, jersey abotonado azul y el pelo largo suelto.

En el momento de oír el veredicto de cada uno de los cargos -un proceso que se prolongó por algunos minutos-, la mujer española prácticamente no cambió el gesto y escuchó con la cabeza baja todas las declaraciones de culpabilidad.

«No ha parecido sorprenderse mucho, quizá por que ya se lo esperaba. Ha perdido todos los procesos hasta ahora», afirmó su abogado, quien añadió que el juez le podría imponer la pena mínima, cinco años, con lo que saldría en libertad, ya que el tiempo que ha pasado en prisión sería suficiente para conmutar la condena.

► SALUD

Los niños obesos sufrirán a los 30 años patologías características de los ancianos

EFE / MADRID

La obesidad infantil está adelantando a los 30 años patologías que antes eran propias de los ancianos, una situación que, según los expertos, debería hacer reaccionar a los agentes que intervienen en la alimentación de los menores.

El Día Mundial contra la Obesidad, que se celebró ayer, coincide con el debate abierto por la retirada de la tutela a los padres de un menor de nueve años que pesa 70 kilos.

La doctora Elisa Blázquez, especializada en Nutrición Dietética del Instituto Europeo de la Obesidad, declaró que, aunque los padres son los principales responsables de transmitir hábitos saludables a sus hijos, no depende solo de ellos el poner fin al sobrepeso que afecta al 28 por ciento de los menores españoles.

Por esta razón, hizo hincapié en que debería existir una normativa «poderosa» que controle la información engañosa que reciben cada día.

Además de la muerte, el sobrepeso propicia enfermedades crónicas como la diabetes, la hipertensión, los infartos cerebrales, los problemas cardíacos y el cáncer.

Hoy en día, los menores pasan mucho tiempo delante de la televisión, hasta el punto de que un 17 por ciento de los niños y un 21,9 de las niñas no hacen ejercicio en su tiempo libre. Además, existe un consumo excesivo de comida rápida, refrescos y bollería al alcance de los pequeños por su bajo coste, y que son muy perjudiciales para la salud.

► EXTREMADURA

Niegan que la campaña sobre sexo promueva la masturbación

EFE / MÉRIDA

La presidenta del Consejo de la Juventud de Extremadura, Laura Garrido, expresó ayer su «orgullo» por la campaña educativa *El placer está en tus manos* y su «indignación» ante las «manipulaciones» que han llevado a cabo determinados sectores. Garrido expuso su postura sobre la polémica suscitada por la iniciativa, y a la que se acusa de fomentar la masturbación entre los jóvenes. «Las acciones que se llevan a cabo en los talleres se basan en los conceptos de autoestima, y en la anatomía y fisiología sexual masculina y femenina».

■ CRONOLOGÍA

Los momentos clave de un complicado proceso judicial

- **Marzo 1999.** María José Carrascosa se casa con el ciudadano estadounidense Peter Innes.
- **Abril 2000.** Nace su hija Victoria.
- **2004.** La española se separa de su marido.
- **Julio 2005.** Un tribunal valenciano le otorga la custodia de su hija y retira el pasaporte a la

- niña como medida de precaución para evitar su salida.
- **2006.** Peter Innes denuncia a su ex mujer por el secuestro de su hija Victoria.
- **Junio 2006.** Ordenan la búsqueda y captura de la madre, que permanece escondida en territorio estadounidense.
- **Noviembre 2006.** Carras-

- cosa es detenida y encarcelada en Estados Unidos acusada de desacato a la autoridad y secuestro.
- **Marzo 2008.** La Corte Federal de Apelaciones del Tercer Circuito de EEUU rechaza una nueva petición de *habeas corpus*.
- **Noviembre 2008.** Carrascosa apela al Tribunal Supremo de Estados Unidos, que desestima la

- reclamación de la española.
- **Marzo 2009.** La hermana de María José Carrascosa comunica que el ex marido de su hermana podría estar de acuerdo en ceder la custodia a su madre.
- **Octubre 2009.** Comienza el juicio en Nueva Jersey.
- **Noviembre 2009.** El jurado la declara culpable.

El agresor de Neira declara que su novia se cayó «por los tacones»

Antonio Puerta y su pareja niegan en el juicio que se estuvieran produciendo malos tratos

• La Fiscalía pide que se impute a la mujer por falso testimonio, dado que lo que testificó ante el juez no concuerda con la declaración del día de los hechos ni con las pruebas.

EFE / MADRID

La fiscal del juicio contra Antonio Puerta, acusado de agredir a su novia Violeta Santander, en el que es testigo el profesor Jesús Neira, reclamó ayer que se abran diligencias previas contra Santander por levantar falso testimonio, en el primer y único día de un proceso en el que el docente ofreció una versión de los hechos totalmente opuesta a la de la pareja.

Tanto el Ministerio Fiscal como la Abogacía del Estado, que re-

presenta al Ministerio de Igualdad, se ratificaron en la pena pedida inicialmente para Puerta, de nueve meses de prisión.

Neira presenció los hechos que se juzgan y recriminó entonces a Puerta, quien le golpeó. Al llegar a los juzgados, andando pero con oxígeno, dijo que iba a contar al juez lo que presenció, que tildó de «una agresión como un pino».

El profesor precisó que él aún está recuperándose «como puede» de las lesiones que le provocó el ataque de Puerta, que le hicieron estar ocho meses ingresado.

Acusador y abogado coinciden en que el testimonio del acusado «incurrir en contradicciones», por lo que «su relato carece de valor», un argumento que también aplican a lo narrado por Santander.

De esta manera, Puerta, con gesto tranquilo y voz pausada, ne-

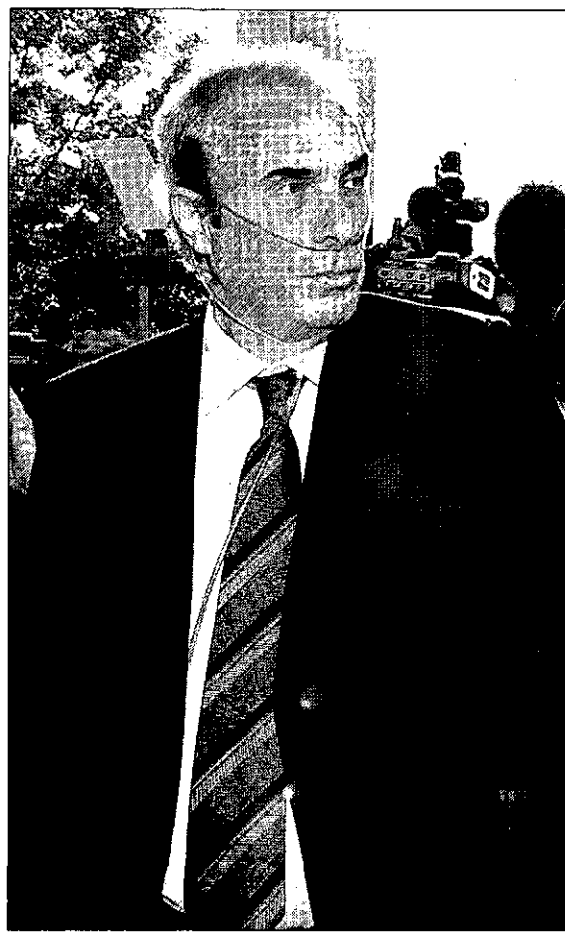

El profesor Jesús Neira acudió al juzgado de Getafe con una bombona de oxígeno. A la derecha, Violeta Santander. / EFE

gó recordar que su novia cayera al suelo, ni que la golpeara, y aseguró que el suceso no pasó «de un forcejeo para evitar que siguiera hablando por el móvil», y que ella se cayó «porque llevaba tacones».

Posteriormente, su pareja, visiblemente más nerviosa y titubeante, desmintió que el acusado la cogiera del cuello, ni del pelo, ni que

la golpeara, y se reafirmó en sus palabras después de visionar el vídeo en el que, según la fiscal, «se aprecia claramente que la coge de la cabeza en actitud violenta».

El profesor Neira, pertrechado con una bombona de oxígeno, declaró tras un biombó, como sus dos predecesores, y manifestó que lo que él vio fue «una mujer medio caí-

da como un trapo, sujeta por Antonio Puerta, que la golpeaba repetidamente con su brazo derecho». El jefe de la Policía de Majadahonda contó, por su parte, que Santander le dijo que su pareja la pegaba con frecuencia.

El juicio ha quedado visto para sentencia, que se emitirá dentro de entre ocho y 10 días.

0		1		2		3		4		5		6		7		8		9	
Números	Euros/Billete	Números	Euros/Billete	Números	Euros/Billete	Números	Euros/Billete	Números	Euros/Billete	Números	Euros/Billete	Números	Euros/Billete	Números	Euros/Billete	Números	Euros/Billete	Números	Euros/Billete
50000	330	50001	300	50002	330	50003	300	50004	300	50005	300	50006	300	50007	300	50008	300	50009	330
50010	330	50011	300	50012	4.695	50013	60.000	50014	4.665	50015	300	50016	300	50017	300	50018	300	50019	330
50020	330	50021	300	50022	330	50023	300	50024	300	50025	300	50026	300	50027	300	50028	300	50029	330
50030	330	50031	300	50032	330	50033	300	50034	300	50035	300	50036	300	50037	300	50038	300	50039	330
50040	480	50041	300	50042	330	50043	300	50044	300	50045	300	50046	300	50047	300	50048	300	50049	330
50050	330	50051	300	50052	390	50053	300	50054	300	50055	300	50056	300	50057	300	50058	300	50059	330
50060	480	50061	300	50062	330	50063	300	50064	300	50065	300	50066	300	50067	300	50068	360	50069	330
50070	330	50071	300	50072	330	50073	300	50074	300	50075	300	50076	300	50077	300	50078	300	50079	330
50080	330	50081	300	50082	330	50083	300	50084	300	50085	300	50086	360	50087	300	50088	300	50089	330
50090	330	50091	300	50092	330	50093	300	50094	300	50095	300	50096	300	50097	300	50098	300	50099	330
83600	330	83601	300	83602	330	83603	300	83604	300	83605	300	83606	300	83607	300	83608	300	83609	330
83610	330	83611	300	83612	330	83613	300	83614	300	83615	300	83616	300	83617	300	83618	300	83619	330
83620	330	83621	300	83622	330	83623	300	83624	300	83625	300	83626	300	83627	300	83628	300	83629	330
83630	330	83631	300	83632	330	83633	300	83634	300	83635	300	83636	300	83637	300	83638	300	83639	330
83640	330	83641	300	83642	330	83643	300	83644	300	83645	300	83646	300	83647	300	83648	300	83649	330
83650	330	83651	300	83652	390	83653	300	83654	300	83655	300	83656	300	83657	300	83658	300	83659	8.130
83660	300.000	83661	8.100	83662	330	83663	300	83664	300	83665	300	83666	300	83667	300	83668	360	83669	330
83670	330	83671	300	83672	330	83673	300	83674	300	83675	300	83676	300	83677	300	83678	300	83679	330
83680	330	83681	300	83682	330	83683	300	83684	300	83685	300	83686	360	83687	300	83688	300	83689	330
83690	330	83691	300	83692	480	83693	300	83694	300	83695	300	83696	450	83697	300	83698	300	83699	330
Terminaciones		Terminaciones		Terminaciones		Terminaciones		Terminaciones		Terminaciones		Terminaciones		Terminaciones		Terminaciones		Terminaciones	
3660	1.230	9351	750	8652	840	343	150	4864	750	215	150	696	150	257	150	68	60	9	30
040	180			572	180			6024	750	575	150	86	60						
660	480			692	180			544	150	585	150								
60	180			52	90			724	150										
0	30			2	30														

ESTE SORTEO ADJUDICA 2.127.000 DÉCIMOS PREMIADOS POR UN IMPORTE TOTAL DE 12.600.000 EUROS

PREMIO ESPECIAL 1.170.000 € Núm: 83660 PRIMER PREMIO	FRACCIÓN 6.ª	SERIE 2.ª	PREMIO ACUMULADO 1.200.000 €
--	------------------------	---------------------	--

INSTRUCCIONES PARA LA CONSULTA DE ESTA LISTA

1.º Compruebe el la fecha del sorteo y el dibujo que figuran en la parte superior de la lista coincidan con los de su billete o décimo.
2.º En cada columna, y sólo en ella, están todos los premios y reintegros que han correspondido a todos los números que terminan con la cifra grande que la encabeza, clasificados en dos grupos: números completos y terminaciones.
Por ejemplo, si su número termina en 1, ha de fijar su atención únicamente en la columna encabezada con un uno. Los premios indicados en la columna euros/billete son los que corresponden a un billete, o sea, a diez décimos.
3.º Ver si en la columna de números aparece el que Vd. juega y, si así fuera, a la derecha encontrará acumulado el importe total de los premios que han correspondido al billete, con excepción de los especiales que figuran ya acumulados en el recuadro inmediatamente anterior a estas instrucciones.
4.º Si no está su número completo puede tener premio en el grupo de terminaciones. Si las hay de cuatro cifras y su número las tiene igualmente dispuestas, a la derecha encontrará el total de premios que han correspondido a todos los números que terminan con esas cuatro cifras.
Si no tiene premio por terminación de cuatro cifras, o no las hay, proceda en la misma forma con las terminaciones de tres cifras, en su caso con las de dos y, finalmente, con las de una.

1. ALQUILER

PARTICULAR
VENDE O ALQUILADuplex de 125 m2.
C/ Pedrera Alta

- 3 dormitorios
- Salón comedor
- Cocina amueblada
- 2 cuartos de baño amueblados
- Terraza tendadero
- Terraza 20 m2. entoldada
- Aire acondicionado
- Ascensor
- Cochera y Trastero (sólo venta)
- Buena calidad

Alquiler: 600 €

Venta: 180.000 €

Telef.: 609 22 45 00
669 96 21 99Se alquila piso
céntricoDos habitaciones,
amueblado, patio
y cocina independiente.

Interesados llamar al: 665 96 64 71

ALQUILO PISO SIN MUEBLES, CENTRICO. 4 Dormitorios, 2 baños. Trastero. Muy luminoso. 550 euros. Gastos comunes y calefacción incluidos. Tlf. 627 60 89 56.

ALQUILO APARTAMENTO AMUEBLADO. 1 Dormitorio (zona Marianistas) 410 euros, comunidad y calefacción incluida. Tlf.: 616 13 54 76.

ALQUILO APARTAMENTO Ciudad Real, Plaza San Francisco. Salón, dos dormitorios, vitrocerámica, cuarto de baño, calefacción central, ascensor. Teléfonos: 926 25 19 59 - 616 92 64 05

PUERTOLLANO GRAN OPORTUNIDAD, Local 600 m. en Avenida Ciudad Real S/N. Venta o alquiler. Tlf.: 926 410 078 - 629 371 748

SE ALQUILA PISO de 4 dormitorios, amueblado o sin amueblar en zona Moreria de C.Real. Calefacción individual, 550 euros. Sólo particulares. Tlf.- 627 326 919

SE ALQUILA APARTAMENTO tipo americano, salón-cocina, 1 dormitorio, baño, calefacción Gas Natural, ascensor. En la C/Morería de C.Real. Centro urbano. 350 euros/mes + fianza nómina. Tlf.- 615 068 742

SE ALQUILA PISO de 4 dormitorios, 1 baño, ascensor, totalmente amueblado. Avda. 1º Mayo, 59. Centro de Puertollano. 500 Euros/mes + fianza nómina. Contrato mínimo 1 año. Tlf.- 615 068 742 - 696 069 587 - 657 404 995

ZONA TERRERAS frente centro comercial, se alquila local de 110 m2, con cerrres metálicos, preinst., aire acondicionado, baños, dispone de 3 despachos. 900 euros. Tlf.- 615 389 892

LIBERTAD, 45 Se alquila piso de 3 dormitorios, baño, todo amueblado. Tlf.- 926 742 092 - 616 471 820

AVDA. FERROCARRIL Se alquila piso todo exterior, con parquet, 3 dormitorios, 2 baños completos, garaje, trastero, amueblado. 595 euros. Gastos comunes incluidos. Tlf.- 626 054 014. Tardes

SE ALQUILA bar o local acondicionado para auto comercio o para oficinas, 80m, 11m de fachada. Tlf.- 617 094 211

JUNTO RECTORADO Se alquila piso 2 habitaciones, 2 baños, amueblado, piscina, armarios empotrados, 500 euros incluida comunidad. Tlf.- 679 414 700.

SE ALQUILA cochera en Avda. Lagunas de Ruidera, entrada por Ronda Ciruela, facilísima maniobra. Tlf.- 607 893 790

SE ALQUILA apartamento de 1 dormitorio amueblado, con calefacción y aire acondicionado, ascensor en C/Ntra. Sñra de los Angeles. Tlf.- 617 094 211

C/ANTONIO BLAZQUEZ, zona Moreria, se alquila piso 3 dormitorios, luminoso, recién pintado, C.C. parking, económico. Tlf.- 649 281 900

SE ALQUILA estudio amueblado, calefacción central, cocina independiente, ascensor, céntrico en C/Huertos. Tlf.- 617 094 211

SE ALQUILA apartamento grande en C/Pardo Pardo, 5. Amueblado, dos dormitorios y dos baños, aire acondicionado en salón. Abstenerse agencias. Pedimos nómina. Tlf.- 607 893 790

2. CONTACTO

Japonesa y Cubana
PUERTOLLANO
Masaje Tailandés, besos,
caricias, posturitas, francés.
www.mundoanuncio.com
Tlf.: 625 27 41 02

Paraguayas

Lolitas complacientes,
todo tipo de servicios
las 24 horas (Puertollano)
Tlf.: 618 56 14 64

3. EMPLEO



Centro de estudios-autoescuela
Ramón y Cajal 9. Ciudad Real. 926 27 48 42

OPOSICIONES

SESCAM

CELADORES 316 plazas

AUXILIAR 522 plazas

ADMINISTRATIVO

Comienzo Noviembre 2009

www.abacoformacion.es

Para finca agrícola en Ciudad Real se precisa

MATRIMONIO GUARDES

Imprescindible carnet de conducir.

619306251- 639129978

BUSCAMOS CASERA

PARA FINCA CERCA DE PIEDRABUENA, IMPRESCINDIBLE COCINA Y REFERENCIA.

Tlf.: 670 78 18 97

SE NECESITA:

ADMINISTRATIVO

CON ALTO NIVEL INGLÉS Y DISPONIBILIDAD PARA VIAJAR AL EXTRANJERO.

INGENIERO DE CAMINOS

CUALIFICADO, CONOCIMIENTO INGLÉS Y DISPONIBILIDAD PARA VIAJAR AL EXTRANJERO.

LLAMAR AL TELÉFONO

926 27 42 23



Empresa de energías renovables
e instalaciones eléctricas



Precisa incorporación inmediata de

COMERCIALES-ADMINISTRATIVOS

Se valorará experiencia comercial

Envío de CURRICULUM por e-mail: mnavarro@huntersolar.es

5. VARIOS

SE VENDE TRESILLO Y MESA COMEDOR extensible con seis sillas. Madera nogal. Precio a convenir. Tfno. 696968223.

VENDO CACHORROS DE MASTIN ESPAÑOL nacidos el 24/08/2009, desparasitados. 699.88.73.00

VENDO MESA REDONDA 90 cm extensible a 1,20 cm y cuatro sillas de haya. Todo 300 euros. Se vende por separado también. 926 25 44 74 - 620 413 904 tardes.

VENDO CENTROS DE SELECCION DE SEMILLAS completos de 1.000 a 8.000 Kgs./H COFAMA, S.L. Teléfono 983401640 FAX: 983401641

6. FORMACIÓN

LICENCIADO en Filología Hispánica imparte clases de Lengua y Literatura a: Primaria, E.S.O. y Bachillerato. Tlf.- 637 915 798

INGENIERO IMPARTE clases particulares exclusivamente en C.Real capital de matemáticas, física y química, Primaria, Secundaria, bachiller, módulos, acceso universidad. Grupos reducidos, gran experiencia. Tlf.- 662 120 911

ESTUDIANTE de Educación Infantil se ofrece para dar clases de francés hasta nivel E.S.O., 2 años en E.O.I. y familia francesa. Tlf.- 635 082 237

EXAMENES QUINCENALES, esquemas, técnicas de estudio. Diplomado en Magisterio y Empresariales hasta 4º E.S.O. Tlf.- 699 515 606

LICENCIADA en Filología Hispánica se ofrece para impartir clases particulares y en academias. Ana. Tlf.- 647 807 319

ESTUDIANTE DE FILOGÍA y titulada en la E.O.I. imparte clases a todos los niveles y preparación de PAU. 9 euros/hora. Excelentes resultados. Tlf.- 635 102 525

7. MOTOR

Se vende

Citroën Xantia

1800 c.c. 101.000 Kms.
Perfecto estado. 3.000 euros
Conveniente ver y probar
TLE: 689 87 25 63

BMW 320 diesel, 136 CV, año 2000, Radio CD MP3, cierre centralizado, elevalunas eléctrico, climatizador y control de estabilidad; ruedas, discos y aceite recién cambiado, precio 5.000 euros. Tlf.: 650 338 953.

PEUGEOT EXPET COMBI cinco plazas, todos los extras, con lunas tintadas, bola remolque recién puesta, precio a convenir, tlf.: 636 07 26 09.

A-6 2.500 con 150 cv, año 95, en buen estado. Tlf.- 609 508 421

PASSAT TDI 130 cv, año 2003, color negro, 6 velocidades. Precio 7.500 euros. Tlf.- 627 650 118 - 687 098 906

BMW 320 D 177 cv, octubre 2007, todos los extras, impecable, 28.500 euros Tlf.- 679 978 908

CITROEN XANTIA 2.0 HDI 110 cv gama alta, totalmente equipado, impecable, a toda prueba, año 01, precio 6.000 euros. Tlf.- 686 908 416

FORD FIESTA 1.100 SURF, recién pintado, llantas aluminio, cubiertas nuevas, 20.000 kms reales, radio CD. Precio 3.500 euros Tlf.- 600 634 427

PEUGEOT 405 GL económico. Precio 2.000 euros. Tlf.- 600 634 427

RENAULT MEGANE 1.9 DCI 130 cv, Nov. 06, confort dynamique, todos los extras, clima, techo solar panorámico, 8 airbag, nuevo, mejor ver, 50.000 km. 12.900 euros. Tlf.- 667 666 634

8. VENTAS, TRASPASOS

PISOS, CASAS Y CHALETS

SE VENDE PISO de totalmente reformado con 3 amplios dormitorios: En Ronda de Alarcos (a 3 minutos de la Catedral) Exterior y muy luminoso, Aire acondicionado, calefacción central, cocina amueblada, doble ventana, puerta blindada, etc... 140.000 euros. Tlf.: 680 45 18 73

¡OCASIÓN! se vende piso céntrico, 100 m2, junto a iglesia de San Pedro, 4 habitaciones, 1 baño y 1 aseo, cocina amueblada, salón 25 m2 aproximadamente, exterior y dos dormitorios. suelo de parquet, edificio semi-nuevo (13 años) gas natural individual (no agencias) precio 210.000 Euros. tlf.: 659 67 12 82

CIUDAD REAL Se vende piso de 3 dormitorios, 1baño, reformado, en S. Vicente de Paúl, zona muy tranquila, con parque, pista de baloncesto, jardín, etc. Comunidad mínima. 100.000 euros. Negociable. Ver sin compromiso. Tlf.- 627 326 919

SE VENDE APARTAMENTO 70 m2, exterior, 2 habitaciones, salón-cocina amueblada y baño seminuevo, AA y calefacción. Edificio nuevo. 135.000 euros. No agencias. Tlf.- 659 671 282

POZUELO DE CTRVA: Casa de 140 m2 para reformar o construir nueva vivienda, zona muy tranquila a la entrada del pueblo. 48.000 euros. Tlf.- 627 326 919

A 3KM. C.REAL Se vende chalet con luz, agua potable, piscina, pozo, totalm. arbolado. Tlf.- 606 092 460

VENDO O CAMBIO por piso, zona céntrica, a 50 m. de nuevos Juzgados. Unifamiliar de 5 dormitorios, 2 baños, hall de entrada, cocina y comedor, 158 m2 + patio y cochera. Tlf.- 926 215 044 - 669 991 239

PLAZA DE GARAJE. En C/Zarza de Ciudad Real, tiene 12 m2, ideal para coche pequeño. 12.000 euros. Negociable. Tlf.- 627 326 919

SE VENDE unifamiliar nueva 3 plantas, 3 baños amueblados, cocina amueblada, cocina campera. 245.000 euros. Tlf.- 655 160 273. Llamar tardes.

ZONA SANTIAGO Se vende plaza de garaje, tiene 12 m2, ideal como inversión siempre alquilada. 15.000 euros. Tlf.- 627 326 919

CNO. VIEJO DE ALARCOS Se vende casa 65 m2, 3 habitaciones, arm. empotrados, salón cocina, despensa, baño, terraza arriba de 40 m2, aa, gas natural, tot.reformada, 120.000 euros negociables. Tlf.- 605 233 477 - 609 894 764

CARRION CTRVA. Se vende unifamiliar nueva, 4 dormitorios, baño, aseo, parquet, arm. Empotrados, excelentes calidades, 180.000 euros. Tlf.- 656 278 910

MIGUETURRA Se vende unifamiliar de 205 m2, 3 dormitorios, 2 baños, aseo, cocina totalm. amueblada, patio castellano con barbacoa, patio delantero con cochera, campera, aa, 240.000 euros. Tlf.- 693 844 572

MIGUETURRA Se vende piso de 2 dormitorios, baño, aseo, cocina amueblada, exterior, aire acondicionado. 105.000 euros. Tlf.- 693 844 572

VENDO UNIFAMILIAR de lujo nueva en Poblete, 4 habitaciones, 2 baños, 2 aseos, cocina campera, jardín y piscina, cochera doble. Cocina amueblada (electrodomésticos nuevos), armarios empotrados. Tlf.: 659 671 282, precio 246.000 euros (no agencias)

SE VENDE PISO en Puertollano centro, 4 dormitorios, 1 baño, ascensor, cocina. Todo amueblado. 120.000 euros. No agencias. en Avda. 1º de Mayo, 59. Tlf.: 615 068 742.

VENTA TERRENOS

Espacio reservado para usted.

926 21 53 01

TELÉFONOS DE INTERÉS

Table with 2 columns: Institution and Phone Number. Includes Hospital General, Información al usuario, Citaciones de consultas externas, etc.

Table with 2 columns: Institution and Phone Number. Includes Bomberos/ambulancias/emergencias, Policía Local, Policía Nacional, etc.

Table with 2 columns: Institution and Phone Number. Includes Guardia Civil, Ayuntamiento de Ciudad Real, Radio Taxis, Jefatura de Tráfico, etc.

Table with 2 columns: Institution and Phone Number. Includes Subsector de Tráfico, Información Meteorológica, Taxis de Miguelurra, etc.

AUTOBUSES URBANOS

Línea 1. Hospital General-Nuevo Parque Horario de L a S: de 7.00 a 22.50 horas. Frecuencia de L-V, cada 13-15 min... Línea 2. Hospital General-Estación Ave: Horario de L a S de 7.00 a 22.45...

IBERCONSA 926 213405

CIUDAD REAL-MIGUELURRA: Diario: de 07.15 a 22.15 cada 15-20 min. Domingos: 18.45 y 21.15

MIGUELURRA-CIUDAD REAL: Diario: de 07.30 a 22.00 cada 15-20 min. Domingos: 19.00 y 21.00

HORARIO DE TRENES

ALICANTE-ALBACETE-CIUDAD REAL

SOCUÉLAMOS: 7.20 - 8.15 - 19.30 - 20.56 // 7.45 - 10.56 - 16.32 CAMPO DE CRIPTANA: 7.36 - 8.31 - 19.52 - 21.18 // 7.26 - 10.39 - 16.13 ALCÁZAR DE SAN JUAN LL.: 7.42 - 8.45 - 19.58 - 21.25 // 7.17 - 10.29 - 15.54 - 19.08 - 22.50 ALCÁZAR DE SAN JUAN SAL.: 7.50 - 12.40 - 16.17 - 20.08 - 21.28 // 7.20 - 10.32 - 16.07

HORARIOS MISAS

DÍAS LABORABLES

MAÑANAS

7:30 Colegio San José (Lunes - Viernes) 8 Catedral; Siervas de María; Hnas. de la Cruz 8:30 San Pedro; Carmelitas 9 Catedral; Res. de Ancianos (C/ Calatrava); Colegio San José (Sábado); Res. RR. M. Inmaculada; Universidad (Lunes, jueves, viernes) 9:30 Coreysa 10:30 Catedral 11 Residencia Santo Angel 11:30 Santa María del Prado 12 San Pedro; San Pablo; Hospital General 12:30 Santiago; San Ignacio (Salesianos)

TARDES

5:30 Cementerio 6 Picón (Miércoles)

6:30 San Juan Bautista (Domingos) 7 Santa María del Prado (Merced); Santo Tomás de Villanueva; San Juan de Ávila; San Pablo; Ntra. Sra. de los Angeles; San José Obrero; San Ignacio (Salesianos); Las Casas (Miércoles) 7:30 Santiago; Ntra. Sra. del Pilar 8 Catedral; San Pedro

TARDES DE SÁBADO Y VÍSPERAS DE FIESTAS

5 Hospital General 5:30 Cementerio 6 Picón; Valverde 6:30 Santiago; San Juan Bautista (Domingos); La Poblachuela

7 Sta. María del Prado (Merced); San Pedro; Sto. Tomás de Villanueva; San Juan de Ávila; San Pablo; Ntra. Sra. de los Angeles; San José Obrero; San Ignacio (Salesianos); Las Casas 7:30 Santiago; Ntra. Sra. del Pilar; Poblete 8 Catedral; San Pedro

Advertisement for MONTAJES ELÉCTRICOS CRESCENCIO PÉREZ. Includes text: INSTALACIONES ELÉCTRICAS DE ALTA Y BAJA TENSIÓN, INSTALACIÓN DE: ENERGÍA SOLAR, PROYECTOS Y EJECUCIÓN, INDUSTRIALES Y MANTENIMIENTO, etc.

HORARIOS DE TRENES

Avant media distancia

Madrid - Ciudad Real - Puertollano

Table with 5 columns: Circulación, Madrid P.A., Ciudad Real, Puertollano, Observaciones. Shows train schedules for Madrid-Ciudad Real-Puertollano.

Puertollano - Ciudad Real - Madrid

Table with 5 columns: Circulación, Puertollano, Ciudad Real, Madrid P.A., Observaciones. Shows train schedules for Puertollano-Ciudad Real-Madrid.

- (1) No circula: 25-07-09, 15-08-09, 9-09-09 y 8-12-09. (2) No circula del 25-07-09 al 29-08-09: 9-09-08 y 8-12-09. (3) No circula: 15-08-09 y 8-12-09. (4) No circula: 25-07-09 y 15-08-09. Circula 24-07-09 y 14-08-09. (5) No circula del 25-07-09 al 29-08-09. (6) No circula del 25-07-09 al 29-08-09 y 8-12-09. (7) No circula: 25-07-09, 15-08-09 y 7-12-09. Circula 24-07-09, 14-08-09 y 8-12-09.

AVE / ALTARÍA ALGECIRAS · CÁDIZ · MÁLAGA · SEVILLA · CORDOBA · PUERTOLLANO · CIUDAD REAL · MADRID · ZARAGOZA · BARCELONA

Table with 15 columns: CLASE DE TREN, AVE, AVE, AVE, AVE, AVE, Altaria, AVE, AVE, AVE, AVE, Altaria, Altaria, AVE, AVE. Shows train schedules for various routes.

BARCELONA · ZARAGOZA · MADRID · CIUDAD REAL · PUERTOLLANO · CORDOBA · SEVILLA · MÁLAGA · CÁDIZ · ALGECIRAS

Table with 15 columns: CLASE DE TREN, AVE, Altaria, AVE, AVE, Altaria, AVE, AVE, Altaria, AVE, AVE, Altaria, AVE, AVE, AVE. Shows train schedules for various routes.

(*) El AVE Sevilla-Barcelona y Barcelona-Sevilla tiene parada en Lleida y Camp de Tarragona.

ALTARÍA · CIUDAD REAL · GRANADA / GRANADA CIUDAD REAL

Table with 2 columns: DIAS DE CIRCULACIÓN, CIUDAD REAL, PUERTOLLANO, CORDOBA, ANTEQUERA - STA. ANA, GRANADA. Shows train schedules for Altaria routes.

INFORMACIÓN

Information box with text: Días que circulan: LMXJVSD No circulan: • Teléfono de información, Reserva y Venta Renfe: 902 24 02 02 Información Venta Internet 902 10 94 20

Large advertisement for TANATORIO-CREMATORIO CIUDAD REAL. Includes text: SERVICIOS FUNERARIOS NUESTRA SRA. DEL PRADO, S.L., SERVICIO 24 HORAS, C/ Camino de la Guija, 21 - 13002 CIUDAD REAL, Telf.: 926 22 14 15 - 926 23 18 02.

PATRIMONIO HISTÓRICO

Parque Arqueológico Alarcos-Calatrava.

Oppidum ibérico y ciudad medieval

Visita: yacimiento de Alarcos, tras el paso por el Centro de Interpretación; y yacimiento de Calatrava La Vieja en Carrión. Horario: de octubre a mayo: de 10.00 a 18.00 horas. Lunes cerrado, excepto festivos. Las visitas guiadas para los centros escolares y público en general se acuerdan a través el teléfono es el 926 666 057 y 600 913 034. Horario visitas guiadas: 10.00, 12.00 y 16 horas.

YACIMIENTOS DE ALARCOS, Y CALATRAVA LA VIEJA (CARRIÓN)

MONUMENTOS

Casa de Gobernación

La Casa de Gobernación, situada en la localidad de Alcázar de San Juan, es también conocida como la Casa de Palma o de la Cueva. Su construcción está vinculada al establecimiento de poder de la Orden de San Juan en la zona, y posiblemente fue residencia del gobernador. De la construcción original se conserva el patio rectangular delimitado y la cueva.

CALLE JESÚS ROMERO, ALCÁZAR DE SAN JUAN

Casa de la Encomienda

La Casa de la Encomienda, también conocida como Casa de Mendoza o de los Comendadores, está situada en la localidad de Socuéllamos. Es una casa palacio cuya primitiva construcción data de 1440, a la que se fueron anexionando numerosas dependencias en función de las necesidades o de los gustos de cada época.

C/ ANTONIO DE MENDOZA, 37. SOCUÉLLAMOS

Casa de la Inquisición

La Casa de la Inquisición está situada en la localidad de Villanueva de los Infantes. Es una construcción civil levantada en el siglo XVI. Sólo se conserva actualmente el exterior, que posee la portada adintelada con escudo del Santo Oficio: la cruz, la calavera y las tibias cruzadas.

C/ SANTO TOMÁS, VILLANUEVA DE LOS INFANTES

Casa de la Inquisición y de los Fúcares

La Casa de la Inquisición y de los Fúcares está situada en el casco antiguo de la localidad de Almadén. Fue construida para albergar una pequeña congregación de monjes dominicos en los albores de la primera Inquisición, posteriormente fue utilizada como residencia de los representantes de la familia Függer (Fúcares) mientras tuvieron arrendada la mina (1521-1646).

C/ SAN SEBASTIÁN, 61. ALMADÉN

Casa de Medrano

La Casa-Cueva de Medrano está situada en la localidad de Argamasilla de Alba, un lugar emblemático vinculado íntimamente a la tradición cervantina en el que Cervantes concibió y comenzó a escribir su genial obra literaria *Don Quijote de La Mancha*. En 1970 fue declarada Monumento de Interés Histórico-Artístico.

C/ CERVANTES, 7. ARGAMASILLA DE ALBA

POESIA

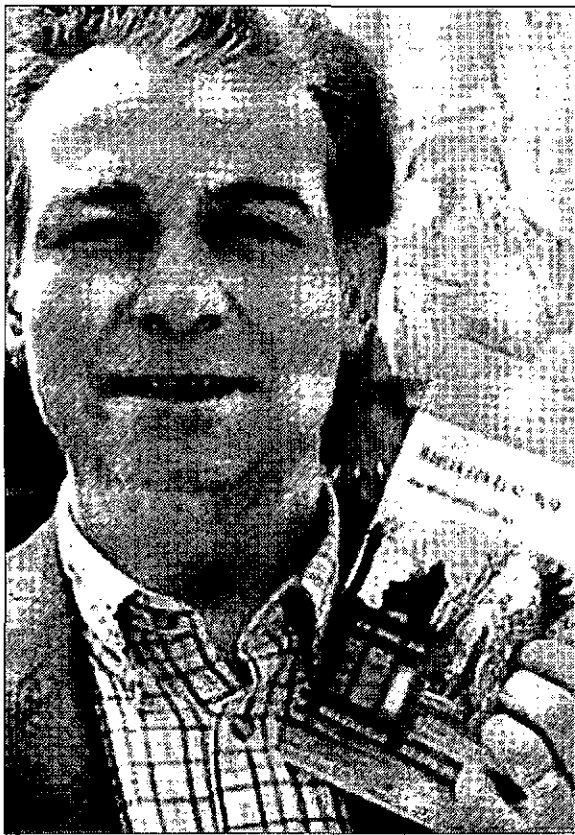

'Detrás de las palabras'

La residencia Santo Tomás de Villanueva (plaza de San Francisco, 1) acoge hoy a las 19.00 horas la presentación del libro *Detrás de las palabras. Postguerra y transición en la poesía de Ciudad Real*, una antología de José María González-Ortega. En ella, el escritor ciudarraleño reúne a quince grandes voces poéticas vivas y representativas de los diferentes estilos cultivados por autores nacidos en la provincia entre 1929 y 1964, período que abarca cinco décadas generacionales. /LT

Registro civil - Farmacias
Vida social - Cumpleaños
Su agenda en

FARMACIAS

CIUDAD REAL

- ▶ Arturo Mata CB / Avenida de La Mancha, 1. De 10.00 a 10.00 horas del día siguiente.
- ▶ Nieves Calatayud / Calatrava, 18. De 10.00 a 22.00 horas

PUERTOLLANO

- ▶ Ruiz de Castañeda CB / Atajo Alto, 10. De 10.00 a 22.00 horas.
- ▶ María Antonia Torné / Avda. Primero de Mayo, 15. De 10.00 a 10.00 horas del día siguiente.

TOMELLOSO

- ▶ Purificación Amparo Miñano / Doña Crisanta, 2. De 9.30 a 9.30 horas del día siguiente.
- ▶ Pilar y J. M. Caro Sánchez / Socuéllamos, 118. De 9.30 a 22.00 horas del día siguiente.

VALDEPEÑAS

- ▶ Marina Carrasco / Constitución, 1. De 9.00 a 21.00 horas.
- ▶ Julio Andrés Jacome / Paseo Luis Palacios, 20. De 10.00 a 10.00 horas del día siguiente.

ALMADÉN

- ▶ Juan López / Estanislao Cabanillas, 22. De 10.00 a 10.00 horas del día siguiente.

LA SOLANA

- ▶ Juan Antequera / Monjas, 6. De 10.00 a 10.00 horas del día siguiente.

ALCÁZAR DE SAN JUAN

- ▶ M. Carmen Nuñez / Rondilla de la Cruz Verde, 29. De 10.00 a 10.00 horas del día siguiente.

HOY FELICITAMOS A...

Las fotografías para esta sección se depositarán en el buzón que a ese efecto se encuentra en la recepción del periódico, con, al menos, una semana de antelación, y deberán incluir en su reverso la edad, nombre y apellidos de la persona a la que se felicita.

PARA 'HOY FELICITAMOS A...'

DATOS DEL FELICITADO

Nombre y Apellidos: _____
 Fecha nacimiento: _____
 Localidad: _____
 Texto de felicitación: _____

LA TRIBUNA DE CIUDAD REAL publica diariamente esta sección destinada a felicitar. Para ello, adjúntenos, junto a este cupón, la fotografía de la persona a la que desea felicitar. Rellene este cupón y envíelo, junto a una fotocopia del DNI, a la sección «Hoy felicitamos a...». La Tribuna de C. Real, C/Pedro Muñoz 3. 13005 C. Real.



Olivia Haro Cañizares

Tu hermano Guille y toda tu familia te desean un feliz día en tu primer año.

HOY

13 de NOVIEMBRE de 2009

Faltan 48 días para que finalice el año

Santoral Leandro, obispo; Diego de Alcalá, Estanislao de Kostka, Arcadio, Pascasio, Probo, Eutiquiano, Pablito niño, Homobono, confesores; Valentín, Soluto, mártires

LA SUERTE

Datos sujetos a comprobación en lista oficial

SORTEOS

▲ Cupón Pro Ciegos

JUEVES 12/11/2009	54-239
MIÉRCOLES 11/11/2009	51-601
MARTES 10/11/2009	53-476
LUNES 9/11/2009	00-202
SÁBADO 7/11/2009	00-617

▲ Cuponazo

VIERNES 6/11/2009	16-377
.....Serie 131	

▲ Supercupón Fin de Semana

DOMINGO 8/11/2009	01281
.....Serie: 009	

▲ 7-39

JUEVES 12/10/2009	3, 8, 19, 26, 30, 31, 36	Reintegro: 9
DOMINGO 8/11/2009	8-10-22-32-33-34-37	Reintegro: 3

■ Lotería Primitiva

JUEVES 12/11/2009	5-16-18-23-34-36	Complementario: 17 Reintegro: 1
SÁBADO 7/11/2009	15-30-33-40-47-48	Complementario: 31 Reintegro: 6

■ Bono Loto

MIÉRCOLES 11/11/2009	10-12-23-24-28-30	Complementario: 25 Reintegro: 4
MARTES 10/11/2009	4-20-23-26-33-41	Complementario: 18 Reintegro: 6
LUNES 09/11/2009	5-11-15-19-27-46	Complementario: 45 Reintegro: 5
VIERNES 06/11/2009	4-12-28-42-46-49	Complementario: 17 Reintegro: 76

■ Gordo de la Primitiva

DOMINGO 01/11/2009	3-12-20-33-34	Reintegro: 9
--------------------	---------------	--------------

■ Euro Millones

VIERNES 06/11/2009	11-19-34-43-45	Estrellas: 5 y 9
--------------------	----------------	------------------

■ Lotería Nacional

JUEVES 12 DE NOVIEMBRE (1º premio)	83.660
.....Reintegros: 0,29	
SÁBADO 7 DE NOVIEMBRE (1º premio)	80.478
.....Reintegros: 0,7,8	

MUSEOS Y GALERÍAS

Museo Provincial Ciudad Real
Paseo Prado, 4. Telf.: 926 25 53 04. Horario: de martes a sábado: 10.00 a 14.00 y de 17.00 a 20.00. Domingos: 10.00 a 14.00. Lunes cerrado. (Cerrado por reforma)

Museo López-Villaseñor Ciudad Real
Calle Reyes, 11. Telf.: 926 25 52 00. Horario: de martes a sábado: 10.00 a 14.00 y de 17.00 a 20.00. Domingos de 10.00 a 14.00. Los lunes cerrará sus puertas al público.

Museo del Quijote Ciudad Real
Ronda de Alarcos, 1. Telf.: 926 20 04 57. Horario: de martes a sábado: 10.00 a 14.00 y de 18.00 a 21.00

Museo Documental Ciudad Real
Calle Caballeros, 5 (Obispo). Telf.: 926 25 02 50. Horario: de martes a viernes: 10.00 a 14.00; sábados: 10.00 a 12.00. Domingos y lunes cerrado. Entrada libre.

Museo Elisa Cendrero Ciudad Real
Calle Toledo, 11. Telf.: 925 22 74 62. Horario: de martes a sábado: 10.00 a 14.00 y de 17.00 a 20.00. Domingos tarde y lunes cerrado. Entrada libre. (Cerrado por reforma)

Antiguo Convento de la Merced Ciudad Real
Plaza de la Merced. Telf.: 925 25 43 37/34. Horario: de lunes a viernes: 10.00 a 20.00. Domingos de 10.00 a 14.00.

Museo de la Minería Puertollano
Parque del Pozo Norte. Telf.: 926 44 02 75. Horario: de noviembre a marzo: de 10.00 a 14.00 y de 18.00 a 19.00. Domingos de 10.00 a 14.00. (Lunes cerrado)

Museo Fundación Gregorio Prieto Valdepeñas
Calle Pintor Mendoza, 27. Telf.: 926 32 49 65. Horario: de 10.00 a 14.00 y de 17.00 a 20.00. Festivos de 10.00 a 14.00.

Museo del Vino Valdepeñas
Calle Princesa, 39. Telf.: 926 34 79 27. Horario: invierno: de martes a sábado de 10.00 a 14.00 y de 17.00 a 19.00. Domingos de 12.00 a 14.00. Verano: de martes a sábado de 10.30 a 14.00 y de 18.00 a 20.30. Domingos de 12.00 a 14.00.

Museo López Torres Tomelloso
Glorieta María Cristina s/n. Telf.: 926 50 54 58. Horario: 12.00 a 14.00 y de 17.30 a 20.30. Domingo de 12.00 a 14.00. Lunes cerrado.

Corral de Comedias Almagro
Plaza Mayor. Telf.: 926 86 15 39. Visitas concertadas con turismo.

Museo del Teatro Almagro
C/ Gran Maestre, 2. Telf.: 926 26 10 14. Horario: abierto de martes a viernes: de 10 a 14 y de 16 a 19; sábados de 11 a 14 y de 16 a 18; domingos de 11 a 14; lunes cerrado.

Museo Palmero Almodovar
Calle Pintor Palmero. Horario previa cita. Telf.: 926 46 40 04

Parque Minero Almadén
Cercos de San Teodoro s/n. Telf.: 926 26 50 02. Horario: de octubre a abril: de martes a domingo de 10.00 a 14.00 y de 15.30 a 18.00. Lunes cerrado

Real Hospital de Mineros de San Rafael Almadén
Plaza del Doctor López de Haro s/n. Telf.: 926 26 45 20. Horario: Todos los días de 10.00-14.00.

Hospedería el Buscón de Quevedo Villanueva de los Infantes
Museo histórico artístico de Francisco de Quevedo. Exposición Arteaga y Allaro y Quevedo. Telf.: 902 20 20 10. Abierto todos los días de 9 a 23 horas. Entrada gratuita.

Galería Fúcares Almagro
Calle San Francisco, 3. Telf.: 926 86 09 02. Horario: de 18 a 21 horas.

Galería de Arte Aleph Ciudad Real
Calle Reyes, 13. Telf.: 926 25 72 70. Horario: Martes a Viernes: de 18.30 a 21 horas y Sábados, de 12 a 14 horas.

Galería Articasa Ciudad Real
Exposición: permanente de pintura y obra gráfica. Telf.: 926 271026



EN CIUDAD REAL

HOY

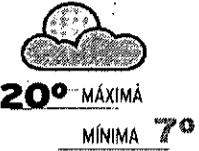

Ambiente agradable al mediodía

Para esta jornada del viernes la situación meteorológica será similar a la del día anterior. Se esperan cielos parcialmente cubiertos en todo el territorio. En cuanto a las temperaturas, tanto la mínima como la máxima se mantendrán sin experimentar cambios importantes. En esta jornada tampoco el viento hará acto de presencia.

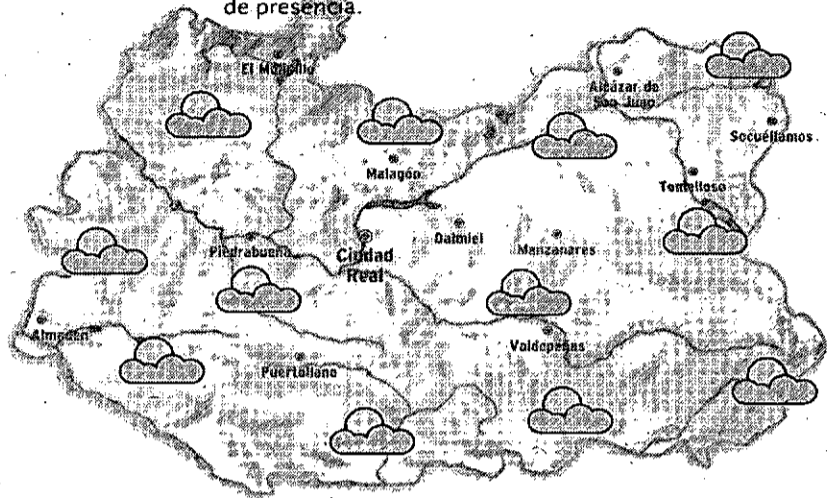

SENSACIÓN TÉRMICA	19º
PUNTO DEL ROCÍO	0
HUMEDAD	11%
VIENTO	en calma
POSIBILIDAD DE PRECIPITACIÓN	10%
VISIBILIDAD	de 5 a 10km
PRESIÓN ATMOSFÉRICA	1015 mb

PRECIPITACIONES DEL AÑO HIDROLÓGICO

AYER	---
OCTUBRE	37,1 (L/m²)
SEPTIEMBRE	14,8 (L/m²)
TOTAL AÑO HIDROLÓGICO	37,1 (L/m²)
TOTAL AÑO HIDROLÓGICO ANTERIOR	364,4 (L/m²)

Año hidrológico desde el 1 de octubre hasta el 30 de septiembre del año siguiente. La cantidad de precipitación acumulada cada mes se actualiza todos los meses. Datos facilitados por el observatorio meteorológico a las 14.00 horas.

NIVELES DE LOS EMBALSES

Datos del 11 de noviembre al 18 de noviembre de 2009

Embalse	Capacidad	Nivel actual	Año 2008
Gasset	42	7	10 Hm
Torre de Abraham	49	53	73 Hm
Montoro	105	49	38 Hm

MAÑANA

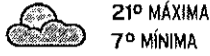

Sin grandes cambios

Para la jornada del sábado los cielos presentarán nubosidad variable en todo el territorio. Las temperaturas no sufrirán cambios apreciables en toda la provincia. Será una jornada con ambiente agradable en las horas centrales del día. Soplará viento moderado de componente suroeste con rachas de hasta 29 km/h

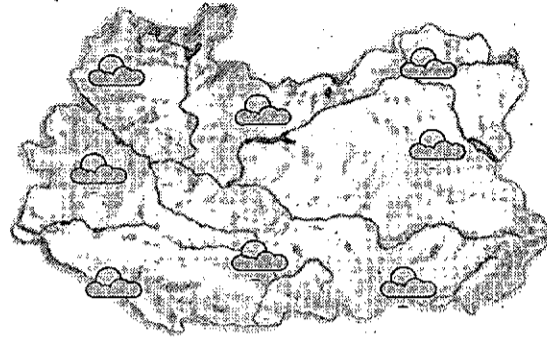

DOMINGO

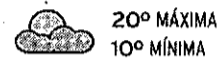

Sube la mínima

Para la jornada del domingo se esperan cielos parcialmente cubiertos en todo el territorio. En cuanto a las temperaturas, la máxima no presentará cambios mientras que la mínima subirá ligeramente. Se dará viento moderado de componente suroeste.

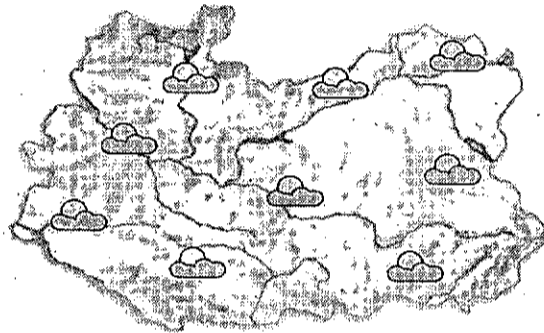

EN ESPAÑA

HOY

Por la mañana habrá abundante nubosidad y lloverá débilmente en el sector noroeste. Por la tarde las lluvias se intensificarán en Galicia e irán acompañadas de fuertes vientos del suroeste. En el resto de la Península alternarán nubes con claros, con tiempo estable. Los cielos más despejados durante el día los encontraremos en el sur peninsular y en la costa mediterránea. Subirán las temperaturas en el Cantábrico oriental, la zona del Valle del Ebro y en el Mediterráneo, bajarán en el noroeste peninsular.

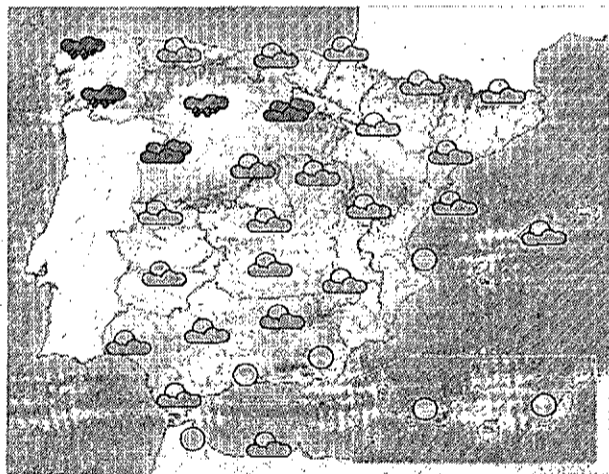

MAÑANA

Se esperan pocos cambios

El sábado el mal tiempo continuará en el noroeste del país. Se esperan precipitaciones moderadas en el oeste de Galicia que se extenderán hacia el resto del noroeste conforme avance la jornada. Intervalos nubosos en el resto

DOMINGO

Sin novedades

La situación meteorológica para el domingo será semejante a la acontecida durante la jornada de ayer con mayor nubosidad y posibilidad de lluvias en el noroeste del país. Las temperaturas se mantendrán sin cambios.

TEMPERATURAS PREVISTAS PARA HOY

ESPAÑA	Máx.	Mín.	Máx.	Mín.	Máx.	Mín.	Máx.	Mín.	Máx.	Mín.	Máx.	Mín.			
Albacete	21	7	Cádiz	21	14	Granada	20	8	Lleida	17	7	Palmas, Las	27	21	
Alicante	26	13	Castellón	22	12	Guadalajara	16	6	Madrid	15	9	Pamplona	17	10	
Almería	22	14	Ceuta	21	16	Huelva	23	12	Melilla	22	14	Pontevedra	18	15	
Ávila	16	6	Ciudad Real	20	7	Huesca	15	7	Málaga	19	14	Salamanca	17	7	
Badajoz	20	10	Córdoba	21	9	Ibiza	21	11	Murcia	26	13	S. Sebastián	21	14	
Barcelona	21	15	Coruña, La	19	15	Jaén	21	10	Ourense	19	13	S.C. Tenerife	27	20	
Bilbao	22	15	Cuenca	18	6	León	14	7	Oviedo	21	13	Santander	22	15	
Burgos	14	9	Girona	21	6	Logroño	17	8	Palencia	15	10	Segovia	17	8	
Cáceres	18	10	Gijón	20	12	Lugo	15	11	Palma M.	20	14	Sevilla	25	12	
													Soria	14	7
													Tarragona	18	13
													Teruel	18	3
													Toledo	20	8
													Valencia	25	13
													Valladolid	16	8
													Vitoria	17	8
													Zamora	18	9
													Zaragoza	18	9

EN EUROPA

HOY

Una profunda borrasca se centrará en el Atlántico Norte, y generará vientos fuertes de componente oeste. En todas estas zonas habrá precipitaciones, aunque las más intensas se producirán en Las Islas Británicas, y el noroeste de Francia y de España. En la zona de Centro-Europa y el sur del continente el tiempo será estable, y las temperaturas diurnas seguirán la tendencia al alza.

PRÓXIMOS DÍAS

La presencia de una profunda borrasca en el Atlántico dejará de nuevo rachas fuertes de viento y precipitaciones moderadas en las Islas Británicas, Escandinavia, Dinamarca, Francia y el norte de España. Menos complicada será la situación en el Mediterráneo y el este de Europa. En estas zonas habrá nubosidad variable, pero sin precipitaciones.

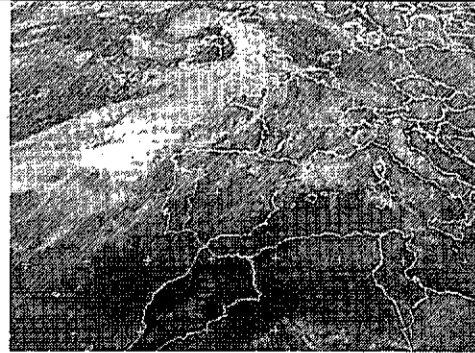

EUROPA	Máx.	Mín.
Amsterdam	15	8
Atenas	18	11
Berlín	10	2
Bruselas	15	10
Buenos Aires	28	20
Caracas	33	26
Dublín	12	7
El Cairo	24	18
Estocolmo	3	-1
Ginebra	14	7
Guatemala	24	13
La Habana	26	17
Lisboa	21	16
Londres	16	9
Los Ángeles	20	11
México	23	8

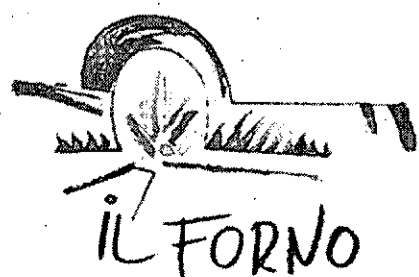

Por la crisis IL FORNO te hace un -10% de descuento en noviembre de lunes a jueves, en toda nuestra carta y en todos nuestros locales y domicilio

ALBACETE - C/ Caba, 23 - 967 236766 ■ VILLARROBLEDO - Avda. Reyes Católicos, 11 - 967 14 06 81 ■ CIUDAD REAL - C/ Ciruela, 24 - 926 271133

CAPITAL

RESTAURANTE HOTEL SILKEN ALFONSO X
Situado en el centro de la ciudad, donde podrá disfrutar de una cocina variada, de calidad y con un esmerado servicio, además de nuestro menú del día. Disponemos de salones privados para comidas de empresa y celebraciones.
CALLE CARLOS VÁZQUEZ 8. TELF.: 926 22 42 81.

RESTAURANTE HOTEL NAVARRO
Menú diario 10 euros, menú fin de semana 15 euros, menú degustación 25 euros. Suculenta carta y menús especiales para bautizos, comuniones y reuniones de empresa.
AVDA. PÍO XII, 18 (junto antiguo Hospital Aírcos) Teléfono Reservas 926 21 43 77.

RESTAURANTE ROBERTO
HOTEL DOÑA CARLOTA
"Nuestro chef Álvaro Madrid, presenta sugerencias de la CARTA DE INVIERNO: Arroz arbóreo tintado en negro con frutos del mar salteados en una ajada y emulsión de crema de ajo. Taco de Bacalao al pilpil con coral de erizo de mar, asadillo manchego y huevas ahumadas de trucha. Codillo salmuerizado y confitado en su propia grasa con un falso arroz de verduritas y napado con salsa bigarrada.
RONDA DE TOLEDO, 21. TELF.: 926 23 16 10.

RESTAURANTE
LA CUCHARA DE HIERBABUENA
Próxima inauguración en Noviembre.
C/ PEDRERA BAJA 64 ESQUINA A C/ TOLEDO.
TELÉFONO 926 10 22 88

RESTAURANTE SÁNDALO
Elegante establecimiento de obligada visita si se desea apreciar una de las mejores cocinas de la provincia: Originalidad y excelentes calidades para deleitar al comensal más exigente.
RONDA DEL PARQUE (URBANIZACIÓN LOS GIRASOLES). TELF.: 926 21 06 06.

RESTAURANTE
MARISQUERÍA CASABLANCA
Primera casa de mariscos y pescados. Descubra los secretos de la buena mesa y disfrute de la mejor gastronomía: mariscos, pescados y carnes de primerísima calidad. Acérquese a conocer "El Camarote" y el "Salón de Caza" y, por supuesto, descubra el sabor cálido y entrañable de "El Patio".
C/ CRTA. CARRIÓN, S/N. TELF.: 926 22 74 04.

RESTAURANTE DOÑA FELISITA
Menú del día amplio y variado. Deguste nuestras recomendaciones del Chef. Ambiente selecto y muy agradable. PLAZA DE ESPAÑA 3. TELF.: 926 22 46 50.

CAFETERÍA RESTAURANTE
ASADOR SAN HUBERTO
UN NUEVO RINCÓN CON ENCANTO
Disfrute de la mejor cocina en un ambiente distinto, donde celebrar sus comidas de empresa, especialidad en asados de cordero lechal manchego, cochinillo en horno de leña y carnes a la brasa, pescados y mariscos, disponemos de cafetería para mejor atención de nuestros clientes de 12 h a 1 noche Terraza de verano.
C/RONDA DE LA MATA, 22. TELF.: 926 92 35 35.

RESTAURANTE ASADOR SAN HUBERTO
El Restaurante Asador San Huberto podrá disfrutar de la buena cocina en horno de leña, en un ambiente muy agradable, donde celebrar homenajes, comidas, comidas de empresa, etc. atendidos por los mejores profesionales. Especialidad en asados de cordero lechal manchego y cochinillo, carnes rojas a la brasa, chuletillas, pescados y mariscos frescos del día y nuestra repostería casera.
C/ GENERAL REY, 8. (PASAJE). TELF.: 926 25 22 54.

RESTAURANTE SANTA MARTA II
Abierto desde las 9 horas. Desayunos especiales. Menú del día. Menú de fin de semana. Carta con pescados y carnes frescas. Menús concertados para empresas. Dirección Vicente Merino. PASEO DEL PRADO N: 2. Reservas TELF.: 926 92 19 29.

RESTAURANTE GUIJAS DE LA MANCHA
HOTEL SANTA CECILIA
"Nueva Imagen, de Cafetería, Restaurante, Salones de Bodas, Congresos y Convenciones" Una apuesta decidida por la Calidad y el Servicio y la experiencia que avala Hotel Santa Cecilia. Todos los días podrán degustar nuestros exquisitos menús: "del día, fin de semana, cocina manchega, ejecutivo", además de nuestra carta de platos, postres y vinos (que a buen seguro harán las delicias del paladar más exigente) Nuevo-Salón y Menús para celebración de "Bodas " Nuevas Instalaciones "Congresos y Convenciones"
C/ TINTE, 3 Ciudad Real (Junto a la Plaza del Pilar) Tfnos. 926 22 85 45 - 25 58 03 www.santacecilia.com

PROVINCIA

RESTAURANTE CAMPO BLANCO
Cocina tradicional manchega. Exquisitos platos cocinados al más puro estilo de la tierra.
C/ CRTA. C. REAL-DAIMIEL. KM. 256. TELF.: 926 81 00 36. TORRALBA CVA.

RESTAURANTE EL FOGÓN
Situado en el Hotel Verona, donde podrá degustar nuestras carnes en autentico horno de carbón de encina. Disponemos de salones desde 10 hasta 1.000 comensales. Comidas de empresas y celebraciones sociales.
CARRETERA PUERTOLLANO, CIUDAD REAL. KM. 163. TELF.: 926 42 54 79 PUERTOLLANO.

ASADOR RESTAURANTE Y SALÓN
"VILLA ISABELICA"
Precioso lugar para comer, cenar o celebrar cualquier evento junto al Castillo de Calatrava en Aldea del Rey. Abierto de lunes a domingo. Amplia variedad en cocina nacional e internacional. Especialidad en asados de la tierra. También menú del día. Información y reservas en:
TELF.: 678 46 59 51 - 926 21 00 63.

RESTAURANTE EL GANADERO
Cocina manchega, especialidad en arroz con bogavante y caldoso, raciones. Menú diario 9 euros. Menús sábados, domingos y festivos 14 euros. Terraza de verano.
CRTA. POZUELO (MIGUELTURRA).
TELF.: 926 24 06 05.

RESTAURANTE CASA PEPE
Variedad con calidad. Situado a 10 min. de Ciudad Real. Calidades de cocina y servicio que concuerdan con el estilo de sus instalaciones.
CRTA. N-430, KM. 317. TELF.: 926 81 40 79. CARRIÓN DE CALATRAVA.

RESTAURANTE
LA FONDA DE ALBERTO
Casa de comidas. Donde podrá degustar en un ambiente cálido y acogedor de las mejores tapas, los mariscos más frescos, la comida casera como en su casa, la rica cocina de nuestra tierra y sin olvidar la cocina contemporánea. Atendidos por los mejores profesionales del sector.
C/CRISTO, 67. TELF.: 926 31 61 76
FAX: 926 31 61 77. VALDEPEÑAS.

RESTAURANTE
LA RAÑA CUESTA DE LA VIRGEN
Celebraciones, comuniones, bautizos, comida de empresa. Especialidades en Asados, carnes de caza a la brasa, buey al ladrillo. Parque infantil, terraza de verano.
C/ VILLARRUBIA DE LOS OJOS A FUENTE EL FRESNO Km 7,300. VILLARRUBIA DE LOS OJOS. RESERVAS: TELF.: 926 69 51 85

RESTAURANTE LAS BRUJAS
Referente Gastronómico en La Provincia, donde se fusiona la cocina tradicional "de la abuela" con las últimas técnicas culinarias.
Instalaciones totalmente reformadas. Menú Diario y Menú Especial Fin de Semana. Comidas y Cenas de Grupos. Reuniones y Comidas de Empresa. Eventos, Bautizos, Comuniones y Bodas.
CTRA. NAC. 420 - KM. 231,5
DAIMIEL (CIUDAD REAL) Telf: 926 85 22 89;
Email: lasbrujasdaimiel@gmail.com

RESTAURANTE VALLE CORZO
HOTEL PARQUE CABAÑEROS
Situado en pleno Parque Nacional. Nuestras especialidades son el cocido montañés, las judías con perdiz salvaje, el lomo de venao, las migas de pastor, las gachas de gañan, el guisado de jabalí y la carne de buey a la piedra. Menú del día 12 euros. Salón de Bodas y Convenciones.
C/REAL3 - HORCAJO DE LOS MONTES -Tel. Reservas 926 775 477 Fax 926 775 404 - direccion@hotelparquecabaneros.es - www.hotelparquecabaneros.es.

CAFETERÍA DOÑA FELISITA



Menú del día amplio y variado. Deguste nuestras recomendaciones del Chef. Ambiente selecto y muy agradable. PLAZA DE ESPAÑA 3 - CIUDAD REAL TLF.: 926 22 46 50

GUÍA DE RESTAURANTES

RESTAURANTE ROBERTO - HOTEL DOÑA CARLOTA

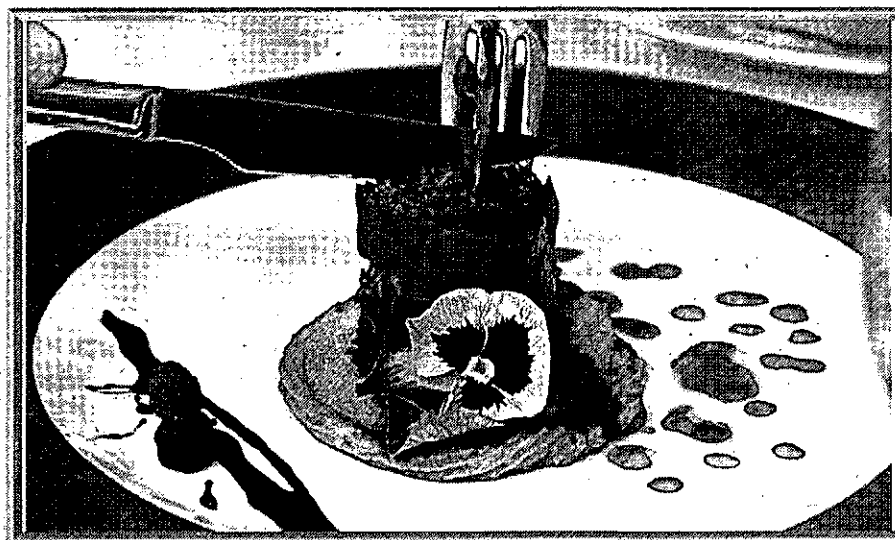

Nuestro chef Álvaro Madrid, presenta sugerencias de la CARTA DE INVIERNO: Arroz arbóreo tintado en negro con frutos del mar salteados en una ajada y emulsión de crema de ajo. Taco de Bacalao al pilpil con coral de erizo de mar, asadillo manchego y huevas ahumadas de trucha. Codillo salmuerizado y confitado en su propia grasa con un falso arroz de verduritas y napado con salsa bigarrada. RONDA DE TOLEDO, 21 TEL. 926 23 16 10. CIUDAD REAL

RESTAURANTE
EL RINCÓN DE CERVANTES
HOTEL GUADIANA
Cocina creativa, inaugurado en septiembre de 2004 a pocos metros del centro, un nuevo referente en Ciudad Real con todo-lujo de detalles.
C/ GUADIANA, 36. TELF.: 926 22 33 13.

RESTAURANTE HOTEL NH Ciudad Real
Situado en el centro de la ciudad. Cocina creativa y de una gran calidad, además de nuestro menú del día disponemos de una variada carta y un extraordinario Buffet de desayunos. Amplios salones para comidas de empresa y celebraciones, bodas, comuniones y bautizos, con la garantía y respaldo de una compañía como es NH Hoteles.
C/ ALARCOS 25. TELF.: 926 21 70 10.

RESTAURANTE
CASA DIEGO
Comidas y cenas informales, celebraciones de despedidas de solteros, comuniones, bautizos y celebraciones. Menú diario casero por 9,95 euros.
C/PASEO DE CARLOS ERAÑA 36
CIUDAD REAL Tfno. Reservas 926 22 51 00

CAFETERÍA - RESTAURANTE CAMARÍN
Nuestros menús te sorprenderán. Ven, conócenos y volverás a degustar nuestras cenas informales de fin de semana. Menú del día totalmente casero por sólo 10 euros.
C/ CABALLEROS, 14 - TELF.: 926 25 69 16
CIUDAD REAL

TODO EL CINE

CIUDAD REAL

**IMPORTANTE: VIERNES, LUNES, MARTES Y JUEVES, SE SUPRIMEN LOS PRIMEROS PASES DE LA TARDE
HORA DE COMIENZO 19:30 H CON "2012".**

<p>SESIÓN "GOLFA" Viernes y Sábado 0:30</p> <p>SALA 1 17:45 - 20:15 - 22:45</p>	<p>SESIÓN "GOLFA" Viernes y Sábado 0:30</p> <p>SALA 2 17:45 - 20:15 - 22:30</p>	<p>SESIÓN "GOLFA" Viernes y Sábado 0:50</p> <p>SALA 3 17:20 - 19:50 - 22:30</p>	<p>SESIÓN "GOLFA" Viernes y Sábado 0:50</p> <p>SALA 4 17:30 - 20:00 - 22:30</p>	<p>SESIÓN "GOLFA" Viernes y Sábado 0:40</p> <p>SALA 5 17:40 - 20:10 - 22:45</p>	<p>SESIÓN "GOLFA" Viernes y Sábado 0:50</p> <p>SALA 6 17:30 - 20:00 - 22:30</p>
<p>SESIÓN "GOLFA" Viernes y Sábado 1:00</p> <p>SALA 7 17:40 - 20:10 - 22:45</p>	<p>SESIÓN "GOLFA" Viernes y Sábado 1:00</p> <p>SALA 8 18:00</p>	<p>SESIÓN "GOLFA" Viernes y Sábado 1:00</p> <p>SALA 8 20:30 - 22:50</p>	<p>SESIÓN "GOLFA" Viernes y Sábado 0:50</p> <p>SALA 9 17:30 - 20:00 - 22:30</p>	<p>SESIÓN "GOLFA" Viernes y Sábado 0:50</p> <p>SALA 10 17:45</p>	<p>SESIÓN "GOLFA" Viernes y Sábado 0:50</p> <p>SALA 10 19:50 - 22:30</p>
<p>SESIÓN "GOLFA" Viernes y Sábado 1:00</p> <p>SALA 11 17:40 - 20:00 - 22:30</p>	<p>SESIÓN "GOLFA" Viernes y Sábado 1:00</p> <p>SALA 12 17:30 - 20:10 - 22:30</p>	<p>SESIÓN "GOLFA" Viernes y Sábado 1:00</p> <p>SALA 13 17:20 - 19:50 - 22:30</p>	<p>SESIÓN "GOLFA" Sala 12 Viernes y Sábado 0:30</p> <p>SALA 14 19:30 - 22:20</p>		

TOMELLOSO

LA DEHESA - TOMELLOSO

Precio entrada: 5,50 euros; con carnet joven: 4 euros
Miércoles (día del espectador): 4 euros

<p>SALA 1 V: 19:30 - 22:00 - 0:15 S: 17:15 - 19:30 - 22:00 - 0:15 D: 17:15 - 19:30 - 22:00 La J: 19:30 - 22:00</p>	<p>SALA 2 V: 20:00 - 23:00 S: 17:00 - 20:00 - 23:00 D: 18:30 - 21:30 La J: 18:45 - 21:30</p>
<p>SALA 2 X+18 y J+19: 19:15 - 21:45</p>	<p>SALA 3 V: 19:30 - 22:00 - 0:15 S: 17:00 - 19:30 - 22:00 - 0:15 D: 17:00 - 19:30 - 22:00 La J: 19:30 - 22:00</p>
<p>SALA 4 Destino final V: 19:15 Sy D: 17:00 Ly M: 19:15</p>	<p>SALA 5 V: 19:00 Sy D: 17:00</p>
<p>SALA 4 MILLENNIUM 2 V: 21:45 - 0:15 S: 19:15 - 21:45 - 0:15 D: 19:15 - 21:45 La J: 21:45</p>	<p>SALA 5 V: 21:45 - 0:15 S: 19:15 - 21:45 - 0:15 D: 19:15 - 21:45 La J: 19:15 - 21:45</p>
<p>SALA 6 V: 19:30 - 22:15 - 0:15 S: 17:00 - 19:30 - 22:15 - 0:15 D: 17:00 - 19:30 - 22:15 Ly M: 19:30 - 22:15 Xy J: 19:15</p>	

PUERTOLLANO

LUNES Y JUEVES SE SUSPENDE EL PASE DE LAS 17:30 **MARTES CERRADO POR DESCANSO** MIÉRCOLES DÍA DEL ESPECTADOR

MULTICINES ORTEGA C/ Cañas, 8-12 Telf. 926/42 86 37 - 42 07 06

<p>SESIÓN "GOLFA" Sábado 1:00</p> <p>SALA 1 17:30 - 20:00 - 22:30</p>	<p>SESIÓN "GOLFA" Sábado 1:00</p> <p>SALA 2 17:30 - 20:00 - 22:30</p>	<p>SESIÓN "GOLFA" Sábado 1:00</p> <p>SALA 3 17:30 - 20:00 - 22:30</p>
<p>SESIÓN "GOLFA" Sábado 1:00</p> <p>SALA 4 17:30 20:00</p>	<p>SESIÓN "GOLFA" Sábado 1:00</p> <p>SALA 5 17:30 20:00</p>	<p>SESIÓN "GOLFA" Sábado 0:30</p> <p>SALA 6 18:30 - 21:30</p>
<p>SALA 4 El secreto de sus ojos 22:30</p>	<p>SALA 5 Si la cosa funciona 22:30</p>	

VALDEPEÑAS

MULTICINES VALDEPEÑAS CENTRO COMERCIAL - CINE SUR. AV. DEL SUR, 5/N MIÉRCOLES DÍA DEL ESPECTADOR. PRECIO 3,50 € - LOS MARTES NO HAY CINE

<p>SALA 1 SÁBADO DOMINGO 17,30 - 20,00 - 22,15 LUNES A VIERNES 20,00 - 22,15</p>	<p>SALA 2 SÁBADO DOMINGO 17,30 - 20,00 - 22,00 LUNES A VIERNES 20,00 - 22,00</p>	<p>SALA 3 SÁBADO DOMINGO 17,30 - 20,00 - 22,00 LUNES A VIERNES 20,00 - 22,00</p>	<p>SALA 4 SÁBADO DOMINGO 16,15 - 19,00 - 22,00 LUNES A VIERNES 19,00 - 22,00</p>	<p>SALA 5 SÁBADO DOMINGO 17,30 - 20,00 - 22,20 LUNES A VIERNES 20,00 - 22,20</p>
<p>SALA 6 SÁBADO DOMINGO 17,30 - 20,00 - 22,00 LUNES A VIERNES 20,00 - 22,00</p>	<p>SALA 7 SÁBADO DOMINGO 17,30 - 20,00 - 22,00 LUNES A VIERNES 20,00 - 22,00</p>	<p>SALA 8 SÁBADO DOMINGO 17,30 - 20,00 - 22,20 LUNES A VIERNES 20,00 - 22,20</p>	<p>SALA 9 SÁBADO DOMINGO 17,30 - 20,00 - 22,00 LUNES A VIERNES 20,00 - 22,00</p>	<p>SALA 10 SÁBADO DOMINGO 17,30 - 20,00 - 22,00 LUNES A VIERNES 20,00 - 22,00</p>

TELEVISION 54

LA TRIBUNA DE CIUDAD REAL VIERNES 13 DE NOVIEMBRE DE 2009

LOS CINCO MÁS VISTOS DEL MIÉRCOLES

Telecinco ofreció un especial de *La noria* dedicado a Isabel Pantoja. El programa emitió un amplio reportaje sobre la tonadillera que logró que la justicia paralizase la proyección del *Informe 707*.

RANK	TÍTULO	VISTAS	VAR.	CANAL
1.	INFORME PANTOJA	3.155.000	15,8%	TELECINCO
2.	FÍSICA O QUÍMICA	2.949.000	17,7%	ANTENA 3
3.	TELEDIARIO 2	2.853.000	16,8%	TVE 1
4.	COMANDO ACTUALIDAD	2.851.000	14,4%	TVE 1
5.	TELEDIARIO 1	2.735.000	21,2%	TVE 1

[SHARE]

21,7 %

AMAR EN TIEMPOS REVUELTOS

El serial de época de TVE, ambientada en la posguerra, sigue líder de las sobremesas. Acumuló en la emisión de su última entrega un 21,7 por ciento de cuota de pantalla con dos millones y medio de espectadores (2.546.000).



Fuente: Formulax

DESTACADOS Y BREVES



'Gratis por la vida', nuevo reportaje de 'Callejeros'

Masajes, balnearios, conciertos, comidas... Todo por la cara. José Miguel Almagro recorre el país para conocer cómo se puede vivir sin tener que echar la mano a la cartera, únicamente gastando tiempo. CUATRO. 22,30 HORAS

Telecinco arrebató a La Sexta a Pilar Rubio

Telecinco se lleva a Pilar Rubio. La popular presentadora de La Sexta se suma a partir del próximo 1 de enero al equipo de artistas vinculados con la cadena. «Juventud, talento, versatilidad, sentido del humor y belleza son sus atributos», destacó la cadena.

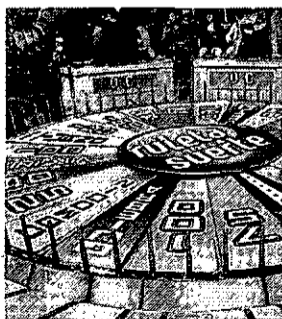

'La ruleta de la suerte' celebra su programa 900

Para la emisión de este especial celebración, el espacio contará con la participación de tres ex concursantes representativos de los primeros 300, 600 y ahora 900 programas retransmitidos. ANTENA 3. 12,30 HORAS

tve1

06:00	Noticias 24 horas
06:30	Telediario matinal
09:00	Los desayunos de TVE
10:15	La mañana de La 1
14:00	Informativo territorial
14:30	Corazón
15:00	Telediario 1
15:55	El tiempo
16:00	Amar en tiempos revueltos
17:10	En nombre del amor
18:00	Dofia Bárbara
18:25	España directo
20:00	Gente. Con María Avizanda
21:00	Telediario 2
21:55	El tiempo
22:00	Versión española. Destino final 3
	Director: James Wong
23:45	Cine. Danko, calor rojo. Dir: Walter Hill
01:45	TVE es música
02:30	Noticias 24 horas

tve2

06:00	TVE es música
06:45	That's english
07:00	Los lunnis
09:45	Aquí hay trabajo
10:15	Uned
11:15	La ruta de los exploradores
12:05	Paisajes de la historia
13:00	Resumen paraolímpicos
13:15	Comecaminos
15:00	Fábrica de ideas de TVE
15:30	Saber y ganar
16:00	Grandes documentales
17:30	Jara y sedal
18:00	Seguridad vital
18:30	Viviendo con Derek
19:00	Fútbol. Clasificación Eurocopa sub-21. España-Finlandia
20:45	Smallville
21:30	La suerte en tus manos
21:50	Versión española. La señal
00:40	La mandrágora
01:20	Cine.



cuatro

06:00	Repetición de programas
06:30	Noticias de la mañana
07:30	Megatrix. Incluye Heidi
08:30	Noticias de la mañana
08:45	Espejo público. Con Susanna Griso
12:30	La ruleta de la suerte. Concurso.
14:00	Los Simpson. Das bus
14:30	Los Simpson. La última tentación de Krusty
15:00	Antena 3 Noticias 1. Informativo
16:00	Tal cual lo contamos. Magacín
19:15	El diario. Talk-show
21:00	Antena 3 Noticias 2. Informativo
22:00	DEC. Con Jaime Cantizano
02:15	Adivina quién gana esta noche

09:40	Medicopter. Cazados
10:40	Alerta Cobra
12:45	Las mañanas de Cuatro
14:20	Noticias Cuatro
15:15	Fama ía bailar! La escuela en directo
15:30	Fama ía bailar! Con Paula Vázquez
17:25	Fama ía bailar! El chat
17:55	Reforma sorpresa
19:10	Password
20:20	Noticias Cuatro
21:30	Supernanny
22:30	Callejeros. Gratis
23:20	El cirujano. Mujeres sin vagina
00:45	Callejeros. Cuestión de estética
01:30	Crossing Jordan
03:00	NBA. New Orleans Hornets - Portland Trail Blazers
05:50	Shopping. Televenta
06:55	Recuadro



06:30	Informativos Telecinco
09:00	El programa de Ana Rosa. Magacín
12:30	Mujeres y hombres y viceversa. Con Emma García
14:00	Karlos Arguiñano en tu cocina
14:30	De buena ley
15:00	Informativos Telecinco
15:45	Sálvame diario
19:00	Toma cero y a jugar. Concurso
20:00	Pasapalabra. Concurso
20:55	Informativos Telecinco
21:45	Sálvame deluxe. Crónica rosa y social
02:30	Si lo aciertas, ganas
03:30	Más que coches
04:00	En concierto
04:30	Infocomerciales
05:30	Fusión sonora.



07:00	Chicago Hope. Serie
08:00	Lo mejor de La Sexta
08:30	Cocina con Bruno Oteiza
09:00	Despierta y gana
10:40	Mañana es para siempre
11:30	Crímenes imperfectos
14:00	La Sexta Noticias
15:00	Historias con denominación de origen
15:25	Sé lo que hicistéis... Humor
17:25	¡Qué vida más triste! Serie
18:00	Moonlight
19:00	Navy: investigación criminal
20:00	La Sexta Noticias
20:55	La Sexta deportes
21:30	El intermedio
22:15	Caso abierto. Triple episodio
00:50	Desaparecida
01:40	Extras
02:30	Gana ahora



09:50	Empleo CLM
10:00	Las hermanas MacLeod
10:30	Toda una dama
12:25	Walker Texas Ranger
13:55	CMT Noticias 1
15:05	El tiempo
15:10	Todo deporte 1
15:30	Cifras y letras
16:00	Rex
17:00	La doctora Quinn
17:45	CLM en vivo
18:30	Cine del Oeste. Cabalgando hacia la muerte
20:25	CMT Noticias 2
21:05	El tiempo
21:10	Todo deporte 2
21:30	La vida en broma
22:00	Supercine sin cortes. Brokeback Mountain
00:00	Cine de noche 1. Billy Elliot
02:15	Cine de noche 2. Atrapado

CRN

08:00	Espacio Abierto (Directo)
10:00	Informativo Regional
10:30	Espacio Compras
10:50	Espacio Turismo
11:00	Informativo Regional
11:30	Espacio Compras
11:50	Espacio Crítico
12:00	Mas Play (Redifusión)
12:30	Informativo Regional
13:00	Todo Depende
14:00	Informativo Regional
18:00	Mas Play
18:30	Espacio Compras
18:50	Espacio Agrario
19:00	Informativo Regional
19:30	Espacio Compras
19:50	Espacio Solidario
20:00	Informativo Nacional
20:15	Informativo Regional
20:50	Espacio Cultural
21:00	Informativo Regional
21:30	Informativo Provincial
21:50	Espacio E-Tube
22:00	La Batalla del Domingo
23:00	Informativo Nacional
23:15	Informativo Regional
23:50	Espacio Joven
00:00	Informativo Regional

TV VALDEPEÑAS

9:00	En casa contigo
10:00	Retratos
11:00	Dos butacas
11:30	Programación cadena local
12:00	Tu tarde @
13:00	Motomanía
13:30	En casa contigo
14:30	Informativos TVV
15:00	Agenda cultural
16:00	Cocina J.J.Castillo
16:30	Video clips
17:30	Cine en cadena local
19:45	Cocina J.J.Castillo
20:00	Diario nacional
20:30	Informativos TVV
21:00	Programa local
22:00	Cine en cadena local
0:00	Informativos TVV @
0:30	Local musical
1:00	Diario nacional
1:30	Meridiano 0
2:00	Nos vamos
2:30	El rincón de Carlos
3:00	Documentales y música
3:30	Doc, music y teletienda
6:00	Teletienda
6:30	Sobre ruedas
7:00	Teletienda
8:00	Diario nacional

IMÁS TV

06:00	Imás música
08:00	Informativos. Con Marcelino Felix
09:00	Café imas. Con Miguel Angel Membrillera
11:15	Imas musica. Chat
14:00	Teatro: La Odisea
15:30	Informativos con Marcelino Felix
16:00	El Deporte con Julio Garcia
16:30	Café imas con Miguel Angel Membrillera
18:45	Imas musica. Chat
20:00	Conductores y ¿Conductores?
20:30	Informativos. Con Marcelino Felix
21:00	El Deporte con Julio Garcia
21:30	Gran Gala de Los Premios imas TV
23:00	Informativos. Con Marcelino Felix
23:30	El Deporte. Con Julio Garcia
00:00	Canal X

POPULAR TV

08:15	Dibujos animados
09:55	Hoy celebramos
10:00	La lupa de las noticias
11:00	Call TV
12:00	Ángelus y Santa Misa
13:00	Encuentro digitales de CO-PE.es
14:30	Noticias 1
15:00	Call TV
16:00	Palabra de vida
16:15	Kojak
17:30	¡Cuidame mucho!
18:00	Estamos contigo
19:00	Documental
20:30	Noticias 2
21:10	Pantalla grande
22:00	La lupa de las noticias
23:00	Más cine por favor: Here-deros en apuros
00:30	Noticias 2 (r)
01:00	Palabra de vida

TV MANCHA

06:00	Euronews
08:00	Noticias
10:00	Infocomerciales
13:00	Noticias
13:30	Mancha en Vivo
	El Arte del Cómic en La Mancha
14:00	Noticias 1ª Edición
15:00	La Hora de Coral
16:15	Fashion TV
17:20	Empleo Castilla La Mancha
17:30	Noticias
18:00	TV Chateando
20:30	Noticias 2ª Edición
21:00	Mancha Sport
21:30	Mancha en Vivo
	Feria y Fiestas Villanueva de Alcarde- te 2009
22:30	Noticias
23:00	Mancha Sport
23:30	Euronews
00:00	TV Chat

¡Buenos días! ¿Has probado a despertarte con La Tribuna de Ciudad Real?

Infórmate en el teléfono de atención al suscriptor 926 21 53 01 De Lunes a Viernes de 9:30 a 14:00 h.



Edita: PROMECAM (Promotora de Medios de Castilla-La Mancha)

• Depósito Legal: CR-1164-1990.

• Redacción, Administración y Publicidad: Pedro Muñoz, 3, Ciudad Real, Código Postal 13005

• Teléfonos: 926 21 53 01, 02-03-04-05. • Fax: Administración y Publicidad 926 21 51 45, Redacción 926 21 53 06.

• Correos electrónicos: redaccioncr@diariolatribuna.com, publicidad@diariolatribuna.com,

administracioncr@diariolatribuna.com, deportescr@diariolatribuna.com, provinciacr@diariolatribuna.com,

disenocr@diariolatribuna.com y fotografacr@diariolatribuna.com.

Prohibida toda reproducción a los efectos del Artículo 32.1, párrafo segundo, LPI



Indra Joyería de plata y gemas

http://www.indraplata.com

C/ M^o Cristina, 2 - Telf.: 926 25 51 49 - Ciudad Real

ESTO ES GANA DE GANETA POR MIGUEL ANGEL LÓPEZ ALCOBENDAS



REPORTAJE | LA LEYENDA DE LA COPLA

El embrujo del cante

Esta noche se estrena en el auditorio de Valdepeñas 'La leyenda de la copla', una producción de Rafael Rabay en la que actuarán los cinco finalistas de 'A tu vera'

PATRICIA VERA / CIUDAD REAL

Durante los próximos meses, una selección de lo mejor de la copla recorrerá la provincia de Ciudad Real. De la mano del productor, compositor y arreglista Rafael Rabay, se ha trabajado con algunas de las 'grandes' como Marifé de Triana o Isabel Pantoja, los cinco artistas finalistas del programa de Castilla-La Mancha Televisión *A tu vera* interpretarán coplas de antes y de ahora. Rabay adelanta que su espectáculo es mucho más que una serie de actuaciones, puesto que todas ellas están enlazadas mediante una trama en la que se dan cita el humor, la nostalgia y el homenaje a los grandes artistas del género. «Es un desarrollo muy completo, con un desenlace feliz que no quiero desentrañar para que todo el mundo vaya a ver el espectáculo», avanza. Y no está mal encaminado, puesto que ya se han vendido la mayoría de las entradas para el estreno de *La leyenda de la copla*, como así se llama el espectáculo, cuya primera actuación será en Valdepeñas esta misma noche.

Quien se quede con ganas de escuchar a Carmen Cordero, Raúl Palomares, María Rubí, Silverio y Maribel tendrá otras oportunidades, pues estarán el 11 de diciembre en el teatro de Tomelloso (a las 21.30 horas) y el 15 de enero en el teatro municipal Quijano, de Ciudad Real (a las 20.30 horas). Parte del encanto de esta obra de más de dos horas de duración es que «cada artista tiene una personalidad y un estilo propio», como apunta Rabay.



Rafael Rabay, en su estudio de Madrid. / LT.

En este espectáculo «se cantarán temas de siempre, pero también algunas canciones nuevas». Así, el repertorio está formado por números como *Romance de valentía*, *Ojos verdes* o *Tatuaje*, de Concha Piquer, *Cinco Farolas* o *Capote de grana y oro*, de Juanita

Reina, *Mi Salamanca*, de Rafael Farina o *El príncipe gitano*, de Rocío Jurado.

Tras varios meses de esfuerzo, *La leyenda de la copla* lleva al gran público la magia del cante, trasladada de la televisión al teatro, más cerca que nunca.

PICOTAZOS

Jubilación y amodorramiento

Hay veces en que las cosas parece que se dicen por quedar bien, o quizá porque responden a expresiones más o menos hechas. Pero en ocasiones hay que leerlas con el verdadero sentido de lo que quieren decir, y no como una frase hecha más. Por ejemplo, el presidente de la Diputación, Nemesio de Lara, describió perfectamente lo que no debe ser la jubilación. «Uno es viejo cuando se amodorra», comentó a los trabajadores de la Diputación jubilados este año. Y es una gran verdad. Dejar de trabajar no tiene por qué ser sinónimo de ser inactivo. Al contrario, es la ocasión ideal para estar entretenido en asuntos que la vida laboral activa no permite disfrutar.

Repercusión

La noticia de que la Junta ya tiene alternativa al itinerario que fue rechazado meses atrás para la autovía Ciudad Real-Toledo dio ayer de sí. Por un lado, el delegado provincial de la Junta dijo que enlazará con la autovía hacia Puertollano en la salida de la capital por el norte. Por otro, la alcaldesa, Rosa Romero, pidió a Barreda que explique plazos y no sólo se quede en el titular. Evidentemente, habrá que ver qué ocurre con trámites como la exposición pública y la declaración de impacto ambiental. Y por otro, los alcaldes de Fernán Caballero, Malagón y Fuente el Fresno coincidieron juntos en declarar que esta autovía supondrá para sus municipios «una puerta hacia el futuro». Gran repercusión, sí.

Conflicto con las 'wifi'

PSOE y PP van a tener en Ciudad Real y Puertollano un aprieto con sus propuestas de zona wifi en estas ciudades. En la capital, es el PSOE el que lo pide al equipo de Gobierno del PP, y en Puertollano es el PP el que lo reclama a los gobernantes socialistas. ¿Con qué argumento rechazaría Rosa Romero un proyecto que pide el PP en Puertollano? Ídem con Joaquín Hermoso. La solución sería que ambos lo acepten, porque es buena idea.

PENSADO PARA SORPRENDER A QUIENES MÁS SABEN DE AUTOMÓVILES.



HONDA
The Power of Dreams

HONDA ACCORD DESDE 23.600 €.

PVP recomendado en Península y Baleares para Honda Accord Sedan 2.0i-VTEC Elegance, incluyendo IVA, transporte, impuesto de matriculación y aportaciones de la Red de Concesionarios Oficiales Honda, 5 años de garantía (3+2) según condiciones contractuales Honda a consultar a través de la Red de Concesionarios Oficiales Honda. PVP válido hasta 31/07/09. Imagen acabado Ejecutivo. Plan 2000E no incluido. Consulte condiciones en la Red de Concesionarios Oficiales Honda.

Consumo mixto (l/100km): 6,8-8,8. Emisiones CO₂ (g/km): 148-200.

Accord



Valero Automóviles.

Ruiz Morote, 3. Tel. 926 22 07 09*. CIUDAD REAL. - Pol. Ind. Ctra de Alcázar s/n, parcela R-187. Tel. 926 64 70 61*. MANZANARES, CIUDAD REAL.

*Contacte con nosotros para más información y solicitud de prueba.

La Tribuna

DE CIUDAD REAL

Viernes 13 de noviembre de 2009

Especial

Riesgos laborales

2009

SUMARIO

- Pág. 3** Ceoe-Cepyme ha elaborado un plan de asesoramiento personalizado a las empresas en materia de riesgos
- Pág. 4** En los nueve primeros meses del año, en Castilla-La Mancha se han producido 10.423 accidentes de trabajo menos que en el año anterior
- Pág. 5** Comisiones Obreras dedica numerosos cursos y jornadas a la prevención de riesgos, además de editar guías de gran utilidad
- Pág. 6** La sociedad de prevención Fremap es la primera consultora del sector tras 40 años de experiencia
- Pág. 7** Coordinar la seguridad y la salud en las obras es la principal actividad de Previcon
- Pág. 8** Los docentes son los profesionales que más riesgos tienen de sufrir alteraciones de la voz
- Pág. 9** Los especialistas en vestuario laboral de Esparta tienen todas las prendas necesarias para cualquier actividad
- Pág. 10** La Universidad de Castilla-La Mancha imparte la cuarta edición del curso básico de riesgos laborales 'Fórmate en prevención'
- Pág. 12** Las mutuas de accidentes de trabajo han aumentado su labor asistencial en la provincia de Ciudad Real
- Pág. 13** UGT apuesta por la formación en su camino hacia la 'siniestralidad cero'
- Pág. 14** Según la Primera Encuesta de Condiciones de Trabajo en Castilla-La Mancha, el 20 por ciento de los trabajadores no reconoce que corre algún riesgo
- Pág. 15** El laboratorio de salud laboral del Itquima analiza la exposición de los trabajadores a los productos químicos

MARIA LUZ RODRÍGUEZ • Consejera de Trabajo y Empleo

Doctora en Derecho, Rodríguez (Valladolid, 1964) ejerció durante cinco años como profesora de Derecho del Trabajo y de la Seguridad Social en la Facultad de Derecho de la UCLM y se ha ocupado también del seguimiento de las medidas políticas adoptadas en materia de Inspección de trabajo y de lucha contra la violencia de género.

«La Fiscalía investigará 45 actas de C-LM por indicio de delito»

ANA POBES / CIUDAD REAL

La tasa de accidentalidad laboral ha disminuido en los últimos nueve meses. ¿Qué valoración hace al respecto?

Ha descendido más de un 28 por ciento y lo ha hecho en todos los grados de accidentalidad, así en los leves han disminuido también casi un 28 %, mientras en los graves ha habido un fuerte descenso de más del 42 % y en los mortales ha sido del 13 %. Son datos positivos en materia de siniestralidad laboral y reflejan el esfuerzo compartido desde el Gobierno regional con sindicatos y empresarios para luchar juntos con la siniestralidad. En relación a los datos de Ciudad Real puedo decir que están en la misma línea que los regionales, por lo que también el número de accidentes de trabajo y de muertes ha bajado.

¿No cree que esta disminución está vinculada con el descenso de la contratación temporal y con la caída de la actividad en los sectores con peores índices?

La siniestralidad ha bajado en todos los sectores, y lo ha hecho más allá de lo que ha descendido el número de empleados, es decir, las rebajas de las tasas casi triplican al propio bajón de trabajadores ocupados. Mientras, cuando se habla de temporalidad y vinculación a la siniestralidad laboral, puedo decir que de los nueve meses del año, el 45,1 % de los accidentes se han producido en trabajadores que tienen contrato temporal y el 54,9 % en empleados con contrato indefinido.

Los datos invitan al optimismo, pero hay que seguir luchando y trabajando contra la siniestralidad. ¿De ahí, la necesidad de crear un nuevo protocolo de actuación para los médicos de atención primaria y de los servicios de prevención para detectar más fácilmente las enfermedades profesionales?

Llevamos 21 meses consecutivos bajando la siniestralidad en Castilla-La Mancha, ya que en los primeros nueve meses ha habido 10.423 accidentes de trabajo menos que el año pasado en las mismas fechas. Pero la lucha continúa y el horizonte es la siniestralidad cero, por lo que se ponen en marcha medidas como el pacto con la Consejería de Salud de un protocolo de actuación que ya está vigente y que servirá para detectar más rápidamente las enfermedades profesionales. Serán los médicos los que alerten de la posibilidad de una enfermedad profesional.

¿Cuántas enfermedades profesionales se han detectado en la



La consejera de Trabajo y Empleo, María Luz Rodríguez. / LT

región en lo que va de año?

Un total de 271 enfermedades. Castilla-La Mancha es la comunidad que más ha disminuido el número de accidentes mortales con una reducción del 40%, cuando la media nacional se encuentra en el 11% y en materia de enfermedad profesional estamos en una línea muy similar en relación a otras comunidades autónomas.

¿La crisis puede tener efectos en la seguridad de los trabajadores y la salud laboral?

Desde el Gobierno de Barreda se está haciendo todo lo posible para que la crisis no tenga ninguna incidencia en el ámbito de la seguridad y la salud de los trabajadores. Somos conscientes de que en un momento complicado a las empresas les cuesta más invertir en seguridad en el trabajo, por eso desde hace dos años ayudamos a los empresarios a invertir en materia de prevención con cinco medidas distintas de actuación y en 2009 se ha invertido más de dos millones de euros para más de 200 empresas de la región que han hecho inversiones en este ámbito.

¿Cuántas empresas han sido sancionadas por incumplir la Ley de Prevención de Riesgos Laborales?

No sé el número total, pero puede decir que a lo largo de la semana firmo alrededor de unas 80 sanciones. Mientras, en lo que va de año se han realizado más de 14.000 actuaciones de inspección de trabajo con un total de 782 infracciones por incumplimientos en materia de prevención de ries-

gos laborales, de las que de esas 782 infracciones se han enviado 45 actas a la propia Fiscalía para que investigue si ha habido indicios de delito.

¿Qué tiene que decir sobre las declaraciones que ha vertido el PP de que el Plan de Choque incumple la normativa de Prevención de Riesgos Laborales?

Demuestran desconocer lo que dice la Ley de Prevención de Riesgos Laborales, ya que en todos los ayuntamientos se cumplen las normas, entre otras cosas porque la legislación impide que se de cualquier subvención a cualquier ayuntamiento o entidad que no tenga un plan de prevención o que hayan tenido accidentes de trabajo con infracciones graves o muy graves. De tal forma que los consistorios tienen las mismas sanciones que las empresas.

Como consejera de Trabajo que es, ¿cree que el invierno traerá datos positivos en relación al paro registrado en los últimos meses?

El único pronóstico con el que se trabaja todos los días desde la Consejería de Trabajo y Empleo es preparar a los desempleados para encaminarlos hacia un puesto de trabajo. Se ha observado los datos de paro registrados en los últimos once años, donde siempre ha ocurrido lo mismo, es decir, en octubre empieza a bajar el empleo y así hasta los meses de febrero y marzo, tiempo en el que disminuye la situación de desempleo. Estoy convencida que este comportamiento se volverá a producir este año.

CON LAS NECESIDADES REALES DE LAS EMPRESAS

Ceoe-Cepyme Ciudad Real ha elaborado un plan para asesorar de forma personalizada a los empresarios en materia de riesgos • Para llevar a cabo esta misión ha creado el Servicio de Prevención Mancomunado

LA TRIBUNA

El departamento de Asistencia Técnica en Prevención de Riesgos Laborales de Ceoe-Cepyme de Ciudad Real realiza la labor de promover la mejora de las condiciones de seguridad y salud en los lugares de trabajo, especialmente en las pequeñas y medianas empresas.

El objetivo de dicho plan es sensibilizar, informar y asesorar en materia de Prevención de Riesgos Laborales (PRL) a los empresarios de la provincia de Ciudad Real de todos los sectores de actividad. Además de estar cumpliendo con los objetivos marcados, ha servido también para conocer de primera mano cuáles son las necesidades de las empresas, por lo que, entre otras, se ha detectado la enorme carencia existente de información en materia preventiva por parte de los empresarios, como paso previo y necesario a la adopción, por parte de este colectivo, de cualquier tipo de medidas en este sentido.

Este programa, que viene ofreciendo óptimos resultados, persigue la implantación real y efectiva de la Ley de Prevención de Riesgos Laborales y conseguir con ello mejorar las tasas de siniestralidad, mediante un proyecto de visitas a empresas que voluntariamente acepten, de forma gratuita, con la finalidad de apoyar totalmente los objetivos generales que se quieren conseguir con la legislación vigente. Las visitas son de carácter técnico, realizando propuestas de mejora, dando información sobre la moda-

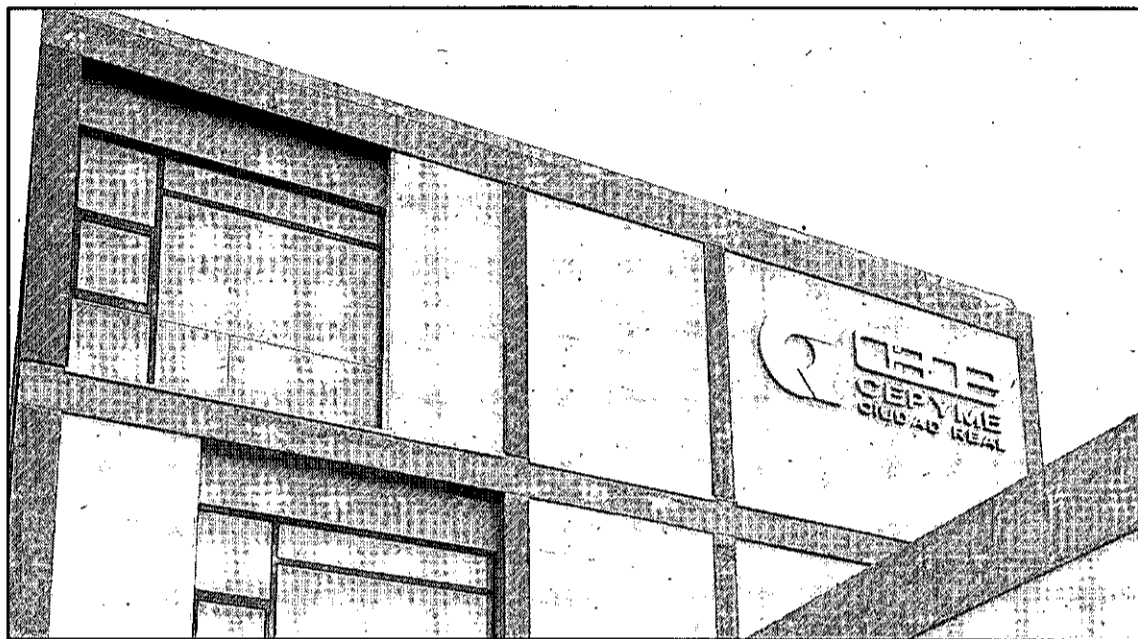

La sede de Ceoe-Cepyme en Ciudad Real está ubicada en la localidad de Miguelturra. / LT

lidad organizativa más adecuada en función de las características de la empresa, recabando con los datos obtenidos una información de utilidad para el empresario. En todo momento queda garantizada la confidencialidad de los datos obtenidos, tanto por parte de los técnicos asignados como en el posterior tratamiento estadístico de los mismos.

Se pretende, igualmente, conocer la realidad de la implantación de la Ley 31/1995, de 8 de noviembre, de Prevención de Riesgos Laborales, las necesidades pendientes de cubrir en esta materia en la pequeña y mediana empresa, así como dar las pautas para una correcta planifica-

ción y programación de las actuaciones a llevar a cabo en materia preventiva.

SERVICIO MANCOMUNADO. La Ceoe-Cepyme Ciudad Real creó en el año 2004 un Servicio de Prevención de Riesgos Laborales Mancomunado (S.P.M.) con la finalidad de ofrecer a todas las empresas asociadas un servicio acorde a las exigencias que la ley obliga a todos los empresarios que tengan trabajadores a su cargo, es decir, asalariados por cuenta ajena. Desde Ceoe-Cepyme Ciudad Real se consideró necesario que la normativa se ajustase a las necesidades reales de las empresas.

En este sentido, la gran mayoría del tejido empresarial está formado por empresas pequeñas, incluso microempresas, que constituyen el motor principal de la economía provincial.

El Servicio Mancomunado está plenamente integrado en esta organización, regulándose por sus estatutos y órganos de gobierno y ostentando la consideración de servicio de prevención propio de todas y cada una de las empresas que propiamente lo constituyen. Este servicio tiene la misión de evaluar los riesgos en el trabajo, adoptando las medidas preventivas adecuadas para reducir los accidentes de trabajo y

enfermedades profesionales, para que el trabajo no sólo no incida negativamente en la salud de los trabajadores sino que se desarrolle en un entorno organizativo que tenga efectos preventivos y educativos que contribuyan a mejorar la salud. Además, los recursos disponibles en el servicio de prevención garantizan la confidencialidad de los datos. Los objetivos del Servicio Mancomunado son asumir la prevención de riesgos laborales como una actividad inseparable de los procedimientos de trabajo, hacer que todas las empresas cumplan con los requisitos organizativos legalmente establecidos, asegurar la acción preventiva en cada centro de trabajo, garantizar la participación, consulta, formación e información de todos los trabajadores, responsabilizar a toda la empresa en seguridad y salud, eliminar todos los riesgos posibles y controlar los que no puedan serlo y prestar un servicio especializado según características o necesidad de la empresa y actividad.

Desde Ceoe-Cepyme Ciudad Real tenemos por finalidad promover la mejora de las condiciones de seguridad y salud en los lugares de trabajo, especialmente en las pequeñas empresas, ofreciendo un buen servicio al empresariado, que se manifiesta a través de las actuaciones que los técnicos llevan a cabo dentro del Servicio de Prevención de Riesgos Laborales Mancomunado y mediante el asesoramiento e información especializado en materia preventiva.



SERVICIO DE PREVENCIÓN DE RIESGOS LABORALES MANCOMUNADO

"EMPRESARIO, EL SERVICIO DE PREVENCIÓN MANCOMUNADO CEOE-CEPYME, A TU ALCANCE"

- ◆ La calidad y el servicio es nuestro objetivo
- ◆ A todos nos afecta la seguridad
- ◆ El precio, muy competitivo
- ◆ Promoción de la Seguridad y Salud
- ◆ Diseño de las tareas sin riesgos
- ◆ Mantenimiento de un sistema de gestión eficaz
- ◆ Garantía en el cumplimiento de la Ley de Prevención de Riesgos Laborales

Si estás interesado en la contratación de nuestro servicio contacta con el Departamento de Prevención de Riesgos Laborales, llamando a los teléfonos: 926-250300, 926-270073, a través de los correos electrónicos: pricreal@ceoecepymecr.es y spri@ceoecepymecr.es o en la dirección Ctra. Ciudad Real - Valdepeñas, km. 3, Miguelturra.

UN NUEVO SERVICIO PARA TODOS NUESTROS ASOCIADOS

www.ceoecepymecr.es

LA SINIESTRALIDAD DESCIEENDE UN 30% RESPECTO A 2008

La provincia de Ciudad Real sigue experimentando una disminución del número total de accidentes laborales • Octubre fue el mes en el que más ha bajado, con un 56,81% menos que el año anterior

PATRICIA VERA

El mes de octubre ha traído buenas noticias en lo que a siniestralidad se refiere. Así lo demuestra el descenso del 56 por ciento en el total de accidentes laborales de la provincia de Ciudad Real respecto al mismo mes del año anterior, la reducción más acusada en lo que va de 2009. Estas cifras reflejan una tendencia positiva, y es que en los primeros diez meses del año la reducción de accidentes llega casi al 30 por ciento respecto a 2008.

Han sido los accidentes graves los que más se han reducido, pasando de 97 a sólo 49 desde enero a octubre, lo que supone un 49,48 por ciento menos. Octubre de 2009 se ha saldado con sólo un accidente grave mientras que el año pasado, en este mismo mes, se produjeron cuatro. La bajada más drástica, no obstante, se dio en julio, con sólo un accidente respecto a los 7 que se produjeron el año anterior.

Los accidentes mortales han sufrido un descenso similar, del 45,45 por ciento. Así mientras que en 2009, 6 personas han fallecido a causa de un accidente laboral (4 en el centro de trabajo y 2 *in itinere*), en el mismo período de 2008 fueron 11. Alicia Jiménez, secretaria provincial de salud laboral de Comisiones Obreras, apunta que estas estadísticas no reflejan del todo la realidad, puesto que no contemplan a aquellas personas que mueren unos días después de haberse producido el accidente laboral, por lo que «serían algunos más». En todo caso, señala, son unas cifras positivas que marcan una tendencia. Así opina también Juan Jiménez, secretario general

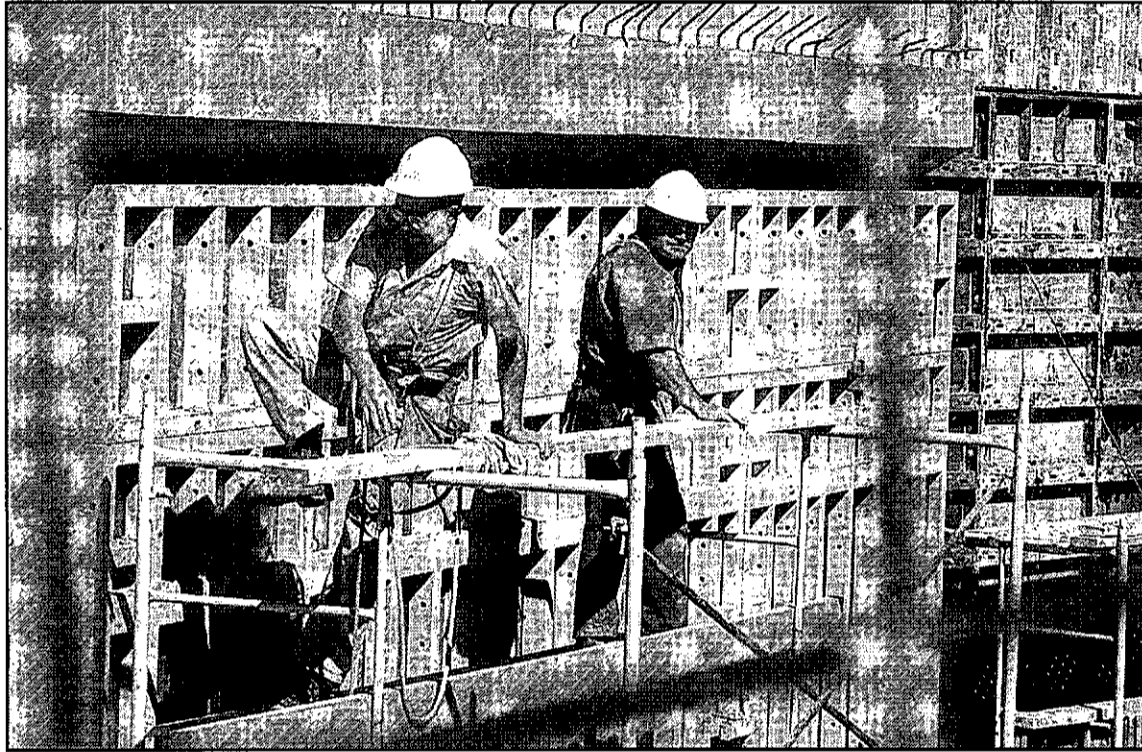

La construcción es, junto con la agricultura, el sector en el que más han bajado los accidentes laborales. / LT

de UGT, que admite que no descansen «hasta lograr la siniestralidad cero». Un dato importante es que, al igual que en 2008, los accidentes mortales se han producido en trabajadores que llevaban menos de un año en la empresa, es decir, los menos experimentados y con una menor formación en prevención de riesgos laborales. En este sentido, Juan Jiménez, de UGT, explica que «hay una relación directa entre juventud, precariedad y siniestralidad; por eso nosotros queremos unas empresas seguras, rentables y que generen empleo estable».

Casi un 30 por ciento han descendido, por su parte, los leves. Mientras que desde enero a octubre de 2008 se produjeron 8.807, en este mismo período de 2009 se registraron 6.302. En este apartado, los sindicatos también señalan ciertas diferencias entre la realidad y las cifras oficiales, puesto que algunos accidentes son considerados leves sin serlo, pero aun así coinciden en que los datos son más que positivos.

POR SECTORES. Si comparamos el mes de octubre de 2009 respecto al de 2008, encontramos que

todos los sectores económicos han experimentado un descenso. El mayor se ha producido en la agricultura, con un 74,59 por ciento menos de accidentes (de 122 ha pasado a 31). Esto es especialmente importante puesto que en el mes de septiembre de 2009 aumentaron un 31,48 por ciento respecto a 2008, una tendencia que se ha mantenido a lo largo del año en diferentes porcentajes.

El sector servicios, por su parte, ha experimentado una variación menor, un 45,24 por ciento, aunque también significativa (157 casos menos). Unos datos simila-

res a los que se dan en la industria, con una reducción del 52,48 por ciento (que corresponde a 116 accidentes menos).

Tanto Alicia Jiménez, de CCOO, como Juan Jiménez, de UGT, afirman que estas cifras tienen su correspondencia en una bajada real de la actividad. Es decir, hay menos accidentes porque hay menos gente trabajando a causa de la crisis económica, algo que se nota especialmente en el sector de la construcción, con un descenso del 65,9 por ciento. Habría que saber, por tanto, en qué porcentaje ha disminuido la actividad económica para que la comparación fuera más ajustada a la realidad. Como afirma Juan Jiménez, «hay menos accidentes porque, al haber menos actividad en la construcción, hay menos horas extraordinarias, menos destajo y menos trabajos fuera de jornada».

CASTILLA-LA MANCHA. A la vista de los datos regionales, la tendencia bajista continúa. En el último año (de octubre a octubre), en Castilla-La Mancha se han reducido en un 40 por ciento los accidentes laborales mortales, el porcentaje más alto de España.

En los nueve primeros meses del año se han producido 10.423 accidentes de trabajo menos que en el mismo período del año anterior. De los 22.388 que se han registrado, el 99 por ciento han sido de carácter leve. La reducción de éstos ha sido del 28 por ciento; mientras que de los graves, un 42 por ciento y de los mortales, un 13,3 por ciento.

LAS EMPRESAS DEBEN PREPARAR UN PLAN DE EMERGENCIA FRENTE A LA GRIPE A

LA TRIBUNA

El Ministerio de Sanidad y Política Social editó en julio una *Guía para la elaboración del plan de actuaciones de las empresas o centro de trabajo frente a emergencias*, disponible en su página web. En ella hace hincapié en que el impacto de una pandemia de gripe A podría afectar al rendimiento económico de las empresas. Por eso, es importante que éstas definan las funciones esenciales para mantener la productividad en niveles aceptables. Hay que determi-

nar las áreas y empleados más importantes, así como los documentos y la forma de acceder a ellos en caso de necesidad.

Lo primero que debe hacer una empresa es designar un coordinador y un equipo con responsabilidades y funciones para que se ocupen de la planificación y de las labores de respuesta. Hay que prepararse para todos los escenarios posibles, tanto en la demanda de productos y servicios que ofrece la empresa como en el impacto económico. El plan de actuación

debe actualizarse periódicamente con información fiable y ponerse a prueba a través de simulacros.

La ausencia de empleados en el puesto de trabajo puede darse por enfermedad propia o también por la de algún familiar, por lo que hay que prepararse para ello. Asimismo, quienes tengan necesidades especiales o se encuentren dentro de los grupos de riesgo deben figurar en dicho plan. En el caso de que se produjera el contagio, la empresa debe valorar si los trabajadores pueden realizar sus labores desde

casa o con un horario flexible, así como modificar la frecuencia y el tipo de contacto persona a persona, tanto entre empleados como con los clientes. Hay que valorar, igualmente, si los clientes pueden tener acceso a los servicios sin ir físicamente al centro de trabajo.

Para evitar que se propague el virus, es recomendable que los trabajadores tengan suficiente material disponible: papeleras, productos para la higiene, pañuelos desechables, etcétera. Además, el centro de trabajo debe ventilarse a menu-

do. Para que no cunda el pánico ante una situación controlable, hay que prever las situaciones de terror y ansiedad, los rumores o la información errónea. El plan de comunicación debe estar adecuado al nivel cultural de los trabajadores y se les debe informar de cualquier cambio que experimente.

Aunque la evolución de la pandemia es, en sí misma, impredecible, es cierto que se pueden fijar medidas de urgencias a las que atenderse para minimizar sus efectos en la salud y en la economía.

LA TRIBUNA

La formación en prevención de riesgos laborales es una de las líneas de actuación básica para Comisiones Obreras. Gran parte de su actividad se centra en prevenir los accidentes laborales y velar por la salud en el trabajo. Así, la Secretaría de Salud Laboral del sindicato tiene tres líneas de actuación: asesora a los delegados de prevención y a los trabajadores sobre los problemas concretos que puedan surgir en el seno de la empresa, imparte cursos básicos de riesgos laborales que se complementan con riesgos específicos para cada sector y, además, edita guías útiles que difunde en los centros de trabajo con el objetivo de llegar a todos los trabajadores.

Una de las actividades señaladas son las jornadas nacionales y regionales. Un claro ejemplo es el encuentro estatal celebrado el pasado octubre. En él participaron 1.600 delegados de prevención (unos 10 procedentes de Ciudad Real) pertenecientes a todos los sectores, los cuales hablaron de enfermedades profesionales, riesgos específicos y participación en salud laboral y donde se expusieron experiencias reales llevadas a cabo por los delegados de prevención, algo que Alicia Jiménez, secretaria provincial de salud laboral, considera «muy positivo, porque no ven la legislación en general sino que comprueban que aquello de lo que hablamos funciona en las empresas». Este encuentro tuvo su correspondencia en uno regional, que se celebró en Toledo con la participación de 160 delegados. En él se trataron temas como el consumo de fármacos en el trabajo, proteger la salud de los trabajadores en tiempos de crisis, delito de riesgo y la declaración de sospecha de las enfermedades profesionales.

También a nivel provincial, con motivo del Día de la Mujer se hicieron unas jornadas

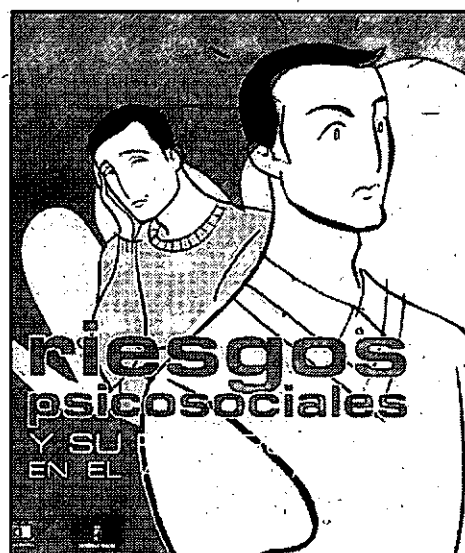
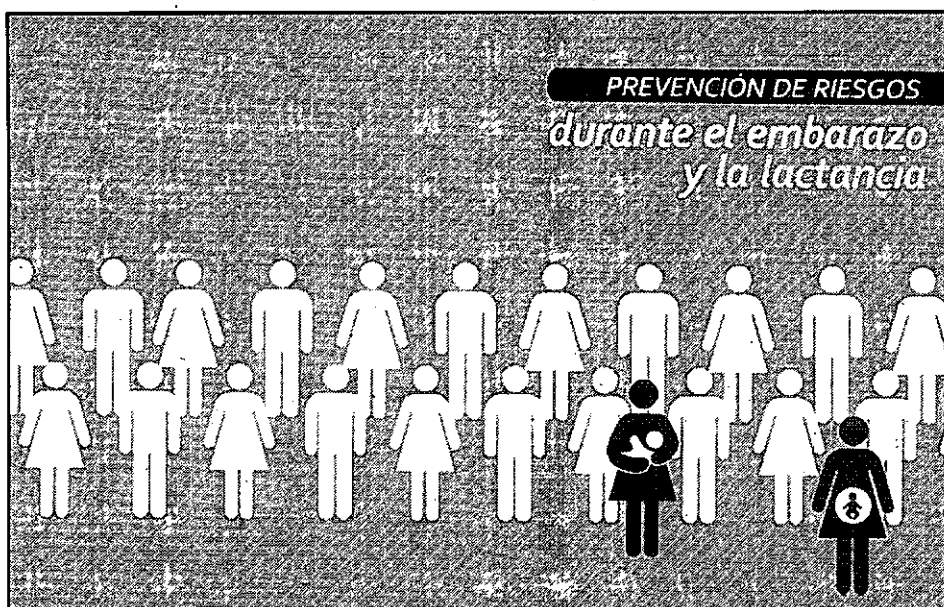

Algunas de las guías editadas por CCOO. / LT

GUIANDO LA FORMACIÓN

Comisiones Obreras realiza su labor formativa a través de jornadas y cursos y de la edición de guías

en las que se habló del riesgo para la maternidad y la lactancia. Y el pasado 28 de abril, Día de la Salud y Seguridad en el Trabajo, se comenzó la formación de los delegados en negociación colectiva y salud laboral, trabajo que continuará durante el año 2010.

Además, Comisiones Obreras tiene una amplia oferta de cursos de formación. En 2009 han impartido 22 cursos en los que han participado 300 alumnos. En ellos no sólo se contemplan los conocimientos básicos sino también otros específicos.

Esta labor se completa con la edición de guías, como las editadas en el año 2009 sobre el riesgo durante el embarazo y la lactancia, riesgos psicosociales y trabajos en solitario, reflejando las preocupaciones que se encuentran en sus visitas a empresas. En 2010 está prevista la edición de guías sobre el manejo de residuos sanitarios, cambio climático, gestión de incapacidad temporal por mutuas de accidentes, negociación colectiva y drogodependencias en el sector de la enseñanza. Asimismo, harán hincapié en la investigación de los riesgos derivados de productos químicos.

Estas guías llegan a los centros de trabajo junto con las visitas de los técnicos. En lo que va de 2009 han realizado 250 actuaciones y, según informa Jiménez, los trabajadores conocen cada vez más la necesidad de información. Afirmo que su caballo de batalla para el próximo año será incluir cláusulas específicas de salud laboral en la negociación de los convenios, puesto que lo primordial para CCOO es el trabajo seguro.

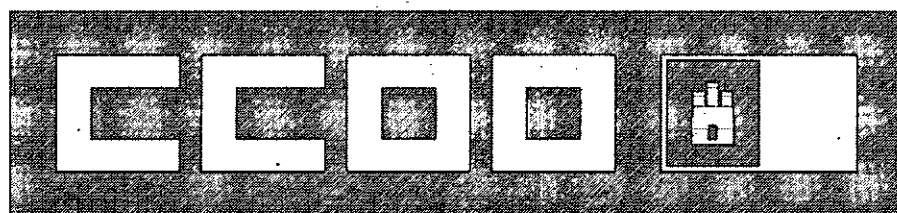

comisiones obreras de Castilla-La Mancha

Secretaría de Salud Laboral, Medio Ambiente y Drogodependencias

Desde CCOO te asesoramos y te respaldamos, llámanos **650961196**

En el trabajo exige prevención, seguridad y salud

Calle Alarcos, 24 - 2ª planta. 13002 Ciudad Real.
Teléfonos: 926 21 42 27- 926 21 42 39

40 AÑOS DE EXPERIENCIA AL SERVICIO DE LAS EMPRESAS

La sociedad de prevención Fremap, creada con el fin de orientar a las compañías en el cumplimiento de la Ley de Prevención de Riesgos Laborales, es la consultora número uno del sector

LA TRIBUNA

La sociedad de prevención de Fremap es una empresa privada, participada al cien por cien por Fremap Mutua de Accidentes de Trabajo y Enfermedades Profesionales de la Seguridad Social. Nace como consecuencia de la segregación de la actividad que la mutua venía desarrollando en el ámbito de la prevención de los riesgos laborales.

La sociedad fue creada con la misión de reducir los accidentes de trabajo y las enfermedades profesionales y de evitar el absentismo laboral. Todo ello con un claro objetivo: contribuir al aumento de la productividad de la empresa, reducir los costes indirectos y, en definitiva, mejorar el sistema global de la empresa.

Nace con la vocación de asesorar, orientar y apoyar a las empresas con el fin de garantizar el cumplimiento de todos los aspectos que contempla la Ley de Prevención de Riesgos Laborales. Se convierte así en la consultora número uno de su sector ofreciendo un valor añadido para la actividad de los clientes. Hoy por hoy, es líder del sector por volumen de facturación, número de clientes, número de trabajadores protegidos, número de técnicos y número de médicos del trabajo, y pretende ser un referente en la prevención de riesgos laborales con un único fin: ofrecer y prestar el mejor servicio del mercado a los clientes.

La base del liderazgo de la sociedad se ha fundamentado desde sus orígenes en el firme convencimiento de la calidad del servicio, la flexibilidad y la capacidad de adaptación a las necesidades del cliente. Consciente de su responsabilidad en el desarrollo del sector, ha realizado constantes inversiones para alcanzar un modelo de trabajo basado en la formación de su capital humano, la tecnología y la adecuación de sus productos. Además, posee un profundo *know-how*, respaldado por más de 40 años de experiencia.

AL SERVICIO DE CIUDAD REAL.

La sociedad de prevención de Fremap cuenta con 145 centros en toda España y, concretamente en Ciudad Real, hay dos oficinas que cubren a más de 13.000 trabajadores, una de ellas en la capital y otra en Alcázar de San Juan. Conocer e identificar cuáles son los principales riesgos en el lugar de trabajo es el primer paso para evitarlos.

Fremap se ocupa de la seguridad en el trabajo. La posibilidad de sufrir un accidente laboral se puede reducir al máximo. Desde la sociedad de prevención de Fremap se llevan a cabo todas las acciones necesarias para que la seguridad de los trabajadores sea un elemento esen-

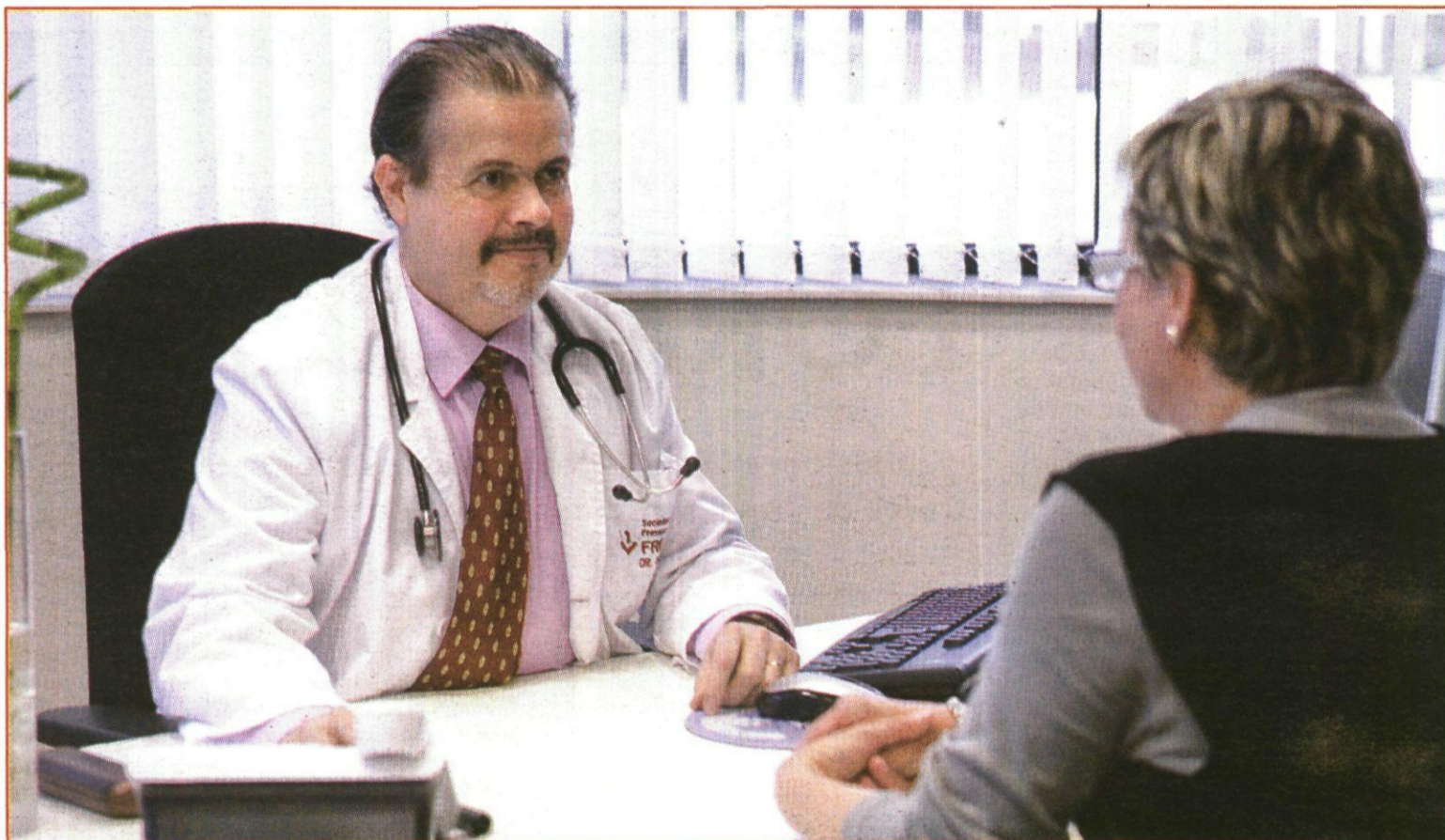

La empresa está comprometida con la salud del trabajador en todos sus aspectos: empresarial, laboral y personal. / LT

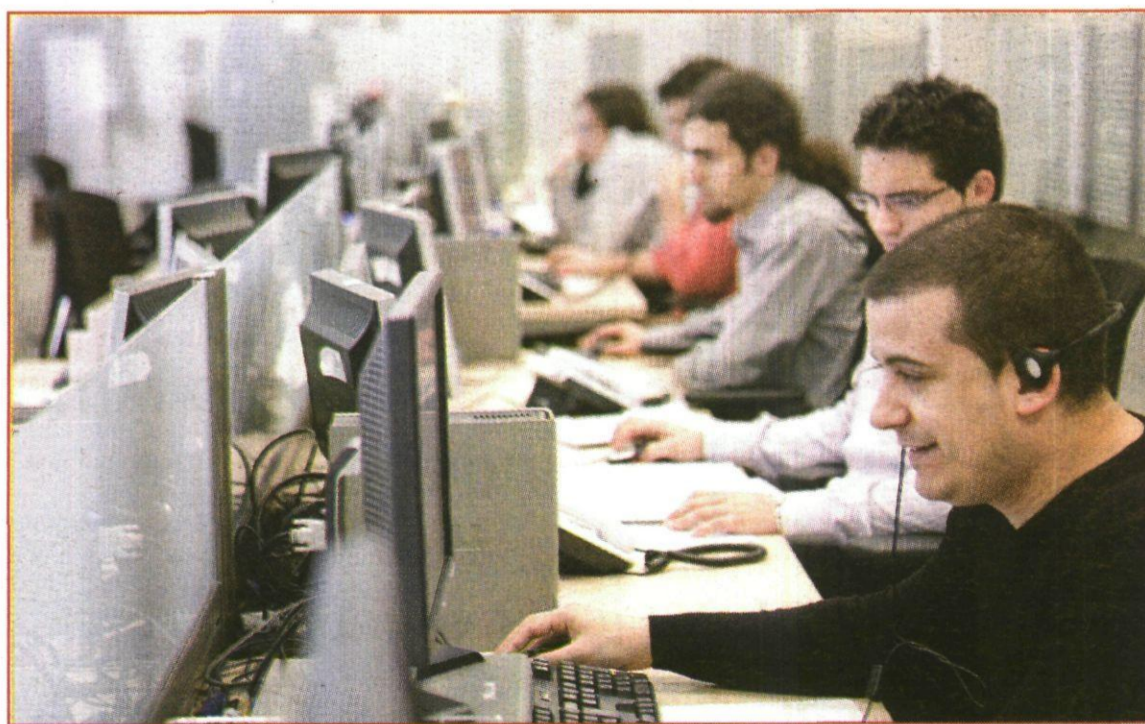

La sociedad de prevención Fremap cuenta con un centro en Ciudad Real capital y otro en Alcázar de San Juan. / LT

cial de la empresa. Se actúa realizando una evaluación inicial de los riesgos, identificándolos y haciendo una propuesta para eliminarlos, asesorando y orientando con informes técnicos.

Asimismo, Fremap también se ocupa del área de higiene industrial. Prevenir la aparición de enfermedades profesionales es el propósito de esta especialidad. Con este fin se identifican y se evalúan los agentes físicos, químicos y biológicos presentes en el medio ambien-

te, realizándose una propuesta de eliminación de aquellos que puedan ser evitables. Aquellos riesgos de evaluación más compleja también son contemplados mediante estudios y mediciones específicas. Todo para crear el mejor ambiente en el lugar de trabajo.

Otra de sus áreas de trabajo es la ergonomía y psicología aplicada. Uno de los pilares de la prevención consiste en adoptar hábitos de trabajo saludable, se adapta el lugar de trabajo a la persona, eva-

luando, identificando y tratando los factores de naturaleza psicosocial, organizativa y ergonómica existentes en el trabajo. La sociedad de prevención de Fremap planifica y diseña nuevas tareas y puestos de trabajo, realizando estudios específicos sobre carga física, carga mental y trabajos repetitivos. Todo esto complementado con actividades de formación e información para los trabajadores, creando así un lugar de trabajo a su medida.

Por último, también se ocupan

del área de medicina del trabajo, porque una conducta laboral saludable es el principio de un trabajo eficaz. Se trata de un compromiso con la salud del trabajador mediante la prevención en todos sus aspectos: empresarial, laboral y personal. Este servicio se lleva a cabo mediante protocolos establecidos en base a riesgos específicos. La actividad de esta sociedad de prevención se basa en una evaluación de la salud de los trabajadores tras la incorporación al trabajo. Además, cuentan con cuatro especialistas en medicina del trabajo, los únicos profesionales (según la normativa regional) cualificados para realizarla.

Además, de las disciplinas básicas de la prevención de riesgos laborales la sociedad de prevención de Fremap cuenta con numerosos servicios especializados como Atex, vibraciones, ruido, adecuación de máquinas, coordinación de seguridad de obra, etcétera.

Fruto de la inquietud constante por mejorar las herramientas de trabajo utilizadas se ha desarrollado una aplicación informática para realizar evaluaciones de riesgos. Tras más de dos años de intenso trabajo se ha implantado el MGER 2.0, nombre con el que se ha bautizado la nueva metodología de evaluación de riesgos laborales. Esta aplicación ha supuesto una inversión de más de 13 millones de euros y conjuga un nuevo método de trabajo, una nueva aplicación informática y un nuevo portátil del tipo TabletPC.

INVERTIR EN PREVENCIÓN POR EL BIENESTAR DE TODOS

La empresa Previcon se dedica a la prevención de riesgos laborales, principalmente en los sectores de la construcción y la ingeniería, y su principal actividad es la coordinación de seguridad y salud en las obras

LA TRIBUNA

Cada vez menos, desde 1995 sobre todo, el empresario español considera la inversión en prevención de riesgos laborales un gasto sin retorno. Desde la aparición de la Ley de Prevención de Riesgos Laborales en 1995 la mentalidad y cultura de los empresarios ha ido cambiando y cada día está más cerca de conseguirse los objetivos que en el preámbulo de la mencionada ley se dibujaban.

Cada día que pasa la inversión en prevención de riesgos laborales, tanto en medios materiales como en medios humanos, aumenta y va dando sus frutos, y la sociedad en general obtiene un beneficio tangible. Atrás quedan los años en los que el gasto en prevención era considerado como algo superfluo, sin sentido y que menoscababa la competitividad. Hoy el empresario sabe que invierte en bienestar para la sociedad y ahorra costes sanitarios y de seguri-



Previcon realizó los trabajos de coordinación de seguridad y salud en la obra de Silicio Solar II, en Puertollano. / LT

dad social al conjunto de la misma. No obstante aún cuando el camino parece que es el adecuado y

la cultura de la sociedad en general, y en particular la del empresario, va tomando forma, surgen pie-

dras en el camino y aún se encuentran casos de que la inversión en prevención sigue siendo un capí-

tulo negro u oscuro en los presupuestos de las empresas, y se encuentran empresas especializadas en la prevención que precisamente no ayudan a la concienciación del empresariado sino que lo alimentan tirando los precios de los servicios que presta a costa de no prestarlos adecuadamente y con la dedicación necesaria. La prevención no podemos tomárnosla a la ligera y necesita atención como cualquier otra actividad en la empresa.

Afortunadamente cada vez menos se dan estos hechos y los empresarios invierten en prevención y en servicios de calidad, sabiendo que un servicio por un precio ínfimo no asegura nada y que al fin y al cabo lo importante es que esa inversión repercutirá en la sociedad de la que todos somos partícipes.

Invertir en prevención de riesgos laborales es invertir en el bienestar de nuestra sociedad.



 **previcon**
prevención en ingeniería y construcción

C/Talavera Alta, 1 - bajo - 13500 Puertollano - Ciudad Real
Tfno./Fax 926 42 79 51 - www.previcon.net - previcon@previcon.net

Nuestros servicios:

- Coordinación de Seguridad y Salud
- Técnico Superior en Prevención de Riesgos Laborales a pie de obra
- Asesoramiento técnico en prevención
- Redacción de Estudios de Seguridad y Salud y Planes de Seguridad y Salud
- Cuadrillas de seguridad
- Servicio integral de Seguridad y Salud en obras industriales y de construcción
- Servicio de prevención ajeno
- Mediciones higiénicas y planes de emergencia

**No dude en solicitar presupuesto
personalizado sin compromiso**

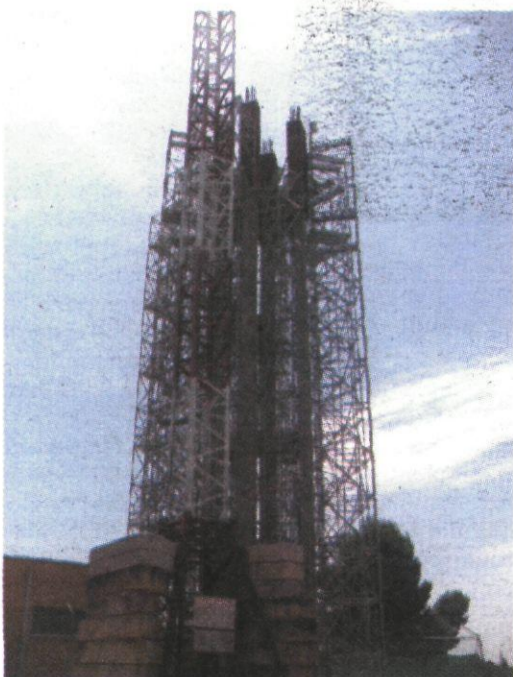

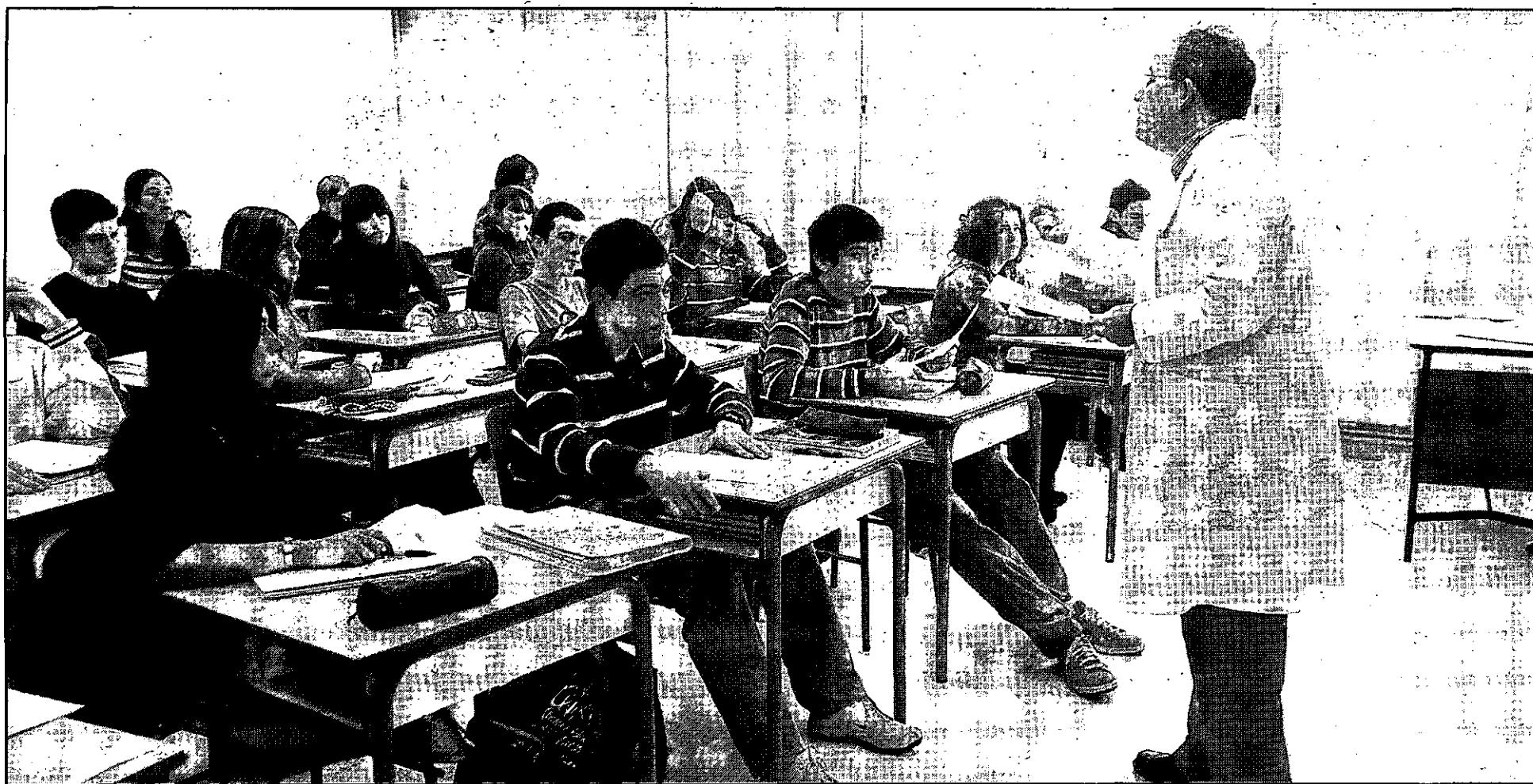

Hablar mucho y alzar la voz con frecuencia, como les ocurre a los maestros, puede ocasionar en la mayor parte de los casos pequeñas disfonías graduales. / LT

EDUCAR LA VOZ SIN RIESGOS

Los nódulos y los pólipos son las principales patologías que padecen los docentes • Además de los maestros, los cantantes y los periodistas de radio y televisión también están ligados a las alteraciones vocales

ANA POBES

Las alteraciones vocales se consideran una enfermedad profesional no solo en España sino también en otros países como Argentina o Estados Unidos. Así, entre todos los sectores profesionales el docente es el principal afectado, ya que son los maestros los que más sufren nódulos y pólipos, patologías que «salen en las cuerdas vocales a causa de ese sobreuso que se hace de la voz», explica el logopeda Carlos del Hoyo Sánchez.

De tal forma que la manera de combatir el nódulo radica en la rehabilitación logopédica, mientras el pólipo se trata quirúrgicamente, aunque «siempre es deseable una intervención del profesional antes y después de la cirugía», añade Del Hoyo, quien asegura además que la mayor parte de los pacientes cometen el error de acudir a consulta una vez que han pasado por quirófano: «Si el nódulo no se trata a tiempo evoluciona a pólipo, patología esta última que puede disminuir con intervención quirúrgica pero no se elimina», puntualiza.

Hablar mucho, respirar mal y por la boca, alzar con frecuencia la voz o tener sequedad en toda la zona bucal son algunos de los factores que con el paso del tiempo pueden originar en la mayoría de los casos lo que se conoce como pequeñas disfonías graduales. Aunque este cúmulo de factores hay que añadir además el fumar, pues las personas fumadoras tienen más posibilidades de sufrir el



El logopeda Carlos del Hoyo Sánchez posa en su clínica. / M.C

Edema de Reinke, otra alteración en la voz que afecta con mayor frecuencia a los que «abusan del consumo del tabaco».

Y es que, a toda esta serie de alteraciones de la voz, Carlos del Hoyo aclara que existe otra serie de factores agravantes como son los hábitos tóxicos (alcohol y el tabaco), así como la poca higiene vocal, pues «la mayoría de los ciudadanos no se lavan bien la nariz

y suelen tomar bebidas muy frías o muy calientes».

La actividad del profesor está íntimamente ligada al uso de la voz como instrumento de trabajo, por lo que cada vez son más los que apuestan por emplear un aparato fonador con el objetivo de evitar esas alteraciones. Por ello, Del Hoyo recomienda su uso en los casos en los que haya una patología muy grave y en donde la rehabilitación logopeda no pueda subsanarla al cien por cien: «Siempre hay que buscar o ver la causa subyacente, por lo que el aparato de voz no será efectivo si tan sólo se utiliza en clase y si esa misma persona continúa hablando bastante y alzando la voz en otros espacios», puntualiza.

Pero los nódulos y los pólipos no sólo los sufren los profesores, sino también los cantantes, quie-

nes con bastante asiduidad padecen disfonías hipertónicas por «forzar la voz». En estos casos es cuando «se recomienda reposo vocal con el único fin de que una vez que el paciente empiece a notar cierta mejoría se inicie la rehabilitación, donde mediante varias sesiones se les enseñará a articular bien y a saber respirar, algo fundamental», manifiesta el logopeda Carlos del Hoyo.

La voz no es solo un riesgo laboral de profesores y cantantes, sino también de otros profesionales como pueden ser los periodistas de radio o televisión. A ellos, manifiesta Del Hoyo, se les educa para que sepan aprovechar las pausas y así poder coger aire, por lo que «lo aprenderán a través de varias sesiones de articulación y coordinación fonorespiratoria. Es lo que se conoce como clases de dicción», añade.

Aunque a los docentes, artistas y periodistas hay que añadir también aquellas personas que trabajan en el mundo de la construcción como son por ejemplo los albañiles, quienes «están acostumbrados a hablar a gritos y a tomar las bebidas muy calientes o muy frías».

Para mejorar la prevención de riesgos laborales derivados del uso profesional de la voz, Del Hoyo lanza una serie de recomendaciones como una buena hidratación de las fosas nasales, reducir hábitos tóxicos e intentar en la medida de lo posible no abusar de la voz, ya que «es el origen de la mayoría de los casos».



Uno de los responsables de Esparta en Ciudad Real. / TOMÁS FERNÁNDEZ

ESPARTA, EL VESTUARIO LABORAL

Especialistas en equipo de protección de riesgos laborales, suministra toda las prendas necesarias para cualquier actividad



En Esparta encontrará la mejor solución a su necesidad. / T. FERNÁNDEZ

LA TRIBUNA

Con el paso del tiempo, Esparta ha ido evolucionando adaptándose a las necesidades del mercado. Por ello, además de ser una empresa con más de 60 años de experiencia en el sector del vestuario laboral y la protección de riesgos laborales, dispone también de un servicio integral a las empresas de distintos sectores y ámbitos. Así, además de suministrar a las empresas todo tipo de prendas ofrece la posibilidad de personalizarlas a través de su propia máquina de bordado que utiliza también para los escudos de los uniformes de los colegios, así como para el vestuario de merchandising, en donde no existe un mínimo de prendas.

Aunque su fuerte se encuentra en el equipo de protección individual de riesgos laborales (EPI's), Esparta también trabaja por cubrir las demandas y necesidades de sus clientes, por lo que además de encontrar una amplia variedad de prendas para los distintos trabajos ha extendido su servicio a otros ámbitos como es el de la hostelería, sector para el que puede encontrar desde el menaje hasta la ropa, el calzado o incluso todo lo relacionado con el tema de la señalética, es decir, aquellas señales que se emplean para indicar las salidas de emergencia o los extintores instalados en los distintos establecimientos. Y es que en Esparta encontrará todo lo que pueda necesitar para su sector de actividad, ya que con 187 suministradores maneja más de 100.000 referencias.

Esparta llegó a Ciudad Real en

julio del año 2006 y aunque entonces ya contaba con una amplia experiencia en el sector, ésta le ha llevado a abrir 20 tiendas por toda España y a las que recientemente se ha sumado la inaugurada en Oporto. Dispone además de un

equipo de profesionales en la materia de prevención de riesgos laborales que le atenderán de una forma directa y que pondrán a su servicio toda su experiencia en el sector. De tal forma que una vez que los profesionales sepan lo que

realmente necesita el cliente, le sugerirán varias opciones para encontrar la mejor solución a su necesidad.

De cara al próximo año 2010, Esparta tiene toda una serie de retos. Entre ellos, buscar un local

más amplio al actual, que se ubica en la calle Catalana 46 de la propia capital, así como extender su actividad a otros lugares de la provincia como podrían ser por ejemplo Valdepeñas, Tomelloso o Puertollano.



ESPARTA

Factoría de protección

PROTECCIÓN Y VESTUARIO LABORAL

Un buen trabajo requiere de expertos...



...Su protección también.

C/ Calatrava, 46. 13003. Ciudad Real. Teléf.: 926 92 09 25. Teléf./Fax: 926 92 09 26. Móvil: 652 88 04 85
www.factoriadeproteccion.com / ciudadreal@factoriadeproteccion.com

- Protección de la cabeza
- Vestuario industrial
- Guantes de trabajo
- Vestuario de alta visibilidad
- Protección ocular
- Vestuario especial agua+frio
- Protección en altura
- Vestuario sanitario
- Calzado de seguridad
- Vestuario de hostelería
- Protección auditiva

CURSOS DE PREVENCIÓN BÁSICA EN LA UNIVERSIDAD

La UCLM imparte en Ciudad Real la cuarta edición de 'Fórmate en prevención', un curso en el que 200 alumnos aprenden cómo afrontar los riesgos laborales básicos para así estar preparados para el futuro

PATRICIA VERA

Hoy se clausura el curso *Fórmate en prevención* impartido en la Universidad de Castilla-La Mancha, en el aula magna de servicios generales. En esta cuarta edición, han participado unos 200 alumnos que, al acabar, podrán sumar a su currículum el título básico de riesgos laborales, además de dos créditos de libre elección. «No es algo que vaya a ser decisivo en su currículum», apunta Francisco Trillo, experto en Prevención de Riesgos Laborales y secretario del curso, «pero les vale para tener una formación básica cuando salgan de la universidad».

Esto tiene una importancia capital, sobre todo cuando muchos se incorporan al mundo laboral sin haber recibido ninguna formación respecto a los peligros que puede acarrear su profesión. «En algunas carreras hay formación específica, pero otros terminan sin haber oído hablar de prevención», explica Trillo. Las cifras hablan de que la mayoría de los accidentes mortales en la provincia de Ciudad Real se producen en personas que llevan menos de un año trabajando en la empresa, lo que denota su falta de experiencia en cuanto a prevención de riesgos se refiere.

Durante dos jornadas, los alumnos aprenden los conocimientos más básicos que contempla la ley. Son 10 los profesores encargados de impartir estas clases, que se inician con una exposición



El curso de prevención en riesgos laborales se imparte en el aula magna de servicios generales del campus de Ciudad Real. / TOMÁS FERNÁNDEZ DE MOYA

y se completan con un turno de preguntas, dudas y debate. Utilizan para ello materiales específicos, tales como guías editadas por los organismos competentes y monografías sobre prevención. Los profesores son docentes de la propia universidad, adscritos al área de derecho del trabajo y es-

pecializados en este tema, pero también participan expertos de todos los ramos de prevención. Son personas que conocen el tema de primera mano y los que mejor pueden acercar al alumno los conocimientos más básicos.

En cuanto a los alumnos, no hay un perfil determinado. Al no

existir ningún requisito previo, proceden de cualquier curso de cualquier carrera. «Tenemos algunos alumnos menos que en ediciones anteriores, pero la aceptación sigue siendo buena», afirma Trillo.

El objetivo sigue siendo el mismo que cuando comenzaron hace

ya seis años: «Combatir la falta de cultura preventiva desde un ámbito como la universidad», concluye Trillo. Hay que recordar que los conocimientos que se imparten son los más básicos y que si quieren seguir profundizando en el tema pueden optar a otra formación de nivel intermedio o superior.

**Preven
mancha**

crecer en
prevención

III JORNADA DE PREVENCIÓN EN RIESGO LABORALES

25 de noviembre de 2009
Hotel Intur Alcázar de San Juan

Servicio de Prevención Mancomunado
Centro de Empresas. Oficina 2.
Poig Emilio Castro, Avda de la Tecnología, 25
Tel/Fax: 926 55 26 12 móvil: 657 83 32 87
prevenmancha@fmpee.es
13600 Alcázar de San Juan. (Ciudad Real)

PROMUEVE Y ORGANIZA:

Castilla-La Mancha



FMPEE
Fundación Mancomunada
Promoción Económica y Empleo



Servicio de Prevención Mancomunado

El objetivo general del servicio de prevención mancomunado es continuar promoviendo la prevención y el asesoramiento técnico en materia preventiva, incluida la asistencia y cooperación técnica, la información, divulgación, formación e investigación, así como el seguimiento de las acciones preventivas que se realicen en las empresas de la comarca para la consecución de los objetivos previstos en la ley 31/1995.

Plan para la Conciliación en Castilla - La Mancha

Más empleo. Más tiempo. Más vida.

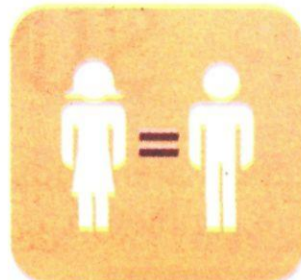

Ayudas para empresas.

- Elaboración de Planes de Conciliación.
- Desarrollo de Planes de Conciliación.
- Formalización de contratos para la sustitución de trabajadores que se acojan al plan, con hasta 6 meses de duración.

El Gobierno de Castilla-La Mancha, de acuerdo con Empresarios y Sindicatos, ha establecido un conjunto de medidas para ayudar a compaginar la vida familiar, con el desarrollo personal y profesional.

Plan Regional para la Conciliación 2007-2010.
Infórmate en el 012 o en www.jccm.es y benefícate.



LAS MUTUAS AUMENTAN SU LABOR ASISTENCIAL

Los pacientes atendidos en la provincia de Ciudad Real durante 2008 fueron 25.336, una cifra superior a los 15.386 que recibieron asistencia en 2007 • Las sesiones de rehabilitación a accidentados es lo más demandado

ANA POBES

En el año 2008 las mutuas de accidentes de trabajo incrementaron su labor asistencial en relación al año anterior. Muestra de ello es el estudio que ha elaborado la Asociación de Mutuas de Accidente de Trabajo (AMAT) que refleja un aumento en el número de ciudadrealeses que ha acudido a estos servicios sanitarios durante el año pasado. Así por ejemplo, en 2008 fueron atendidos 25.336 pacientes, una cifra muy superior si se compara con la de 2007, año en el que se atendió a un total de 15.386 personas.

En cuanto a los servicios más demandados por los ciudadanos de la provincia se encuentran las sesiones de rehabilitación, por donde pasaron 64.531 pacientes en 2008 en relación a los 49.853 de 2007, según publica el mismo informe de AMAT. En la provincia de Ciudad Real, un total de 16.919 personas acudieron por primera vez a una mutua en 2008, mientras en el año anterior lo hicieron 23.882. Aunque el estudio también demuestra las consultas sucesivas que se han realizado a lo largo de 2008 con 34.109, un dato muy inferior a las consultas sucesivas registradas en 2007, ya que en este año se contabilizó un total de 58.065.

Otro de los apartados que ocupa gran parte de la labor de estos servicios sanitarios es el que se refiere a la realización de placas radiológicas. De tal forma que en la provincia de Ciudad Real se llevaron a cabo 8.258 en 2008 y 8.975 en 2007. Mientras, en el tema de

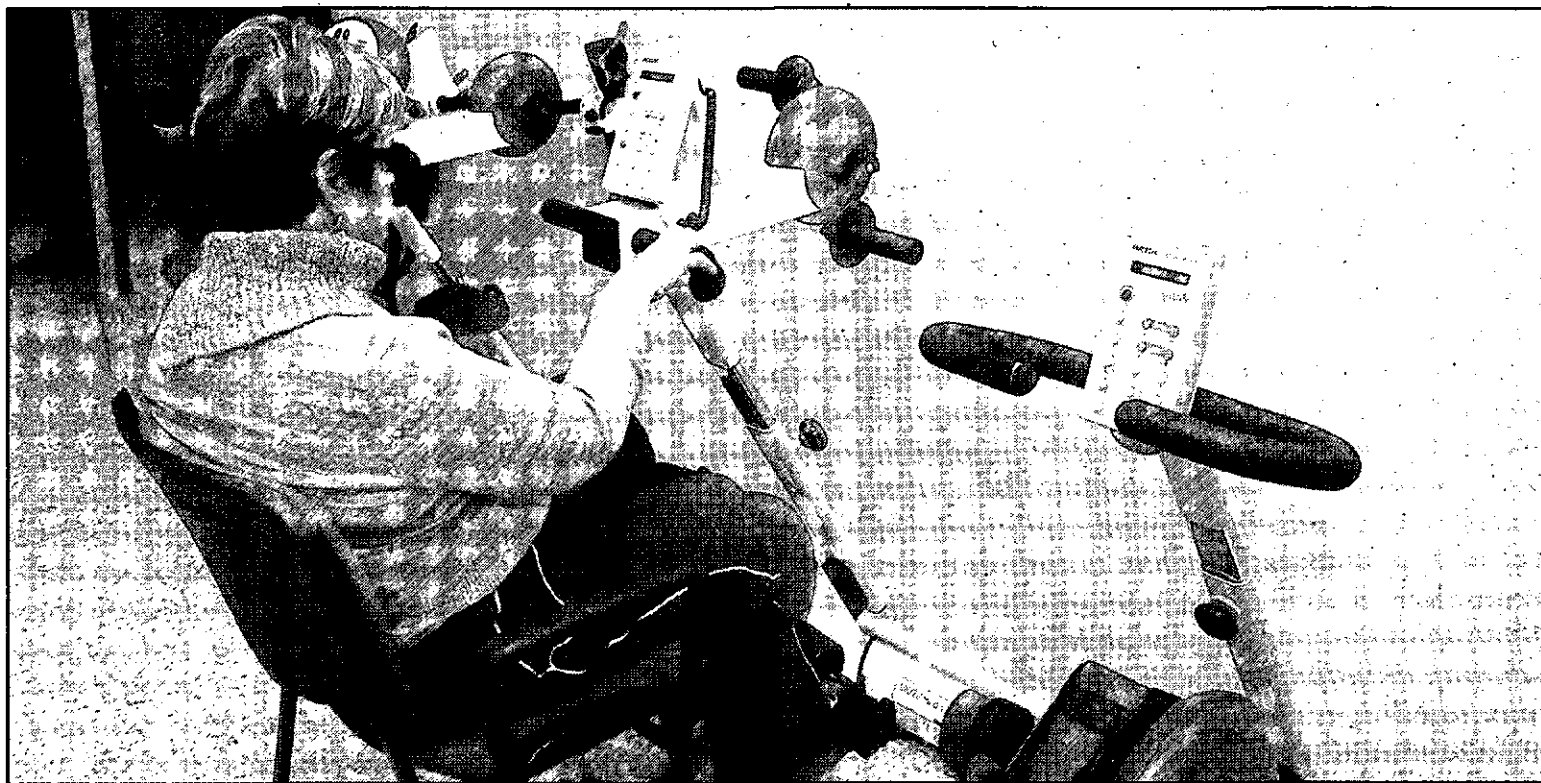

En la provincia de Ciudad Real, un total de 16.919 personas acudieron por primera vez a una mutua en 2008. / LT

intervenciones quirúrgicas, estas aumentaron considerablemente durante el año pasado, donde se contabilizaron 533, un dato muy por encima en comparación a doce meses antes donde tan solo dos personas se sometieron a una operación.

A nivel nacional, destacar que más de siete millones de consultas personalizadas se contabilizaron en 2008 y que derivaron en más de dos millones de pruebas médicas, así como en cerca de 160.000 intervenciones quirúrgi-

Durante el año 2008 se han llevado a cabo un total de 8.258 placas radiológicas

cas y un total de 8.250.771 sesiones de rehabilitación con el único objetivo de ofrecer una calidad

asistencial sanitaria personalizada.

Durante el primer semestre de 2009 se han producido 140.087 accidentes en jornada de trabajo menos que en el mismo periodo del año anterior, lo que significa un 31,76 por ciento menos de accidentes con baja en jornada de trabajo. Así, como dato destacable cabe señalar que durante 2008 las cerca de 24.000 personas que trabajan dentro del sector de las mutuas gestionaron más de un millón de accidentes de trabajo y

cerca de 6.645.000 casos de incapacidad temporal por contingencia común, lo que denota la «profesionalidad del sector y el aprovechamiento de los recursos asistenciales con los que cuentan para realizar su actividad», tal como explican desde la Asociación de Mutuas de Accidentes de Trabajo, desde donde se apuesta además «por una filosofía sistemática de trabajo que desde su creación han venido implementando en el desempeño diario de su trabajo año tras año».

LA HERNIA DISCAL, LA LUMBALGIA Y LA CIÁTICA, PRINCIPALES MOTIVOS DE BAJA

LA TRIBUNA

La crisis actual ha hecho que la gente cuide mucho más su puesto de trabajo y no eche tanto cuento en eso de las bajas laborales.

En unos momentos en los que tener empleo cobra mucho valor. Las bajas han disminuido a causa del menor volumen de afiliados y de los menos accidentes. Aunque a estas dos premisas hay que sumar además la actual recesión económica y que ha traído consigo un ligero descenso del volumen de bajas en la provincia de Ciudad Real al pasar del 2,72 por

ciento que representaban en 2007 al 2,62 por ciento de 2008. De tal forma que la Oficina Provincial de Prestaciones del Sescam contabilizó un total de 41.406 incapacidades temporales en 2008, 1.062 más que en un año antes.

Aunque la crisis no sólo ha reducido el número de bajas si no también su duración media, pues los procesos tramitados por incapacidad laboral durante el año pasado se han prolongado durante 58,29 días frente a los 58,70 del mismo periodo del año pasado.

En cuanto a las causas principales, una de cada cuatro bajas

tuvieron como principio las dolencias relacionadas con la espalda entre las que se encuentra la hernia discal, la lumbalgia y la ciática. Patologías que en el primer trimestre de 2009 llegaron a contabilizar un total 1.129 incapacidades temporales.

Mientras, los cuadros psicológicos, con la depresión y la ansiedad, se posicionaron como la segunda causa más frecuente de incapacidad. En los tres primeros meses de año, un total de 395 bajas se debieron a estos trastornos, un 6,84 por ciento menos en comparación con un año antes.

El Instituto Nacional de la Seguridad Social cubre un 50 por ciento de las contingencias comunes de los trabajadores de la provincia, mientras que las mutuas se encargan del porcentaje restante.

¿CUÁNTO PUEDE DURAR UNA BAJA? El Ministerio de Trabajo ha elaborado un manual sobre los tiempos estándar de Incapacidad Temporal (IT) con el objetivo de que médicos, empresas y trabajadores valoren mejor cuanto puede durar una baja dependiendo de la enfermedad que se trate.

El manual ha sido elaborado por un total de 50 médicos, quienes han sido los responsables de analizar más de un millón de partes recibidos por el Instituto Nacional de la Seguridad Social entre enero y junio del año 2008. Entre los casos que aparecen en la guía destacar algunos de ellos como, por ejemplo, las migrañas y la gastroenteritis por salmonela que le corresponde siete días. Mientras si se sufre de intoxicación alimenticia, herpes simple o se ha abusado del alcohol y del tabaco la persona puede estar hasta cuatro días de baja.

LA APUESTA POR LA FORMACIÓN

UGT considera que una correcta información del empresario, delegado y trabajadores es la vía para reducir la siniestralidad

LA TRIBUNA

En su camino para conseguir la 'siniestralidad cero', UGT apuesta por la formación de los trabajadores pero también de aquellos que todavía no lo son. Así, sus actividades de formación no sólo se orientan a los delegados y trabajadores, sino que también tienen cabida en centros de secundaria y escuelas taller. Según indica Juan Jiménez, secretario general, «cualquier trabajador que entre a un puesto de trabajo debe llevar la formación adecuada para sus riesgos».

Para Jiménez es muy importante incidir en la información al empresario. «Tiene que ver que el costo de la prevención es en realidad una inversión, puesto que cualquier accidente en una empresa pequeña perjudica mucho más que el coste de cualquier tipo

de formación», indica. Por ello, Jiménez afirma que están capacitados para preparar específicamente cualquier curso que una empresa les solicite. Explica, además, que los empresarios se dirigen a ellos cada vez más en busca de asesoramiento.

Pero para 2010 UGT tiene otros muchos propósitos. Siguiendo en la línea de la formación, pretende que todos los delegados elegidos en 2009 y los que se elijan el año próximo reciban un curso básico de riesgos laborales en el que se incluirá una parte específica referente al sector en el que desarrollen su actividad. «Los delegados tienen que saber que existe una Ley de Riesgos Laborales que los protege y que tiene su desarrollo», afirma Jiménez. En este mismo sentido, UGT lleva un tiempo trabajando en la figura del delegado

provincial de prevención que, con los mismos derechos y obligaciones que cualquier otro delegado, tendría un carácter sectorial y podría visitar una a una las empresas para hablar tanto con el empresario como con los trabajadores.

Pero el principal de estos objetivos es incluir cláusulas de salud laboral en la negociación colectiva. «Durante muchos años hemos hablado de subida salarial y jornada, pero no de riesgos laborales», explica Jiménez. Después de muchos años peleando contra la siniestralidad, el secretario general observa que van calando sus medidas, pero reconoce que el tejido industrial de Ciudad Real (formado principalmente por microempresas) pone difícil la participación de los sindicatos.

Para relacionarse con todas ellas, UGT se sirve de dos técni-



conocer los riesgos es básico para prevenir accidentes. / LT

cos superiores que, en este año, están visitando entre 15 y 20 empresas cada mes, en las cuales se hace una valoración de los posibles riesgos. Además, tiene a disposición de los delegados un teléfono en el que recibir asesoramiento.

En el capítulo de siniestralidad, hay que decir que UGT realiza un seguimiento de los accidentes graves y mortales que se producen en la provincia, con el objetivo de analizar las causas que los han producido y servir de apoyo a las familias.



FORMACIÓN PRESENCIAL Y GRATUITA 2009 (DICIEMBRE-ENERO)

TELÉFONOS CONTACTO: 926226125 / 926545745



Castilla-La Mancha

CIUDAD REAL	HORAS	DIRIGIDO A
INSERCIÓN LABORAL DE PERSONAS CON DISCAPACIDAD SSC323_3 (ENTRENAMIENTO EN HABILIDADES SOCIALES DE PERSONAS CON DISCAPACIDAD MF1035_3)	120	PREFERENTE TRABAJADORES EN ACTIVO
EDUCACIÓN INFANTIL. NIVEL 3 SSC322_3 (DESARROLLO COGNITIVO, SENSORIAL, MOTOR Y PSICOMOTOR EN LA INFANCIA MF1033_3)	150	PREFERENTE TRABAJADORES EN ACTIVO
MANIPULACIÓN DE ALIMENTOS	10	PREFERENTE TRABAJADORES EN ACTIVO
SSCS0208: ATENCIÓN SOCIO SANITARIA A PERSONAS DEPENDIENTES EN INSTITUCIONES (UF0131: TÉCNICAS DE COMUNICACIÓN CON PERSONAS DEPENDIENTES EN INSTITUCIONES)	50	PREFERENTE TRABAJADORES EN ACTIVO
MANTENIMIENTO Y REPARACION DE MAQUINAS Y EQUIPOS ELECTRICOS ELER12 (PRL)	480	PREFERENTE DESEMPLEADOS

MANZANARES	HORAS	DIRIGIDO A
ACTIVIDADES DE GESTIÓN ADMINISTRATIVA - ADG308G (GESTIÓN AUXILIAR DE PERSONAL MF0980_2)	90	PREFERENTE TRABAJADORES EN ACTIVO
SISTEMAS MICROINFORMÁTICOS- IFC078_2 (INSTALACIÓN Y CONFIGURACIÓN DE APLICACIONES INFORMÁTICAS MF0221_2)	80	PREFERENTE TRABAJADORES EN ACTIVO

ALCÁZAR DE SAN JUAN	HORAS	DIRIGIDO A
SOLDADURA (MF 0100_2 SOLDADURA CON ARCO BAJO GAS PROTECTOR CON ELECTRODO NO CONSUMIBLE -TIG-)	130	PREFERENTE TRABAJADORES EN ACTIVO
SOLDADOR AL ARCO ELÉCTRICO	330	PREFERENTE DESEMPLEADOS

TOMELLOSO	HORAS	DIRIGIDO A
MONTAJE Y MANTENIMIENTO DE INSTALACIONES SOLARES FOTOVOLTAICAS (MF0837_2 MANTENIMIENTO Y MEJORA DE LAS INSTALACIONES SOLARES FOTOVOLTAICAS)	60	PREFERENTE TRABAJADORES EN ACTIVO
MONTAJE Y MANTENIMIENTO DE INSTALACIONES SOLARES FOTOVOLTAICAS (UF0150:REPLANTEO Y FUNCIONAMIENTO DE LAS INSTALACIONES SOLARES FOTOVOLTAICAS)	60	PREFERENTE TRABAJADORES EN ACTIVO

VALDEPEÑAS	HORAS	DIRIGIDO A
GESTIÓN FISCAL EN LA PYME	80	PREFERENTE TRABAJADORES
TÉCNICO EN DIETÉTICA Y NUTRICIÓN	80	PREFERENTE TRABAJADORES

PUERTOLLANO	HORAS	DIRIGIDO
SSCS0108: ATENCIÓN SOCIO SANITARIA A PERSONAS EN EL DOMICILIO (UF0121: MEJORA DE LAS CAPACIDADES FÍSICAS Y PRIMEROS AUXILIOS PARA LAS PERSONAS DEPENDIENTES EN EL DOMICILIO)	50	TRABAJADORES
EDUCACIÓN INFANTIL. NIVEL 3 SSC322_3 (EL JUEGO INFANTIL Y SU METODOLOGÍA MF1030_3)	120	TRABAJADORES

COFINANCIADO



EL 20% DE LOS TRABAJADORES NO ASUME QUE CORRE RIESGOS

Lo más importante para prevenir los riesgos laborales es conocerlos, por lo que la Consejería de Trabajo publica los datos de la Primera Encuesta de Condiciones de Trabajo en Castilla-La Mancha

PATRICIA VERA

Con la finalidad de conocer en profundidad el mercado de trabajo en Castilla-La Mancha y, de ese modo, poder tomar medidas eficientes de prevención de riesgos laborales, la Consejería de Trabajo y Empleo, a través de la Dirección General de Seguridad y Salud y Laboral y con el Instituto Nacional de Seguridad e Higiene en el Trabajo, se embarcaron en una investigación en el año 2007 cuyos resultados se han dado a conocer hace unos meses. Para ello, se entrevistó personalmente a 1.390 trabajadores castellano-manchegos. Aunque los datos de empleo han cambiado significativamente en los últimos años a causa de la crisis económica, pueden ser válidos como indicadores de la salud laboral de la región.

Más de la mitad de los encuestados trabaja en un centro con seis o más trabajadores; de ellos, el 48,6 por ciento indica que existe algún delegado de prevención pero, aun así, se puede apreciar que el grado de desconocimiento es elevado. De los recursos de prevención, el más conocido es el servicio ajeno. Si hablamos de llevar a cabo estudios específicos, en la región lo hacen el 26,6 por ciento de las empresas, mientras que en la provincia de Ciudad Real esta cifra asciende a 31,6. Los aspectos más evaluados son la seguridad en las instalaciones y de las máquinas, equipos y material. Desde una perspectiva de higiene industrial, lo más analizado es el ruido y la manipulación o respiración de sustancias tóxicas.

Después de llevar a cabo estas investigaciones, el 47,1 por ciento de las empresas adopta medidas, un porcentaje algo menor (45,4) en la provincia de Ciudad Real. El sector en el que más medidas se toman es en la industria y, en el que menos, la construcción. Las que se suelen adoptar son la instalación de maquinaria y equipos, formación e información.

REVISIÓN MÉDICA. Aunque ofrecer al trabajador la posibilidad de pasar un reconocimiento es obligatorio para toda empresa, un 31,4 por ciento de los encuestados aseguran no haber recibido tal oferta. Aunque sólo el 9 por ciento se abstiene, en Ciudad Real el 31 por ciento se declaran escépticos respecto a su utilidad y el 3,4 lo consideran totalmente inútil.

Otro de los baremos para medir si la prevención se está haciendo correctamente es el uso

PERCEPCIÓN DE LA EXPOSICIÓN A RIESGO DE ACCIDENTE SEGÚN PROVINCIA



Base: Total de trabajadores.

AGRUPACIÓN Y FRECUENCIA DE LAS CAUSAS DE LOS RIESGOS DE ACCIDENTE

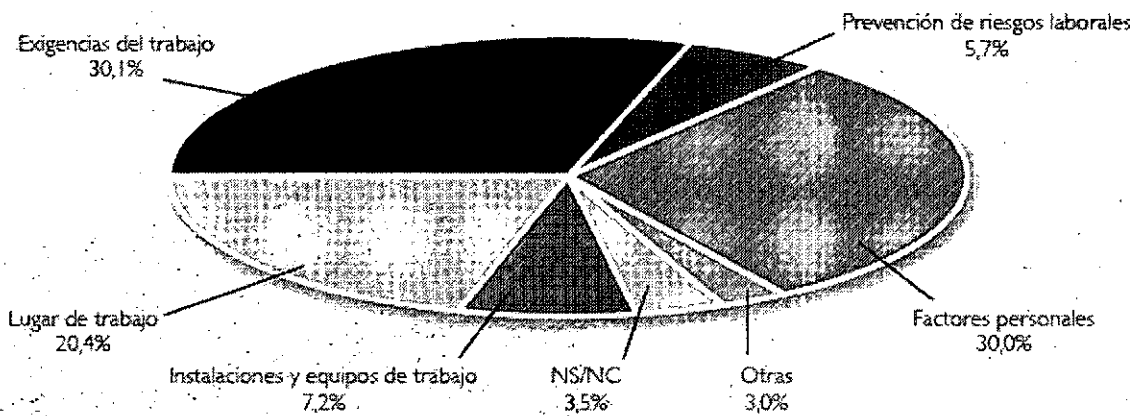

Base: Total de respuestas sobre las causas de los riesgos de accidentes a los que está expuesto el trabajador. Pregunta de respuesta múltiple.

de los equipos de protección individual. El 35,4 por ciento de los trabajadores encuestados tiene la obligación de utilizar al menos uno de ellos, siendo el sector de la construcción en el que más se requiere. Los más utilizados son guantes, calzado, casco, máscaras o mascarilla, gafas o pantallas, cinturones y dispositivos anticaída y protectores auditivos.

Pero no todos los trabajadores se dan cuenta de que están expuestos a determinados riesgos. En Ciudad Real, mientras el 70,6 por ciento piensa que sí, un 20,4 por ciento no tiene esa sensación. Es en este porcentaje en los que

Para evitar los riesgos, primero hay que asumir su existencia, algo que no hacen el 20,4 por ciento

hay que incidir, puesto que lo primero que hay que hacer es asumir su existencia. Los que más se perciben son los cortes y pinchazos, los golpes, las caídas al mismo nivel y desde altura y los acci-

dentos de tráfico. Las causas principales que observan los encuestados son, en primer lugar, las distracciones y descuidos; en segundo lugar, el cansancio y, por último, el ritmo rápido de trabajo.

La calidad del trabajo se ve afectada también por los factores sociales. Ciudad Real es la provincia castellano-manchega en la que un mayor porcentaje de personas (82,4) admite que las relaciones personales en el trabajo son positivas y fomentan la colaboración. El gran problema parece ser la dificultad para distribuir las pausas y establecer su duración, puesto que el 23,2 por cien-

LAS CIFRAS

55,3 por ciento de los encuestados trabaja en un centro de 6 o más trabajadores; el 48,6 por ciento de ellos indica que existe algún delegado de prevención (53,8 por ciento en Ciudad Real), pero el desconocimiento es elevado.

47,1 por ciento de las empresas toman medidas después de realizar un estudio específico de riesgos, sobre todo instalando maquinaria, formando e informando.

31,4 es el porcentaje de encuestados que no ha recibido la oferta de someterse a un reconocimiento médico.

3,4 por ciento de los encuestados consideran que pasar la revisión médica es inútil, mientras que el 31 por ciento se declaran escépticos.

35,4 por ciento de los trabajadores tiene la obligación de utilizar al menos un equipo de protección individual, sobre todo el sector de la construcción. Los guantes, el calzado y el casco son los más demandados.

70,6 por ciento de los encuestados es consciente de que está expuesto a riesgos en el trabajo. El 20,4 cree que no corre ningún riesgo en su jornada laboral.

82,4 por ciento de los encuestados ciudadreales admite que las relaciones personales en el trabajo son positivas.

to de los encuestados nunca o casi nunca puede gestionarla. Esta encuesta refleja que se trabajan 40 horas y 48 minutos de media, una cifra ligeramente superior a la de la región, principalmente con horario de jornada partida (57,1 por ciento) y con horarios inflexibles (65,8 por ciento).

En el momento de la encuesta, un 10 por ciento habían sufrido un accidente de trabajo en los dos últimos años. El 17,7 por ciento piensa que el trabajo que realizan afecta a su salud, lo cual refleja la importancia de tomar medidas que reduzcan lo máximo posible este impacto.

ITQUIMA EVALÚA EL RIESGO DE LOS PRODUCTOS QUÍMICOS

Su Laboratorio de Salud Laboral es el único de C-LM que analiza la exposición de los trabajadores a contaminantes químicos en el mundo laboral

ANA POBES

El Instituto de Tecnología Química y Medioambiental empezó a dar sus primeros pasos en el año 2005, y desde entonces ha recorrido un largo camino dedicado a la investigación aplicada ofreciendo útiles respuestas tanto a empresas como a instituciones públicas. Así con el objetivo de ofrecer un servicio de máxima calidad, que en muchos de los casos le convierte en pionero, dispone de un equipo altamente cualificado y un moderno instrumental como el que posee en su Laboratorio de Análisis de Riesgos, Seguridad y Salud Laboral, el único de Castilla-La Mancha que ofrece análisis de muestras ambientales procedentes de los puestos de trabajo y el asesoramiento técnico y científico sobre el control de contaminantes químicos.

Subvencionado por la Dirección General de Seguridad y Salud Laboral de la Consejería de Trabajo con un importe de más de medio millón de euros, el laboratorio dispone de numerosos equipos, entre los que se encuentra los cromatógrafos de gases, los ICP, las balanzas o los microscopios, entre otros muchos elementos de última tecnología y que en algunos de los casos proceden de Australia.

Entre las técnicas analíticas que se desarrollan en el laboratorio se encuentran las gaviométrías «para la determinación de materia particulada como el polvo de panaderías o carpinterías», tal y como comenta la directora técnica del propio laboratorio, Marina Donate León. A este método se suma además la microscopía óptica «para el contaje de fibras de amianto y fibras minerales que se puedan originar principalmente en obras de construcción y remodelación», así como las técnicas cromatográficas que, según Donate, se emplean para los análisis de vapores y compuestos orgánicos como las pinturas o los disolventes. Pero además de estas dos técnicas, en el laboratorio se puede determinar también los contenidos metálicos mediante los análisis espectroscópicos.

Pero su afán por ofrecer un amplio servicio de calidad le ha llevado a introducir este año varias no-

vedades como es el análisis de legionela en muestras de agua en instalaciones de riesgo (condensadores o torres de refrigeración), y los análisis biológicos que «servirán para hacer el recuento en aire y superficie en agentes biológicos (bacterias, hongos o moho) y así medir la calidad en ambientes interiores», tal y como argumenta Donate.

De cara a ampliar sus servicios en el año 2010, el laboratorio está inmerso en un proyecto de investigación cuyo objetivo consiste, según Donate, en comparar diferentes métodos de análisis a partir de muestras ambientales, del aire alveolar de los trabajadores expuestos y de muestras biológicas (orina y sangre) de esos mismos empleados para estudiar su utilidad como herramienta preventiva para la evaluación de los riesgos de exposición laboral a compuestos orgánicos correlacionando los datos obtenidos entre los indicadores de exposición ambiental y los indicadores biológicos habitualmente

utilizados en el programa de vigilancia y salud laboral.

Todo un sinfín de servicios en los que ya han depositado su confianza muchas empresas como servicio de prevención de UCLM, Repsol, el servicio de prevención multiespecialidades de Castilla-La Mancha, Prevención de Riesgos Laborales de C-LM, el servicio de Prevención Mancomunado de Puertollano, Silicio Solar, el estudio de prevención de Riesgos San José, el servicio de prevención Asprecal, Unión Preventiva Manchega y la sociedad de prevención de Ibermutuamur.

En su apuesta por seguir avanzando y progresando en ese recorrido dedicado a la calidad y la investigación, el laboratorio de Análisis de Riesgos, Seguridad y Salud Laboral ha obtenido recientemente el certificado de calidad de su sistema de gestión y análisis conforme a los requisitos de la norma UNE ISO-9001:2008 y el certificado internacional IQNET avalado por AENOR. Normas a las que en un futuro se sumará la certificación ISO 1700:2005 de ENAC con el que «se establece los requisitos generales para la competencia en los laboratorios de ensayo y calibración», apunta.



La directora del laboratorio de Análisis de Riesgos, Seguridad y Salud Laboral de Itquima, Marina Donate. / TOMÁS FERNÁNDEZ



itquima
UCLM

Instituto de Tecnología Química y Medioambiental

RESIDUOS Y SUELOS
OPERACIONES Y PROCESOS
CONTAMINACIÓN ATMOSFÉRICA
QUÍMICA DE LA ATMÓSFERA
RADIOACTIVIDAD AMBIENTAL
ANÁLISIS DE RIESGOS, SEGURIDAD
Y SALUD LABORAL
BIOCOMBUSTIBLES
TECNOLOGÍA DEL AGUA
PLANTA PILOTO



<http://www.itquima.uclm.es>

itquima





Nuestra misión...

que vuelvas a casa sin contratiempo

En la **Sociedad de Prevención de FREMAP**
día a día trabajamos para reducir los accidentes
de trabajo y las enfermedades profesionales.

 **902 16 61 61**
www.prevencionfremap.es

 **Sociedad de
Prevención de
FREMAP**

Negocio

& Estilo de Vida
Castilla-La Mancha

Diario libre de
información económica

Viernes, 13 de noviembre de 2009 / Año 4, Número 722 / www.diarionegocio.es

El termómetro



PRINCIPALES INDICADORES

Ibex 35	11.834,50	▲	0,28%
Frankfurt	5.663,96	▼	-0,08%
Londres	5.276,50	▲	0,19%
París	3.808,07	▼	-0,17%
Euribor	1,226%	▼	-0,004p.

Sergi Arola
El restaurador
expande
sus negocios



29

Emprendedor del Año
Elegidos
los finalistas
por Baleares



27

OJD: Difusión Acta Interanual: 80.291 ejemplares. Difusión julio de 2009 (pendiente de control): 75.124 ejemplares. Tirada del número 721: 81.980 ejemplares

El proyecto de fusión con Cajastur deja a CCM sin estatus de caja de ahorros

¿Y entonces? ❖ Necesita una vía alternativa: cambio de ley, fundación...

Las intenciones de Caja Castilla-La Mancha (CCM) de mantener su independencia como caja de ahorros tras su fusión con Cajas-

tur chocan contra la legislación vigente. El hecho de que todo su negocio bancario se traspare al Banco Liberta le impide mante-

ner su estatus de caja. Mientras se barajan fórmulas para solventar la cuestión, el PP está dispuesto a apoyar a Manuel Me-

néndez, presidente de Cajastur, siempre y cuando exija responsabilidades a los anteriores gestores de CCM. ■ P6

ADEMÁS

Iberia y British acuerdan las bases de la fusión

Antonio Vázquez presidirá la nueva compañía, mientras que Willie Walsh será el consejero delegado. La británica controlará el 55% del capital. ■ P14

El 'Plan E' modera la caída del PIB el pasado trimestre

El PIB experimentó un descenso del 4% interanual en el tercer trimestre, dos décimas menor que el registrado entre los meses de abril y junio. ■ P23

Las ventas de coches rozan el equilibrio en Europa

Las matriculaciones repuntan un 15% en la UE en octubre y se sitúan, en base anual, al nivel de volumen previo al estallido de la crisis económica. ■ P12

Credit Suisse llena de halagos a Botín y FG

El banco suizo alaba en un informe las fortalezas de BBVA y Banco Santander. Su broker eleva sus precios objetivos y mejora sus recomendaciones. ■ P8

Repsol gana 1.257 millones, en línea con lo esperado

Energía

Repsol YPF obtuvo un beneficio neto de 1.257 millones en los nueve primeros meses del año, lo que supone una caída del 55,4% con respecto al mismo periodo de 2008. Una cifra que va en la línea de lo esperado y que la petrolera que preside Antonio Brufau justifica principalmente por el descenso de los precios del crudo, de los márgenes de refino y de la demanda. ■ P10

Fortaleza

Telefónica gana 5.610 millones de euros pese a la crisis

La compañía que preside César Alierta dio ayer muestras de su gran fortaleza al anunciar un crecimiento del 0,3% de su beneficio, hasta 5.610 millones. Europa y Latinoamérica siguen siendo los motores del grupo. Otra buena noticia es que parece que en España la desaceleración podría haber tocado fondo, sobre todo, en el mercado de móviles.

P 11

Telefonica

Telef

Telef



Especial Puente de Diciembre



ROMA

Salida 04 de Diciembre
5 días / 4 noches

HOTEL MELIÁ ROMA AURELIA ANTICA ****

732€ AD



Pago en 3 meses 0% intereses⁽¹⁾

Precios por persona y estancia en habitación doble en régimen indicado. Incluye: avión en clase turista (desde Madrid), tasas aéreas y traslado aeropuerto-hotel. Gastos de gestión (6€ por reserva) no incluidos. Plazas limitadas. * Operación financiada por Financiera El Corte Inglés E.F.C. S.A. * Consulta condiciones de esta promoción AD: Alojamiento y desayuno

902 400 454
www.viajeselcorteingles.es

VIAJES

El Corte Inglés

EN DOS MINUTOS

IBEX 35

Variación ayer: **▲ 0,28%**



SUBEN Y BAJAN

Iberia	11,78%	Grifols	-2,92%
Telefónica	1,26%	Gas Natural	-2,60%
Telecinco	1,17%	Ferrovial	-2,58%
Acciona	1,02%	Sacyr Vallerh.	-2,56%
Bankinter	0,54%	Cintra	-2,52%

EURIBOR

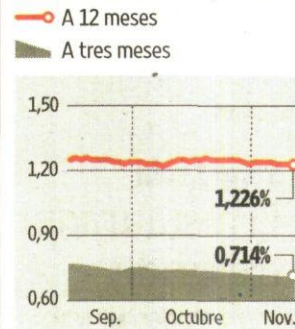

BONO EN EL DÍA

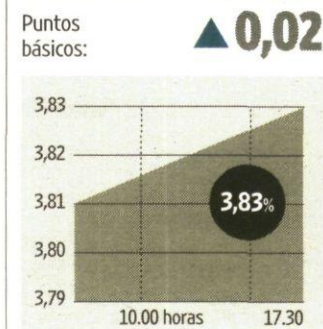

DIVISAS

1 € equivale a:

▼ EURO/DÓLAR -0,60%	1,488
▲ EURO/YEN 0,03%	134,69
▼ EURO/LIBRA -0,55%	0,899
▶ EURO/FRANCO 0,00%	1,510

REVISTA DE PRENSA

Intereconomía

Garzón 'desconocía' la intención de entregar los piratas a Kenia. La Presidencia de la Audiencia Nacional, que ocupa Ángel Juanes, defendió que el juez Baltasar Garzón, que ordenó el traslado a España de los dos presuntos piratas somalíes detenidos el 4 de octubre por el secuestro del atunero 'Alakrana', "desconocía que existiera intención de traslado de aquellos" a Kenia, por lo que procedió a legalizar su situación cuando fueron detenidos por la fragata 'Canarias'.

Washington Post

La gran banca de EEUU es aún más grande. Tras la crisis subprime en 2007, los reguladores públicos insisten en que la nueva reforma financiera debe acabar con la figura bancaria del *too big to fail*. Sin embargo, gracias al rescate público, los grandes bancos de EEUU son aún más grandes que antes. El FMI está estudiando limitar el tamaño de los bancos en todo el mundo, con el objetivo de evitar futuras crisis económicas globales.

Wall Street Journal

Degradar la deuda de EEUU. La máxima calidad de la deuda pública estadounidense también está en riesgo. Moody's advirtió el pasado 22 de octubre que rebajará su rating si el Gobierno de Obama no logra reducir de una forma considerable su abultada brecha fiscal en los próximos 3 ó 4 años. "La tripla A de EEUU no está garantizada". Obama está considerando el uso de parte de los fondos no desembolsados del salvamento financiero promulgado hace un año (TARP) para reducir el abultado déficit fiscal, según The Wall Street Journal.

CapitalNews

La fusión de cajas camina imparable. Son varios los procesos de fusión de cajas en marcha y varios más los que todavía están sobre el papel o en fase de consultas previas. El Banco de España sugirió imperioso un plazo para sustanciar las operaciones y no queda mucho para que se cumpla. El paso de los meses va a provocar un deterioro de las ratios de solvencia.

EN IMÁGENES



1

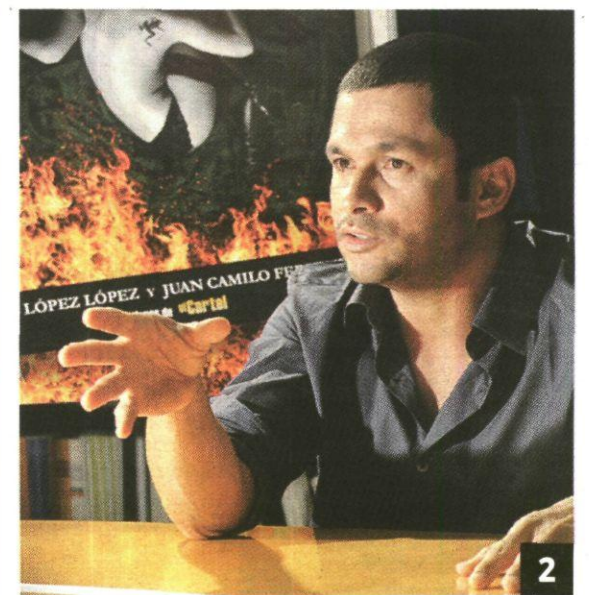

2

■ **1. ENVIDIADO.** Muchos hombres suspiran por ser Isak Andic. A su trayectoria como ejecutivo de éxito le acompañan golpes de suerte como éste: estrechar la cintura de Scarlett Johansson, que el miércoles presenció el desfile de Mango, compañía presidida por Andic. MANGO

■ **2. VAYA HISTORIA.** Andrés López López fue un ex 'narco' colombiano. Su vida en el mundo del hampa era tan interesante que la plasmó en una novela. Él sólo pretendía librarse de los fantasmas de su violento pasado, y no escribir un 'best seller'. Pero el caso es que lo hizo. Ayer en Miami presentó su segundo libro, 'Las fantásticas, las mujeres de El Cartel'. EFE/G.D.C

CON LA QUE ESTÁ CAYENDO...

Las Converse vuelven a estar de moda, aunque yo apuesto por las Victoria. La verdad es que a mí no me molan nada pero no puedo abstraerme de lo que me rodea. Una de las tendencias que están pegando fuerte sin diferencia de edad son las zapatillas Converse tanto en bota como las que son tipo bamba. Las llevan los niños, los jóvenes y los tíos de más de 30 años cuando quieren recordar los *good old times*. Los colores fuertes son los que pegan y también las negras que te permiten combinarlas con todo. En 1923,

Chuck Taylor, un baloncestista profesional, trabajó con la marca estadounidense para realizar el mejor calzado para la práctica de este deporte. Así, durante el resto de su vida fue embajador de la marca por todo el mundo inspirando entre la juventud los valores del basket, haciendo campus deportivos y extendiendo la cultura del baloncesto. No creo que nadie se las compre por esto pero queda bien. Si van a USA es una de las cosas que merece la pena adquirir pues por 20 euros te puedes hacer con un par. En España las más baratas están a 60. Mi labor de asesor les recuerda que los más *cool* llevan zapatillas Victoria, que son españolas y cumplen la misma función de aunar excelencia y nostalgia. ♦ I.G.-J

LA AGENDA

Resultados de Iberia. Iberia da a conocer sus resultados de septiembre y organiza una 'conference call' con analistas. ■■■■

Resultado de FCC. FCC informa de sus resultados de septiembre y organiza una 'conference call' con analistas. ■■■■

Inflación. El INE da a conocer cifras de inflación e inflación armonizada de octubre. ■■■■

López Garrido en conferencia. El secretario de Estado para la Unión Europea, Diego López

Garrido, participa en una conferencia organizada por el Foro Nueva Economía en Madrid. ■■■■

Consejo de Ministros. Hoy tiene lugar la reunión semanal del Consejo de Ministros en el Palacio de La Moncloa. ■■■■

Reunión. Hoy tiene lugar en el Senado la reunión de la Comisión de Empleo y Asuntos Sociales del Parlamento Europeo. ■■■■

Conferencia. El miembro del Consejo Ejecutivo del BCE, José Manuel González-Páramo,

interviene en una conferencia en Córdoba. ■■■■

Resultados de Vocento. Vocento informa de sus resultados de septiembre. ■■■■

PIB. Francia, Italia y Alemania dan a conocer hoy los datos preliminares del PIB del tercer trimestre del año. ■■■■

EEUU. EEUU publica cifras de los precios de importación y exportación de octubre y da a conocer cifras de su balanza comercial de septiembre.

EL BROTE VERDE DEL DÍA

Somos los primeros en algo. Según los datos del Observatorio Español del Mercado del Vino, España es el primer país exportador de vino a granel del mundo. Pues algo es algo. Las ventas españolas de este tipo de producción alcanzaron en 2008 los 350 millones de euros y unos 8,8 millones de hectolitros, exportados a un precio medio de apenas 40 céntimos de euro por litro. Supusieron un 19% del valor mundial en 2008. Este año España cede su liderazgo a Italia en términos de valor aunque lo mantiene en volumen.

OPINIÓN

SOTO VOCE

Por Toppo Giggio

Por votar que no quede. Por aburrir, el debate de los Presupuestos en el Congreso aburre hasta a las cabras. Y generalmente, seguir, lo que se dice seguirlo sólo lo hacen los cuatro que tienen que intervenir y un puñado de amigos. Pero, eso sí, en vista de lo ajustado de las votaciones y dado que los grupos

multan a los ausentes, a los diputados no les ha salvado nadie de calentar el escaño algunas horas. ¿Saben cuáles? Pues las que tienen que acudir a darle al botón. Como las enmiendas son tantas, el tiempo, en este caso se les va de madre. Un ejemplo, el martes, primer día de debate, votaron en 142 ocasiones, desde las 21,04 de la noche hasta las 22,10. Y el día siguiente, el miércoles, lo hicieron en 270 ocasiones, desde las 21,09 hasta las 23,04 de la noche. Sin levantarse del escaño. En total, tres horas y un segundo. En eso, se ganaron el sueldo.”

La batalla por las 'mondas'

del senador Camacho. Desde luego, hay que reconocerle el mérito. El senador socialista por Toledo, José Miguel Camacho, se ha tomado como algo personal conseguir que las fiestas de su pueblo, Talavera de la Reina, la de "Las mondas", pasen a ser consideradas de interés turístico nacional. Hace unos meses, presentó la solicitud en el Ministerio de Industria y Turismo y ahora, antes de Navidades, tienen que darle una respuesta. De manera que se ha puesto a predicar por los pasillos del Senado, por los del Congreso y en todo lugar donde haya alguien que pueda influir positivamente en la decisión. Camacho, de mo-

mento, se dedica a repartir un folleto en defensa de esas fiestas patronales de las que afirma que son "unas de las más antiguas de toda España" por su origen romano. Por su constancia, Miguel Sebastián debería hacerle caso.

Obra 'histórica' en Bruselas.

Los arquitectos españoles son los que en mayor número han solicitado participar en el diseño y puesta en marcha de la Casa de la Memoria Histórica de Europa, una iniciativa que se puso en marcha hace dos años y a la que el Parlamento Europeo desea impulsar ahora.

UP/DOWN



Con buen pie

▲ Indra, compañía que preside Javier Monzón, está comportándose relativamente bien en un año complicado. Hasta septiembre ha registrado un aumento de su beneficio del 8% y del 6% en sus ventas.



Sin juicio

▼ Cada vez que habla el presidente del FC Barcelona, Joan Laporta, sube el pan. Ayer afirmó que las detenciones de Macià Alavedra, Lluís Prenafeta y Bartomeu Muñoz son un acto para humillar a Catalunya.

POR CIERTO...

El empleo, todavía a la espera

Bienvenida sea la moderación de la caída del PIB que el INE ha consignado en el tercer trimestre de este año. Olvidemos por un momento que ya hay otras grandes economías europeas que están creciendo desde el segundo cuarto de este año. Anima saber que el PIB español posiblemente sufre los dolores de haberse dado el costalazo contra el suelo, porque la caída se acabó. Otro cantar son los niveles de crecimiento a partir de los cuales se volverá a crear empleo. Sobre la distancia que nos separa de esas cotas ningún visor optimista se desprende de los datos del INE. En ellos, ha sido decisivo el influjo de un Plan E, gubernamental que, si bien no se extingue, entra necesariamente en una segunda fase que tendrá impactos más limitados que la primera. Con la escasa munición que le queda en sus manos, la vicepresidenta Elena Salgado incluso augura que la tasa de paro llegará al entorno del 20% en periodos, como el comprendido entre enero y marzo, que nunca son benévolos con el empleo. La creación de puestos de trabajo, en el mejor de los casos, llegará con la primavera, pero nada garantiza que sea suficiente para reducir el número de personas que buscan trabajo a los niveles



previos a esta crisis, los que eran razonables para los estándares europeos. Hay precedentes de periodos largos con altos porcentajes de paro estructural; en otras palabras, hubo miles de jóvenes, entre los años 1975-1985, cuya inactividad forzada dilapidó sus mejores y más productivos años. De esa situación, España salió con su entrada en la entonces llamada Comunidad Económica Europea. La llegada del euro también sirvió para poner coto al paro tras la recesión de 1993. Milagros así ya no son previsibles, pero a veces parece que el Gobierno sigue contando con ellos. P23

Un nuevo tirón de orejas a España por el IVA a los jurídicos

El Tribunal de Justicia de las Comunidades Europeas, con sede en Luxemburgo, ha atendido las razones de la Comisión Europea y ha puesto en evidencia al Gobierno español por la exención del IVA a los registradores de la propiedad cuando liquidan los impuestos gestionados por las comunidades autónomas. Bruselas denunció ante la Justicia la discriminación existente en las actividades de este colectivo judicial, considerado al mismo tiempo como funcionarios y profesionales. Los registradores cuando emiten una nota simple a los ciudadanos cobran el IVA y cuando liquidan y recaudan los impuestos a favor de las CCAA, no cobran a estas Administraciones este gravamen. Una discriminación a todas luces, cuando todos somos iguales ante la ley, aunque sea tributaria. El problema reside ahora en el futuro del cobro del impuesto sobre sucesiones y transmisiones patrimoniales. Las comunidades tendrán que pagar el 18% de IVA por el servicio prestado por el registrador

y tendrán que cuestionarse la viabilidad de este sistema que se encarece de una forma considerable. El dilema es o registrar o una oficina tributaria propia, con el importante coste económico. P26

Los monetarios dinámicos cambian para bien

Hay cambios que, cuando se realizan adecuadamente aunque a destiempo, sientan bien. Es lo que ha ocurrido con los monetarios dinámicos, que sufrieron un varapalo con la quiebra del banco de inversión Lehman Brothers. El 'dinamismo' de estos monetarios pretendía ofrecer un poco más de rentabilidad que los monetarios tradicionales, por lo que colocaban sus activos en valores poco adecuados para unos fondos supuestamente ultraseguros. Con la crisis se vió que muchos de ellos tenían posiciones que no valían nada a precio de mercado. Pero el cambio de regulación les ha permitido mantener su dinamismo y ofrecer una rentabilidad interesante a los inversores. Se podría decir que nunca es tarde. P23

EDITORIAL

La empresa catalana debe responder

Llegan continuas declaraciones en tono amenazante desde Cataluña, con un sesgo nacionalista agresivo que tiene, como siempre en estos casos, un trasfondo político. El penúltimo en conocerse ha sido el de Xavier Sala, que combina una magnífica visión económica de la crisis con unas deplorables declaraciones sobre Cataluña y España. Tal vez para asegurarse el futuro como sucesor de Joan Laporta, otro personaje que está causando un gran daño a la región, consiguiendo que arraiguen corrientes de antipatía generalizada (e injustas) hacia la Comunidad Autónoma y sus ciudadanos. Y eso tiene irremediables consecuencias económicas. Antaño, Carod-Rovira logró, entre otras cosas, avivar un boicot al cava lamentable. Los empresarios de la zona así lo afirman con la boca chica: estas actitudes están haciendo mucho daño. En Cataluña hay muchas y grandes empresas. Algunas incluso forman parte del Ibex. Prácticamente todas tienen más negocio fuera que dentro de Cataluña, en especial en el territorio español, ese del que tanto abominan los políticos profesionales de la zona, o los que parece que aspiran a ocupar cargos públicos. Las empresas catalanas deberían obligar a sus políticos a realizar un ejercicio de prudencia, ya que con sus agitaciones, a quienes agitan de verdad es a la cifra de negocio. La región está en un lento pero aparentemente irrefrenable proceso de despatrimonialización: sus jóvenes del interior están creciendo sin aprender español y el exceso de autonomía tiene unos enormes costes. Por si fuera poco, con un paro creciente, la sociedad se dedica a convocar irrelevantes consultas. La eterna cortina de humo hacia la ciudadanía, para distraerla de las cuestiones que de verdad importan. Eso es lo que está provocando el lamentable declive de Cataluña, no el eterno lloro victimista de que "Madrid se lleva el dinero". ♦

Negocio & Estilo de Vida

Director: Manuel López Torrents
Subdirectores: Miguel Humanes (Economía y cierre), Eva Ruiz-Hidalgo (Actualidad).
Adjuntos al director: Raúl Pozo, Israel

García-Juez, Ana Franco, Ignacio Alonso-Villalobos, y Raimundo Castro.
Jefes de sección: Vanessa Sanchidrián (Energía y Telecomunicaciones), Juan Arús (Automoción), Ramón Roca (Profesionales), Ignacio Flores (Economía), Eladio del Prado (Opinión), Yoana Novoa (Arte), Álvaro J. Sanmartín (Maquetación), Amaya Verde (Infografía).

DELEGACIONES:
Andalucía: Marta Oses.
Cataluña: Joaquim Marqués.
Castilla y León: Javier Hernández.
Castilla-La Mancha: Olalla Plaza
REDACCIÓN: Pedro de Valdivia, 16. 28006 Madrid Email: redaccion@neg-ocio.com
Teléf: 915 121 760. Fax: 915 189 730.
PROYECTO GRÁFICO: Miguel Buckenmeyer.

Tumbo de Privilegios, S.L.

Editores: José María Sayago, Fernando Sánchez
Subdirector General: Gregorio Cortés.
Director de publicaciones: Antonio Pérez Henares.

Adjunta Presidencia: Mar Lizana
Directora Financiera: Jimena Uranga
Director de Marketing y Distribución: Alejandro González
Director Comercial: Víctor Cifuentes
Jefes de Publicidad: Fernando Sánchez y Jesús Moriano
Coordinador: Luis Marco
OFICINA CENTRAL: Pedro de Valdivia 16, 28006 Madrid. Tif: 917 818 981/2. Fax: 915 769 067. DELEGACIONES: Andalucía: Ríoja, 25-1ªB. 41001 Sevilla. Tif: 954 500 136.

Fax: 954 501 237
Cataluña: Pl. Tetuán, 40-41, 2ª, ofics 29. 08010 Barcelona. Tif: 932652619.
Fax: 932440855
Castilla y León: Alicia Serna: publicidad@negociocyl.com 660 73 85 42.
Aragón: Metha Gestión & Medios C/ Inocencio Jiménez, s/n50001 Zaragoza. Tif: 976 765 014. Fax: 976 765 083
Levante: Tif: 917 818 981/2. Fax: 915 769 067.
Castilla La Mancha: publicidad@negocioclm.com

**SUS
SEÑORÍAS****¡Váyanse
a casa!**

Se aprobó la nueva ley de Financiación Autonómica (LOFCA). **Sánchez Llibre** advierte de "asesinato político" del Estatut. ¡Qué cosas! Aumenta la bronca. "¡No me hable de excomulgación! Por supuesto. Los excomulgados son los ciu-

dadanos de otras autonomías que no se llevan ni las migajas. Pongamos a las dos Castillas. Sánchez Llibre defiende su autonomía. ¿No hay diputados de Castilla en el emiciclo? ¿No hay diputados de Castilla y León, de PSOE y PP? ¿Habló algu-

no? ¿Reclamó alguien aumento de financiación para la autonomía más amplia de Europa? ¿O sólo hay diputados de Cataluña que reclaman? Son nueve provincias, pero ni un solo diputado que merezca la pena. ¡Váyanse a casa! **Servet**



Una sociedad que da la espalda a sus mayores no tiene vocación de futuro"

Carmen de Alvear
presidenta del Consejo de Mayores.

"Alakrana": Una difícil y complicada solución

**JOSE
ONETO**

Hoy viernes se cumplen siete semanas del secuestro del atunero español "Alakrana" por piratas somalíes que mantienen retenidos a 36 tripulantes de distintas nacionalidades, entre ellos, 16 españoles que tienen su residencia en el País Vasco y Galicia.

El secuestro que se presenta largo y lleno de dificultades, se ha complicado por la torpeza del Gobierno al dar órdenes al abogado del Estado y al fiscal de la Audiencia Nacional para que interviniesen en el traslado a España de dos de los secuestradores apresados por las fuerzas aradas españolas ya que querían una cobertura legal por una intervención militar que se produjo fuera del área de la "Operación Atalanta" en la que España participa de forma importante con dos fragatas, un avión de reconocimiento, un petrolero y una dotación de helicópteros.

Frente al criterio del Ministerio de Defensa que defendía la entrega de los dos piratas a Kenia, que tiene un convenio firmado con la Unión Europea para aceptar a los que participan en estos actos de secuestro y se compromete a juzgarlos, prevaleció el criterio de la vicepresidenta del Gobierno **María Teresa Fernández de la Vega**, coordinadora del "gabinete de crisis" de la Moncloa, para que fueran juzgados en España, concretamente por la Audiencia Nacional.

Según se ha sabido, después de semanas de silencio roto por la presión de los familiares cuando tres de los tripulantes fueron trasladados a tierra con la amenaza de entregarlos a las familias de los detenidos en España, cuando se pidió la intervención del abogado del Estado, del fiscal y del juez **Baltasar Garzón**, que en esos momentos substituía al que estaba de guardia **Santiago Pedraz**, no se tenía noticias de las detenciones.

Ante esas peticiones Garzón, aduciendo que los detenidos no podían estar más de setenta y dos horas detenidos en una de las fragatas, ordenó el traslado a España y la apertura del correspondiente sumario que en la actualidad está instruyendo, de acuerdo con el criterio unánime de la Sala de



Crece la angustia en los familiares de los pescadores. EFE

lo Penal de la Audiencia Nacional, Santiago Pedraz.

Y ha sido la situación de estos dos piratas, encarcelados en España, lo que ha complicado la situación a la que se busca una solución que, reclamando el "estado de necesidad", puede vulnerar el Estado de derecho y la propia independencia del Poder Judicial pero que es lo que están reclamando los partidos políticos, (incluso la propia oposición que se ha comprometido a apoyar al Gobierno aunque terminado el conflicto, pedirá

responsabilidades) los familiares y amplios sectores de la ciudadanía que, en otros momentos, siempre han criticado los "atajos" para combatir actos de tipo como los de terrorismo.

Desacertada la intervención militar a pesar de que han embarcado en las fragatas españolas equipos especiales de Infantería de Marina, equipos de buceo y expertos en acciones de comandos, el Gobierno se ha centrado en una vasta acción diplomática y judicial para deshacer lo que se ha hecho

mal y para buscar una solución jurídica que, dentro de unos límites, permita satisfacer la petición de los secuestradores que se niegan a cerrar la negociación si los dos piratas encarcelados en España no vuelven a Somalia.

Al tiempo que se intenta firmar un convenio con Somalia, un país con el que España tiene las relaciones diplomáticas congeladas desde el año 1991, que sirva para que se produzca la extradición, se pretende acelerar el proceso para el caso de que los piratas sean juzgados en España aunque ya el juez Pedraz ha ordenado un conjunto de actuaciones que dilatarían el juicio.

Las otras fórmulas pasan por permitir que sean juzgados en Somalia, bajo la supervisión de jueces españoles o ir a un juicio rápido de conformidad en el que el fiscal aceptase solicitar una pena de seis años o menos, al considerarlos solamente "cómplices" del secuestro, y, de acuerdo con el abogado defensor, pueda procederse, posteriormente, a la expulsión a Somalia según la Ley de Extranjería.

Pero la realidad es que cualquier solución que se adopte, supondría forzar al máximo lo que es el Estado de Derecho. ♦

**ANDRÉS
GARVI**

Elecciones atípicas

La presentación de cuatro candidaturas para relevar a **Eugenio Rodríguez Cepeda** en la presidencia del Colegio de Registradores abre una serie de incógnitas no habituales en un colectivo acostumbrado a la tranquilidad y sosiego en la toma de decisiones, como es el de los registradores. Siempre habían competido dos grandes grupos para alcanzar el decanato. De hecho, hasta hubo una especie de turno al estilo de la política de finales del siglo XIX: conservadores y liberales. Frente a lo habitual -dos candidatos a la presidencia de los mil registradores- esta peculiar campaña cuenta con cuatro listas.

Las soluciones propuestas a los grandes problemas (seguridad jurídica preventiva, relaciones corporativas con el notariado y con el Ministerio de Justicia, etc...) son muy parecidas. Los pequeños matices serán la nota diferenciadora. Aunque se presentan las dos grandes líneas de actuación registral -la oficialista y la alternativa que en su momento fue oficialista- aparecen dos nuevos competidores que basan sus propuestas en la independencia.

Todos los candidatos son perfectamente conscientes de que se mueven en el canto de un hilo para lograr el respaldo de una mayoría suficiente entre los mil registradores. Quien obtenga 300 votos prácticamente tiene asegurado el cargo de decano presidente del Colegio. Es una campaña larga y tediosa, en la que nos encontramos al inicio. Nadie vaticina que haya alianzas entre candidatos, pero tampoco se descartan retiradas de última hora.

En medio de la campaña ha irrumpido la decisión de la Justicia europea de obligar a devengar el IVA en los servicios prestados a las comunidades autónomas para liquidar impuestos por las oficinas liquidadoras de los registradores. ♦

EL CORTADERO

La acelerada caída del PSOE

**ANTONIO
PÉREZ HENARES**

A la "afición" le pone más el PP. Da más juego en el ruedo, con sus líos, con sus cañismos homicidas, sus puñaladas y sus "correas" engominadas. El personal de lo que acaba hablando en el bar, mayormente y más bien para mal, es de

Rajoy. Por llevar la contraria hoy me gustaría posar la vista en algo que está pasando desapercibido pero que a mi juicio está apuntando en una dirección sin duda preocupante para el Gobierno y para el PSOE.

Porque pudieran tener razón los críticos con la oposición de que ésta, aunque cada vez se consolida y se distancia un poco más, no acaba de despegarse de manera decisiva (por ejemplo, esos ocho puntos que **Leire Pajín** consideraría ya imposibles de remontar) pero es que la clave de esa distancia donde está no es en el aumento del PP sino en el desplome del PSOE.

Me explico. Un partido, por muy poderoso y extendido que esté no puede ir más allá de un 44% de los votos (que es una barbaridad, **Merkel** ha ganado con un 35%) y el PP ronda ese techo, ahora está en un 42%.

Pero el foco hay que volverlo al PSOE. La distancia y el axioma de que unas elecciones no las gana nunca la oposición sino que las pierde el gobierno hay que buscarlos ahí. Es su caída lo que marca el tiempo político y no los tropezones opositores. Y su situación es, en verdad, y bajo cualquier análisis cada vez más inquietante, siendo el primer factor de esa preocupación, uni-

da por supuesto al binomio crisis-paro, y tras haber situado casi toda su apuesta en la persona, personalidad y personaje de **Zapatero**, el deterioro creciente y galopante de su imagen.

La propaganda, su gran especialidad, se les vuelve en contra. Su apuesta futurible y mediática, **Carmen Chacón** hace ya más que desdibujarse. Se está derrumbando. Otras ya están directamente hechas escombros: casos de **Elena Salgado** o de **Bibiana Aído** cuyos disparates en la reforma de la Ley del Aborto han derivado en oposición de la población española. El rechazo alcanza ya un 60%.



Re_ med ia r

En 10 años, los efectos del cambio climático serán irreversibles
¿seguimos discutiendo?

Este año evitaremos la emisión de millones de toneladas de CO₂ a la atmósfera
¿Queremos seguir haciendo? Entra en re.accionna.com

Re_ es una actitud. Una llamada a la acción para poner en marcha las miles de acciones que necesitamos hacer juntos. **Y hacerlo ya.**

Re_  **accionna**

EMPRESAS & BOLSA

Intel pagará por competencia desleal

■ Intel, el líder en microprocesadores del mundo, y su rival AMD anunciaron ayer un acuerdo por el que ésta última recibirá **1.250 millones de dólares** en compensaciones por competencia desleal.

El proyecto de fusión con Cajastur deja a CCM al margen de la Ley de cajas

Finanzas ♦ Se barajan alternativas entre las que se encuentra la conversión en fundación

J.LAZCANO
empresas@neg-ocio.com

El modelo propuesto por Cajastur para llevar a cabo una fusión con Caja Castilla-La Mancha (CCM) se encuentra con un obstáculo legal. La entidad intervenida actualmente por el Banco de España no podría conservar su estatus de caja de ahorros si, como está planteado, toda la actividad relacionada con el negocio de crédito pasa a formar parte del Banco Liberta, controlado actualmente por Cajastur. Los máximos responsables de CCM, Gorka Barrondo y Xabier Alkorta, aseguraron que la entidad mantendría su naturaleza de caja de ahorros, pese a que tan sólo contará con la gestión de la corporación industrial y de la obra social.

Expertos jurídicos consultados por NEGOCIO señalaron que, por definición, una caja de ahorros deben llevar a cabo "negocios relacionados con el crédito". De lo contrario, "sería complicado que mantuviera su condición de caja de ahorros". La entidad también carecería de impositores.

Uno de los aspectos que se conocen del proyecto de fusión entre Cajastur y CCM, concretamente la participación de la caja manchega en el capital de Banco Liberta, es el único nexo que relacionaría a CCM con el negocio bancario. "La entidad podría defender que realiza una actividad bancaria de forma indirecta, a partir de la participación del 25% que tendría en Banco Liberta", señalan desde un despacho de abogados

con sede en Madrid. Sin embargo, "esta circunstancia es novedosa, no se ha dado nunca en el sistema financiero español", por lo que la operación podría toparse con problemas.

Estructura directiva

De acuerdo con lo manifestado por Alkorta y Barrondo, CCM pretende mantener también su estructura directiva para lo que debería seguir siendo una caja como tal, algo complicado si se tiene en cuenta que tan sólo mantendrán la obra social y una corporación industrial cuyo destino más probable será la liquidación progresiva de sus activos, incluido el aeropuerto de Ciudad Real.

Fuentes cercanas a la operación han señalado que lo más probable es que el proyecto precisará de cambios normativos, lo que podría suponer un retraso a la hora de poner en marcha el proceso de fusión. Entre las alternativas que se barajan se contempla la posibilidad de que CCM tomara el estatus de fundación.

Según ha podido saber NEGOCIO de fuentes financieras, días antes del anuncio de la operación por parte del Banco de España, tanto el Gobierno como el Partido Popular recibieron la llamada del organismo gobernado por Miguel Ángel Fernández Ordoñez para informarles de que la solución para CCM pasaba únicamente por dos caminos: o la liquidación ordenada de la entidad o la opción que planteaba Cajastur, recibida como original e ingeniosa, pero



Xabier Alkorta, uno de los actuales responsables de CCM, tendrá que negociar el estatus de la entidad. NEGOCIO

al mismo tiempo compleja y que plantea circunstancias hasta ahora inéditas.

Descartada la alternativa de la liquidación, la opción de Cajastur salió victoriosa y, además, en un tiempo récord, tan sólo cuatro días después de que se cerrara el plazo para la presentación de ofertas para hacerse con la entidad manchega.

PP: apoyo condicionado

Según fuentes políticas consultadas por este diario, el PP confía en la figura de Manuel Menéndez, presidente de Cajas-

al que consideran un notable gestor, pero pretenden supeditar su apoyo al hecho de que Menéndez plantee la exigencia de responsabilidades a los antiguos gestores de la entidad, cuya labor desembocó en la consabida intervención por parte del Banco de España.

Portavoces del organismo gobernado por Fernández Ordoñez declinaron hacer comentarios sobre los contactos con el Gobierno y el PP sobre la operación y señalaron respecto de la operación que aún es pronto para realizar algún tipo

de valoración, toda vez que simplemente está planteada en sus grandes líneas.

Los sindicatos, alerta

Mientras, los sindicatos no están dispuestos a que los trabajadores de CCM pierdan las condiciones laborales que actualmente tienen en la caja al ser trasvasados al Banco Liberta. Desde UGT manifestaron a este diario que los representantes de los trabajadores no aceptarían ningún plan que "reduzca la calidad salarial" de los empleados de CCM. Actualmente,

los trabajadores de las cajas gozan de condiciones mejoradas respecto del convenio, especialmente en lo referido a sistemas de prestaciones sociales tales como las aportaciones al fondo de pensiones.

Los representantes sindicales tienen prevista una reunión próximamente con las direcciones de ambas cajas. Los sindicatos harán especial hincapié en las condiciones, no están dispuestos a aceptar condiciones de banco, aunque también podría alcanzarse un acuerdo particular para este caso. ♦

Las Cortes de Castilla-La Mancha respaldan la operación

Pleno

El PP ha optado por abstenerse porque "sería una insensatez" pronunciarse sin tener información

Las Cortes de Castilla-La Mancha, con el voto favorable del PSOE y la abstención del PP, respaldaron ayer el proyecto de integración de Caja Castilla-La

Mancha (CCM) en el Banco Liberta, filial de Cajastur.

El Parlamento castellanomanchego justifica su respaldo al proyecto alegando que el propio Banco de España considera que es el que mejor cumple "los criterios de solidez y racionalidad económica y financiera", además de que no implica el uso de recursos públicos.

Las Cortes valoran la clara vo-

cación regional de la nueva entidad financiera, la permanencia de la sede de CCM en Cuenca, y su compromiso con el desarrollo económico y social de la región. Además instan al Gobierno regional y a las entidades afectadas a garantizar la continuidad y la calidad en el empleo de la futura entidad, piden que se genere un clima de diálogo para que las decisiones

sobre el futuro proyecto se consensuen con los trabajadores, y a que se garantice la implicación de CCM con la región a través de su Obra Social y Cultural.

El PP ha optado por abstenerse, pues, según su portavoz en las Cortes regionales, Ana Guarinos, "sería una insensatez" pronunciarse sin tener información, pues las explicaciones que ha ofrecido el Gobier-

no regional "no resuelven las dudas que tenemos".

Disolución o integración

El presidente de Castilla-La Mancha, José María Barreda, dijo ayer que la "disyuntiva" en la que se encuentra CCM es entre una "disolución" o la integración en Cajastur como "solución de futuro". Barreda asegura estar dispuesto a propiciar "todo tipo de

investigación, comisión y actuaciones para que todo el mundo sepa todo y de todos" sobre CCM, pero en un momento posterior, una vez que concluya la operación de integración parcial con Cajastur.

Asimismo, el presidente de CLM acusó al PP de hacer una estrategia "diseñada" para "empujar" a CCM y al Gobierno regional al "precipicio". ♦ REDACCIÓN

PLANES DE PENSIONES CAJASOL ANIVERSARIO

175

años

Empieza a disfrutar HOY de tu Plan de Pensiones



- Monitor-TV 19" Samsung
- Panorámico con sintonizador TDT incorporado.
- 2 Conectores HDMI
- Resolución: 1366x768p

Porque estamos de aniversario, llévate un regalo



Reloj Cauny Unisex.

- Televisor Samsung por aportaciones y/o traspasos desde otras entidades superiores a 15.000 euros.
- Reloj Cauny por aportaciones y/o traspasos desde otras entidades entre 4.500 y 14.999 euros.

Oferta Válida hasta el 31 de Diciembre de 2009 o agotamiento de existencias.
300 Unid. TV Samsung y 1.000 Unid. Reloj Cauny.

Infórmate en cualquier oficina de Cajasol.

Segur Cajasol

Entidad promotora: Cajasol - Entidad gestora: Caser - Entidad depositaria: CECA / Cajasol

FINANZAS

Credit Suisse alaba ahora la sólida posición de Santander y BBVA

Banca ♦ Eleva sus precios objetivos y destaca su diversificación y sus balances saneados

SILVIA SÁNCHEZ
redaccion@neg-ocio.com

La banca de inversión internacional comienza a mirar con buenos ojos a los grandes bancos españoles. Los mismos que a comienzos de este mismo ejercicio intentaban tumbar a la banca mediana española alimentando el apetito de los inversores bajistas con bajadas continuadas de sus precios objetivos en bolsa, ahora alaban la solidez de capital, la fortaleza de balance y la diversificación de negocios y mercados del Banco Santander y el BBVA.

Credit Suisse ha sido el último en sumarse a esta lista de alabanzas, apenas dos semanas después de señalar en un informe que el conjunto del sector financiero español oculta alrededor de 30.000 millones de euros de pérdidas derivadas de activos morosos.

En su último informe, el banco helvético eleva el precio objetivo de ambos bancos, amparándose en la mejora de las perspectivas de crecimiento de ambas entidades.

Para el BBVA, Credit Suisse eleva su recomendación de "infraponderar" a "mantener" y eleva su precio objetivo hasta los 13,50 euros por acción, lo que indica que el banco suizo estima que el potencial del valor en bolsa del banco que preside Francisco González es del 5,56%. El BBVA cerró ayer en los 12,790 euros

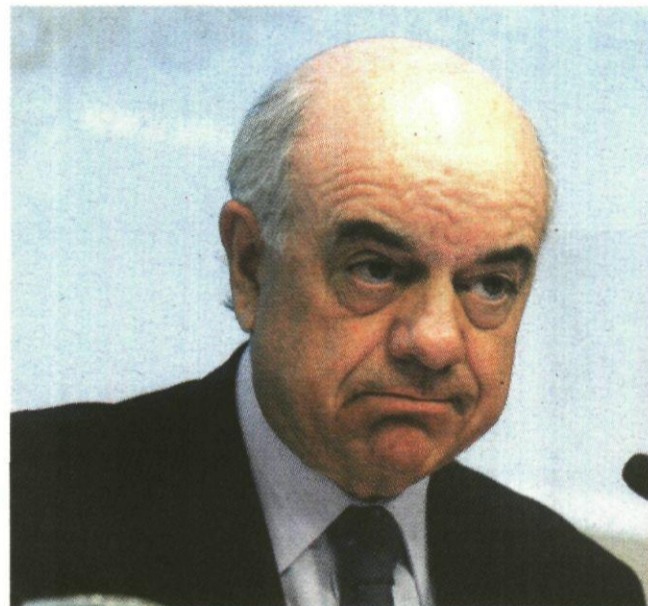

Los bancos que presiden FG y Botín superarán las dificultades en 2010, según Credit Suisse. NEGOCIO

por acción, tras caer un 0,04%. Las razones que esgrime el banco suizo para esta subida de su recomendación son las mismas que han utilizado recientemente otras casas de análisis: la recuperación del mercado y la economía de México, la mejora en la segunda mitad del ejercicio actual de las ratios de capital y solvencia de la entidad, así como una mejora en la generación de capital de manera orgánica. Además, el banco suizo alaba ahora la fortaleza del balance de la enti-

dad financiera y su "excelente" red de banca comercial.

'El mejor banco'

En el caso del Banco Santander, el banco helvético no duda en afirmar que "es la mejor entidad financiera española" —la única a la que, además, mantiene la recomendación de "sobrepasar"— y añade que supera en muchos ratios a la mayor parte de la banca europea. Para Credit Suisse, el potencial del crecimiento en bolsa del banco es del 16,69%, al eleva su

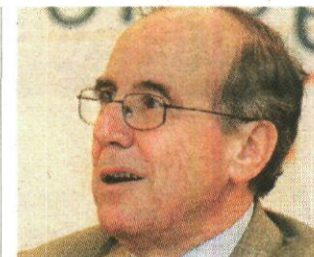
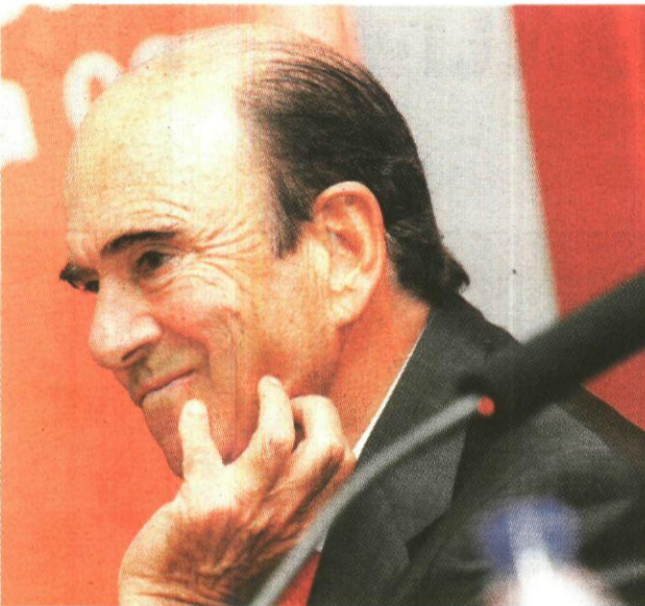

Luis Berenguer. DSG

Multa a seis compañías por pactar precios

Seguros

La CNC multa con 120 millones de euros a un grupo de entidades por pactar el precio del seguro decenal

Multa histórica. La Comisión Nacional de la Competencia sancionó ayer a seis compañías aseguradoras —Mapfre, Caser, Asefa, Scor, Munich Re y Swiss Re— con 120,7 millones de euros, la mayor multa en la historia del organismo en España por pactar precios entre 2002 y 2007 en el segmento del seguro decenal, obligatorio, que cubre los defectos en la construcción de edificios de viviendas, según explica la comisión que preside Luis Berenguer.

La CNC multa a estas compañías por lo que considera una infracción "muy grave" contra la competencia, que además ha tenido "una larga duración" y "ha afectado a todo el mercado de un producto de contratación obligatoria".

Competencia explica que en el segundo semestre de 2001, las principales aseguradoras españolas en seguros decenales (Asefa y Mapfre) y las tres principales reaseguradoras se reunieron e intercambiaron información "con el objeto de alcanzar un acuerdo de precios mínimos, que se materializó en un documento del 5 de diciembre de 2001".

El acuerdo, que tenía como objetivo aplicarse a todo el mercado, tuvo como resultado "la total homogeneidad en las primas propuestas por las distintas aseguradoras presentes en el mercado del seguro decenal en España y la eliminación de la competencia".

Reacciones

La sanción fue considerada "excesiva" tanto por la patronal del sector, Unespa, como por varias de las entidades afectadas. Al cierre de esta edición, Caser y Mapfre anunciaron su intención de recurrir la multa, por considerarla "carente de apoyo legal". ♦ REDACCIÓN

Las alianzas de Caja Madrid pasarán por Aguirre

Comunidad de Madrid

El Gobierno de Esperanza Aguirre modifica la ley de cajas regional para incluir los futuros SIP

REDACCIÓN
redaccion@neg-ocio.com

El consejero de Economía y Hacienda, Antonio Beteta, anunció ayer una modificación de la Ley de Cajas de la Comunidad de Madrid para incorporar la regulación de los Sistemas Institucionales de Protección (SIP) entre cajas de ahorros, que incluye la autorización previa de su departamento para emprender estas alianzas entre entidades con base en su territorio. En este caso, tan sólo se trata de

Caja Madrid, la única caja existente en la región.

Los SIP son una figura de nueva creación y se refiere a un acuerdo contractual o legal de responsabilidades entre entidades financieras para protegerlas, y en particular, para garantizar su solvencia y su liquidez a fin de evitar la quiebra.

Este concepto, incorporado en la legislación estatal y que deviene de la normativa comunitaria, afecta directamente a las alianzas entre entidades financieras en las que, manteniendo las entidades en cuestión su identidad jurídica, pueden llevar a cabo actividades comunes y compartir estructuras organizativas.

Beteta explicó que con ello las

entidades "pueden optimizar costes, mejorar su solvencia, enfrentarse mejor a los retos del futuro y una estrategia de consolidación en un mercado difícil de carácter financiero como en el que nos encontramos".

Precedente de Andalucía

El consejero de economía de la Comunidad de Madrid explicó que hasta el momento sólo Andalucía contempla a los SIP en su ley de cajas autonómica, recientemente modificada por la fusión entre Unicaja y Cajasur, y en ella "su regulación es idéntica a la que se propone para Madrid, tanto en lo referido a la definición y función de la SIP como en la necesidad de la autorización de la consejería com-

petente", alegó Beteta. El consejero insistió que no es una medida exclusiva de la Comunidad de Madrid, después del enfrentamiento que se ha vivido en el seno de Caja Madrid por la renovación interna y el cambio de su presidente, Miguel Blesa.

Mientras tanto, la Junta del Gobierno del Ayuntamiento de Madrid acordó ayer retirar los recursos judiciales presentados contra el reparto de los consejeros cedidos por la Casa Real en Caja Madrid, ante el acuerdo alcanzado para que el ex director gerente del Fondo Monetario Internacional, Rodrigo Rato, sea el nuevo presidente de la entidad. Aún se mantienen los recursos del Ayuntamiento de Barcelona y CCOO. ♦

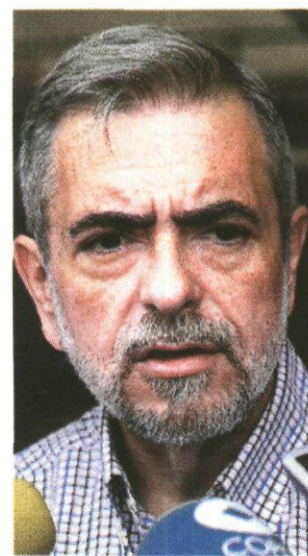

Antonio Beteta. EFE

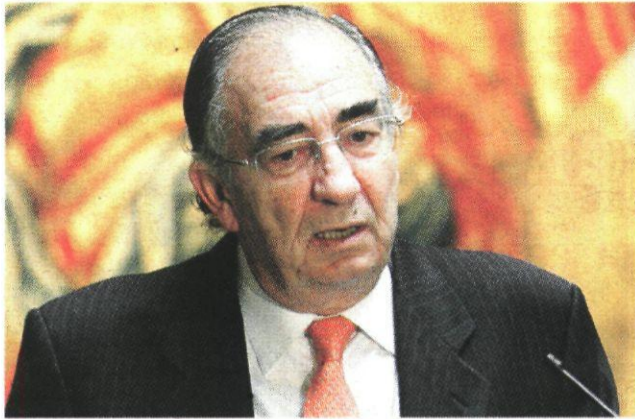

Amado Franco no tiene ahora plan alguno de fusión. EFE

Ibercaja se prepara para un 2010 realmente difícil

Cajas de ahorros

Su presidente justifica su retirada de la puja por CCM y se centrará en el control de la mora el próximo año

J. L. M. / AGENCIAS
jlmrco@neg-ocio.com

El presidente de Ibercaja, Amado Franco, se unió ayer al coro pesimista de directivos financieros que auguran un 2010 mucho más complejo que el actual ejercicio que ya toca a su fin.

Justo antes de celebrar en Zaragoza la Asamblea General Ordinaria de la entidad, Franco aseguró que el próximo año la economía no va a crecer, es previsible un repunte de los tipos de interés hacia la primavera y, por tanto, un estrechamiento de márgenes para todo el sector financiero.

Ante toda esta acumulación de factores negativos, el presidente de Ibercaja considera esencial que la actividad se centre durante el próximo año en el control de la morosidad y de los gastos, en la diversificación del negocio y en rentabilizar las nuevas oficinas.

Por el momento, Ibercaja se permite sacar pecho en cuanto a morosidad y cobertura respecto a la media del sector de cajas. Al cierre del tercer trimestre, la ratio de mora se situaba en el 3,24% (más del 5% de media del sector) y la tasa de cobertura alcanzaba el 70% (más de 15 puntos porcentuales por encima de la media).

Provisiones voluntarias

Ibercaja ha cerrado los nueve primeros meses del año con un beneficio neto de 176 millones de euros, lo que supone un descenso en tasa interanual del 22,5%, como consecuencia de 50 millones provisiones de forma extraordinaria y preventiva por parte de la entidad. Sin esa partida, el beneficio recurrente habría crecido un 32%, con un margen de intermediación que crece cerca de un 9% y un margen

de explotación con un aumento superior al 17%

Además, la entidad de ahorros ha crecido tanto en inversión crediticia (un 3,36% interanual, con un tirón del 9% en hipotecario) como en la captación de recursos de clientes (un 2,37%, con un 19,39%). De esta manera, Ibercaja ha ganado cuota de mercado en buena parte de los productos, aunque su director general, José Luis Aguirre, calificó de "equilibrado" el crecimiento del negocio.

Mejor solos que con CCM

Ibercaja cogió el cuaderno de venta de Caja Castilla-La Mancha (CCM), elaborado por el banco de inversión UBS. Su presidente, Amado Franco, justificó ayer que al final no presentaran una oferta en firme por el oscuro horizonte que se avecina. "Voy solo, con este futuro y estas dificultades, o me voy acompañado de Caja Castilla-La Mancha, con este futuro", indicó Franco que fueron las dos situaciones que se estudiaron en el consejo de administración del pasado 22 de octubre, en el que se decidió por unanimidad no acudir a la puja por la entidad intervenida.

El presidente de Ibercaja no se mostró totalmente cerrado a futuras fusiones "si no suponen un riesgo" y siempre que la operación no ponga en riesgo la identidad de la caja, su independencia y su gestión.

Amado Franco trató de dejar claro que Ibercaja no tiene encima de la mesa, en estos momentos, ninguna operación de fusión y que, si al final no participa en alguna, "no pasa nada". Eso sí, el presidente de la entidad aragonesa es consciente de que habrá movimientos por parte de otras entidades competidoras para tener un mayor tamaño ante la crisis. Al respecto, deseó lo mejor a la otra caja aragonesa, la CAI, que trabaja en un Sistema Institucional de Protección (SIP) con otras dos cajas de ahorros. ♦

El FROB culmina la emisión de 3.000 millones de deuda para tener recursos

Reordenación del sector

El Fondo de Reestructuración Ordenada Bancaria (FROB) culminó ayer su emisión de deuda inaugural por importe de 3.000 millones de euros, con el objetivo de dotarse de recursos de cara a la reordenación de

del sistema financiero. La emisión, que ha recibido peticiones de suscripción por 11.500 millones de euros, se ha cerrado a un precio de 25 puntos básicos sobre el índice de referencia *mid swap* y la armozación de la misma está fijada para el 19 de noviembre de 2014.

Esta colocación de deuda con garantía del Estado sirve para dotar de liquidez al FROB, que tiene por objetivo gestionar los procesos de reestructuración de entidades de crédito y contribuir a reforzar los recursos propios de las mismas.

El Banco de España ya ha co-

menzado a instar, casi a exigir, a algunas entidades (principalmente cajas de ahorros) a que acometan los respectivos procesos de reordenación e integración, con la ayuda o no de este fondo creado para ello.

Por su parte, el presidente de la Comisión Nacional de la Competencia (CNC), Luis Berenguer, se mostró ayer "totalmente contrario" a las fusiones de cajas de una misma región y abogó por que se acabe con el modelo de "pseudobanca". ♦ AGENCIAS

No sabemos qué tiene la palabra **GRATIS** que a todos nos gusta

Ahora, si contratas la luz y el gas con Iberdrola, el **15% DEL GAS** que consumes te sale **GRATIS***

Contrátalo en el **900 225 235**
www.iberdrola.com

* Oferta válida contratando el Servicio de Mantenimiento. Consulta condiciones en www.iberdrola.com



IBERDROLA
Queremos ser tu energía

Repsol es la tercera petrolera del mundo que mejor se comporta

Energía ♦ Gana 1.257 millones pero su beneficio se reduce un 55,4% hasta septiembre

REDACCIÓN
redaccion@neg-ocio.com

Sin sorpresas. El grupo petrolero español Repsol YPF obtuvo un beneficio neto de 1.257 millones de euros entre enero y septiembre, lo que supone una caída del 55,4% con respecto al mismo periodo de 2008.

Una cifra que va en la línea de lo esperado y que la petrolera justifica principalmente por el descenso de los precios del crudo, la "brusca" caída de los márgenes de refinación, que en España bajaron un 74,3%, y el retroceso de la demanda.

Pese al recorte de su beneficio, la compañía que preside Antonio Brufau es la tercera del mundo que mejor se comporta, sólo por detrás de Cepsa (40%) y British Petroleum (49%).

De hecho, los números de Repsol son buenos en comparación con el descalabro que han sufrido algunas de sus rivales. Conoco Phillips perdió un 75%, Exxon, un 65%, RD Shell, un 64%, y Eni, un 59%.

A 30 de septiembre, el resultado neto de explotación (Ebit) cayó el 51%, hasta los 2.484 millones, mientras que el bruto (Ebitda), descendió el 34,7%, hasta los 4.803 millones.

La compañía destacó que los resultados del tercer trimestre registraron una "ligera mejora" frente a los del trimestre anterior, "reflejo de los signos de recuperación mostrados por el entorno económico".

Hasta septiembre, Repsol YPF obtuvo un resultado neto recurrente de 1.148 millones de euros, mientras que el ajustado

(que no tiene en cuenta el ajuste de inventarios a los precios del crudo) fue de 964 millones, cifras inferiores en el 55,3 y el 56,7%, respectivamente, a las del año anterior.

La cotización media en el periodo del barril de crudo Brent fue de 57,3 dólares, inferior en el 48,4% a los 111,1 dólares de un año antes.

Más inversiones

Por negocios, el área de *Upstream* (Exploración y Producción) arrojó hasta septiembre un resultado de explotación de 618 millones de euros, el 69,1% menos, debido fundamentalmente al desplome de los precios del crudo y el gas, que en julio de 2008 marcaron máximos históricos.

La producción de gas y líquidos de Repsol fue de 328.297 barriles equivalentes de petróleo al día, el 1,6% menos.

Descontando los efectos producidos por cambios contractuales y regulatorios y la reducción de la cuota de la OPEP, la producción habría aumentado un 4,8% por la puesta en marcha del campo Shenzi (Golfo de México).

A lo largo de los nueve primeros meses de 2009, Repsol aumentó sus inversiones en el área de exploración y producción un 9,8%, hasta los 942 millones.

De hecho, Brufau aprovechó la presentación de los resultados de Repsol para anunciar que la petrolera realizará el próximo año pruebas de exploración en tres pozos en Bra-

sil, uno en aguas estadounidenses en el golfo de México y otro en Sierra Leona.

En GNL, el Ebit bajó el 55,7%, hasta los 39 millones, por la caída de los precios del gas y del mercado mayorista eléctrico español, así como por los menores márgenes y volúmenes en la comercialización.

El resultado de explotación del área de Downstream (Refino y Marketing, Química y GLP) fue de 766 millones, la mitad que en los nueve primeros meses del pasado ejercicio, debido a la caída de los márgenes de refinación y del impacto contable del efecto inventario.

Filial argentina

La filial argentina YPF obtuvo un resultado de explotación de 663 millones con un descenso del 36,6%, porque el incremento de los precios del gas y de productos en gasolineras no pudo compensar el descenso de la demanda.

Su participada Gas Natural, le aportó un beneficio de explotación de 560 millones, lo que supone una mejora del 32,4% frente a los nueve primeros meses de 2008, según la compañía gasista, que destacó el "impacto positivo" de la integración de Unión Fenosa.

La compañía ha realizado este año 15 hallazgos de hidrocarburos, entre los que destacan los de Venezuela y Brasil, que le permiten incorporar un "gran volumen" de recursos que supondrán el crecimiento de las reservas y de la producción a lo largo de los próximos años. ♦



Antonio Brufau, presidente de la petrolera Repsol. AN

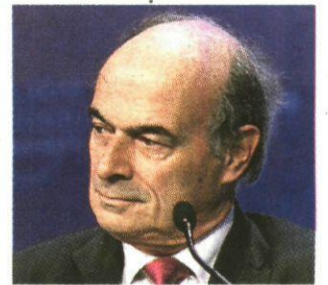

Pierre Gadonneix. AN

EDF mejora un 6,7% su facturación a septiembre

Resultados

La eléctrica dice que su incremento se debe a la "contribución significativa" de su filial British Energy

La eléctrica francesa EDF anunció ayer que su facturación en los nueve primeros meses del año aumentó el 6,7%, hasta los 48.336 millones, gracias al dinamismo de sus actividades internacionales y a la "contribución significativa" de su filial británica British Energy.

El grupo precisó que prevé un retroceso de su resultado neto corriente para el conjunto del año superior al del primer semestre, tras el cierre de reactores nucleares en Francia.

El resultado corriente neto en el primer semestre había caído un 5,5%.

Según sus previsiones, el resultado bruto de explotación en el conjunto del año estará en línea con lo registrado en 2008, frente al "crecimiento moderado" que auguró hace unos meses.

Pero la eléctrica señaló que gracias a la integración de British Energy su beneficio registrará una "progresión significativa" en el conjunto del año. ♦ REDACCIÓN

El grupo Acciona gana 3,5 veces más tras la venta de Endesa

Cuentas

La compañía prevé invertir 1.300 millones de euros en 2010, la mayoría en su negocio energético

REDACCIÓN
redaccion@neg-ocio.com

Acciona obtuvo en los nueve primeros meses del año un beneficio neto 1.229 millones de euros, 3,5 veces más que un año antes, gracias a la venta el pasado junio de su participación en Endesa, circunstancia sin la que la ganancia habría sido de 100 millones, el 17,3% menos.

Las cuentas de la compañía que preside José María Entrecanales muestran una caída de todos los negocios del gru-

po salvo de las infraestructuras, en línea con el año anterior, con lo que los ingresos totales se redujeron el 9,8%, hasta 4.697 millones.

En consecuencia, el beneficio bruto de explotación (Ebitda) se redujo el 4,8%, hasta 711 millones, después de que todas las divisiones de la compañía recortaran su Ebitda, salvo servicios logísticos y de transporte, que lo aumentaron casi un 62% debido a la reestructuración de Trasmediterránea.

El peor comportamiento fue el registrado por la división de energía, cuyos ingresos disminuyeron el 30,1% (hasta 864 millones) debido al descenso de precios fijados en el mercado eléctrico, así como a una caída

de la actividad industrial.

Pese a este mal comportamiento, Acciona prevé invertir en 2010 unos 1.300 millones de euros, de los que la mayoría se destinarán al negocio energético, que contará con unos 600 megavatios (MW) adicionales de capacidad instalada el próximo año, según el director general de Desarrollo Corporativo de la entidad, Juan Muro-Lara.

Por su parte, el área de infraestructuras —principal negocio del grupo— subió sus ingresos (0,9%), hasta 2.648 millones, gracias al aumento de la facturación de las concesiones.

No obstante, la capacidad instalada total se incrementó el 66%, hasta 7.308 megavatios, como consecuencia de la compra

de 2.002 megavatios de activos eólicos e hidráulicos a Endesa.

La cartera de obra descendió el 5,9%, hasta 7.178 millones, de los que la mayoría correspondieron a obra civil nacional.

La reducción de actividad de promoción residencial en España fue la causante de que la división inmobiliaria recortara sus ingresos un 18,4%, hasta 163 millones, mientras que el importe procedente de la venta de viviendas disminuyó de 54 a 52 millones y no se realizaron compras de suelo durante el periodo.

Los negocios financieros de la compañía también generaron menos ingresos, 72 millones, que suponen una reducción del 31,6%. ♦



José María Entrecanales, presidente de Acciona. AN

Latinoamérica y Europa siguen siendo los motores de Telefónica

Telecos ♦ El previsible aumento de clientes le proporcionará mayor fortaleza en 2010

REDACCIÓN
redaccion@neg-ocio.com

Resultados mixtos, aunque en su mayoría positivos. La primera operadora, Telefónica, dio ayer un par de mensajes: uno, que la desaceleración en España parece haber tocado fondo (al menos en móviles); y dos, que Latinoamérica y Europa (Reino Unido y Alemania, en particular) siguen siendo los motores del grupo en lo que se refiere a ingresos y a Oibda.

Telefónica se revalorizó ayer un 1,26% (19,23 euros), la segunda mayor subida del Ibex tras Iberia, después de confirmar sus objetivos para 2009 y de ganar un 0,3% más hasta septiembre (5.610 millones), pese a que las ventas cayeron un 3,3% (41.721 millones).

Esta caída se acusó sobre todo en España (6,7% hasta 14.655 millones) y en Europa (un 5,9% con 10.055 millones), aunque esta cifra se vio afectada por el tipo de cambio.

La deuda financiera neta descendió en 198 millones, hasta 42.535 millones; mientras que las inversiones fueron de 4.376 millones, un 19% menos.

Para los analistas, la compañía que preside César Alierta lo peor ya ha pasado, y ahora se encuentra muy bien ubicada para aprovechar la próxima recuperación tanto de la economía europea como latinoamericana, y el previsible aumento de clientes le proporcionará mayor fortaleza en 2010.

Para este año, Alierta prevé mantener las ventas, aumentar el OIBDA entre el 1% y el 3%, e

invertir hasta 7.500 millones de euros.

Latinoamérica

Un trimestre más, sigue siendo su motor (40% de los ingresos). Las ventas han crecido un 1,9%, hasta los 16.616 millones.

Además, la operadora cuenta con 163,7 millones de clientes, un 6,9% más, gracias al "sostenido" crecimiento en los negocios de móvil (129,3 millones de accesos), banda ancha y televisión.

El Oibda creció un 10,1%, hasta los 6.636 millones, con el mejor comportamiento de todas las regiones del grupo.

Por países, Brasil (Vivo y Telesp), continúa como el principal mercado del grupo (36,5% de los ingresos en la región) y uno de los de mayor potencial con 6.071 millones de ingresos hasta septiembre, un 2% más, y 64,2 millones de accesos, un 10,2% más.

En cambio, el impacto negativo derivado de la limitación de la comercialización de ISP Speedy de Telesp, tras su reinicio parece mostrar debilidad no ha sido capaz de volver a la anterior tasa de crecimiento. Los números de Vivo siguen mostrando resistencia.

Por detrás de Brasil, está Venezuela (15,7% de los ingresos de la región) y Argentina (el 11,7%). De hecho, los países que más contribuyeron al crecimiento de la región fueron Venezuela (ventas de 2.611 millones, un 25,1% más), Argentina (1.948 millones, un 15,3% más) y México (1.136 millones, un 9,8% más).

Por otro lado, el impacto de la depreciación de la libra esterli-



César Alierta, presidente de Telefónica. AN

na y la corona checa han pasado factura a Europa, región donde por primera vez sus ventas han caído: un 5,9%, hasta 10.055 millones (24,1% del grupo). Pero sin tener en cuenta los tipos y la reducción de tarifas, los ingresos crecieron un 1,8% interanual.

La cifra de negocios se apoya en la buena marcha de las operaciones en Reino Unido y Alemania, que compensan los menores ingresos en República Checa e Irlanda.

Su Oibda cayó un 6,3%, hasta 2.878 millones. Con tipos de cambios constantes, el incremento fue del 4,6%.

En cuanto a clientes, Europa cerró el periodo con 48,6 millones de accesos, un 8% más que

hace un año, de los que 43,5 millones eran de telefonía móvil, un 7,3% más.

Por países, en Reino Unido aumentó un 6,9% la base de clientes (21,4 millones de accesos), mientras que los ingresos crecieron un 4,3% en moneda local (y caen un 8% en homogéneos), hasta los 4.871 millones.

En Alemania, los ingresos crecieron un 3,3%, hasta los 2.747 millones, y la base de clientes aumentó un 11,6%, hasta los 16,9 millones de accesos. Telefónica se convertirá en el tercer operador de Alemania en ingresos, con 5.000 millones, tras la compra de Hansenet por 900 millones de euros.

En Telefónica O2 República

Checa, donde también se incluye Eslovaquia, los ingresos fueron de 1.682 millones.

En cuanto a clientes, aumentó un 3,1% el total de accesos, hasta los 7,7 millones, y en Eslovaquia el crecimiento fue del 67%, con 463.000 accesos.

España

El presidente de Telefónica España, Guillermo Ansaldo, señaló que aunque el tráfico de minutos se mantiene, espera mejorar los ingresos con la mayor actividad comercial de los últimos meses.

Ansaldo apuntó como objetivo doblar los clientes de Image-rio, la televisión de pago, para 2012 con 1,2 millones. ♦

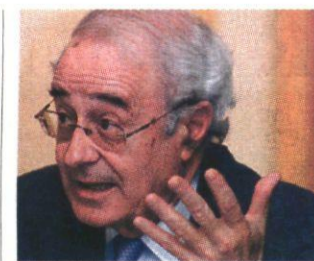

Pedro Rivero. AN

CNC: Unesa no está exenta de ser vigilada

Competencia

Advierte que las asociaciones empresariales y las patronales están siendo objeto de un mayor control

El presidente de la Comisión Nacional de la Competencia (CNC), Luis Berenguer, defendió ayer la actuación de este organismo en la inspección de la patronal eléctrica Unesa, a la que advirtió de que no está exenta del control ni puede quedar al margen del cumplimiento de las normas de competencia.

Berenguer señaló que no se puede calificar de "asalto" la inspección que técnicos de la CNC hicieron el pasado viernes a la sede de Unesa dentro de la investigación que se sigue por posibles prácticas anticompetitivas en el sector eléctrico, porque lo hicieron con una autorización judicial.

El presidente de la Comisión Nacional de Competencia advirtió de que las asociaciones empresariales y las patronales están siendo objeto de un mayor control porque a veces han tomado decisiones que no les competen, entre ellas la de pactar precios, y han restringido el libre mercado del sector. ♦ REDACCIÓN

EN BREVE

Septiembre Agbar gana un 33% menos por falta de plusvalías

■ Agbar ganó hasta septiembre o 135,2 millones, un 33,2% menos que un año antes (202,3 millones) por la falta de plusvalías, ya que el año anterior consiguió 81,2 millones tras vender su participación en Suez.

El resultado recurrente, sin plusvalías, es de 136,4 millones, ligeramente superior (+1,1%).

Los ingresos de explotación subieron un 4%, hasta 2.417,5 millones, y el resultado de explotación bajó un 2,8%, sobre todo

por la caída de los tipos en Chile y Reino Unido y a la reducción de los márgenes en salud.

El sector de agua y medio ambiente tuvo unos ingresos de explotación de 1.336,2 millones (más de 0,6%).

Salud aumentó un 8,5% los ingresos de explotación (1.081,4 millones), pero redujo su resultado de explotación un 8,8%. El aumento de los ingresos se debe al crecimiento orgánico: más asegurados (2.972.045, un 6,6% más) y más clínicas, si bien han sido menos rentables.

La deuda es de 545 millones de euros tras las inversiones (327,5 millones, un 18,7% menos) y el pago de los dividendos. ♦ AGENCIAS

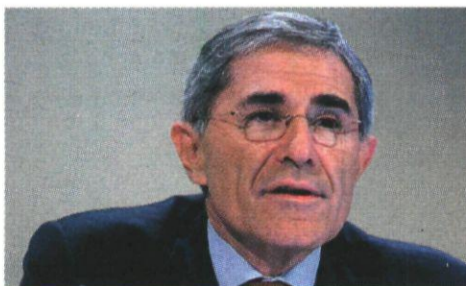

Gérard Mestrallet es el actual presidente de la energética francesa GDF Suez (GDF). AN

Cuentas GDF Suez reduce su facturación el 1,2% en lo que va de año

■ El grupo energético francés GDF Suez anunció ayer que su facturación hasta septiembre se redujo el 1,2%, hasta los 57,9 millones, mientras que su resultado de explotación bajó el 2,7%,

a 10,1 millones. La empresa indicó que los resultados están en línea con lo esperado por el grupo y aseguró que espera que su resultado de explotación sea positivo a final de año. Su presidente, Gérard Mestrallet, señaló que los resultados muestran "la solidez del modelo de negocio" y que, pese a la caída del tercer trimestre, GDF Suez confirma sus previsiones para el ejercicio. ♦ AGENCIAS

Resultados Gamesa reduce su beneficio un 70% hasta septiembre

■ El grupo Gamesa, fabricante de aerogeneradores, obtuvo un beneficio neto de 86 millones de euros en los nueve primeros meses del año, un 70,1% menos que en el mismo periodo de 2008, en el que ganó 288 millones. Este descenso se debe, sobre todo, a las plusvalías de 145 millones registradas entre enero y septiembre de 2008 por la venta de la actividad de energía solar. Según la empresa, la evolución de los resultados también ha estado lastrada por la debilidad del mercado español por los "retrasos" en la implementación del registro de preasignación de parques eólicos. El

comportamiento del mercado español se ha visto compensado parcialmente por la presencia internacional de Gamesa, ya que los mercados exteriores han acumulado el 71% de las ventas de aerogeneradores. Las ventas de la compañía alcanzaron los 2.274 millones, lo que supone un descenso del 13% respecto a las cifras récord logradas el pasado ejercicio. La actividad de aerogeneradores, la principal, registró un beneficio neto de 107 millones, un 21% menos que en los nueve primeros meses de 2008. El beneficio bruto de explotación (Ebitda) ascendió a 311 millones, con un descenso del 11%. Sin embargo, el margen bruto de explotación mejoró cuatro décimas y se situó en el 13,7%. La deuda financiera neta del grupo, incluida la actividad de promoción de parques eólicos, se elevó a 716 millones. ♦ AGENCIAS

AUTOMOCIÓN

Las ayudas europeas ponen a cero el contador de las ventas de coches

Matriculaciones ♦ El mercado europeo crecerá un 15% en octubre y se iguala con 2008

J. ARÚS
jarus@neg-ocio.com

Los incentivos directos a la compra de vehículos impulsados por los principales países europeos desde el pasado enero han permitido que los fabricantes que operan en la Europa de los Quince sitúen ya sus resultados de venta en *break even* desde el punto de vista comercial.

Las ventas de automóviles en Europa Occidental, que conforman el grueso del mercado, crecieron un 15,7% en octubre, con 1,2 millones de unidades y respecto del millón de octubre de 2008, según previsiones facilitadas a este periódico por la consultora Global Insight.

El dato sitúa el acumulado de 2009 en 11,51 millones de automóviles, situándose en prácticamente el mismo volumen de coches vendidos entre enero y octubre de 2008 —un 3% menos—.

La cifra de octubre es más significativa si se consolida en base anual, es decir, si se extrapola a una estimación global del ejercicio teniendo en cuenta el resultado parcial del mes.

Dos años de sequía

El registro de octubre, según IHS, supondría que, a este ritmo de ventas, los quince países (la consultora añade a éstos Noruega, que computa 10.187 y 78.825 unidades en octubre y acumulado, respectivamente) sumarán 14,8 millones de automóviles vendidos en 2009.

Se colocarían en el mismo punto comercial inmediatamente anterior al comienzo de 2008 [ver cuadro adjunto], momento en que las ventas de automóviles iniciaron un abrupto descenso en Europa que avisaba de la crisis económica que

LAS CIFRAS

5.000

millones de euros

■ Son los fondos que Alemania ha destinado a su plan para incentivar la demanda de vehículos. En España, el Gobierno consignó cien millones al '2000E'.

14,3

millones de coches

■ Son las ventas en la UE-15 en 2008, un 8,5% menos que en 2007 (13,1 millones). En toda Europa se vendieron 15,9 millones en 2008, un 8,7% menos.

sacudiría a los mercados internacionales a partir del tercer trimestre del año.

En enero de este año, con una tasa anualizada en su mínimo histórico —las matriculaciones en Europa Occidental apuntaban a 12,5 millones, 2,5 millones del ritmo natural de distribución de automóviles de la UE—, las marcas de automóviles presionaban ya al máximo a los Gobiernos para que introdujeran ayudas que reactivaran la demanda.

Alemania, Francia, Italia, Reino Unido y España han introducido a lo largo del año incentivos directos. Las entregas de coches han crecido un 25% en Alemania, el motor europeo del automóvil, que desde enero

aporta 2.500 euros al comprar un coche nuevo y dar otro a cambio con más de nueve años de antigüedad.

Todas las regiones en las que se han introducido esquemas de ayudas para renovar el parque de vehículos han disparado sus ventas, y todas están renovando sus programas de cara al próximo año.

Separación difícil

España, que a finales de mayo aprobó el Plan 2000E —2.000 euros si se compra un coche eficiente y se entrega el antiguo—, ha revisado al alza sus provisiones anuales y mensuales gracias a los incentivos, que continuarán en 2010 con más fondos públicos y de los fabricantes, que se hacen cargo del 50% del plan (mil euros por coche).

Las entregas en Europa Occidental de octubre suponen el cuarto mes consecutivo de crecimiento en el continente, y el parcial más elevado en lo que llevamos de ejercicio.

Cuantitativamente ha de compararse también con un octubre de 2008 en el que las matriculaciones cedían un 15% respecto de 2007, pero se sitúa, en base anual, con el promedio de ventas de los cinco últimos años en Europa.

Desligar las operaciones de venta reales de vehículos respecto de las agregadas por el *push* de los incentivos directos es complicado.

Por ejemplo, en el primer trimestre del ejercicio las entregas europeas cayeron un 16% comparadas con 2008, aun teniendo en cuenta que países como Alemania, Francia e Italia ya habían definido ayudas concretas para animar el mercado. ♦

EL MERCADO CIERRA SU UVE MÁS NEGRA

Ventas de automóviles nuevos en Europa

■ Evolución mensual anualizada, en miles de unidades.

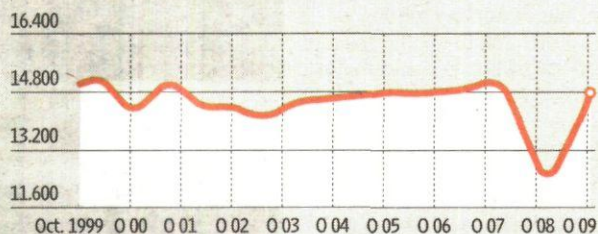

Ventas mensuales por países en 2009

■ Datos en miles de unidades.

—○— 2009 —○— 2008

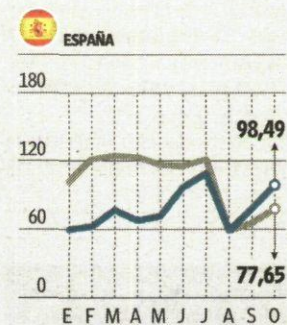
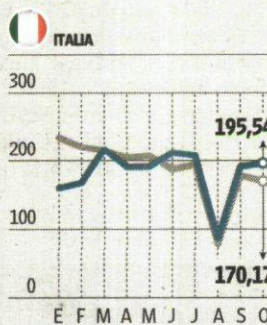
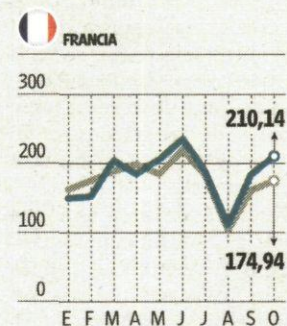
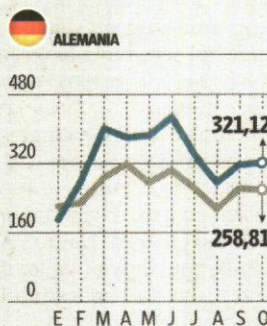

Nota: los datos del mes de octubre de 2009 son estimados.

Fuente: IHS GI, Acea.

infografia@neg-ocio.com



M. Macht dirige Porsche. EFE

Porsche batirá récord de pérdidas este año

Resultados

El frustrado intento por hacerse con el control de Volkswagen disparó la deuda del fabricante

El constructor de vehículos deportivos alemán Porsche reportará unas pérdidas de 4.400 millones de euros antes de impuestos en su ejercicio fiscal actual (2009-2010).

La compañía, que desde 2005 inició un proceso de compra de acciones de Volkswagen (VW) en el que invirtió más de 22.000 millones de euros, indicó ayer que el grueso de pérdidas se atribuye a las opciones de compra de títulos de VW que acumuló entre 2008 y este año.

Porsche anunció en enero que disponía de una posición mayoritaria en VW, y que además contaba con derivados financieros para gestionar el 75%.

La operación disparó su deuda, que en junio superaba los 10.000 millones de euros. El fabricante trató de refinanciar la cantidad, sin éxito, y se vio obligado a pactar, por un lado, la entrada de liquidez en la marca con el Emirato de Qatar y, por el otro, con Volkswagen, que integrará al grupo de Stuttgart en su estructura en 2012.

Porsche generó un beneficio antes de impuestos de 8.600 millones de euros en el periodo 2008-2009. ♦ REDACCIÓN

PSA afirma que devolverá el préstamo del Gobierno francés en cuatro años

Estrategias

El constructor de vehículos francés PSA, que engloba las marcas Peugeot y Citroën, avanzó ayer en París que devolverá en 2013 los 3.000 millones de euros en préstamos blandos que le concedió el Gobierno francés en febrero pasado. La compañía presidida por Philipe

Varin prevé reducir su deuda global desde los 8.048 millones de euros actuales hasta 1.175 millones entre 2014 y 2015.

En la actualidad, el grupo dispone de una posición de deuda neta de 2.003 millones de euros, según remarcó la empresa en una jornada con inversores.

Varin significó ayer, además, que la automovilística acomete-

rá un plan para mejorar su balance en 3.300 millones de euros, con el fin de "volver al crecimiento rentable".

PSA Peugeot Citroën explicó que las mejores condiciones en los mercados automovilísticos del mundo permitirán que el beneficio operativo del grupo alcance el *break even* entre junio y diciembre. ♦ REDACCIÓN



Varin empieza a decidir. AN.

BMW invierte 560 millones en China

Producción

El grupo alemán BMW AG, el primer fabricante de vehículos de lujo del mundo, destinará 560 millones de euros para construir su segunda factoría en China, de donde comenzarán a salir las primeras unidades en 2012, señaló ayer la empresa en un comunicado. BMW

derivará la inversión a través de la ampliación de su *joint venture* actual en el país con Brilliance Automotive Holdings, con la que fabrica las Series 3 y 5 desde 2003 en China, su cuarto mercado por volumen de ventas.

La empresa ha vendido allí 71.952 unidades entre enero y octubre, un 37% más en relación con 2008. ♦ REDACCIÓN

I+D

Pruebas exhaustivas. El nuevo avión militar de EADS tendrá que superar exigentes pruebas antes de alzar el vuelo. EADS



El avión A400M comienza las pruebas para el primer vuelo

Aeronáutica ♦ Se ejecutarán diversos despegues simulados

REDACCIÓN
empresas@neg-ocio.com

El grupo europeo EADS ha informado que el primer avión A400M de su filial Airbus Military se puso ayer a disposición de la organización "Flight Test" de Airbus, allanando el camino para dar comienzo al programa de ensayos en tierra que debe superar el nuevo avión antes del primer vuelo, previsto para finales de este año.

Mediante estas pruebas en tierra se pretende verificar el buen funcionamiento de todos los sistemas de vuelo del avión, entre ellos los motores, además de comprobar los instrumentos específicos para los ensayos y de esta forma garantizar la total seguridad del primer vuelo del aparato y la eficiencia de la subsiguiente campaña de pruebas con el avión en el aire.

Las pruebas en tierra incluyen ensayos estáticos y comprobaciones del motor con el avión detenido durante las cuales se

controla y valida la interacción entre todos los sistemas, el sistema de propulsión y el avión. Durante este programa de ensayos en tierra también se comprobará el correcto funcionamiento del sistema de telemetría que se empleará posteriormente para llevar a cabo el seguimiento de los vuelos durante la campaña de desarrollo.

Una vez finalizada esta fase de pruebas estáticas se iniciarán los primeros rodajes en pista. Se comienza con rodajes a poca velocidad (hasta 111 Km/h) seguidos de frenadas. A continuación se efectúan ensayos a alta velocidad con aborto de despegue a 223 Km/h. Durante estos ensayos se examina a conciencia el comportamiento de todos los sistemas y de los motores turbopropulsados, además de la reacción del avión a la frenada y al control lateral.

Después de cada ensayo se lleva a cabo un meticuloso análisis de los resultados y del esta-

LA CIFRA

400

millones de dólares

■ Sudáfrica ha sido el primer cliente en salir del programa del A400M, por el retraso acumulado. El Gobierno de Pretoria exige los 400 millones de dólares que adelantó.

do del vehículo que determinará cuándo tendrá lugar la siguiente prueba que culminará con el primer despegue, anunciado antes de finales de este año, después de varios retrasos en la fecha inicial.

El A400M es un nuevo avión de transporte militar diseñado para satisfacer las necesidades

de las Fuerzas Armadas del siglo XXI. Gracias a su tecnología de última generación es capaz de volar más alto, más rápido y llegar más lejos que sus predecesores, sin perder maniobrabilidad ni ver mermadas sus capacidades a baja velocidad en pistas cortas, de firme blando o no pavimentadas.

Según EADS, la aeronave podrá realizar misiones tácticas y estratégico/logísticas así como dar servicio en tareas de repostaje en vuelo.

Su compartimento de carga diseñado específicamente para transportar los enormes equipos necesarios hoy en día para llevar a cabo misiones tanto militares como humanitarias, permite llevar estos materiales con gran rapidez a los lugares donde más se necesitan. Concebido para ser fiable, el avión A400M puede efectuar el solo el trabajo de los tres diferentes modelos de transporte militar actualmente en servicio. ♦

Indra aumentó su beneficio un 8% hasta septiembre

Tecnología

La compañía ratifica sus previsiones para el ejercicio, y confirma su crecimiento internacional

REDACCIÓN
empresas@neg-ocio.com

La empresa Indra ha obtenido un resultado neto de 152 millones de euros al cierre del tercer trimestre de 2009, lo que supone un incremento del 8% con respecto al mismo periodo del año anterior, informó la compañía en un comunicado.

Las ventas de la firma tecnológica han ascendido a 1.879 millones de euros, con un aumento del 6%. La contratación de los nueve meses del año ha sido superior a las ventas de dicho periodo, situándose en 1.948 millones de euros. La cartera de pedidos, por su parte, se ha incrementado un 4% hasta los 2.467 millones.

En lo que respecta al resultado de Explotación (EBIT), el de la compañía que preside Javier Monzón ha aumentado un 7%, hasta los 215 millones de euros, mientras que el margen operativo sobre ventas (EBIT/Ventas) se ha mantenido en un nivel similar al generado en los nueve primeros meses del ejercicio anterior, un 11,4 %.

Crecimiento exterior

Siguiendo la pauta de la compañía en sus periodos fiscales, El mercado internacional es el que lidera en los nueve primeros meses del año el crecimiento de la compañía.

Las ventas en el mercado internacional se han incrementado un 12% con respecto al mismo periodo del año anterior, mientras que las del mercado nacional lo han hecho en un 3%. Por áreas geográficas, las ventas



Javier Monzón. NEGOCIO

en Europa se han incrementado un 9%; en Latinoamérica, un 20%; y en otros países, un 20%.

Asimismo, en el comunicado Indra destaca el "buen comportamiento" de los mercados verticales y en especial, el alto crecimiento alcanzado en los mercados de Transporte y Tráfico, del 16%; Telecom y Media, del 11%; y Servicios Financieros, un 9%.

El positivo desarrollo del ejercicio, pese al difícil entorno económico y sectorial, lleva a la compañía tecnológica a "ratificar la confianza plena en el cumplimiento de los objetivos establecidos al principio del año". En concreto, Indra prevé un crecimiento de las ventas al cierre en torno al 6% en la parte central del rango anunciado de entre un 5% y un 7%, con un alza mayor en los mercados internacionales. Además, la empresa estima que registrará una contratación cercana a 2.700 millones de euros, lo que implica un aumento de entre el 4% y el 5%, lográndose así sus objetivos para el presente ejercicio 2009. ♦

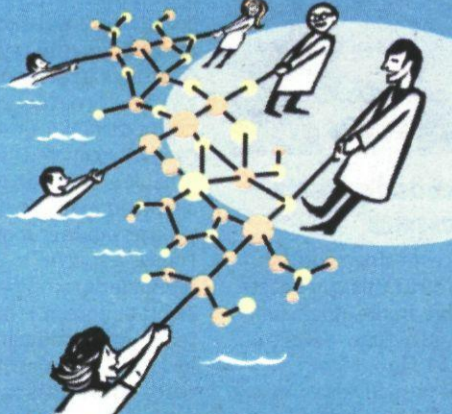

LA INVESTIGACIÓN SALVA MUCHAS VIDAS.

Hace falta mucho más que dinero para luchar contra enfermedades como el cáncer, el sida o el Alzheimer porque el desarrollo de un nuevo fármaco supera los 12 años, requiere una inversión de más de 800 millones de euros, e implica que sólo una de cada 10.000 moléculas investigadas sea finalmente comercializada. Este proceso requiere gente dispuesta a entregar todo su tiempo y talento a la investigación sin esperar grandes resultados a corto plazo. Así son las 40.000 personas que trabajan en la industria farmacéutica en España. Su mayor recompensa es saber que, gracias a los medicamentos, se aumenta la calidad de vida, se mejora la productividad, se reducen los ingresos en los hospitales y, sobre todo, se salvan muchas vidas.

farmaindustria



Iberia y BA dan un paso de gigante y sientan las bases de la fusión

Aerolíneas ◆ El canje de acciones se sitúa en un 55%-45% favorable a la británica

REDACCIÓN
empresas@neg-ocio.com

Iberia y British Airways dieron ayer un paso de gigante en las negociaciones de fusión. Después de 16 meses, ambas compañías han puesto sobre la mesa un documento en el que se encuentran las bases de la nueva sociedad, la tercera mayor aerolínea del mundo.

El documento denominado *Memorandum of understanding* (MOU) es un primer paso para lograr el primer objetivo: cerrar la fusión "entre iguales" antes de que concluya el año.

El texto establece una ecuación de canje del 55% para la aerolínea británica y un 45% para la española. A pesar de que el reparto es favorable a British Airways, las empresas se repartirán a de forma igualitaria todos los asientos del nuevo consejo de administración y del futuro

equipo directivo elegido.

Las dos cabezas visibles ocuparán los principales cargos. Antonio Vázquez, que con su llegada el pasado mes de julio a la presidencia de la empresa española ha reimpulsado la operación, será el presidente del nuevo grupo, mientras que Willie Walsh ocupará el cargo de consejero delegado, informa *Efe*.

El mensaje lanzado ayer por ambas compañías era de prudencia. En sendos comunicados a sus respectivos reguladores, los consejos de administración insistieron en que la operación no estaba cerrada y que tampoco existían garantías de que saliera adelante.

Posibles obstáculos

El plan de pensiones parece el último escollo para el cierre de la operación. Con las líneas maestras de la operación

ya marcadas, Iberia se ha reservado la posibilidad de romper el acuerdo en caso de que British Airways no logre una decisión satisfactoria sobre el plan de pensiones, que tiene un déficit que podría superar los 3.000 millones de euros.

No es el último obstáculo al que se enfrenta ambas compañías. Recientemente, las autoridades de la competencia han rechazado el acuerdo entre Iberia, British Airways y American Airlines para vuelos transoceánicos. El documento obligaba a las tres compañías a deshacerse de importantes slots para cerrar el acuerdo. De ahí, que las dos compañías miren con recelo a Bruselas por la posibilidad de que incluyan demasiadas pegas al proceso de fusión.

La nueva sociedad podría encontrarse con otro problema: la obligación de lanzar una opa

Equipara el billete del puente aéreo al precio de la ida en AVE

■ Iberia anunció ayer que rebajará el precio de los billetes del puente aéreo entre Madrid y Barcelona un 35%. El desplazamiento costará lo mismo que un billete de ida de AVE entre la capital y la ciudad condal, 129 euros. El billete de ida y vuelta en tren cuesta alrededor de 200 euros con la tarifa normal de turista. La aerolínea española pretende reactivar una ruta que se ha visto especialmente dañada por el tran de alta velocidad y hacer frente a la actividad que están llevando a cabo otras compañías competidoras como Vueling y Spanair. ◆

sobre Vueling, de la que Iberia es principal accionista. La aerolínea que preside Antonio Vázquez consiguió que la CNMV la declarara exenta de lanzar una opa, aunque la situación podría cambiar para el nuevo dueño.

Subidas en bolsa

Las informaciones aparecidas a lo largo de todo el día provocaron un fuerte ascenso en bolsa. Iberia registró la mayor subida del Ibx en la jornada de ayer con una escalada del 11,78%. La aerolínea superó otra vez la barrea de los dos euros y cerró ayer con 2,22 euros. Se trata del mayor repunte que ha registrado en los últimos 13 meses.

Las acciones de British Airways experimentaron un incremento del 7,22%, hasta 2,14 libras, en la que fue también la mayor subida del principal índice de la bolsa británica. ◆

Rovi redujo su beneficio un 15% en septiembre

Farmacía

Los ingresos ascendieron un 11%, gracias a las mayores ventas de su fármaco estrella bemparina

E. P.
empresas@neg-ocio.com

Laboratorios Farmacéuticos Rovi registraron un beneficio neto de 17 millones de euros durante los nueve primeros meses del año, lo que supone un descenso del 15% respecto al mismo periodo del ejercicio anterior, informó ayer la compañía.

La compañía destacó que sin contar el efecto de los ingresos no recurrentes hasta septiembre de 2008, el resultado neto se redujo un 0,4% en los nueve primeros meses de este año.

Los ingresos operativos aumentaron un 11%, hasta 101,9 millones de euros, como resultado de la fortaleza del negocio de especialidades farmacéuticas, cuyas ventas crecieron un 26%, compensando la debilidad de las líneas vinculadas al consumo y las fluctuaciones estacionales del área de fabricación a terceros.

Entre enero y septiembre, el resultado bruto de explotación (Ebitda) se situó en 22,7 millones de euros, un 15% menos, impactado por la ausencia de los ingresos comerciales no recurrentes.

El grupo confirmó las previsiones sobre este año, que preveían un porcentaje de crecimiento en ingresos operativos situado en la banda baja de dos dígitos, y estimó también el crecimiento de los ingresos operativos para el año 2010 en la banda baja de dos dígitos. ◆

EN BREVE

Farmacía Synthon invierte ocho millones en nuevos productos

■ La compañía farmacéutica Synthon Hispania ha invertido ocho millones de euros en una nueva línea de comprimidos y cápsulas de su fábrica de Sant Boi de Llobregat (Barcelona) que aumentará un 80% la capacidad productiva de sólidos, que alcanza en la actualidad 1.000 millones de unidades anuales, según informó ayer el grupo en un comunicado. Synthon Hispania está especializada en la investigación y desarrollo y fabricación

de sustancias y especialidades genéricas. Está previsto que la nueva línea entre en funcionamiento a principios del próximo año y es la última fase de un plan de inversión de más de 50 millones de euros que empezó en 1999 y que se materializó en una planta de producción de formas sólidas, envasado, cuatro laboratorios y una planta piloto de Investigación y Desarrollo (I+D). Synthon Hispania, filial española de la farmacéutica Synthon, factura 75 millones de euros al año y emplea a un total de 250 personas. El grupo, con sede en Holanda, también tiene filiales en Estados Unidos, Chile, Australia, Argentina, República Checa y España. ◆ E.P.

Aerolíneas Continental reubica sus operaciones en El Prat y París

■ Continental Airlines (Star Alliance) anunció ayer la reubicación de sus operaciones en los aeropuertos de París-Charles de Gaulle y de Barcelona-El Prat, como parte de sus planes para promocionar conexiones más fáciles entre sus vuelos y las aerolíneas integradas en la alianza. Concretamente, Continental se trasladó ayer a la nueva T1 de Barcelona-El Prat, donde ya operan el resto de las aerolíneas de la alianza con servicio en el aeropuerto de la Ciudad Condal, entre ellas Spanair. Actualmente, la compañía estadounidense opera un vuelo diario entre Barcelona y su hub—centro de

interconexión de vuelos—en Nueva York, en el aeropuerto de Newark Liberty. El próximo martes, 17 de noviembre, Continental se trasladará a la renovada terminal 1 del aeropuerto de París-Charles de Gaulle, donde se ubican la mayor parte de los miembros de Star Alliance con sede en dicho aeródromo. Desde París, Continental opera 13 vuelos semanales directos a Nueva York-Newark y un vuelo diario directo a Houston. Desde el 27 de octubre, cuando Continental se incorporó a Star Alliance, la aerolínea ha reubicado también sus operaciones en Frankfurt (en la T1) y Tokio-Narita (T1, South Wing), además de otros traslados a aeropuertos de Beijing, Chicago, Honolulu y Shanghai. Continental Airlines opera más de 2.400 operaciones diarias en América, Europa y Asia y cubre 130 destinos domésticos. ◆ E.P.

EL APUNTE

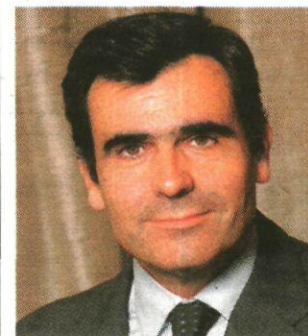

Natraceutical presenta números rojos

■ Natraceutical presentó ayer pérdidas de 6,68 millones hasta septiembre, frente a los beneficios de 4,48 millones del mismo periodo del año anterior. La empresa que preside Xavier Adserá redujo un 54% su Ebitda. ◆

Turismo Air France reduce sus tarifas sin ser una 'low cost'

■ Air France KLM anunció ayer medidas para ganar competitividad que incluyen una reducción de tarifas en los vuelos de medio recorrido en 2010, pero que no convertirá la compañía en una low cost. "En las distancias cortas, los clientes reajustan sus necesidades. Quieren un transporte fiable y eficaz, con un servicio adaptado, todo al mejor precio y conservando en toque de Air France", explicó el máximo responsable de la compañía, Pierre Henri-Gourgeon. El presidente reiteró que la compañía no evolucionará "hacia las low cost", pese a las pérdidas ocasionadas por la caída del tráfico. ◆ E.P.

Natra se centra en hacer caja tras su caro intento de fusión

Alimentación ♦ La firma chocolatera pierde 22,5 millones de euros en los nueve primeros meses del año

AGENCIAS
redaccion@neg-ocio.com

El grupo de alimentación Natra, especializado en la producción y comercialización de productos derivados del cacao y chocolate, ha registrado pérdidas de 22,5 millones durante los nueve primeros meses del año, frente a las ganancias de 5,1 millones del año pasado. Las ventas se han reducido un 8,3%, hasta los 308,18 millones, mientras que el resultado bruto de explotación se situó en 5,7 millones, un 81% menos.

La compañía atribuye el pésimo resultado a los gastos derivados de las operaciones no materializadas con Nutkao y Barry Callebaut, por un importe de 11,1 millones de euros, así como a las plusvalías de 5 millones ingresadas en el mismo periodo de 2008 por la venta de acciones

de Natraceutical a Ibersuizas. Estas operaciones fallidas han frenado los proyectos de expansión vía adquisiciones de la compañía valenciana, que se centrará ahora en generar caja en su negocio tradicional de cacao y chocolate (a pesar de que el consumo de chocolate ha caído entre un 7% y un 10%), volver a los números negros y reducir su endeudamiento, que asciende a 275,8 millones de euros, 99 de los cuales corresponden a su filial Natraceutical.

El presidente de Natra, Manuel Moreno, aseguró ayer que la compañía volverá a lo básico, sin embarcarse en "nuevas aventuras", y que no espera tener problemas en la negociación con la banca —unas veinte entidades acreedoras— para la reestructuración de la deuda, ya que "muchas de ellas o son socios nuestros, o bien operan en zonas donde tenemos plantas productivas".

Más cambios

Moreno añadió que, históricamente, el crecimiento de ventas del grupo se ha situado entre el 15% y el 20%, y que lograr la facturación de mil millones de euros que se habría conseguido de realizarse la operación de fusión con Barry Callebaut llevará tiempo.

El grupo valenciano trasladará su sede a Madrid en febrero de 2010, "por visibilidad y para estar más cerca de clientes e in-



Manuel Moreno, presidente de Natra. ARCHIVO

versores". Según Moreno, el cambio permitirá ahorro de costes, ya que "la mayoría del personal es de Madrid" y los precios del mercado inmobiliario han bajado.

Por último, Moreno explicó que ha aumentado su participación accionarial en Natra al acu-

dir a la última ampliación de capital, por lo que su control sobre la compañía ha pasado del 8% al 15%, y ha afirmado que consideraba que debía acudir a la ampliación y que "cuando uno invierte en su empresa no es por mantener el valor, sino por que cree en ella". ♦



Jesús Salazar encara una larga temporada de juicios. ARCHIVO

El ex presidente de Sos, declarado insolvente

Juzgados

Actualmente se tramitan los concursos de ocho sociedades controladas por los hermanos Salazar

E. PRESS
redaccion@neg-ocio.com

Jesús Salazar, ex presidente del grupo Sos, ha sido declarado en concurso de acreedores como persona física por el Juzgado de lo Mercantil número 11 de Madrid.

Fuentes jurídicas señalan que previsiblemente Sos se personará como acreedor en este concurso, igual que ha hecho con la mayoría de los procedimientos concursales de las sociedades a través de las que tanto Jesús Salazar como su hermano Jaime participan en otras empresas.

Ocho sociedades

En los juzgados madrileños se están tramitando actualmente los concursos de ocho sociedades controladas por los hermanos Salazar. Se trata de Unión de Capitales, Inversiones Patrimoniales Sabe, Asesoría Financiera Madrid, Demi Stone y Task Arenal, controla-

das por Jesús Salazar, y de Alván, Corporación Industrial Salazar 14 y Carranza Gestión Patrimonial, de Jaime Salazar.

Entre las sociedades del ex presidente, se ha presentado el informe de la administración concursal de Task Arenal, a través de la que Jesús Salazar controla un 2,35% de Martinsa Fadesa. El documento recoge que 12 cajas de ahorros y Ahorro Corporación figuran, con 49 millones, entre los principales acreedores.

El único activo de esta sociedad son 2,19 millones de acciones de la inmobiliaria, que fueron adquiridas con recursos propios y con la financiación concedida por un conjunto de entidades, con Caja Castilla-La Mancha como agente. El pasivo total de Task Arenal asciende a 55,82 millones de euros.

Además de la querrela presentada por Sos contra los Salazar, hay otros procedimientos en marcha, como las demandas presentadas por los hermanos para impugnar los acuerdos de la junta de accionistas celebrada el pasado junio, en la que se aprobó dejarles sin representación en el consejo de administración de la compañía. ♦

LA CIFRA

275

millones de deuda

Del importe total, 176,8 millones de euros están vinculados a la actividad del cacao y chocolate y 99 millones pertenecen a su filial Natraceutical.

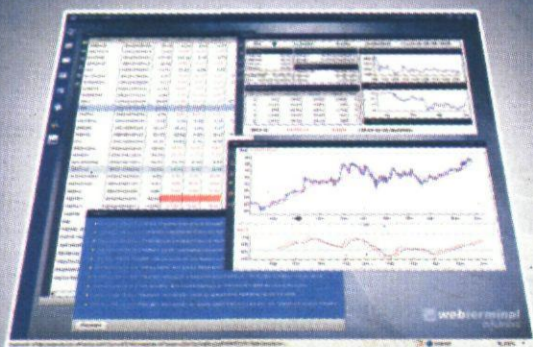

wt webterminal infobolsa

No deje escapar las buenas oportunidades

Nuevo Servicio Web Terminal
Información profesional
a su alcance desde: 29 €/mes.

Pruébalo gratis en www.infobolsa.es

902 22 16 62 - 91 709 56 00 - 93 401 35 41

MERCADOS

RENTA VARIABLE

■ **Jornada de tímidas pérdidas en los mercados europeos**, a excepción de la Bolsa británica, donde el FTSE 100 logró cerrar con un avance del 0,19%, gracias fundamentalmente al buen comportamiento registrado por British Airways, compañía que lideró los avances en el índice londinense con un 7,22%, seguido ya de lejos por First Group, con un 5%. En Alemania,

el Dax bajó un 0,08%, lastrado por el desplome sufrido por Volkswagen, que perdió un 5,1%. Salzgitter y E.On ocuparon el segundo y tercer puesto en el ranking de pérdidas, con descensos del 2% y del 1,7%, respectivamente. En París, el Cac bajó un 0,17%, con Accor como el valor más castigado del índice, con un 1,9%, seguido de EDF, que se dejó un 1,7%.

DAX 5.663,96

▼ -0,08%

FTSE MIB 23.209,40

▼ -0,25%

CAC 40 3.808,07

▼ -0,17%

PSI 20 8.489,72

▼ -0,43%

FTSE 100 5.276,50

▲ +0,19%

LATIBEX 3.342,70

▼ -0,70%

Mundo *Datos a media sesión

INDICE	ULT.	VAR (%)
DJ*	10.250	-0,40
S&P500*	1.092	-0,59
Nasdaq C.*	2.158	-0,39
Nasdaq 100**	1.778	-0,26
Nikkei	9.804	-0,68
Hang Seng	22.397	-1,02

LA CRÓNICA DEL IBEX

Telefónica hace subir tímidamente al mercado

IGNACIO ALONSO-VILLALOBOS



Aunque los resultados de Telefónica no aportaron nada especial, puesto que se ciñeron a las estimaciones de los expertos, el hecho de que sus responsables insistieran en mantener sus previsiones para el conjunto del año, fue bien recibido por los inversores y animó al valor, que lideró los avances entre los *blue chips*. Además, las acciones del Santander—las de mayor peso en el selectivo— también mejoraron y, junto a los repuntes de Iberdrola y Repsol, enjugaron los castigos del grueso de los valores que integran el Ibex 35. Pese a que se conocieron diversas noticias que relajaron el ambiente, ya que la AIE revisó al alza sus es-

timaciones de consumo de crudo para este año y para el próximo, las solicitudes de subsidios de desempleo en EEUU fueron inferiores a las estimadas y un miembro de la Fed manifestó no advertir amenazas de inflación, los mercados europeos evolucionaron laterales. Tampoco la noticia de que Wal-Mart había obtenido unos resultados mejores que los esperados tuvo especial impacto en esta ocasión. En el mercado doméstico, la nota destacada corrió a cargo de Iberia que, ante rumores y detalles de su fusión con British Airways, subió un 11,78%. La contratación se cifró en 4.398,3 millones, de los que 2.010 correspondieron a un bloque Telefónica. ♦

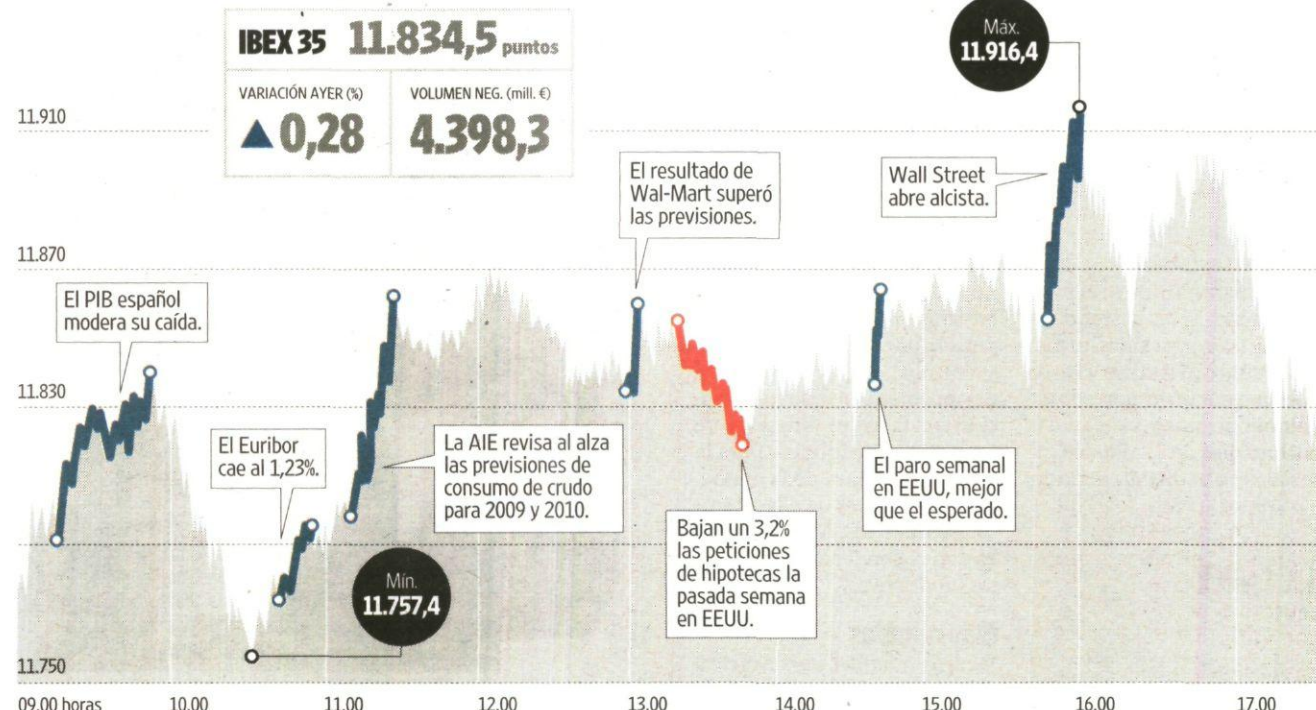

▲ **Iberia**
2,22 (+11,78%)

La posibilidad de que la aerolínea española se fusione de manera inminente con British Airways disparó ayer a las acciones de Iberia, que se revalorizaron un 11,7%.

▲ **Telefónica**
19,23 (+1,26%)

Los resultados trimestrales presentados por la operadora convencieron a los inversores, que premiaron a la compañía con una subida bursátil del 1,26%.

▲ **Santander**
11,57 (+0,48%)

El buen comportamiento mostrado por el Santander y el resto de los *'blue chips'*, a excepción del BBVA que bajó un 0,04%, mantuvo al Ibex en positivo.

▼ **Sabadell**
4,41 (-0,11%)

Tras el descalabro sufrido por el valor el miércoles, los títulos del Sabadell continuaron ayer perdiendo terreno, si bien sólo se anotaron una caída del 0,11%.

▼ **G. Natural**
13,86 (-2,60%)

Mal día para la gascita catalana. Los títulos de la compañía fueron los segundos más bajistas del Ibex, al terminar la jornada con un fuerte retroceso del 2,6%.

▼ **Grifols**
11,31 (-2,92%)

Las acciones de la farmacéutica encabezaron ayer las pérdidas en el Ibex, al cerrar la jornada con un retroceso del 2,9%. En 2009 pierde un 6,4%.

LA TRIBUNA

TOMÁS GALLO



Dos decisiones importantes

Analizando las posibilidades que nos da la renta variable, lo primero que debemos mencionar es que hay que ser muy selectivo y que las oportunidades siguen existiendo, aunque no en todos los valores. Dentro de las compañías, el inversor puede elegir pagar múltiplos elevados por empresas con escasos beneficios actuales pero expectativas de importantes ganancias en el futuro, o comprar valores con

flujos de caja operativo más estables y mayor visibilidad, pero con un potencial de crecimiento menor. Las primeras compañías, en fase de crecimiento, presentan un riesgo muy elevado, y precisan importantes inversiones por lo que suelen estar muy endeudadas, y normalmente en pérdidas. Si estas compañías no son capaces de cumplir con su plan de inversiones, el castigo de la bolsa puede ser importante, y el inversor tardar mucho en recuperar su inversión, por lo que no aconsejamos invertir en este tipo de valores ni en fondos que

se rijan por este estilo de gestión. Por el contrario, existen compañías con poca deuda, con una cartera de pedidos importante que cotizan a múltiplos más razonables, a cambio de una menor expectativa de crecimiento. La principal ventaja de estas compañías, denominadas de valor, es que al estar poco endeudadas la mayor parte de las ventas son propiedad de los accionistas, lo que implica que un muy elevado porcentaje del EBITDA incrementa sus fondos propios. La bolsa suele premiar estos valores, y aun en el caso de una disminución de sus ventas no son tan duramente castigados, porque sus acreedores financieros no se comen el beneficio operativo generado y los accionistas

no se ven tan perjudicados. Son acciones de valor la mayor parte de las tecnológicas, las telecos y algunas empresas industriales como CAF, Técnicas Reunidas o Duro Felguera. Dentro de la renta fija, nos parece más interesante estar en bonos emitidos por compañías a comprar deuda de los gobiernos, ya que los primeros cotizan con una prima de rentabilidad en torno a 200 puntos básicos a la deuda gobierno. Dentro de estos bonos aconsejamos rotar hacia compañías más cíclicas con un rating ligeramente inferior, ya que la rentabilidad que se puede obtener es mayor y el riesgo es asumible. ♦

Tomás Gallo es socio director de Atlas Capital.

LA PREGUNTA

¿Seguirá el 'rally' del bono corporativo?

■ La deuda corporativa con grado de inversión ha vivido su mejor ejercicio en 77 años. Sin embargo, con las emisiones en Europa en niveles récord y los fondos del sector generando rentabilidades del 25% en los últimos 12 meses, la gran pregunta es qué sucederá con estos activos en 2010. Y es que, durante el próximo año la volatilidad promete ser la gran protagonista. Expertos como Jamie Stuttard, responsable de renta variable de Schroders en el

Viejo Continente, consideran que la rentabilidad de los bonos va a comenzar a moderarse. No obstante, Stuttard cree que estos productos aún poseen atractivo. Después de todo, su *spread* de crédito a nivel global supera en dos puntos porcentuales a la deuda pública, su nivel más elevado de los últimos 27 años. Las gestoras aconsejan centrarse en empresas con un elevado flujo de caja y poca deuda; cuyos bonos tengan una duración media de 4-6 años.

RENTA FIJA

El precio de la deuda pública volvió a sufrir descensos en el Viejo Continente. En cambio, en EEUU los inversores se cobijaron en los bonos para eludir los números rojos de la renta variable. Esta subida se produjo en vísperas de una subasta récord de bonos a 30 años, valorada en 16.000 millones de dólares, que se espera que obtenga una buena acogida.

Bono Español 3,83%

+0,02

INDICE	ULT. %	VAR
Alemán ▲	3,37	+0,03
Inglés ▲	3,78	+0,03
EEUU ▼	3,47	-0,01

CRUDO

El dato semanal de inventarios petrolíferos de EEUU batió las expectativas, tras registrar un incremento de 1,6 millones de barriles. Esta noticia, unida a un rebote puntual del dólar frente a las principales divisas, pasó factura al oro negro. Al cierre de las plazas europeas, el precio del contrato de West Texas descendía un 0,35% hasta los 80,12 dólares.

Petróleo Brent 78,52\$

-0,47%

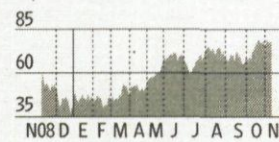

DIVISAS

El billete verde se apreció frente a las principales divisas, beneficiado por el aumento de la aversión al riesgo. Además, el buen dato de solicitudes de subsidios de desempleo en EEUU reforzó las perspectivas económicas de Estados Unidos. En cambio, las cifras de producción industrial en la eurozona no estuvo a la altura de las previsiones.

Dólar/Euro 1,488 \$

-0,60%

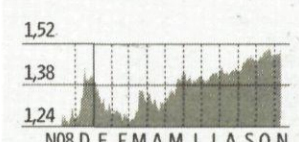

EL CORRO Por Herradura Azul

REC ultima la compra de la red de Endesa

En medios financieros se afirma que los responsables de Red Eléctrica Corporación (REC) estarían ultimando con los de Endesa la adquisición de su red de alta tensión, una operación que esperan cerrar en las próximas semanas y, en cualquier caso, antes de que concluya el ejercicio. El precio barajado para esta operación, según fuentes del sector, podría oscilar entre 1.500 y 2.000 millones de euros, unas cantidades que encajan perfectamente con el préstamo de 1.700 millones de euros, que ha circulado últimamente que había obtenido REC. Según comentaba un inversor, esta operación hace ya días que se espera y los expertos no creen que altere el rating del grupo de infraestructuras de electricidad. Por su parte, un experto afirmaba que los resultados del grupo que preside Luis Atienza registrarán un impulso del consumo en el tramo final del cuarto trimestre, que, tras la sensible moderación advertida en octubre en la caída interanual de la demanda, permitirá concluir el ejercicio con un volumen acumulado, que, aunque ligeramente por debajo, será muy similar al del año anterior. Y el

EVOLUCIÓN EN BOLSA

Datos en euros.



Fuente: Infobolsa.

infografia@neg-ocio.com

las que 422,2 millones correspondieron a la ampliación de la red de transporte. Al cierre de septiembre, la deuda neta del grupo ascendía a 3.162,2 millones de euros.

El Santander vigila los movimientos de las cajas. Según comentaba un bolsista en el parqué madrileño, los responsables del Santander estarían siguiendo muy de cerca todos los movimientos que se producen entre las cajas de ahorros, con la intención de mejorar algunas zonas de su red doméstica. El asiduo explica que, según le había manifestado un directivo del grupo, tenían especial interés en adquirir oficinas en dos regiones fundamentalmente: Andalucía y Levante, que, según el ejecutivo, precisarán ser reforzadas y el proceso de concentración iniciado por las cajas les brinda la ocasión de adquirir redes de sucursales duplicadas. ♦

especialista explica que la confirmación de esta tendencia haría prever que la tonica seguiría mejorando en los comienzos de 2010. En los nueve primeros meses del año, las inversiones de REC se cifraron en 438,5 millones de euros, de

las que 422,2 millones correspondieron a la ampliación de la red de transporte. Al cierre de septiembre, la deuda neta del grupo ascendía a 3.162,2 millones de euros.

'MORNING MEETING'

Telefónica

Firma: Cheuvreux

Los analistas de la firma francesa ha incluido a la operadora que preside César Alierta en su lista selecta de valores justo el día en el que la compañía anuncio los resultados correspondientes al tercer trimestre del año. Del mismo modo, Cheuvreux sitúa el precio objetivo de sus acciones en 24,20 euros, lo que le da un potencial alcista del 26%.

Visión: Telefónica sigue siendo una de las grandes apuestas de la mayoría de las casas de análisis para el próximo año.

Santander

Firma: Credit Suisse

Los expertos de la firma financiera suiza han revisado su recomendación sobre los títulos de la entidad bancaria española y han entendido oportuno mantener su consejo de "sobreponderar" el valor en bolsa, si bien han decidido elevar en un 8% el precio objetivo de sus acciones, al estimar ahora que su valor es de 13,50 euros, frente a los 12,50 anteriores.

Visión: el precio objetivo fijado por Credit Suisse le da al Santander un potencial de revalorización del orden del 17%.

Gamesa

Firma: Royal Bank

Los expertos de la firma financiera escocesa han revisado su consejo sobre las acciones del fabricante de aerogeneradores español, aunque finalmente no han hecho ninguna variación respecto a su valoración anterior. En consecuencia, RBS sigue aconsejando a sus clientes "mantener" los títulos de Gamesa en cartera.

Visión: RBS sitúa el precio objetivo de Gamesa en 16 euros, algo más de dos euros por encima de su cotización actual.

Hochtief

Firma: Unicredito

Los analistas de la firma bancaria italiana han reiterado su recomendación de entrar en el capital de la constructora alemana Hochtief, participada por la española ACS, al tiempo que han situado el precio objetivo de sus acciones en los 69 euros, muy por encima de los 56 a los que cotiza la compañía en la actualidad en el mercado de renta variable germano.

Visión: el precio objetivo de Unicredito le da a la constructora alemana un importante potencial alcista del 23%.

CLAVES DE LA JORNADA

Eurostoxx 50

Suben

NOMBRE	ÚLTIMO	DIF. (%)	MAX.	MIN.	TÍTULOS (MILL.)
BAYER	51,21	1,75	52,05	50,20	4.683.487
AB INBEV	32,59	1,54	32,59	30,75	5.300.993
SANOFI-AVENT	51,16	1,29	51,63	50,56	2.999.007
TELEFONICA	19,23	1,26	19,34	18,85	32.309.763
TELEC ITALIA	1,14	0,97	1,15	1,13	47.951.318

Bajan

NOMBRE	ÚLTIMO	DIF. (%)	MAX.	MIN.	TÍTULOS (MILL.)
AEGON	5,09	-7,03	5,39	5,05	35.570.168
VW ST	98,22	-5,10	103,56	98,01	559.896
ING GROEP	9,97	-2,02	10,21	9,88	12.559.322
E.ON	26,79	-1,69	27,21	26,61	7.718.413
SOCIETE	49,60	-1,59	50,48	49,30	2.514.499

BA y Telefónica no salvan al índice

Las bolsas europeas cerraron la sesión con movimientos mixtos, indecisos entre los negros augurios económicos del primer ministro chino Wen Jiaobao y los rumores de concentración entre Iberia y British Airways (BA). El EuroStoxx 50 retrocedió un 0,14% hasta los 2.876,92 puntos, arrastrado por el sector bancario y las empresas energéticas. En cambio, Bayer registró las mayores subidas, mientras que Telefónica se situó entre los valores más alcistas, tras presentar unas cuentas en línea con las previsiones.

El Valor: Befesa

Acumulan

BROKER	OP	PM	TÍTULOS	EFFECTIVO	%COMPRA
POP Mad	9	14,9259	3.183	47.509	17,98
REN Mad	20	15,4861	2.158	33.419	12,65
ML Mad	12	15,4036	2.753	42.406	16,05
SCH Mad	7	15,0227	1.100	16.525	6,26
ESI Mad	2	15,5566	500	7.778	2,94
IBE Val	5	15,873	400	6.349	2,4

Recupera el terreno perdido en noviembre

Aunque Iberia fue el verdadero protagonista de la jornada, Befesa consiguió posicionarse entre las compañías más alcistas de la Bolsa española. Los títulos de la empresa se revalorizaron un 8,06% y se situaron en niveles de comienzos de noviembre. La compañía rebotó tras haber llegado a perder un 18% de su valor en Bolsa durante el último mes y medio. El intermediario más comprador fue Popular Bolsa.

MERCADOS

IBEX 35

NOMBRE	ULTIMO	DIF. (%)	DIF. AÑO (%)	EFFECTIVO	TÍTULOS	MED.TIT.A.	PER	RT DIV	BPA	P.O.	PAY-OUT	MÁX.AÑO	MIN.AÑO	CAPIT. (MILL.)	DIV. BRUTO	DIV. NETO	PESO
ABENGOA	19,86	-0,77	70,21	3.835.061	192.657	352.307	14,10	0,91	1,41	19,20	0,13	21,40	8,45	1.796,48	0,18	0,15	0,36
ABERTIS A	15,28	-1,00	32,94	24.841.134	1.617.376	1.361.728	-17,39	3,93	0,88	16,30	0,68	15,79	9,03	10.751,26	0,30	0,25	2,15
ACCIONA	89,30	1,02	3,82	20.892.134	233.123	250.740	18,82	3,27	4,74	107,00	0,62	98,90	71,02	5.675,02	1,85	1,52	1,11
ACERINOX	13,85	-0,18	26,45	8.529.922	612.806	965.568		2,53		12,10		15,44	7,77	3.451,84	0,15	0,12	0,69
ACS	33,91	0,09	10,13	15.757.016	464.339	778.366	99,52	6,05	0,34	36,70	6,02	37,75	26,80	10.670,12	1,15		2,12
ARCELORMITT.	24,71	-0,96	45,35	11.634.949	465.604	515.111		1,42		29,40		28,80	12,61	35.014,07	0,11		0,90
B.POPULAR	6,12	-1,05	7,34	29.375.972	4.784.449	8.235.351		4,42		6,25		7,53	3,07	8.152,52	0,08	0,06	2,04
B.SABADELL	4,41	-0,11	-4,81	39.600.992	8.956.153	2.599.464		6,12		4,00		5,23	2,81	5.292,00	0,07		1,31
BANESTO	8,82	-0,11	16,67	2.430.744	275.926	481.177	8,24	5,89	1,07	8,90	0,49	9,53	4,57	6.066,24	0,11		0,30
BANKINTER	7,43	0,54	25,27	2.204.518	970.437	1.243.754	13,61	3,90	0,55	6,49	0,53	9,81	5,47	3.519,98	0,07	0,06	0,87
BBVA	12,79	-0,04	54,96	243.756.502	18.981.977	33.330.932	9,55	2,66	1,34	12,12	0,25	12,92	4,32	47.936,40	0,09	0,07	11,89
BME	23,28	-0,30	41,66	6.189.914	264.522	541.303	11,53	10,18	2,02	24,04	1,17	27,59	12,15	1.946,58	0,40	0,33	0,48
CINTRA	7,54	-2,52	44,63	9.017.650	1.186.139	2.486.735		1,06		9,04		8,61	2,97	4.284,02	0,09		0,65
CRITERIA	3,39	-0,88	24,40	12.518.618	3.679.449	2.399.108		4,72		3,74		3,56	1,91	11.400,20	0,10		1,14
ENAGAS	14,16	-0,11	-4,83	9.187.919	647.610	1.235.189	12,59	4,59	1,13	16,50	0,58	15,20	10,14	3.380,46	0,39	0,32	0,84
ENDESA	22,23	-2,11	9,21	19.319.834	864.247	756.285	6,07	26,50	3,66	23,00	1,61	24,00	13,80	23.536,01	5,90		0,30
FCC	28,48	-0,66	29,67	5.949.734	208.052	403.975	16,89	5,51	1,69	31,00	0,93	33,45	17,72	3.625,50	0,79		0,54
FERROVIAL	30,18	-2,58	63,21	21.049.215	689.722	742.979		6,63		43,00		35,11	14,44	4.233,05	1,50		0,86
GAMESA	13,55	-1,20	8,03	20.157.998	1.472.322	2.300.041	21,11	1,48	0,64	16,90	0,31	16,88	7,62	3.296,64	0,20		0,83
GAS NATURAL	13,86	-2,60	-25,97	59.196.692	4.239.032	2.407.279	10,87	7,07	1,28	15,00	0,77	21,63	8,32	12.775,59	0,10		1,30
GRIFOLS	11,31	-2,92	-6,44	41.857.221	3.657.733	1.756.678	17,03	2,03	0,66	17,85	0,35	14,27	9,92	2.409,71	0,23	0,19	0,62
I.B.RENOVABLE	3,21	-0,46	6,28	12.291.901	3.814.962	9.149.396		0,62		3,77		3,56	2,70	13.580,35	0,03	0,02	0,68
IBERDROLA	6,41	0,16	3,52	140.223.797	21.857.991	30.289.268	13,70	4,99	0,47	7,05	0,68	6,91	4,22	33.667,37	0,18	0,15	8,34
IBERIA	2,22	11,78	12,12	92.471.951	42.148.880	6.774.165		2,25		2,25		2,28	1,34	2.115,89	0,17	0,14	0,47
INDITEX	42,94	0,14	41,19	33.773.439	787.375	1.688.585	21,90	2,45	1,96	42,40	0,54	43,57	22,96	26.765,93	0,50	0,41	3,98
INDRA A	16,42	-0,55	5,43	7.615.585	461.359	791.368	14,11	3,71	1,16	18,05	0,52	18,20	12,75	2.695,34	0,61	0,50	0,67
MAPFRE	3,10	-0,26	36,07	7.904.656	2.547.806	6.097.990	9,29	4,84	0,33	2,92	0,45	3,38	1,30	8.967,95	0,08		0,88
OHL	18,34	-0,05	89,99	13.060.715	709.299	616.711	10,43	2,45	1,76	21,86	0,26	21,80	6,01	1.604,75	0,45	0,37	0,30
R.E.C.	35,63	-1,03	2,88	9.227.668	257.855	599.129	15,75	3,56	2,26	40,50	0,56	36,44	26,16	4.819,67	0,83	0,68	1,21
REPSOL YPF	18,85	0,16	33,70	112.921.837	6.002.110	6.633.033	15,57	5,57	1,21	18,90	0,87	19,27	10,87	23.013,21	0,53		5,70
SACYR VALLE	10,07	-2,56	58,16	3.683.243	362.079	507.796		9,30		13,95		13,95	4,77	3.072,57	0,15	0,12	0,31
SANTAMER	11,57	0,48	76,75	494.579.725	42.690.595	70.958.776	10,71	4,41	1,08	12,00	0,47	11,71	3,88	95.207,45	0,14	0,11	23,29
TECNICAS REU	37,64	-0,13	115,49	8.062.865	213.025	345.881	14,40	3,43	2,61	42,40	-0,49	41,21	17,37	2.104,08	0,65	0,53	0,42
TELECINCO	7,76	1,17	15,24	9.792.949	1.256.649	1.198.956	35,11	11,08	0,22	6,60	3,89	9,86	3,90	1.913,93	0,87	0,71	0,28
TELEFONICA	19,23	1,26	28,80	618.590.852	32.309.763	27.650.262	11,67	7,80	1,65	20,65	0,91	19,34	12,74	90.477,15	0,50	0,41	22,16

Mechos Relevantes: Acciona: La sociedad remite presentación en inglés relativa a los resultados a 30 de septiembre de 2009 de Grupo Acciona. ArcelorMittal: ArcelorMittal adquiere una participación adicional del 13,881% en ArcelorMittal Ostrava. Gamesa: La sociedad remite información sobre los resultados del tercer trimestre de 2009. Iberia: Aclaración sobre rumores de prensa. OHL: La sociedad remite información sobre los resultados del tercer trimestre de 2009. Repsol: La sociedad remite información sobre los resultados del tercer trimestre de 2009. Presentación webcast sobre los resultados del 3er. trimestre de 2009. Telefónica: La sociedad remite información sobre los resultados del tercer trimestre de 2009. Presentación de la información financiera correspondiente al primer trimestre de 2009 de TELEFÓNICA para la multiconferencia con analistas.

MERCADO CONTINUO

NOMBRE	ULTIMO	DIF. (%)	DIF. AÑO (%)	EFFECTIVO	TÍTULOS	PER	RENT DIV	NOMBRE	ULTIMO	DIF. (%)	DIF. AÑO (%)	EFFECTIVO	TÍTULOS	PER	RENT DIV
ACT.LACT. E INVER. INMOBI	2,00	-0,25	36,64	159.018	81.329			INDO INTERNACIONAL	1,31	-2,24	23,58	79.674	60.074		
ADOLFO DOMINGUEZ	11,19	1,73	66,62	111.276	9.937	24,98	1,34	INMOBILIARIA COLONIAL	0,15	-1,36	-9,38	2.412.616	16.566.210		
AFIRMA GRUPO INMOBILIARIO	0,33	-1,22	-12,87	342.561	1.055.312			INMOBILIARIA DEL SUR	18,45	2,22	-11,82	6.162	337	42,46	2,06
AGUAS DE BARCELONA S/A	19,75	0,00	53,34	382.160	19.358	12,56	13,16	INYPASA INFORMES Y PROYEC.	2,85	0,00	14,92	3.612	1.275	71,94	
ALMIRALL S.A.	9,60	-1,03	81,23	1.840.610	191.580	10,36	3,23	JAZZTEL PLC	0,29	-1,01	127,13	3.078.947	10.421.097		
AMPER	6,43	-3,31	48,02	493.852	75.483	10,61	2,33	LA SEDA DE BARCELONA - A	0,34	0,00	0,00				
ANTENA 3 DE TELEVISION	6,02	-1,15	44,71	2.199.707	362.095	37,64	1,99	LAB.FARMACEUTICOS ROVI	7,79	1,17	35,13	360.320	46.761		1,03
AVANZTI, S.A.	0,78	-0,88	-8,73	674.731	856.978			LEVANTINA EDIFICAC.00.PP	9,00	-0,99	-1,03	37.509	4.197	15,39	
AZKOYEN	3,21	-1,53	33,75	22.682	7.077			LINGOTES ESPECIALES	3,68	0,82	0,68	11.747	3.200	11,48	
BANCO DE VALENCIA	5,58	-1,76	-24,64	2.507.237	444.640	18,55	1,79	MICALUX	11,02	-0,90	-8,17	200.658	18.295		5,90
BANCO GUIPUZCOANO	5,15	1,38	-6,87	115.866	22.361	12,51	1,75	METROVACESA	22,60	-0,44	-38,89	117.743	5.278		
BANCO PASTOR	5,08	0,79	4,32	284.911	56.500		2,56	MIQUEL Y COSTAS & MIQUEL	14,65	-1,01	31,89	960.663	65.557	9,19	3,21
BARON DE LEY	34,95	0,17	-2,27	70.351	2.017	11,97		MONTEBALLI	4,74	-0,21	-1,25	7.005	1.478		
BAYER AG O.N.	49,61	0,00	21,37	1.363	27		2,08	NATRA	2,51	-0,79	-29,36	246.598	96.786		
BEFESA MEDIO AMBIENTE	15,69	0,06	30,86	133.287	8.714			NATRACUTICAL, S.A.	0,44	3,57	-13,00	114.923	265.503		
BODEGAS RIOJANAS	7,60	-0,65	-10,40	4.788	630	61,80	1,32	NH HOTELES	3,69	1,65	18,61	2.137.278	587.004		
CAJA DE AH. MEDITERRANEO	5,82	-0,34	4,79	393.623	67.507	0,84		NICOLAS CORREA	2,15	0,47	-27,12	131.158	60.957	114,33	
CAMPOMFRO FOOD GROUP	6,90	-0,58	-7,75	77.749	-11.299	46,35		PAPELES Y CARTONES EUROPA	3,70	-1,33	36,73	360.204	96.558		0,81
CEMENTOS PORT.VALENCIA	31,50	4,41	29,90	571.383	18.618		4,51	PESCANOVA	22,97	0,09	-1,88	597.575	25.987	13,21	1,96
CIA.ESPAÑOLA DE PETROLEOS	23,17	-1,49	-64,95	573.843	24.551	21,97	4,32	PRIM, S.A.	6,78	-1,74	12,48	113.602	16.451	12,60	2,51
CIA.GENERAL INVERSIONES	1,66	0,00	2,09	183	120		3,61	PROSEGUR	31,40	-0,60	38,50	2.299.212	73.215		2,48
CIA.VINICOLA DEL MESPANA	14,25	0,00	-11,15			18,52	2,95	PULEVA BOTECH	1,26	2,03	41,01	13.810	11.245		
CIE AUTOMOTIVE, S.A.	3,81	0,13	8,71	65.191	17.285	20,68		REALIA BUSINESS, S.A.	1,87	1,08	20,65	55.092	29.675		
CLINICA BAVIERA, S.A.	8,15	0,12	14,79	27.007	3.378	11,99		RENO DE MEDIC.ORDINA.S/A	0,25	-0,80	55,00	4.676	18.795		
CODERE, S.A.	5,53	-2,98	-35,70	326.891	58.386			RENTA 4 SERVICIOS DE INV.	5,30	0,00	2,59	11.709	2.215	71,69	
CONSTRUY AUX.FF.CC.	349,95	0,37	44,51	2.216.519	6.338	10,41	2,71	RENTA CORP.REAL ESTATE	3,10	0,00	68,48	82.427	26.562		
CORPORACION DERMOSTETICA	3,14	-0,95	-10,29	79.399	25.152			REVAL URBIS, S.A.	2,90	-3,81	-41,88	22.317	7.580		
CORPORACION FINANCI.ALBA	37,07	0,19	39,41	2.441.304	66.043	5,13	3,21	SERVICE POINT SOLUTIONS	1,17	1,30	82,81	251.183	216.517	146,66	
DINAMIA CAPITAL PRIVADO	10,33	2,99	19,80	90.220	8.861			SNICE	1,39	-0,14	69,51	96.656	69.132		
DOGI INTERNA. FABRICS, SA	0,64	0,00	-21,95					SOL MELIA	6,42	4,39	52,97	1.292.032	203.699	62,15	0,93
DURO-FELGUERA	7,03	-0,42	97,25	647.495	92.148	12,49	4,98	SOLARIA ENERGIA Y MEDIO	2,63	-1,32	37,43	542.215	205.895		
EBRO PULEVA, S.A.	13,15	2,18	-45,11	4.520.244	346.334	27,84	4,56	SOS CORP.ALIMENTARIA, SA	1,97	0,00	-82,67	847.595	434.804		
ELECNOR, S.A.	12,50	1,63	81,16	105.795	8.536	13,21	1,76	SOTOGRADE	5,33	-3,09	-34,60	17.865	3.148		
ERCROS															

EUROSTOXX 50

NOMBRE	ÚLTIMO	DIF. (%)	DIF. AÑO (%)
AB INBEV	32,59	1,54	96,56
AEGON	5,09	-7,03	12,55
AIR LIQUIDE	78,86	0,65	20,49
ALLIANZ VNA	83,46	0,74	11,28
ALSTOM RGPT	48,33	-0,24	15,13
ARCELORMITTA	24,74	-0,84	45,53
AXA UAP	16,56	-1,02	4,48
BAF AG	39,47	0,28	42,34
BAYER AG NA	51,21	1,75	23,25
BBVA	12,79	-0,04	54,96
BNP PARIBAS	57,19	-1,23	89,06
CARREFOUR	31,53	0,46	14,57
CRED.AGRICOL	15,19	-0,78	89,88
CRH PLC	17,37	-0,52	3,50
DAIMLER AG	34,08	-0,99	27,64
DAMONE	42,39	0,77	1,84
DT.BANK NA	50,26	-0,77	80,60
DT.BOERSE NA	57,08	-1,33	12,36
DT.TELEKOM	9,66	0,68	10,14
E.ON AG NA	26,79	-1,69	-5,80
ENEL S.P.A.	4,27	-0,06	-5,63
ENI S.P.A.	17,27	-0,75	3,17
FRANCE TELECOM	17,33	0,00	-13,18
GDF SUEZ	29,63	-0,05	-16,14
GENERALI ASS	18,02	-0,88	-7,54

S&P EUROPE 350

NOMBRE	ÚLTIMO	DIF. (%)	DIF. AÑO (%)
3I GROUP	2,67	-4,23	-1,80
A.P. MOLLER M	35.600,00	-5,32	26,69
AB INBEV	32,59	1,54	96,56
ABB LTD N	20,12	-0,25	29,14
ABERTIS A	15,28	-1,01	32,94
ACCIONA	89,30	1,02	3,82
ACCOR	34,22	-1,94	-2,55
ACERINOX	13,85	-0,18	26,45
ACS	33,91	0,09	10,13
ADECCO N	51,85	1,57	44,91
ADIDAS AG	35,56	-0,89	31,02
AEGIS GROUP	1,14	-1,55	53,42
AEGON	5,09	-7,03	12,55
AGFA-GEVAERT	4,28	0,47	130,11
AHOLD	9,12	0,69	3,71
AIR FRANCE	11,38	3,36	24,10
AIR LIQUIDE	78,86	0,65	20,49
AKZO NOBEL	44,47	1,05	51,05
ALCATEL-LUCE	2,55	0,47	66,15
ALLIANZ VNA	83,46	0,74	11,28
ALLIED IRISH	1,97	6,27	17,37
ALPHA BANK	11,18	-1,24	99,64
ALSTOM RGPT	48,33	-0,24	15,13
ALTAIR	14,73	0,68	13,31
ANG.AMERICAN	24,97	1,18	61,51
ANGLO IRISH	0,22	-6,06	8,50
ARM HOLDINGS	1,58	-0,13	83,12
ASML HOLDING	19,94	0,43	56,35
ASSA ABLOY B	132,20	-0,08	49,38
ASTRAZENECA	27,47	0,00	-2,14
ATLANTIA	17,56	0,34	34,05
ATLAS COPA	102,90	2,19	54,16
AVIVA PLC	4,05	-0,82	-3,75
AXA UAP	16,56	-1,02	4,48
B.POPULAR	6,12	-1,05	7,34
B.SABADELL	4,41	-0,11	-4,81
BAE SYSTEMS	3,16	0,00	-16,19
BALONSE N	90,85	0,83	15,73
BANKINTER	7,44	0,54	25,27
BARCLAYS	3,27	1,34	113,38
BAF AG	39,47	0,28	42,34
BAYER AG NA	51,21	1,75	23,25
BBA AVIATION	1,63	6,88	136,52
BBVA	12,79	-0,04	54,96
BCA MPS	1,31	-0,61	-14,09
BCA POP MILA	5,43	1,88	29,72
BCO ESP.SANT	5,00	-0,36	-25,26
BCO POPOLARE	6,24	-0,32	26,06
BCP NOM.	0,92	-2,33	-13,13
BEIERSDORF	42,45	0,52	1,07
BELGACOM	26,43	0,25	-3,29
BG GROUP	10,86	-0,67	13,50
BHP BILLITON	18,13	-0,20	40,10
BK OF IRELD	1,90	2,26	123,77
BMW STAMMAK	33,19	0,53	53,56
BNP PARIBAS	57,19	-1,23	89,06
BOLDEN LTD	92,05	0,55	417,14
BOUYGUES	36,07	1,02	19,42
BP	5,77	-1,08	9,75
BR.AMER.TOB	20,03	0,88	11,28
BRISA	6,92	-0,19	29,30
BRIT.AIRWAYS	2,14	7,22	19,33
BRIT.FOODS	8,28	1,60	13,44
BRITISH LAND	4,86	0,21	-11,82
BSKYB	5,40	-0,09	12,40
BT GROUP PLC	1,47	3,73	8,95
BUNZL	6,46	0,39	9,41
CABLE & WIRE	1,36	1,65	-13,09
CADSBURY	7,76	1,64	28,08
CAP GEMINI	31,07	-0,42	12,98
CAPITA GROUP	7,62	-1,04	3,25
CARNIVAL PLC	20,34	0,87	34,76
CARREFOUR	31,53	0,46	14,57
CASINO GUICH	56,41	1,00	3,89

S&P EUROPE 350

(viene de la columna anterior)

NOMBRE	ÚLTIMO	DIF. (%)	DIF. AÑO (%)
IBERDROLA	6,41	0,16	3,52
ING GROEP	9,97	-2,02	36,07
INTESA S.PAO	3,04	0,33	19,93
L'OREAL	72,77	0,61	16,81
LVMH	74,75	-0,63	56,48
MUENCH.RUECK	106,59	-0,89	-3,97
NOKIA OYJ	9,15	-0,22	-17,57
PHILIPS	18,52	0,33	33,91
REPSOL YPF	18,85	0,16	33,70
RWE AG ST	61,53	0,21	-3,41
SAINT GOBAIN	37,65	-0,08	12,07
SANOFI-AVENT	51,16	1,29	12,69
SANTANDER	11,57	0,48	26,79
SAP AG	32,05	0,13	26,98
SCHNEIDER	75,50	0,68	42,45
SIEMENS AG	63,75	0,06	21,01
SOCIETE GRAL	49,60	-1,59	37,78
TELEC ITALIA	1,14	0,97	-0,87
TELEFONICA	19,23	1,26	28,80
TOTAL S.A. B	43,00	-0,45	10,50
UNICREDITO	2,49	-0,90	42,69
UNILEVER	21,12	0,21	21,77
VINCI	38,07	-1,04	26,90
VIVENDI	19,62	-0,68	-15,67
VW ST	98,22	-5,10	-60,71

DIVISAS

	EURO (EUR)	DÓLAR (USD)	LIBRA (GBP)	FRANCO (CHF)	YEN (JPY)	DÓLAR C (CAD)	REAL (BRL)
EURO (EUR)	1,0000	0,66955	1,111482	0,6619	0,007424	0,638264	0,388523
DÓLAR (USD)	1,4884	1,0000	1,65433	0,98527	0,011052	0,9535	0,580046
LIBRA (GBP)	0,8997	0,604474	1,0000	0,5955	0,00668	0,576236	0,350623
FRANCO (CHF)	1,51085	1,01495	1,67905	1,0000	0,01121	0,96765	0,589718
YEN (JPY)	134,695	90,485	149,705	89,155	1,0000	86,268	52,485499
DÓLAR C (CAD)	1,56675	1,0493	1,7354	1,0368	0,01161	1,0000	0,608328
REAL (BRL)	2,57385	1,724	2,852065	1,698606	0,019053	1,64385	1,0000

LATIBEX

NOMBRE	ÚLTIMO	DIF. (%)	DIF. AÑO (%)
ALFA	38,15	0,37	149,18
AMERICA MOV.	32,36	0,43	49,54
ARACRUZ-B	1,30	0,00	78,08
B.SANT.RIO	1,40	0,00	12,00
BANCO CHILE	33,29	-0,54	50,09
BANORTE	24,48	2,34	
BBVA B.FRAN.	1,37	0,00	63,10
BRADESCO-P	13,87	-1,28	99,86
BRADESPO	13,40	0,00	130,64
BRADESP	14,58	-1,82	155,79
BRASKEM	4,63	-0,64	178,92
CEMIG P.	11,30	0,71	15,42
COPEL PR	12,82	0,47	70,93
ELEKTRA	27,87	2,92	-4,78
ELETRO-B	9,65	-0,10	28,84
ELETRO-O	10,82	-0,55	35,42
ENDESA CHILE	32,74	-0,12	34,35
ENERGIS	12,83	0,00	40,83
G.MODELO C	30,45	0,30	48,39

INDICES NACIONALES E INTERNACIONALES

NOMBRE	ÚLTIMO	DIF. (%)	DIF. AÑO (%)
AEX AMSTERD.	317,06	-0,29	28,92
BEL20	2.480,93	0,12	29,98
CAC 40	3.808,07	-0,17	18,34
DAX	5.663,96	-0,08	17,75
DJ G.EXCHANG	599,03	-0,84	48,93
DJ STOXX 50	2.497,25	0,12	20,91
DOW JONES	10.231,60	-0,58	16,58
EURO STOXX50	2.876,92	-0,14	17,35
EUROFIRST300	1.014,97	0,11	22,00
EURONEXT 100	661,53	-0,17	21,40
EUROTOP 100	2.158,99	0,08	20,03
FTSE 100	5.276,50	0,19	19,00
FTSE ITALIA	23.637,00	-0,21	56,58
FTSE LATIBEX	3.342,70	-0,70	89,58
FTSE MIB	23.209,40	-0,25	19,27
HANG SENG	22.397,50	-1,02	55,67
IBEX 35	11.834,50	0,28	28,69
IBEX MEDIUM	10.778,50	0,32	14,45
IBEX SMALL C	7.456,00	-0,06	39,65
IBEX TOP DIV	2.601,50	-0,25	24,03
IPSA CHILE	3.351,50	-0,66	41,03
LATIBEX BRAS	12.801,20	-0,68	107,20
LATIBEX TOP	4.633,80	-0,22	65,75
MADRID	1.235,72	0,31	26,61
NASDAQ 100	1.778,99	-0,22	46,82
NASDAQ COMP.	2.158,45	-0,39	36,87
NEXT 150	1.365,59	0,21	50,07
NIKKEI	9.804,49	-0,68	10,67
PSI GERAL	2.902,87	2,39	39,99
PSI-20	8.489,72	-0,43	33,88
S&P 500	1.090,98	-0,69	20,78

NOMBRE	ÚLTIMO	DIF. (%)	DIF. AÑO (%)
S&P EURO 350	1.018,58	0,15	22,00
S&P EUROPE	1.147,14	-0,10	19,48
NORTEAMERICANOS			
DJ COMPOSITE	3.455,07	-0,63	11,96
DJ TRANSPORT	3.958,36	-0,74	11,91
DJ UTILITIES	373,84	-0,57	0,83
DOW JONES	10.231,60	-0,58	16,58
NASDAQ 100	1.778,99	-0,23	46,81
NASDAQ COMP.	2.158,36	-0,39	36,86
S&P 100 IDX	506,95	-0,58	17,47
S&P 500	1.090,98	-0,69	20,78
S&P/TSX COMP	11.339,20	-0,88	26,16
LATINOAMERICANOS			
FTSE LATIBEX	3.342,70	-0,70	89,58
IBC CARACAS	51.828,30	0,99	47,70
IBOVESPA	66.234,20	-0,30	76,39
IBX	19.642,80	-3,18	56,64
IBX-50	9.379,01	-0,26	69,10
IGBC BOGOTA	11.086,70	-0,01	46,64
IGVL LINA	14.607,30	-0,15	107,23
IGC BOVESPA	6.420,59	-0,37	73,67
IGPA CHILE	15.771,60	-0,54	39,27
INMEX	1.852,59	-0,29	51,62
INTERLO	4.121,45	-0,80	24,69
IPC	31.019,07	-0,25	38,60
IPSA CHILE	3.351,50	-0,66	41,03
IRV	31.027,97	-0,22	38,64
ITEL	1.494,38	-0,34	46,09
IVBZ-2 VB	5.361,66	-0,65	55,65
LATIBEX TOP	4.633,80	-0,22	65,75
MERVAL	2.231,35	-0,87	106,67

DIVIDENDOS

COMPANIA	CONCEPTO	DIVIDENDO BRUTO	FECHA
CRITERIA	A cuenta 2009	0,10	01/12
ELECNOR	A cuenta 2009	0,052	10/12
BANCO SABADELL	A cuenta 2009	0,07	15/12

FUTUROS

NOMBRE	ÚLTIMO	DIF. (%)	NOMBRE	ÚLTIMO	DIF. (%)	NOMBRE	ÚLTIMO	DIF. (%)
ABERTIS-FC	15,44	0,00	BME-FC	23,40	0,17	RENOVAB-FC	3,23	0,00
ACCIONA-FC	89,50	1,20	CONTRA-FC	7,23	0,00	IBERIA-FC	2,03	2,01
ACERINOX-FC	13,88	0,00	CRITER-FC	3,52	0,00	INDITEX-FC	42,90	0,00
ACS-FC	34,10	0,59	ENAGAS-FC	14,18	0,00	INDRA-FC	16,48	-0,24
B.BANE-FC	8,84	0,00	ENDESA-FC	22,72	0,00	MAPFRE-FC	3,04	0,00
B.BANK-FC	7,40	0,00	FERRO-FC	30,20	-2,55	REE-FC	35,78	-0,67
B.BVA-FC	12,81	0,08	FCC-FC	28,45	-0,80	REPSOL-FC	18,73	-0,53
B.POP-FC	6,10	-1,29	GAMESA-FC	13,68	-0,29	SACYR V-FC	10,34	0,00
B.SAB-FC	4,35	0,00	GAS NAT-FC	14,00	-1,69	TELEC-FC	7,67	0,00
B.SAN-FC	11,56	0,35	IBERD-FC	6,43	0,47	TELEF-FC	19,26	1,37

MATERIAS PRIMAS

NOMBRE	ÚLTIMO	NOMBRE	ÚLTIMO	NOMBRE	ÚLTIMO
BRENT CRUDE	76,55	UNLEADED GAS	1,97	SILVER	17,51
LIGHT CRUDE	79,00	NATURAL GAS	4,91	PLATINUM	1.362,00
HEATING OIL	2,09	GOLD	1.116,8		

MERCADOS

A PIE DE PARQUÉ

Latinoamérica y la banca agrandan la distancia del Ibex 35 respecto a Europa

Bolsa ♦ El índice español le sacaba ayer 10 puntos a los mercados de Frankfurt, París y Milán

OSCAR R. GRAÑA
orodriguez@neg-ocio.com

A falta de mes y medio para cerrar el año, la Bolsa española se postula como uno de los mercados de renta variable más rentables de Europa en 2009, gracias a la fortaleza mostrada por su sector financiero y a la exposición de las grandes multinacionales a Latinoamérica, un área geográfica en continuo crecimiento que está siendo centro de interés por parte de compañías como Telefónica, Santander o BBVA, empresas con un peso conjunto en el Ibex 35 del 57%. Tal es así que, mientras el índice español acumula una subida en lo que va de año del 29%, los grandes mercados del Viejo Continente registran una evolución mucho más modesta.

Así, las bolsas europeas de mayor tamaño —Frankfurt, París y Milán— acumulan en lo que va de año una revalorización del orden del 18% en cada caso, porcentaje que está 10 puntos por debajo del alza del mercado español. La distancia con Londres era de nueve puntos.

Por este motivo, y salvo sorpresas de última hora, el Ibex 35 aprovechará este año para sacar pecho y mostrarse como un mercado atractivo para el inversor. Pese a ello, esto no significa que el parque español vaya a terminar 2009 como el más rentable del continente.

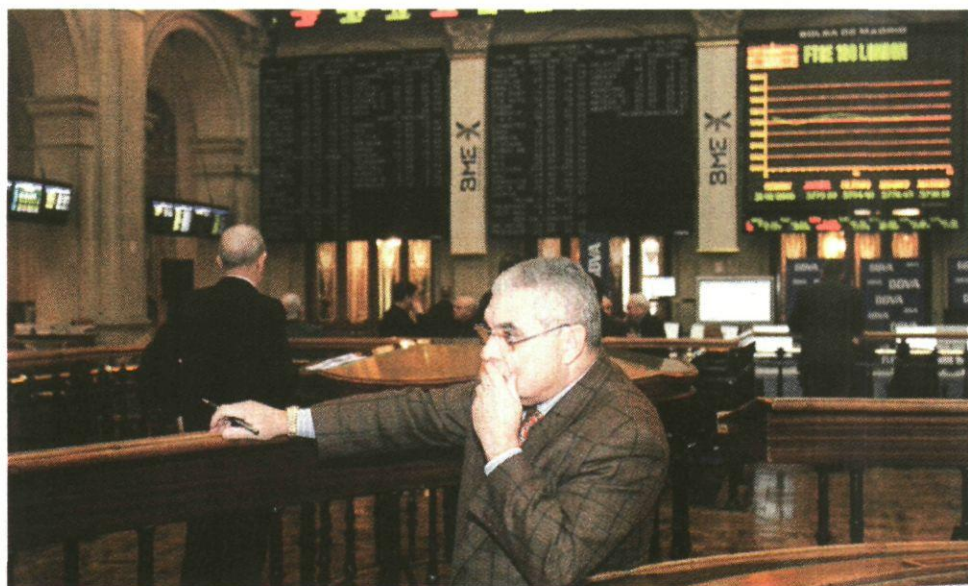

La presencia de Telefónica, Santander y BBVA en América Latina impulsa al Ibex 35. DANIEL SANTAMARÍA

Bolsas como la holandesa, la austriaca, la griega, la danesa o la portuguesa acumulan avances anuales que superan claramente la evolución del Ibex 35, si bien estos mercados financieros tienen un tamaño mucho más pequeño que el español. Sin embargo, el mercado que está marcando la diferencia en 2009 es el ruso.

El RTS Moscú, el principal índice de la Bolsa rusa, acumula en lo que va de año una vertiginosa revalorización del 125%, si bien este fortísimo repunte respon-

de, además de a una recuperación de la economía a nivel mundial, a un rebote tras el desplome sufrido en 2008, ejercicio en el que el mercado moscovita se desplomó un 72%, obligando en varias ocasiones a sus responsables a parar temporalmente la actividad debido al fuerte volumen de ventas.

Para algunas firmas, como Baniif, el repunte experimentado por los mercados financieros en 2009 responde a una "puesta en valor" de algunas compañías —sobre todo en el sector finan-

ciero— que habían quedado claramente infravaloradas por los inversores.

Esto casaría con el hecho de que los índices bursátiles que más sufrieron en 2008 las consecuencias de la crisis económica (con pérdidas anuales más abultadas) sean, generalmente, los que mejor comportamiento registran este año, mientras que las bolsas que mejor aguantaron el vendaval el año pasado (caso del FTSE 100 londinense), sean los que se anoten en 2009 las ganancias más modestas.

Esta tesis sería incluso extrapolable a otros mercados como el chino, en el que el Hang Seng se desplomó en 2008 un 50% y que este año ya se dispara un 55%. Cabe suponer, pues, que las subidas acumuladas desde enero por los distintos índices bursátiles responden a una reactivación de la actividad unido a un 'efecto rebote' como consecuencia de las fortísimas correcciones sufridas un año antes.

Por este motivo, los expertos creen que la apuesta para 2010 en España se centrará en valores concretos que se hayan quedado rezagados en la recuperación de los mercados, como es el caso de las compañías de telecomunicaciones (Telefónica), las utilities (Gas Natural, Iberdrola) o las empresas farmacéuticas (Grifols), dejando de lado a las entidades financieras. ♦

La apuesta para 2010 serán valores que se hayan quedado rezagados en la recuperación

BOLSA

Wall Street trata de evitar la fractura de los grandes 'brokers'

REDACCIÓN
redaccion@neg-ocio.com

Desde la década de los 90, la industria financiera de Wall Street ha destinado más de 6.000 millones de dólares a donaciones políticas y grupos de presión. Al fin y al cabo, un excesivo endurecimiento de la legislación financiera podría erosionar notablemente sus cuentas de resultados.

Según Bloomberg, los lobbies de la industria están volviendo a movilizarse, en esta ocasión, para evitar la aprobación de una normativa que podría fracturar a las grandes firmas de inversión. Y es que, las autoridades están estudiando una propuesta por la que la Reserva Federal tendría autoridad para forzar a las compañías holding a vender activos o reestructurar su negocio. El objetivo: evitar la existencia de entidades "demasiado grandes para caer", cuya quiebra supone una amenaza para todo el sistema financiero estadounidense. Entre los políticos que respaldan esta propuesta figura Barney Frank, presidente del Comité de Servicios Financieros y Christopher Dodd, presidente del Comité Bancario del Senado.

Irónicamente, esta discusión se produce en el décimo aniversario de la abolición del acta Glass-Steagal, que impedía a una misma entidad dedicarse a los negocios de banca comercial y banca de inversión. La supresión de esta normativa permitió el nacimiento de gigantes bancarios como Citigroup. ♦

VALORES A FONDO

Humana Inc.

Un negocio con futuro no exento de riesgo

El pasado fin de semana, la Cámara de Representantes dio su visto bueno al borrador de la reforma sanitaria de la Administración Obama. Finalmente, se han retirado los puntos más controvertidos de este proyecto de ley, reduciendo en gran medida las incertidumbres sobre las aseguradoras sanitarias. Esto es una buena noticia para valores como Humana, cuyo beneficio se disparó un 65% en el tercer trimestre. El principal



atractivo del grupo es su elevada exposición al programa federal sanitario Medicare. No obstante, el valor posee cierto riesgo de cara a 2010, por lo que los analistas se mantienen neutrales.

OncoGenex

Un valor con elevado potencial y riesgo

Aunque el sector de las biofarmacéuticas en EEUU atraviesa algunas dificultades por los problemas de financiación, existen valores que despiertan la atención de los analistas. Una de estas empresas es OncoGenex (las seis firmas que lo cubren aconsejan "comprar"), especializada en el desarrollo de terapias contra el cáncer. Su principal producto, el OGX-011, ha pasado cinco estudios de fase II para tratamien-



tos de cáncer de pulmón, mama y próstata. Si el OGX-011 obtiene las aprobaciones, OncoGenex podría obtener ingresos de 1.000 millones de dólares. No obstante, un posible rechazo derrumbaría sus títulos.

Telefónica

Uno de los favoritos de la Bolsa española

La teleco es una de las apuestas más claras de los analistas en la Bolsa española (24 "compran", cinco "mantienen" y tres "venden", según Factset). Después de todo, es el valor del Ibex con mayor flujo de caja operativo (12.270 millones entre enero y septiembre) y una de las 50 mayores empresas globales por capitalización. Ayer, la empresa volvió a demostrar la solidez de sus resultados y anunció que,



tras sus esfuerzos de refinanciación, su caja es superior a los vencimientos de deuda previstos para 2009 y 2010. Además, se prevé que la compañía siga elevando su dividendo hasta los 1,75 euros por acción en 2011.

15%

■ Es la caída que ha sufrido el **precio medio de alquiler en el mercado logístico** en Madrid, según la consultora inmobiliaria Aguirre Newman. En Barcelona, la bajada ha sido del 16%.

DINERO

Los ex monetarios dinámicos reviven tras su regulación

Coyuntura ◆ Están ofreciendo hasta un 12% de rentabilidad en 2009

REDACCIÓN
dinero@neg-ocio.com

Los monetarios dinámicos han renacido como el ave Fénix. Después de la travesía del desierto que afrontaron cuando se descubrió que algunos productos estaban invertidos en activos que habían perdido su valor a precio de mercado —asunto destapado con la caída de Lehman Brothers—, el cambio de regulación que han experimentado todos los monetarios ha supuesto un salvavidas para unos productos que parecían abocados al olvido de los inversores.

En efecto, los antiguos monetarios dinámicos perdieron su credibilidad cuando la crisis se profundizó. La supuesta seguridad que ofrecían se desvaneció al confirmarse que entre sus posiciones tenían valores que no se ceñían a lo que se consideraba que un monetario debía ajustarse.

Pero ahora están remontando el vuelo, cada uno desde una categoría distinta. La mayoría se han encuadrado dentro de los productos de renta fija a corto plazo y renta fija euro. Pero los hay que han optado por buscar acomodo en los fondos globales e incluso dentro de los fondos de retorno absoluto.

Y los datos de rentabilidad demuestran que el cambio les ha

RETOMAN LA SENDA ALCISTA

■ Datos en millones de euros.

NUEVA CATEGORÍA: ● Global ● RF Corto ● RF Euro ● Retorno Absoluto

FONDO	RENT. (%)	PATRIM.	SUSCRIPC. NETAS
● CAAM Estrategia Bonos	12,00	23,74	18,16
● Leaseten RF Corto	9,62	180,36	-30,40
● Foncaixa Priv. Rendim. CP Plus 500	8,62	1,40	1,17
● Foncaixa Priv. Rendim. CP Plus 100	8,33	4,24	2,85
● Caixa Galicia Gest. Conservadora	7,13	15,19	8,18
● BBVA Bonos Interés Flotante	7,12	92,06	8,29
● BBVA Bonos Corto Plus Empresas	7,01	35,84	-15,36
● Foncaixa 134 Gestión Dinámica V3	6,14	14,95	-6,36
● Foncaixa Rto. CP Empresas	5,80	15,80	13,34
● Eurovalor Patrimonio	5,24	69,47	-33,34
● Dinvalor Global	4,65	8,29	-3,32
● Foncaixa 121 Gestión Dinámica V1	4,61	19,43	-17,37
● Ibercaja Cash	4,40	133,83	74,08
● Sabadell BS Rendimiento Inst.	4,33	383,63	174,51
● Fondicaja	4,12	6,26	-1,65

Fuente: Morningstar, Inverco y La Caixa.

infografia@neg-ocio.com

sentado bien. El caso más claro es el de CAAM Estrategias Bonos, que gana un 12,20% en lo que va de año, según Morningstar. Le siguen otros con retornos igual de atractivos, como Leaseten RF Corto, que logra un 9,62%; Foncaixa Privada Rendimiento CP

Plus 500, con un 8,62%; y Foncaixa Priv. Rendimiento CP Plus 100, con un 8,33%.

Leaseten es uno de los monetarios dinámicos que se han pasado al bando de los fondos globales, lo que le permite una gestión menos restrictiva.

Estos fondos no sólo están cosechando buenos datos de rentabilidad sino que también están consiguiendo captar dinero de los inversores. Si se consideran únicamente los que obtienen más retornos, el ex monetario dinámico que ha incrementado más su patrimonio es Sabadell BS Rendimiento Institucional.

Ha logrado unas suscripciones netas de 174 millones de euros en lo que va de año, según los datos de Inverco, lo que sitúa su patrimonio en 383 millones. Tampoco se le ha dado mal en este sentido a Ibercaja Cash, que ha captado 74 millones en 2009, y acumula un patrimonio de 133 millones.

Pérdidas

A pesar de los resultados de rentabilidad, algunos de estos fondos también están teniendo que afrontar reembolsos, como el resto de la industria, aunque mantienen un buen nivel patrimonial.

En esta circunstancia se encuentran Leaseten RF Corto, uno de los más rentables, que ha perdido 30 millones de euros en el año; Eurovalor Patrimonio, que ha desembolsado 33 millones de euros, y Foncaixa 121 GD VI, que pierde 17 millones de euros. ◆

EVOLUCIÓN DE LOS ACTIVOS

■ Datos en millones de euros.

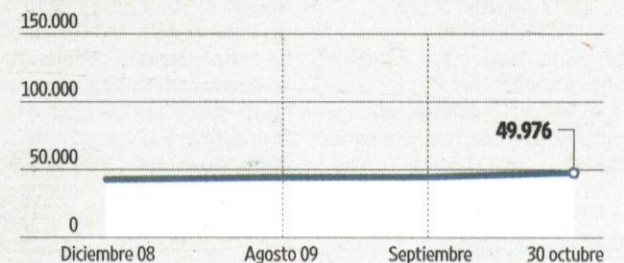

Fuente: VDOS Stochastics.

infografia@neg-ocio.com

El patrimonio de los planes cae en octubre

Pensiones

Registraron una caída del 0,63%, aunque en el conjunto del año acumulan un crecimiento del 3,24%

REDACCIÓN
dinero@neg-ocio.com

El patrimonio de los planes de pensiones del sistema individual se resintió en octubre y cayó un 0,63%. No obstante, desde enero acumulan un incremento del 3,24%, según los datos de VDOS Stochastics.

Así, a pesar de perder 317 millones de euros el mes pasado, en el conjunto del año los planes han sumado 1.569 millones y el patrimonio total se sitúa en 49.976 millones de euros.

Por categorías, la única que consiguió incrementar su patrimonio durante octubre fue la de renta fija a largo plazo, con aumento del 1,45%. El resto de

segmentos presentaron descensos, siendo el más destacado el de la renta fija a corto plazo, con un 1,66%, seguido de la renta variable, con un 1,61%.

En el acumulado del año, sin embargo, los mayores crecimientos son para la renta variable, con un 22,02% y para la renta variable garantizada, con un 15,99%. La renta fija mixta es la única categoría que presenta un descenso del 5,86%.

Los mayores incrementos de cuota en octubre se los anotaron Bansabadell y BBVA con 13 y 4 puntos básicos (pb), respectivamente. En 2009, lidera la clasificación BBVA, con un aumento de 46 pb, seguido de Europensiones, con 16 puntos.

En lo que respecta a la rentabilidad, la renta variable es el segmento con los mejores resultados, un 18,66%, junto con la renta variable mixta (9,12%) y la rentafija mixta (4,91%). ◆

SUBASTAS

DE NUEVO, YVES SAINT-LAURENT

Tras el subidón experimentado por Sotheby's este miércoles con la venta por 30 millones de euros de la serigrafía '200 One Dollar Bills', la casa de subastas apostará la semana que viene por un diamante azul de 5,6 quilates cuyo precio máximo estimado es de 5 millones de euros.

Sin duda, una de las citas más significativas de la semana tendrá lugar en París bajo la organización de Christie's. Se trata de la venta de artículos de la colección privada del mo-

disto Yves Saint-Laurent y su compañero Pierre Bergé. Los precios orientativos no superan los 120.000 euros, pero se trata de la segunda parte de una puja que el pasado febrero recaudó más de 300 millones. A pesar de todo, uno de los lotes más interesantes de la semana de Christie's es una escultura de Botero que se venderá el martes.

En España, Durán, Soler y Llach y Sala Retiro también tendrán actividad en los próximos días. ◆ T.R.

DIAMANTE AZUL,
DE 5,6 KILATES



■ **Subasta:**
Joyas magníficas
Lugar: 13 Quai du Mont Blanc. **Ginebra**
Fecha: **17 de noviembre**
Organiza: **Sotheby's**
Precio est.: **3,70-5,02 mill. €**

'MUJER FUMANDO',
FERNANDO BOTERO



■ **Subasta:**
Arte latinoamericano
Lugar: Rockefeller Plaza. **Nueva York**
Fecha: **17 y 18 de noviembre**
Organiza: **Christie's**
Precio est.: **0,53-0,80 mill. €**

'ENSUEÑO CON BATA
BLANCA', E. NARANJO



■ **Subasta:**
Noviembre 2009
Lugar: Calle Goya, 19. **Madrid**
Fecha: **18 y 19 de noviembre**
Organiza: **Durán**
Precio salida: **42.500 €**

SERIE DE SELLOS COMPLETA
(SÓLO EXISTEN 50 EJEMPLARES)



■ **Subasta:**
España y ex-colonias
Lugar: C/Beethoven, 13. **Barcelona**
Fecha: **16 de noviembre**
Organiza: **Soler y Llach**
Precio salida: **24.000 €**

MAGNÍFICO
COLLAR DE ORO



■ **Subasta:**
Joyas
Lugar: Av. Menénd. Pelayo, 3 y 5. **Madrid**
Fecha: **17 y 18 de noviembre**
Organiza: **Sala Retiro**
Precio salida: **12.000 €**

Fuente: elaboración propia.

infografia@neg-ocio.com

El Supremo exige que Hacienda devuelva de oficio los impuestos contrarios a la UE

Fiscal ♦ Un caso ganado por La Caixa llama al desbloqueo de reintegros millonarios

MÁXIMO SUCHOWOLSKI
msucho@neg-ocio.com

Desde siempre los Estados Miembros han tenido claro que una cosa es la modificación o eliminación de normas fiscales declaradas contrarias a la normativa comunitaria, y otra bien distinta devolver las cantidades cobradas ilegalmente. España no ha sido una excepción, pero ahora el Tribunal Supremo acaba de lanzar una seria andanada contra la decisión de proteger los ingresos públicos por encima de los derechos del contribuyente. En una sentencia de septiembre pasado, el Supremo exige a Hacienda la devolución "de oficio" de aquellas cantidades cobradas al amparo de una norma fiscal que, por ser declarada contraria a la legislación europea, resulta nula de pleno derecho.

De esta forma, el Alto Tribunal reclama el fin de una práctica habitual de la Administración Tributaria, basada en denegar las devoluciones, obligando al contribuyente a años de peleas en los tribunales que no siempre acababan forzando los reintegros. Dado que aún sería necesaria otra sentencia similar del Supremo para sentar jurisprudencia, el Fisco aún tiene campo abierto para seguir enrocado en el blindaje de las devoluciones, pero diversos expertos consultados remarcan que, una vez marcado el camino por el tribunal, los contribuyentes no tardarán en habilitar esa segunda sentencia.

La sentencia del Supremo que abre la veda para las reclamaciones, y a la que ha tenido acceso

NEGOCIO, soluciona a favor de La Caixa un litigio en el que la entidad financiera y la Generalitat de Cataluña llevaban inmersas desde el año 1993. El origen del conflicto era la aplicación del impuesto de Actos Jurídicos Documentados, en su modalidad de Documentos Notariales, sobre la cancelación de una emisión de bonos en 1991, operación que La Caixa había considerado exenta del impuesto.

A lo largo de 24 folios de sentencia, el Supremo desglosa los pormenores de una pelea histórica, en la que acabarían entrando años después tanto la CEOE como la patronal de banca, la AEB. La victoria de las entidades financieras no llegaría hasta 1997, cuando el propio Tribunal Supremo, siguiendo doctrina del Tribunal de la Unión Europea, obligó a anular la tributación de las emisiones y cancelaciones de empréstitos, incluidos los bonos de tesorería. Pero nada se dijo entonces de las facturas fiscales que Hacienda ya había pasado en años anteriores a entidades como La Caixa.

Radicalmente nula

Ahora el Supremo cierra ese agujero jurídico. "Es claro", dice el tribunal, que la norma fiscal chocaba con el Derecho comunitario y, por tanto, resultaba "nula de pleno derecho", de manera que la liquidación girada por la Generalitat era también "radicalmente nula". Pero el verdadero golpe en la línea de flotación del argumentario de Hacienda llega cuando el Supremo subraya que la propia administración debió

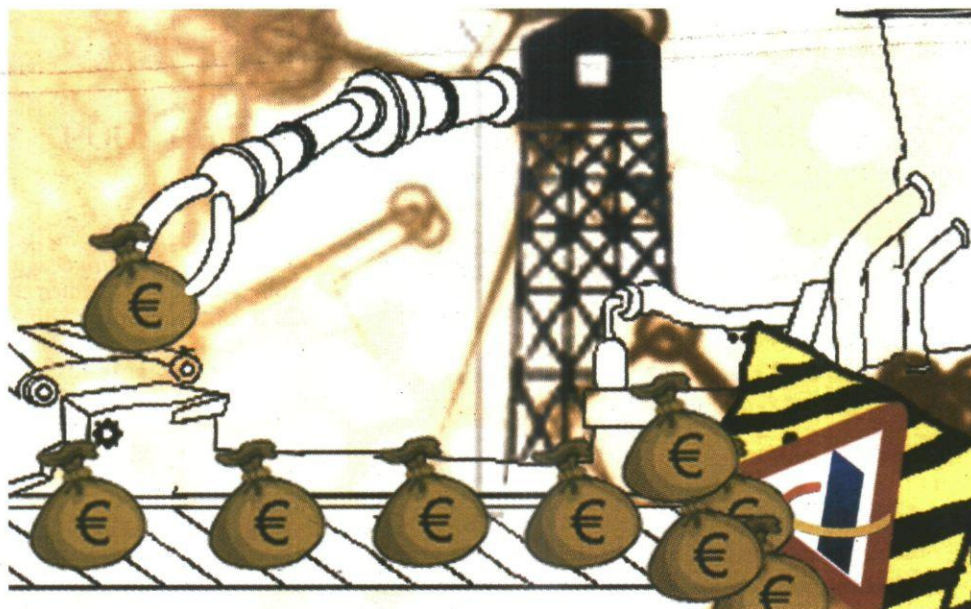

JPOZAS

declarar "de oficio" la nulidad de pleno derecho del precepto legal y revisar, igualmente de oficio, la liquidación vinculada.

La Caixa acabará recibiendo su dinero, con suculentos intereses de demora, pero detrás de este caso puntual se encuentran ahora los contribuyentes afectados por otras anulaciones de normas fiscales que ha llevado a cabo Hacienda ante la presión del Tribunal Europeo de Luxemburgo o el Ejecutivo comunitario (ver NEGOCIO del 7 de octubre).

La sentencia del Supremo marca un punto de inflexión trascendental. Hasta ahora, señala el abogado Antonio Martínez Lafuente, "siempre se denegaban las devoluciones cuando la liqui-

dación tributaria era firme", algo que sucedía en un buen número de casos, dado que el contribuyente difícilmente podía imaginar que en un futuro el Tribunal Europeo o la Comisión podrían declarar contraria a derecho la norma fiscal que les afectaba.

Al final, como subraya Rafael Calvo, de Garrigues, lo que subyace detrás de esta polémica es la inexistencia de un proceso regulado para resolver las devoluciones vinculadas a la anulación de una norma fiscal que se declaró ilegal, devoluciones que el propio Tribunal de la UE viene reclamando a los distintos Estados Miembros, pero sin marcar criterios claros de actuación. En definitiva, un limbo legal que apro-

vecha Hacienda para limitar todo lo posible los reintegros.

Y lo cierto es que al Ministerio que dirige Elena Salgado se le agota el tiempo para negociar con Europa la regulación de los reintegros. A punto de salir de la cocina jurídica de Luxemburgo está la respuesta a una consulta, precisamente del Tribunal Supremo español, que podría crear un agujero superlativo para las arcas públicas, poniendo en tela de juicio la prescripción de la deuda tributaria (NEGOCIO del 16 de julio) a efectos de devoluciones. En lugar de cuatro años de reintegros, se abriría la veda a la recuperación de pagos por toda la historia de la norma declarada ilegal. ♦

La oposición fuerza la mejora fiscal en los ERE

Laboral

El PSOE no ha logrado frenar que la indemnización exenta en expedientes de regulación llegue a 45 días

Hacienda y el Grupo Socialista pararon el aluvión político hasta donde pudieron, y su límite llegó ayer, en la Comisión de Trabajo del Congreso, donde todos los grupos, salvo el PSOE, apoyaron y sacaron adelante una enmienda al proyecto de ley de fomento del empleo para elevar hasta 45 días por año trabajado la indemnización exenta para los trabajadores despedidos en el contexto de un expediente de regulación de empleo. Los ERE tendrán el mismo trato fiscal que un despido improcedente, a pesar de que los expedientes de empleo seguirán contando con una indemnización de 20 días por año, el mínimo marcado por el Estatuto de los Trabajadores.

Grupos como el PP y especialmente CiU llevaban tiempo tratando de sacar adelante la medida. Sin embargo, Hacienda se negaba a aceptar de buen grado la medida, al entender que se estaría viciando el vínculo entre la norma fiscal y la laboral, dado que la exención reglada en el IRPF se corresponde con la indemnización básica que la norma laboral otorga al trabajador. Además, Hacienda entendía que ampliar el margen de exención en los ERE no dejaría de ser una fórmula de estimular fiscalmente los despidos colectivos, aunque fuese teóricamente en favor de los propios despedidos. Finalmente, el peso de la oposición ha superado a los argumentos técnicos de Hacienda. ♦ M. S.

Los clientes reclaman más asesoramiento en fondos de inversión

Encuesta

La mitad de los inversores reconoce no entender las explicaciones ofrecidas por los asesores

REDACCIÓN
dinero@neg-ocio.com

La crisis ha cambiado la mentalidad del inversor, que ahora reclama asesoramiento e información antes de tomar cualquier decisión de carácter financiero. Ante esta situación, la figura del asesor comienza a ganar terreno dentro de la industria de inversión, aunque en el caso de España debido a la bancarización del sector, a menudo asesor y vendedor son la misma persona.

No obstante, éste no es el mayor problema que perciben los clientes. La comunicación es la mayor barrera, debido al vocabulario incomprensible y a los gráficos saturados. De hecho, según una encuesta realizada por Skandia a 1.500 inversores y 200 asesores, sólo el 49,8% de los clientes reconocieron obtener una comprensión clara y completa de la última operación asesorada, mientras que los asesores pensaron que este porcentaje ascendía a un 89,5%.

Tampoco están de acuerdo los clientes con el asesoramiento que se da a cada producto. Así, el 100% de los inversores reclaman mayor asesoramiento en fondos de inversión, ya que consideran "muy necesaria" esta in-

formación. Asimismo, creen que es "bastante necesario" más asesoramiento respecto a productos complejos, préstamos y depósitos; y "conveniente" recibir más información sobre vehículos sencillos y de previsión social y seguros.

Los asesores, por su parte, califican de "muy necesario" aumentar la orientación respecto a todos estos productos financieros, menos en lo relativo a los depósitos, que lo consideraron "superfluo".

En lo que respecta al tiempo otorgado a asesorar, las diferencias también son notables. Los inversores sobreponderan la dedicación que se da a los préstamos, quizá por el excesivo papeleo, e infraponen el tiem-

po que los asesores otorgan a los productos complejos (ver gráfico adjunto). Justo lo contrario consideran los expertos.

Cambio de experto

El motivo para cambiar de asesor—sólo un 16% toma esta decisión— es otra causa de discusión entre clientes y expertos. La principal para los ahorradores son los errores operativos, en el 71% de los casos; en el 37% son por errores de criterio y el 18%, porque el asesor cambia de entidad.

Por su parte, el asesor considera que cuando el cliente quiere cambiar se debe a que hay errores de criterio (60%), errores operativos (29%) o que ellos mismos "no dan abasto" (28%). ♦

¿SUFICIENTE DEDICACIÓN?

■ Diferentes percepciones del tiempo de asesoramiento, en %.

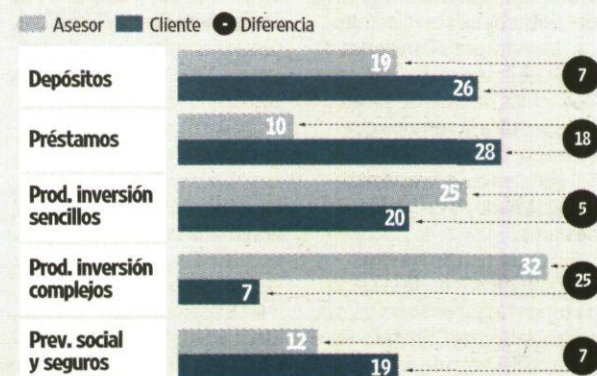

Fuente: Skandia.

infografia@neg-ocio.com

-8,9%

■ La economía de Rusia se contrajo un 8,9% interanual en el tercer trimestre de este año, aunque logró crecer un 0,5% en septiembre, su primer crecimiento mensual en un año.

ACTUALIDAD

El 'Plan E' contiene el descenso del PIB en el 4%

Coyuntura ♦ La caída intertrimestral se reduce al 0,3% en el verano

I. F. iflores@neg-ocio.com

El fomento de las obras públicas municipales y de la adquisición de automóviles, en otras palabras, la primera fase del llamado por el Gobierno *Plan E* se dejó sentir el pasado verano. Por primera vez desde el comienzo de la recesión, en el segundo semestre del año pasado, el PIB ha moderado su deterioro medido en términos interanuales.

Así, la economía cayó *solamente* un 4% en el tercer trimestre de 2009 con respecto al mismo periodo del año pasado, de acuerdo con los datos difundidos ayer por el Instituto Nacional de Estadística (INE).

Entre abril y junio caía dos décimas más rápido; con todo, la envergadura de este posible inicio de la moderación de la crisis se calibra mejor adoptando la perspectiva intertrimestral. En efecto, las tres décimas de retroceso con respecto al segundo cuarto de este año pueden interpretarse como buenas noticias, si se tiene en cuenta que la tasa registrada anteriormente alcanzaba el 1,1%.

Estadística ofrece de momento pocos detalles sobre los factores que han quitado velocidad a una caída económica que dura ya quince meses. No en vano lo publicado ayer por el INE constituye una estimación provisional de unos datos que aún están en revisión, con objeto de ofrecer un cálculo más exacto la semana que viene.

Así que lo único que, de momento, indica es que ha proseguido la mejora en el sector ex-

EL APUNTE

Salgado ve cerca la marca del 20% en la tasa de paro

■ El Gobierno se hace a la idea de que el paro en algunos trimestres del año que viene superará la tasa del 18,9% prevista para el conjunto del año en el cuadro macroeconómico de los nuevos Presupuestos del Estado. Elena Salgado remarcó ayer que esa estimación es un promedio calculado para el conjunto del año y que en periodos tradicionalmente malos para el empleo, como es el primer trimestre, se verán tasas de paro superiores. ♦

terior; no cabía esperar otra cosa ya que los principales clientes de nuestras exportaciones, Francia y Alemania, se encuentran creciendo desde el segundo trimestre de este año.

Si a ese influencia benéfica se le suma una segunda, la "menor contribución negativa de la demanda nacional", el resultado obtenido es ese síntoma de que la economía española puede estar tocando suelo que el INE detectó en el tercer trimestre.

Dado que indicadores más recientes demuestran que el consumo de los españoles sigue deprimido, tienen que haber sido otras fuerzas las que han tirado hacia arriba de la demanda interna.

Estadística no las concretará hasta la semana que viene, pero

el Banco de España no ha dudado en señalar la responsabilidad de los estímulos económicos que ha desplegado el Gobierno.

La institución gobernada por Miguel Ángel Fernández Ordóñez se pronunció a principios de este mes, en su último boletín mensual, en el que sus propios cálculos sobre la Contabilidad Nacional fueron (como es habitual) muy semejantes a los que ayer se conocieron. En particular, el Banco de España pronosticó un decrecimiento interanual del 4,1% interanual y del 0,4% intertrimestral.

Incertidumbre

Si el influjo del *Plan E* resulta indudable, hay mucha más incertidumbre sobre lo que ocurrirá en la economía española en los próximos meses, los que transcurrirán entre la extinción de la primera fase de ese plan y la puesta en marcha de sus nuevas iniciativas.

Además, estás últimas, como el fomento de proyectos municipales de alto contenido tecnológico, difícilmente tendrán efectos tan rápidos como las anteriores.

Cabe la posibilidad, por tanto, de que el PIB vuelva a tomar velocidad en su caída, pero el Gobierno prefiere mostrarse optimista. De hecho, la vicepresidenta segunda del Ejecutivo, Elena Salgado, aseguró que ella confía en que los datos del cuarto trimestre están en condiciones de mostrar otra vez una mengua más moderada de la economía española.

Es más, Salgado subrayó que ya las cifras del tercer trimestre de 2009 "se han situado por encima de lo que esperaba el Ministerio de Economía para ese periodo de tiempo".

En el edificio de la madrileña calle de Alcalá, mantienen por tanto su previsión de que en el segundo trimestre del año que viene ya podrá observarse cómo el PIB crece contemplado desde la perspectiva intertrimestral.

Otros analistas fian para más largo el el destierro de los signos negativos en la Contabilidad Nacional española. Entre ellos, se sitúa el Servicio de Estudios del BBVA cuyo último *Informe España* prevé que el punto de inflexión no se dé hasta el último cuarto del ejercicio próximo.

Boletín del BCE

En el conjunto de la zona del euro, la coyuntura evoluciona, para mejor, de una forma más rápida, de acuerdo con el Banco Central Europeo (BCE). La autoridad monetaria espera una recuperación gradual de la economía del área bajo su influencia desde el comienzo de 2010, aunque reconoce que en el panorama sigue habiendo incertidumbre.

En su boletín mensual de noviembre, publicado ayer (y recogido por la agencia *Efe*), el BCE sostuvo que los tipos de interés actuales, situados en el mínimo histórico del 1%, son "apropiados". Los expertos consultados por NEGOCIO aseguran que así seguirán hasta finales del año próximo. ♦

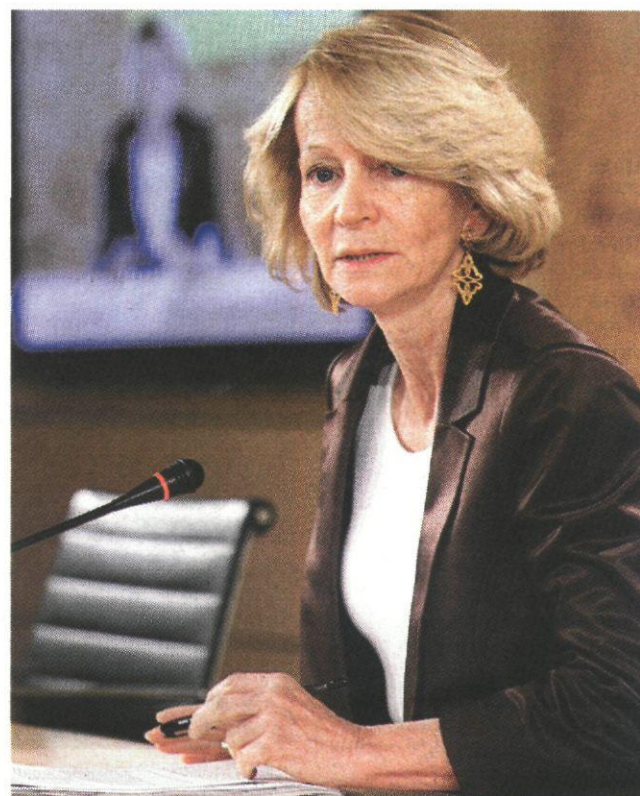

Salgado espera más moderaciones en la mengua del PIB. EFE

CINCO TRIMESTRES DE CAÍDA

■ Tasa de variación interanual, en porcentaje.

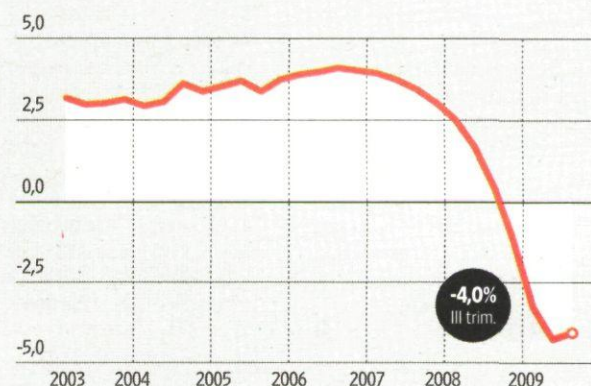

TASAS	AÑO 2008				AÑO 2009		
	I Tr.	II Tr.	III Tr.	IV Tr.	I Tr.	II Tr.	III Tr.
Interanual	2,5	1,7	0,5	-1,2	-3,2	-4,2	-4,0
Intertrimestral	0,4	0,0	-0,6	-1,1	-1,6	-1,1	-0,3

Fuente: INE.

infografia@neg-ocio.com

Obama convoca un foro para combatir el aumento del paro

EEUU

El encuentro del mes que viene busca poner fin a un hecho cuyo final se necesita "desesperadamente"

El presidente de EEUU, Barack Obama, anunció ayer que acogerá un foro en la Casa Blanca el

próximo mes con empresarios, sindicatos y organizaciones sin ánimo de lucro entre otros para discutir fórmulas para la creación de empleo.

El mandatario celebró el que la economía haya vuelto a crecer por primera vez en más de un año, pero indicó que ese repunte "no ha conducido toda-

vía al crecimiento del empleo que necesitamos desesperadamente".

Describió como una "señal esperanzadora" un informe publicado ayer que muestra que las peticiones semanales de ayuda por desempleo han caído pero aún así reconoció que hay millones de personas bus-



Barack Obama. EFE

cando un puesto de trabajo. El Departamento de Trabajo indicó que la cifra semanal de solicitudes de subsidio por desempleo disminuyó en 12.000 y quedó colocada en 502.000 la semana pasada.

A pesar de esa mejoría, la tasa de desempleo en el país superó en octubre el 10%, el nivel más alto que se registra en la primera potencia del mundo desde abril de 1983.

La economía de Estados Unidos, que entró en recesión en diciembre de 2007 y todavía no ha salido oficialmente de ella, ha

perdido en el período más de 7,3 millones de empleos. En octubre perdió 199.000 puestos de trabajo.

Desafíos

Obama apuntó que ese es, precisamente, uno de los mayores desafíos y afirmó que el Gobierno tiene "la obligación de considerar cada paso adicional" que pueda tomar para mejorar la situación laboral. Toda política, incluida la que concierne a las próximas decisiones de la Reserva Federal, se subordina a ese objetivo. ♦ AGENCIAS

El Gobierno aprueba la Lofca entre la indignación de CiU

Economía ♦ Sánchez Llibre acusa a ERC y PSC de finiquitar el Estatut

REDACCIÓN
redaccion@neg-ocio.com

La nueva ley de financiación autonómica ya está aprobada con mayoría absoluta, aunque a su paso ha dejado una agria polémica y el rechazo de buena parte de los grupos parlamentarios del Congreso de los Diputados. La reforma de la Ley Orgánica de Financiación Autonómica (Lofca) ha salido adelante por un estrecho margen tras un debate marcado por las palabras iniciales de CiU, que ha vinculado la aprobación de la Ley con el "asesinato" del Estatut, lo que ha desatado las críticas de los otros grupos catalanes.

La Lofca ha conseguido salir adelante con los 176 votos a favor del PSOE, ERC, CC, ICV, Nafarroa Bai y UPN, mientras que han votado en contra el PP, BNG, CiU y UPyD y se ha abstenido el PNV e IU.

La sesión se ha iniciado con las palabras del portavoz de CiU, Josep María Sánchez Llibre, quien ha advertido a los diputados que iban a apoyar la Lofca de que su voto supondría asumir la responsabilidad del "asesinato político" del Estatut "con premeditación".

Una reprimenda de la vicepresidenta Teresa Cunillera para que se ajustase al tema del debate ha provocado la indignación del diputado, quien la ha instado a no tomar partido en este asunto tan importante y finalmente le ha gritado: "¡No me hable de excomulgación!".

Para el diputado de CiU, el sistema va a ser "totalmente ineffecto, injusto y discriminatorio",

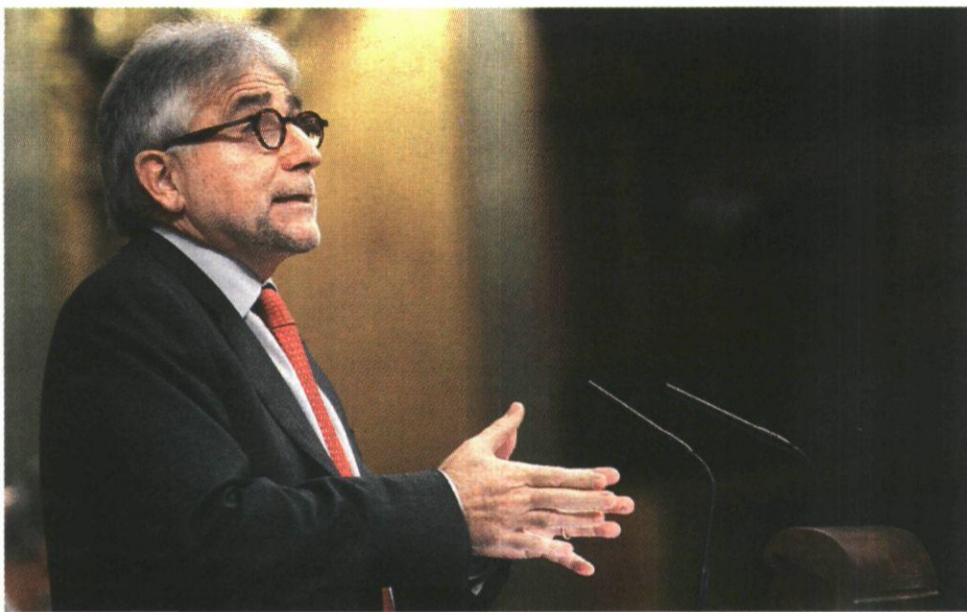

Sánchez Llibre se indignó ante el devenir de la votación. EFE

SALGADO CARGA CONTRA EL PP

Lo acusa de partidista

La vicepresidenta económica del Gobierno, Elena Salgado, criticó la oposición "partidista" del PP a la Lofca, que recibió un apurado visto bueno en el Congreso y fue remitida al Senado para que siga su periplo parlamentario. Salgado reconoció el "margen ajustado" con el que se ha aprobado la Ley en la Cámara Baja, si bien explicó que ello se debe a la necesidad de mayoría absoluta en este primer trámite.

va a maltratar a Cataluña y sus ciudadanos y va a perjudicar la calidad de los servicios básicos de esta Comunidad.

El portavoz del PP, Álvaro Nadal Belda, ha criticado que la ley fuera a salir adelante con "apoyos justísimos, casi inexistentes", al tener que recurrir el Grupo socialista a los votos de dos partidos circunscritos a una Comunidad Foral, como es Navarra.

A su juicio, el nuevo modelo "nace muerto porque da la espalda a la crisis", aumenta la deuda y el déficit, subirá los impuestos y acabará con la solidaridad interterritorial.

Por su parte, la portavoz de Nafarroa Bai, Uxue Barkos, se ha

mostrado convencida de su voto a favor y ha dicho no sentirse "negociada ni cambalacheada", a la vez que se ha preguntado si los diputados vizcaínos, alaveses y navarros del PP iban a abstenerse en la votación.

El portavoz de ERC, Joan Ridaó, se ha dirigido, en especial, al portavoz de CiU y ha calificado su actuación de "memorable por histriónica", y le ha acusado de "erigirse en el profeta del desastre, del fatalismo y del derrotismo". Ridaó ha subrayado que Sánchez Llibre ha hablado incluso de asesinato del Estatut, "incalificable -ha dicho- porque sólo le faltó acusarnos de haber entrenado a los pilotos del 11 de septiembre". ♦

EL DÍA DE MAÑANA

RAIMUNDO CASTRO



Para entender la situación del 'Alakrana'

Ala espera de que se produzca pronto el desenlace positivo del secuestro del atunero español 'Alakrana', cuando todo apunta a una solución económica que permitirá la liberación de los pescadores, conviene conocer la situación en la zona del Índico donde se han producido los hechos para juzgar lo que va a ser el durísimo duelo dialéctico que se va a producir el día siguiente entre el PSOE y el PP. Cada partido tiene sus argumentos y, ambos, de peso. Pero por eso mismo es imprescindible conocer el escenario para juzgar lo ocurrido.

Nadie duda de que la amenaza de la piratería en aguas del Océano Índico es un problema para el conjunto de la Comunidad Internacional. Ese mar tiene una superficie equivalente a tres veces la del Mediterráneo y Naciones Unidas lo define como el mar más peligroso del mundo. Por ese mar transitan unos 20.000 buques de todo tipo al año, entre ellos, los buques del Programa Mundial de Alimentos que asisten a más de un millón y medio de personas cada mes. Solo en 2009 se han producido un total de 135 ataques y hasta 49 secuestros que han afectado a países europeos como Francia, Malta, Alemania, Grecia, Holanda, Bélgica e Italia. En este momento permanecen secuestrados un total de doce buques con banderas tan diversas como Taiwán, Malta, Reino Unido, Antigua y Barbuda, Singapur, Panamá, o China.

Los expertos dicen que la piratería es el negocio más rentable de toda África. De ahí que nos enfrentamos a una mafia, como bien la ha calificado la ministra Carme Chacón, con ramificaciones en despachos londinenses que parecen reírse del intento mundial por acabar con los paraísos fiscales y el trajín del dinero negro del terrorismo.

En ese marco, el Gobierno se ha comportado con frialdad, partiendo de la base de que siendo piratas no ideologizados o fanatizados por ninguna religión, su único objetivo es el dinero. Por eso, su actuación ha estado dirigida desde el primer momento a controlarlos, lo que se ha hecho tanto en el barco como en tierra, cuando fue el momento. Y por eso no descartó la intervención militar en ningún momento, aunque siempre la consideró el último recurso. En todo caso, dejó muy claro a los secuestra-

dores que la muerte de uno sólo de los secuestrados supondría la muerte de todos ellos. Para que eligieran entre estar vivos y con dinero o muertos.

Respecto a los demás debates, el Gobierno ha considerado que los dos piratas que se trajeron a España no son un problema porque el mismo Baltasar Garzón que los trajo tiene salidas legales para devolverlos. Su excusa es que las Fuerzas Armadas de los países que participan en la operación ATALANTA tienen, en el desarrollo de sus atribuciones, la obligación de detener a los secuestradores en situación de delito flagrante. Y eso es lo que hizo la Armada española. Luego, las autoridades españolas pusieron a los detenidos a disposición de la autoridad judicial, como era preceptivo, y vinieron a España a petición de la Audiencia Nacional, que es la que los tiene bajo su custodia.

Además, añade el Ejecutivo, ha estado en contacto en todo momento con la empresa armadora Echebaster, propietaria del Alakrana, que a su vez está en contacto con los familiares de los tripulantes del buque. Y la Comisión de Coordinación creada por el Gobierno desde que se tuvo conocimiento del secuestro, presidida por María Teresa Fernández de la Vega, ha estado y está analizando todas y cada una de las actuaciones posibles con la única prioridad de garantizar la seguridad de las víctimas del secuestro y que estén cuanto antes libres, sanas y salvadas.

De cara al futuro, el Gobierno piensa que las medidas de seguridad privada que se han aprobado evitarán nuevos secuestros de los 16 atuneros que faenan en la zona bajo bandera española y de los que lo hacen bajo otra bandera de conveniencia. Pero no se embarcarán militares en los atuneros, dicen, porque eso no tiene cabida en la legislación española, plantea serias dudas desde el punto de vista de la legalidad internacional y el Estado Mayor de la Defensa la considera una opción inviable desde el punto de vista operativo. De hecho, de los 27 países de la Unión Europea, ocho de los cuales aportan medios militares a Atalanta, solo uno, Francia, ha optado por esta solución. En fin, errores ha habido. Y el PP dice que muchos. Y graves. Será bueno discutirlos, pero cuando los pescadores vuelvan a Bermeo. ♦

EN BREVE

España El Rey anima a corregir desajustes y recuperar el empleo

■ Ayer en Madrid se inauguró la VIII Asamblea General y Conferencia Anual del Club de Madrid dedicado a 'Las dimensiones políticas de la crisis económica mundial'. En su presentación el Rey animó a los miembros de esta organización a que aporten soluciones "centradas en corregir desajustes, recuperar el empleo, la plena actividad productiva y dotar de mayor seguridad y confianza a operadores, trabajadores y consumidores, así como

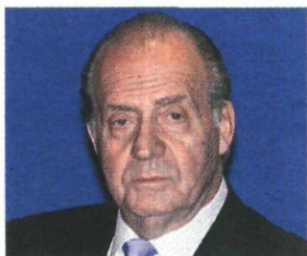

Juan Carlos I. EFE

el mayor bienestar de los ciudadanos". Además, añadió que "se requieren instituciones y reglas internacionales sólidas y eficaces, dirigidas a lograr el buen funcionamiento económico y social en un entorno globalizado", concluyó. ♦ AGENCIAS

Cámara alemana Belil avala el uso de su modelo laboral en España

■ El presidente de la Cámara de Comercio Alemana en España, Francisco Belil, que también es el máximo directivo de la multinacional Siemens en España, cree un acierto la implantación del programa alemán (kurzarbeit) en España por la flexibilidad que añade al sistema aunque no espera que tenga tanta aceptación como en Alemania por la diferente estructura productiva y legal. El Gobierno español prevé plantear su implantación después que los sindicatos apostarán por él. En el país germano 58.000 empresas han utilizado este sistema durante el presente ejercicio

y ha beneficiado a 1,3 millones de trabajadores. España es un país eminentemente de servicios mientras que Alemania la industria tiene una implantación muy fuerte. Además, según Belil, "la formación profesional allí es sumamente potente, algo muy diferente al modelo español". Las pirámides de formación son totalmente diferentes. En España el marco legal para su implantación ya existe "pero es muy rígido" explica Belil, refiriéndose a la posibilidad de aplicación en los ERE's temporales. "Se debería modificar y flexibilizar la normativa española para que el modelo fuera eficiente". Este sistema permite a los trabajadores contrarrestar parte de la pérdida salarial derivada del recorte de horas con el cobro de subsidios al desempleo, con la condición añadida de que han de mejorar su formación. ♦ Q.M.



Magdalena Álvarez busca soluciones a la crisis. EFE

El fraude fiscal en la UE es de 200.000 millones de euros

Economía

Esta cifra supone el 2% del PIB comunitario, según la europarlamentaria Magdalena Álvarez.

MIGUEL HUMANES (BRUSELAS)
mhumanes@neg-ocio.com

La ex ministra española de Fomento y actual diputada del Parlamento Europeo (PE), Magdalena Álvarez ha dicho en Bruselas que los cálculos apuntan que el fraude fiscal en la Unión Europea ronda los 200.000 millones de euros, lo que equivale al 2% del PIB comunitario. La ex ministra hizo estas declaraciones a una representación de la Asociación de Periodistas Europeos (APE) que ha sido invitada a Bruselas por el Grupo Socialista del PE.

Además de sus trabajos en materia fiscal y su decidido apoyo a la eliminación del secreto bancario en el seno de la UE, Álvarez forma parte de la Comisión Especial sobre Crisis Financiera y Económica, que se creó hace escasamente tres semanas y cuyo objetivo tiene un planteamiento triple: analizar la actual situación de crisis, estudiar la salida coordinada a medio plazo, valorando si retirar o no los estímulos fiscales en 2010 y para el largo plazo preparar las condiciones para establecer una regulación más férrea sobre el sistema financiero.

Además de Álvarez, hay otros tres españoles (otro socialista, uno del PP y un liberal, de CiU) en esta comisión especial, que está compuesta por un total de 45 parlamentarios titulares y 45 reservas. Sus trabajos se extenderán durante un año y sus integrantes son ambiciosos, y no piensan limitarse a elaborar un informe para que sea archivado.

Por su parte, el presidente del PE, el polaco Jerzy Buzek, se reunió ayer con los miembros de la APE minutos antes de viajar a Madrid, donde iba a reunirse con el presidente Rodríguez Za-

patero, que liderara la Presidencia española de la UE a partir del próximo enero.

Buzek insistió en que se trata de una presidencia "muy, muy importante" porque en ese primer semestre deben sentarse las bases de la aplicación del Tratado de Lisboa, un nuevo paso en la integración europea que tiene revolucionado al Parlamento.

El vicepresidente de esta institución, el socialista español Miguel Ángel Martínez explicó que la aprobación del Tratado de Lisboa (con la ratificación checa) supuso un alivio en un primer momento, pero al poco tiempo "ha supuesto un terremoto en muchos ámbitos", dijo Martínez, por las implicaciones que tiene en el funcionamiento del Parlamento, que sale muy reforzado con este documento. El PE pasa a tener competencias y a decidir un 30% de los asuntos europeos que tenía hasta ahora, a un 90%, comentó el vicepresidente del PE.

Una de las novedades que aporta el Tratado de Lisboa es que hay que crear un cuerpo diplomático europeo, con unas 150 embajadas en todo el mundo.

Otro de los asuntos que tiene a los altos funcionarios de Bruselas bastante revolucionados es la elección del presidente del Consejo Europeo, que sería el primer presidente europeo de la historia, y el alto representante de Exteriores que a su vez tiene que ejercer de vicepresidente de la Comisión Europea. Las quinielas se multiplican desde hace semanas, y algunos nombres que sonaron fuerte en un principio, como Tony Blair o Felipe González, están prácticamente descartados. El candidato que más suena para ocupar el cargo de 'canciller europeo' es el británico David Miliband, aunque el italiano Massimo Dalema está ganando puntos. Mientras, el belga Herman Van Rompuy tiene cada vez más apoyos para hacerse con el trono europeo. ♦

Rato se desmarca del PP al avalar la subida del IVA del Gobierno

España

Rodrigo Rato se desmarcó ayer de la línea de pensamiento del Partido Popular al considerar positiva la subida del IVA aprobada por el Gobierno y que entrará en vigor a partir del julio de 2010, ya que considera que

con un IPC a la baja como el actual, no perjudicará a quienes mantengan su empleo. Rato manifestó que teniendo en cuenta que el déficit público supera el 10% del Producto Interior Bruto (PIB) y que éste está cayendo a ritmos de hasta el 4%, tratar de equilibrar los presu-

puestos mediante un aumento del IVA no basta.

Así, argumentó que lo que se recaude a través el incremento de este impuesto puede servir para financiar a las administraciones locales, destinarse a políticas de empleo o incluso a otros fines, pero no alcanza para todo.

Por ello, indicó que los países industrializados, y especialmente España, se encaminan hacia una crisis fiscal "ineludible", que se hará evidente a corto plazo y que exigirá "dolorosas políticas" de ajuste de gastos y de austeridad.

Rodrigo Rato también abogó por un "ajuste" del sistema de pensiones español, pese a defender el modelo. Expuso que dicho ajuste supondrá una corrección modesta si se hace con tiempo. ♦ AGENCIAS

Desayuno informativo

Excmo. Sr. D. Jesús Caldera Sánchez-Capitán

Vicepresidente Ejecutivo de la Fundación Ideas

Madrid, 17 de noviembre de 2009

El acto comenzará a las 9,00 h.

Hotel Meliá Los Galgos

Claudio Coello, 139 - 28006 Madrid

"La necesidad de un nuevo modelo de crecimiento económico para España"

i fundación ideas
para el progreso

Organizado por:

Executive
Forum
España



Diario organizador:

Negocio Estilo de vida

Información 917 505 512 · inscripciones info@exeforum.com

Aforo limitado. Imprescindible confirmación por parte de la organización

Información patrocinios chiva@exeforum.com

Próximos desayunos y eventos:

- Jornada sobre Prevención de Blanqueo de Capitales / Madrid, 19 nov.
- Desayuno Informativo con D. Gustavo de Arístegui San Román / Madrid, 24 nov.
- Encuentro sobre Formación y Recursos Humanos / Madrid, 26 nov.
- Foro de Inversiones Públicas / Madrid, 2 dic.
- Desayuno Informativo con D. Antonio Garrigues / Madrid, 14 enero 2010
- Desayuno Informativo con D. Cristóbal Montoro Romero / Madrid, 19 enero 2010

PROFESIONALES

Exposición de arte en FIDE

La Fundación para la Investigación sobre el Derecho y la Empresa organiza una **exposición** durante los próximos 26 y 27 de noviembre, con la presencia del experto **Carlos Jiménez Jorquera**.

La Justicia europea condena a España por eximir del IVA a los registradores

Sentencia ♦ El Tribunal considera que deben aplicar este impuesto a los servicios prestados a las CCAA

A. GARVI

agarvi@neg-ocio.com

La Sala Tercera del Tribunal de Justicia de las Comunidades Europeas, presidido por José Narciso da Cunha, ha puesto en evidencia la función de liquidación y recaudación de impuestos de los registradores españoles.

La Justicia europea ha condenado a España por incumplir la Sexta Directiva sobre armonización fiscal. El motivo es que la función de los registradores de liquidar en algunas CCAA los impuestos sobre sucesiones y transmisiones patrimoniales está exenta del pago del IVA, según la legislación española.

El conflicto se remonta a octubre de 2004 cuando la Comisión Europea (CE) remitió un escrito a España estimando que los servicios prestados a las CCAA por los registradores de la propiedad, en su función de liquidadores de impuestos, debían estar sujetas al IVA.

El Tribunal de Justicia estima, en primer lugar, que estas actividades se hacen a cambio de un porcentaje de las cantidades recaudadas y por ello constituyen una prestación de servicios a título oneroso.

Profesional autónomo

Los jueces dan la razón a Bruselas al asegurar que el registrador-liquidador es un profesional que presta servicios con carácter independiente y organiza de forma autónoma sus recursos humanos y materiales. Además, la relación entre el titular del Registro y su personal auxiliar no se "subordina en

modo alguno a la CCAA", siendo la misma que la existente entre empresario y trabajador.

Respecto a la responsabilidad del profesional, el Tribunal recuerda que pese a que la CCAA pueda ser considerada responsable de los actos del registrador en su calidad de "delegado de la autoridad pública" esto no supone la existencia de vínculos de subordinación.

La sentencia condena a España a pagar las costas y rechaza su razonamiento de que los registradores no están sujetos al IVA por su cualidad de organismos de Derecho Público. El Tribunal exige que se den acumulativamente dos requisitos para la exención de este impuesto: ser organismo público y ejercer las actividades en su condición de autoridad pública.

A efectos de la Sexta Directiva, el Tribunal señala que los registradores ejercen su función recaudadora como actividad dentro del marco de una profesión liberal. No están integrados en la organización de la Administración Pública y no son órganos de Derecho Público.

En consecuencia y a pesar de que estas actividades están comprendidas entre las prerrogativas de la autoridad pública, ya que las CCAA confían esta actividad a un tercero independiente, se deniega la aplicación de la regla de no sujeción al IVA prevista en la Sexta Directiva.

La Comisión pone en evidencia la discriminación fiscal existente en España. No puede haber distinción, a efectos fiscales, entre los ingresos percibidos



La sede del Tribunal de Justicia, en Luxemburgo, tuvo ayer una jornada muy movida. NGC

EL APUNTE

Cataluña y la delegación de competencia fiscal

La sentencia de la Justicia europea echa por tierra la enmienda propuesta por CiU a la financiación autonómica. Se pretendía que los registradores asumieran más funciones de las CCAA. Además de liquidación y recaudación, también la potestad sancionadora y la revisión en vía administrativa de los tributos que gestionan. ♦

por los registradores como profesionales encargados del Registro de la Propiedad (con sujeción al IVA y su carácter empresarial en las relaciones con los ciudadanos) y los ingresos recibidos como registradores encargados de las oficinas liquidadoras por cuenta de las CCAA.

Campaña electoral

La decisión de la Justicia europea ha sorprendido a estos funcionarios y profesionales en plena campaña electoral y con los candidatos a presidir el Colegio de Registradores en busca de

apoyos por España. Fuentes del colectivo han destacado a NEGOCIO que siempre han "cumplido la legalidad y así seguiremos haciéndolo". Las medidas dependen del Gobierno y de las comunidades autónomas, que deberán pagar el IVA (subirá al 18% el próximo año) por los servicios prestados por estos profesionales.

Los hechos se remontan a marzo de 1999, cuando la Audiencia Nacional declaró que los registradores, en su función de liquidadores, eran profesionales autónomos y que sus ser-

CRONOLOGÍA

8 marzo 1999

La Audiencia Nacional declara que los registradores están sujetos al IVA en su servicio a las CCAA.

12 julio 2003

Sentencia del Tribunal Supremo estimando que los registradores son meros funcionarios.

18 octubre 2004

Bruselas envía un escrito a España requiriendo el pago del IVA a los servicios de estos profesionales.

12 noviembre 2009

El Tribunal de Justicia de las Comisiones Europeas condena a España por vulnerar la Sexta Directiva.

El turno de oficio denuncia impagos crónicos en Madrid y Valencia

Abogados

Silos letrados del turno de oficio de Madrid se encerraron en el Colegio de Abogados en protesta por el impago de 31 millones de euros pendientes de 2009; el decano del Colegio de Abogados de Valencia, Francisco Real, denunció el impago crónico del Gobierno valenciano.

Los letrados madrileños intentaron presentar un escrito ante la Consejería de Justicia del Gobierno de Esperanza Aguirre, encontrándose con el "cerrojo echado a partir de las 12:35 horas". Las asociaciones convocantes trasladaron al Ejecutivo madrileño su más enérgica protesta por este "nuevo acto de desprecio".

Por su parte, el decano del Colegio de Valencia mostró su "total disconformidad" con la intención de la Consejería de Justicia de la Generalitat de establecer mecanismos de control para "ajustar los costes del turno a una realidad asumible y no a una realidad de gasto sin control", a pesar de aumentar el turno de oficio con la crisis. ♦ A. G.



Manifestación en Madrid. EFE

Fallece Ruiz Jarabo, abogado general de la UE

Justicia europea

El magistrado del Tribunal Supremo Dámaso Ruiz Jarabo, de 60 años, fue hallado muerto en su domicilio de Luxemburgo, donde era abogado general del Tribunal de Justicia de las Comunidades Europeas (TJCE).

Ruiz Jarabo fue el candidato más firme a presidir el actual

Consejo General del Poder Judicial, que recayó en Carlos Dívar. Además de magistrado del Supremo, fue jefe de gabinete de los CGPJ presididos por Antonio Hernández Gil y Pascual Sala. Recientemente fue nombrado abogado general del TJCE, institución de la UE que cumple la función de órgano de control del derecho comunitario. ♦ E.P.

Juan Picornell y Miguel Vaquer, finalistas por Baleares

Premio Emprendedor del Año ♦ E&Y reúne a lo mejor del empresariado balear

REDACCIÓN
profesionales@neg-ocio.com

Los empresarios Miguel Vaquer, presidente y director ejecutivo del Grupo Oxidoc y Juan Picornell, fundador y director ejecutivo del Grupo Cappuccino han sido proclamados finalistas por la zona de Baleares del Premio Emprendedor del Año 2009, organizado por Ernst & Young (E&Y), en colaboración con el IESE, BNP Paribas Fortis, Repsol y el diario económico Negocio.

El acto de proclamación, presidido por el Conseller de Presidencia del Govern Balear, Albert Moragues, se celebró ayer en Palma de Mallorca, durante un almuerzo en el que los finalistas han estado arropados por destacadas personalidades del mundo empresarial.

Juan Picornell Rowe es el fundador y director ejecutivo del Grupo Cappuccino, dedicado a la explotación, en régimen de propiedad o franquicia de una cadena de cafeterías, bares y restaurantes en España y el extranjero. El grupo, con sede central en Palma de Mallorca, se crea en 1993 con la apertura de su primera cafetería en Palma Nova. En 2003, el grupo crea la marca Tahini como Sushi Bar y en el año 2007 abre su primer *take away*.

En la actualidad, la compañía cuenta con ocho establecimientos Cappuccino en Mallorca y ha iniciado un proceso de expansión nacional e internacional con nuevas aperturas previstas en Arabia Saudí, Londres, Palma, Madrid y Valencia, así como la puesta en mar-



Antonio Asensio, director de Executive Education del IESE; Miguel Vaquer, Juan Picornell; Albert Moragues; Antonio Bosch, socio responsable de E&Y en Baleares y Eduardo Díez. NEGOCIO

cha de su tercer punto de venta *take away*.

Por su parte, Miguel Vaquer Gelabert es presidente y director ejecutivo del Grupo Oxidoc, una empresa dedicada a la fabricación y venta de productos relacionados con la salud laboral, como equipos de reanimación, botiquines de primeros auxilios, productos médico-sanitarios, equipos de protección individual y vestuario laboral para todos los sectores. Con sede en Palma de Mallorca, la compañía fue constituida en 1988 para cubrir la demanda de botiquines de primeros auxilios en las empresas, siendo pionera en introducir los botiquines de plástico en el lugar

de trabajo, lo que la ha convertido en líder indiscutible del mercado. Posteriormente, ha complementado su oferta con otros productos muy necesarios en primeros auxilios como los desfibriladores, que hoy en día se hallan en todos aquellos lugares donde se produce una concentración de personas.

La firma posee desde hace 12 años una oficina propia en Shanghai con capital 100% mallorquín y pretende continuar con la expansión internacional en países de Europa, Centroamérica y Sudamérica.

"Tanto Juan Picornell como Miguel Vaquer han demostrado reunir cualidades, tan valoradas en la actual situación económi-

ca, como el espíritu emprendedor, la innovación y, la búsqueda permanente de nuevas oportunidades de negocio", afirmó Eduardo Díez, socio de Ernst & Young y responsable del Premio Emprendedor del Año.

Ambos empresarios pasarán a la final nacional del Premio Emprendedor del Año 2009 que se celebrará el próximo 18 de febrero de 2010 en Madrid. Allí competirán con una veintena de finalistas procedentes de toda España y de donde saldrá elegido el Emprendedor del Año nacional, quien a su vez concurrirá al Premio Mundial en el que participan 50 emprendedores procedentes de países de todo el mundo. ♦

OPINIÓN

ALFONSO
MUÑIZ VIGIL



Expedientes no sancionadores

Una "terminación convencional" es un acuerdo entre una o más empresas y una autoridad de competencia para poner fin a un expediente sancionador. Es una nueva vía de resolución que está siendo utilizada con éxito tanto por la CNC como por las autoridades autonómicas de competencia. De hecho, en los dos años desde su introducción en España, más de la mitad de los expedientes en que las autoridades identificaron posibles conductas anticompetitivas han concluido por terminación convencional.

A cambio de que la autoridad ponga fin a un expediente sin sanción, las empresas deben ofrecer compromisos que resuelvan los problemas para la competencia identificados. Dichos problemas son distintos en cada caso y los compromisos han de ser diseñados para adaptarse a cada situación. Como resultado, los compromisos son de lo más variopinto: se han cerrado expedientes tras el compromiso de empresarios y sindicatos de suprimir artículos de convenios colectivos; con la rescisión anticipada de los contratos; o mediante un acuerdo de restitución de suministro.

Tradicionalmente, un expediente sancionador solía concluir con una orden de cesación de conducta, en muchos casos acompañada de la imposición de multas cada vez más importantes. Estas órdenes, aunque útiles para reprimir conductas prohibidas, son difíciles de supervisar y pueden crear importantes problemas prácticos para las empresas. Por otro lado, las multas no sirven para reparar el daño causado ni benefician a los afectados, a la vez que pueden ocasionar nuevos daños en el mercado.

Frente a este sistema tradicional, la terminación convencional permite resolver un problema de competencia de forma constructiva, sin perjuicios innecesarios para los responsables de las conductas o el mercado. Además, los compromisos incluyen sus propios mecanismos de control que facilitan la tarea supervisora de la autoridad.

De este modo, la terminación convencional ofrece ventajas a los imputados, que pueden evitar el pago de multas y una declaración de infracción

y así minimizar el riesgo de reclamaciones de daños posteriores. Por otra parte, las autoridades pueden conseguir soluciones reales y eficaces a los problemas detectados y ahorrar recursos para emplear en casos más graves o de más difícil solución.

Hay quien puede no resultar beneficiado por un acuerdo de este tipo. Como indicado, los perjudicados por las conductas anticompetitivas podrían ver limitadas sus posibilidades para reclamar daños y perjuicios. Dado que estos expedientes concluyen normalmente sin una declaración de infracción, resultará muy difícil en la práctica para los perjudicados demostrar la existencia de la infracción ante los juzgados. Además, la participación de

Las multas no sirven para reparar el daño ni benefician a los afectados

Más del 50% de los expedientes han concluido sin sanción

terceros en la terminación convencional es limitada, ya que tan sólo tienen derecho a ser informados de los distintos trámites y su opinión es de dudosa influencia en el resultado de las negociaciones.

En definitiva, la terminación convencional es un instrumento que, por las potenciales ventajas que ofrece a empresas, autoridades y, en general, a los mercados, debe considerarse como un gran avance para resolver los problemas de competencia. No obstante, se trata de un avance que, para no desincentivar la aplicación privada del derecho de la competencia, podría completarse con una participación más activa de terceros interesados en el procedimiento o en la negociación de los acuerdos. ♦

Alfonso Muñiz Vigil, de Cuatrecasas, Gonçalves Pereira.

España puede seguir los pasos de Italia

Mafia y corrupción

El fiscal italiano Roberto Scarpinato alerta del peligro de la irrupción de las bandas extranjeras

El fiscal especial antimafia italiano, Roberto Scarpinato y el fiscal anticorrupción de Cataluña, Fernando Bermejo, mostraron su preocupación por la irrupción de las bandas de crimen organizado en España. Tanto el jurista italiano como el fiscal Bermejo piensan que si no se pone coto a las bandas mafiosas, dentro de 15 años España puede presentar un panorama similar a Italia.

Roberto Scarpinato, que actualmente dirige la Fiscalía de

Palermo formó parte del triunvirato antimafia junto con el juez Giovanni Falcone, asesinado por la *cosa nostra*, y Paolo Borsellino. En una intervención en el Colegio de Abogados de Barcelona, el jurista subrayó la situación actual del crimen organizado y lo calificó de "burguesía mafiosa" ya que los jefes de la Mafia forman parte de la clase dirigente y entre sus integrantes figuran desde médicos, abogados hasta profesores universitarios.

Finalizada la rebelión social italiana de la primera mitad de los noventa contra el poder mafioso y los políticos corruptos, "la Mafia cuenta hoy con más poder que nunca" y denuncia la persecución a jueces

y periodistas "acusados de sostener el odio político". Scarpinato se muestra pesimista al creer que el sacrificio de los jueces asesinados ha sido vano y confiesa que "siento que he perdido 20 años de mi vida" en la lucha anticorrupción.

En este sentido, Scarpinato enumera las diversas actuaciones legislativas de los gobiernos de Berlusconi que han intentado modificar las leyes para someter la magistratura al poder político, excluyendo algunos casos de corrupción del código penal y la modificación de la ley electoral. Por su parte, Fernando Bermejo denunció que "las fórmulas de sanción y prevención de la corrupción están anticuadas". ♦ A. RANEDO

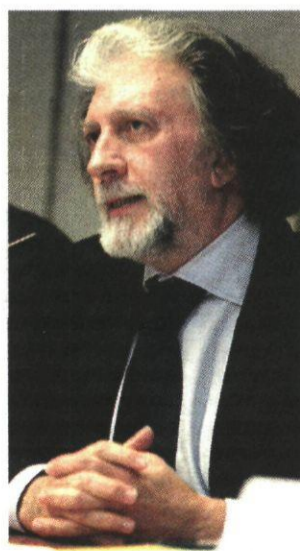

El fiscal Scarpinato. A.N.

ESTILO DE VIDA

43%

La nueva **fiscalidad** será del **43%**, un **tipo impositivo reducido** sobre lo que se paga en otros países. En **Inglaterra** se paga el **46%**, en abril será el **50%**.



Medidas populistas, otro error

Fiscalidad ♦ Tener una plantilla de 25 extranjeros es un 19% más barato que apostar por la cantera

FUTBOLITIS

MARCOS LÓPEZ



La abdicación de la Ley Beckham es la responsable de que la patronal amenace con ir a la huelga. El mundo del fútbol es diferente, la deuda con Hacienda es estratosférica, pagos fraccionados y aplazados a la medida, deuda pendiente de resoluciones judiciales y una cantidad irreverente de intereses acumulados por impagos. La medida del gobierno, populista e intrascendente, afecta al impuesto de la renta de las personas físicas por lo que el primer detalle significativo es que sea la patronal la que plantee la huelga.

El pago a los futbolistas siempre ha sido objeto de contenciosos, se busca exprimir la legalidad para encontrar fórmulas que rebajen los costes. La patronal busca la huelga porque a los futbolistas extranjeros sin residencia en nuestras fronteras se les paga en neto. El tipo impositivo del 24% corre a cargo de los clubes. Es lógico que esa medida atente contra ellos, un problema por derivación, la patro-

nal asume el neto y ahorra costes. Tener una plantilla de 25 extranjeros es un 19% más barato que apostar por la cantera y tirar de 25 nacionales. Es la realidad, mercado desigual que perjudica el producto nacional. Los equipos se llenan de extranjeros, los equipos son una ONU futbolera sin ningún tipo de control de calidad.

La huida de los cracks

El fondo de la Ley Beckham tiene sustento pero las formas la han llevado al absurdo por todas las partes. En la Premier los extranjeros no comunitarios, que no hayan sido internacionales o que no hayan jugado el 75% de los partidos en el último año con su selección, no obtienen el permiso de trabajo y por tanto, la residencia. Existe alguna manera de librar esta norma pero siempre ante tribunal y sin ningún tipo de concesión de cara a la galería. Es un control de calidad al uso. En España llegan jóvenes y veteranos, internacionales o desconocidos, cualquiera puede ser

candidato a quitarle el sitio a un jugador de la cantera.

El gobierno toma una medida poco o nada significativa sobre la recaudación total. La ausencia de medidas estructurales hace que vivamos al día, todas las medidas sirven para parchear los agujeros negros, para diferir el problema para el futuro con la esperanza de que de aquella llueva menos. Los clubes no tienen ninguna posibilidad ante la amenaza de huelga. España, futbolera y preocupada, siente que el paro aumenta, el poder adquisitivo disminuye y la inflación ha dejado paso a la deflación sin que la inversión privada y la financiación aparezcan. Los futbolistas, vida laboral corta con alta carga impositiva, ganan menos de lo que parecen y viven a un ritmo más alto del aconsejable. Todo termina, urgen reformas estructurales para beneficiar al Estado y a los trabajadores, también a la patronal pero como esto va más allá del mero parche se prefiere la medida populista, que paguen los que más ganan.

Los cracks no se irán por más que suban los impuestos a la tasa generalista. Será el 43%, un tipo impositivo reducido sobre lo que se paga en otros países. En Inglaterra se paga el 46% aunque algunos clubes usan estrategias para reducir la carga fiscal. El Chelsea de Abramovich

LA FRASE



“Hacer que los futbolistas paguen más es un debate ganado, hacer que los clubes paguen su deuda, una batalla perdida”

utiliza un plan de pensiones aunque en abril de 2010 el tipo impositivo en el Reino Unido subirá hasta el 50%. En Italia y Alemania se paga el 43 y 45% respectivamente.

Paraíso fiscal relativo

Los nuevos paraísos fiscales son Rusia y Portugal, ya lo eran antes de esta medida. En Rusia pagan el 12%, extranjeros y nacionales, son los auténticos privilegiados del mundo del fútbol. Se paga en bruto. Significativo fue el caso Arshavin. Cobraba 2,5 millones en el Zenit, cuando negoció con el Tottenham en verano solicitó ganar 3,5 millones de

euros. No fue a los Spurs, se quedó en el Zenit para desembarcar seis meses después en el Arsenal. Firmó por 3,4 millones, era feliz hasta que descubrió la cantidad que debía separar para pagarle al herario público. Montó en cólera y aún le dura.

La subida de impuestos no es la solución. Ni de lejos, la medida populista esconde falta de estudio sobre las consecuencias y una ausencia de conocimiento sobre la globalidad de la industria del fútbol. La actividad económica que genera el fútbol no tiene parangón. Las ilusiones y la pasión hacen que el fútbol no tenga comparación posible. El fútbol es un sostén de una economía basada en el consumo.

Mal camino

La deuda con Hacienda, la ley concursal y los números rojos son síntomas de que el fútbol no se sostiene. Fomentar los viajes, tomar medidas para que los mejores jueguen en nuestra liga así como conseguir que los clubes empiecen a ponerse al día con el herario público deberían ser temas que preocuparan más ya que esta medida, la abolición de la Ley Beckham respetará los contratos firmados.

Restringir lo competitivo, hacer que los que más ganan paguen porcentajes galácticos sólo lleva a un camino, la abstención o el fraude, cualquiera

de los dos tiene el mismo final, el Estado deja de recaudar. La preocupación debería estar centrada en la reducción del IVA, considerando el fútbol como un espectáculo aplicando el 7% aplicado por el Cine.

De la cantidad cobrada por un futbolista sólo el 15% se puede diferir como derechos de imagen. Aumentar el porcentaje, hacerlo correlativo a la subida o disminución del IRPF de las rentas más altas podría equilibrar la recaudación sin que eso signifique pérdida competitiva de los clubes de fútbol. Otro detalle son las quinielas, los clubes sólo se llevan el 9,8% de la recaudación, las diputaciones municipales arrancan un 1% más, llegando al 10,8%. Porcentajes muy bajos cuando los clubes son los protagonistas.

Sin legislar quedan las apuestas deportivas. Las casas deportivas facturan miles de millones de euros quedando los clubes al margen absoluto de las ganancias. El dinero huye de España. Legislar las apuestas on line así como los locales de casas de apuestas que empiezan a verse en España supondría un dinero que bien podría ser utilizado para generar un nuevo ingreso en las arcas del Estado y en los clubes dando por sentado que vista la situación del país, este ingreso extraordinario para los clubes estaría embargado hasta finiquitar la deuda con Hacienda. ♦

El chef Arola abrirá una coctelería en Madrid

Gastronomía ♦ El proyecto se inaugura dentro de un mes

ANA FRANCO
afranco@neg-ocio.com

El cocinero catalán Sergi Arola está plétórico. Acaba de iniciar una aventura laboral en Latinoamérica (con un restaurante en São Paulo, Brasil) y ya prepara su próximo proyecto: una coctelería en el centro de Madrid. Concretamente, en la calle Bárbara de Braganza.

Le Cabrera, que así se llamará el establecimiento, es fruto de la asociación de Arola con el coctelero Diego Cabrera, con el que trabajó con anterioridad. "La planta de abajo estará dedicada a la coctelería, y en la de arriba tendremos una barra con tapas y raciones para sentarse y comerlas ahí mismo", dice Arola.

El chef no quiere gastarse mucho más de 250.000 euros en esta coctelería que tendrá 250 metros cuadrados, ya que el local será alquilado.

"Da un poco de miedo abrir ahora, pero va a funcionar muy bien como *after office*, porque Diego arrastra a una clientela fija en Madrid", comenta.

Menú a la baja

A pesar de su entusiasmo, el proyecto más personal de Arola, su restaurante madrileño Gastro, que tiene dos estrellas Michelin, no va todo lo bien que él quisiera. La crisis está haciendo estragos en los establecimientos de cinco tenedores, para compensar la falta de comensales, Arola va a rebajar en breve el precio del menú hasta, posiblemente, 60 euros. Ahora, el menú más barato de la carta de Gastro cuesta 95 euros.

Con el fin de diversificar sus negocios, el catalán ha viajado a São Paulo (Brasil) y ha abierto este mes Arola-Vintetres, un restaurante ubicado en la planta 23 del hotel Tivoli São Paulo-Mofarrej, que pertenece

Diversificando. El cocinero catalán ha puesto una pica en Brasil, concretamente en el hotel Tivoli São Paulo-Mofarrej.



Sergi Arola (izda.) con Bernard Mercier, de Tivoli Hotels.

al sello de calidad The leading hotels of the world.

"Nos hemos asociado con la cadena hotelera Tivoli, que conocí a través del banco Espirito Santo, dueño de Tivoli. Fue la única entidad financiera que confió en nosotros cuando quisimos abrir Gastro, y por ellos me llegó la propuesta", dice Arola, que hasta hace más de un año fue responsable del restau-

rante La broche, situado en el hotel Miguel Ángel de Madrid.

El concepto de su restaurante brasileño es el mismo que el que Arola despliega en los hoteles Arts de Barcelona y Penha Longa, en Sintra (Portugal). La carta tendrá una inspiración mediterránea, toques de la cocina catalana e influencia de los ingredientes brasileños. Además de las tradicionales patatas bravas, marca

de la casa (y culpables de que sus detractores digan que el cocinero no evoluciona, pues siempre las incorpora en todas sus cartas), habrá 30 tipos de tapas y platos distintos, entre ellos jamón ibérico de bellota y anchoas de Stañoña.

"Abrir en Brasil es como abrir en casa. Los brotes verdes allí son del tamaño de una palmera", dice el cocinero. ♦

LA RUTA DEL VIERNES



PUNTOS DE INTERÉS:

1. Colmenar de Arroyo - El Gallo San Sebastián, 3	1. Colmenar de Arroyo - El Mesón de Doña Filo San Juan, 3	1. Colmenar de Arroyo - Chicote's General Franco, 1	2. San Martín de Valdeiglesias - Arcos de la Corredera Corredera Alta, 28	3. Villa del Prado - El Molino Avda. Generalísimo, 66
---	---	---	---	---

- Gasolinera
- Kilómetro
- Cafetería
- Tienda
- Abierto 24 horas
- Hotel
- Lavado
- Cajero automático



infografia@neg-ocio.com

Restaurantes sureños que no decepcionan

Son varios los establecimientos del sur de Madrid en los que, por su precio, el comensal puede exigir

La Sierra Oeste de Madrid está salpicada de localidades muy poco pobladas. La tranquilidad manda, y por eso se pueden dedicar a la buena gastronomía casera, la que se hace con quietud y dedicación. El auge turístico de la zona es considerable, sobre todo alrededor de los dos grandes embalses de la zona: San Juan y Picadas. Por eso el ámbito gastronómico también se ha desarrollado en esta área de la Comunidad de Madrid.

Algunos de los mejores restaurantes de la comarca tienen un precio medio que sobrepasa los 40 euros de media. Entre ellos, El mesón de Doña Filo, uno de los mejores establecimientos de Madrid. Situado en el casco urbano de Colmenar del Arroyo, me-

rece la pena desplazarse hasta allí para dejarse sorprender por la creatividad de sus platos, aunque su cocina se enmarque en la denominación tradicional/casera. El que sí se considera vanguardista es Chicote's, de nombre casi homónimo a la famosa coctelería capitalina. Está ubicado también en Colmenar del Arroyo.

Otros restaurantes en los que el comensal puede exigir un poco más (aquellos en los que el precio medio de la carta se sitúa entre 40 y 60 euros) son Arcos de la corredera, en San Martín de Valdeiglesias (con creaciones culinarias de vanguardia), y El molino, en el casco urbano de Villa del Prado. No obstante, la zona sur también está plagada de establecimientos de una calidad razonable en los que se puede comer por menos de 20 euros. ♦ REDACCIÓN

Más info: www.buenviajecepsa.com

Disfruta de tu viaje con el único **Calculador de Rutas Más Seguras.**

www.buenviajecepsa.com

Con la colaboración de

CEPSA
Juntos en el camino

ESTILO DE VIDA

Nuevo paraíso a orillas del Atlántico marroquí

Hotel

El Mazagan Beach es un 5 estrellas con 500 habitaciones de lujo árabe, gran casino y campo de golf

REDACCIÓN
redaccion@neg-ocio.com

Imagínese despertar en una suite de casi 250 metros cuadrados y disfrutar de un amanecer de 180 grados de Océano Atlántico para usted solo. Después, quizá le apetezca dar un paseo a lo largo de una playa de siete kilómetros o descubrir una región africana aún desconocida para el turista convencional, Doukkala, a escasos 90 kilómetros de Casablanca, en Marruecos.

Es posible llevar la ensoñación a la realidad. El recién inaugurado Mazagan Beach Resort es otro de esos oasis de lujo que surgen ajenos a la crisis y

que ofrecen al huésped una estancia de ensueño: jardines exuberantes, baños de estilo árabe, 500 habitaciones, villas privadas, ocho restaurantes y sus tres puntos fuertes: *spa*, casino y campo de golf.

Cada una de las 20 *suites* con que cuenta el establecimiento está exquisitamente decorada: mosaicos musulmanes, maderas nobles oscuras y vistas de infarto al mar. Dentro de esta clasificación, también hay niveles: ejecutivas, presidenciales y reales, éstas últimas, de 342 metros cuadrados.

Para el próximo 26 de este mes se prevén las aperturas del salón de belleza, de la peluquería y del *hamman* (baño turco). ♦

Mazagan Beach Resort
Precio habitación 'deluxe' doble con vistas al océano: aprox. 198 euros.

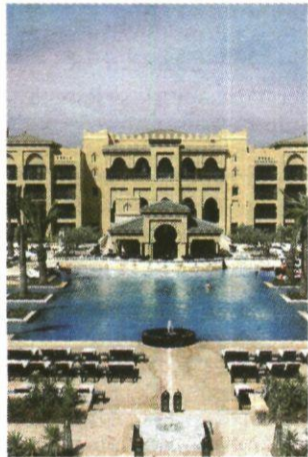

LOCALIZACIÓN



Fuente: elaboración propia. Negocio

EN DOS PALABRAS



Más o menos informal

■ Tiene apariencia de bar, pero también da bien de comer y de cenar y a buen precio, sin pretensiones. De hecho, el restaurante El 18, en el centro de Madrid, ofrece una cocina informal en forma de pinchos y raciones para degustar en su barra, y una correcta carta más elaborada de cocina española en su comedor. Éste está a rebotar entre semana a la hora de comer. El local se nutre de los ejecutivos de la zona y de grupos de amigos, por lo que conviene reservar. Parte del éxito de este recién inaugurado local se debe a su menú de 11 euros con IVA incluido. A la carta, la cuenta puede salir por 35 euros de media. ♦

Dirección: C/Castelló 18, Madrid (www.el18.es)

SALIR Y MÁS

El gran escaparate de la decoración

■ Una nueva edición de Casa Decor ha echado abajo por dentro un edificio para decorarlo con las propuestas de las firmas de vanguardia. Hasta el 13 de diciembre, la Casa Llorens, en el ensanche barcelonés, acoge esta exposición de decoración e interiorismo de más de 2.000 metros cuadrados que muestra distintas áreas de un hogar: salones, baños, cocinas... hasta 40 ideas.

La última vez que los responsables de Casa Decor organizaron la feria en la ciudad condal lo hicieron en el Port Fòrum, en 2008. En esta ocasión han elegido un edificio que fue galardonado con el Premio de Arquitectura de 1907. Casa Llorens se construyó en 1906 por el arquitecto Josep Terraza i Pérez, y es un fascinante ejemplo de modernismo catalán. De hecho, sólo por admirar su belleza merece la pena la visita a Casa Decor, cuya entrada cuesta 12 euros. ♦

Web: www.casadecor.es



TINO

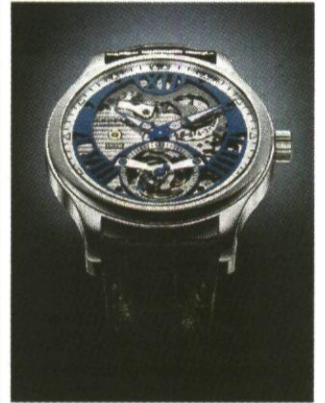

Chopard lanza nuevos y exclusivos L.U.C

■ La firma de alta joyería y relojería Chopard, que el año que viene celebrará su 150 aniversario, acaba de lanzar ediciones muy limitadas de cuatro nuevos modelos de su colección de manufactura L.U.C (siglas que se corresponden con las iniciales del nombre del fundador de la casa, Louis-Ulysse Chopard). Del Tourbillon Tech Steel Wings sólo se pondrán a la venta 100 ejemplares, y 10 más en una versión de súper lujo con bisel engastado con diamantes. Del Tourbillon Tech Twist, que incorpora rueda de escape de silicio, por lo que no necesita lubricante, se han fabricado 50 piezas. Por último, del Tech Qualité Fleurier y del Lunar Big habrá 250 unidades. ♦

Web: www.chopard.com

EL TIEMPO



HOY EN ESPAÑA

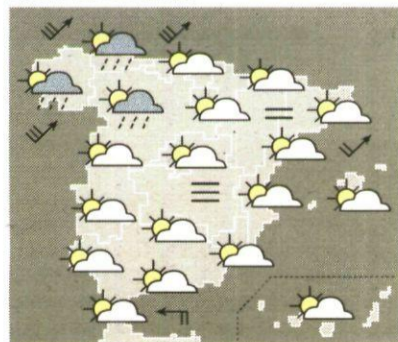

	Máx.	Mín.
Barcelona	20	12
Bilbao	23	13
Burgos	17	7
La Coruña	21	16
Madrid	19	7
Murcia	25	8
Sevilla	26	10
Toledo	22	7
Valencia	24	11
Valladolid	18	8
Zaragoza	19	8

MAÑANA

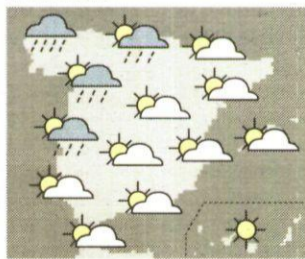

TEMPERATURAS MUNDO

	Máx.	Mín.
Berlín	10	4
Bruselas	13	10
Londres	15	10
Nueva York	12	7
París	16	11
Tokio	13	8

CONTAINERCLICK

Venta y reserva para el transporte de contenedores en sólo tres pasos

www.renfe.com/mercancias

renfe
Mercancias

Fuente: AEMET.

infografia@neg-ocio.com

EMBALSES

■ Nivel medio de agua almacenada en los embalses de la Comunidad de Madrid.

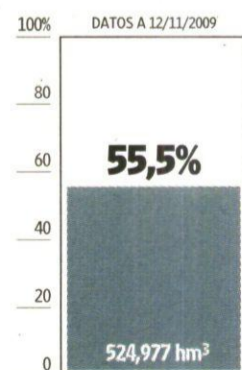

Información facilitada por:



Fuente: Canal de Isabel II.

Negocio

PROGRAMACIÓN

Intereconomía

07:30	Capital la bolsa y la vida
10:00	Teletienda
11:00	Mucho que decir
14:00	Boletín
14:30	Crónica 1
15:05	El tiempo
15:40	Empresas con id.
16:10	Fuego cruzado
17:05	Cierre de mercados
19:40	Colocate
20:40	Empresas con id.
21:08	Los clones
21:30	Crónica 2
22:00	El gato al agua
00:00	Dialogos al limite
00:30	Parada obligada (redif.)
00:50	Los clones (redifusión)
01:30	Tiempo de tertulia

Bloomberg

01:00	Bloomberg News-Europe
05:00	Bloomberg News
17:00	Taking Stock
18:00	Asia Morning Call
20:00	The Trade
22:00	The Bloomberg Edge
23:00	Asia Confidential

CNBC

06:00	Capital connection
07:00	Squawk Box Europe
10:00	Worldwide Exchange
12:00	Squawk Box US
14:00	Squawk on the Street
16:00	The Call
17:00	European closing Bell
18:00	Power lunch US
18:45	Europe tonight
20:00	US Street signs
21:00	Closing Bell US
23:00	Meeting of the Minds: The Future of Capitalism

CNN+

07:00	Edición matinal
09:30	Cara a cara
10:00	Edición matinal
11:30	El debate de CNN+
12:00	Edición matinal
13:00	Edición tarde
15:30	Cara a cara
16:00	Edición tarde
17:45	Cierre de mercados
18:50	Estrenos
19:00	Edición tarde
19:50	La red
21:30	Cara a cara
22:00	Diario de campaña
19:50	La red
22:00	Diario de campaña
23:30	Economía 23

VANITAS VANITATIS

FOTOS: M. MOLINARES



1

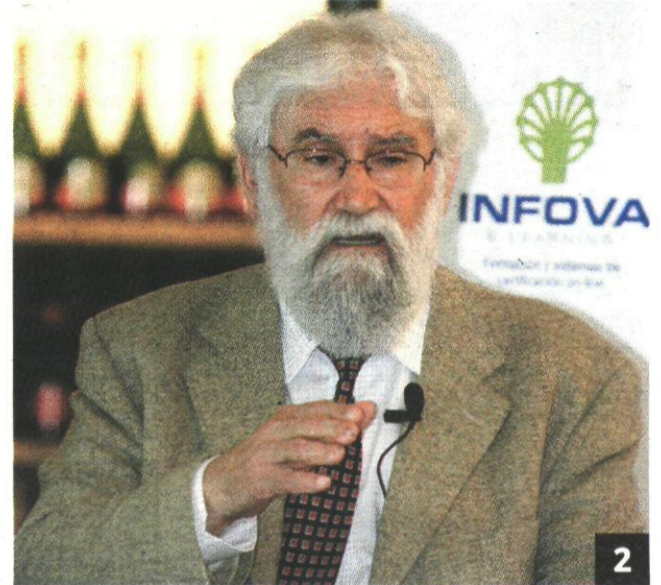

2

■ **1. Federico Mayor Zaragoza** dice que los catalanes cuentan hasta cuando bailan la sardana. Trata de que el mundo empresarial sea más sensible. ■ **2. Leonardo Boff** es el teólogo de moda y no porque se parezca a Papá Pitufo.

Crisis en sánscrito es limpieza

Carta de la Tierra ♦ Pensadores se reúnen en Madrid porque el mundo occidental necesita reconciliarse con el planeta

ISRAEL GARCÍA-JUEZ



Les tengo que confesar que me estoy reblandeciendo. Tras mi paso por el África negra ya no disfruto con los tiburones financieros. Ahora palabras como ética, un mundo mejor, desarrollo sostenible hacen que mi cuerpo de reportero relleno de crema se haga preguntas.

Por este motivo, me desplazé hasta el palacio del **Marqués de la Concordia**, un tipo cuya bolsa escrotal no le hizo ser muy alto pero que mantuvo a raya a Perú y parte de la América que quería revelarse contra la madre patria, para conocer a la gente que pelea por la Carta de la Tierra. Una iniciativa que propone un nuevo orden de valores en relación con los Derechos de la Tierra, para avanzar hacia un mundo más justo, sostenible y pacífico. Su texto fundacional, aprobado por la Unesco, resalta la necesidad de tomar consciencia de que solamente un desarrollo sostenible nos permitirá mantener con vida este planeta. Y todo esto relacionado con la economía.

Detrás de esta historia está **Fede-**

rico Mayor Zaragoza, doctor en farmacia, biólogo, catalán en ejercicio y un hombre que aunque solidario a más no poder, conoce perfectamente las entretelas de las empresas. Un mundo nuevo es posible y probable, dijo Federico que azuzó a la sociedad civil para que actúe como ciudadanos y no como súbditos. Una de las cosas que más le enerva es ver que se gastan 3.000 millones de dólares al día para armamento que no nos vale contra las nuevas amenazas mientras que 80.000 personas mueren también a diario por carencias de todo tipo. Con todo, lo que más le molestó es que tras la crisis económica se han sacado del arcón miles de millones de dólares para salvar a los bancos de inversión mientras que a él se los negaban para salvar la vida de seres humanos. Concluyó asegurando que ya tenemos el diagnóstico de lo que le pasa a la Tierra así que ahora hay que aplicarlo.

Como moderador de la charla estaba **Gonzalo Martínez de Miguel**, director general de Infova y antiguo miembro de la tuna, algo de lo que todavía no se ha recuperado.

La intervención que más me gustó fue la del teólogo y ex sacerdote franciscano, **Leonardo Boff**. Se parece a Papá Pitufo y habla como él, pero dijo una frase rotunda; cuando los banqueros suizos hablan de ética es que algo está cambiando. Esta crisis ha hecho que mucha gente reflexio-

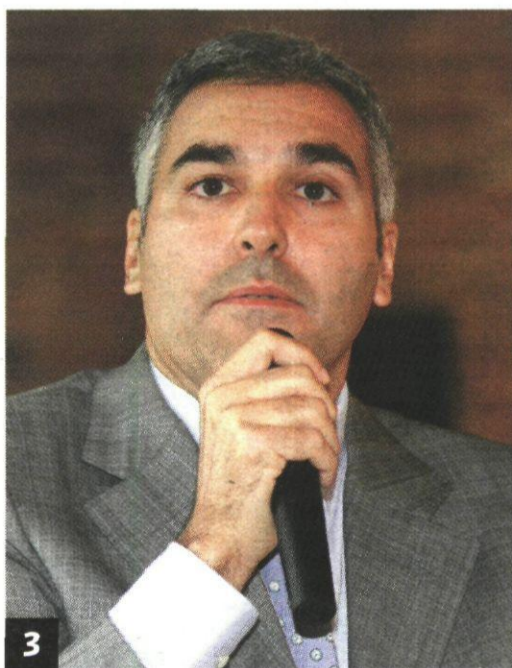

3



4

■ **3. Gonzalo Martínez de Miguel** es director general de Infova y amante de las canciones de la tuna.

■ **4. Aspecto de la sala**, pocos directivos con mando en plaza y jubilados eran el grueso de los asistentes demostrando la poca sensibilidad que despiertan estas cosas.

■ **5. Lugar del encuentro**, a pesar de hablar sobre la solidaridad, nada mejor que hacerlo en un elegante club-palacio madrileño en pleno barrio de Salamanca.

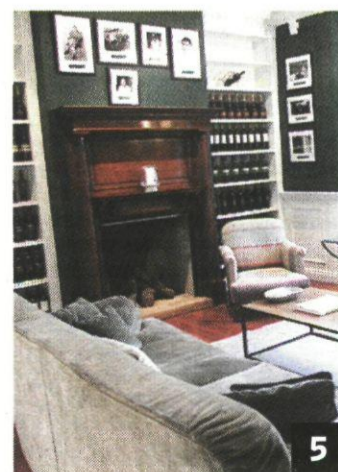

5

ne pues en nuestro mundo hay muchas crisis (alimentaria, energética, de población, económico-financiera, moral...) pero recuerda que en sánscrito, idioma del que proceden todas las lenguas indoeuropeas, equivale a limpiar y purificar.

La felicidad bruta es un término del que no se habla y que convendría manejar, coincidieron ambos ponentes, para que los países menos desarrollados no se les ayude para que se conviertan en clientes sino para que sean más armónicos. Sin el capital espiritual, concluyeron, no se puede vivir como un ser humano. Para que todo esto llegue a buen puerto la incorporación de la mujer a los puestos de decisión es clave.

Prueba de lo mucho que preocupan estas cosas a nuestra clase empresarial es la ausencia total de primeros espadas en este acto. Y ello a pesar de que el palacio donde se celebraba el evento cuenta con una zona de restauración de **Sergi Arola** y una vinoteca muy completa. Sólo jubilados y algún *freekie* cuyo olor me recordó los aromas de un autobús africano, me quitó la venda de la difícil tarea que tiene esta gente por delante. **Juan Ramón Galán**, vicepresidente de la Fundación Valores, no sólo estaba sino que encima preguntó cómo incorporar todas estas cosas a la empresa pues en nuestro mundo actual todo está conectado con la economía. ♦

LA ÚLTIMA 13/11/09

Los oscuros secretos de Burton

Exposición ❖ El MoMA de Nueva York inaugura una retrospectiva sobre el cineasta con participación española

TERESA RUIZ
truiz@neg-ocio.com

Su forma de trabajar es inconfundible y atrae al éxito como un imán. Además, una especie de secretismo envuelve su inagotable dimensión creadora, por lo que se ha convertido en un bocado irresistible para una institución como el MoMA de Nueva York. El próximo 22 de noviembre, el museo inaugurará la exposición *Tim Burton*, una retrospectiva sobre el cineasta californiano que promete ser uno de los booms de taquilla de la temporada.

"No hay ningún cineasta vivo que posea el éxito y la reputación de Tim Burton y que haya escondido tan bien al público su trabajo completo", apuntó el comisario de la muestra, Ron Magliozzi, cuando se dio a conocer la noticia hace unos meses. "Ver tantos trabajos antes inaccesibles y en el contexto de un museo servirá para avivar una apreciación renovada y fresca de este admirado artista", señaló el experto.

La llegada de Burton al MoMA es un hecho inusual que cuenta con un grato componente español. Se trata de los catalanes Carlos y Jordi Grangel, hermanos copropietarios de Grangel Studio, compañía especializada en el sector del largometraje de animación.

Amigos del director

Ambos trabajaron codo con codo durante casi cuatro años con el afamado director en el diseño de los personajes de *La novia cadáver* (que se estrenó en 2005 y recaudó 78,9 millones de euros según datos de la web de cine *boxofficejo.com*), y están invitadísimos a los actos previos a la apertura de la exposición (Burton los tiene en su lista de amistades).

"Está claro que no es nada habitual, ¡estamos hablando del MoMA!, el museo más potente en arte contemporáneo. Pero es una gran iniciativa muy para tener en cuenta por otras instituciones", explica Jordi Grangel.



Su obra. A la izquierda, el cineasta durante el rodaje de 'La novia cadáver'. DEREK FREY Arriba, escena de dicha película. Abajo, acuarela de la serie 'Truco o trato' y dibujo de 'Eduardo Manostijeras'. TIM BURTON 2009



Mañana, él y su hermano cruzarán el charco rumbo a la Gran Manzana. "Tanto Burton como los comisarios consideraron que en la muestra tenía que haber obra de otros autores y que también debían figurar algunos originales nuestros de *La novia cadáver*", dicen los hermanos Grangel. Convertidos en expositores indirectos, sólo tienen palabras de elogio para el protagonista del acontecimiento.

"Es un gran referente en el cine de animación y jamás habíamos imaginado trabajar con él. Pero en 2002 se puso en contacto con nosotros y que tenía un guión desde hacía diez años que no decidió sacar adelante hasta que vio uno de nuestros cortos. Se informó sobre quién

La muestra alberga unas 700 piezas, la mayoría de ellas inéditas

Los catalanes Carlos y Jordi Grangel aportarán su 'Novia cadáver'

lo había hecho y nos llamó", cuentan los Grangel, que, por su parte, han tenido varias nominaciones a los Oscar.

"Con Burton se creó una dinámica poco habitual, ya que nos pasó entre diez y 15 bocetos y, de los 82 personajes que creamos, apenas puso pegas en un par de ellos. Se mostró encantador desde el principio y fraguamos una buena amistad profesional", señalan.

En la retrospectiva programada por el MoMA se mostrarán al público la friolera de 700 piezas, en su mayoría inéditas: cientos de dibujos, marionetas, maquetas, guiones gráficos y vestuario, desde los primeros trabajos de Burton hasta los títulos que lo lanzaron al olimpo del séptimo arte.

Entre las cintas más destacadas rodadas bajo sus órdenes destacan dos de la saga *Batman* (1989 y 1992), *Eduardo Manostijeras* (1990), *Mars Attacks* (1996), *Sleepy Hollow* (1999), *El planeta de los simios* (2001), *Big Fish* (2003), *Charlie y la fábrica de chocolate* (2005), *La novia cadáver* (2005), y *Sweeney Todd* (2007), último filme estrenado en España, donde se espera la llegada de *Alicia en el país de las maravillas* para marzo de 2010.

De forma paralela a la exposición, que permanecerá abierta hasta el 26 de abril, el MoMA pondrá distintas actividades en torno a la figura del artista. A partir del 18 de noviembre se proyectarán sus películas más significativas. ❖