

# La Tribuna



www.diariolatribuna.com

MARTES, 27 DE OCTUBRE DE 2009. NÚMERO 6.608

DIARIO INDEPENDIENTE

DE CIUDAD REAL

Con pieza de ajedrez  
0,40 euros más (opcional)

Precio: 1 euro



VIVIR / 12

El profesor **Vicente Ponce** insta en un taller a **reflexionar** sobre el cine «antes de que muera»



SOCIEDAD / 45

Unánimes elogios en torno a la capilla ardiente del 'consejero real' **Sabino Fernández Campo**



HOY

PROMOCIÓN

Hoy con **La Tribuna**, un **peón rojo del Ajedrez Medieval** por **0,40 euros**

► **CIUDAD REAL** LOS TRÁMITES COMENZARON HACER MÁS DE 20 AÑOS, PERO SE ACELERARON EN LOS 4 ÚLTIMOS

## Las últimas expropiaciones en el Gasset permitirán barajar la ubicación de un nuevo parking

► El Consistorio tramita los tres últimos expedientes de expropiación en el lado del parque más próximo a la ronda de Alarcos ► Cuando la titularidad de estos terrenos sea municipal podrá ganar más zona verde en superficie y construir un aparcamiento subterráneo **CIUDAD REAL4**

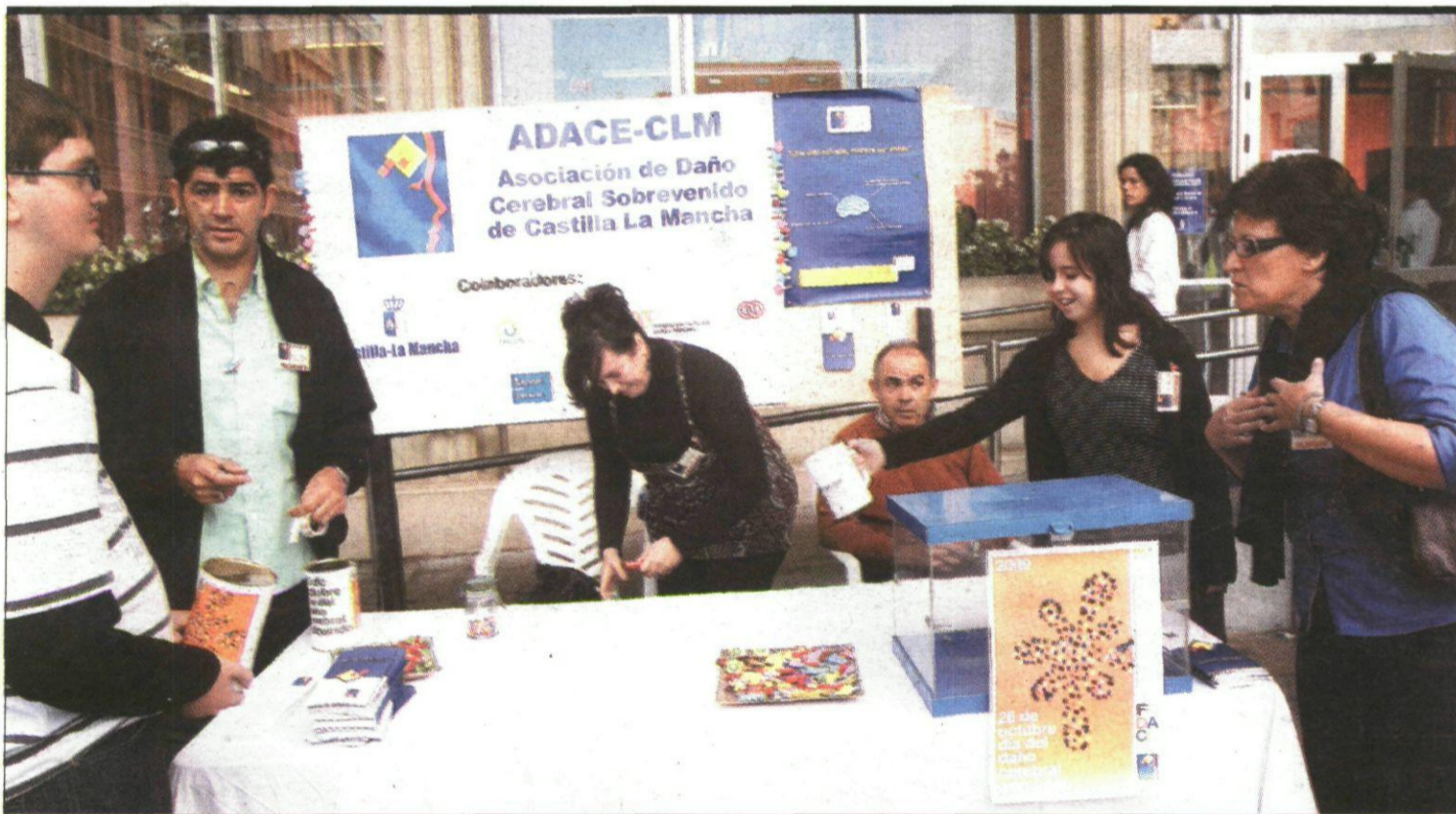

Miembros de Adace, en la mesa informativa que instalaron ayer en la plaza Mayor de Ciudad Real. / RUEDA VILLAVERDE

### Adace apuesta por crear módulos en las residencias para los afectados por daños cerebrales sobrevenidos

La asociación Adace aprovechó el Día Nacional del Daño Cerebral Adquirido para reivindicar en la calle más inversión en investigación y asistencia. La alcaldesa,

que participó en un acto del colectivo en la plaza Mayor, recordó que el Ayuntamiento cederá a Comemfe terrenos para un centro de discapacitados. **CIUDAD REAL10**

Y ADEMÁS...

MUNICIPAL

Un estudio sitúa a Ciudad Real como la tercera capital de provincia con el IBI más alto del país

Lleida y Tarragona son los únicos municipios de España que se sitúan por encima de Ciudad Real en lo que a presión fiscal a través del Impuesto de Bienes Inmuebles se refiere, según el informe anual que elabora el Ayuntamiento de Madrid. En el de vehículos, la capital manchega desciende al puesto 18, y es vigesimosexta en el IAE y el ICIO. **CIUDAD REAL8**

TRIBUNALES

Cuatro años de cárcel para el procesado por vender unas casas en Manzanares que no construyó **CIUDAD REAL11**

INFRAESTRUCTURAS

El Consistorio de Ciudad Real recibirá más de 7,5 millones del segundo Plan E **CIUDAD REAL5**

CUENTAS DEL ESTADO

El PP presenta medio centenar de enmiendas a los PGE 2010 para la provincia **CIUDAD REAL6**

**CASTILLA-LA MANCHA 26-28**

La Junta insiste en que importa más el empleo en CCM que el lugar donde se ubique su sede social

Ascienden a 21.282 los casos de gripe A en CLM, que suma seis fallecidos

► SUCESOS



### Mueren siete personas al derrumbarse un edificio en mal estado en Palma

Los equipos de rescate no descartaban al cierre de esta edición que hubiera entre cuatro y seis atrapados más entre los escombros.

Además, en otro suceso también en la capital balear el fuego acabó con la vida de un matrimonio que dormía en su piso. **ESPAÑA29**

DEPORTES 35-44

► BALONMANO

El BM Ciudad Real cede a 11 internacionales

Talant Dujshabaev, con sólo cinco jugadores disponibles por los compromisos de las selecciones, aplaza los entrenamientos hasta el jueves.

► ATLETISMO

El Quixote Maratón será valedero en 2010 como Nacional de Veteranos

► FÚTBOL

El Daimiel suspende los entrenamientos hasta tomar decisiones

BUENOS DÍAS

## Compañía lírica del maestro Andrés Uriel



A. GARCÍA-CERVIGÓN

La XXVI Semana de la Zarzuela, celebrada en La Solana del 16 al 25 de octubre, cerró con broche de oro su cita con la Lírica en el teatro Tomás Barrera. El nivel artístico ha sido calificado por los espectadores que han acudido atraídos por la programación de excelente, con unos montajes de calidad, con voces acreditadas, con una coreografía brillante y una orquesta de primera. Por supuesto que los organizadores de la programación tienen claro cuál debe ser la calidad mínima exigible en los espectáculos que presenten en la programación de nuestro género eminentemente español.

La zarzuela hunde sus raíces en nuestras costumbres sociales que se reproducen en cada momento de cualquier representación. Desde el punto de vista cultural, la creación musical en nuestro Teatro Lírico español es inmensa. La pregonera de esta edición dijo que contábamos con 10.000 zarzuelas que están declaradas en la Sociedad General de Autores, un estupendo caudal cultural que supone la mayor creación en el mundillo musical de Europa y América.

La zarzuela es un género caro, porque su puesta en escena exige montajes muy costosos. Hoy los espectadores no se conforman con orquestas pequeñas, y menos con voces no acreditadas. Para que nuestros lectores se hagan un juicio al respecto, vaya la presente prueba. La ACAZ, que es la organizadora de las semanas de la zarzuela en La Solana, junto con el Ayuntamiento, recibió hace apenas unos años un dossier que contenía la producción de *La rosa del azafrán*. La puesta en escena de esta obra por el grupo que la publicitaba alcanzaba la cifra de casi 70.000 euros para una función. En doble sesión, el caché se elevaba por encima de los 90.000 euros.

Viene a cuento tal exposición, puesto que la Compañía Lírica maestro Andrés Uriel de la ACAZ representó el pasado domingo *La Rosa* en dos funciones. La producción roza por exceso los 14.000 euros, contando, además, con un plus añadido y reforzado de opiniones tan válidas como las hijas del propio autor del libreto de la zarzuela manchega, Pilar y Maruja, que declararon, tal vez transportadas por la emoción del momento, «como realizan los solaneros esta zarzuela, no lo hace ninguna otra compañía en España». Opinión también compartida por el director de la Compañía Lírica Española, Antonio Amengual.

La mayoría de los espectadores que acudieron a las representaciones que culminaban la edición de este año no se cansaban de destacar el mérito de la compañía de aficionados que, con naturalidad y sencillez, con voluntad y tesón, han alcanzado la faceta que humaniza la cultura en sus fines a través del teatro, el canto, el baile y la música. Se trata, en fin, del entretenimiento más culto que pueda brindarse al público. Es curioso y hasta sorprendente que en los países que hablan español o castellano se considera a este género teatral más importante que ningún otro.

Las acciones meritorias procedentes de fuera de la localidad no se hicieron esperar para la ACAZ y su compañía, entre otros, la distinción de 'H' de Hidalgo, concedida por la Asociación de la Prensa de Ciudad Real; elegidos castellano-manchego del año 2001 para asociaciones, concedido por la Casa de Castilla-La Mancha en Madrid; la Antena de Oro 2004, que concede la Federación de Asociaciones de Radio y Televisión de España. Y la última, la placa al Mérito Regional otorgada por el Gobierno de Castilla-La Mancha. Tienen muchas más. De fuera llegan los reconocimientos para la ACAZ y su compañía. Una compañía lírica que desarrolla una labor encomiable por la cultura. Queda dicho y rubricado.

# La Tribuna

DE CIUDAD REAL

Editor:  
Antonio Méndez Pozo

Director:  
Óscar Gálvez Maté  
Director Editorial Regional:  
Guillermo Alonso Balbás

Redactora Jefe Puertollano: Paqui Casado.

Jefes de sección: David Aso (Provincia), Eduardo Gómez (Deportes)  
Redacción: Manuel L. Camarena, Pilar Muñoz, Diego Farto, María Sierra de la Osa, Ana Pobes, Manuela Lillo, Nieves Sánchez, Marcos B. Hernández, Roberto Chávarri, Manuel Espadas, Patricia Velasco, Raquel Santamaría, Remigio Rueda, Tomás Fernández, Carlos Sendarrubias, María Jesús Cañizares Rodríguez, Lorena García Cabrera y Patricia Vera.

Publicidad y Administración: Vicente Culebra, Carlos Pinilla, Purificación Merino, Tomás García, David Rebato, Ramón Pardilla, María A. Arias, Javier Mohino, Sonia Cerrillo, Encarnación Rubio.

Región: Carolina Sánchez (Redactora jefe), Rosa Marcos, Luis J. Gómez, Soraya Lucas y Verónica Ribero

Gerencias:

Administración: Carmina Camacho. Comercial: César Carretero



Director: Óscar del Hoyo. Redacción: Miguel Díaz (jefe de sección), Norberto Val y Daniel Huerta (España), Sofía Esteban (Mundo), Javier Faya y José Luis Charcón (Sociedad y Cultura), Cristina Ruiz, Diego Izco y Antonio Sánchez (Deportes), Adriana Rodríguez (Documentación), Esther Molinero (Televisión), Mónica Puras y Miguel Herrera (Suplementos), Daniel Angulo (Tiempo), Esther Manías y Diego González (Diseño), Marta Ruiz, María Albilla, Xabi Moya y Gloria Cavia (Fines de semana).

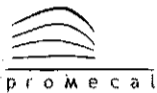

Consejero Delegado: Gregorio Méndez Ordóñez  
Direcciones Generales: Javier Gutiérrez, Miguel A. Arnáiz, Rafael Morje y Lorenzo Matías  
Subdirección General: José M. Sáenz de Cabezón  
Directores Departamentales: Luis Santos, Alvaro Miguel, Daniel Méndez, Javier Santamarina, Eduardo Bonilla, Jorge Losada, David Andrés y Mercedes Lázaro

## Otro buen 'parche'

Los ayuntamientos ya han comenzado a trabajar en el próximo Plan E que impulsará el Gobierno central para fomentar el empleo en los municipios. Tras la experiencia positiva del primer plan, del que todavía están en ejecución varias obras en la provincia, desde Moncloa se ha instado a la convocatoria de un nuevo paquete de inversiones para el año 2010. A tenor de las cifras, el dinero dispuesto para los ayuntamientos va a ser inferior que el del primer Plan E, pero

aún así supondrá una inyección económica nada desdeñable. Más aún, aunque desde el Gobierno de José Luis Rodríguez Zapatero se trate de presentar este paquete de inversiones como un estímulo al empleo, la realidad es que por encima de este beneficio hay otro no menos importante: que muchos ayuntamientos pueden salvar el capítulo de inversiones sin necesidad de recurrir a créditos que eleven su déficit.

El Plan E que se extinguirá con el año, y que habrá favorecido la creación de varios miles de empleos en la provincia, es un salvavidas para los ayuntamientos en un escenario que, desgraciadamente, va a ser peor a la hora de preparar los presupuestos de 2010 de lo que fue en 2009. Porque si la previsión de ingresos que se hizo para este año ya adelgazó de forma notable -en algunos casos hasta dramática- las cuentas de muchas administraciones públicas para 2010 se van a elaborar con mucha más dificultad que entonces, porque la situación, lejos de mejorar, ha empeorado porque la perspectiva de una reactivación de la economía suficiente para invertir la tendencia no se palpa.

Los municipios de Ciudad Real tienen la ventaja de que al dinero que aporte el Gobierno del PSOE con el segundo Plan E, la Diputación sumará una importante cantidad de dinero. La institución que preside Nemesio de Lara tiene todavía margen para poder destinar un mínimo de ocho millones de euros para promover empleo en todas las localidades de la provincia. Lo expuso el propio presidente la pasada semana y supone, sin duda, otro importante elemento de desahogo para las arcas municipales.

A falta de un pacto de financiación local que resuelva de forma definitiva el problema competencial de los ayuntamientos, este tipo de ayudas como el Plan E y el Plan de Empleo de la Diputación, suponen un balón de oxígeno para las corporaciones. No es la solución ideal, pero lo que muchos califican como parche está dando resultados que demuestran que es bastante más que eso.

ZOOM



### Al rico sol del otoño

¡Quién lo iba a decir! En pleno mes de octubre, casi en noviembre y el paraguas lo tenemos que usar no para refugiarnos de la lluvia, sino del calor que continúa haciendo. Aunque en los últimos días el tiempo comenzaba a adaptarse a las fechas que marca ya el calendario, ayer volvimos a vivir un día en el que los termómetros rozaron los 25 grados centígrados. Para las próximas horas, olvídense del abrigo porque volverá a hacer calor, al menos de día. Foto: Rueda Villaverde

El mejor equipo comercial a tu disposición en La Tribuna de Ciudad Real  
De lunes a viernes 9 - 14 h. / 16,30 - 19 h.  
Informate: 926 21 53 01

EL PERSONAJE

Karadzic y su plantón a La Haya

El ex líder político serbo-bosnio Radovan Karadzic se negó ayer a comparecer ante el Tribunal Penal Internacional al considerar que no está preparado para afrontar el proceso. Acusado de genocidio y otros crímenes de guerra y lesa humanidad presuntamente cometidos durante la guerra de Bosnia ya no sabe qué hacer para tratar de lavar su imagen.

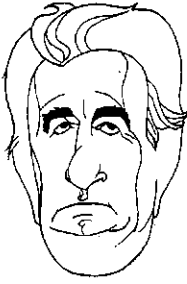

TRIBUNA LIBRE ANTONIO MÉNDEZ POZO (\*)

No es hora de recibir sino de dar

Cada vez se constata de una forma más clara que no nos enfrentamos a una crisis cíclica, sino a un trascendental proceso de globalización. No se trata de un bache más o menos profundo, es ante todo una inapelable transformación en la que conviene encontrarse bien despiertos y especialmente preparados para salir reforzados de este duro envite.

Estamos, que nadie lo dude, ante un proceso de cambio y vamos hacia una nueva realidad. Adaptarse a este cambio, anticiparse y aprovechar las oportunidades que toda crisis conlleva es imprescindible.

El mundo nunca volverá a ser igual. Partiendo de esta certeza, necesitamos un cambio en las ideas: empresarios, emprendedores y trabajadores que entiendan cómo este país puede beneficiarse de la globalización, cómo abordar

tamos de un Gobierno y de una sociedad que genere ilusiones y aúne voluntades, de unos partidos políticos que hagan su particular «limpieza general» para ponerse a trabajar en lo que a los ciudadanos realmente nos importa, y de un gran pacto que por encima del «berenjenal» de las diecisiete comunidades autónomas, consiga que todos empujemos al mismo tiempo y en la misma dirección.

No es momento para buenos deseos y demagogias al uso. Con la que está cayendo conviene distinguir bien los «sálvese quien pueda», los otrora «cazasubvenciones», de aquellos empresarios honestos y audaces, dispuestos a mantener su negocio, a superar los retos con el esfuerzo compartido de todos sus empleados. No es hora de recibir sino de dar. Conviene tenerlo muy presente.

Posiblemente en determinados casos esta actitud no será suficiente y la crisis devorará empresas y provocará deslocalizaciones siempre traumáticas y en más de un caso, oportunistas. Frente a ello, debemos ponernos manos a la obra, tener una estrategia, un plan que frene el contagio de esta sangría. Tras un ciclo de bonanza prolongada, da la sensación de que no se ha hecho bien la tarea, de que no se ha sabido aprovechar el tirón económico de lo que -no hace tanto- se dio en llamar el «milagro español».

Resultaría pueril o un serio problema de miopía no ver que este duro revés obedece a unas causas aún más profundas de las que apuntan los analistas y que arrastramos desde hace años. Una inexistente política industrial, la rigidez del mercado laboral, las continuas reformas en nuestro sistema educativo o el bajo nivel tecnológico, son algunos de nuestros seculares males.

No podemos, ni debemos continuar con una política de gasto, conscientes de que la salida de la crisis no puede venir sólo del consumo; sino que ha de llegar del incremento de la producción y de las ventas, y para ello el mercado exterior se conforma como fundamental: demandando mejoras de competitividad, conteniendo el gasto público, arropándolo mediante deducciones fiscales y apoyos directos destinados a la investigación y la innovación, entre otras medidas.

Las épocas de bonanzas están llenas de ilusiones y las de depresión de expectativas, estas últimas son motor de cambio y de recuperación, mucho más que cualquier inyección, sin ton ni son, de dinero público. Necesitamos en esta España nuestra que la mente de los que nos gobiernan se engrandezca, que los objetivos sean motivadores, que la generosidad sea casi infinita y que miremos cara a cara al futuro. No sé cómo lo verán ustedes.

(\*) Antonio Méndez Pozo es vicepresidente del Consejo Superior de Cámaras de Comercio, Industria y Navegación.

FIRMA INVITADA

LUIS DEL VAL

Todo por la caja

Una vez acudí a ver a Manuel Pizarro, presidente por entonces de IberCaja, para presentarle un proyecto cultural. Me dijo que le hiciera un presupuesto, se lo hice, y salían unos 15.000 euros de los de cuando no existía el euro. Miro el papel y me dijo: «Mira, con esa cantidad ayudo a las asociaciones de sordomudos de Zaragoza, Huesca y Teruel. No es brillante, no voy a salir en ninguna foto, pero creo que el dinero de la ayuda social de las cajas tiene que ir a parar a sitios así». Y me acompañó, muy amable, hasta la puerta del ascensor.

Salí frustrado y contento, que es una mezcla extraña. Frustrado, porque mi proyecto había sido rechazado, pero contento de observar que en una de las cajas de España había un tipo que aplicaba el sentido común a los recursos de los que disponía.

La obscena lucha por el control de Caja Madrid; las renuencias a fusiones de cajas en un montón de autonomías para defender los reinos taifas; y el desastre económico de alguna, derivado de colocar los intereses políticos por encima de los financieros, presentan un panorama inquietante y desazonador. El grito de «todo por la pasta!» es sustituido con la consigna de «¡Todo por la caja!».

Miguel Angel Fernández Ordóñez, mucho más prudente de lo que piensan en Moncloa, pide calma a algunos inspectores, porque sabe que si entrara a saco en los balances la situación podría ser inquietante, con mucho ladrillo y pocas reservas, demasiado riesgo y escasas posibilidades de que los fallidos disminuyan.

No importa. En la mirada del ideario político ha aparecido, en medio de las pupilas, el símbolo del euro. Hay que controlar la caja, cueste lo que cueste, aunque el costo sea el desprestigio. Todo vale. El becerro de oro sustituye a la gaviota. Y a la rosa y el puño, según la geografía. El lema político es muy sencillo: pase por caja.



*Necesitamos en esta España nuestra que la mente de los que nos gobiernan se engrandezca, que los objetivos sean motivadores, que la generosidad sea casi infinita y que miremos cara a cara al futuro*

esta fractura del capitalismo, la sostenibilidad o la guerra por el talento.

La clave se encuentra -hoy más que nunca- en las personas. En consecuencia, es necesario que cada trabajador tome conciencia de su enorme potencial interno y que la empresa, la dirección, lo estimulen, lo respeten y lo mantengan. Confianza y compromiso son las llaves del éxito frente a la incertidumbre económica. Si una empresa en estos tiempos de supervivencia quiere salir adelante y reforzada en sus procesos de mejora, necesita ineludiblemente el compromiso y esfuerzo de sus directivos pero al mismo tiempo, la decidida responsabilidad de sus trabajadores en el proceso productivo.

En la sociedad española se echa de menos este valor del compromiso. Compromiso en lo social, en lo político y en lo económico. Necesi-

HUMOR | SIR CÁMARA



# CIUDAD REAL

LA TRIBUNA DE CIUDAD REAL MARTES 27 DE OCTUBRE DE 2009

► URBANISMO

## Las últimas expropiaciones del Gasset permitirán ganar zona verde y ubicar un posible parking

La adquisición de los últimos terrenos de la zona de ampliación del parque abre la vía para que el Consistorio impulse un aparcamiento subterráneo con un espacio verde en la superficie

• Urbanismo desea esperar la respuesta de las empresas al proceso de adjudicación del parking de la plaza del Trillo para conocer las posibilidades reales de su construcción.

M.-L. / CIUDAD REAL

El equipo de Gobierno del Ayuntamiento de Ciudad Real aprobó ayer la terminación de un expediente de expropiación y el inicio de otros dos en la zona de ampliación del parque de Gasset, los últimos expedientes que se llevarán a cabo en esta zona de la ciudad y que permitirán ganar zona verde y abrir la vía a la posible construcción de un aparcamiento subterráneo, como informó a este periódico el concejal de Urbanismo, Francisco Cañizares.

Las expropiaciones, que fueron aprobadas en la Junta de Gobierno Local, posibilitarán que el Ayuntamiento se haga con la titularidad de unos terrenos que venían calificados en el Plan General de Ordenación Urbana del 87 como zona verde y de la que el Consistorio se ha ido 'apoderando' poco a poco a través de expropiaciones o acuerdos con los propietarios.

El mayor esfuerzo para hacerse con este suelo se ha llevado a cabo en los últimos cuatro años y ayer el equipo de Gobierno dio el último paso, el cual podría servir para plasmar un proyecto en el que vienen trabajando: la construcción de un parking que contará en la parte superior con un espacio verde. Ambas posibilidades son totalmente compatibles, aunque el espacio superior deberá contar con especies arbóreas y vegetales de unas dimensiones más modestas a las del actual parque de Gasset y elementos decorativos, como juegos infantiles.

No obstante, el Ayuntamiento desea esperar a ver qué respuesta obtiene por parte de las empresas el aparcamiento de la plaza del Trillo, cuyo pliego de adjudicación ya



Las parcelas para expropiar están entre la ronda de Alarcos y el parque de Gasset, donde se ubica un aparcamiento en superficie aprovechando el solar. / RUEDA

se ha aprobado, para valorar las posibilidades que tendrá la proyección de un futuro parking en la zona situada entre el Gasset y la ronda de Alarcos. En este sentido explicó que si bien son muchas las empresas que se informan sobre estos proyectos, también lo son las que se suelen frenar por las dificultades que tienen para lograr la financiación adecuada. Por ello, comentó que si las ofertas de empresas para optar al parking de la plaza del Trillo son generosas, podrían impulsar el aparcamiento junto al Gasset.

Por esta razón, el edil comentó que se trata de una posibilidad que al equipo de Gobierno le gustaría materializar, pero que está condicionada a las opciones reales para

### El proceso de expropiación podría tardar en resolverse entre dos y cuatro meses

llevarlo a cabo. En este sentido, Cañizares reconoció que se trata de un lugar idóneo para la creación de un parking, pues se encuentra muy próximo al centro y pegado a la ronda.

El concejal añadió que en parte de ese espacio de las expropiaciones se encuentra el Museo del

Quijote y en ella también se permitirá la actual ampliación del mismo, ya que se trata de infraestructuras compatibles con la calificación de zona verde.

A este respecto, el edil comentó que se denomina como ampliación del Gasset porque se trata de un suelo catalogado como zona verde que permitirá que los futuros elementos estén integrados, ya que ambas son infraestructuras compatibles, aunque distintas a las que 'visten' propiamente el parque con árboles y fuentes.

Las parcelas que se corresponden con los expedientes de inicio de las expropiaciones se encuentran en la ronda de Alarcos, número 5, que tiene unas dimensiones de unos 639 metros cuadrados, y la

ubicada en el parque de Gasset, número 12, cuyas dimensiones es de unos 356 metros, según fuentes del área de Urbanismo, es decir, donde se ubica un solar que hace las veces de un aparcamiento en superficie.

La duración del proceso de expropiación podría tener una duración de entre dos y cuatro meses, aunque, según matizaron desde Urbanismo, ello depende de cuestiones como la presentación de alegaciones por parte los propietarios. Asimismo, el proceso de adquisición de terrenos viene de lejos y ha dependido en gran parte de las negociaciones con los titulares y de la dotación presupuestaria del equipo de Gobierno para hacer efectivas las expropiaciones.

Una mujer colabora con la causa de la asociación Adace.



### LAS PARCELAS

► **Localización.** El equipo de Gobierno aprobó la terminación de un expediente de expropiación forzosa de una parcela y el inicio de dos nuevas parcelas, las últimas que le quedan al Consistorio «para adquirir todas las propiedades que están en la ampliación del parque de Gasset». Una de ellas se ubica en la ronda de Alarcos, número 5, con unas dimensiones de 639 metros cuadrados, y la situada en el número 12 del parque de Gasset tiene 356 m<sup>2</sup>.

**27** AL DÍA  
**10/09**

**CEREBROS TRUNCADOS.** El daño cerebral sobrevenido es una patología incipiente ya que se debe, en muchos casos, al fracaso del éxito de los avances médicos. Mientras en la década de los años 70, en torno al 90 por ciento de los pacientes con lesiones cerebrales graves fallecían, en la actualidad la

mayoría sobrevive. Aunque también contribuyen a incrementar esta epidemia silenciosa los cambios en los hábitos cotidianos: hoy vivimos a gran velocidad y con mayor riesgo. El mayor problema al que se enfrentan las familias llega una vez que se termina el ingreso hospitalario. ¿Y ahora qué? Ésa es la pregunta que se repiten muchos. Por ello ayer, en el

marco del Día Nacional del Daño Cerebral Adquirido, salieron a la calle para reivindicar más inversión en investigación y, sobre todo, el desarrollo de una red asistencial que, hoy por hoy, se revela insuficiente. En este sentido, Adace apostó por módulos en residencias específicas para estas personas a falta de centros. / R. S.



► FINANCIACIÓN

# Ciudad Real recibirá más de 7,5 millones de euros a través del segundo Plan E

Varias concejalías tienen preparados algunos de los proyectos que podrían presentar

• El equipo de Gobierno mantendrá una reunión a finales de esta semana o principios de la que viene para analizar los proyectos y seleccionar los que solicitará al fondo.

M. L. / CIUDAD REAL

El Consistorio de Ciudad Real dispondrá de algo más de 7,5 millones de euros procedentes del segundo Plan E (2010), el cual fue aprobado el pasado viernes por el Consejo de Ministros y que se sumará a los 12,5 millones que se le asignaron a finales del pasado año para la ejecución de proyectos a lo largo del presente ejercicio.

El portavoz del equipo de Gobierno, Francisco Cañizares, indicó que el nuevo plan había sido objeto de análisis durante la Junta de Gobierno Local celebrada ayer y explicó que desde distintas concejalías ya estaban trabajando en la elaboración de proyectos que pudieran tener cabida en el nuevo plan.

No obstante, Cañizares comentó que aún están pendientes de conocer todos los requisitos

que establece el nuevo Plan E, a fin de tener la certeza de que se puedan incluir en el mismo determinadas actuaciones, aunque señaló que el Gobierno de La Moncloa ya había hecho públicas las principales líneas de trabajo del plan.

Entre ellas, Cañizares señaló las nuevas tecnologías, el suelo industrial, el medio ambiente o también los proyectos relacionados con áreas como la de Bienestar Social y Educación. En razón de las mismas, el edil informó de que las concejalías que más había estado trabajando en ese sentido eran las de Obras y Mantenimiento, Urbanismo y Vivienda, Sostenibilidad y Deportes.

Una vez que el Ayuntamiento reciba los detalles del plan, impulsarán la celebración de una reunión que estará presidida por la alcaldesa para estudiar todas las posibilidades y seleccionar las actuaciones que pueden solicitar con cargo al segundo Plan E y que se desarrollarán a lo largo del año 2010. El encuentro podría tener lugar a final de la semana o principios de la que viene.

El portavoz municipal recordó que el plazo de ejecución de los

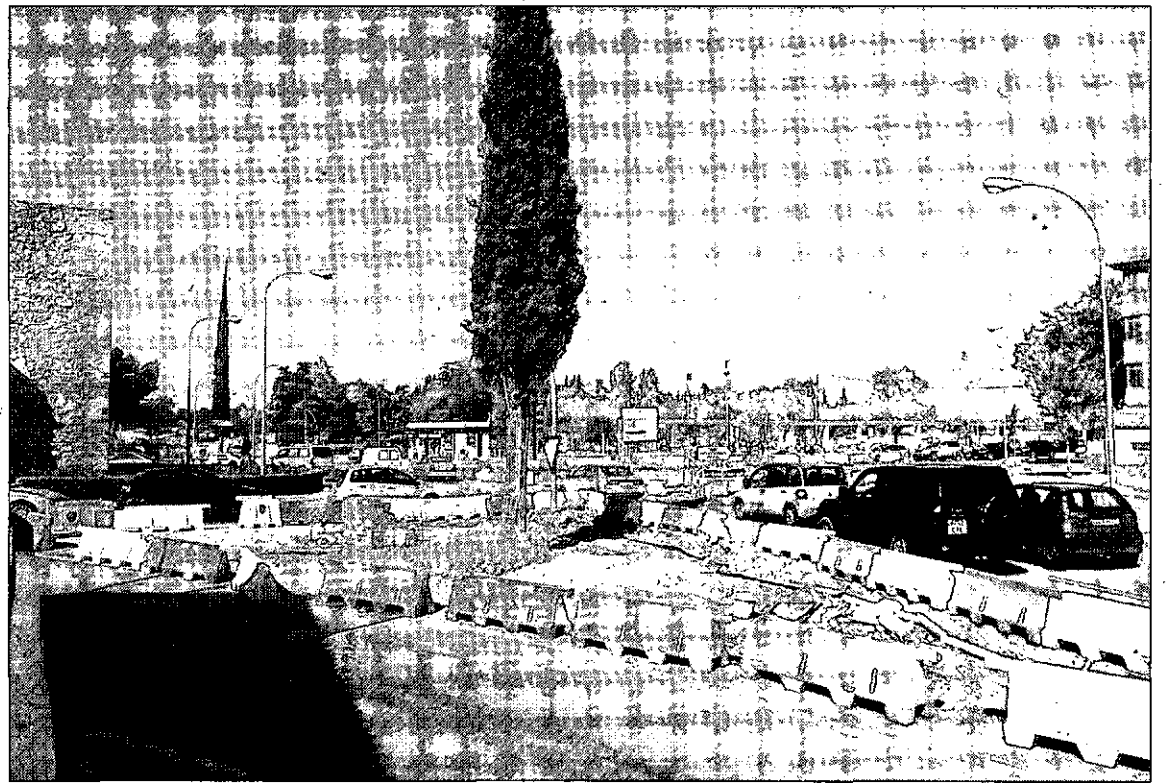

El edil de Obras espera incluir en el Plan E los trabajos de mejora de la entrada a la ciudad por Toledo. / RUEDA

proyectos (antes del 31 de diciembre del año que viene) condicionará la elección de los mismos, así como los trámites administrativos por los que tenga que pasar, ya que éstos suelen requerir de un amplio periodo de tiempo.

Entre las actuaciones que tiene en mente desarrollar el área de Urbanismo se encuentran las relacionadas con la eficiencia energética, la mejora de la eficiencia hídrica o relacionadas con sistemas sostenibles para edificios municipales.

Por su parte, el concejal de Sostenibilidad, Juan Caballero, informó de tres proyectos que espera que puedan tener cabida en el plan. Se trata de completar el soterramiento de contenedores de recogida selectiva; avanzar las reformas de La Atalaya y ejecutar la futura protectora de animales, un proyecto que ya tienen elaborado

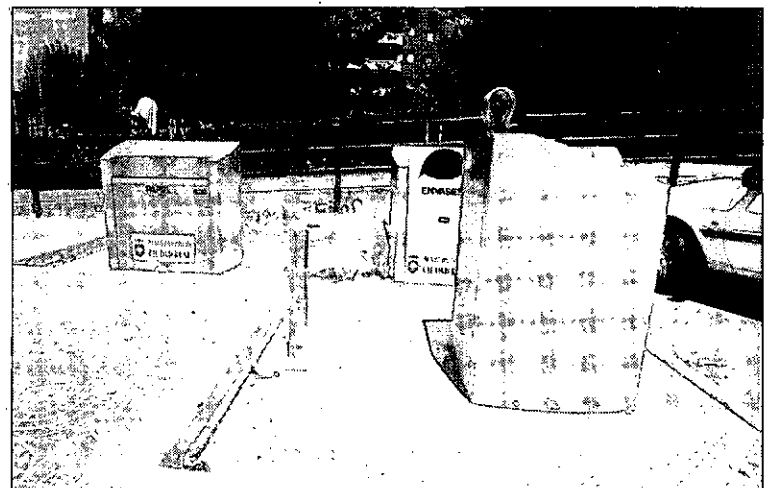

Caballero desea completar el soterramiento de contenedores. / C. SENDARRUBIAS

y dividido en fases, pero que estaba pendiente de financiación.

Por su parte, el edil de Obras, Vicente Gallego, indicó que uno de sus principales proyectos sería

el de «dignificar la entrada a la ciudad por Toledo», a través de obras de mejora, de eliminación de barreras arquitectónicas y accesibilidad.

# Aprobada la adjudicación de las obras de Panaderos y Tintoreros

M. L. / CIUDAD REAL

El equipo de Gobierno aprobó ayer la concesión de subvención por importe de 3.900 euros a la Orden del Sácer, con el objetivo de que puedan fletar contenedores en los que envía distinto material a municipios de la República Dominicana.

Otro de los asuntos que recibió el visto bueno de la Junta de Gobierno Local fue el proceso de selección de la bolsa de trabajo para ingenieros técnicos en obras públicas. Asimismo, se aprobó la ad-

judicación definitiva de los trabajos de mejora de las calles Panaderos y Tintoreros, que se elevan a un importe de unos 461.000 euros.

El gasto para la celebración de los Lunes Musicales que tiene lugar en el antiguo casino de la ciudad también obtuvo el 'ok' del equipo de Gobierno, que supone un importe de unos 3.100 euros.

Los responsables municipales también dieron luz verde a las certificaciones de obras remitidas por la Empresa Municipal de Suelo, Urbanismo y Vivienda (Emusvi) relati-

vas a las obras de construcción del Espacio Joven correspondientes al mes de septiembre y que suponen una cuantía de 78.956 euros.

Además, aprobaron la certificación de obra de las oficinas del Patronato de Deportes, las cuales están próximas a finalizar en un mes o mes y medio. La Junta de Gobierno dio el visto bueno al pliego para conceder nueve puestos del mercado de abastos y la autorización de 36 puestos en el cementerio con motivo de la festividad de Todos los Santos.

## PORCELANOSA®

### MES DEL PARQUET

Ctra. Carrión, 11 - Ciudad Real  
C/ Corredera, 56 - Alcázar de San Juan

► PRESUPUESTOS GENERALES DEL ESTADO PARA 2010

# El PP presenta medio centenar de enmiendas para elevar la inversión

Los 'populares' quieren adelantar obras en carreteras y dotar al PEAG con 18 millones

• El diputado socialista Fernando Moraleda afirma que las enmiendas del PP a los Presupuestos Generales del Estado «crean más problemas que soluciones aportan»

R. CH. / CIUDAD REAL

Al final fueron 50 las enmiendas que los diputados nacionales del PP, Carmen Quintanilla, Carlos Cotillas y Luis Maldonado, presentaron el pasado viernes a los Presupuestos Generales del Estado (PGE) del año 2010. Propuestas con las que los populares pretenden lograr más inversiones para el desarrollo de proyectos en la provincia.

Tras el rechazo de la enmienda a la totalidad, ahora es el turno de las enmiendas parciales (más de 1.300) con las que el PP pone sobre la mesa medidas para salir de la crisis. Así, en Ciudad Real apuestan por agilizar la inversión en una provincia «donde no hay ni una sola obra nueva» y donde «se pone menos dinero y, lo que se pone, es para hacer las cosas más tarde».

En lo que se refiere a los proyectos relacionados con el agua, el diputado Carlos Cotillas recordó ayer que las cuentas del Gobierno Zapatero de 2010 reducen las cantidades previstas en otros años en actuaciones como el Plan Especial del Alto Guadiana. En contrapartida, el PP «ha intentado remediar esa falta de compromiso del PSOE» incrementando la partida económica para el PEAG «en aquella cantidad que habían sido reducida por el PSOE, 18 millones de euros», una canti-

dad «importante en una situación de necesidad de agua tan vital en nuestra tierra».

Otras enmiendas populares irán destinadas a «adelantar y no retrasar los procesos de construcción de carreteras e infraestructuras» y, de esta forma, «acabar de una vez las obras que el PP puso en marcha».

En concreto, la diputada Carmen Quintanilla avanzó que su partido pedirá la construcción de un enlace interregional de tren en la comarca de La Mancha que sirva para acercar la Alta Velocidad a Tomelloso y Argamasilla de Alba. Un proyecto sobre el que los populares no dan su brazo a torcer y con el que pretenden que la comarca, «de casi 300.000 habitantes», se una a la línea de AVE que transcurrirá entre Madrid y Jaén.

Por lo que se refiere a las actuaciones en carreteras, Quintanilla avanzó que su grupo pedirá también agilizar el tramo de la A-43 entre Tomelloso y el límite de la provincia de Albacete «que se inició en 2005 y va a terminar en el año 2011», cuando según la po-



Los diputados Carlos Cotillas y Carmen Quintanilla, ayer, durante su comparecencia ante la prensa. / LT

## El PP pretende un enlace interregional para acercar el AVE Madrid-Jaén a la comarca de La Mancha

popular, el plazo de ejecución inicial finalizaba el próximo 2010.

Los diputados del PP también echan en falta inversiones para continuar esa misma autovía en su trazado hacia Extremadura para la que aparece una partida de

515.000 euros «sin establecer para qué».

De la AP-41 que tiene que unir Toledo, Ciudad Real, Puertollano y Córdoba, Quintanilla recordó que no aparece consignado ni un solo céntimo en los presupuestos del Estado para 2010.

En el área de Interior y Justicia, el PP ciudadrealense pedirá con sus mociones más medidas para responder al aumento de los pequeños delitos de hurto y robos. Para eso quiere que no decaigan las inversiones destinadas a la Guardia Civil y al Cuerpo Nacional de Policía y la construcción de nuevos cuarteles, como la Comandancia de Ciudad Real, el

puesto principal en Tomelloso o la «necesidad» de tener nuevos juzgados en Tomelloso, Almagro o la creación de un juzgado específico para abordar los asuntos relacionados con la violencia doméstica en la capital.

**PROBLEMAS Y SOLUCIONES.** Sobre estas enmiendas opinaba ayer el diputado nacional socialista por Ciudad Real Fernando Moraleda, quien subrayó que las propuestas populares «crean más problemas que soluciones aportan».

Para Moraleda, las propuestas del PP «esconden una verdad que no quieren contar, porque un partido con opción de Gobierno no puede plantear un presupuesto que implica diez veces más de gasto recortando las inversiones y las prestaciones sociales. Es simplemente increíble», sentenció.

Como ejemplo de esta «irresponsabilidad y contradicción», el diputado socialista considera que el PP «no dice la verdad a los ciudadanos» porque es «imposible» que cuadren las cuentas «diciendo que bajan los impuestos, disminuyendo la cobertura a los parados, congelando las pensiones mínimas o congelando las becas, como ya hizo Aznar», indicó Fernando Moraleda.

### ► LAS PROPUESTAS DEL PP, AL DETALLE

► **50 enmiendas.** Medio centenar de enmiendas presentan los diputados del PP de Ciudad Real a los PGE. Con ellas pretenden crear nuevas infraestructuras y adelantar las obras actuales.

► **Materia hidráulica.** Una de las principales propuestas del PP pasan por el tema del agua. Los 'populares' quieren recargar el Plan Especial del Alto Guadiana con 18 millones de euros 'extra',

la misma cantidad que dicen que ha desaparecido de las cuentas del Estado para el próximo año 2010, según las cantidades que había previstas en 2009.

► **AVE por Tomelloso.** El PP plantea la construcción de un enlace interregional entre Manzanares, Tomelloso, Argamasilla de Alba y Alcázar de San Juan para acercar el trazado del AVE entre Madrid y Jaén a la comarca de La

Mancha y a sus 300.000 habitantes.

► **Carreteras.** El PP quiere agilizar la construcción de la A-43 entre Tomelloso y la provincia de Albacete, prevista para este año pero que acabará en 2011 tras seis años de obras. También echan en falta inversión para continuar esa autovía hacia Levante y referencias a la autopista entre Toledo, Ciudad Real, Puertollano y Córdoba.

► CASO GÜRTEL

# El PP remite al PSOE los contratos de la Emusvi firmados en la etapa de Pariente

EFE / M. L. / CIUDAD REAL

El portavoz del equipo de Gobierno del Ayuntamiento de Ciudad Real, Francisco Cañizares, informó ayer de que ya han remitido al Grupo Municipal Socialista los contratos firmados por Guillermo Pariente (cuyo nombre aparece en el sumario del caso Gürtel) durante su etapa de máximo responsable de la Empresa Municipal de Suelo y

Vivienda de Ciudad Real (Emusvi), de 2005 a 2007. El también concejal de Urbanismo y actual vicepresidente de la Emusvi indicó que ya se han enviado los 14 contratos que firmó Guillermo Pariente relacionados con servicios como «el alta de las líneas de teléfono o el diseño de la página web».

Cañizares resaltó que, «como ya sabía el PSOE (...), no hay nada

sospechoso en ninguno de los contratos», y subrayó la «rapidez» con la que ha sido atendida la demanda de los socialistas, formulada el pasado jueves.

Además, el portavoz del equipo de Gobierno del Ayuntamiento de Ciudad Real aseguró que la Emusvi es «una entidad pública cuya gestión está totalmente controlada por el Consejo de Admi-

nistración», órgano donde está representada la oposición socialista.

En este sentido, Cañizares señaló que, aunque el gerente de la Emusvi tiene competencias para firmar contratos menores, los 14 contratos que han sido remitidos al PSOE ya aparecían reflejados en las cuentas generales de ese año y aprobadas por el Consejo de Administración, aunque no tuvieron

que ser aprobadas expresamente en dicho órgano.

Aseguró que no hay nada raro en los contratos del ex gerente de Emusvi y pidió a los socialistas «que se dediquen a trabajar y dejen de buscar titulares que ellos mismos ya saben que no son verdad», así como que «el 'calumnia que algo queda' se convierta en la llamada por respuesta o la petición de disculpa a quien se haya inculcado indebidamente». Por último, señaló que el Consejo de Administración de Emusvi no es comparable con el de ninguna entidad intervenida, en referencia a CCM, con quien la comparó José Fuentes.

**LA  
PENSIÓN DE ORO**  
DE CAJA RURAL DE CIUDAD REAL

Date un  
**homenaje**

Trae tu pensión  
y podrás **ganar una**

**PAGA EXTRA**

**Y EXCLUSIVOS REGALOS !**

Promoción válida hasta el 31/12/09, ampliable a sucesivos sorteos a criterio de la entidad.  
Consulta las bases en [www.pensiondeoro.es](http://www.pensiondeoro.es) o en tu oficina más cercana.



▷ INNOVACIÓN

**'Empresas en Red' logra que 70 pymes apuesten por las nuevas tecnologías**

LT / CIUDAD REAL

Una encuesta realizada a los 81 empresarios asistentes a las Jornadas Empresas en Red en Ciudad Real muestra que 70 de los que acudieron al acto tiene pensado implantar las nuevas tecnologías en su negocio y el 19% desea «hacerlo inmediatamente». La encuesta muestra que el 99% dispone de conexión a internet, de los cuales el 73% posee una página web corporativa.

El muestrario de los empresarios, autónomos y emprendedores que asistieron a las Jornadas celebrada en Ciudad Real el pasado mes de septiembre, representa a los principales sectores de actividad del tejido empresarial ciudadrealense.

De todas las soluciones TIC, la presencia web y el comercio electrónico fueron las herramientas más valoradas por los empresarios, seguidas de los sistemas de gestión de clientes. Un 48% de los empresarios que acudieron a las jornadas utiliza el marketing online y el 92% lo ve útil. Sobre la firma electrónica, el 46% declara haberla implantado ya, mientras que al 94% le resultaría útil. Por otra parte, la banca electrónica es una de las soluciones más usadas. El 94% utiliza esta herramienta actualmente y el 99% la consideran útil en su negocio. El 82% opina que la factura electrónica le puede resultar rentable para su negocio y el 7% ya la utiliza. En cuanto al comercio electrónico, el 72% de los asistentes usa la red para comprar y el 32% para vender. Soluciones móviles y formación online.

En cuanto a las soluciones móviles de acceso a Internet, un 42% de los empresarios encuestados usan terminales móviles. Además, un 39% de los empresarios ofrece la posibilidad de trabajar desde casa a sus empleados y el 74% cree que el teletrabajo aumenta la productividad.

▷ ECONOMÍA

■ Principales impuestos de los ciudadrealenses, comparados con la ciudad con las cuotas más altas y más bajas. Fuente: Ayto. de Madrid (en euros)

IBI			IAE			IMPUESTO SOBRE VEHÍCULOS DE TRACCIÓN MECÁNICA			ICIO			IMPUESTO SOBRE EL INCREMENTO DE VALOR DE LOS TERRENOS DE NATURALEZA URBANA		
	CUOTA	VARIACIÓN 08-09 %		INCREMENTO DE LA TARIFA	VARIACIÓN 08-09 %		TARIFA	VARIACIÓN 08-09 %		CUOTA	VARIACIÓN 08-09 %		CUOTA	VARIACIÓN 08-09 %
LLEIDA	113,9	-4%	ALMERÍA	1.502,55	0	S. SEBASTIÁN	79,33	8,72%	BILBAO	300,51	0	ALBACETE	180,3	0
C. REAL	104,11	-1,03%	C. REAL	456,78	0	C. REAL	63,59	4,88%	C. REAL	238	0	C. REAL	168,76	0
PAMPLONA	20,9	5,81%	LEÓN	-85,86	0,02	MELILLA	17,04	0%	CEUTA	99,17	0	S. SEBASTIÁN	17,43	0

# La presión fiscal del IBI continúa siendo la tercera más alta del país

Los vecinos de Ciudad Real pagan una media de 103,66 euros de media por la contribución, una cifra que únicamente superan los habitantes de las ciudades de Lleida y Tarragona

• El Ayuntamiento de Madrid elabora el 'Ranking Tributario de los Municipios Españoles', donde se evalúa la presión fiscal que sufren los vecinos de las capitales de provincia.

R. CH. / CIUDAD REAL

Aunque el equipo de Gobierno de Rosa Romero ya ha anunciado que en 2010 meterá en el congelador todas las tasas e impuestos municipales, Ciudad Real persiste como una de las capitales de provincia que somete a sus vecinos a una mayor carga impositiva.

Así lo dicen los datos del *Ranking Tributario de los Municipios Españoles 2009*, que elabora la Concejalía de Hacienda y Administración Pública del Ayuntamiento de Madrid. En concreto, Ciudad Real es la tercera capital de provincia donde sus vecinos tienen que rasarse más el bolsillo a la hora de pagar el Impuesto de Bienes Inmuebles, el IBI. La conocida como 'contribución' supone un pago medio de 103,66 euros para los ciudadrealenses, únicamente por detrás del IBI que pagan los ilerdenses (113,9 euros) y los tarraconenses (109,62). Hace un año, Ciudad Real también obtenía la medalla de bronce de esta particular clasificación, con una



Un grupo de personas pasea por una calle de Ciudad Real. / C. SENDARRUBIAS

cuota media de 100,5 euros a pagar por vecino.

La principal carga para los ciudadrealenses es el tipo impositivo, uno de los más elevados del país y que llega al 0,96, un porcentaje que corresponde aplicar a cada Ayuntamiento de España. Y todo eso a pesar de que Ciudad Real es una de las seis capitales de provincia españolas donde los gobiernos municipales apostaron para este ejercicio por rebajar la carga del IBI a sus ve-

cinos bajando el tipo impositivo. Así, Ciudad Real se suma a Lleida, Albacete, Soria, Almería y Toledo.

De cara al año 2010, las previsiones municipales son las de mantener el tipo del IBI, si bien el esfuerzo fiscal relativo de los ciudadrealenses en el pago de la contribución ya roza actualmente el 100%, es decir, que en la actualidad se le imputa al contribuyente ese porcentaje del impuesto. Además, el ranking elaborado por el

Ayuntamiento madrileño evalúa también la carga municipal sobre las actividades económicas. En este sentido, los empresarios de la capital no han sufrido este 2009 la 'voracidad' local a la hora de buscar nuevos recursos ante la crisis.

El IAE en Ciudad Real se ha mantenido este 2009 con respecto a 2008, mientras que en otras 29 capitales de provincia se incrementó entre el 35,27% que creció en Valencia y el 0,01 de Gran Canaria. En este caso, el esfuerzo fiscal relativo para los empresarios de la capital es del 40% y Ciudad Real ocupa el puesto 28 en el ranking nacional.

A la hora de pasar por caja y pagar el Impuesto sobre Vehículos de Tracción Mecánica, los ciudadrealenses pagan de media 63,59 euros, la decimoctava cantidad más elevada del país, con un esfuerzo fiscal relativo del 86,63 por ciento y un incremento con respecto a 2008 del 4,88%.

El ICIO, el impuesto que se aplica a las actividades ligadas al 'ladrillo' y que había sido hasta ahora una de las grandes fuentes de ingresos, supone en la capital una cuota media de 238 euros, casi lo máximo que se puede aplicar a los constructores (99% de esfuerzo fiscal relativo), aunque eso sí, en el último año, ese impuesto no se ha tocado. En este tributo, la capital ocupa el puesto 28 de toda España.

## Doña María Alegría Ballester Escobar

(Vda. de D. Rafael Cárdenas Ballester)

Falleció en Ciudad Real el día 26 de octubre de 2009 a los 93 años de edad

HABIENDO RECIBIDO LOS SANTOS SACRAMENTOS.

**D.E.P.**

Sus hijos: Luis (+), Carlos y María Alegría; hijos políticos: Juan Crespo Serrano y Sofía Crespo Zamorano; nietos: María Teresa, Juan, María Alegría, Sofía y Rafael; hermanos: Ángel y Carmen; bisnieta; hermanos políticos, sobrinos y demás familiares, ruegan una oración por el eterno descanso de su alma, y comunican que la eucaristía de corpore insepulto se celebrará, **hoy, día 27 de octubre, a las once de la mañana en la parroquia de Santo Tomás de Villanueva**, por cuya asistencia les quedarán muy agradecidos.

CASA DOLIENTE: TANATORIO CIUDAD REAL. Sala 1

Ciudad Real, 26 de Octubre de 2009



**Castilla-La Mancha invertirá 2.500 millones** para impulsar y recuperar la actividad económica de nuestra región. Generando empleo y nuevas oportunidades para todos los ciudadanos, empezando por los que más lo necesitan.



Invirtiendo en obra pública, en infraestructuras y vivienda protegida, mejorando la financiación de pymes y autónomos, simplificando los trámites, ayudando a los colectivos con necesidades especiales, buscando la optimización del gasto público, impulsando los sectores estratégicos, promocionando nuevos mercados, fomentando el uso de I+D+I para empresas, formando y cualificando a jóvenes y trabajadores.

**Tenemos un gran compromiso que abarca 85 medidas con las que hoy, construimos el camino para avanzar con nuestra región.**

**PACTO POR CASTILLA-LA MANCHA  
JUNTOS EN LA BUENA DIRECCIÓN**



PANORAMA

POLÍTICA

# UPyD elige a Ormeño, Lara y Cámara como delegados para su próximo Congreso

LT / CIUDAD REAL

El Consejo de Dirección de UPyD hizo públicos ayer los resultados de las elecciones a delegados para el I Congreso de esta formación política, en el que durante los próximos 20, 21 y 22 de noviembre se debatirá la estructura organizativa del partido y su ideario político.

En Ciudad Real, los afiliados de UPyD celebraron elecciones el 3 de octubre resultaron elegidos José Luis Lara Corral, Jesús Manuel Ruiz Ormeño (ambos con un 61,29% de votos favorables), Celia Esther Cámara Gassanz (51,6), David Manzanares Fúnez (35,48) y Ángel Rico Escribano (25). Al respecto, el Comité Provincial de UPyD destacó la alta participación en estas

elecciones internas, que fue del 70% del censo de afiliados, así como el apoyo que estos han ofrecido a la actual dirección provincial de UPyD. Los tres primeros delegados elegidos son cargos orgánicos del partido y los dos siguientes son afiliados de base.

En este sentido, el coordinador provincial, Jesús Manuel Ruiz Ormeño, manifestó que «a diferencia de otros partidos políticos, nosotros creemos en la regeneración de la democracia y esta debe empezar por los propios partidos políticos, así que UPyD predica con el ejemplo», señaló en relación a que tenían «las mismas posibilidades» de salir elegidos los afiliados de base que quienes tienen cargos.

SOCIEDAD



Rosa Romero colabora con la causa de la Asociación de Daño Cerebral Sobrevenido de Castilla-La Mancha. / RUEDA VILLAVERDE

PRISIONES



**Lacruz se reúne con Servián.** El subdelegado del Gobierno, Miguel Lacruz, recibió ayer a Araceli Servián, nueva directora del centro penitenciario de Alcázar, y ambos comprometieron «máxima colaboración institucional». Funcionaria de instituciones penitenciarias desde 1990, procede de la prisión de Sevilla, donde desempeñaba el cargo de subdirectora de régimen. / LT

TRÁFICO

**Un fallecido, balance de los seis accidentes del fin de semana en la provincia** ■ Dos hombres perdieron la vida en sendos accidentes de tráfico ocurridos en las carreteras de Castilla-La Mancha el fin de semana pasado, según informó la Dirección Ge-

neral de Tráfico. Uno de ellos murió en la provincia, en uno de los seis siniestros registrados, al ser atropellado en Alcázar de San Juan. Éstos dejaron así mismo un herido grave y otro leve. Además, se llevaron a cabo 1.278 pruebas de alcoholimia en las carreteras ciudadreales, 25 positivas.

# Adace apuesta por módulos en residencias para afectados por daño cerebral adquirido

La asociación regional reivindica una mayor inversión en investigación y el desarrollo de la red asistencial para poder atender a estas personas

• Cocemfe construirá un centro de atención integral para discapacitados físicos y orgánicos, mientras Carrión de Calatrava albergará un recurso especializado en esta patología.

RAQUEL SANTAMARTA / CIUDAD REAL La Asociación de Daño Cerebral Sobrevenido de Castilla-La Mancha (Adace-CLM), que ya cuenta con cerca de 700 socios en la región, salió ayer a la calle para implicar a la sociedad en su causa, reivindicar una mayor inversión en investigación y exigir el desarrollo de la red asistencial. En este sentido, María del Mar León Cañizares, vocal de Adace por Ciudad Real, apostó por módulos específicos en residencias para los afectados. «Tenemos la experiencia de Socuéllamos, donde hay un centro de mayores que ha reservado once de sus plazas para ellos y está funcionando muy bien», explicó al respecto.

En España hay actualmente más de 300.000 personas con discapacidad a consecuencia del daño cerebral adquirido. En Castilla-La Mancha cerca de diez mil ciudadanos sufren las secuelas de una patología que, según pone de relieve un estudio realizado en la región en 2004, está causado en el 83 por ciento de los casos por accidentes cerebrovasculares o ictus y en el 17 por ciento restante por traumatismos craneoencefálicos producidos en la mayoría de las ocasiones por accidentes de tráfico y siniestros laborales.

Con motivo de la celebración del Día Nacional de Daño Cerebral Adquirido, Adace puso el acento en las necesidades de las familias que cuentan entre ellas con algún miembro en esta situación. Y es que, según se desprende de un manifiesto, al que dio lectura la alcaldesa de Ciudad Real, Rosa Romero, «la carga económica supone un coste medio por individuo al año de 21.040 euros».

En el marco de su intervención, Romero recordó que el Consistorio de la capital ha cedido recientemente una parcela de 4.000 metros cuadrados a Cocemfe para la construcción de un nuevo centro de atención integral a personas con discapacidad física y orgánica. Dicho terreno se encuentra en el entorno del Hospital General y en él la Coordinadora Estatal de Minusválidos Físicos de España espera atender a más de 2.000 personas.

Pero, además, Adace tiene prometido un centro en Carrión de Calatrava. A finales del año pasado, el Ayuntamiento de la citada localidad firmaba la cesión de una parcela de 5.000 metros cuadrados donde se construirá la primera residencia pública de España especializada en daño cerebral sobrevivido. Un nuevo recurso asistencial que dispondrá de 40 plazas e incluirá un centro de día, una parte dedicada a la investigación y una a la formación de profesionales. En este punto, la vocal de Adace por Ciudad Real puso de manifiesto que «la última noticia que tenemos es que más de 60 arquitectos han presentado proyectos y están en fase de estudio».

**UN GIRO DE 180 GRADOS.** «El cambio de vida es total para estas personas y, por supuesto, para sus familias», aseveró María del Mar León. La interrupción repentina de su desarrollo vital debido a una lesión en el cerebro conlleva secuelas que se manifiestan en trastornos de la movilidad, déficits cognitivos y alteraciones emocionales, así como de la conducta. Éstas, según leyó Romero, «imposibilitan la realización de alguna actividad básica de la vida diaria en un 60 por ciento de los casos y provocan una discapacidad severa o total en un 45 por ciento de ellos».

De este modo, Adace solicitó a la Administración la elaboración de un registro de daño cerebral adquirido con el objetivo de analizar la problemática y avanzar en la mejora de los recursos para atender a estas personas, incluyendo las fases de rehabilitación.

**María del Mar León**  
Vocal de Adace

[""]

Hay un centro en Socuéllamos que ha reservado once plazas para ellos y funciona muy bien

EXCMO. AYUNTAMIENTO DE CIUDAD REAL  
URBANISMO

Solicitado por RAÚL COMINO DEL HOYO, en la que solicita calificación urbanística para cerramiento de parcela, situada en el Polígono 204, Parcela 277, que se sometió a información pública en el plazo de 20 días de conformidad con el artículo 64 del TRLRHAU y 43.5 del Reglamento de Suelo Rústico de Castilla-La Mancha, quedando durante el mencionado plazo el expediente a disposición de cuantos quieran examinarlo en el Servicio de Licencias de este Ayuntamiento, de 9 a 14 horas.

Ciudad Real, 26 de Octubre de 2009  
EL TÉCNICO JURÍDICO,  
Fdo: Miguel Barba Ortiz

## ▷ LABORAL

**Carretilleros con formación**

El Centro de Formación Multisectorial de CEOE-Cepyme acogió un curso gratuito de carretillero, de 24 horas de duración, cofinanciado por el Sepecam y el Fondo Social Europeo y dirigido a 15 empleados en activo. El objetivo, informar del uso correcto de la carretilla elevadora, reducir los riesgos que supone la misma, tanto para el operario como para los peatones, y mejorar la productividad y calidad en el manejo de mercancías. En la imagen, los participantes en el curso. / FOTO: LT



## ▷ TRIBUNALES

## Cuatro años de prisión por vender unas casas que no llegó a construir

El procesado, promotor y constructor de un complejo de viviendas en Manzanares, recibió más de 28.000 euros en 1998 como pagos por adelantado sin tener todavía ni los terrenos

• Francisco S. S., absuelto del delito de estafa, deberá indemnizar a un cliente con 28.512 euros más los intereses generados desde 1998, y con 2.786 a una segunda víctima.

E. PRESS / CIUDAD REAL

Un hombre de 45 años y nacido en Ceuta, Francisco S.S., administrador único de la empresa Nueva Vereda S.L., ha sido condenado a cuatro años de cárcel y una multa de diez meses a una cuota diaria de 12 euros por un delito continuado de apropiación indebida por unas viviendas que prometió construir y nunca entregó en Manzanares.

Además, tal y como consta en la sentencia de la Sección Primera

de la Audiencia Provincial, el hombre deberá indemnizar a uno de los compradores de las casas que iba a construir con 28.512 euros, a lo que habrá que añadir los intereses generados desde diciembre de 1998, y con otros 2.786 euros a un segundo.

Según se recoge en la resolución judicial como hechos probados, en el año 1995, el acusado constituyó la empresa Nueva Vereda S.L. con un capital social de 3,5 millones de las antiguas pesetas, siendo declarada en quiebra al año siguiente después de generar una deuda de 4,5 millones con una empresa de mármoles de Valdepeñas.

No obstante, el hombre, a pesar de los problemas económicos que tenía, llegó a hacer las gestiones para la adquisición de unos terrenos en Manzanares para levantar

una serie de viviendas, pese a que no había garantías de pudiera abonar su coste.

Asimismo, comenzó a comercializar las viviendas que iba a construir, captando para ello en primer lugar a una pareja que necesitaba una vivienda, que vio como pasaban los años sin que recibieran la casa que habían comprado y por la que además habían avanzado cierta cantidad económica.

En un momento dado, el acusado, mientras finalizaba la vivienda, según dijo, ofreció un apartamento a la pareja para residir en él, apartamento que no era suyo y

que tuvieron que abandonar porque era pequeño y ya habían sido padres, dejándose en él muebles y otros enseres personales.

Al cabo del tiempo, un día que fueron a recoger alguno de estos enseres comprobaron que la cerradura había sido cambiada y que no podían acceder al mismo, por lo que decidieron presentar la denuncia correspondiente.

En este caso, además del segundo afectado al que también tendrá que resarcir el acusado, según se recoge en la sentencia, podrían existir también otras personas afectadas por este delito de apropiación indebida, al menos dos.

**El condenado creó en 1995 Nueva Vereda S. L., que al año siguiente ya fue declarada en quiebra**

## ▷ INVESTIGACIÓN

## El IREC avanza en el control de la tuberculosis en el jabalí mediante su vacunación

LT / CIUDAD REAL

El grupo de investigación en Sanidad Animal del Instituto de Investigación en Recursos Cinegéticos (IREC), centro mixto entre la UCLM y el CSIC, ha desarrollado un cebo que permite administrar vacunas a jabalíes por vía oral sin capturarlos ni manejarlos. Éste viene a ser un instrumento importante para la lucha de la tuberculosis bovina, una de las principales enfermedades que afecta a este ganado y que puede ser transmitida al hombre por contacto con animales o por consumo de leche no pasteurizada. Pese a que esta enfermedad está en vías de eliminación en Europa, persiste en algunos animales silvestres que actúan como reservorios naturales, siendo el jabalí el principal reservorio silvestre de la tuberculosis bovina en la Península Ibérica.

Junto a este cebo, el equipo investigador ha puesto a punto un sistema selectivo para distribuir cebos en el campo, dirigiendo su uso específicamente a rayones de entre dos y cinco meses, edad requerida para su protección. Los primeros ensayos han demostrado la capacidad de la vacuna para reducir la infección y las lesiones en animales vacunados en comparación con otros que no lo están. Asimismo, el experimento ha servido además para identificar biomarcadores de vacunación y de inmunidad en relación con la tuberculosis.

Actualmente, el grupo liderado por los profesores de la UCLM y del CSIC Christian Gortázar y José de la Fuente, e integrado por investigadores de la Complutense de Madrid y del laboratorio vasco I+D Agraria Neiker, trabajan en el análisis de la viabilidad y el coste de la distribución de cebos en condiciones de campo, así como en réplicas a mayor escala de los experimentos de vacunación y reto.

# 25 Encuentro de poesía española

Martes 27



Poesía fonética  
MAdrid MAdrás  
MAdrid!  
FÁTIMA MIRANDA

Miércoles 28



Conversación con  
el poeta  
ANTONIO MARTÍNEZ  
SARRIÓN

Jueves 29



Concierto de  
SAMIRA KADIRI  
& GROUP  
ARABESQUE

Viernes 30



Verso a verso  
Concierto  
flamenco de  
CARMEN LINARES

Teatro Municipal de Almagro • Entrada libre • Hora de comienzo: 8,30 tarde

DIPUTACIÓN DE CIUDAD REAL - AYUNTAMIENTO DE ALMAGRO

# VIVIR

CIUDAD REAL 12

▷FESTIVAL

## Los actores de doblaje tienen su premio en 'Voces en imágenes' de Alfonso Suárez

R. SANTAMARTA / CIUDAD REAL  
El Aula Magna de la Facultad de Letras acogió ayer la proyección del documental *Voces en imágenes* del director Alfonso Suárez. Un trabajo con el que el productor y realizador gijonés rinde su particular homenaje a los actores de doblaje españoles a lo largo de más de 40 entrevistas. «Son rostros desconocidos, pero hemos crecido con su voz», según puso de manifiesto.

Suárez explicó antes de su presentación en Ciudad Real que «lo importante no son los actores, sino los personajes». De este modo, las voces de Robert de Niro, Bette Davis, Johnny Depp, Anthony Hopkins, Natalie Portman o Morgan Freeman son algunas de las que pueden escucharse en este largometraje de dos horas y media producido por Verité de Cinematografía y que cuenta con la colaboración de la Consejería de Cultura del Principado de Asturias.

**SIN ANTECEDENTES.** Se trata del primer trabajo sobre el mundo del doblaje pero fundamentalmente, según sus propias palabras, «surgió de la necesidad de rendirles tributo». «Está desde Elsa Fábregas, que fue la voz de Escarlata O'Hara en *Lo que el viento se llevó*, hasta Ricardo Solans, que es el hombre que dobla a Robert DeNiro y Al Pacino, y Graciela Molina que pone voz a Cristina Ricci», explicó Alfonso Suárez.

## Un taller aborda «otras formas de hacer cine» con Vicente Vázquez

LT / CIUDAD REAL

Las actividades formativas sobre cine continúan en el Aula Magna de la Facultad de Letras con un taller de dos días a cargo del artista y cineasta Vicente Vázquez, que ofrecerá durante el hoy y mañana el taller titulado *¿Esto es broma? ¿O es mentira?*, entendido como un debate abierto en el que se intentará deducir si otras maneras de hacer cine son posibles. Por otra parte, las proyecciones se cierran esta tarde con la exhibición de dos de los largometrajes que concursan en la sección oficial: *Ensayo General*, de José Luis Margotón; y *Las crónicas de sangre - El despertar*, de Miguel Ángel Carrión.



Vicente Ponce, tercero por la izquierda, posa para la foto de familia junto al cartel del festival cinematográfico. / FOTOS: RUEDA VILLAVERDE

# Vicente Ponce invita a pensar en el cine «antes de que muera»

El experto, que impartió un taller sobre las últimas proyecciones españolas, aseguró que el séptimo arte, «lejos de gozar de una salud extraordinaria, está en una situación precaria»

• El profesor de la Universidad de Valencia habló de la nueva Ley de Cine que, a su juicio, pondrá las cosas muy difíciles a los creadores que no se rijan por criterios mercantiles.

RAQUEL SANTAMARTA / CIUDAD REAL  
El profesor de Teoría del Arte en la Universidad Politécnica de Valencia, Vicente Ponce, invitó ayer a la reflexión en el taller que impartió en la Facultad de Letras del campus ciudadrealeño de la UCLM y en el que hizo un recorrido, no exento de realismo, por el cine español contemporáneo. «En estos momentos lejos de gozar de una salud extraordinaria, se encuentra en una situación precaria», aseveró el ponente, quien confesó estar «más cerca del pesimismo de la razón, que del optimismo de la voluntad».

Así, en el marco de la primera edición del Festival de Cine de Ciudad Real, Ponce habló de producciones supeditadas a la economía y de la nueva Ley de Cine que, a su juicio, pondrá las cosas muy difíciles a los creadores que no se rijan por criterios mercantiles. En este sentido, se atrevió a señalar



El público asistente escuchó con atención las reflexiones de Ponce.

que «el cine ha muerto», aunque no quienes lo hacen.

Y es que como así explicó en su intervención este reconocido experto en el análisis de tendencias y movimientos cinematográficos, «en los cuatro o cinco últimos años nos encontramos con filmes radicales, películas de bajo presupuesto con un tono extremadamente pesimista sobre la vida de este país, proyecciones muy sólidas, muy bien hechas y con una impresionante actitud hacia la formulación

de lo que es el documental». Un género que, según precisó, «reverdece» y que sólo puede ser desarrollado por «aquél que se niega a pensar que esta sociedad está abocada a la globalización y no apuesta por la glocalización».

Por ello, Vicente Ponce abogó por poner atención en lo que acontece. «La televisión acabará deglutendo los restos de la ballena que un día fue el cine. Éste necesita personas que piensen en lo que quieren apoyar», sentenció

ante la atenta mirada de una treintena de jóvenes.

El también director de la revista *Archivos de la Filmoteca* y autor de numerosos trabajos de investigación en el campo de la crítica, la teoría y la historia del cine expuso su visión sobre los últimos diez años. Así, antes de llegar a esas proyecciones pesimistas y sólidas en su concepción, España ha pasado en la gran pantalla por un realismo tímido, que a mediados de esta década fue sustituido por películas de sustrato social como las de Fernando León de Aranoa, director de *Los lunes al sol* y *Princesas*, y Achero Mañas, que cosechó un gran éxito con *El Bola*.

**PASADO, PRESENTE Y FUTURO.**

Con respecto al futuro, Ponce, que indicó que «venimos de una tremenda dictadura, de un fascismo puro y duro lleno de restricciones a la libertad para ver las cosas y para elaborarlas», se mostró cauteloso. «Es un momento bastante crudo, porque la economía y la sociedad están en una crisis a la que no es ajena la cultura. El cine español está en pañales y hay que ver cómo se cría. Si se convierte en un bebé rollizo o si va a tener problemas respiratorios», ultimó antes de dar pie a un intenso debate.

**OTOÑO**

**CULTURAL**

**MÚSICA**

**MÚSICA**

**POESÍA**

**POESÍA**

**TEATRO**

**TEATRO**

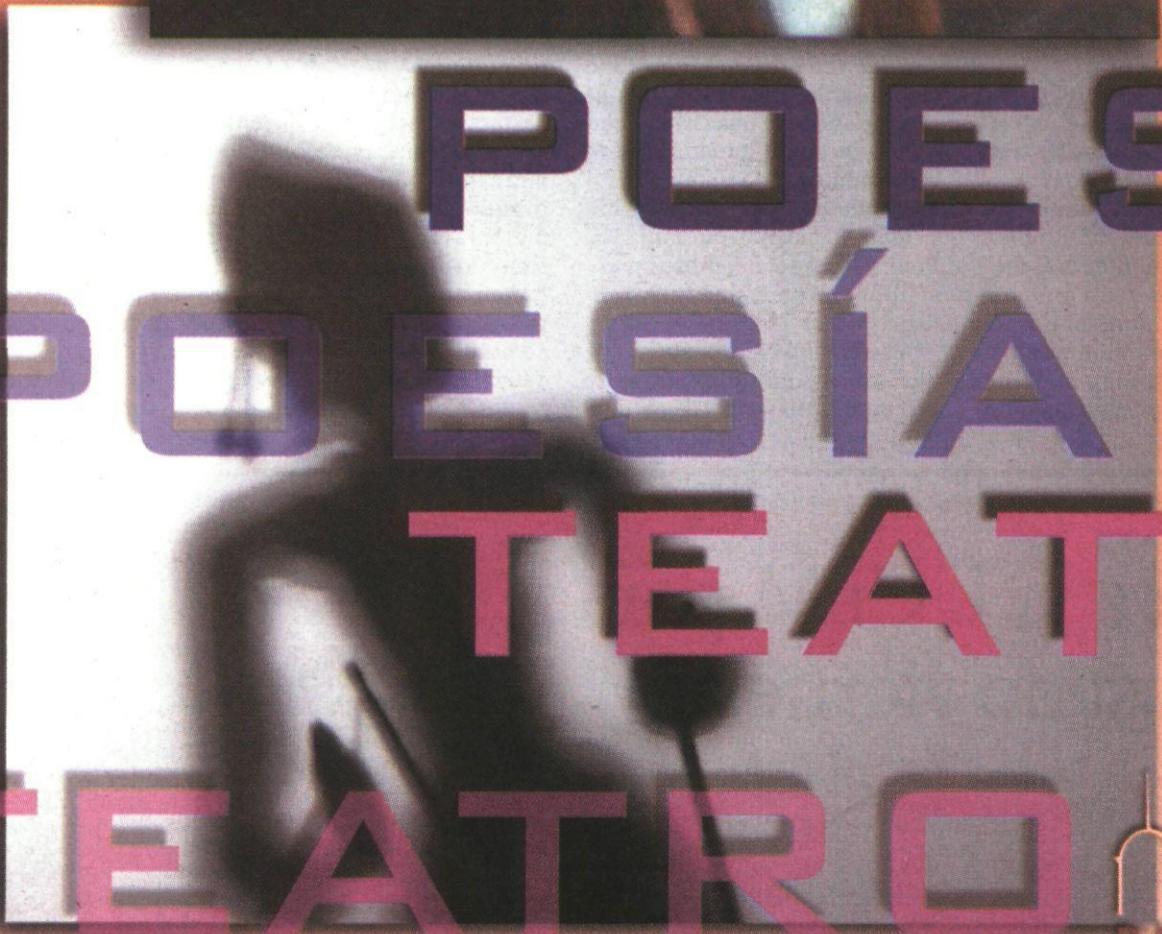

▷ UNIVERSIDAD

# La Escuela de Magisterio prevé más de 20 actos culturales para este cuatrimestre

Las actividades comenzarán con una muestra sobre Palestina, y también habrá un homenaje al profesor fallecido Lorenzo Sánchez López

• Magisterio pretende completar la formación que los alumnos reciben en las aulas con actividades que inciden en los valores humanos y en la solidaridad.

LA TRIBUNA / CIUDAD REAL

Desde el cine, a las exposiciones, sin olvidar las jornadas interculturales, las charlas-taller, los coloquios e, incluso, una salida al campo conforman la programación cultural proyectada por la Escuela Universitaria de Magisterio del Campus de Ciudad Real para el primer cuatrimestre de este curso académico que ayer presentaron el director y el subdirector de Alumnos y Extensión Universitaria del citado centro, Emilio Nieto y Óscar Jerez, respectivamente.

Con esta apuesta cultural, integrada por más de una veintena de propuestas, la Escuela de Magisterio de Ciudad Real pretende complementar la formación reglada que los alumnos reciben en el aula, al tiempo que pretende abrir también sus puertas al conjunto de la sociedad ciudadrealeña ya que, tal y como explicó Óscar Jerez, de muchas de las actividades programadas podrá disfrutar el público en general.

**HUMANOS Y SOLIDARIOS.** Asimismo, con la nueva programación, el centro quiere desarrollar los valores humanos y solidarios de los estudiantes que pasan por

las clases a través de las distintas actuaciones previstas que ayudarán a conocer más a fondo la problemática de las personas que viven en los países más desfavorecidos del planeta; promover la creatividad; fomentar el desarrollo sostenible; y dar a conocer el patrimonio cultural, histórico y natural de la provincia, con visitas a algunos de sus rincones más emblemáticos.

De todo el conjunto, para lo que resta de mes de octubre, la Escuela de Magisterio propone una exposición sobre Palestina y, en sintonía con la temática, la proyección del documental *Los Niños de Arna*, de Juliano Mar, incluido en el ciclo dedicado a Cine y Derechos Humanos que el centro organiza en colaboración con la asociación Paz con Dignidad. El mes se completará con una ruta jacobea que se realizará por la zona de los Montes de Toledo.

La actividad cultural del mes de noviembre comenzará el día 2 con la exposición de escultura *El bosque de los sueños*, de la profesora de la Escuela de Magisterio Mercedes López de los Mozos, que podrá verse en el hall del centro hasta el día 20. Además, para los días 3, 4 y 5 de noviembre está prevista la celebración de unas jornadas de interculturalidad en la educación Primaria; una charla-taller sobre el desarrollo sostenible en la escuela Infantil y Primaria, el día 10; y coincidiendo con la conmemoración del Día de los Bosques Autóctonos, el 23 de noviembre la escuela llevará a cabo una plantación popu-



El subdirector de Alumnos y Extensión Universitaria, Óscar Jerez (i), junto a Emilio Nieto, director de la Escuela. / LT

**En diciembre se hará un guiño al consumo responsable con actividades de comercio justo**

lar de árboles y arbustos en la que participarán alumnos de Primaria del colegio San José de Ciudad Real que crearán su propio jardín botánico.

Ya en diciembre, la Escuela de Magisterio quiere hacer un guiño con sus actividades al consumo responsable y solidario. Así, se abrirá el mes con una charla-coloquio dedicada al comercio justo y el consumo responsable como valores transversales en la enseñanza y como ciudadanos, que impartirá Benito Moreno, miembro de Iniciativas de Comercio Justo y Solidario.

Ese mismo día y hasta el 3 de diciembre podrá disfrutarse de una exposición y venta de produc-

**Se ha configurado una programación «rica y variada» con un «elevado contenido formativo»**

tos de comercio justo. Esta muestra coincidirá con otra exposición más de materiales para la sensibilización en este ámbito y que se prolongará hasta el día 11 de dicho mes.

**HOMENAJE A SÁNCHEZ LÓPEZ.**

Junto a ellas, uno de los actos más destacados del mes de diciembre será el homenaje que el centro rendirá a título póstumo a uno de sus profesores: Lorenzo Sánchez López. Será el día 14, fecha que coincide con el primer aniversario de su muerte y en la que se inaugurará la exposición de *roller* y libros *Lorenzo Sánchez López. Geografía del compromiso*, con la que el grupo de Didáctica de la Geografía de

la Universidad de Castilla-La Mancha quiere recordar a «un profesional de proyección nacional e internacional que dejó una huella imborrable en el campo de la Didáctica de la Geografía», según aseguró el subdirector de Alumnos y Extensión Universitaria, Óscar Jerez, quien además avanzó que Lorenzo Sánchez dará nombre al edificio que alberga la biblioteca de la Escuela de Magisterio.

Por último, las actividades culturales de diciembre concluirán con la exposición de artes plásticas *Grabados en punta seca y linolograbados*, de Francisco Mengual Cloquell, que podrá visitarse entre los días 15 y 31 de ese mes.

En su conjunto, indicó Jerez, suman una programación «rica y variada», de esparcimiento para el alumno pero con «un elevado contenido formativo».

La Escuela de Magisterio suma este año más de 1.600 alumnos, de los que casi medio millar se estrenan este curso en la universidad. Como en años anteriores, se ha cubierto prácticamente la totalidad de plazas de nuevo ingreso en la convocatoria de junio.

▷ XIII SEMANA CULTURAL

## Cañizares critica a la UCLM por el botellón del pasado viernes

M. L. / CIUDAD REAL

El portavoz del equipo de Gobierno municipal, Francisco Cañizares, se refirió ayer al *botellón* que celebraron los jóvenes universitarios el viernes en las puertas del recinto ferial, donde estaba convocada la celebración de la XIII Semana Cultural, motivo por el que criticó a la Universidad de Castilla-La Mancha (UCLM). «Vamos a

tomar nota de que este tipo de actuaciones que se celebran con el amparo de la universidad suelen devenir en este tipo de consecuencias. Por lo tanto, el Ayuntamiento tendrá a partir de ahora una visión y una mirada de este tipo de actos de manera diferente porque está claro que no controla sus propios actos y se terminan convirtiendo en algo que seguro que ellos no

querían, pero que por desgracia se convirtió».

Cañizares también reconoció que hubo quejas de vecinos de La Granja y que hay quienes no saben qué es una actividad cultural y «se aprovechan para hacer de su capa un sayo». Además, indicó que el caso les «duele especialmente» porque «siempre» han colaborado con la UCLM.



Un grupo de jóvenes, durante el botellón del pasado viernes. / T. FERNÁNDEZ

# AL SUR DE LA SEMANA

en **VILLARRUBIA de los OJOS**



Desde el **Salón de actos de la Cooperativa "El Progreso"**

**Rafael Sánchez** y su equipo te harán vivir la radio **en DIRECTO**

Sábado, **31 de Octubre**, de 10:00 a 14:00 h. de la mañana

Patrocinan:



**COPE**  
CIUDAD REAL  
1269 A.M. /// 97.5 F.M  
PUERTOLLANO  
1134 A.M. /// 97.5 F.M.



**CAJA RURAL**  
DE CIUDAD REAL



**Castilla-La Mancha**



AYTO. DE VILLARRUBIA  
DE LOS OJOS



CASA RURAL  
**LA BLANQUILLA**



Cooperativa  
**EL PROGRESO**

►MEDIO AMBIENTE

# Cespa invierte tres millones en una veintena de vehículos de limpieza

La empresa concesionaria de este servicio tiene que realizar una tercera fase de renovación de toda la flota, que se culminará a principios del próximo año con otros dos millones

• Los nuevos vehículos se componen de una barredora de aceras, una de calzadas, dos baldeadoras, dos coches de desplazamiento rápido y un camión de usos múltiples.

LA TRIBUNA / PUERTOLLANO

La empresa concesionaria del servicio de limpieza Cespa ha incorporado una decena de nuevos vehículos de los veinte que se han sumado entre el pasado y el presente año, dando respuesta de esta manera al compromiso alcanzado por la empresa cuando asumió las tareas de recogida selectiva y la renovación de la flota. Con estas nuevas adquisiciones, Cespa ha invertido tres millones de euros hasta el momento de los cinco que tiene previsto destinar para la mejora de vehículos de recogida y de limpieza viaria. La plantilla de Cespa destinada a limpieza viaria y recogida de basura ronda los setenta trabajadores, según informaron desde el Ayuntamiento de Puertollano.

Los nuevos vehículos fueron presentados ayer ante los medios de comunicación por el alcalde de Puertollano, Joaquín Hermoso Murillo, junto al concejal de Limpieza, Luis Pizarro, y representantes de Cespa.

La nueva flota de vehículos se compone de una barredora de aceras, una de calzadas, una baldeadora de aceras, una baldeadora de calzadas, dos vehículos de desplazamiento rápido y un camión de usos múltiples, según indicaron las mismas fuentes. En



Presentación de la nueva flota de vehículos que Cespa ha incorporado al servicio de limpieza en Puertollano. / LT

la primera fase se renovaron los vehículos destinados a recogida de residuos y ahora, en esta segunda fase, ha tocado el turno a los de limpieza viaria.

**MÁS EFICACIA.** El alcalde de Puertollano recordó que Cespa asumió hace un año el compromiso no sólo de cambio de imagen, sino también de eficacia del servicio de recogida. «Puertollano está cambiando, queremos

**El alcalde destaca que «es necesario que se haga un trabajo eficaz en las zonas peatonales»**

que siga cambiando, especialmente la zona centro con un espacio comercial abierto y es necesario que se haga un trabajo eficaz de las zonas peatonales y más intensivo para que sea más agradable la estancia de los ciudadanos en esos lugares», indicó.

Para Hermoso Murillo, con el acuerdo con Cespa ha habido un antes y un después en la prestación de esos servicios. «Ha sido muy fácil llegar a un acuerdo con

**INVERSIÓN**

**Cinco millones.** La empresa Cespa ha incorporado a su flota una decena de vehículos de limpieza viaria en los que se han invertido tres millones. La empresa se comprometió a destinar hasta cinco millones para renovar toda la flota.

ellos y nos sentimos muy cómodos trabajando porque está comprendiendo cuáles son nuestras demandas y dando respuesta. A ello hay que sumar la estabilidad laboral que ofrece Cespa es algo muy importante en un servicio tal fundamental», concretó.

Todavía está pendiente la tercera fase de renovación de toda la flota, que culminará a principios del próximo año, intentando transmitir la idea de que la limpieza es una cuestión de todos y no sólo del Ayuntamiento de Puertollano, de los trabajadores o de la empresa. «Queremos seguir profundizando en la corresponsabilidad de la limpieza con el mensaje de 'Puertollano, ciudad limpia, ciudad tuya', explicó el regidor.

**NUEVOS VEHÍCULOS.** El delegado de área, Pablo Redondo, indicó que el ciudadano va a notar estas mejoras sobre todo en el aspecto técnico, «pero que de nada servirá sin su colaboración». Además, destacó la incorporación de vehículos de baldear, de forma mecánica y manual, que va a hacer que «la limpieza brille aún más».

De la flota que se presentó ayer, ocho de los vehículos son de recogida y el resto de limpieza viaria, entre los que se encuentra una cuba de baldeo mixto con una capacidad de 10.000 litros, con un nuevo dispositivo, que ha desarrollado Cespa conjuntamente con la empresa fabricante, para la realización de esas mismas funciones con la utilización de cuatro veces menos de agua mediante un sistema de presión, aire y agua.

►AYUDAS

# El Palacio de Congresos, único proyecto de la Mesa del Carbón

LT / PUERTOLLANO

La Mesa Regional del Carbón se reunió ayer por la mañana en el Ayuntamiento de Puertollano para celebrar el encuentro correspondiente al año 2009. En dicho encuentro se acordó proponer al Instituto de la Minería destinar íntegramente el montante de 2.910.000 euros, preasignado por el Gobierno Central para proyectos de infraestructuras de las comarcas mineras; a la segunda fase de la construcción del Palacio de Congresos y Exposiciones en la antigua central eléctrica de Peñarroya,

según explicaron desde el Ayuntamiento de Puertollano.

El alcalde, Joaquín Hermoso Murillo, aclaró que estos fondos facilitarán la puesta en marcha de esta infraestructura a finales del 2010 o a principios del 2011 con un programa y catálogo de actividades feriales y eventos.

En la reunión, presidida por el alcalde de Puertollano, participaron el jefe de sección de minas de la Consejería de Industria de la Junta de Comunidades, Javier de la Villa, y representantes de los sindicatos UGT y CCOO.

La primera fase del proyecto de construcción del Palacio de Congresos y Exposiciones ya se encuentra al 60 ó 70 por ciento de su ejecución, consistente principalmente en el movimiento de tierras, eliminación de la cubierta de la antigua central eléctrica e inicio de la recuperación del edificio.

El futuro Palacio de Congresos y Exposiciones ocupará una superficie total de 35.172 metros cuadrados, entre los que se encuentran el espacio exterior y los más de 4.000 con los que contará la nave principal y los anexos. La



Reunión de la Mesa Regional del Carbón celebrada ayer. / LT

antigua central se convertirá en el edificio principal del palacio, que tendrá en su primera planta una gran sala diáfana en la que se podrá dar cabida a exposiciones y

una segunda más baja para celebrar congresos. Además, el objetivo es recuperar también la subestación situada junto a la central como edificio anexo.



▶ IGUALDAD

# El Consejo Local de la Mujer prepara unas jornadas sobre la violencia de género

Las actividades, que se celebrarán los días 23 y 24 de noviembre, van dirigidas a profesionales implicados en el tratamiento de las víctimas

• Para el 25 de noviembre se han organizado actos de información en el paseo de San Gregorio y una concentración con motivo del Día Internacional contra la Violencia de Género.

LA TRIBUNA / PUERTOLLANO

El Consejo Local de la Mujer, presidido por la concejala de Igualdad, Ana María Moralo, perfiló ayer el programa de actividades que se celebrará el 25 de noviembre con motivo del Día Internacional contra la Violencia de Género. Con ese motivo, durante los días 23 y 24 de noviembre se desarrollarán, en el Centro de Juventud, unas jornadas informativas que contarán con la presencia de la directora provincial del Instituto de la Mujer, Concha Tolosa, según explicaron fuentes municipales.

Unas jornadas que tienen como objetivo hacer visible la situación de violencia que sufren millones de mujeres en el mundo y que van dirigidas a profesionales implicados directa o indirectamente en la atención y tratamiento de mujeres y menores, víctimas de violencia. Se pretende facilitar a las asistentes las herramientas necesarias para interpretar el fenómeno de la violencia de género de forma globalizada, analizando todos los factores que intervienen en ella y conociendo los recursos e instrumentos de protección de las víctimas, explicaron las mismas fuentes municipales.

El día 25 de noviembre, en el paseo de San Gregorio, junto a la Concha de la Música, se realizarán actividades de información y participación, así como una concentración a las doce del mediodía.

Por otro lado, durante el Consejo de la Mujer también se informó sobre que los centros educativos de Puertollano están participando activamente en los talleres de igualdad, organizados por el Ayuntamiento. Se trata como una forma de contribuir a superar las limitaciones estereotipadas de los



Celebración del Consejo de la Mujer de Puertollano. / LT

roles y ayudar a construir relaciones entre los sexos basadas en el respeto y en la igualdad, paso necesario para acabar con la violencia.

Según indicaron fuentes municipales, se están realizando dos tipos de talleres, trabajando en aspectos relacionados con la igualdad, estereotipos y roles, y con el alumnado de Secundaria aspectos sobre medidas de reflexión de violencia de género y los factores que la propician.

**TALLERES.** Además, ya se han iniciado los cursos programados por la Concejalía de Igualdad para el último trimestre del año. Se trata de un total de nueve cursos destinados a 150 mujeres, con una amplia oferta educativa que incluye *Iniciación al inglés* (del 19 de octubre al 30 de noviembre) durante 50 horas para desempleadas o en activo; *Informática básica* (2

de noviembre al 15 de diciembre) de 50 horas para desempleadas; *Taller de correo electrónico* (del 23 al 29 de octubre) d 10 horas para desempleadas; *Taller práctico de creatividad empresarial* (del 11 al 26 de noviembre) durante 20 horas para mujeres con iniciativa empresarial; *Contaplus on line* (noviembre a enero) durante 3 meses para mujeres con conocimiento en contabilidad e informática; *Aula abierta*, taller anual con actividades formativas y culturales; *Formación para la búsqueda activa del empleo* (del 19 de octubre al 9 de noviembre) de 20 horas para mujeres en proceso de búsqueda de empleo; *Taller de técnicas de control de estrés y ansiedad* (del 19 de octubre al 9 de noviembre) durante dos meses, sobre técnicas de relajación y control del estrés; y *Taller de preparación de currículum* durante seis horas para desempleadas.

PANORAMA

URBANISMO

## El PP dice que el cambio del POM sigue «anclado en especulación urbanística»

EFE / PUERTOLLANO

El Partido Popular de Puertollano considera que el proyecto modificado del Plan de Ordenación Municipal (POM) que proyecta el equipo municipal socialista «sigue anclado en el desarrollo de la especulación urbanística».

La portavoz municipal del PP de Puertollano, María José Ciudad, criticó que el alcalde siga «empeñado en que el futuro de Puertollano se base en la construcción de viviendas a costa de suelo reservado para zona verde o de rechazar infraestructuras que permitan la presencia de centros universitarios o zonas de esparcimiento para el ocio y el deporte en la ciudad», tal y como defiende el PP.

De esta manera, María José Ciudad replicó las declaraciones del concejal socialista de Urbanismo, Rafael Sánchez, en las que opinaba de las alegaciones del PP presentadas al POM «son proyectos irrealizables, con las mismas ideas caducas de siem-

pre, desechadas por falta de razones que avalen su viabilidad».

Para la portavoz popular, en su contraréplica dice que el futuro que quiere el alcalde para esta ciudad «está marcado por un presente, que se ve empañado por la relación del Ayuntamiento con una empresa del caso Gürtel y por ser el municipio más endeudado de la región después de Albacete».

El alcalde «tiene el triste honor de haber logrado una deuda para esta ciudad que asciende a sesenta millones con la cual ha colocado a Puertollano en el puesto 58 de las ciudades más endeudadas de España y la octava con mayor endeudamiento entre las poblaciones de 50.000 y 70.000 habitantes», aseguró. Por otro lado, preguntó la portavoz por qué se niega el alcalde a reconocer su responsabilidad en la deuda de 325 millones que ha alcanzado la Fundación Virtus, así como al supuesto concurso de acreedores en el que podría encontrarse.



María José Ciudad, portavoz municipal del PP de Puertollano.

OCIO

**La película 'The score' se proyecta en el Bibliocine** ■ Dentro de la actividad Bibliocine que lleva a cabo la Biblioteca Municipal de Puertollano, hoy se proyectará en el salón de actos de la Casa de Cultura, a las 20.30 horas, la película *The Score (Un golpe maestro)*. En la película, Nick Wells (Robert De Niro) es un famoso ladrón de guante blanco, que ha decidido dejar para siempre su vida criminal y dedicarse a lo que realmente le interesa: su club de jazz y su novia Diane (Angela Bassett).

INDUSTRIA

**Ecologistas en Acción muestra su satisfacción por la sanción a Repsol** ■ Ecologistas en Acción-Valle de Alcudia mostró, a través de un comunicado, su satisfacción por la sanción impuesta por el Gobierno a Repsol hace unos días por los hechos ocurridos en noviembre de 2007, con una multa que asciende a 670.494 euros. Con esta sanción, los ecologistas recuerdan que esta empresa suma ya tres en los últimos tres años por 1.225.273 euros, todas ellas ante denuncias de este colectivo.

**UCLM**  
UNIVERSIDAD DE CASTILLA-LA MANCHA

Curso de formación  
**Acceso a mayores de 25 años**

Nuevo curso y convocatoria para mayores de 45 años

Matriculación hasta el día 30 de octubre

Información: 902 204 100

Extensiones: Albacete: 2224 y 2086; Ciudad Real: 3076 y 3349; Cuenca: 4007 y 4008; Talavera de la Reina: 5605 y 5606; Toledo: 5962 y 5972; Almadén: 6008.

► MEDIO AMBIENTE

## Los agricultores podrán llevar los residuos a la cooperativa Santiago Apóstol

LT / TOMELLOSO

El problema de los plásticos generados en las campañas de productos hortofrutícolas ya tiene una práctica y excelente solución en toda la comarca de Tomelloso, gracias al trabajo desarrollado por el Ayuntamiento de la ciudad, a través de su Concejalía de Medio Ambiente, y la cooperativa Santiago Apóstol.

Una vez analizado el problema de un hábito que hasta ahora presentaba unas alternativas medioambientalmente poco adecuadas, se va a poner en marcha un servicio de recogida de plásticos que ha sido calificado como muy importante debido a la preocupación que el correcto tratamiento de estos residuos levantaba en ambas instituciones, según indicaron desde el Consistorio.

Todo ello ha sido gracias a la ciudad hermana de Lepe, que a petición del área de Medio Ambiente del Ayuntamiento de Tomelloso ha facilitado los contactos necesarios para que la empresa onubense Tratamientos Termoplásticos pueda prestar sus servicios en esta zona de La Mancha. Se trata de una empresa de reconocido prestigio y gran experiencia en el sector que ha mostrado gran receptividad para hacerse cargo de los plásticos generados en la agricultura de Tomelloso y toda su comarca.

Por tanto, los agricultores podrán llevar sus residuos a los espacios habilitados en la cooperativa Santiago Apóstol para su correcto tratamiento y evitar así las imágenes indeseables que la práctica del abandono de los plásticos. El concejal de Medio Ambiente, Isidoro Torres, recordó que la única condición para los agricultores que quieran hacer uso de este servicio, es que lleven sus residuos lo más limpios posible.

**COSTE.** El presidente de Santiago Apóstol, José Olmedo, agradeció el interés y el trabajo desarrollado por el Ayuntamiento para dar solución a un asunto que levanta gran preocupación entre los agricultores. Según explicó, «el coste del servicio es muy asequible, unos 15 céntimos por kilo y podrán hacer uso de él cualquier agricultor sea socio o no de la cooperativa, con independencia también de la ubicación de su explotación». El horario de recogida de plásticos coincide con el de apertura de la propia cooperativa. El Ayuntamiento y la cooperativa mostraron su satisfacción por poner en marcha un servicio pionero.

► PLENO

# El equipo de Gobierno aprueba la congelación de impuestos para 2010

Los grupos de la oposición sólo apoyaron la creación de dos nuevas tasas que afectarán a las compañías de telefonía móvil y bancos y cajas de ahorro que coloquen cajeros automáticos

• Durante el pleno se aprobó la modificación de tres ordenanzas, una de ellas a la baja, con la abstención de toda la oposición en dos de ellas y el voto en contra de IU en otra.

LA TRIBUNA / TOMELLOSO

Equipo de Gobierno y oposición pusieron de manifiesto en el pleno municipal celebrado el pasado viernes sus diferencias de criterio en materia de políticas fiscales. Los ediles debatieron la modificación de tres de las 35 ordenanzas fiscales del municipio, las únicas que se tocan para el año próximo, una de ellas a la baja, y la creación de dos nuevas, según informaron desde el Ayuntamiento de Tomelloso. La concejala de Hacienda, Carmen Casero, reiteró en varias ocasiones a lo largo del debate que el año próximo «no suben los impuestos municipales para los vecinos, sino que se congelan y, en algún caso, se rebajan aplicando bonificaciones para quienes más necesitan en estos momentos».

Algo que los ediles de la oposición no perciben igual. PP, PSOE e IU únicamente estuvieron de acuerdo en la propuesta de creación de dos nuevas tasas en las ordenanzas fiscales. Una de ellas para gravar el uso del espacio público por parte de las compañías de telefonía móvil y otra por la instalación de cajeros automáticos en las fachadas de los inmuebles con acceso desde la vía pública.

Son tasas, coincidieron en señalar, que no afectarán a los vecinos y sí revertirán en una mayor recaudación municipal «en estos momentos en los que hay un déficit de ingresos en el Consistorio como consecuencia de la crisis», apuntó Casero. En el caso de las compañías de telefonía móvil, supondrá ingresos adicionales de entre 140.000 y 150.000 euros.



Miembros de la Corporación municipal durante el pleno del pasado viernes. / LT

El concejal de IU, Ángel Vela, recordó que la inclusión de estas dos tasas fue su propuesta el año pasado y se alegró, como el portavoz del Grupo Socialista, Inocente Andújar, de que se haya hecho.

Las diferencias entre equipo de Gobierno y oposición llegaron en la modificación de tres de las ordenanzas fiscales existentes. PSOE e IU se abstuvieron en la modificación de la prestación de servicios de piscinas, pistas y otras instalaciones municipales, para la que el PP propuso bonificaciones del 50% en los casos de familias que tengan a todos sus miembros desempleados y no reciban prestaciones por este motivo, y del 40% para familias numerosas, incrementando en este caso el descuento en un diez por ciento con respecto al año pasado.

Para el portavoz de IU, «los descuentos propuestos no son suficientes». En su opinión y como criterio político de su formación, «los servicios en materia de deportes que ofrece el Ayuntamiento deberían ser gratuitos o prácticamente gratuitos porque afectan a la educación y la salud de las personas».

La justificación de abstención del Grupo Socialista se basó, según explicó su portavoz en materia de Deportes, Isidoro Burillo, «en sus dudas sobre la redacción del texto, que puede dar lugar a equívocos sobre quiénes pueden ser destinatarios de la bonificación, y el porcentaje de bonificación aplicado a desempleados».

También se abstuvieron los concejales socialistas en la modificación de la ordenanza por expedición de documentos administrati-

vos, que afectará a los informes que expide la Policía Local y que normalmente son solicitados por las compañías aseguradoras en caso de accidentes. A partir de ahora tendrán que pagar 40 euros por ellos.

La tercera de las ordenanzas modificadas, también con la abstención del PSOE y el voto en contra de IU, fue la reguladora del precio público por el pesado en la báscula municipal, que sube, según explicó el alcalde, 10 céntimos para las cargas más pequeñas y 20 para las mayores.

**CESIÓN A FISLEM.** En la misma sesión se aprobó también la cesión en uso a la Fundación Sociosanitaria de Castilla-La Mancha para la Integración Sociolaboral del Enfermo Mental (Fislem), del edificio del Centro de Empleo para personas con enfermedad mental de Puertas Abiertas, construido en la calle Peñarroya, en terrenos de propiedad municipal, con financiación de la Junta de Comunidades, a través de Fislem y de Promancha.

También aprobó la Corporación municipal la participación del Ayuntamiento de Tomelloso, como patrono, en la Fundación Centro Tecnológico del Metal de Castilla-La Mancha, tal y como figura en el protocolo de constitución de la misma. Además, acordó designar al alcalde como representante del Ayuntamiento en dicha Fundación y autorizar un gasto, en concepto de aportación por parte del Consistorio a la dotación fundacional, de 3.750 euros.

En el apartado de ruegos y preguntas, la oposición se interesó por la ordenanza de ruidos, la situación del camino de los charcones, la del vertedero de inertes, las subvenciones de la Diputación para ayuda al inmigrante, los servicios de actividades extracurriculares o la peligrosidad de varios cruces para los que el PSOE pidió la colocación de «resaltos» y «pasos elevados».

## El Pleno aprueba por unanimidad una moción sobre la financiación local

LT / TOMELLOSO

La Corporación municipal aprobó por unanimidad, en el pleno celebrado el pasado viernes, una moción sobre financiación local presentada por vía de urgencia, a iniciativa de IU y consensuada previamente con el Grupo Popular, en la que, entre otras cosas, se insta al Gobierno central a «que aborde de manera inmediata y

concertadamente con la Federación de Municipios y Provincias (FEMP), la definición de un nuevo modelo de financiación municipal que garantice la suficiencia financiera de las entidades locales, la igualdad de los municipios y la presentación de servicios básicos de calidad para toda la ciudadanía con independencia del tamaño del municipio».

Vela justificó la urgencia de la moción para «volver a insistir en que desde Tomelloso se cree que los ayuntamientos son los grandes perjudicados en esta financiación que se tiene ahora mismo en este Estado». También el alcalde defendió la urgencia de aprobar ahora esta moción, ya que, explicó, es en este momento cuando se están debatiendo los Presupuestos Gene-

rales del Estado y los de la Junta. Aunque el PSOE votó en contra de la urgencia por no haber sido consultado antes del pleno para ese posible consenso, según explicó el concejal Francisco Cerezo, aunque posteriormente apoyaron la moción. En el mismo pleno fue aprobada por unanimidad una moción de apoyo al pueblo saharauí, también propuesta por IU.

► PATRIMONIO

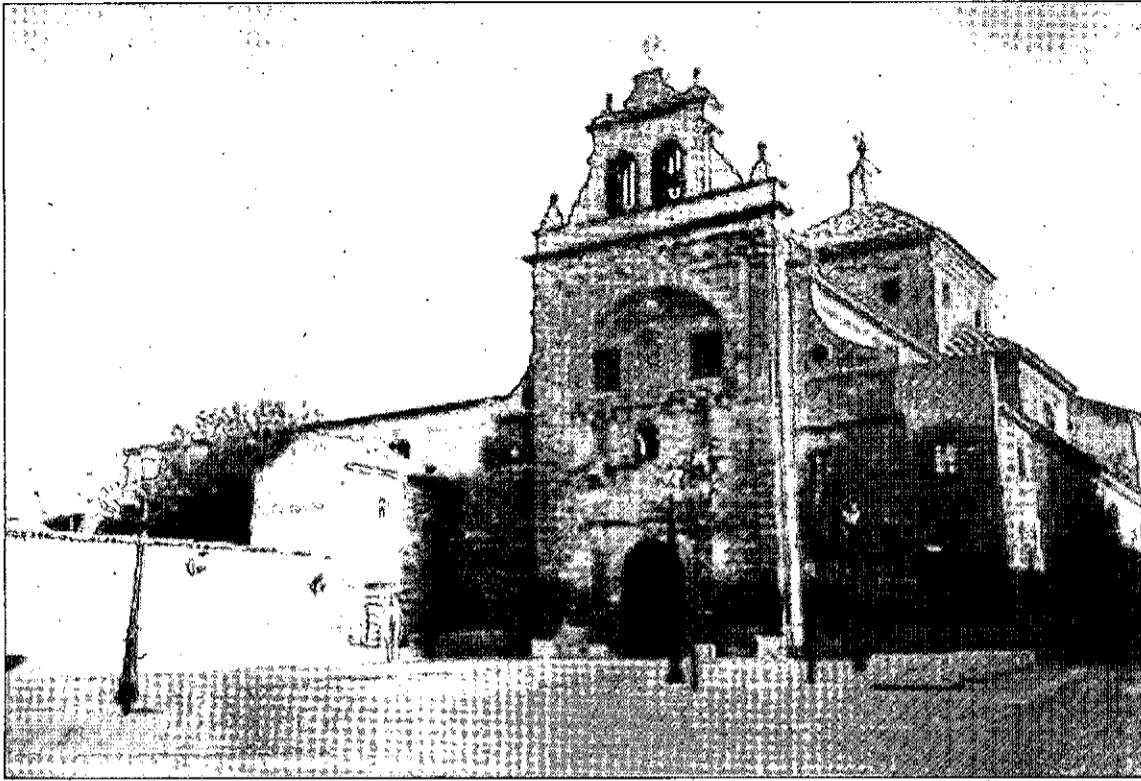

Templo de la Santísima Trinidad de Alcázar de San Juan. / LT

## La Junta prevé terminar las obras de la Trinidad en enero, un mes antes de lo previsto

Olmedo precisa que la última fase del proyecto de rehabilitación, consistente en la reforma de la fachada de la iglesia, va a «buen ritmo»

• El Gobierno regional ya rehabilitó también otro de los templos emblemáticos de Alcázar, como es la parroquia de Santa Quiteria, cuyas obras concluyeron en 2007.

LT / ALCÁZAR DE SAN JUAN  
El Gobierno de Castilla-La Mancha reafirma su compromiso con el mantenimiento y la recuperación del patrimonio religioso con las obras de rehabilitación que está llevando a cabo en la Iglesia de la Santísima Trinidad de Alcázar de San Juan, que se prevé estén concluidas en enero de 2010, tal y como apuntó la delegada provincial de Cultura, Turismo y Artesanía, Carmen Teresa Olmedo. Así, señaló que, según los informes técnicos, las obras, que comenzaron el pasado mes de septiembre, continúan a buen ritmo por lo que pudiera acortarse el plazo de entrega de cinco meses previsto en el proceso de licitación (en febrero de 2010).

En concreto, los trabajos que ahora se están realizando en el templo afectan al revestimiento de piedra de la fachada y a las humedades detectadas en el edificio, si bien en los últimos años ya se han llevado a cabo otra serie de obras de restauración en el material de la cubierta, en la fachada y suelo y en la reposición de maderas.

En esta ocasión, la Consejería de Cultura, Turismo y Artesanía adjudicó estas obras a la empresa Técnicas de Arquitectura Monumental por un importe de 155.689 euros. El Gobierno regional también rehabilitó otro de los templos emblemáticos de Alcázar, como es la parroquia de Santa Quiteria, cuyas obras concluyeron en 2007. En septiembre de ese mismo año el propio presidente Barreda constató el buen estado en el que quedó el edificio al asistir a la homilía que pronunció el obispo de Ciudad Real, Antonio Algora.

**HISTORIA.** La Iglesia de la Santísima Trinidad alcazareña perteneció al convento de los frailes trinitarios de la localidad manchega. Su construcción comenzó en la primera mitad del siglo XVII, pero no se concluyó hasta 1703. A partir de 1955 se convirtió en Seminario Menor de la provincia eclesiástica de España Sur. Es de estilo herreriano y corresponde, en su planta y disposición, al modelo estandarizado para las iglesias trinitarias descalzas españolas ideado por Fray Pedro del Espíritu Santo, arquitecto y religioso trinitario descalzo, muerto en 1679.

El templo tiene planta de cruz latina, con cúpula de media naranja, en cuyas pechinas se hallan cuatro lienzos del siglo XVIII, representando a sendos santos de la Orden Trinitaria.

En su amplia capilla mayor o presbiterio, tras haberse perdido

el antiguo retablo durante la última Guerra Civil española, luce un nuevo retablo barroco de madera de dos cuerpos, con una imagen de la Santísima Trinidad en el superior y en el inferior un camarín con una imagen de Nuestro Padre Jesús Nazareno Rescatado, obra del escultor valenciano José María Ponsoda, que cuenta con una Archicofradía a la que pertenecen miles de alcazareños.

La iglesia está edificada en piedra de sillería arcillosa de color rojizo y mampostería, destacando en su fachada la portada barroca que simula un gran retablo.

PANORAMA

ECONOMÍA

## El PSOE rechazará el paquete de enmiendas del PP a las ordenanzas

LT / ALCÁZAR DE SAN JUAN  
La concejala de Economía y Hacienda, Ana Belén Tejado, defiende la propuesta de nuevas ordenanzas fiscales presentada por el equipo de Gobierno local, ya que, volvió a incidir, «se congelan los impuestos y se amplían las bonificaciones y exenciones para aquellas familias y empresas que lo necesitan». Antes de la Comisión de Hacienda previa al pleno, la concejala de Economía expuso las líneas generales de la propuesta fiscal del equipo de Gobierno para el próximo año, informaron ayer fuentes municipales.

El equipo de Gobierno, según señaló la concejala, también rechazará el paquete de enmiendas que ha presentado el Partido Popular en un informe que, según Tejado, ha ocupado 122 folios cuando podría haberse resumido en dos, «lo que no parece una forma de contener el gasto corriente en fotocopias», indicó la edil. Los

populares proponen una rebaja fiscal generalizada del 5,5%.

«El propio interventor del Ayuntamiento, en sus informes, no ha dejado de llamar a una reflexión de la Corporación Municipal sobre la cantidad de servicios públicos deficitarios cuyas tasas y precios públicos deberían actualizarse progresivamente». Así lo explicó la edil de Economía y Hacienda, que también desechó la posibilidad de una bajada general de impuestos.

Además de la congelación de impuestos que propone el Consistorio, la propuesta para 2009 mantiene y amplía una serie de bonificaciones para familias y empresas, que pueden optar incluso a exenciones de impuestos como el de actividades económicas, las plusvalías o el de vehículos, indicaron las mismas fuentes.

Ana Belén Tejado citó una larga serie de impuestos en los que hay bonificaciones de entre el 5 y el 90%.

FERIA DEL LIBRO INFANTIL



**Los niños desechan sus miedos.** La cuentacuentos Carmen Arribas fue la encargada de cerrar las actividades que se han desarrollado en las últimas semanas en torno a la Feria del Libro Infantil y Juvenil. Al final de la sesión, cada niño debía escribir en un papel su miedo particular e introducirlo en una caja que llegaría a manos del hechicero parlanchín que los hará desaparecer.

# in FÓRMATE para el Empleo

EN LA RED DE PUNTOS DE FORMA CASTILLA LA MANCHA

- ACADEMIA COBOL 1  
Toledo, 1, bajo, 13200 Manzanares
- AKDCr FORMACIÓN Y CONSULTORÍA S.L.  
Alarcón, 6, 13250 Daimiel
- CEAT  
Campo, 84, 13700 Tomelloso
- CENFORADE S.L.  
Carros, 58, 13320 Villanueva de los Infantes
- CENTRO DE FORMACIÓN ALDAVERO-CENFORAL  
Calle de Ramírez Lasala, 38,  
13370 Santa Cruz de Mudela
- CENTRO DE FORMACIÓN ALHAMBRA  
Calero, 5, 13240 La Solana
- CENTRO DE FORMACIÓN MANZANARES  
Reyes Católicos, 32, bajo, 13200 Manzanares
- CONSULTORÍA Y SERVICIOS DE FORMACIÓN SÓCRATES  
Obispo Quesada, 11, 13250 Daimiel
- COPERMÁTICA CENTRO DE FORMACIÓN  
Pº de San Isidro, 7, 13700 Tomelloso
- ETIC FORMACIÓN  
Ramiro Ledesma, 2, 13630 Socuellamos
- FORMALCAZAR S.L.  
Gral. Azcarraga, 35, 13600 Alcázar de San Juan
- GRUPO SEC  
Zarza, 4, 13003 Ciudad Real



Información: 900 101 758

- GRUPO SYSMANCHA  
Hernán Cortés, 15, 13500 Puertollano
- INLINGUA CIUDAD REAL  
Calatrava, 44, bajo, 13003 Ciudad Real
- INSTITUTO DE FORMACIÓN INTEGRAL, S.L. (IFI)  
Parque Luz, 49, 13005 Ciudad Real
- LA ACADEMIA  
Bernardo Balbuena, 44, 13300 Valdepeñas
- MÉTODO ENSEÑANZA AVANZADA, S.L.L.  
Ronda de Alarcos, 4, 13002 Ciudad Real
- GRUPO SEC  
Estación Vía Crucis, 8, 13003 Ciudad Real



►CULTURA

## Francisca Gata y Ángela Reyes reciben los VIII Premios de Poesía y Relato Corto

El poemario 'Desterrados' y 'Cantar, pecar y rogar a Dios...' son los trabajos galardonados

• El concejal de Cultura valoró el nivel literario alcanzado en la octava edición de los premios, tanto por el número y la calidad de las obras como por el talento de los autores.

LT / MANZANARES

Las ganadoras del VIII Premio Nacional de Poesía Ciega de Manzanares, y de Relato Corto Calicanto, Francisca Gata y Ángela Reyes, respectivamente, recibieron sus respectivos galardones en el acto literario organizado por el Ayuntamiento en el Castillo de Pilas Bonas. El concejal de Cultura, Antonio Caba, mostró su satisfacción por la calidad de las obras ganadoras y la relevancia intelectual que ha conseguido la celebración del acto, informaron ayer fuentes municipales.

*Desterrados*, de la escritora Francisca Gata Amate, poemario ganador de la octava edición del Premio Nacional de Poesía Ciega de Manzanares, está dedicado a las personas que viven situaciones difíciles por causas múltiples relacionadas con la inmigración, la infancia o la ancianidad, entre otros aspectos. La autora, que mostró su satisfacción por el premio conseguido, pretende despertar conciencias al exponer, a través de sus versos, la realidad social.

Después de recibir el premio de manos del alcalde de Manzanares, Miguel Ángel Pozas, en el acto celebrado, Gata Amate compartió con el público asistente uno de los poemas del libro galardonado. Asimismo, manifestó que no es la primera vez que concurre al certamen manzanareño mostrándose muy satisfecha con el fallo del jurado por el premio, consistente en 2.000 euros, una escultura del artista Juan Sánchez, y la publicación de la obra premiada, y por el reconocimiento a su obra, de la que el jurado describió como «poesía social originalísima por tratamiento del asunto y por el tono que se emplea».

La ganadora del VIII Premio Nacional de Poesía Ciega de Manzanares es natural de Monesterio (Badajoz) y residente en Albacete. Su dilatada carrera literaria, que se desarrolla entre la poesía, el cuento, la novela y el teatro, cuenta con numerosas publicaciones y una larga lista de premios.

El acto literario, que fue dirigido y presentado por Antonio García de Dionisio, escritor, poeta y director de la revista de creación literaria *Calicanto*, continuó con la entrega del VIII Premio Nacional de Relato Corto Calicanto a Ángela Reyes, por su trabajo titulado *Cantar, pecar y rogar a Dios por los vivos y los muertos*.

El concejal de Cultura, Antonio Caba, entregó a su autora una es-



Antonio Caba entrega su premio a Ángela Reyes. / LT



La ganadora del Premio de Poesía Ciega recibe el galardón de manos del alcalde. / LT

cultura realizada por el artista Teo Serna, como parte del premio otorgado y que se completa con la cuantía económica de mil euros y la publicación de la obra ganadora en la revista.

Seguidamente y tras expresar su agradecimiento por el premio y

mostrarse encantada con el marco en el que se desarrolló el acto, compartió con los asistentes el contenido de su obra basada en las vicisitudes que vive un niño de diez años junto con tres mujeres de su familia en la Bélgica de 1940, durante la Segunda Guerra Mundial.

Berta García presenta 'Night Club para alumnas aplicadas', premio Ciega de 2008

LT / MANZANARES

El poemario *Night Club para alumnas aplicadas*, de Berta García Faet, ganador del Premio Nacional de Poesía Ciega de Manzanares de 2008, fue presentado en Manzanares en la entrega del galardón de este año. En el transcurso de la presentación se resaltó la honestidad del jurado, según informó ayer el Consistorio.

Transcurrido un año desde que Berta García Faet recogiera el galardón del VII Premio Nacional de Poesía Ciega de Manzanares que el jurado otorgó a su trabajo titulado *Night Club para alumnas aplicadas*, la joven autora valenciana regresó a Manzanares para presentar oficialmente el libro que, como se especifica en las bases del certamen como parte del premio, es editado por el Ayuntamiento y publicado por Ediciones Vitruvio.

La presentación del libro, que tuvo lugar acto seguido de la entrega de premios de la octava edición de los Premios Nacionales de Poesía Ciega de Manzanares y de Relato Corto Calicanto, corrió a cargo de Antonio Daganzo, escritor y poeta, en representación de Ediciones Vitruvio, y supliendo la ausencia del editor Pablo Méndez. En su intervención repasó algunos datos biográficos de García Faet destacando su juventud y su talento como escritora y en su faceta de estudiante, y refiriéndose a los premios que ya ha obtenido en otros certámenes con otros trabajos literarios.

Del poemario resaltó el amor como «telón de fondo» de los catorce poemas que contiene y que describió como extensos e intensos.

Daganzo aclaró que el libro no está escrito con sonetos ni poesía clásica al uso, sino que emplea «un vibrante verso libre».



## Doña Rosario Almodóvar Córdoba

(Vda. de D. Andrés Ismael Garrido Soto)

Falleció en Ciudad Real el día 26 de octubre de 2009 a los 82 años de edad

HABIENDO RECIBIDO LOS SANTOS SACRAMENTOS

**D.E.P.**

Sus hijos: Charo, Ana Isabel y Mar (Presidenta de Alzheimer Ciudad Real); hijo político: Agustín Cantero López (Presidente de la Hermandad de Pandorgos de Ciudad Real); nietos: Beatriz, Ismael, María Esther y Ana María; hermanas: Petra, Paquita y Maruja; hermanos políticos, sobrinos y demás familiares, ruegan una oración por el eterno descanso de su alma, y comunican que la eucaristía de corpore insepulto se celebrará hoy día 27 de Octubre a las cuatro y media de la tarde en la Parroquia de Santiago Apóstol, por cuya asistencia les quedarán muy agradecidos.

► POLÍTICA



Foto de familia de los ediles homenajeados que estuvieron presentes en el acto del PSOE. / LT

## Homenaje a 47 nombres del socialismo daimieleño

Una rosa roja fue el obsequio para los 23 ediles asistentes al acto del PSOE para celebrar los 30 años de ayuntamientos democráticos

LT / DAIMIEL

Abrazos, reencuentros y recuerdos impregnaron el espacio Fisac del antiguo mercado municipal en la mañana del pasado domingo. Se celebraban los 30 años de ayuntamientos democráticos en Daimiel y el Partido Socialista de la localidad aprovechó la ocasión para recordar, en un emotivo homenaje, a los 47 concejales del PSOE que han «dejado huella» en la página política de su localidad. Los 23 ediles presentes en el acto, que fue presentado por el antiguo director de Radio Daimiel, Juan Elías Campos, estuvieron acompañados de los diputados regionales Antonio Salinas y Ángela Guerrero.

Poco a poco, los ciudadanos, que tan importantes han sido para la democracia, fueron ocupando sus posiciones en una sala en la que se pudieron ver caras conocidas de la presente pero también de la pasada historia política daimieleña, informó ayer el Ayuntamiento. El secretario general de la agrupación, José Luis Jiménez, rompió el hielo recordando aquellos primeros años de democracia y aprovechando para «reivindicar la dignidad dentro de la política».

Juan Elías Campos, que en su presentación inicial apostó por las ideas y no la economía como arma para el avance de los pueblos, fue el encargado de ponerle voz a unas líneas escritas por Lorenzo Madrid, primer secretario general de la asociación.

Pedro Avilés recordó, en otra misiva escrita por el ausente Antonio López Hermosilla, la «absol-

”

**J. Manuel Díaz Salazar**  
Primer alcalde socialista  
Hay que luchar para que en el año 2011 el municipio de Daimiel no cambie de signo político

luta inexperience de aquellos jóvenes que formaron listas y que consiguieron hacer frente e igualar con siete concejales a pesos pesados que repetían candidatura en la agrupación independiente de UCD». Era cerca de la una de la tarde y el reloj cronológico hacía una parada en 1991, año en el que «el joven abogado daimieleño José Manuel Díaz Salazar conseguía ganar las elecciones».

Díaz Salazar hizo un repaso de sus trece años como alcalde de Daimiel, periodo en el que, tal y como resaltó Juan Elías Campos, «fue capaz de transformar el pesimismo existente en optimismo».

Satisfacción y orgullo eran los sentimientos de Díaz Salazar que destacó sobre todo la labor empresarial que el Partido Socialista ha hecho y sigue haciendo por y para Daimiel. Tras un «especial agradecimiento» a la figura de José Bono

”

**José Díaz del Campo**  
Alcalde de Daimiel  
El PSOE tiene un compromiso con la sociedad que mantendremos, ya que el socialismo es lo que queremos

y José María Barreda, el primer alcalde socialista de Daimiel cerró su discurso mirando al futuro: «Hay que luchar para que en 2011 Daimiel no cambie de signo político».

José Díaz del Campo, actual alcalde de la localidad, apostó en su intervención por el compromiso que tiene el Partido Socialista con la sociedad, un compromiso, añadía «que se mantendrá también de cara a 2011, ya que el socialismo es lo que se quiere». Por otro lado, mostró sus palabras de agradecimiento a una organización que le ha dado todo.

Cerró el acto el diputado regional Antonio Salinas que abogó por las ideas y el optimismo como arma para sacar adelante una sociedad. Es por ello, aseguró, que «no se puede dejar que lleguen otros y destruyan la unidad y el compromiso conseguido».

PANORAMA

JUVENTUD

## El programa de ocio Alcazul oferta plazas para la 'otoñada' en Navafría

LT / DAIMIEL

El responsable del programa Alcazul, Germán Barchino, repasó las citas más inmediatas de este programa de ocio saludable para jóvenes. Como cada último viernes de mes, un autobús (ya completo) viajará a la sala multicine de Valdepeñas para ver alguno de los últimos estrenos de la cartelera y, después, disfrutar de tiempo libre. Al haberse cerrado el cupo para este día 30, Barchino informó que se han abierto las inscripciones para noviembre, informó el Ayuntamiento.

En cambio, sí quedan plazas disponibles para participar en la 'otoñada', actividad prevista para el viernes aprovechando la fiesta en el calendario lectivo. Se trata de una salida al parque de aventuras de Navafría en Segovia. Con partida y retorno en la misma jornada (de ocho de la mañana a

ocho de la tarde). El coste es de 16 euros por persona. El grupo pasará el día entre pasarelas, trolinas y puentes de «árbol en árbol». «Hay múltiples itinerarios en perfectas condiciones de seguridad y creemos que muy divertido», recalcó Barchino.

Los interesados tienen hasta mañana de plazo para reservar su billete. Toda la información puede consultarse en [www.daimieljoven.com](http://www.daimieljoven.com) donde también se encuentran los requisitos para integrar el curso de gestión de asociaciones juveniles. Esta otra oferta se desarrollará en el albergue juvenil de San Mamés, en la sierra de Madrid, durante el fin de semana del 7 y 8 de noviembre.

Un total de 25 jóvenes de entre 16 y 30 años conocerán las claves y ventajas de esta fórmula de participación ciudadana.



Las actividades de la 'otoñada' se desarrollan en un parque de aventuras. / LT

MEDIO AMBIENTE

## Alto Guadiana Mancha organiza actividades de desarrollo sostenible

La asociación Alto Guadiana Mancha desarrollará durante el último trimestre del año un completo programa de actividades para favorecer la búsqueda de empleo y dinamizar la participación de los ciudadanos de la comarca en el marco de la Agenda 21 Local, proceso que se está implantando en los municipios que integran esta entidad para promover el desarrollo sostenible. Cine-fórum y concurso de cortos sobre el cambio climático, grabaciones para recoger experiencias de los ciudadanos basadas en bue-

nas prácticas o talleres de cosmética natural son algunas de las propuestas ambientales que plantea esta asociación para tomar conciencia de la problemática ambiental actual y contribuir a su solución con pequeñas aportaciones desde la realidad diaria. En Daimiel, por ejemplo, el taller de cosmética se celebrará el jueves en el Centro Motilla a partir de las 18 horas.

ZARZUELA

**Los Coleman llenan el Teatro Ayala** ■ Los Coleman consiguieron llenar hasta la bandera el Teatro Ayala en una nueva entrega de las actividades de otoño organizadas por el área de Cultura del Ayuntamiento. La zarzuela llegó al escenario de la plaza de Santa María con la obra *La omisión de la familia Coleman*. Una pieza interpretada por «voces magníficas y una orquesta magistral», según la coordinadora de Cultura, Josefina Villegas.

►XXVI SEMANA DE LA ZARZUELA



Niños que interpretaron al 'ejército carlista' durante una de las funciones en La Solana. / FOTOS: LUIS ROMERO DE ÁVILA



Cuadro de la monda de la zarzuela de 'La rosa del azafrán'.

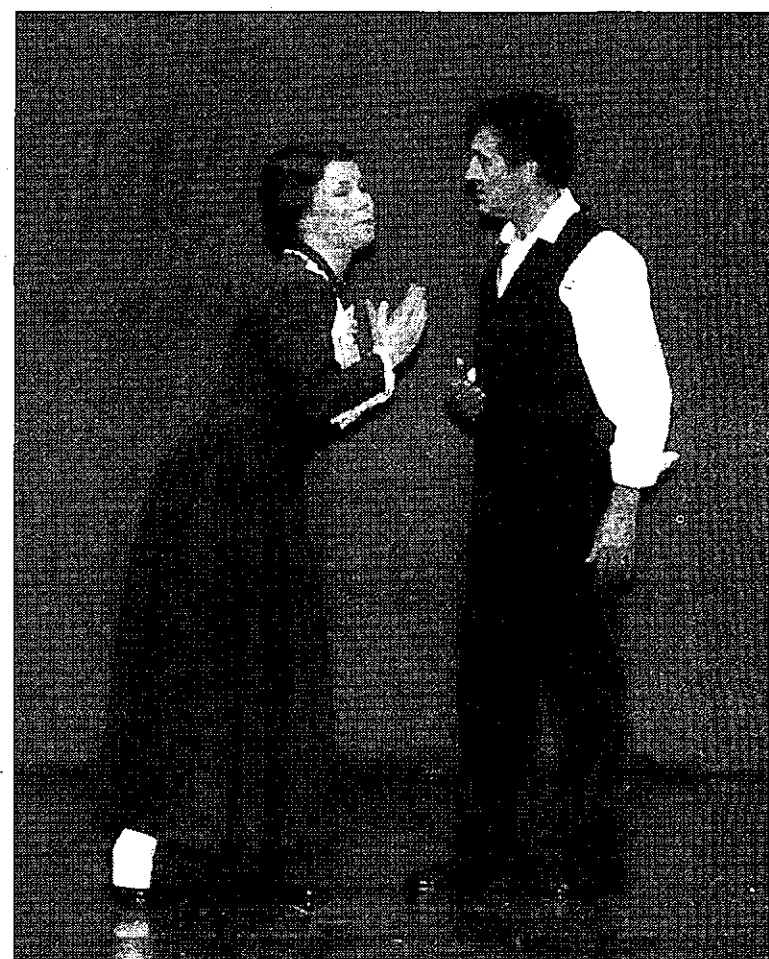

Momento del dúo entre Juan Pedro y Ama Sagrario.



Andrés Sevilla canta 'El sembrador', ante la mirada del resto de artistas.

## Los solaneros bordaron su 'Rosa del azafrán'

Las dos sesiones de esta zarzuela alcanzaron llenos absolutos • A las representaciones asistieron 18 asociaciones de mujeres y grupos

LA TRIBUNA / LA SOLANA

La zarzuela *La rosa del azafrán*, que el próximo año cumplirá los 80 años de su estreno en el madrileño Teatro Calderón, se resiste al paso de los años con lozanía ante los espectadores tanto en el libreto de Federico Romero y Guillermo F. Shaw, como en la partitura del compositor Jacinto Guerrero. La interpretación que realizó la compañía Maestro Andrés Uriel de la ACAZ en las funciones del pasado domingo con motivo de la Semana de la Zarzuela, fueron espléndidas, con puestas en escena distintas en las voces principales de Ama Sagrario y Juan Pedro, ya que la soprano Elisa Belmonte y el barítono Luis Cansino fueron sus-

tituidos por Petri Casado y Andrés Sevilla.

Un coro ajustado y vibrante, dispuesto por la profesora Marieli Blanco, y un cuerpo de baile excelente se integraron plenamente en el argumento de la zarzuela. La orquesta sonó ajustada bajo la dirección de Luis S. Romanos, que ha demostrada una profesionalidad sin tacha a lo largo de la semana. La iluminación a cargo de Pepe Simón y Nacho Ortiz bien dispuesta para los distintos cuadros.

En el reparto de papeles, todos los componentes de la compañía sobresalieron. Merecen los máximos elogios las voces de Luis Cansino, sobresaliente como la de Andrés Sevilla de recia postura y voz

timbrada, extensa y flexible dando vida a Juan Pedro con una teatralidad extraordinaria, y las sopranos Elisa Belmonte y la local Petri Casado con voz esmaltada, luminosa y utilizada con sólida técnica.

En la parte cómica, el dúo Mónico y Carracuca, a cargo de Luis Romero de Ávila y Julián García Cervigón, estuvieron en su nivel acostumbrado de sobresaliente, como la hermana Custodia y Don Generoso, magníficamente interpretados por Petra Marín-Albo y Gregorio Uriel. El final de la obra fue apoteósico con un público entregado que llenó el Tomás Barrera. Estas dos sesiones pusieron el broche de oro a la 26 edición de la Semana de la Zarzuela.



Andrés Sevilla y Petri Casado, actores principales de 'La rosa del azafrán'.

► CARRIÓN DE CALATRAVA

## Carrión inaugura la pista deportiva y la reforma del paseo de San Antón

De Lara destaca el «buen aprovechamiento» por parte del Consistorio de los recursos que le asignó la Diputación con los planes de empleo y de Cooperación de Obras y Servicios

• El Ayuntamiento ha mejorado el paseo con hormigón impreso en varios colores, rosales y con la instalación de bancos. De Lara indicó que está bien integrado en el entorno.

LT / CARRIÓN DE CALATRAVA

El presidente de la Diputación, Nemesio de Lara, inauguró ayer en Carrión de Calatrava una pista polideportiva y el paseo de San Antón. Acompañado por la vicepresidenta de Cooperación Municipal, Jacinta Monroy, y por la alcaldesa del municipio, Begoña Buitrago, De Lara tuvo la oportunidad de comprobar que el Ayuntamiento ha rentabilizado «muy bien» los recursos que le asignó la institución provincial con cargo al Plan de Cooperación de Obras y Servicios Municipales y al Plan de Empleo, informó ayer la institución provincial.

De Lara mostró su satisfacción al comprobar que «unas frías cifras que se asignan en un despacho pueden contribuir a proporcionar mucho bienestar a los vecinos y vecinas de un municipio si son bien administradas».

Desde la Casa Consistorial, De Lara, junto a la primera edil, se trasladaron al recinto ferial, donde tuvieron oportunidad de comprobar que se está construyendo una portada con arcos. Un oficial y dos peones están llevando a cabo el trabajo, según destacó la alcaldesa. También se han financiado con el Plan de Cooperación las mejoras que se han acometido en el parque municipal.



De Lara, junto a la alcaldesa, durante su recorrido por el municipio. / LT

A continuación, De Lara procedió a la inauguración de una pista polideportiva que ha supuesto una inversión de 65.000 euros, de los que el 75% proceden de la Diputación y el 25% restante del Consistorio carrionero. El presidente pudo saber por la alcaldesa y por varios vecinos que charlaron con él que la pista ha sido construida en un descampado que albergaba bastante maleza. Agradecieron el hecho de que la zona haya quedado adecentada, además de que los jóvenes y los niños puedan practicar deporte y adquirir hábitos saludables.

La comitiva de autoridades se desplazó, del mismo modo, al paseo de San Antón, que ha sido notablemente mejorado con hormigón impreso en varios colores, con la plantación de rosales y con la instalación de bancos. Se trata de una zona de Carrión de Calatrava que es muy visitada, sobre todo por personas mayores, ya que permite el acceso a la ermita de Santa Quiteria y San Antón, así como al cementerio.

De Lara quedó «gratamente sorprendido» por la anchura que tiene el paseo, así como por «lo bien que se han integrado los ele-

mentos vegetales que existían», sobre todo árboles, y por la notable longitud que presenta: «Es muy estético y está muy bien integrado en el entorno urbano».

«He sentido nostalgia porque la política con mayúsculas se escribe en los pueblos, cuando los alcaldes se enfrentan a los problemas de la gente y atienden sus demandas», añadió De Lara, quien calificó de «dignísima» la pista polideportiva y destacó, para finalizar, el mérito que tiene el hecho de que los primeros ediles sepan rentabilizar los recursos que les conceden otras administraciones.

► DIPUTACIÓN

## Sobrino explica en Cáceres las líneas maestras de la política de Igualdad

LT / CIUDAD REAL

La vicepresidenta de la Diputación Victoria Sobrino participó en unas Jornadas sobre la Igualdad en las Diputaciones Provinciales, un evento que organizó la institución de Cáceres con el objetivo de analizar y debatir sobre el papel de estas administraciones como impulsoras de iniciativas que potencian la igualdad entre hombres y mujeres.

Sobrino, quien estuvo acompañada por Fabia Moreno, diputada provincial de Cáceres; Eva María Fernández, diputada de Córdoba; y Josu Bergara, director general de Igualdad de la Diputación Foral de Vizcaya, tuvo la oportunidad de exponer las diferentes iniciativas que se llevan a cabo en la Diputación a través del área de Igualdad.

Sobrino explicó que la institución provincial gestiona un Centro de la Mujer y también una Casa de Acogida a Mujeres Maltratadas. También indicó que entre las actividades que se realizan en el centro figuran numerosas acciones formativas.

Centró buena parte de su intervención en los programas que se desarrollan para contribuir a erradicar la lacra de la violencia de género. Y puso especial énfasis en que se incide en los colegios de Primaria y en los institutos de Secundaria para concienciar a pequeños y jóvenes, «a aquellos que formarán parte de la sociedad del mañana».

Explicó, por otro lado, que en la Diputación se desarrolla una gestión de marcado carácter municipalista con planes de apoyo a los ayuntamientos para paliar los efectos de la crisis económica.

► BOLAÑOS DE CALATRAVA

## El Pleno aprueba rebajar el IBI de rústica y congelar el resto de ordenanzas en 2010

LT / BOLAÑOS DE CALATRAVA

El pleno del Ayuntamiento de Bolaños aprobó ayer la modificación de ordenanzas fiscales para el año 2010 con el voto a favor del Grupo Socialista, la abstención del Grupo Mixto y el voto contrario del PP. La modificación aprobada incluye una reducción del tipo del IBI de rústica al 0,40, lo que implica que Bolaños contará el próximo año con uno de los tipos más bajos de toda la provincia, sólo hay tres localidades por debajo de ese porcentaje (El Robledo, Alamillo y Fuenllana). En cuanto al IBI de urbana se aprobó la congelación del

tipo, al 0,67, por lo que Bolaños se mantendrá como la cuarta localidad con el tipo más bajo de los municipios con más de 8.000 habitantes de toda la provincia, según informó ayer el Consistorio.

El resto de ordenanzas fiscales se congelan a excepción de las que depende de organismo externos al Consistorio como la de basura y la de alcantarillado, que dependen de forma directa de RSU y Emaser, consorcios que suben un 1,85% y un 2,17%, respectivamente, la tasa que cobran por su servicio. Además se ha ampliado la ordenanza de suelo y subsuelo con la intro-

ducción de vuelo, que gravará la utilización del espacio aéreo de Bolaños que tienen las compañías de telefonía móvil.

La propuesta aprobada por el Pleno congela el resto de tasas con las que cuenta el Ayuntamiento, introduciendo, además, rebajas del 30% para aquellos ciudadanos, empadronados en Bolaños de Calatrava, y que obtengan un carné de ciudadanía. La intención del carné es que el número de personas que habitan en Bolaños, pero no están empadronadas, lo hagan para poder beneficiarse de estos descuentos y cumplir con una de

las exigencias de la Agenda Local 21, como es la necesidad de buscar nuevos sistemas de informar a los ciudadanos sobre las actividades que se desarrollan en la localidad.

El resto de modificaciones introducen novedades para agilizar los trámites administrativos. Por ejemplo, en el ICIO, donde para obras hasta 30.000 euros bastará con la presentación del presupuesto del constructor siempre que los técnicos municipales no soliciten que se presente proyecto. Esta agilización de trámites también se desarrolla en el caso de la

Licencia de Apertura, donde existe con un plazo máximo para aprobarse en aquellos establecimientos no tipificados como insalubres.

En el pleno se dio cuenta también del texto del convenio que el Ayuntamiento firmará con AFAS para la gestión del Centro de Atención Temprana. Las obras, financiadas a través de la Junta y la Diputación, se encuentran ya en su última fase y una vez pasado este trámite se espera que pueda estar en funcionamiento antes de la primera quincena del próximo mes diciembre.

Por otra parte se dio cuenta en el pleno de los convenios que el Ayuntamiento firmará con varias asociaciones y clubes, como la banda de música, la Asociación Musical el Arpa y los clubes de fútbol, balonmano o judo.

## ►MIGUELTURRA

## El Centro Joven abrirá un aula de estudio, además de ofertar diversas actividades

LT / MIGUELTURRA

El Centro Joven de Miguelturra ofrece diferentes actividades para los estudiantes de la localidad. Entre las propuestas, según informó ayer el Ayuntamiento, se ha creado para jóvenes de 1º y 2º de la ESO el aula de apoyo escolar que se impartirá al precio de diez euros al mes. Igualmente, se pondrá en marcha el aula de estudio cuyo objetivo es ofrecer a los jóvenes un lugar donde realizar sus trabajos de grupo o estudiar. Los interesados pueden acudir al Centro Joven de lunes a jueves de 17.00 a 19.30 horas.

Además, el centro prepara, a través de la Concejalía de Juventud, para los próximos meses actividades y talleres orientados al ocio alternativo entre los que se encuentran billar, dardos, party, Wii, fútbol sala y talleres de cambio de look, cócteles sin alcohol, taller de chapas y de llaveros.

Por otra parte, todos los viernes a partir de noviembre habrá campeonato de cuatrola y para los primeros y segundos clasificados el premio consistirá en material deportivo y cena. Las inscripciones para este último se realizarán en el Centro de Ocio del Centro Joven.

Respecto al ocio combinado con deporte los jóvenes miguelturro tienen la opción de rutas de iniciación a la MTB. Éstas comenzaron el pasado día 24 y se realizarán hasta los meses de marzo y abril los sábados. Los jóvenes de 12 a 14 años salen a las 11,00 horas desde el Auditorio Multifuncional y los de 15 a 35 años a las 16,00 horas también desde el auditorio.

En esta actividad colabora además MTB cascoloko y las inscripciones se harán igualmente en el Centro joven.

## ►MIGUELTURRA

## El Centro de la Mujer impartirá un curso para azafatas de congresos

LT / MIGUELTURRA

El Ayuntamiento informó ayer de las últimas plazas libres para el curso homologado de azafata de congresos de formación ocupacional, que pondrá en marcha el Centro de la Mujer, como centro colaborador con el Sepecam, y que se impartirá a personas desempleadas, a través de la empresa de formación Fecmes. Este curso está cofinanciado además por el Fondo Social Europeo.

El Ayuntamiento de Miguelturra informó que el curso comenzará una vez se cumplan las plazas disponibles que oferta el Centro de la Mujer.

## BREVES

MIGUELTURRA

### Noventa escolares asisten a la primera Jornada de la Semana del Cuento

■ Un año más, los alumnos de los colegios de Miguelturra, en esta ocasión niños de 8 y 9 años, participan en la Semana del cuento, organizada por la Biblioteca Municipal en colaboración con la Junta y dentro del programa Biblioteca Abierta, que comenzó ayer al 26 de noviembre. Estas jornadas tienen como objetivo fomentar y desarrollar el hábito lector entre los jóvenes de la localidad. Ayer, tuvo lugar una jornada de cuentos medievales a cargo de la compañía La Gruta Teatro. Al encuentro asistieron 90 niños de 7 y 8 años del colegio Benito Pérez Galdós, que se mostraron muy participativos.

CALZADA DE CALATRAVA

### La UP prepara una extensa batería de actividades para este nuevo curso

■ La Universidad Popular de Calzada propone numerosas actividades para disfrutar durante este curso. Desde las más tradicionales, hasta cursos de Hip-hop, teatro para todas las edades o encajes de lagarteras. La programación está pensada para satisfacer todas las necesidades e inquietudes. Para Loren de la Calle, concejal de Cultura, «la Universidad Popular es una de las prioridades del Ayuntamiento, pues los calzadefios responden ante los cursos con el mismo entusiasmo con el que nosotros los preparamos». Para conseguir la implicación, se empieza con los más jóvenes, ofreciéndoles clases de refuerzo de inglés para ESO y Bachillerato, cursos de informática o talleres en exclusiva para ellos, como el de dibujo y pintura y el de teatro infantil.

CALZADA DE CALATRAVA

### La DO de aceite inicia su campaña sobre los desayunos saludables por los colegios de la comarca

■ La DO Aceite Campo de Calatrava promueve una nueva campaña de desayunos saludables, con los escolares de la comarca, que recorrerá entre mañana y el jueves varias localidades en una primera fase, concretamente Granátula, Argamasilla de Calatrava, Bolaños y Almagro, y luego se extenderá a seis colegios más de la zona. En estos desayunos saludables con los escolares de la comarca, se dará a conocer mediante cursos personalizados la cultura general del Aceite de Oliva en diferentes colegios de la provincia, junto con un desayuno que tendrá como base el primer aceite de oliva virgen extra de la DO Aceite Campo de Calatrava 2009.

## ►VALDEPEÑAS



**Martín recibe al alcalde de Cognac.** El alcalde de Valdepeñas, Jesús Martín, recibió ayer al primer edil de Cognac (Francia), Michel Gourinchas, así como a un grupo de 40 ciudadanos de la misma ciudad, hermanada con Valdepeñas desde 1996. Durante su intervención, Martín destacó que la actual generación se ha formado con la literatura de grandes escritores franceses del siglo XIX. / LT

## ►VALDEPEÑAS

# Valdepeñas destina más de 340.000 euros a programas de integración y formación

El Ayuntamiento ha diseñado dos programas que incluyen siete proyectos dirigidos a inmigrantes y a colectivos en riesgo de exclusión

• La Junta Local aprueba un 'proyecto memoria' para solicitar 44.405 euros destinados a la reforma de una vivienda para convertirla en un punto donde atender a inmigrantes.

LT / VALDEPEÑAS

El Ayuntamiento aprobó en la última Junta Local de Gobierno, en la que se abordaron 281 propuestas, la solicitud a la Delegación Provincial de Salud y Bienestar Social de más de 340.000 euros destinados a programas de integración social y formación. Así lo dio a conocer ayer el portavoz de la Junta Local de Gobierno, Manuel Martínez López-Alcorocho, que apuntó que se han redactado dos programas que incluyen siete proyectos valorados en 290.000 euros. El primero, según informó ayer el Ayuntamiento, se denomina Integración Social para la Población Inmigrante e incluye los proyectos de servicio de atención y mediación intercultural, entre culturas, acompañamiento para el acceso a la vivienda y atención integral para personas sin hogar.

El segundo, denominado Inserción Social para colectivos en riesgo de exclusión, incluye los proyectos de atención básica a la población en riesgo de exclusión, creando oportunidades e inter-

acción socioeducativa para mujeres. Asimismo, se aprobaron por valor de 42.000 euros los cursos de operario de servicios múltiples, dentro del proyecto 'Creando oportunidades', para colectivos con riesgo de exclusión en el que participarán quince alumnos, así como un curso de camarero de mesa para veinte alumnos y de cien horas de duración que llevará a cabo el Sepecam o de energías renovables de la Dirección General de la Formación.

También se aprobó un 'proyecto memoria' para la solicitud de una subvención de 44.405 euros para reformar una de las viviendas de Consolación N-IV propiedad del Ayuntamiento, para convertirla en un punto donde atender a inmigrantes a través de la Asociación para la Cooperación con el Pueblo Saharaui (Hausa), o la aprobación para la solicitud a la Diputación de una subvención de 6.000 euros para el equipamiento del albergue de la calle Antonio María Vasco.

**OTROS PUNTOS.** Por otro lado, la Junta Local de Gobierno aprobó certificaciones por valor de 340.000 euros. Se dio luz verde a la certificación número 10 de la calle Ciudad Real y primera fase del Plan de Tormentas por valor de 112.861 euros, la segunda certificación de la ampliación del Pabellón Ferial Esteban López Vega por

valor de 160.000 euros con cargo al Forcol 2009, y la primera certificación de la rehabilitación de la Bodega Los Llanos por valor de 31.142 euros.

Además, se aprobaron las certificaciones de reforma y mejoras de la sede cedida a la Peña Taurina El Burladero por 22.955 euros y la reparación del antiguo Ayuntamiento del barrio de Consolación N-IV por valor de 14.000 euros.

En otro orden de cosas, la Junta Local de Gobierno aprobó las becas de estudios para la Escuela de Música y Danza de Valdepeñas para el curso 2009-2010, cuyo plazo finaliza el 30 de noviembre, así como un segundo procedimiento de admisión de solicitudes para el CAI Nuestra Señora del Carmen.

Por último, se acordó la aprobación provisional de la explotación del Molino Gregorio Prieto por 2.940 euros anuales a Jesús Collado Espadas, que le destinará a la exposición y promoción de productos artesanales y típicos. El portavoz de la Junta Local de Gobierno, Manuel Martínez López-Alcorocho, destacó la solicitud del desmantelamiento del kiosco de la calle 6 de Junio. «Ya hemos retirado el kiosco a estancia de la última propietaria, una actuación que servirá para contar con el informe favorable de Patrimonio, que nos exigía respecto al impacto visual de la casa de los Cruz para el Plan de Ordenación Municipal», dijo.



▷CULTURA

# Almagro acoge desde hoy el Encuentro de Poesía, que cumple un cuarto de siglo

La cita se celebra desde hasta el próximo 30 de octubre en el Teatro Municipal almagreño con acceso gratuito a todos los espectáculos

• El encuentro comienza hoy con el concierto-performance 'Madrid Madrás Madrid' de Fátima Miranda y mañana será el turno del poeta Antonio Martínez Sarrión.

LA TRIBUNA / CIUDAD REAL

El Encuentro de Poesía llega este año a su vigésimo quinta edición. Para el vicepresidente y responsable del Servicio de Cultura de la Diputación de Ciudad Real, Ángel Caballero, «es una satisfacción enorme llegar a esta celebración, más aún si se tiene en cuenta que es todo un acontecimiento tratándose de poesía».

Caballero resaltó que se trata de la actividad cultural propia de la Diputación que más ediciones ha alcanzado de forma continuada, y repasó brevemente los nombres de los artistas que en sus distintas modalidades han pasado por los encuentros. «Escritores como Félix Grande, Alberti, Caballero Bonald, Gala, Corredor Matheos; actores como Pedro Mari Sánchez, Marisa Paredes, Emilio Gutiérrez Caba, Victoria Vera o músicos y cantantes como Luis Pastor, Paco Ibáñez, Miguel Poveda, Carmen Linares...», señaló.

Para el vicepresidente, el éxito de los encuentros hay que atribuirse al empeño tenaz y sostenido del área de Cultura y la voluntad de los diferentes equipos de Gobierno de mantenerlo, así como la capacidad de José Luis Loarca, como técnico encargado de la actividad, «para husmear en el panorama nacional intentando buscar ofertas que se adapten a nuestro presupuesto».

Asimismo, puso de relieve la capacidad de evolucionar de la poesía, que nació con y para poetas, incorporando a lo largo de este tiempo otras artes como la música y el teatro. «Pero también el apoyo y la fidelidad del público de Almagro y de otros puntos de la provincia que esperan esta cita a finales de octubre. Y la disposición positiva de los artistas que suelen rebajar sus exigencias porque aquí se sienten bien acogidos y queridos», indicó.

Finalmente, Caballero auguró buenas perspectivas para el futuro de la poesía, poniéndola a disposición de públicos diferentes para que sea un ejercicio de evasión y de reflexión individual y colectiva «que sirva para comprometerse en orden a conseguir un mundo más solidario y más justo».

En cuanto a la programación, será Fátima Miranda quien abra el encuentro hoy, a partir de las ocho



El alcalde de Almagro (I), junto al diputado Ángel Caballero. / LT

y media de la tarde, en el Teatro Municipal de Almagro, con un concierto-performance para una sola voz, inspirado en la inmigración y la interculturalidad, que lleva por título *Madrid Madrás Madrid*.

Para mañana se ha programado una conversación con el poeta Antonio Martínez Sarrión, uno de los referentes imprescindibles de la poesía española del último tercio del siglo XX, según indicaron desde la Diputación de Ciudad Real.

**Luis Maldonado considera que la poesía le interesa a la gente «más de lo que se podía imaginar»**

al. La organización ha reservado para el próximo jueves un espectáculo de música y poesía andalusí y mediterránea. Samira Kadiri y group arabesque trasladarán al espectador a una época nostálgica en la que la convivencia de musulmanes, judíos y cristianos les hacía compartir el afecto y la hermandad.

El encuentro concluirá el día 30 de octubre con el concierto flamenco de Carmen Linares. *Verso a verso*, en el que se rinde homenaje

a la voz del pueblo y a la voz del poeta. El arte de Carmen Linares vuela por mil historias, buscando con su propia voz los versos cultos de los Machado, Lorca, Hernández, Borges, Valente, Juan Ramón Jiménez, etc.

**25 AÑOS.** Por su parte, el alcalde de Almagro, Luis Maldonado, destacó el placer que suponía poder celebrar los 25 años del Encuentro de Poesía que promueve la Diputación. «Un género que no es de masas y por el que hace 25 años pocos apostaban que pudiera llegar a celebrar este aniversario», comentó. Su reflexión fue más allá y dijo que a la gente le interesa la poesía más de lo que se podía imaginar y prueba de ello es el público fiel que año tras año se cita en el otoño almagreño.

También resaltó la importancia de que tanto por parte de la Diputación como del Ayuntamiento de Almagro se trabajase codo con codo para que se siguiera desarrollando una de las actividades más interesantes del otoño, lo que en parte se debía al convencimiento y sensibilidad de ambas instituciones por apostar por esta iniciativa cultural.

Según informó la Diputación Provincial de Ciudad Real, la entrada a los espectáculos es totalmente gratuita, estando previsto que todas las sesiones comiencen a las 20.30 horas.

PANORAMA

INFRAESTRUCTURAS

## El tramo de la CM-412 hacia Aldea vuelve a abrirse hoy al tráfico

LT / MIGUELTURRA

El tramo de la CM-412 (carretera de Aldea del Rey, que recoge gran parte del tráfico de entrada a Ciudad Real por la carretera de Fuensanta) volverá a estar operativo a partir de hoy después de permanecer cerrados dos meses con motivo de las obras de la Autovía del IV Centenario. Así lo confirmó ayer el concejal de Obras del Ayuntamiento de Miguelturra, Jesús Sánchez, quien explicó además que la vía ha estado cortada entre el punto kilométrico 28+500 y 30+200 (tramos de acceso a Ciudad Real), debido a la duplicación de la estructura ubicada en el punto kilométrico 29+200 de la carretera CM-412, así como a la ejecución de los trabajos pertenecientes a la construcción de la Autovía del IV Centenario.

Por lo tanto, desde hoy, todos los vehículos podrán reali-

zar su recorrido habitual, sin necesidad de pasar por el término de Miguelturra, desvío provisional durante estos dos meses de cortes de tráfico, según explicaron fuentes del Ayuntamiento migueltureño.

La alternativa a la circulación por la CM-412 ha provocado durante estos dos meses grandes embotellamientos en horas punta la travesía de la CM 4127 hacia Miguelturra. Por tal motivo, el Consistorio habilitó un doble carril debido al incremento de vehículos que circulaban por esta vía a su paso por la localidad, motivado por el cierre al tráfico de la CM-412 (comunica la capital con Aldea del Rey). La decisión del Ayuntamiento vino a solucionar momentáneamente retenciones que en ocasiones han llevado a emplear más de 25 minutos en recorrer apenas tres kilómetros de calzada.



Imagen de archivo de las obras realizadas en la CM-412. / RUEDA

TORRALBA DE CALATRAVA

## Arranca el XIII concurso de cuentos y relatos breves

El Ayuntamiento de Torralba ha convocado el XIII concurso castellano-mancheño de cuentos y relatos breves Villa de Torralba. Este certamen, abierto para todos los escritores de la región, aceptará obras originales hasta el día 10 de noviembre. Teresa González, alcaldesa de Torralba, afirmó que «este concurso tiene, desde su primera edición el objetivo de potenciar la literatura, pero también impulsar la cultura y la identidad de Castilla-La Mancha». Los trabajos, uno por autor, deben entregarse antes del 10 de noviembre en el Ayuntamiento. El certamen fija un primer premio dotado con 1.000 euros por la Consejería de Cultura de la Junta, destinado para escritores re-

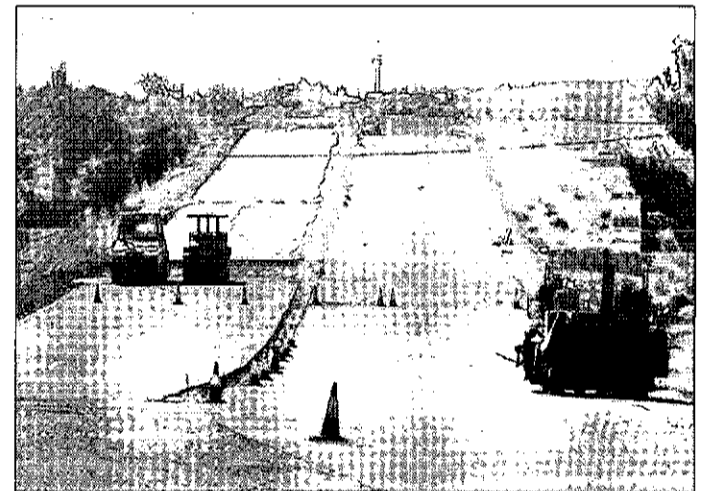
sidentes en Castilla-La Mancha. El segundo premio, otorgará 500 euros gracias a la Diputación de Ciudad Real, y el tercer premio, de carácter local, estará dotado con 200 euros gracias al Ayuntamiento. La entrega de premios tendrá lugar en la primera quincena de diciembre, siendo imprescindible para el ganador acudir al acto.

ARGAMASILLA DE ALBA

## El centro social celebra un cine fórum sobre el cambio climático

El centro social de Argamasilla acogió la semana pasada un cine fórum sobre el cambio climático. Esta propuesta estuvo organizada por la Asociación para el Desarrollo del Alto Guadiana Mancha, dentro del marco de implantación de la Agenda 21, y contó con la colaboración del Centro de la Mujer de la localidad. Según indicaron fuentes municipales, el público asistente pudo descubrir a través de un documental, los devastadores efectos que el cambio climático está provocando en el planeta, incidiendo en actitudes y hábitos de la vida cotidiana.

## ▶ TRABAJO

Rodríguez destaca el importante descenso en el número de accidentes laborales

LA TRIBUNA / TOLEDO

«Los accidentes de trabajo en la región bajaron en 10.423 durante los primeros nueve meses del año, respecto a lo sucedido en el mismo período de 2008», destacó la consejera de Trabajo tras analizar los datos presentados en la Comisión Regional de Seguridad y Salud Laboral.

Según señaló M<sup>a</sup> Luz Rodríguez, se han producido en CLM 22.388 accidentes de trabajo en estos 9 meses, siendo «más del 99% de carácter leve».

Explicó que en estos momentos hay 588.552 trabajadores con sus riesgos profesionales cubiertos, un 6% menos que en 2008, si bien durante el tercer trimestre del año este número se ha incrementado en 3.140.

Con estas cifras, en los tres trimestres de 2009 transcurridos, la tasa de accidentalidad laboral descendió en nuestra comunidad un 28%. Una reducción de la tasa de accidentalidad que también se produjo según la gravedad de los accidentes: casi un 28% en los leves; más de un 42% en los graves, y un 13,3% de la accidentalidad mortal.

Por lo tanto, «venimos acumulando descensos de tasas de accidentalidad mortal», puntualizó y añadió que esta rebaja de la tasa de accidentalidad también tiene lugar en todos los sectores de actividad, especialmente en la industria, casi un 34,5%, y la construcción, donde superó el 26%.

En cuanto a los valores absolutos, María Luz Rodríguez detalló que ha bajado en más de un 32% el número de accidentes en jornada de trabajo, y subrayó que «llevamos ya 21 meses consecutivos reduciendo el número de accidentes de trabajo en la región o lo que es lo mismo 7 trimestres consecutivos de rebaja de la siniestralidad».

Rodríguez reiteró la necesidad de seguir trabajando todos juntos contra la siniestralidad laboral, e informó de la aprobación de un nuevo protocolo de actuación para los médicos de atención primaria y de los servicios de prevención para detectar mejor enfermedades profesionales.

La misma pretende que «los médicos más cercanos al trabajador nos alerten de que éste pueda sufrir una enfermedad profesional». En lo que va de año, se han declarado 271 enfermedades profesionales en la región.

## ▶ FINANZAS

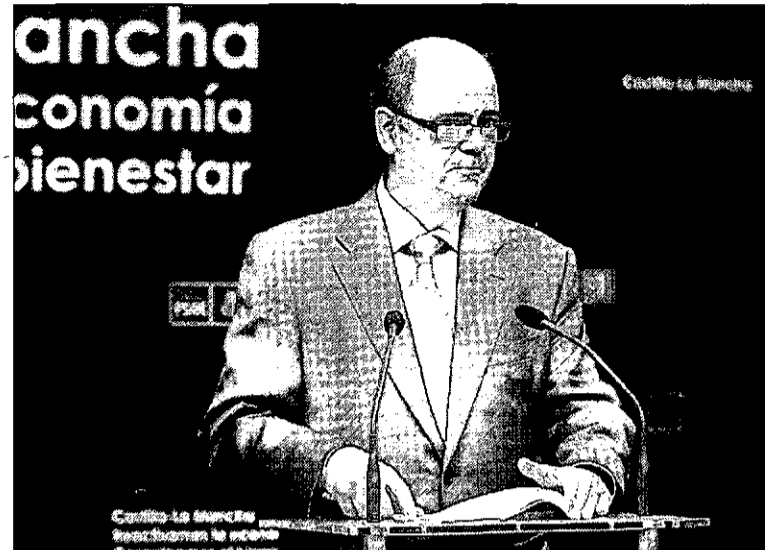

Tirado (i) acusó a Barreda de haberse cargado la Caja y Alonso (d) cree que lo que hace el PP es «tapar sus problemas con CCM»./ ROSA MARCOS

## La Junta insiste en que importan más los empleos de CCM que su sede

El consejero de Economía de Aragón garantiza su apoyo a Ibercaja si finalmente opta por entrar en la fusión: «Estaremos acompañando, pero hay que ver lo que decide finalmente»

• El PP acusa a Barreda de no cesar a Araújo para mantenerla como «cortafuegos» a sus críticas y el PSOE denuncia la «escandalera» de los populares en la Asamblea de la Caja.

LA TRIBUNA / L.G.E. / TOLEDO

«No es tan importante dónde vaya a estar la sede social de Caja Castilla-La Mancha». Quien ayer habló así fue María Luisa Araújo. La vicepresidenta de Castilla-La Mancha insistió en que lo que realmente importa del proceso de fusión de CCM es que «se mantenga el empleo, se apoye a pequeños y medianos empresarios de la Región y que la Caja siga implicada en el desarrollo de Castilla-La Mancha». Aun así, Araújo también reclama una «presencia territorial» de la futura entidad que deberá estar vinculada a Cuenca, sede central de CCM en la actualidad.

Cuando sólo quedan días para que las candidatas presenten su oferta, la también consejera de Economía aclaró que el Gobierno regional «no tiene constancia oficial» de ninguna propuesta que haya llegado al Banco de España. Lo que sí recordó es que durante las últimas semanas han sido varias las cajas interesadas en un posible enlace. «Eso habla de la potencialidad y perspectivas de futuro de Caja Castilla-La Mancha», indicó.

Sobre la hipotética candidatura de La Caixa, Araújo recordó que se trata de «una entidad que está extendida por la Región y tiene una relación directa con los empresarios de la comunidad y con las administraciones y sabe que Castilla-La Mancha es un territorio de oportunidades».

Otra de las candidatas que se están barajando son la vasca BBK, la asturiana Cajastur o la aragonesa Ibercaja. El consejero de Economía del Gobierno de Aragón, Alberto Larraz, garantizó ayer su apoyo a la entidad financiera. «El Gobierno está acompañando a Ibercaja, pero hay que ver lo que decide finalmente», señaló.

**DESDE ZARAGOZA.** Larraz comentó que en los últimos meses se están «dando diversos intentos de estas características en el sistema de financiero». No se extrañó, por tanto, de que Ibercaja también ronde en el baile de fusiones. «Hay que dejar trabajar a las entidades», manifestó desde Zaragoza a los medios de comunicación.

De vuelta a Castilla-La Mancha, lo que no parece cambiar es la confrontación política entre PSOE y PP sobre la Caja. El secretario general de los populares en la Región pidió ayer que se hagan públicos los informes que han realizado la Unión de Bancos Suizos (UBS) y la firma consultora Deloitte.

Vicente Tirado aprovechó igualmente para solicitar el cese de Araújo. Afirmó que Barreda no la echa de su Gobierno sólo porque la está utilizando como «cortafuegos» y «parapeto» de críticas. Además la acusó de haberse cargado a la Caja apelando a la entrevista que sacó ayer La Tribuna y en la que Araújo recordó que el Gobierno tiene «la última palabra» sobre la Caja. «También tuvo la primera y la

de en medio», indicó Tirado. Además el conculse Benjamín Prieto aseguró que los consejeros del PP votarán en contra de una fusión si la sede social no se mantiene en Cuenca.

El PSOE se volvió a quejar de los intentos que está haciendo el PP de «generar una situación de conflicto y escándalo político en torno a la Caja». El diputado nacional socialista Alejandro Alonso pidió ayer «la máxima profesionalidad y tranquilidad» en el proceso de búsqueda de una solución para CCM. «Desgraciadamente no lo estamos consiguiendo», lamentó acusando nuevamente al PP y a la «escandalera y beligerancia» que protagonizaron en la Asamblea de la Caja del pasado viernes.

## Los sindicatos apoyan la fusión y temen que carezca de apoyos

LA TRIBUNA / TOLEDO

Los sindicatos de CCM expresaron ayer su temor de que la posible fusión de la entidad no tenga los apoyos suficientes dentro de la asamblea general, ya que una parte de los consejeros dudan de que la solución sea la integración con otra entidad financiera.

Advierten que la asamblea general del viernes puso de manifiesto «que una parte de consejeros no tiene nada claro que el solución pase por una integración, debido principalmente a la falta de información» y a su desacuerdo «por cómo se está llevando a cabo el proceso por el Banco de España y las dos Direcciones de la Caja». Así, mientras la preocu-

pación de los sindicatos antes era «que no existiera ninguna caja interesada», ahora «radica en que llegado el momento que la asamblea general decida, tal decisión no cuente con apoyo suficiente».

En este sentido, abogan por la necesidad de que las dudas que se expresaron en la asamblea general «sean aclaradas cuanto antes». Hacen un llamamiento a la Dirección de la Caja, al Gobierno regional y a las direcciones de los partidos, «para que redoblen los esfuerzos en informar sobre la conveniencia y necesidad de que CCM, al igual que otras cajas, tienen de abordar procesos de integración que nos dé fortaleza y mayores garantías».

Estos procesos de integración son necesarios «frente a las amenazas que tiene el sector: morosidad y falta de capital», señalan, y advierten que «no entenderlo así podría tener peores consecuencias». En este contexto, indican «que cualquier propuesta de integración que se nos haga, aquellos que no lo ven del todo claro lo valoren como una oportunidad de fortalecer el futuro de la Caja y no como una pérdida de la misma».

Han solicitado a estas personas «que no aíslen esta decisión del proceso de reestructuración del sector y ello les haga cambiar su posición ante la necesaria y deseable propuesta de fusión».

► SALUD

# Ascienden a 21.282 los casos de gripe A en Castilla-La Mancha

Un varón de 43 años falleció el domingo en el Hospital General de Albacete a consecuencia del virus, con lo que ya son seis las personas muertas por esta enfermedad en la Región

• Lamata, que compareció en las Cortes, defendió que la enfermedad está siguiendo la previsión esperada y que la incidencia es a día de hoy de 130 casos por cada 100.000 habitantes.

S.L.H. / TOLEDO

Hasta la fecha, 21.282 castellano-manchegos se han visto afectados por el virus de la gripe A. Una enfermedad que ya se ha cobrado la vida de seis personas en la Región, la última de ellas durante la madrugada del pasado domingo en Albacete. Así lo anunció ayer el consejero de Salud y Bienestar Social, Fernando Lamata, que compareció en las Cortes regional al objeto de informar de la evolución del virus en la Comunidad Autónoma.

El responsable regional quiso dejar claro que la enfermedad evoluciona según lo previsto por las autoridades sanitarias y que, por tanto, no cabe el alarmismo. No obstante, reveló que la incidencia de la enfermedad en Castilla-La Mancha está subiendo, algo esperado por la bajada de las temperaturas, situándola en 130 casos por 100.000 habitantes, ligeramente superior a la media nacional que se cierra en algo más de 100 casos por 100.000 habitantes.

Al respecto, recordó que este número está lejos del mayor pico que registrará el virus y que se dará a partir de la segunda quincena de noviembre, alcanzado los 800 casos por 100.000 habitantes. Por otro lado, Lamata, que agregó que la vacunación de la gripe estacional se está llevando a cabo con normalidad y finalizará el 15 de noviembre, recordó que Castilla-La Mancha cuenta con más de 406.000 antivirales para hacer frente a la gripe A y



Lamata agradeció la labor del personal sanitario y del servicio de epidemiología que desde el 24 de abril ha estado vigilante.

que, de momento, se han dispensado en los centros de salud más de 7.800.

Respecto a la ocupación hospitalaria, adelantó que a día de hoy queda sin ocupar el 20 por ciento de las camas de las que dispone el Sescam por lo que el servicio regional de salud «está capacitado para atender» un posible incremento en el número de casos.

**MORTALIDAD BAJA.** Lamata incidió en que la tasa de mortalidad por contagio en Castilla-La Mancha es muy baja y se sitúa en torno al 0,16 por ciento, por debajo de la estadística de la gripe común que se cifra cerca del 1 por ciento.

Por su parte, la portavoz de Salud del Grupo Parlamentario Po-

pular, Carmen Casero, demandó a Lamata información de cómo se van a poder adquirir los antivirales en las farmacias y sobre qué significa que dicha adquisición se haga con cargo al paciente y no a la Seguridad Social, y si éste debe acudir o no previamente a la consulta de su médico de cabecera.

Al respecto, el consejero informó de que los facultativos de Atención Primaria dispensarán directamente la vacuna al enfermo, al igual que sucede con la de la gripe estacional, o bien, la correspondiente receta médica para adquirir los antivirales en la farmacia cuando se trate de pacientes que se incluyen en los denominados grupos de riesgo. En este caso, la Seguridad Social no costeará la

vacuna, sino que correrá a cargo del paciente.

**SEXTA VÍCTIMA.** Respecto a la sexta víctima mortal que se registra en la Región a causa del virus N1H1, la delegada de Salud y Bienestar Social en Albacete, Angelina Martínez, confirmó ayer que el hombre de 43 años que falleció a consecuencia de la gripe A «padecía una patología básica grave» y destacó que han sido tres hombres y una mujer los fallecidos en Albacete. Se trata de la cuarta víctima mortal a causa de la gripe A en la provincia de Albacete y la sexta en la Región teniendo en cuenta los dos casos mortales registrados en el hospital Virgen de la Salud de Toledo.

ALBACETE

## La Policía desmonta una red de pornografía infantil

■ Cinco personas han sido detenidas en las provincias de Murcia, Granada, Valencia y Sevilla por tenencia y distribución de pornografía infantil en la 'Operación Matriusca', que ha sido dirigida por la Unidad de Policía Judicial de Albacete. Las investigaciones comenzaron tras la denuncia de un vecino de Tobarra que al descargar un fichero de música clásica comprobó que contenía pornografía infantil.

## Dos heridos en un accidente en la CM-412 a la altura de Tobarra

■ Dos personas resultaron heridas en la tarde de ayer tras un accidente de moto ocurrido en la carretera CM-412 a la altura del término municipal de Tobarra (Albacete). Fuentes de la Guardia Civil de Albacete informaron de que el accidente se produjo sobre las 17.20 horas en el kilómetro 278 de la citada carretera, y se saldó con dos personas heridas, que fueron posteriormente trasladadas al Hospital de Hellín.

PLENO

## Los Presupuestos pasan la primera criba de las Cortes este jueves

■ Dos puntos tendrá el próximo pleno de las Cortes regionales que se celebrará el jueves 29 de octubre. Sólo irá la enmienda del PP en la que solicitó la devolución de los Presupuestos al Gobierno regional a través de una enmienda a la totalidad, así como un debate, también planteado por la oposición, sobre la situación de la administración de Justicia y el proceso de transferencia de las competencias.

EUROPA

## CLM se compromete a trabajar por el éxito de España al frente de la UE

■ La directora general de Asuntos Europeos, Eva Carrasco, afirmó ayer que la Junta trabajará con responsabilidad para el éxito de la misión de España al frente del Consejo de la Unión Europea. Recordó cuáles serán las dos ideas principales la innovación y la igualdad. Para abordar estos temas, participó en una reunión en la sede de las Instituciones comunitarias en España.

MISIÓN COMERCIAL

## Cecam, a la conquista de Bélgica y Holanda

■ El departamento de Comercio Exterior de la patronal regional (Cecam) se encuentra ya realizando una misión comercial que tiene como destino los países de Bélgica y Holanda hasta el 30 de octubre. Participan 12 empresas del mueble, la construcción, seguridad, pinturas y tecnología.

# La Junta aprueba una Estrategia para el Empleo de discapacitados con 53 millones

La Asociación de Daño Cerebral Sobrevenido reivindica una residencia en cada provincia

LUIS J. GÓMEZ / TOLEDO

El Consejo de Gobierno aprobará hoy la Estrategia regional para el Empleo de las Personas con Discapacidad. Lo anunció ayer el presidente de la Junta, José María Barreda, durante los actos de celebración del Día Mundial del Daño Cerebral Sobrevenido. Aunque no entró en detalles, este plan para favorecer el empleo de los discapacitados estará dotado con 53 millones de euros para el periodo 2009-2011. Al menos, ése es el compromiso al que se llegó en el Pacto por Castilla-La Mancha.

Barreda participó ayer en el acto institucional del Día Mundial del Daño Cerebral en compañía de los representantes de Adace, la asociación regional que trabaja en este campo. Durante su intervención el presidente autonómico les garantizó que cuando necesiten la ayuda de la Administración «no va a faltar en Castilla-La Mancha».

Barreda dijo que es fundamental la labor que realizan asociaciones como Adace. «Nunca nos sentiremos presionados, sino ayudados por las reivindicaciones que podáis hacer», señaló.

Precisamente de reivindicaciones habló ayer Carmen Cabellos, la presidenta regional de Adace. Puso en valor la inauguración de la primera residencia específica para personas con daño cerebral adquirido con edades comprendidas entre los 28 y los 45 años. Ahora el objetivo es poder construir una para cada provincia, «cuando pase la crisis».

**EMPLEO Y NIÑOS.** Cabellos también recordó algunos proyectos que se están realizando para poner en marcha itinerarios de for-

mación y empleo para personas con daño cerebral. También se está trabajando con los hijos de estas personas afectadas, para evitar posibles problemas escolares.

Sólo en Castilla-La Mancha se calcula que hay cerca de 10.000 personas con daño cerebral sobrevivido, que suele estar provocado por un accidente cerebrovascular, un traumatismo craneoencefálico o tumores, entre otras causas. Las secuelas son múltiples, como trastornos de la movilidad, alteraciones emocionales, de la conducta o déficit de conocimiento.

► AGUA

## Desagradable sorpresa por las palabras de Blanco sobre el Tajo Medio

LA TRIBUNA / TOLEDO

La Junta se ha visto sorprendida «desagradablemente» con las declaraciones del ministro de Formento, José Blanco, que considera que el trasvase del Tajo Medio sería «una alternativa que no se debería descartar».

Araújo indicó que las afirmaciones del ministro han «sorprendido, desagradablemente, desde luego» porque «reiteró» «desde el Gobierno de CLM tenemos claro que el Tajo no es un río excedentario». Otro que anda «con la mosca tras la oreja» es el presidente de Murcia, Ramón Luis Valcárcel, quien reclamó «seriedad» en materia de agua y exige que «se diga la verdad sobre el Tajo medio».

### REGADÍOS EFICIENTES.

Pero el punto final lo ha puesto COAG, quien indicó que el riego por inundación en CLM representa sólo el 4,5% de la superficie agraria útil, el índice más bajo de España, mientras que en Valencia y Murcia asciende al 44 y 22%, respectivamente.

Así se desprende del informe «Regadíos en España 2008», publicado recientemente por el MARM, y para COAG estos datos demuestran que el 95,5% del regadío de Castilla-La Mancha es eficiente en el ahorro de agua.

En el informe se destaca el esfuerzo que se ha realizado en la región en los últimos años para ampliar las áreas de regadíos, de forma que entre 2002 y 2008 se ha pasado de 403.672 a 481.120 hectáreas, un 19,2% más, pese a que en 2008, según las estadísticas del Ministerio, se perdieron 7.800 hectáreas respecto a 2007.

Sin embargo, la superficie regada en CLM no supera el 13% de la superficie agraria útil (SAU), por debajo de la media nacional que se sitúa en el 19,5% y muy por debajo de regiones como Valencia y Murcia en las que se riega el 48 y el 30%, respectivamente. Además, según COAG, el informe del MARM destaca el esfuerzo que ha hecho CLM por modernizar su regadío mediante la implantación de sistemas que ahorran agua, «lo que contrasta con la situación del Levante español, donde las comunidades de Valencia y Murcia airean escandalosamente sus déficits hídricos para reclamar de forma permanente e insaciable más recursos ajenos».

Y se permiten «el lujo de seguir regando por inundación el 22% de la superficie de riego en el caso de Murcia o hasta un 44%, en el caso de la comunidad valenciana».

► CONSEJO ECONÓMICO Y SOCIAL

# Los consejeros del CES sientan de nuevo en la presidencia a Mata

El propuesto para la reelección, por otros cuatro años, prometió «ahínco» para contribuir a que Castilla-La Mancha recupere «la senda del crecimiento» de los últimos diez años

• El Consejo Económico y Social de Castilla-La Mancha celebró ayer una sesión preliminar, en la que también tomaron posesión los nuevos consejeros de la institución.

S.L.H. / TOLEDO

Juan Antonio Mata lleva al frente del Consejo Económico y Social (CES) de Castilla-La Mancha cerca de 5 años y ayer, tras ser ratificado por casi la totalidad de los consejeros (en concreto, 26; hubo cuatro abstenciones), Mata prometió trabajar «con ahínco» para que Castilla-La Mancha «vuelva a recuperar la senda del crecimiento que ha venido siendo el norte de esta Comunidad durante los últimos diez años».

El presidente del CES atendió a los medios de comunicación minutos después de terminar una sesión preliminar con dos puntos en el orden del día: la toma de posesión de los consejeros de la institución y la votación de la propuesta de presidente de la institución. Como ya avanzó La Tribuna el pasado 19 de octubre, Juan Antonio Mata sería confirmado en su cargo sin ningún tipo de contratiempo. Ahora, es el Consejo de Gobierno el que debe ratificar el nombramiento.

Mata aseguró que «la idea de diálogo, consenso y acuerdo preside el CES» y deseó que esa premisa «se traslade al conjunto de la sociedad».

### PRESUPUESTOS DE LA JUNTA.

A preguntas de los medios sobre las tareas que el CES tiene a partir de ahora pendientes encima de la mesa, destacó el dictamen del proyecto de ley de Presupuestos de la Jun-



Angel Nicolás (c), se 'confiesa' con Manuel Madruga en un momento de la reunión./ROSA MARCOS

ta para 2010, según apuntó se retrasará hasta finales de noviembre debido a la renovación de la institución.

Otro proyecto adelantado por Mata es un estudio sobre el sector agroalimentario de Castilla-La Mancha. «Tenemos una buena materia prima», agregó, pero el futuro pasa por «reforzar» el sector industrial agroalimentario, para que «sea uno de los ejes fundamentales del desarrollo» regional.

Al hilo de esta reflexión, recordó que «vivimos un momento de situación económica compleja, que de alguna forma sacude buena parte de los cimientos de la sociedad» y añadió que «en estos momentos de dificultad nos toca se-

guir trabajando, dando ideas, haciendo propuestas, valorando acuerdos, para que todo ello contribuya a hacer que salgamos cuanto antes y de la mejor forma posible de esta situación de crisis económica».

**EN SUS SILLAS.** Los siete nuevos consejeros del CES son: Mar Galán (CCOO), Ángel Nicolás, Manuel Madruga y Gabriel Villena (Cecam), Luis Miguel Fernández (Cecu), Julio Bacete (Ucaman) y Hernando Herrada (Ceat -intersectorial de autónomos-).

Permanecen en el CES en representación sindical: Raquel Payo, Ángel-Lucas Sánchez, Óscar García y Javier Noriega (CCOO) y

María José Tomás, Cristina Medina, Carlos Jiménez Morante, Adela Carmen Sardón y Ana Fuentes Legarda (UGT).

Por la patronal, continúan: Félix Peinado, José Vicente García-Toledano, Ángel Mayordomo, Manuel Casais, Antonio Mario Fernández, Álvaro Maldonado y Miguel Felipe Cambas.

En el grupo de expertos -al que se incorporan los representantes de Ucaman, Cecu y Ceat- han renovado: Blanca Corroto (Asaja), José Luis Parreño (Coag), Jesús Palencia (Fecmes), José Luis Pérez-Olivares Verbo (FEMP) y Agustín Plaza (UPA); así como Jesús Oliva y Francisco Puerta, quienes no tienen adscripción.

## El PSOE arranca a Salgado 5 millones más para el PEAG

L.G.E. / TOLEDO

El Plan Especial del Alto Guadiana contará para el año que viene con cinco millones más para la compra de derechos de agua o de terrenos aledaños al Parque de Las Tablas de Daimiel. Lo anunció ayer el diputado nacional del PSOE Alejandro, que ha conseguido aumentar así una partida de los Presupuestos para 2010 que Salgado cifró en un primer momento en 13 millones y que finalmente llegará a los 18.

Alonso reiteró que en total el Gobierno se gastará 200 millones en el PEAG para el año que viene. El diputado sumó euros de otras partidas para instalación de cau-

dalímetros, obras de la Tubería Manchega, de saneamiento y depuración, etc... El Plan del Alto Guadiana se creó para recuperar los niveles del acuífero que alimenta a Las Tablas.

Además, el PSOE ha conseguido incrementar en otros cuatro millones la inversión del Gobierno central en Castilla-La Mancha. Los Presupuestos para 2010 tendrán un millón de euros añadido para el abastecimiento a los municipios aledaños al acueducto Tajo-Segura. También habrá un millón más para la sustitución de bombeos en el acuífero de La Mancha, en la provincia de Albacete, una medida para suplantar los pozos por cap-

tación de agua superficial del Júcar. También habrá dos millones para iniciar las obras de la Autovía de La Alcarria (Tarancón-Guadalupe). Con este dinero se podrá licitar el tercer tramo y se cuadruplica la partida primera destinada por Elena Salgado, de 400.000 euros.

### LOS PEORES DE LA HISTORIA.

Por su parte, el PP ha presentado una enmienda a la totalidad a los Presupuestos regionales, propuesta que se debatirá este jueves. Vicente Tirado los calificó como «los peores de la historia» y denunció que cada ciudadano tendrá que pagar 3.000 euros más para soportar el endeudamiento de Araújo.

► CONSEJO DE MINISTROS

## 220 millones para municipios de CLM del Fondo Estatal para el Empleo y la Sostenibilidad

LA TRIBUNA / MADRID

El Fondo para el Empleo y la Sostenibilidad Social destinará más de 220 millones para proyectos de desarrollo sostenible en municipios de CLM. Esta iniciativa fue aprobada en el último Consejo de Ministros y se enmarca en el conjunto de medidas del Gobierno para impulsar la recuperación económica y crear empleo, así como para encauzar el modelo económico hacia un patrón de mayor sostenibilidad.

▷ NOCHE TRÁGICA EN LA CAPITAL BALEAR



Los Bomberos trabajaron denodadamente durante toda la jornada en busca de algún vecino que pudiera haber quedado atrapado entre los escombros. / M.T. DIEZ (EFE)

## Siete personas mueren aplastadas al derrumbarse un edificio en Palma

Los equipos de rescate no descartan que bajo los restos del inmueble, de cuatro plantas y que presentaba un mal estado de conservación, pudieran estar sepultados varios vecinos

• Entre las víctimas, tres de ellas de nacionalidad colombiana, se encuentran una adolescente, un matrimonio de avanzada edad y un hombre de unos 30 años.

**AGENCIAS / PALMA DE MALLORCA**  
La capital balear vivió del domingo al lunes una de las noches más trágicas de su historia como escenario de dos luctuosos sucesos que se cobraron la vida de, al menos, nueve ciudadanos en el lapso de pocas horas. El acontecimiento más terrible estuvo provocado por el derrumbe fulminante de un edificio de cuatro plantas, que colapsó aplastando a todos sus habitantes, siete de los cuales fallecieron entre los escombros. Entre las víctimas mortales se encuentran una adolescente, un matrimonio de avanzada edad y un hombre de 30 años. Tres de los finados son de nacionalidad colombiana.

Al cierre de esta edición, las Fuerzas de Seguridad, Bomberos y efectivos de Emergencias continuaban trabajando entre los cascotes en busca de supervivientes, puesto que no se descartaba que hubiera entre cuatro y seis atrapados.

Hasta entonces habían sido rescatados dos vecinos con heridas de considerable gravedad, mientras que una tercera persona, al parecer un viandante, fue dado

### Tragedia en Mallorca

El edificio siniestrado se encontraba en la esquina de las calles Alós y Rodríguez Arias, en un barrio cercano al centro de la capital. En el inmueble estaban censados 8 vecinos. Tres de los fallecidos son colombianos

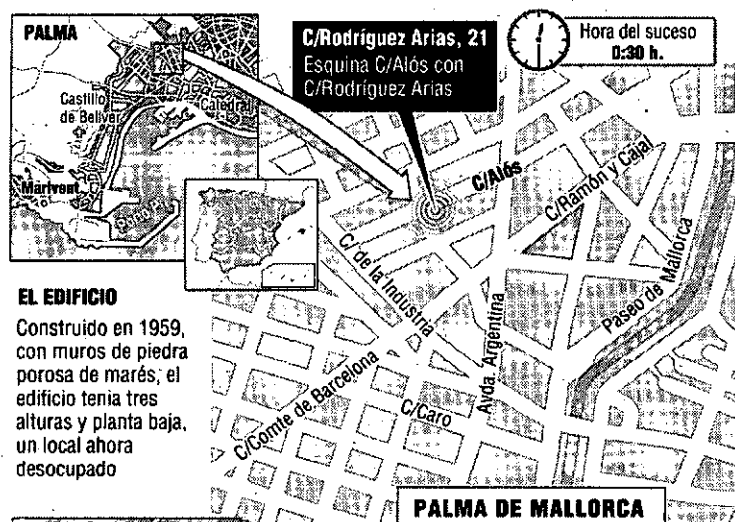

**EL EDIFICIO**  
Construido en 1959, con muros de piedra porosa de marés, el edificio tenía tres alturas y planta baja, un local ahora desocupado

#### BALANCE DE VÍCTIMAS

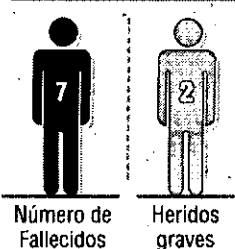

#### ÚLTIMOS DERRUMBES DE VIVIENDAS

**01/05/07.** Mueren nueve personas y una veintena resultan heridas en el derrumbe de un edificio de cinco plantas en Palencia

**03/12/08.** El derrumbe de un edificio en Gavà (Barcelona) tras una violenta explosión causa 6 muertos y cerca de cuarenta heridos

Fuente: Agencias

GRAFÍA

de alta tras ser atendido de lesiones leves.

A primera hora de la tarde, el portavoz del Ayuntamiento insular, Antonio Donaire, compareció para hacer un balance provisional

del siniestro, e informó de que, de acuerdo con el testimonio de una mujer cuyo marido murió en el suceso, todavía había al menos dos jóvenes sepultados entre los restos del inmueble, situado en un

barrio muy cercano al centro de la urbe mallorquina. «Están enterrados mi esposo y mis dos chicas», había relatado la mujer algunas horas antes de que se rescataran dos cuerpos que podrían corresponder a los de ambas jóvenes.

Mientras, en los inmuebles adyacentes, fueron desalojados 35 vecinos, que fueron instalados en varios hoteles.

«Cayó a plomo. Vi una nube de polvo», comentaba una habitante de la zona que, a la hora del derrumbamiento (algo después de las 11 de la noche), paseaba al perro. Menos detalles pudo ofrecer el dueño de un bar próximo, quien dijo haber oído un ruido sordo y que, al salir al exterior del local, vio una enorme nube de polvo. «No hubo gritos», agregó.

Nada se dijo oficialmente sobre las causas del hundimiento, aunque parece descartada una explosión de gas. En realidad, el origen del siniestro bien podría estar en el mal estado del edificio, de arenisca y con la estructura de madera. Como explicaba la dueña del establecimiento hostelero, la fachada tenía «grietas en las que cabía la cabeza» a la altura de la planta baja y de ella «caían constantemente cascotes».

Al respecto, la teniente alcalde de Urbanismo, Yolanda Garví, informó de que no había denuncias sobre el estado del edificio y que era «relativamente nuevo», al estar construido en 1959.

El fuego acaba con la vida de un matrimonio de unos 50 años que dormía en su piso

**AGENCIAS / PALMA**

Para justificar aún más el apelativo de noche dantesca, cuando todavía no se había asentado el polvo del derrumbe que mató a siete personas, la capital balear también fue el escenario de un incendio que acabó con un matrimonio de unos 50 años.

La pareja, que estaba durmiendo en su domicilio del barrio costero de El Molinar, situado a muy pocos metros de la otra gran catástrofe, pereció calcinada por las llamas, que arrasaron la práctica totalidad de su piso. Una vez que los Bomberos terminaron su trabajo, los sanitarios de Emergencias rescataron ambos cuerpos y dejaron paso a los investigadores policiales, que tratan ahora de esclarecer las causas del suceso.

La conjunción del desplome y este incendio motivó que el presidente de la comunidad insular, Francesc Antich, anunciara que el Gobierno autonómico ha decretado dos días de duelo oficial en las Islas Baleares por los fallecidos.

«Queremos expresar nuestra solidaridad y afecto a las familias y amigos de las víctimas, a los heridos y a todas las personas afectadas directa o indirectamente por los hechos ocurridos en unas horas trágicas», leyó Antich, que reconoció expresamente «la colaboración de los vecinos, cuya ayuda fue esencial en las labores de rescate, «sobre todo en el derrumbe de Es Forti».

**RÉCORD LUCTUOSO.** La gran consternación del responsable regional, así como de toda la ciudadanía de la isla mediterránea, estaba más que justificada habida cuenta de que el mencionado hundimiento es el más grave de los ocurridos este año en España y uno de los peores de toda la última década.

Los sucesos de similares características con mayor número de víctimas mortales de los años precedentes fueron el que tuvo lugar en Palencia, el 1 de mayo de 2007, en el que murieron nueve personas, y el del pueblo barcelonés de Gavà, acaecido el 3 de diciembre de 2008, que se cobró seis vidas.

Cabe también reseñar el fallecimiento de cinco personas -una mujer de 37 años, sus tres hijos y un hombre de 47- el 10 de noviembre de 2005 a causa de una explosión de gas registrada en un edificio de Tarragona, que provocó el derrumbe parcial del inmueble, de cinco plantas y del que solo quedó la fachada.

## ▶ TRIBUNALES

## Un presunto caso de corrupción lleva al calabozo al alcalde de Castro de Rei

AGENCIAS / LUGO

En lo que constituyó una espectacular redada que destaca el enésimo caso de presunta corrupción municipal, el alcalde del pueblo lucense de Castro de Rei y diputado provincial del PSOE, Juan José Díaz Valiño, y tres concejales del Consistorio, dos del Partido Socialista y uno de Terra Galega, fueron detenidos ayer bajo la acusación de diversos delitos, entre ellos los de prevaricación y tráfico de influencias.

Las capturas se produjeron inmediatamente después de que las Fuerzas de Seguridad llevaran a cabo un exhaustivo registro en la Casa Consistorial, ordenado por el titular del juzgado de instrucción número 3 de Lugo, Estela San José, que comenzó al inicio de la mañana y se prolongó durante varias horas.

Castro de Rei está gobernado por una coalición entre el PSOE (cuatro concejales), Terra Galega (uno) y el BNG (dos), aunque, al menos en principio, las investigaciones no afectarían a los responsables del Bloque, que se integraron en el Gobierno municipal después del verano.

De hecho, uno de los concejales nacionalistas, Serafín Carballo Carballeira, expresó su «sorpresa» por la intervención judicial y manifestó su «plena confianza, tanto en la Justicia como en los cuatro compañeros detenidos».

Muy similar, aunque bastante menos comprensible, fue el estupor de Mario Saavedra, el único edil socialista que no fue detenido, que proclamó la «inocencia» de los arrestados, a quienes definió como personas «excelentes y muy trabajadoras».

«Fue una operación bien planificada; dieron un espectáculo dantesco», denunció Saavedra antes de explicar que desconoce el motivo del registro y de los arrestos. «No sé absolutamente nada; a mis compañeros los fueron a buscar a casa, los detuvieron y los llevaron al Ayuntamiento», relató escueto antes de aclarar que no pudo «comunicarse» con ellos, «ni antes, ni cuando salían del Consistorio».

Tras reiterar su convencimiento pleno en la inocencia del regidor y parte de su equipo de gobierno, el concejal socialista resaltó que él no se ha visto «nunca» implicado en ningún tipo de «actividad ilícita». «Hemos podido cometer algún error, pero nunca intencionadamente», justificó el concejal como preámbulo a su enésima exculpación personal. «He visto muchas películas, pero esto lo supera», concluyó en referencia a la cantidad de agentes desplegados durante el registro.

## ▶ TRES SEMANAS DEL SECUESTRO DEL 'ALAKRANA'

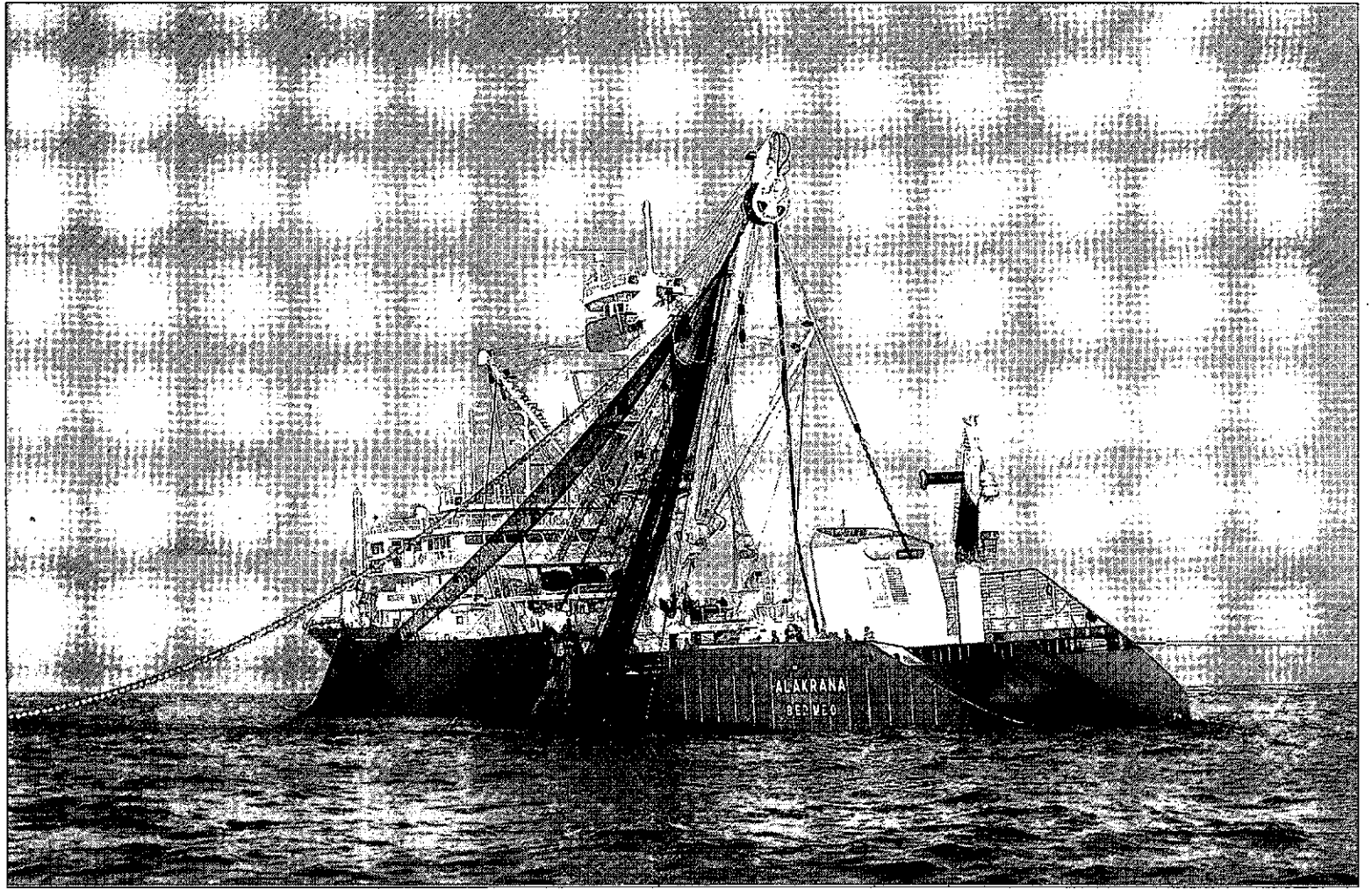

Las protestas del fin de semana en el País Vasco en reclamación de más seguridad para los pesqueros de la región norteña comienzan a dar sus frutos. / EFE

# Los mercenarios que protejan a los atuneros serán 'semi funcionarios'

El Gobierno vasco se compromete a pagar un 25 por ciento de su sueldo y negocia que el Ejecutivo central costee otra cuarta parte, mientras los armadores abonarán la mitad restante

• El 'lehendakari', Patxi López, explica a los armadores que las comunicaciones con los piratas «se han restablecido», pero no adelanta más novedades sobre el rescate.

AGENCIAS / BILBAO-MADRID

A remolque de la presión ciudadana y de las críticas de PP y PNV, ávidos por obtener rentabilidad política con un asunto muy propicio para el populismo, el Gobierno vasco tiró ayer de la chequera pública y, en franca contradicción con lo proclamado por Moncloa durante las últimas semanas, anunció su disposición a correr con el 25 por ciento del coste que suponga garantizar por medios privados la seguridad en los buques atuneros que faenan en el Índico.

No contento con exprimir las exhaustas arcas autonómicas, el lehendakari, Patxi López, manifestó sus intenciones de convencer al Ejecutivo central para que pague otra cuarta parte, de modo que los armadores aportarían únicamente el 50 por ciento restante.

Sin acordarse de las palabras de la vicepresidenta De la Vega y de la jefa de Defensa, Carme Chacón, que proclamaron que los empresarios pesqueros son ciudadanos particulares que acuden a las costas somalíes para hacer negocio y que, por tanto, el conjunto de

los españoles no tienen ninguna obligación de costear su seguridad, López se reunió ayer con Anabac, la asociación empresarial en la que está integrada Echebasta, la propietaria del *Alakrana*, que ya lleva tres semanas retenido.

En el encuentro, muy condicionado por las manifestaciones convocadas durante el fin de semana para pedir la liberación del atunero bermeano, se habló, por supuesto, de la situación del buque y se transmitió a los patronos que la prioridad de las autoridades es la liberación de los tripulantes, un asunto que, según el socialista, avanza adecuadamente, tal y como demuestra «que se hayan restablecido las comunicaciones con los piratas».

Además, se abordó la adopción de medidas que garanticen la seguridad de los atuneros, que no se

conforman con la decisión del Ejecutivo de permitir el embarque de armamento de guerra para contrarrestar a los corsarios.

Al respecto, el lehendakari reveló que «están en marcha los contactos con diversas empresas europeas que pueden suministrar a expertos en el manejo de tales instrumentos militares, y explicó que en España ya ha comenzado la formación de profesionales de similares características».

### COMPARACIÓN CON FRANCIA.

A la hora de responder a las críticas que comparan la situación española, ahogada en la burocracia, con la francesa, en cuyos buques hace ya meses que se embarcan infantes de marina que garantizan la protección, el socialista manifestó que lo que «no se dice es que son los armadores galos quienes

pagan el cien por cien de lo que cuestan los soldados».

«Varios buques más pequeños, que no tenían capacidad para financiar semejante seguridad, están en puerto», aseveró López en defensa de la estrategia patria.

En contra de lo que opina la totalidad del sector, el lehendakari sostuvo que «el debate no debe ser si los infantes van en los atuneros, sino cómo se garantiza la seguridad a través de otro tipo de seguridad, básicamente privada».

Más allá de tales paños calientes, destinados básicamente a acallar el creciente malestar político y social, ni Madrid ni Vitoria notificaron novedad alguna en torno a las negociaciones destinadas a la liberación del *Alakrana*.

De hecho, López no pudo siquiera tranquilizar a las familias, ni tampoco quiso comentar la espinosa situación que se vive en la Audiencia Nacional a cuenta de la posible minoría de edad de uno de los dos piratas capturados por el Ejército español, cuya situación jurídica no está todavía clara.

Cabe recordar que, mientras unas primeras pruebas periciales determinaban que era menor de 18 años, lo que supuso su puesta en libertad, un segundo examen dictaminó lo contrario, conclusión que ha sido ahora rechazada por la propia madre del *bucanero*, que sostiene que su hijo tiene 16 años y que «fue engañado» por los jefes de una banda de *corsarios*.

## El PNV acentúa sus críticas

El presidente del PNV, Iñigo Urkullu, explotó un día más el inesperado protagonismo nacional que le está granjeando el *Alakrana*, y consideró que la actuación, tanto del Gobierno vasco como la del central, en el secuestro está siendo «un despropósito». A juicio del nacionalista, el Ejecutivo de Vitoria «está a remolque de la demanda de la sociedad vasca, y de lo que debería ser una iniciativa que debería haber partido del Ejecutivo de López y del español». «Van por detrás», aseveró. En tal sentido, recordó que en el Congreso se han debatido iniciativas presentadas por la formación *jeltzale* para embarcar militares en los barcos pesqueros, que han sido rechazadas «en base a argumentaciones muy peregrinas».

Además, Urkullu consideró «doloroso tener que escuchar» de la vicepresidenta primera De la Vega «que los pescadores ya saben a qué se arriesgan cuando tienen que faenar en esas aguas internacionales».



Una mujer bosnia sigue por televisión la sesión inicial del juicio contra Karadzic, que tuvo que ser aplazado. / DADO RUVIC (REUTERS)

# Karadzic desafía a la Justicia y se niega a comparecer ante La Haya

El ex líder serbobosnio, que se representa a sí mismo ante las acusaciones de crímenes de guerra y genocidio en el conflicto de Yugoslavia, alega que no está preparado para el proceso

• El Tribunal aplaza hasta hoy la sesión inicial del juicio, pero parece que el político tampoco tiene intención de acudir, ya que reclama más tiempo para elaborar su defensa.

EFE / LA HAYA

Los jueces del Tribunal Penal Internacional para la Antigua Yugoslavia (TPIY) aplazaron ayer una jornada el juicio contra el ex líder serbobosnio Radovan Karadzic, al que invitaron a que, antes de que ellos tomen medidas, reconsidere su postura y comparezca hoy en la sala. No obstante, sus asesores ya han adelantado que no asistirá.

El TPIY inició el proceso al antiguo dirigente de los serbios de Bosnia, pero la vista duró apenas media hora porque el acusado, como había anunciado en una carta la semana pasada, no se presentó. Los magistrados advirtieron ayer a Karadzic, que reclama más tiempo para preparar su defensa, de que el juicio podría continuar a pesar de su negativa a acudir a la sala.

El juez que preside el caso, O-Gon Kwon, recordó que «existen medidas que se pueden aplicar si el encausado sigue obstaculizando el proceso» y que, incluso, «en determinadas circunstancias» el juicio puede celebrarse en ausencia

del acusado, al que también se le puede asignar un abogado defensor en contra de su voluntad.

Karadzic afirma en una carta, publicada ayer por el TPIY pero fechada el pasado 14 de octubre, que «nunca boicotearía» su propio proceso, pero que, si no está preparado para enfrentarlo, «no sería justo que comenzara».

Después de 15 meses de preparación, Karadzic exige unos 10 meses más para poder defenderse a sí mismo en el tribunal que lo juzga por 11 cargos de crímenes de guerra y lesa humanidad, presuntamente cometidos durante la guerra de Bosnia (1992-1995).

Los jueces recordaron que, en su opinión, Karadzic ha tenido tiempo y recursos suficientes para prepararse, como lo demuestra que en la fase inicial a su juicio haya producido unas 250 mociones.

**ASESORES PERSONALES.** El antiguo líder serbobosnio, al que se le han rechazado dos apelaciones para posponer la fecha de inicio del proceso, se defiende a sí mismo, pero cuenta con un grupo de asesores que lo asisten en la preparación de documentos y cuestiones legales.

La decisión de aplazar el juicio hasta hoy no fue bien recibida por los representantes de las 25 asociaciones de víctimas que se congregaron ayer a las puertas del tribunal. Una portavoz del grupo



Radovan Karadzic.

**El litigio podría desarrollarse en ausencia del encausado o asignársele un abogado de oficio**

Madres de Srebrenica se quejó de que, «esta noche, unas 100 mujeres» que se habían desplazado con motivo del inicio del proceso tendrán ya que abandonar La Haya para volver a su país de origen.

También los cientos de periodistas nacionales e internacionales desplazados para cubrir el primer día del juicio vieron su jornada reducida por el aplazamiento.

En la vista de hoy, que está prevista que empiece a las 14,15 horas, los fiscales expondrán sus alegatos iniciales, para lo que cuentan con un total de dos jornadas. En la planificación inicial del proceso, Karadzic tendría varios días la semana que viene para exponer sus alegatos de apertura, pero todavía no está claro si será así o si el acusado procederá a abrir su caso una vez que la Fiscalía acabe de presentar sus pruebas, para lo que cuenta con un total de 300 horas.

Karadzic está acusado de crímenes de guerra, lesa humanidad y genocidio, presuntamente ocurridos durante la guerra de Bosnia.

Los cargos de genocidio se refieren a la muerte en 1995 de unos 8.000 musulmanes varones en la ciudad bosnia de Srebrenica y a las 12.000 víctimas civiles del asedio de Sarajevo.

El Tribunal Penal Internacional, que planea cerrar sus puertas dentro de cuatro años, quiere evitar que el juicio a Karadzic se convierta en un macroproceso como el de Milosevic, que duró cuatro años y finalmente no se terminó a causa de la repentina muerte, en marzo de 2006, del antiguo presidente yugoslavo en su celda a causa de un infarto.

► JORNADA NEGRA

## Varios accidentes aéreos se cobran la vida de 14 estadounidenses en Afganistán

EFE / KABUL

Las fuerzas de EEUU destacadas en Afganistán vivieron ayer una jornada negra con la muerte de 14 de sus miembros en el choque de dos helicópteros y la caída de un tercero en el sur y oeste del país.

Este último resultó siniestrado tras realizar una operación contra un escondite de insurgentes implicados en «actividades relacionadas con el tráfico de drogas en el oeste», según informó la ISAF.

Cuando la fuerza conjunta estaba abandonando el área, donde una docena de rebeldes perecieron en el combate, «un helicóptero se cayó por razones sin confirmar», según la fuente.

En un comunicado posterior, la ISAF informó de la muerte de siete soldados y tres civiles estadounidenses en el siniestro, que también causó heridas a 14 soldados afganos y 11 norteamericanos, así como a un civil de esta misma nacionalidad. «No se cree que la causa sea una acción enemiga», manifestó la Alianza Atlántico, aunque el portavoz de los talibanes, Qari Muhammad Yousaf, aseguró que sus fuerzas abatieron el helicóptero y mataron a «varios» de sus ocupantes.

Según el portavoz insurgente, el aparato cayó en la zona de Dara Boom, en el distrito de Magur, de la provincia occidental de Badghis.

**SIN FUEGO HOSTIL.** El accidente coincidió con «lo que se cree que fue una colisión en pleno vuelo» de otros dos helicópteros de la ISAF en el sur del país, según la OTAN.

En este choque murieron cuatro uniformados norteamericanos y dos miembros más de la ISAF resultaron heridos, añadió la fuente, que confirmó que lo ocurrido «no involucró fuego hostil».

«Esas dos tragedias subrayan el riesgo que nuestras fuerzas y las de nuestros socios afrontan cada día», adelantó el portavoz estadounidense de la ISAF, el coronel Wayne Shafts.

En sus partes, la OTAN informó del fallecimiento de otros dos soldados de EEUU el pasado domingo en el este del país, uno por la explosión de un artefacto y otro por las heridas sufridas durante un ataque insurgente.

La Administración estadounidense se plantea el envío de refuerzos al frente afgano, que condicionó a la salida de la crisis creada tras las denuncias de fraude en la primera vuelta de las elecciones afganas del 20 de agosto.

## ▷ ESPIONAJE

La hermana menor de los Castro trabajó para la CIA en Cuba en los 60

EFE / MIAMI

Juanita Castro, hermana menor de Fidel y Raúl, trabajó para la CIA dentro de Cuba antes de partir al exilio en 1964, según revela en un libro de memorias escrito con la periodista mexicana María Antonieta Collins.

La mujer, que llegó a recaudar fondos para la guerrilla y que ha guardado silencio durante más de 40 años, señaló que los fusilamientos motivaron el distanciamiento de sus hermanos.

Su principal labor desde el momento en el que rompió con los revolucionarios cubanos fue esconder y asistir a los perseguidos por el Gobierno de sus hermanos.

El libro *Mis hermanos Fidel y Raúl: La historia secreta*, es el resultado de largos años de trabajo y planificación donde Juanita Castro, de 76 años, contó sus vivencias a la periodista y coautora del libro María Antonieta Collins.

Según la editorial Santillana USA, la protagonista dictó la historia a la periodista hace una década, pero se negó a publicarla hasta ahora.

«Hace 10 años, Juanita decidió escribir sus memorias para contar el extraordinario recorrido por el triunfo y la tragedia de su vida, pero aquello quedó en proyecto», explica Collins en la promoción del libro.

Juana de la Caridad (Juanita) Castro Ruz nació el 6 de mayo de 1933 en Birán, Cuba; cerca a Mayarí, actual provincia de Holguín, y salió de Cuba en 1964 y actualmente reside en Miami, donde se ha mantenido alejada de la prensa. Durante años trabajó en una farmacia de su propiedad hasta su jubilación en 2007. Es la única de los siete hijos de Ángel Castro y Lina Ruz que vive en Estados Unidos.

# El ex tupamaro Mujica se queda a las puertas de la Presidencia uruguaya

El candidato de la coalición de izquierdas Frente Amplio gana las elecciones, pero tendrá que batirse en segunda vuelta el 29 de noviembre con el conservador Luis Alberto Lacalle

• El tercer aspirante en liza, el 'colorado' Pedro Bordaberry, anuncia que apoyará al representante del Partido Nacional en su lucha por que el antiguo guerrillero no llegue al poder.

EFE / MONTEVIDEO

La izquierda uruguaya contaba con una gran victoria en las elecciones del pasado domingo pero, pese a que el gubernamental Frente Amplio venció en los comicios generales, su candidato, el ex guerrillero tupamaro José Mujica, se verá obligado a librar su última batalla con el conservador Luis Alberto Lacalle en una segunda vuelta a fines de noviembre al no conseguir más de la mitad de los apoyos.

La coalición progresista en el poder logró un respaldo del 47,49 por ciento de los votantes y, aunque tendrá mayoría en el Parlamento, ahora habrá de lidiar por la Presidencia con una eventual alianza de Lacalle, aspirante del Partido Nacional o blanco, con el otro líder de centroderecha, el aspirante del Partido Colorado, Pedro Bordaberry.

Tras lograr el 28,53 por ciento de los sufragios, el ex presidente ve en Bordaberry un apoyo clave para aspirar a la victoria, pues el colorado cuenta con el 16,66 por ciento de los votos, el doble de los que pronosticaban las encuestas, y ya ha anunciado que votará al candidato del Partido Nacional en la segunda vuelta del 29 de noviembre.

«Hable con él y estamos coordinando acciones inmediatas», declaró Lacalle en su comparecencia ante los medios al conocer los resultados. «Seguiremos luchando», fue el mensaje central de Mujica, quien recordó a sus votantes: «Nadie nunca nos ha regalado nada». A sus 75 años, este veterano líder de la izquierda cons-



El candidato del Frente Amplio, José Mujica, celebra su victoria en las presidenciales de Uruguay. / PABLO LA ROSA (REUTERS)

tituye un paradigma de la superación personal, capaz de disipar las sombras de su pasado como guerrillero en el Movimiento de Liberación Nacional-Tupamaros (MLN-T) para embarcarse en una meteórica carrera política por la que hoy avista el horizonte de la Presidencia uruguaya, pese al revés de este domingo, que le dejó con la miel en los labios.

Ex ministro de Agricultura y senador, Mujica dio sus primeros pa-

sos en el bando equivocado, el Partido Nacional, con cuyo candidato y ahora máximo rival, Lacalle, llegó a compartir filas en una convención de la juventud partidaria en 1958.

Sin embargo, Pepe Mujica, como es conocido familiarmente, pronto cambió esa militancia por la actividad guerrillera en el seno del MLN-T, que le costó seis heridas de bala y más de 13 años de encarcelamiento en condiciones

inhumanas durante la dictadura que imperó en Uruguay entre 1973 y 1985.

Con el retorno de la democracia y beneficiado por la ley de amnistía a los tupamaros, el candidato a la Jefatura del Estado se reincorporó a la política como líder del Movimiento de Participación Popular (MPP), sector mayoritario del Frente Amplio, que representa a gran parte de la izquierda de la nación sudamericana.

## EN EL MUNDO



## 1 EEUU

**Rescatados de la prostitución 52 menores en una operación a gran escala** ■ El FBI ha liberado a 52 menores víctimas de la prostitución en una operación de tres días que se ha desarrollado en 36 ciudades de EEUU, y en la que se han detenido a casi 700 personas.

«La prostitución infantil sigue siendo un problema importante en nuestro país, como lo demuestra el número de niños rescatados», declaró Kevin Perkins, subdirector de la División de Investigación Criminal del FBI.

## 2 PORTUGAL

**Sócrates asume el combate contra la crisis como prioridad de su Gobierno** ■ El primer ministro de Portugal, el socialista José Sócrates, que tomó posesión ayer de su cargo, asumió como «primera prioridad» de su segunda legislatura al frente del Gobierno «el combate contra la crisis».

«Mi sentimiento es de responsabilidad y profundamente republicano. Son tiempos difíciles, tiempos de grandes desafíos, con una crisis profunda que desafía a todos los Estados», reconoció en su discurso.

## 3 COREA DEL NORTE

**Pyongyang concluye su mayor base de lanzamientos de misiles** ■ Corea del Norte ha finalizado la construcción de una nueva base de lanzamiento de misiles, la más sofisticada, en su zona oeste, desde donde podría disparar proyectiles intercontinentales.

Fuentes surcoreanas afirmaron que el centro de Dongchang-ri tiene todo lo necesario y es tres veces mayor que la de Musudan-ri, desde donde Pyongyang lanzó en abril pasado un cohete que le causó la condena de la ONU.

## 4 TÚNEZ

**El presidente Ben Alí es reelegido con el 89,6 por ciento de los votos** ■ El presidente tunecino, Zine el Abidine Ben Alí, ha sido reelegido para un quinto mandato al frente del país con el 89,62 por ciento de los votos, según los resultados de los comicios difundidos ayer por el Ministerio del Interior.

En las otras dos elecciones presidenciales pluralistas de la historia de Túnez en 1999 y 2004 el jefe del Estado había sido reelegido por más del 90 por ciento de los sufragios.



▷BATALLA POLÍTICA EN EL SECTOR FINANCIERO



El vicescalde de Madrid, Manuel Cobo, comenta con los periodistas sus polémicas palabras contra la presidenta regional, Esperanza Aguirre. / BALLESTEROS (EFE)

## Cobo añade gasolina al fuego

El 'número dos' de Ruiz Gallardón complica la disputa para designar al nuevo presidente de Caja Madrid con sus críticas a Esperanza Aguirre. «Es de vómito lo que está haciendo», dice

• El PP madrileño remite las declaraciones del vicescalde al comité disciplinario nacional para que estudie si procede sancionarle. El regidor de la capital le respalda sin matices.

AGENCIAS / MADRID

La lucha por decidir quién sustituya a Miguel Blesa como presidente de la poderosa Caja Madrid ha trascendido los límites financieros para instalarse definitivamente en el terreno de la contienda política que se vive en el seno del PP, donde parece haber resucitado el nunca resuelto enfrentamiento entre Mariano Rajoy y Esperanza Aguirre. Ayer fue el vicescalde de Madrid, Manuel Cobo, quien incrementó exponencialmente la tensión con unas incendiarias declaraciones en las que señaló que «es de vómito» lo que «personas cercanas a Esperanza Aguirre» están haciendo para evitar que Rodrigo Rato, el candidato que respalda Rajoy, se haga con el timón de la entidad, en detrimento del aspirante promovido por la mandataria regional, su vicepresidente, Ignacio González.

Esto y mucho más dice el número dos de Alberto Ruiz Gallardón en una entrevista publicada en un diario de tirada nacional, en la que, con Caja Madrid como hilo conductor, denuncia las manías y la «hipocresía» de la presidenta de la Comunidad y su en-

torno, con los que está enfrentado desde hace años. Cobo, que afirma estar de acuerdo con Javier Arenas en que Rato «sería un lujo» para la firma financiera, denuncia que al ex ministro y ex director gerente del FMI «algunos le han puesto en un escaparate de cloacas y ambiciones ya nada ocultas».

Las palabras del vicescalde sacudieron los cimientos del PP, cuya secretaria general, María Dolores De Cospedal, hizo un llamamiento a quienes se dedican a la política para que adopten «grandes cualidades» como «la lealtad, la prudencia, la disciplina, el saber estar y la discreción». Y es que, aunque Cospedal sécunda a Rajoy en sus planes para Caja Madrid, no le

gustó nada la manera de sacudir el avisero empleada por Cobo, que pone en evidencia divisiones internas que la dirección del partido lleva tiempo tratando de cerrar. Este tipo de opiniones, sostuvo la popular, han de formularse en los órganos internos, y «no mediante declaraciones públicas».

Además, la secretaria salió al paso del debate sobre los aspirantes a presidir la entidad y aseguró que «la dirección no tiene o deja de tener candidato. En los momentos financieros que atraviesa el país, lo mejor es dar estabilidad y la menor tensión posible».

Quien no reculó en su apoyo a Cobo fue Ruiz Gallardón, algo que no es de extrañar, puesto que el vi-

cescalde es hombre de su entera confianza -numerosos analistas sostienen que, de hecho, no hizo más que expresar las opiniones del regidor-. A su juicio, la entrevista publicada denota «la realidad de una persona que conoce y ama mucho a nuestro partido», a lo que añadió: «He respaldado siempre lo que Manuel Cobo ha hecho y esta vez no va a ser una excepción».

En todo caso, el Comité de Derechos y Garantías del PP de Madrid decidió ayer por unanimidad pedir al Comité Nacional, de acuerdo con el artículo 49 de los estatutos de la formación, que «reaccione» a las palabras de Cobo. Según el citado artículo, se considera «infracción grave», entre otras, «cualquier manifestación pública oral o escrita en los medios de comunicación que suponga descrédito, menosprecio o descalificación de cualquier afiliado al partido», lo que puede conllevar suspensión de militancia de uno a cuatro años e inhabilitación para cargos de representación.

Cobo, sin embargo, no parece inquieto. «Estoy muy tranquilo», dijo ayer, para seguidamente argumentar que «Esperanza Aguirre le dijo a Mariano Rajoy, y está grabado, que la dirección nacional del PP lo estaba haciendo no mal, sino muy mal. Yo he dicho algo muy parecido de la dirección regional del PP, pero con dos diferencias; una, que lo he argumentado»; la segunda es que el asunto no llegó al terreno disciplinario, como sí ha sucedido en esta ocasión.

### ▷ LAS DECLARACIONES

▷MANUEL COBO

«Algunos pretenden que esto empiece a ser, no 'El silencio de los corderos', sino el silencio de las gallinas, que callan en público y no dejan de cacarear en privado»

▷ESPERANZA AGUIRRE

«Es absolutamente idiota que se me quiera enfrentar con Rato, que sería un excelente presidente para Caja Madrid»

### BREVES

FINANZAS

#### Los bancos y cajas deberán duplicar sus provisiones por los pisos de difícil venta

■ El Banco de España ha comunicado a las entidades financieras que deberán duplicar sus provisiones por los inmuebles que llevan más de un año en sus balances, según confirmaron ayer fuentes del sector. El anuncio coincide con las advertencias de analistas y agencias de calificación crediticia en el sentido de que el deterioro de la calidad de los activos inmobiliarios incrementará las provisiones para el sector financiero, especialmente en el caso de las cajas de ahorro y los bancos con mayor exposición al negocio doméstico. «Si un piso sigue más de un año en el balance, es posible que tenga algún vicio que dificulta la venta, pero las entidades pueden pedir excepciones si demuestran que se lo quedan por otros motivos», señaló la fuente.

#### El Popular dice estar «listo para rellenar huecos» en el sector

■ El director general corporativo y financiero del Banco Popular, Jacobo González-Robatto, señaló ayer que la entidad está preparada para «rellenar los huecos que dejen otros jugadores» en el sistema financiero español gracias a su solvencia y liquidez, especialmente tras la reciente ampliación de capital. González-Robatto se expresó de esta forma en la presentación de los resultados correspondientes a los nueve primeros meses de 2009, cuando la firma vio caer su beneficio neto en un 31,2% tras destinar una parte de sus ganancias a provisiones.

ESTAFA PIRAMIDAL

#### El multimillonario Picower, cómplice de Madoff, aparece muerto en su piscina

■ El multimillonario y filántropo estadounidense Jeffrey Picower, el mayor beneficiario de la estafa que protagonizó Bernard Madoff, apareció el domingo muerto en la piscina de su mansión. Al fallecido se le acusaba de haber retirado más de 7.200 millones de dólares del dinero de otros inversores en el fraude piramidal perpetrado por Madoff, quien cumple una pena de 150 años de cárcel. A finales del mes de pasado, el fiduciario en el mencionado caso, Irving Picard, comunicó en documentos presentados ante la Corte de Bancarrotas de Nueva York que Picower era cómplice en la estafa. La revista Forbes le había situado recientemente como uno de los 400 estadounidenses más ricos.

<b>Ibex35</b>	<b>Eurostoxx 50</b>	<b>FTSE 100</b>	<b>CAC 40</b>	<b>DAX 30</b>	<b>Dow Jones*</b>	<b>Nasdaq 100*</b>	<b>Mikkei</b>	<b>Hang Seng</b>
11.622,60 -1,00 %	2.834,82 -1,78 %	5.191,74 -0,97 %	3.744,45 -1,68 %	5.642,16 -1,71 %	9.902,05 -0,70 %	1.745,82 -0,45 %	10.362,62 +0,77 %	22.589,73 +1,71 %

\* Mercados norteamericanos a cierre del Mercado Nacional

### Ibex semanal

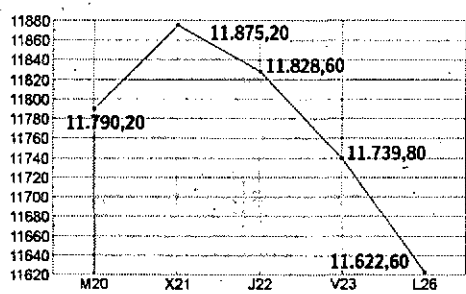

### Ibex intradiario

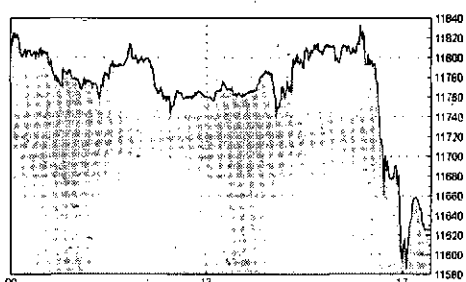

### ANÁLISIS

NIEVES AMIGO BENITO

## Sin señales fiables

EL IBEX35 acabó la sesión de ayer con una caída del 1%, después de que el Tesoro estadounidense anunciara que va a subastar, entre hoy y mañana, 25.000 millones de dólares en bonos de 300 días y 28.000 en bonos a cuatro semanas. Según señalan los expertos de Trader Watch, los índices siguen sin darnos señales fiables de ningún tipo, ni de ruptura de nuevas resistencias de ni pérdidas de soportes. «Mientras que el S&P cotice por encima de los 1.075 y el Dow Jones por encima de los 9.920 todo seguirá igual, es decir, alcista, y en el peor de los casos laterales». Ahora bien, atención, porque «si por un casual viéramos a los índices estadounidenses perder los soportes a los que nos hemos referido, podríamos empezar a pensar

que los mercados vuelvan al origen del último impulso alcista, un 4% de media por debajo de los niveles actuales».

En el apartado empresarial, ayer asistimos a una nueva avalancha de resultados contables a ambos lados del Atlántico. En nuestro país, publicaron Banco Popular y Mapfre. Los primeros fueron peores que los del año pasado, aunque por encima de lo previsto, y con una tasa de mora del 4,63%; los de la aseguradora, por su parte, fueron mejores que los del año pasado, aunque eso no evitó su caída en Bolsa. Al margen de los resultados, ING anunció una posible ampliación de capital y la venta de su división de seguros para devolver parte del dinero prestado por el Estado holandés.

### Euro-Dólar

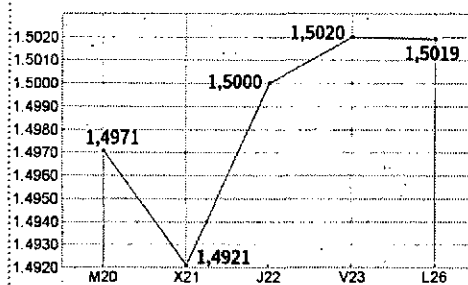

### Euro Stoxx 50

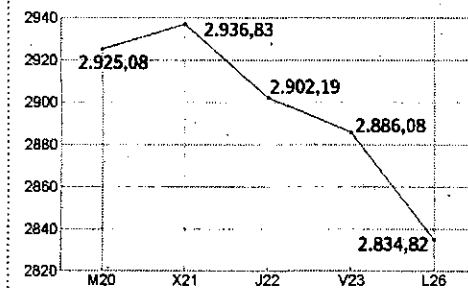

### Los mejores de la jornada

Sociedad	Euros	Dif. %
General Inversiones	1,65	+5,10
Viscofán	17,59	+2,09
Banco Guipuzcoano	5,28	+1,93
Tudor	7,89	+1,81
Azkoyen	3,26	+1,72
Europac	3,76	+1,62

### Los peores de la jornada

Sociedad	Euros	Dif. %
OHL	18,77	-7,65
Iberia	2,00	-5,93
Sotogrande	5,52	-5,48
Tubacex	3,04	-5,44
Zeltia	4,11	-5,19
Antena 3	5,86	-5,18

### Los más capitalizados

Sociedad	Capitalización	% Peso Ibex
Santander	91.995.232.555,44	23,17
Telefónica	88.947.958.548,92	22,40
BBVA	46.812.134.321,29	11,79
Iberdrola	32.748.238.369,26	8,25
Repsol YPF	22.512.722.257,72	5,67
Inditex	14.627.071.166,40	3,68

### Euro Stoxx 50

Dj Eurostoxx **2.834,82 (-1,78%)**

Sociedad	Mercado	Cierre	Dif. %	Volumen
Aegon NV	AM	5,37	-6,50	26.684.809
Air Liquide	PA	76,22	-1,17	720.621
Allianz	XT	80,05	-4,36	3.907.860
Alstom	PA	48,53	-1,19	1.466.638
Anheus Busch Inbev	BR	33,33	-1,43	1.958.403
Arcelor - Mittal	AM	25,29	-0,75	8.280.784
Assicurazioni Gen.	MI	18,06	-2,54	5.900.447
Axa	PA	17,82	-3,36	7.217.591
BASF	XT	38,29	-2,22	4.248.579
*BBVA	MC	12,49	-0,08	24.972.205
BNP Paribas	PA	54,17	-3,70	4.177.420
Bayer	XT	47,82	0,29	4.683.656
CRH Plc	n/d	18,26	-3,26	690.433
Carrefour	PA	29,75	-1,36	2.629.959
Crédit Agricole	PA	13,97	-4,77	6.456.266
Daimlerchrysler	XT	35,83	-2,83	5.427.814
Danone	PA	41,41	0,39	2.552.111
Deutsche Bank	XT	50,70	-4,18	6.114.166
Deutsche Boerse	XT	58,47	-2,29	1.112.041
Deutsche Telekom	XT	9,50	-0,73	19.035.167
E.ON	XT	26,80	-0,56	7.235.882
ENI	MI	17,50	-1,30	16.181.635
Enel	MI	4,17	-0,42	32.150.298
France Telecom	PA	17,65	-0,70	6.872.194
GDF Suez	PA	29,22	-1,05	3.462.201
ING Groep Cva	AM	9,56	-18,00	91.564.686
*Iberdrola	MC	6,24	-0,56	21.592.105
Intesa Sanpaolo	MI	2,95	-3,12	88.129.653
L'Oreal	PA	69,80	0,94	1.164.033
Lvmh	PA	71,04	-1,33	902.925
Muench. Rueck	XT	109,92	-0,56	1.017.898
Nokia	HS	8,78	-0,23	16.483.578
Philips	AM	17,67	-2,21	4.987.128
RWE	XT	61,23	-0,15	1.833.036
*Repsol YPF	MC	18,44	-1,07	6.516.565
SAP	XT	34,10	-0,99	5.136.223
Saint-Gobain	PA	35,58	-2,29	2.076.651
Sanofi-Synthelabo	PA	51,20	-1,60	2.305.389
*Santander	MC	11,28	-1,05	48.135.750
Schneider Electric	PA	71,61	-1,63	1.025.666
Siemens	XT	64,67	-1,34	3.315.350
Société Générale	PA	48,87	-2,86	4.588.277
Telecom Italia	MI	1,12	-3,19	118.024.381
*Telefónica	MC	18,91	-0,76	23.004.186
Total	PA	41,86	-1,11	6.669.428
Unicredito Italiano	MI	2,44	-2,01	301.702.738
Unilever CVA	AM	20,65	-0,94	6.401.983
Vinci	PA	37,29	-1,60	1.709.097
Vivendi Universal	PA	19,45	-0,87	4.688.995
Volkswagen	XT	113,00	-1,74	251.734

\* Valores correspondientes al Mercado Nacional.

Información elaborada por BOLSAMANIA.COM  
www.bolsamania.com

### Mercado continuo

Sociedad	Cierre	Dif. %	Dif. % año	Vol.
<b>Ibex35</b>				
Abengoa	19,40	-2,78	64,36	287.325
Abertis	15,65	0,00	30,42	1.962.132
Acciona	86,40	-2,59	-2,92	203.624
Acerinox	14,22	-0,70	25,07	750.488
ACS	33,74	-1,78	3,34	473.345
Arcelor Mittal	25,30	-0,78	48,82	404.279
Banco Popular	6,43	-1,08	7,87	9.934.021
Banco Sabadell	4,74	-1,66	-2,27	3.515.449
Banesto	9,04	-1,69	11,82	777.660
Bankinter	7,25	-4,86	21,81	6.109.194
BBVA	12,49	-0,08	46,55	24.972.205
BME	22,73	-1,09	23,60	663.276
Cintra	7,73	-2,46	45,30	1.379.807
Criteria Calxa Corp.	3,35	-2,47	20,50	2.089.360
Enagás	13,94	0,50	-10,44	1.302.234
Endesa	22,51	-1,03	-21,31	249.317
FCC	29,06	-2,68	24,56	639.953
Ferrovial	31,27	-3,01	59,70	506.900
Gamesa	12,63	-0,94	-0,86	1.540.498
Gas Natural	13,84	-0,14	-13,27	1.448.117
Grifols	11,17	-1,19	-9,26	1.606.413
Iberdrola	6,24	-0,56	-4,66	21.592.105
Iberdrola Renovables	3,08	-0,96	0,98	10.283.639
Iberia	2,00	-5,93	1,01	8.448.746
Inditex	39,11	-0,94	24,83	1.154.641
Indra Sistemas	16,23	-0,89	0,22	637.389
Mapfre	3,20	-3,64	34,06	8.144.359
OHL	18,77	-7,65	88,45	1.609.863
REE	35,78	-0,33	-0,61	562.571
Repsol YPF	18,44	-1,07	22,12	6.516.565
Sacyr Vallehermoso	11,07	-4,36	73,70	356.542
Santander	11,28	-1,05	68,95	48.135.750
Técnicas Reunidas	37,91	-2,29	105,92	212.340
Telecinco	7,44	-2,62	-1,52	826.502
Telefónica	18,91	-0,76	19,27	23.004.186
<b>Resto Mercado Continuo</b>				
A. Dominguez	11,70	-4,41	72,06	15.563
Afirma	0,31	-5,14	-17,35	2.105.400
Aguas Barcelona	19,75	0,30	35,27	141.930
Alsa	1,95	-0,76	33,56	63.197
Alba	36,73	-1,26	34,79	64.057
Amper	6,25	-4,73	40,45	69.576
Antena 3	5,86	-5,18	36,60	475.924
Avanzit	0,79	-2,48	-8,37	1.622.898

Sociedad	Cierre	Dif. %	Dif. % año	Vol.
Azkoyen	3,26	1,72	35,83	4.538
Banco Guipuzcoano	5,28	1,93	-4,97	25.939
Banco Pastor	5,11	-0,10	3,38	72.520
Banco Valencia	6,08	-0,65	-17,64	280.213
Barón de Ley	34,58	-1,54	-3,30	2.464
Bayer	48,86	0,53	16,33	511
Befesa	15,87	0,70	32,36	2.085
Banco Popular	340,00	-0,86	36,05	3.397
CAM	5,74	0,35	2,50	48.992
Campofrío	7,15	0,00	-4,41	13.970
Cementos Portland	32,60	-3,55	31,98	7.509
Cepsa	24,30	-1,54	-64,05	11.717
CIE Automotive	3,80	-1,55	8,57	8.626
CLEOP	9,18	-1,29	1,95	2.112
Clinica Baviera	8,82	-2,00	24,23	5.434
Codere	6,68	0,45	-22,33	14.330
Corp. Dermoestética	3,18	-2,15	-9,14	29.682
CVNE	14,25	0,00	-13,64	0
Dinamía Capital	10,90	-2,24	18,48	1.587
Dogil	0,64	0,00	-21,95	0
Duro Felguera	6,68	-3,75	79,09	130.067
E. del Zinc	1,39	-2,46	151,82	58.642
EADS	13,50	-3,09	15,38	3.265
Ebro Puleva	12,92	0,23	35,07	283.577
Elecno	12,20	-0,97	72,07	6.341
ENCE	2,88	-0,69	14,74	365.558
Ercros	1,52	-4,35	-5,25	319.524
Europac	3,76	1,62	37,61	98.205
Faer Farma	3,83	-1,79	43,62	103.149
Federico Paternina	7,51	0,00	26,43	7.750
Fersa Energías	2,13	-0,70	-3,85	41.483
Fluidra	3,43	0,88	50,44	74.774
Funespaña	6,18	0,49	23,60	1.001
GAM	6,06	-2,73	10,18	27.235
General Inversiones	1,65	5,10	-2,37	5.113
Grupo Catalana Occ.	16,00	-3,50	10,27	172.385
Grupo Prisa	3,43	-3,52	51,55	938.919
Iberpapel	11,06	0,55	18,54	2.086
Inbesos	2,56	-1,73	0,20	2.842
Indo	1,43	-1,72	34,43	78.269
Inmo del Sur	18,90	0,00	-12,30	170
Inmobiliaria Colonial	0,15	0,00	-7,50	6.493.099
Inyspa	2,95	-1,17	25,35	7.593
Jazztel	0,29	-4,28	124,56	24.019.047
Laboratorios Almiral	8,75	-1,69	59,09	240.487
Laboratorios Rovi	7,90	0,25	35,27	78.747
Lingotes Especiales	3,84	-0,65	5,21	1.145
Martinsa - Fadesa	7,30	0,00	0,00	0
Mecalux	10,82	-0,09	-9,83	13.471
Metrovacesa	21,80	0,28	-41,05	5.755
Miquel y Costas	14,88	-2,43	29,50	8.107
Montebalito	4,60	-1,71	-4,17	21.298
Natra	3,15	-1,41	-11,13	47.967
Natracentral	0,46	-2,76	-8,40	400.620
NH Hoteles	4,10	-3,30	31,77	364.864
Nicolás Correa	2,38	0,64	-19,49	43.622
Pescanova	22,45	-0,22	-6,2	



▶ **ATLETISMO**  
La organización realiza un buen balance del Maratón

▶ **BALONMANO**  
El BM Ciudad Real suspende sus entrenamientos hasta el jueves por la marcha de hasta once internacionales con sus selecciones



▶ **FÚTBOL**  
El presidente del Daimiel suspende los entrenamientos hasta nueva orden

LA TRIBUNA DE CIUDAD REAL

MARTES 27 DE OCTUBRE DE 2009

# DEPORTES 35

## Addison: «El empate no nos vale, saldremos a ganar al Villarreal»

El brasileño está convencido de que la UDP tiene sus opciones en la eliminatoria de Copa

MANUEL ESPADAS / CIUDAD REAL

La plantilla de la UD Puertollano se tomó ayer un respiro en una jornada de descanso que empleó para recuperar fuerzas y, sobre todo, para mentalizarse de lo que se le avecina este jueves: el primer envite de la histórica eliminatoria de Copa del Rey ante el Villarreal (21 horas. Sánchez Menor).

Hoy, los pupilos de Benigno Sánchez volverán a saltar al césped para preparar con toda la ilusión del mundo este choque de ida, en el que todos han depositado muchas esperanzas, desde los aficionados hasta los propios componentes de la plantilla.

Uno de ellos es Addison Alves de Oliveira, ariete brasileño al que todavía le dura el dulce sabor de boca del tanto conseguido el pasado sábado ante el Villanovense, que se tradujo en tres necesarios puntos para la UDP. «Fue una victoria que nos garantiza seguir luchando por los puestos de arriba», asegura el carioca, que después de esta victoria balsámica ya sólo tiene una idea en la cabeza: «Ganar al Villarreal en un partido histórico para nosotros».

Porque a Addison no le basta con aguantar el tipo ante un rival de Primera. No es cuestión sólo de hacer un digno papel ante los Sena, Cazorla, Capdevila, Rossi, Pires



Addison protege un balón ante un jugador del Villanovense en el partido del pasado sábado. / TOMÁS FERNÁNDEZ DE MOYA

y compañía. Promete ir a por la victoria.

«El empate no nos vale. Saldremos a ganarles porque podemos hacerlo, con el apoyo de nuestra afición y en nuestro campo, más pe-

queño de a lo que ellos están acostumbrados. Muchos equipos de Primera ya saben lo complicado que puede resultar vencer en un campo de Segunda B», recordó el goleador de la UDP.

Addison insiste en que la cita del jueves es «histórica» para el club y la ciudad, por lo que promete darlo todo, aunque sin olvidar que este tipo de partidos «también son para disfrutarlos».

## Germán, resignado a perderse el primer duelo de Copa del Rey

M. E. / CIUDAD REAL

Germán, que tuvo que abandonar el choque del sábado ante el Villanovense antes de tiempo por una lesión en la rodilla, asume resignado que se perderá dos citas tan atractivas para un futbolista como la ida de la eliminatoria de dieciséisavos de final de la Copa del Rey ante el Villarreal y la visita liguera al Carlos Tartiere de Oviedo.

El futbolista de la UDP se sometió ayer a una resonancia magnética, cuyos resultados no habían trascendido al cierre de esta edición, aunque los servicios médicos del club se decantaban por un esguince de ligamentos o por una rotura

fibrilar en el cuádriceps.

Sin embargo, Germán se muestra optimista, ya que ayer experimentó una gran mejoría en su articulación. «Estoy mucho mejor, ya puedo apoyar y andar», decía aliviado, aunque contrariado por perderse un encuentro que le hubiera hecho más ilusión jugar, el de la eliminatoria de Copa. «Es uno de esos partidos para disfrutarlo, muy bonito de jugar, pero estas cosas son así», dijo resignado.

Germán, que tiene cierta experiencia en este tipo de lesiones, se adelantó al diagnóstico de los especialistas en el mismo terreno de juego al provocar su quinta amarilla.



Germán se retira lesionado el pasado sábado. / TOMÁS FERNÁNDEZ DE MOYA

BREVES

VILLARREAL CF



El 'Caño' Ibagaza estará más de un mes de baja

■ El centrocampista argentino del Villarreal Ariel Ibagaza se perderá la eliminatoria copera ante el Puertollano, ya que deberá estar alejado de los terrenos de juego entre 5 y 6 semanas. La resonancia magnética que se le ha realizado al jugador confirmaba que el argentino tiene una rotura en el bíceps femoral de su pierna derecha y que tendrá que esperar más de un mes antes de volver a jugar. El 'Caño' se lesionó en el partido disputado el pasado domingo ante el Athletic en San Mamés y tuvo que ser sustituido por su compañero David Fuster en el minuto 16 del choque.

La expedición volará mañana hasta el Central

■ La expedición oficial del Villarreal tiene previsto aterrizar mañana miércoles por la tarde en el Aeropuerto Central de Ciudad Real. Los miembros del 'submarino amarillo' se trasladarán desde el Aeropuerto de Valencia en un vuelo chárter, el mismo con el que regresarán el jueves por la noche, tras el partido copero ante la UD Puertollano.

Los de Valverde disfrutaron el lunes de descanso

■ La plantilla del Villarreal disfrutará ayer lunes de jornada de descanso antes de volver hoy a los entrenamientos, a partir de las 10.30 horas en la Ciudad Deportiva. Los hombres dirigidos por Ernesto Valverde, que el domingo sumaron su primer triunfo en Liga (2-1 ante el Málaga), empezarán a preparar el primer envite copero previsto para este jueves en Puertollano.

## RUSIA



Juande Ramos.

## El CSKA de Moscú rescinde el contrato de Juande Ramos

EFE / MOSCÚ

El CSKA Moscú y el técnico ciudadrealeño Juande Ramos rescindieron ayer su contrato de «mutuo acuerdo», según comunicó la página web oficial del club moscovita.

«Estamos muy agradecidos a Juande Ramos por el trabajo que alcanzó a realizar junto con el equipo», señala la nota oficial que comunica que el nuevo entrenador del club es el ruso Leonid Slutski, ex técnico de Krylia Sovietov y Moskvá.

El comunicado señala también que «el especialista español expresó su agradecimiento a la directiva del equipo y sus jugadores y deseó éxitos al CSKA».

La aventura moscovita del pedroteño Juande Ramos duró menos de dos meses, en los que el CSKA consiguió cuatro victorias y un empate y sufrió cuatro derrotas.

El anuncio de la rescisión del contrato de Juande Ramos se produjo después de que el domingo el CSKA perdiera 1-3 con el Moskvá, derrota que lo dejó en quinto lugar de la tabla de clasificación, a diez puntos del líder de la liga, el Rubín Kazán.

## LIGA NACIONAL JUVENIL

## El árbitro agradece a un espectador y aplaza el choque

LT / CIUDAD REAL

La agresión del árbitro Javier San Martín Santos a un aficionado daimieleño en el partido entre Guadalajara y Daimiel marcó la octava jornada en el Grupo XV de la Liga Nacional Juvenil. El choque fue aplazado en el minuto 80 después de que el colegiado, según testigos presenciales, propinara un puñetazo a Raimundo Gómez del Pulgar, conocido en el mundo futbolístico por Rimun y con experiencia como entrenador de varios equipos de la provincia, tras recriminarle su estado físico. Tanto Rimun como el colegiado interpusieron denuncias por este suceso. Para entonces el árbitro ya había expulsado a dos jugadores del Daimiel y había suspendido el choque quince minutos para desalojar a los espectadores que estaban detrás de los banquillos.

Los resultados con equipos de la provincia implicados fueron: Albacete B 2-Puertollano 0, Hellín 4-Gimnástico de Alcázar 0, Tomelloso 3-Quintanar del Rey 2, Villacañas 0-Cristo de la Vega 4 y Zona 3-Miguelurreño 1.

## LIGA NAC. JUVENIL GRUPO XV

EQUIPOS	Puntos	J
1 Almansa	21	8
2 Albacete "B"	17	8
3 Villanueva	15	8
4 Zona 3	15	8
5 Tomelloso	13	8
6 F. Albacete	13	7
7 Toledo	12	7
8 Cristo de la Vega	12	8
9 Daimiel	12	8
10 C.D. Miguelurreño	12	8
11 Villacañas	12	8
12 Puertollano	10	7
13 Torrijos	7	7
14 Odeot Toletum	6	8
15 Quintanar del Rey	6	8
16 C.D. Guadalajara	6	8
17 G. Alcázar	6	8
18 Hellín	5	8

## TERCERA DIVISIÓN

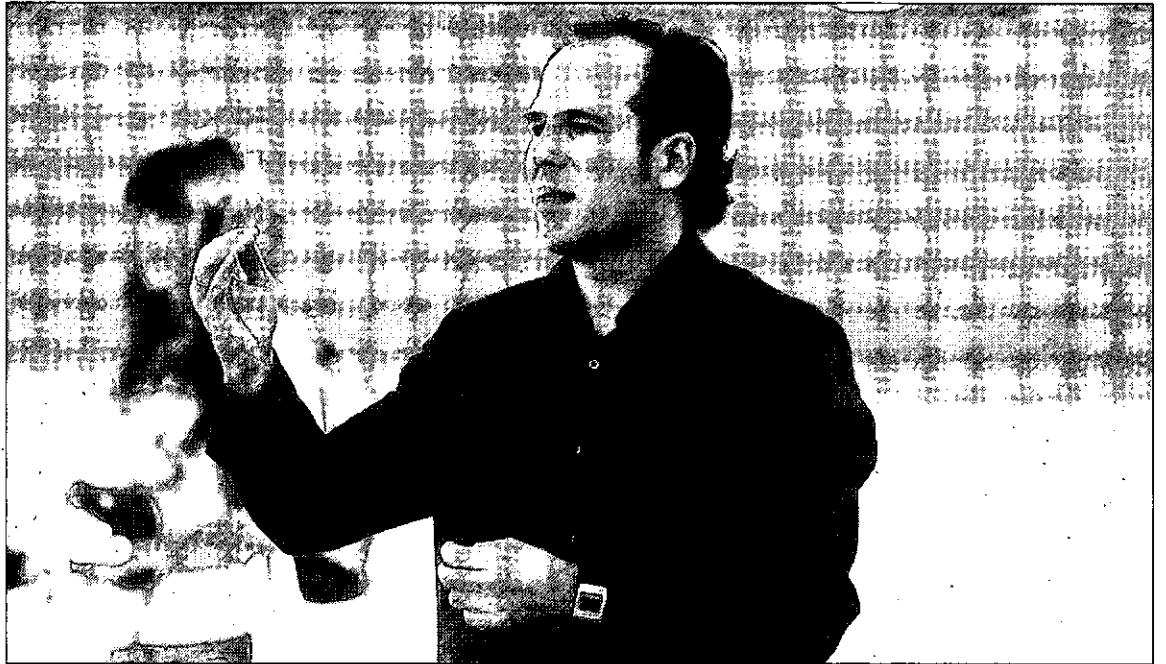

Kiko Peña, en un encuentro del Daimiel. / CARLOS SENDARRUBIAS

## Villar aplaza hasta nueva orden los entrenamientos

El presidente del Daimiel está muy enfadado con la plantilla

LA TRIBUNA / CIUDAD REAL

El Daimiel Club de Fútbol continúa sin levantar cabeza y ya ocupa puestos de descenso tras diez jornadas disputadas en el Grupo XVIII de Tercera División. La última derrota en Villarrobledo (3-2) tras ir ganando por 0-2, parece haber colmado la paciencia del presidente de la entidad, Eusebio Villar, que tomó la decisión tajante de suspender los entrenamientos hasta tomar medidas que salven el proyecto deportivo y económico de la entidad.

De hecho, anoche estaba prevista una reunión entre la directiva y el cuerpo técnico del equipo para analizar las razones por las que el equipo ha desperdiciado ya bastantes puntos en partidos que

dominaba con claridad en el marcador.

La intención de Villar no era cesar al entrenador, Kiko Peña, pero también quería conocer de primera mano las soluciones para dar la vuelta a la situación. En cualquier caso, Villar estaba muy disgustado porque en los tres últimos encuentros sólo ha obtenido dos puntos después de haber comenzado ganando los tres.

El presidente daimieleño no entiende cómo el equipo no ha sacado adelante ninguno de estos partidos. De hecho, en diferentes medios no dudó en calificar como «ridículo, vergonzoso y lamentable» el momento por el que atraviesa el equipo, todavía indignado al intentar asumir cómo su equipo

había perdido por 3-2 tras ir ganando por 0-2 frente a un rival como el Villarrobledo, que todavía no había ganado ningún partido en lo que llevamos de Liga.

Dado que en estas condiciones el presidente considera que el proyecto del Daimiel es totalmente inviable, Villar decidió suspender toda actividad en el club, incluidos los entrenamientos, antes de tomar decisiones en diferentes ámbitos.

En este sentido, la reunión que mantenía anoche con los responsables técnicos de la primera plantilla se antoja clave para decidir el futuro del club, puesto que no se descartan nuevas bajas e incorporaciones para revertir esta negativa situación.

## SEGUNDA AUTONÓMICA

## El 'Depor' abusa del Alcolea con un 'hat-trick' de Paco

7	CD CIUDAD REAL
1	ALCOLEA

CD CIUDAD REAL: Víctor; Luis, Oraá (Abel), Morales; Valerio, Rafa; Javi, Marchán (Abdou), Párraga, (Morcillo), Paco (Juli) y Sergio.

CD ALCOLEA: José Enrique; Juli (Diego), Jesús, Rocky; Ángel, David; Julián, Miguel Ángel (Samuel), Roberto, Rafa (Javi) y Mario Burgos.

## ÁRBITRO

López Bermejo. Cartulina amarilla a Oraá.

## GOLES

1-0. Min. 1, Luis; 2-0. Min. 12, Paco de penalti; 3-0. Min. 20, Paco; 4-0. Min. 24, Paco; 5-0. Min. 46, Javi; 6-0. Min. 48, Párraga; 7-0. Min. 79, Sergio; 7-1. Min. 90, Julián.

## INCIDENCIAS

Estadio Rey Juan Carlos I, con unos 300 aficionados en las gradas.

ALBERTO ARANDA / CIUDAD REAL

Partido sin problemas para el De-

portivo Ciudad Real, que se mostró muy superior a un débil Alcolea, al que ya vencía en el primer minuto de juego. Tarde de goles con un protagonista, el local Paco, autor de tres de los siete goles de su equipo.

Nada más empezar el choque, Luis aprovechaba un rechace del portero rival para abrir la cuenta. El segundo tanto del 'Depor' llegó en el minuto 12, cuando se sancionó un penalti claro a Paco, que se encargaba él mismo de ejecutar.

En el minuto 20 se producía la mejor jugada del partido. Centro desde la derecha de Marchán para Párraga, que golpea fuerte y colocado, pero José Enrique respondía con un paradón (Párraga sigue sin suerte ante la portería contraria). El rechace lo recogía Paco hacer el 3-2, segundo con su firma.

Antes del descanso llegaba el tercero de Paco, en una jugada de tiralíneas iniciada por Rafa. El veloz extremo se iba del defensa, del portero, y marcaba a puerta vacía.

Si en la primera parte hubo cuatro goles, otros tanto hubo en la segunda. Tres para los locales, marcados por Javi, de vaselina, Párraga, de cabeza (obtuvo el premio a su tremendo trabajo), y Sergio, tras un disparo desde fuera del área. Por parte visitante fue Julián quien acertaba distancias al marcar un bello gol 'olímpico'.

En definitiva, goleada local frente a un rival que poco o nada pudo hacer para evitarlo. El próximo compromiso del CD Ciudad Real es este sábado en Piedrabuena (17 horas). Los de Hernández buscan su primer triunfo a domicilio.



Los jugadores del 'Depor' dominaron gran parte de las acciones. / JUAN GALLARDO

# El reto incumplido

El Madrid encara el primer choque ante el Alcorcón, en un torneo que no gana desde 1993

EFE / MADRID

El estadio Santo Domingo, que será ampliado para el día más especial de su historia, una jornada en la que verá hecho realidad el sueño de un modesto del fútbol madrileño, el Alcorcón, que vivirá, gracias a la Copa del Rey, la oportunidad de medirse a todo un Real Madrid en el que Manuel Pellegrini dará descanso a titulares.

El ambicioso proyecto creado por Florentino Pérez no distingue de competiciones. Este año, el conjunto blanco va a por el trofeo con una plantilla más amplia, remodelada, con la que sueña con el triplete pese a un irregular inicio de temporada.

Y bien lo sabe su técnico, centro de las críticas por la falta de estilo de juego, para quien el encuentro en Alcorcón cobra una gran importancia, como ha trasladado a sus jugadores, recordando errores sonados del pasado. El último, ante un modesto como el Real Unión que la pasada campaña sacó los colores al Real Madrid en el Santiago Bernabéu.

La Copa del Rey es el único título que le falta por ganar a jugadores como Raúl y Guti, que se acercan al final de su carrera deportiva. También hace especial ilusión al meta Iker Casillas, que como es habitual no jugará la competición y dejará su puesto al polaco Jerzey Dudek.

De todos modos, el conjunto 'merengue' sigue marcado por las lesiones y con pocas ganas de forzar a algunos jugadores que pueden recuperarse para el próximo partido de Liga, ante el Getafe, como es el caso de Gonzalo Higuaín. Puede regresar el francés Karim Benzema y los que seguro que no saltarán al terreno de juego son Cristiano Ronaldo y Ruud Van Nistelrooy, por lesión, ni Pepe, por precaución tras sufrir un leve esguince de tobillo en Gijón.

El preparador chileno tirará de la cantera para completar la convocatoria y todo apunta a que el paraguayo Acuña, segundo punta del Castilla, disputará sus primeros minutos con el primer equipo. El once está pendiente de la evolución de Garay, que sufrió un fuerte golpe el sábado frente al Sporting, y la entrada de Guti.

## A DISFRUTAR DEL MOMENTO.

Enfrente, el Alcorcón pretende emular al Toledo y Real Unión, equipos que en su día dieron el campanazo de eliminar al Real Madrid, y disfrutar cada segundo de una eliminatoria que hace un sueño realidad.

«Nos tocó el gordo y queremos aprovechar el premio que nos llega como fruto al trabajo», según reconoció su técnico, Juan Antonio Anquela, que también indicó que tiene algunas bajas en su once inicial, ya que no podrá contar con Mario Gómez y Bermúdez en la línea defensiva, ni con Vara y Alberdi en el centro del campo.

El bloque madrileño luchó la pasada campaña por alcanzar la Segunda División y cayó en la fase de ascenso ante el Real Unión, curiosamente el verdugo del Real

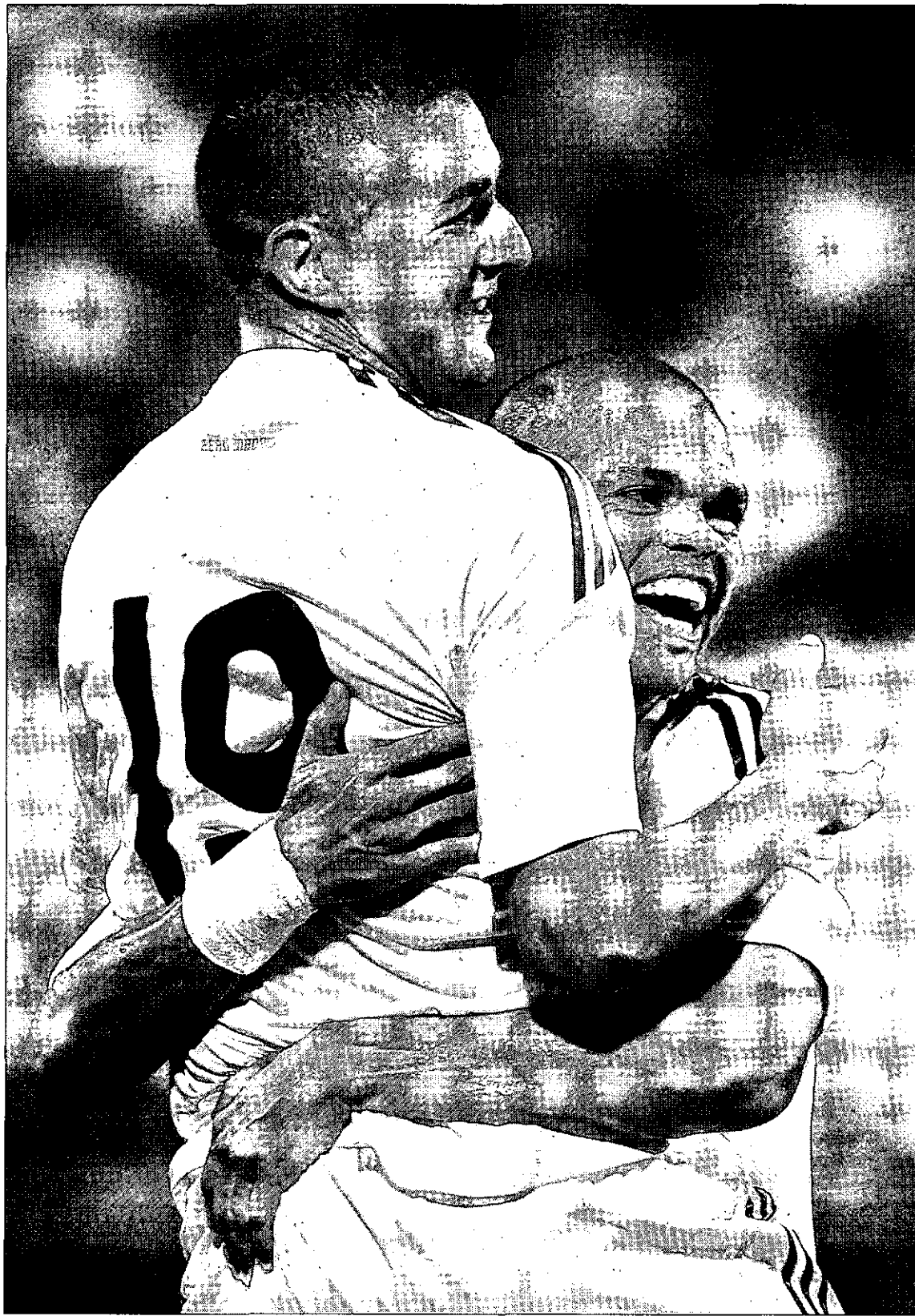

El francés Benzema será titular y estará acompañado en la delantera por un jugador del filial. / EFE

Alcorcón - R. Madrid	
Estadio: Santo Domingo	Árbitro: Turienzo Álvarez
	
Cascón Ernesto Juanma Mora Rubén Rubén Sanz	Gómez Illigo López Borja Nagoro Acuña Bejar
Guti Benzema Borja Acuña Van der Vaart	Arbeloa Albiol Diarra Gago Metzelder Drenth
CANAL+ 22:00 h.	

## Lujo en tiempos de crisis

Los jugadores del Real Madrid cambiaron ayer el balón por la velocidad durante la entrega de sus nuevos coches para la presente temporada. Como cada año, la marca Audi ha obsequiado a cada futbolista con un automóvil en un acto en el que recibieron clases de conducción sobre nieve. Higuaín optó por un deportivo como el R8, Cristiano Ronaldo y Kaká apostaron por el RS6, mientras que Raúl eligió un Q7 de color blanco.

GRAFIA

Madrid en el torneo de KO, y esta temporada es sexto del Grupo II de la Segunda B. Llega al encuentro tras obtener su primer triunfo a domicilio, 0-2, ante el Racing B.

La directiva del Alcorcón, que ha puesto el precio de las entradas de 20 euros para socios y a 40 para el público general, ha ampliado la capacidad del estadio Santo Do-

mingo, para llegar hasta los 4.000 espectadores, aunque a buen seguro se quedará corto ante la expectación que ha generado el encuentro.

## El Sevilla visita Cartagena con la vitola de favorito

AGENCIAS / MADRID

El Atlético Ciudad, colista del Grupo IV de Segunda División B, intentará dar la campanada ante un Sevilla que parece empezar a perder fuelle en las últimas semanas.

Sin embargo, los pimentoneros no son, en principio, rival para el conjunto de Manolo Jiménez que, sin embargo, deberá cuidarse de su más reciente adquisición, el delantero Darko Lukanovic, autor del tanto en el triunfo ligero del pasado fin de semana ante el Roquetas (1-0).

El partido se jugará en el estadio municipal Cartagonova, sede del Cartagena, dado el reducido aforo con el que cuenta el Juan de la Cierva, feudo local.

Para el cuadro hispalense, este estreno copero es la oportunidad de demostrar que su actual bache de resultados es pasajero, tras dos jornadas sin ganar en Liga, y un afortunado triunfo en 'Champions' ante un Stuttgart que dispuso de numerosas ocasiones y ahora que recupera a Luis Fabiano y Dragutinovic.

La lista de expedicionarios, que viajarán hoy en avión y retornarán tras la disputa del partido, la forman los porteros Javi Varas y Dani Jiménez, los defensas Sergio Sánchez, Konko, Lolo, Escudé, Dragutinovic y Redondo, los centrocampistas Duscher, Romaric, Jesús Navas, José Carlos, Diego Capel y Perotti y los delanteros Negredo, Koné y Luis Fabiano.

## DUELO MÁS EQUILIBRADO.

Por otro lado, el Recreativo de Huelva, séptimo de la Liga Adelante y que viene de conseguir un trabajado triunfo ante el Murcia (0-1), se las verá con un Sporting de Gijón que llega a la cita crecido después de su empate (0-0) contra el Real Madrid.

Los onubenses parecen haber superado el bache de las últimas semanas, y encaran el choque con la intención de demostrar que no están dispuestos a 'tirar' la Copa, aunque podrían entrar en liza hombres como Raúl Cámara, que fue baja en Liga por sanción, junto con el centrocampista Jesús Vázquez y el delantero Barrales.

Mientras tanto, los asturianos quieren aprovechar su inyección de moral para intentar sentenciar en el encuentro de ida. Con Diego Camacho y Matabuena recién salidos de sendas lesiones, Andreu se perfila como la gran novedad en la formación rojiblanca que salga de inicio al Nuevo Colombino, en la que también podrían estar Cuéllar, Sastre, Pedro, Iván, José Ángel, Bilic, Kike Mateo y Carmelo.

## LA PRÓRROGA 8ª JORNADA

3  
JUGADORESDEL BARÇA APARECEN YA EN LA LISTA DE  
LOS MÁXIMOS GOLEADORES: IBRAHIMOVIC (7  
TANTOS), MESSI (6) Y KEITA (5).

## |LA IMAGEN|



**El Sevilla no aprovecha los regalos.** El Sevilla no pudo aprovechar el pinchazo de uno de sus principales rivales en Liga, el Real Madrid, al ser incapaz de romper la igualdad con el Espanyol, en un choque que no se decantó del lado andaluz debido a la férrea defensa de un inspirado Kameni. El conjunto de Nervión notó la ausencia de sus estrellas en la punta de ataque, el brasileño Luis Fabiano y el malí Frederic Kanouté, aunque se mantiene tercero en la tabla con 16 puntos. / FOTO: MARCELO DEL POZO (REUTERS)

## |POR LA BOCA...|

►PELEGRINI / R.MADRID  
«No dejamos que el Sporting desarrollase su juego»

Partidazo, mister, sin duda. Pero mirando los presupuestos de unos y otros, ¿no debería haber sido Preciado el autor de la frase? Qué poco acertado...

►MANZANO / MALLORCA  
«El Atlético de Madrid debería seguir otras pautas»

Dicho por una víctima más de la locura colchonera, que además empata a su ex equipo con nueve jugadores, duele aún más.

►MANDIÁ / RACING  
«Se hace difícil jugar en casa»

Tal vez sí, efectivamente, jugasen algo, el público no sería tan duro con el equipo.

►SANTI / AT.MADRID  
«Será breve, pero un sueño hecho realidad»

¿Ya sabía qué estaba diciendo, el pobre?

## |LA CONTRACRÓNICA|

# La crisis y la construcción

►El Barça salió herido para tapar muchas bocas que hablaban de su declive y arrolló, mientras el Real Madrid pide paciencia para que se entienda el proyecto de Florentino

Son dos palabras que, lamentablemente, han pasado a ser parte fija del imaginario popular en los últimos tiempos: crisis y construcción. El ladrillo se desploma y, quien más, quien menos, apunta a la explosión de la burbuja inmobiliaria para entender medianamente por qué no le llega la camisa al cuello. En la octava jornada de Liga volvimos a escuchar estos dos conceptos, alejados pero dependientes el uno del otro: el Barcelona estaba en crisis (bastó el tropiezo de Champions ante el Rubin Kazan para hacer saltar demasiadas alarmas) y el Real Madrid es un equipo en construcción, y por eso todavía no tiene un patrón de juego definido.

Los blancos piden paciencia. Un gran edificio, dicen, no se hace en tres días. Lo de Pellegrini y Florentino, Valdano y Pardeza, Ronaldo y Kaká, como quieran, ya va para cuatro meses. Y no hay por dónde descubrir un mínimo de lo que la afición blanca esperaba descubrir con un plantel galáctico y un entrenador enamorado del buen

fútbol y del dominio de la pelota como argumento máximo para derrotar al adversario.

Pero el Real Madrid, pese a caminar segundo en la tabla, a solo un partido de desventaja de los azulgranas, no convence. Son los mismos síntomas del año pasado, cuando muchos analistas intuían que la recuperación/persecución del Barça era pura ficción. Llegó el

2-6 del Bernabéu para darles la razón de forma inapelable. Este año, justo el día que el Barça recupera su mejor estilo, el discurso del Madrid se tambalea. Quiere paciencia para ir forjando un proyecto que le ha costado más de 300 millones de euros... Pero habrá que comprobar, a este paso, hasta dónde está dispuesto a aguantar el aficionado sin pedir cabezas.

## |DEBATE ABIERTO|

¿POR QUÉ NO ARRANCA EL MADRID? ¿LESIONES? ¿CR9-DEPENDENCIA? ¿PELEGRINI? |

►Aunque camine segundo en Liga y mantenga intactas sus opciones de clasificación para octavos en 'Champions', este Real Madrid no convence. ¿Cuál cree que es la causa?

Deje su opinión en <http://blogs.promecal.es/tiempomuerto>

►Último debate en la red: ¿A quién le daría el Balón de Oro?

Wences: «Cristiano y Messi son muy buenos, pero lo que diferencia al Barça y a la selección del resto de equipos, lo que hace que su juego sea maravilloso, tiene nombre y apellido: Xavi Hernández».

Flipy: «Se lo daría a Messi. Fue más decisivo que Xavi en las dos competiciones. ¿Cristiano Ronaldo? ¿De qué?».

Al Barça, por el contrario, le habían llovido portadas de crisis. Se habló del hipotético final de un ciclo (algo estúpido, habida cuenta de la edad media de la plantilla), un comentario ventajista aplicado después de la derrota, 1-2, ante el Rubin Kazan. Las derrotas son, en cierto sentido, árboles que no dejan ver el bosque: aquel Barça europeo lanzó 23 tiros a puerta por los escasos tres de los rusos. Fue solo una cuestión de puntería. Y en los grandes equipos, la puntería puede irse un día, pero vuelve al siguiente. El Zaragoza fue la víctima del acceso de rabia contenida y se volvió a casa con media docena.

Pero el partido del Camp Nou es, asimismo, un aviso a navegantes: mientras unos viven crisis de identidad, otros saben perfectamente a qué juegan y con qué armas. Si hace dos jornadas, con la derrota madridista en Sevilla, se habló de una Liga de tres, con jornadas como la octava cobra fuerza la teoría de que, en realidad, es solo una Liga de uno.



QUÉ PENSARÁN, POR EJEMPLO, EN ZARAGOZA DE LA TAN SOFOCANTE Y AIREADA CRISIS DEL BARCELONA



FÚTBOL RESUMEN DE LA JORNADA DE LIGA DE PRIMERA DIVISIÓN  
POR DIEGO IZCO

**| LA BOLSA |**



**| SUBEN |**

- ✘ **Keita.** El sorprendente protagonista principal de la goleada de la jornada. El Barça, cuando se pone, juegan tan bien que puede firmar un 'hat-trick' cualquiera con cierta vocación ofensiva.
- ✘ **Kameni.** En una jornada en la que quedó claro que las porterías mejor guardadas del mundo están en España, el camerunés se llevó la palma desquiciando a la delantera de un gran Sevilla.
- ✘ **Nauzet.** En este campeonato, en cuanto levantas la cara para lucirla (como hizo el Deportivo) llega uno para *partirtela*. El Valladolid, con doblete del canario, firmó un soberbio partido.
- ✘ **Mallorca.** El conjunto balear firmó el milagro de la jornada (si es que lo que sucede en el Calderón puede ser catalogado de tal manera) sacándole un punto al Atlético con nueve jugadores.
- ✘ **Pablo Hernández.** Otra inquietud para Vicente del Bosque. El medio del Valencia sigue reafirmando como uno de los grandes y firmó el gol de la jornada ante el Almería.



**| BAJAN |**

- ✘ **Atlético.** Nada funciona. La directiva da pábulo a los ultras, los jugadores no rinden, la afición amenaza, los entrenadores siguen y viniendo... El desastre completo.
- ✘ **Pellegrini.** El Real Madrid no puede vivir aferrado al discurso de las lesiones para justificar una inquietante ausencia de fútbol. Ya ni siquiera puede alardear de pegada.
- ✘ **Tapia.** El equipo revelación del pasado ejercicio no ha renovado su cuota de *milagro* y, después de una horrenda racha, ya figura como colista de la categoría.
- ✘ **Deportivo.** Después de cuatro victorias consecutivas, el equipo de Lotina se relajó para la (presumiblemente) asequible visita al Nuevo Zorrilla... y se llevó cuatro.
- ✘ **Marcelino.** El Zaragoza planteó un partido temerario en Barcelona, pretendiendo robarle el balón al líder. Salió trasquilado, encajando seis... y gracias.

**| OPINIÓN |**

DIEGO IZCO  
Periodista



*Proyectos*

El fútbol encierra mensajes contradictorios. Por un lado, se vende como un discurso inteligente y moderado el «ir día a día». Por otro, sin embargo, se habla del acierto de los clubes que creen en proyectos a largo plazo y no en idas y venidas de jugadores y entrenadores para buscar éxitos fugaces que, con el paso de las jornadas, no tienen continuidad a posteriori. ¿En qué quedamos? ¿Día a día o proyectos?

Personalmente, me gustan más las apuestas a medio o largo plazo, porque implican una alta dosis de paciencia -algo que está perdiendo el fútbol profesional- con un entrenador al que has fiado el timón de la nave en pretemporada. Resulta lamentable ver cómo el tercer o cuarto mayor presupuesto de Primera División, el Atlético de Madrid, ha tirado su proyecto a la basura en solo siete jornadas. Puede que Quique Sánchez Flores llegue con duende y una buena cuota

*Si Quique consigue algo con el Atlético será el triunfo de la casualidad después del fracaso de un proyecto*

**| A JUICIO |**

**PELLEGRINI**

**Acechado por las dudas**

¿Es el chileno el técnico adecuado para guiar una nave tan lujosa como la blanca?

En solo ocho jornadas, Pellegrini ha demostrado que no tiene la entidad suficiente para dirigir el Real Madrid. Por supuesto que sabe de fútbol, y mucho, pero para sentarte en un banquillo como el del Bernabéu hay que tener mucha más personalidad y claridad de ideas. De momento, el Real Madrid no conoce su once tipo -las lesiones pueden valer como excusa para quien no quiera ver la realidad- ni su patrón de juego, y con la premisa de que es un equipo «en construcción» van pasando las jornadas mientras el Barça, ya construido, se aleja peligrosamente.

Ya demostró en Villarreal que puede lidiar con egos subidos de tono (caso Riquelme) y que se pueden conseguir resultados con buen fútbol... y cierta paciencia en el entorno. El problema no es si Pellegrini está capacitado para guiar una nave tan lujosa (si está capacitado), sino si ese entorno está capacitado para dejarle trabajar. Convirtió a un equipo mediano en un grande porque le dejaron trabajar. Y puede devolver al Real Madrid a su máximo esplendor, con una plantilla alucinante, si se dan las mismas circunstancias.

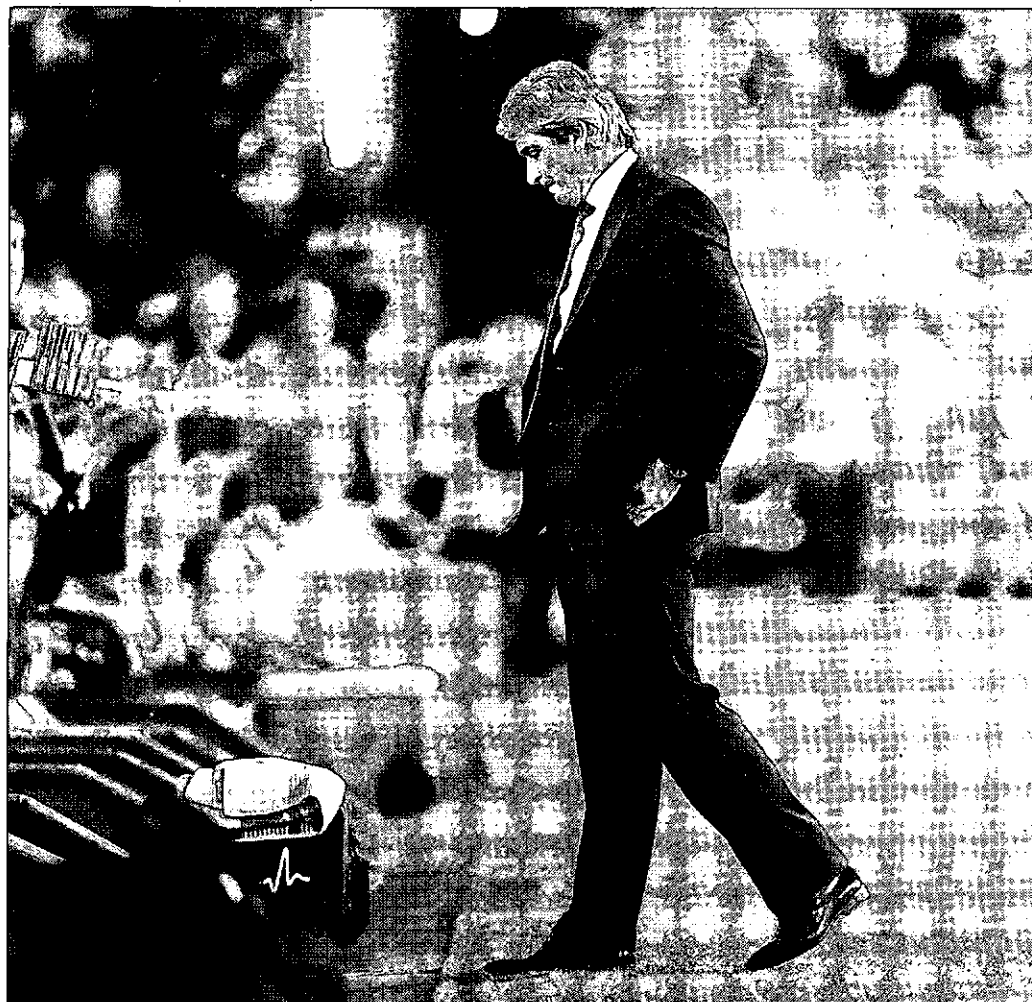

Los últimos tropiezos han puesto a Pellegrini en el 'ojo del huracán'. / ALBERTO MORANTE (EFE)

de fortuna y consiga ganar algo, o apuntalar algún objetivo de mínimos... pero eso ya no será un proyecto propiamente dicho, sino el triunfo de una casualidad después de que haya fracasado, sí, el proyecto inicial.

En este sentido, los equipos medios, los que tienen los pies en el suelo y no se creen más de lo que son, tienen ventaja: asumen, en su previsión de cada verano, un margen de error en el que apuntalar sus equipos. Le dan las riendas a un técnico, intentan satisfacer sus peticiones, dejarle trabajar según lo pactado, y solo le mueven la silla cuando llegan las últimas jornadas y le ven las orejas al lobo.

Ver cómo el Atlético cae año tras año en el mismo error, o comportar cómo Pellegrini debe soportar diariamente toneladas de presión sobre las espaldas resulta alarmante en un deporte que mueve tantísimos ánimos, casi más que millones de euros. Se puede vivir día a día con el sustento de un proyecto, sí, pero no se puede elegir solo lo primero y pretender que los equipos campeones se hagan de la nada, o solo de un puñado de billetes.

## BREVES

## INGLATERRA

Torres jugó ante el Manchester con molestias

El español Fernando Torres, del Liverpool, admitió ayer que sintió molestias en los abductores durante el encuentro en el que su equipo venció al Manchester United (2-0), aunque recordó que «en duelos así, el dolor no importa. Estoy encantado por los aficionados y por mis compañeros. Volvemos a estar en la carrera por el título».

## PORTUGAL

Queiroz desvela que Ronaldo jugará la repesca

El seleccionador portugués, Carlos Queiroz, se mostró ayer «absolutamente» seguro de que Cristiano Ronaldo «va a estar» en la repesca mundialista contra Bosnia que se disputará los días 14 y 18 de noviembre. El atacante del Real Madrid, que se perdió el último partido de su selección tras recaer de su lesión, no ha vuelto todavía a jugar con su equipo, pero el preparador no tiene dudas. «Cristiano va a estar ahí, sin duda».

## ITALIA

El Milan asegura que Beckham llegará en enero

El vicepresidente del Milan, Adriano Galliani, confirmó ayer la permanencia del holandés Klas-Jan Huntelaar en el equipo italiano en los próximos meses, al tiempo que dio casi por segura la vuelta del inglés David Beckham en el mercado de invierno. «Nunca he hablado de compras en enero. Llegará un centrocampista inglés que se llama David Beckham, es seguro casi al cien por cien».

Capello: «En Italia mandan los ultras»

El seleccionador inglés, Fabio Capello, afirmó ayer que en el fútbol italiano mandan los ultras, y elogió el comportamiento de los aficionados en España e Inglaterra. «Allí se puede insultar a quien se quiera. En España hay gran respeto, las familias van al estadio con los niños, e incluso una vez un espectador me tiró una bola de papel y le echaron inmediatamente».

## RUSIA

El CSKA de Moscú rescinde el contrato de Juande Ramos

El español Juande Ramos fue destituido como técnico del CSKA de Moscú, tras la derrota por 3-1 ante el FK Moscú. El bloque eslavo se encuentra sexto en la clasificación, a 10 puntos del líder, el Rubin Kazan. La última victoria del equipo de Juande en Liga se remonta al 4 de octubre, cuando venció por 4-0 al Kuban Krasnodar.

# Quique: «Hay que recuperar la calidad del equipo»

El nuevo técnico del Atlético de Madrid se muestra convencido de reflotar la situación

## AGENCIAS / MADRID

El nuevo entrenador del Atlético de Madrid, Quique Sánchez Flores, que fue presentado ayer en el estadio Vicente Calderón, se mostró convencido de contar «con las herramientas suficientes para reflotar al equipo», y destacó como objetivo principal para salir de la mala situación «recuperar la calidad de los jugadores».

Y es que, según afirmó, «a veces, los bloques dejan de funcionar», por lo que pretende transmitirles que son las herramientas para salir adelante. «Creo en estos futbolistas y lo que tenemos está bien, en un buen estado creo que es suficiente para salir de esta situación», indicó el madrileño, descartando la necesidad de realizar fichajes en el mercado invernal.

Asimismo, aseguró que llega «con mucha ilusión», se mostró «satisfecho» por estar «en un club tan grande» como el Atlético, y añadió que tiene que estar «a la altura de la historia» de la entidad.

«Sería incapaz de decir 'no' a una propuesta como ésta. Visto desde fuera apetece entrenar al Atlético, y desde dentro es un orgullo pertenecer a este club. Intentaremos hacer la vida más feliz a los aficionados y a los dirigentes y lo más exigente posible a los jugadores», sentenció.

«DISCURSOS EN VENA». Como medidas más urgentes, el preparador consideró que hay que «acortar plazos» y dar «discursos cortos y efectivos, en vena», intentando vencer en el encuentro de Copa del Rey ante el Marbella. «Todos los partidos son importantes y ca-

da envite que seamos capaces de ganar es vitamina», consideró.

Por otra parte, no se mostró preocupado por el estado físico de las dos estrellas del equipo, Agüero y Forlán, muy lejos de su mejor nivel. «Tienen un físico espectacular. Cuando alguien está anímicamente decaído es peor en todo. Son fuertes y vamos a intentar recuperarlos», aseveró.

No obstante, el ex de Getafe, Valencia y Benfica no cree en «funcionamientos individuales», ya que «los futbolistas son buenos a medida que el equipo trabaja colectivamente. Para que los delanteros sean buenos tiene que haber una buena defensa y viceversa».

**RADICALES.** Por último, se refirió a la situación que se vivió el pasado domingo en el entrenamiento, con la irrupción de varios miembros del 'Frente Atlético' para pedir explicaciones a los jugadores.

«Son aficionados y necesitan cariño, como cualquier seguidor que venga a hablar. Ser un club dialogante beneficia a todos».

Antes de las palabras de Quique Sánchez Flores, el presidente 'colchonero', Enrique Cerezo, le pidió «compromiso, trabajo y dedicación», y confesó que tienen «confianza ciega» en que pueda sacar al equipo adelante.

«Te vamos a apoyar para que, con tu dedicación y experiencia saques al bloque adelante. Pese a que la situación es complicada, confiamos ciegamente en tus posibilidades. Esperemos que tú les ayudes a ello para conseguir los objetivos que nos marcamos a principio de temporada».

# Ibrahimovic mejora las comparativas goleadoras con Eto'o

## EFE / BARCELONA

Cambiar a su ariete estrella, al hombre más determinante, al que más goles había marcado en los últimos años, generó controversia en el Barça del 'post-triplete'. Guardiola sustituyó a Eto'o por Ibrahimovic y, tres meses después, los números le empiezan a dar la razón.

El técnico, que utilizó la expresión 'falta de feeling', para poner punto y final a la etapa del camerunés en la Ciudad Condal, decidió darle una vuelta de tuerca más a su ideario cuando echó por tierra el precepto de «lo que va bien no se toca».

Con Eto'o, más que de fútbol, el problema era de percepción. Guardiola quiso adelantarse a la

jugada y propuso un órdago: un cambio imposible, dinero al margen, entre dos de los delanteros dominantes del fútbol europeo.

Y, de momento, vuelve a salir bien parado con su estrategia. Desde el inicio de campaña, todas las comparativas goleadoras favorecen a Ibrahimovic.

El sueco ha marcado siete goles en los siete partidos de Liga que ha jugado; y uno en los tres de la 'Champions' en los que ha participado. Eto'o, en un duelo de Liga más con el Inter, ha logrado tres dianas y aún no se ha estrenado en la competición continental.

Pero no todo son números. Ibrahimovic se ha convertido en la referencia ofensiva del equipo, jue-



Quique Sánchez Flores, en su presentación ante los medios. / D.C. (REUTERS)

## Primer asalto en la Copa

Marbella, escenario de la ida de los dieciseisavos de final de la Copa del Rey, marcará hoy el debut de Quique Sánchez Flores en el banquillo del Atlético, en el que los rojiblancos, a pesar de su crisis, deben encarar la eliminatoria por la superioridad sobre su rival. El conjunto rojiblanco parte como favorito en la eliminatoria contra el conjunto andaluz, de Segunda División B, que tendrá un segundo capítulo en el estadio Vicente Calderón y que, por diferencia de categoría, potencial, plantilla y presupuesto, tiene, salvo sorpresa, un pronóstico claro a favor del equipo madrileño. En la ciudad andaluza no estará Forlán, al que el preparador ha dado descanso en la convocatoria, en la que tampoco están el colombiano Perea, Valera y Camacho y que cuenta con las bajas de Roberto Jiménez y Mariano Pernía, el Atlético visitará el Municipal con una plantilla de nivel, con Agüero, Maxi y Simao a la cabeza.



Zlatan Ibrahimovic.

ga y hace jugar, asiste, remata bien de cabeza, con la derecha y con la izquierda, y ha conectado rápidamente con Xavi, Iniesta y Messi.

El escandinavo tiene un repertorio diferente al de Eto'o. Seguramente el africano es más voraz,

pero éste tiene más registros, justo lo que buscaba Guardiola, que después de un curso de éxitos, quiso darle otro aire al bloque.

Hasta el momento, el sueco ha marcado goles determinantes ante el Getafe, abrió el marcador y dio la asistencia del segundo, el Atlético, el Racing y el Málaga. Seguramente, acostumbrado a un juego más directo y con menos contacto con el balón, ha encontrado en el Barça el fútbol que necesita para seguir luciendo y para aumentar su dilatado historial.

A un mes vista del Barça-Inter, del retorno del atacante camerunés al Camp Nou, las comparaciones se irán multiplicando. ¿Zlatan o Samuel? ¿Ibra o Eto'o?

**COPA.** Por otro lado, y tras la exhibición frente al Zaragoza, el equipo volvió ayer a los entrenamientos sin su columna vertebral para preparar el partido de Copa de mañana ante la Cultural Leonesa.

Puyol, Piqué, Xavi, Iniesta, Messi e Ibrahimovic no viajarán a León, y Guardiola tirará de futbolistas del filial.



# Turno para las selecciones, con media Liga Asobal en la mano

Once internacionales del BM Ciudad Real abandonan el club tras un fin de semana redondo

**MANUEL ESPADAS / CIUDAD REAL**  
Tras el fiable triunfo en Logroño de los manchegos y el empate cedido por el Barcelona en el Palau ante el Ademar, la situación del BM Ciudad Real en la clasificación de la Liga Asobal no puede ser más privilegiada. Los de Talant se mantienen como líderes en solitario, seguidos a un punto por el CAI Aragón (su próximo rival el miércoles 4 de noviembre) y a tres ya por su adversario más peligroso, el Barcelona.

Un fin de semana redondo que ha reforzado la confianza y el optimismo de los hombres de Dujshebaev, que esta semana trabajarán con sus respectivas selecciones nacionales con la satisfacción del deber cumplido en su club.

Así, el éxodo de hasta once internacionales ha obligado a Dujshebaev a suspender los entrenamientos oficiales en el Quijote Arena hasta el jueves. Los cinco jugadores que se han quedado en la ciudad (Metlicic, Evdokimov, Gull, Parrondo y Davis) seguirán un plan de trabajo individual hasta entonces.

**ESPAÑA-FRANCIA.** De los once internacionales que han sido reclamados por sus selecciones, diez coincidirán en el amistoso que la Federación Española ha organizado en el Palacio de los Deportes de la Comunidad de Madrid este domingo (13 horas). Hombrados, Entrerrios, Morros, Aginagalde, Chema Rodríguez, Cañellas y el debutante Sterbik se toparán con un adversario de cuidado, la Francia de Jerome Fernández, Luc Abalo, Didier Dinart y compañía. Ni más ni menos que la actual campeona olímpica y del mundo que, antes de con España, se enfrentará en otro amistoso a la selección de Serbia (este miércoles 28).

Mientras tanto, Jonas Kallman se volverá a enfundar la camiseta amarilla de Suecia para tomar parte en la Supercopa de selecciones que se celebra en Alemania. Los suecos se medirán con Dinamarca (jueves), Alemania (sábado) y Noruega (domingo).



Kallman defenderá a Suecia en la Supercopa de selecciones nacionales que se disputa en Alemania. / LT

## LAS DECLARACIONES

**►XAVI PASCUAL / ENTRENADOR DEL BARCELONA**  
**«No tengo ninguna duda de que lo sacaremos adelante»**

Xavi Pascual, preparador del FC Barcelona, no escondió su decepción tras ceder un empate con el Ademar en el Palau el pasado domingo (26-26). «Hemos perdido un punto importantísimo y que significa dar un paso hacia atrás», asumió, aunque se mostró convencido de que su equipo sigue teniendo opciones de título. «Nos hace falta todavía acabar de construirnos. Necesitamos que la primera línea acabe de aportar un poco más desde fuera y estamos trabajando para eso. Buscamos situaciones en la segunda línea pero no tengo ninguna duda de que lo sacaremos adelante», dijo Pascual en [www.fcbarcelona.cat](http://www.fcbarcelona.cat).

## BALONMANO. LIGA ASOBAL

EQUIPOS	Puntos	J
1 Ciudad Real	16	8
2 CAI Aragón	15	8
3 Barcelona	13	8
4 Valladolid	11	8
5 Ademar	9	8
6 Naturhouse	9	8
7 San Antonio	8	8
8 Toledo	7	8
9 Cuenca	7	8
10 Pilotes Posada	6	8
11 Arrate	6	8
12 Torreveja	6	8
13 Antequera	5	8
14 Granollers	5	8
15 Alcobendas	4	8
16 Cangas	1	8

## BREVES

**BM CIUDAD REAL**  
Juanjo Fernández, Carreño y Alex Dujshebaev, con la selección juvenil

■ Además de los internacionales absolutos, el BM Ciudad Real pierde también durante esta semana a tres de sus jugadores juveniles, que acudieron a la concentración del combinado nacional dirigido por Alberto Suárez. Antonio Carreño, Alex Dujshebaev y Juanjo Fernández tomarán parte en el torneo 'Pierre Tivy' de Francia. España juega hoy ante Alemania, el jueves frente a Dinamarca y el viernes y el sábado los cruces, semifinales y final, en su caso.

## LIGA ASOBAL

**Prcce y Castresana, lesionados**

■ Jordi Ribera tendrá verdaderos problemas para plantear los próximos partidos del Ademar León. Tendrá que prescindir de los lesionados Nikola Prcce y Héctor Castresana. El croata estará dos meses de baja tras romperse el ligamento de un tobillo, y el pivote faltará un mes por una luxación en un dedo de su mano derecha.

**Belaustegui se podría perder el resto de temporada**

■ Ion Belaustegui, que fue operado mediante artroscopia de su rodilla izquierda, podría perderse lo que resta de temporada tras detectarse, en esa misma intervención, problemas en uno de sus ligamentos. De momento, el Reino de Navarra ha anunciado que su recuperación será larga.

## ALEMANIA

**Alvanos abandona el Rhein-Neckar**

■ El griego Alexis Alvanos abandonará la disciplina del Rhein-Neckar Löwen para incorporarse al TuS N-Lübbecke alemán, buscando más oportunidades de juego. Alvanos apenas contaba para Ola Lindgren, que ya tenía en este lateral derecho a Stefansson y a Michael Mueller.

## CLASIFICACIÓN DE GOLEADORES

Club	Nombre	Goles	Partidos	Medio
LOG	Pavel Baskin	58	8	7,25
SAN	Cristian Malmagro Viaña	51	7	7,28
OCT	Novica Rudovic	51	7	7,28
ADE	Martin Stranovsky	50	8	6,25
GRA	Davor Cutura	48	8	6
ARR	Dalibor Cutura	41	8	5,125
OCT	Josep Masachs Gelma	41	7	5,85
ARR	Szabolcs Tóro	40	8	5
LOG	Isaías Guardiola Villaplana	39	8	4,875

## CLASIFICACIÓN DE GOLEADORES DEL BM CIUDAD REAL

Club	Nombre	Goles	Partidos	Medio
CRL	Jonas Källman	31	6	5,16
CRL	Juan Cañellas Roisch	30	8	3,75
CRL	Julen Aguinagade Aguirre	29	7	4,14
CRL	Alberto Entrerrios Rodriguez	27	7	3,85
CRL	Petar Metlicic	22	7	3,14
CRL	Luc Abalo	22	8	2,75
CRL	Éric Culi	22	6	3,66
CRL	Jerome Fernandez	20	7	2,85
CRL	Viran Morros de Argila	20	8	2,5
CRL	Roberto Garcia Parrondo	18	5	3,6
CRL	Egor Evdokimov	18	6	3,06
CRL	David Davis Cámara	11	4	2,75
CRL	José María Rodríguez Vaguero	7	6	1,16
CRL	Didier Dinart	4	7	0,57

# ESTADÍSTICAS

## XIX Liga ASOBAL 2009-2010

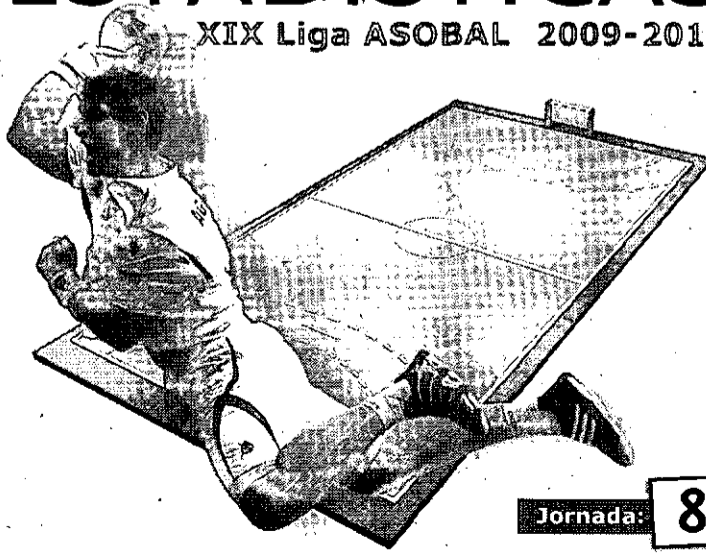

Jornada: **8**

## CLASIFICACIÓN DE PORTEROS

Club	Nombre	Partidos	Minutos	G/S
CQN	Vladimir Bozic	100	307	0,33
SAR	Ornelj Saric	100	251	0,42
TOL	Diego Moyano Chicoy	95	276	0,34
ADE	Mirko Alilovic	93	290	0,31
ARR	Blaz Voncina	87	305	0,28
CNC	Milan Kovanovic	85	280	0,30
ANT	Jorge Martinez Martinez	77	245	0,31
TRR	Dimitrije Pejvanovic	75	239	0,30
ALC	Rade Mitjatic	73	238	0,30
ZAR	Pablo Hernandez Bermudez	66	188	0,36
CRA	Fredrik Ohlander	67	261	0,25
CRL	José Javier Hernandez Gilbes	64	162	0,39
CRL	Arpad Sterbik Capar	45	100	0,45

## CLASIFICACIÓN DE SANCIONES

Club	Nombre	Anteriores	Actual	Partidos	Medio
ANT	Danilov Curlovic	17	7	1,42	
VLL	Alejo Antonio Marcos	17	7	2,42	
TOL	Marius Lapp	17	8	2,125	
ARR	Tio Tokic	14	8	1,75	
OCT	Sergio Pablo Crevatin	14	7	2	
SAR	Rubén Garabaya Arenas	13	7	1,85	
TRR	Ivan Yulkes	13	8	1,625	
ADE	Dani Chernov	13	6	2,16	
ADE	Héctor Castresana del Pozo	12	8	1,5	
ALC	Pablo Cambos Camba	12	7	1,71	

BALONCESTO

**El Puertollano  
vence en  
un duelo de  
alternativas**

<b>81</b>	<b>RENOVA UNO</b>
<b>86</b>	<b>PUERTOLLANO</b>

**RENOVA UNO LA SOLANA:** Michel, Víctor, Pablo (1), P. Nieto (11), D. Nieto (17), Vellón (18), Plaza (10), Yáñez (9), Jackson (5), Fernando (10), Karpin.

**BASKET PUERTOLLANO:** R. Mora (10), Fernández (3), Sadik (13), Segura (8), Hervás (17), González (9), José Enrique, C. Mora (3), Carlos Tomás (12), Sánchez (11), Coronel, Corchero, J. Fernández.

**ÁRBITROS**  
Beamud y Menéndez.

**DEPORTESOLANERO / LA SOLANA**  
El Basket Puertollano cumplió los pronósticos y se impuso en el derbi de Primera Nacional en la cancha del Renova Uno de La Solana (81-86).

El conjunto industrial basó su triunfo en el acierto exterior y en un gran primer cuarto, con cuatro triples incluidos, que les colocó con catorce puntos de ventaja. El cuadro solanero comenzó a reaccionar a partir del segundo cuarto e incluso al inicio del tercer periodo llegaron a dar la vuelta al marcador. La quinta falta de Carlos Plaza y el acierto exterior de los puertollaneros en los últimos minutos resultaron claves para el desenlace del choque.

▶ OTRO RESULTADO

Tobarra-Daponc Master **64-69**

**El Cervantes  
muestra ante  
el Grupo 76  
su superioridad**

<b>92</b>	<b>CERVANTES</b>
<b>47</b>	<b>GRUPO 76</b>

**CENFORDE CERVANTES:** Martín (10); Espadas (5); Meneses (17); Píera (21); Coletto (9); Delgado (14); Rodríguez (14); Romera (2); Catalá.

**GRUPO 76 ALKASAR:** López (4); Serrano; Vaquero (2); Chocano (8); Abengózar; Guerrero; Jiménez (7); Sánchez; Correas (12); Huertas (8); Vergara.

**ÁRBITROS**  
Muñoz y Bastante.

**LT / CIUDAD REAL**  
El Cenforde Cervantes se impuso sin apuros al Grupo 76 Alkasar (92-47) en el cuarto partido de la Liga Femenina de Castilla-La Mancha, donde las ciudadreales se mostraron muy superiores.

Aunque durante el primer cuarto las capitalinas no salieron totalmente metidas en el partido, sólo le bastaron los dos últimos minutos del periodo para imponer su juego, dejando a las de Alcázar a una diferencia de 16 puntos.

Durante el segundo y tercer cuarto, las ciudadreales no tuvieron sus mejores porcentajes de anotación, aunque en el último periodo las jugadoras del Cervantes sacaron el máximo partido tanto de su defensa como del ataque, haciendo que el resultado final del encuentro quedara en 92-47.

POLIDEPORTIVO



Los premiados en la Gala del Deporte de Almodóvar del Campo posan con sus galardones. / LT

# Almodóvar premia a sus mejores deportistas

Javier Martín del Burgo fue uno de los protagonistas de la Gala

**LT / ALMODÓVAR**  
Almodóvar del Campo celebró con un éxito rotundo su I Gala del Deporte Local, a la que acudieron autoridades como el subdelegado del Gobierno de España en la provincia, Miguel Lacruz, la delegada de Educación Valle Fuentes, el director de la Agencia Estatal Antidopaje, Francisco Javier Martín del Burgo y el alcalde de la localidad, Vicente de Gregorio.

Los premiados fueron: Luis

García-Minguillán, Ricardo García-Minguillán, Miguel Sánchez-Largo, Jorge Lillo, María Delgado, José Manuel Rodríguez, Patricio García-Minguillán, Gregorio Lillo, Álvaro Pérez, Alberto Molina, Sergio Solís, equipo juvenil del Club de Fútbol Almodóvar, Carlos Arias, David García Vigarra, Luis Turrillo y Tomás Castellanos.

Hubo menciones y reconocimientos al mérito deportivo para los jugadores del equipo juvenil

del Club de Fútbol Almodóvar de la temporada 1978-79, que se proclamó campeón provincial y regional.

Jaime Martínez, ex jugador entre otros del RCD Espanyol; José Fernández, atleta olímpico en Roma 1960 y que portó la antorcha olímpica en Barcelona 92; y Javier Martín del Burgo recogieron también menciones especiales, muy orgullosos por el cariño recibido de su localidad natal.

FÚTBOL SALA. 1ª NACIONAL A GRUPO 4º

EQUIPOS	Puntos	J	G	E	P	GF	GC
1 Brihuega	16	6	5	1	0	34	12
2 Manzanares	14	6	4	2	0	26	16
3 Alamin	13	6	4	1	1	32	17
4 Quintanar	13	6	4	1	1	20	11
5 Valdepeñas	11	6	3	2	1	23	21
6 Calera	10	6	3	1	2	23	21
7 La Solana	10	6	3	1	2	23	25
8 S.Clemente	9	6	3	0	3	25	19
9 Bargas	9	6	3	0	3	21	22
10 G. Galindo	8	6	2	2	2	16	14
11 Olias	6	6	2	0	4	19	21
12 Gran Sol	5	6	1	2	3	22	21
13 Velada	5	6	1	2	3	20	29
14 Navalmoral	3	6	0	3	3	15	34
15 Dinauto	1	6	0	1	5	12	27
16 Toledo	1	6	0	1	5	12	33

RESULTADOS

Bargas - G. Galindo 2-3  
Brihuega - Valdepeñas 3-3  
Calera - Olias 4-3  
Gran Sol - La Solana 2-3  
Manzanares - Alamin 4-3  
Quintanar - Navalmoral 2-2  
S.Clemente - Dinauto 4-1  
Toledo - Velada 2-5

PRÓXIMA JORNADA

Alamin - S.Clemente  
Dinauto - Calera  
G. Galindo - Gran Sol  
La Solana - Brihuega  
Navalmoral - Valdepeñas  
Olias - Toledo  
Quintanar - Manzanares  
Velada - Bargas

FÚTBOL SALA. 1ª NACIONAL B. GRUPO 22

EQUIPOS	Puntos	J	G	E	P	GF	GC
1 Consuegra	13	5	4	1	0	20	11
2 Almaguer	11	5	3	2	0	21	12
3 Águila	9	5	3	0	2	20	20
4 Mora	8	5	2	2	1	20	16
5 Horcajo	8	4	2	2	0	20	16
6 Socuéllamos	8	5	2	2	1	16	14
7 Yepes	7	4	2	1	1	20	14
8 Salesianos	5	4	1	2	1	9	9
9 Lillo	5	5	1	2	2	15	18
10 Yesos Hilario	3	4	0	3	1	13	14
11 Renacer	3	5	1	0	4	8	20
12 Villarrubia	1	5	0	1	4	8	18
13 La Guardia	0	4	0	0	4	14	22
14 Gálvez							

\*Retirado de la competición

RESULTADOS

Almaguer - Renacer 7-2  
Consuegra - La Guardia 4-3  
Horcajo Descansa  
Mora - Lillo 6-4  
Socuéllamos - Yepes 4-4  
Villarrubia - Yesos Hilario 4-4  
Águila - Salesianos 5-2

PRÓXIMA JORNADA

Horcajo - Consuegra  
La Guardia - Villarrubia  
Lillo - Descansa  
Renacer - Mora  
Salesianos - Socuéllamos  
Yepes - Almaguer  
Yesos Hilario - Águila

VOLEIBOL. PRIMERA NACIONAL. GRUPO D

EQUIPOS	Puntos	J	G	P	SF	SC	
1 Miguelturra	2	1	1	0	3	0	
2 Badajoz	--	2	1	1	0	3	1
3 Hervás	2	1	1	0	3	1	
4 Alcalá	2	1	1	0	3	1	
5 Collado Villalba	1	1	1	0	3	2	
6 VP Madrid	1	1	0	1	2	3	
7 Puertollano	1	1	0	1	1	3	
8 Zurbarán	1	1	0	1	1	3	
9 Cáceres	1	1	0	1	1	3	
10 Alcobendas	1	1	0	1	0	3	

RESULTADOS

Alcobendas - Miguelturra 0-3  
Badajoz - Zurbarán 3-1  
Collado Villalba - VP Madrid 3-2  
Cáceres - Alcalá 1-3  
Hervás - Puertollano 3-1

PRÓXIMA JORNADA

VP Madrid - Alcalá  
Collado Villalba - Hervás  
Miguelturra - Cáceres  
Puertollano - Badajoz  
Zurbarán - Alcobendas

BALONCESTO LIGA FEMENINA CLM

EQUIPOS	J	G	P	PF	PC
1 Cenf. Cervantes	4	4	0	327	179
2 Daponc Master	3	2	1	184	156
3 Cátedra 70	4	2	2	219	207
4 Criptana	4	2	2	173	256
5 Puertollano Fem.	3	1	2	158	169
6 Grupo 76 Alkasar	3	1	2	162	186
7 Manzanares	3	0	3	130	200

RESULTADOS

Puertollano-Daponc Master 57-79  
Cenf. Cervantes-Grupo 76 92-47  
Cátedra 70-Criptana 61-36  
Manzanares descansa

PRÓXIMA JORNADA

Daponc Master-Criptana  
Grupo 76-Cátedra 70  
Puertollano Fem-Manzanares  
Descansa Cervantes

BALONMANO. 2ª DIVISIÓN GRUPO ÚNICO

EQUIPOS	Puntos	J	G	E	P	GF	GC
1 Ciudad Real	12	6	6	0	0	200	139
2 Amibal	10	5	5	0	0	190	108
3 Renova-Uno	10	6	5	0	1	176	135
4 Miguelturra	10	6	5	0	1	177	159
5 Lábaro	8	6	4	0	2	180	151
6 Retamar	8	6	4	0	2	167	155
7 Villafranca	6	6	3	0	3	169	174
8 Cátedra 70	4	6	2	0	4	172	176
9 Villarrobledo	4	6	2	0	4	167	176
10 Madridejos	4	6	2	0	4	152	168
11 BM Guadalajara	2	6	1	0	5	140	185
12 Bolaños	2	6	1	0	5	163	213
13 Daimiel	2	6	1	0	5	147	204
14 Technotrans Alcázar	0	5	0	0	5	123	180

RESULTADOS

Amibal - Madridejos 35-18  
Alcázar - Retamar 27-39  
Bolaños - Villarrobledo 30-29  
Ciudad Real - BM Guadalajara 30-17  
Miguelturra - Cátedra 70 26-22  
Renova-Uno - Daimiel 37-16  
Villafranca - Lábaro 28-31

PRÓXIMA JORNADA

BM Guadalajara - Madridejos  
Ciudad Real - Renova-Uno  
Cátedra 70 - Bolaños  
Daimiel - Alcázar  
Lábaro - Miguelturra  
Retamar - Villafranca  
Villarrobledo - Amibal

BALONCESTO 1ª AUTONÓMICA GRUPO ESTE

EQUIPOS	J	G	P	PF	PC
1 Almansa	4	4	0	314	284
2 G76-Alkasar	3	2	1	220	160
3 Criptana	3	2	1	172	211
4 Hellín	4	2	2	297	289
5 Socuéllamos	2	1	1	150	136
6 Grupo Galindo	3	0	3	194	223
7 Amiab	3	0	3	184	228

RESULTADOS

Amiab - Descansa  
G76-Alkasar - Criptana 81-28  
Grupo Galindo - Almansa 76-77  
Socuéllamos - Hellín 80-82

PRÓXIMA JORNADA

Almansa - Descansa  
Criptana - Amiab  
G. Galindo - Socuéllamos  
Hellín - G76-Alkasar

BALONCESTO 1ª AUTONÓMICA. GRUPO OESTE

EQUIPOS	J	G	P	PF	PC
1 Talavera	4	3	1	304	258
2 Membrilla	4	3	1	281	260
3 Cervantes	4	3	1	280	269
4 Manzanares	4	2	2	288	225
5 CEI	4	2	2	256	253
6 Bodegas Montalvo	4	2	2	222	228
7 Almagro	4	1	3	241	310
8 Miguel Esteban	4	0	4	227	296

RESULTADOS

Almagro - Membrilla 62-78  
B. Montalvo - Miguel Esteban, 66-52  
CEI - Talavera 87-73  
Cervantes - Manzanares 75-67

PRÓXIMA JORNADA

Almagro - Bodegas Montalvo  
Manzanares - CEI  
Membrilla - Talavera  
Miguel Esteban - Cervantes

ATLETISMO XIV QUIXOTE MARATÓN INTERNACIONAL

# El Quixote Maratón será en 2010 el Nacional para Veteranos

La prueba recibió numerosas felicitaciones de atletas y clubes por su organización

LA TRIBUNA / CIUDAD REAL

La organización del XIV Quixote Maratón Internacional de Castilla-La Mancha recibió con gran satisfacción la noticia de que en 2010 esta carrera será valedera como Campeonato de España de Veteranos. Sin duda, un gran reconocimiento para la prueba, en la que el pasado domingo tomaron parte 500 maratonianos.

Precisamente, la organización se mostró muy satisfecha con el número de participantes. «Hemos recibido numerosas felicitaciones, por parte de atletas, patrocinadores y clubes, lo cual nos llena de satisfacción», añadió el coordinador general de la prueba, Mateo Gómez Aparicio, que agradeció también la respuesta de los corredores solidarios y de las empresas que, un año más, renovaron su aportación solidaria, en esta ocasión dirigida a Unicef y otras asociaciones.

El coordinador general de la prueba agradeció el respaldo de las más de 30 empresas colaboradoras y medios de comunicación de la provincia y de la región a este Maratón, y de la Federación Regional de Atletismo, en un año «en el que todos hemos estado para pocas alegrías por la crisis», así como de las instituciones, esperando que se mantenga el apoyo de patrocinadores y administraciones en años venideros, sobre todo, pensando que en 2010 cumplimos nuestro XV aniversario, y será Campeonato de España de Veteranos».

Asimismo, Gómez Aparicio quiso agradecer a todos los que colaboraron en la celebración de esta prueba, especialmente a las Policías Locales de Ciudad Real y Miguelturra,



Los atletas afrontan los primeros instantes del XIV Quixote Maratón Internacional de Castilla-La Mancha el pasado domingo. / R.V.

a los voluntarios de Protección Civil y sanitarios de las Escuelas de Fisioterapia y Enfermería de Toledo y Ciudad Real, deportistas, fuerzas del orden público, medios de comunicación, a los más de 300 voluntarios y a los muchos deportistas que se desplazaron de sitios alejados, incluidos los de carácter internacional, así como a los miembros del Ejército, Guardia Civil, ferroviarios y bomberos. Además, aprovechó para calificar de «muy positiva» la celebración del XI Simposium de aspectos sanitarios relacionados con el maratón en la UCLM.

OTROS DATOS

► **Concurso Fotográfico.** Los corredores que cruzaron la línea de meta podrán ver su foto en próximos días en la web [www.maratonclm.net](http://www.maratonclm.net). El 1 de noviembre se abre el plazo de admisión de fotografías para optar a los premios del Concurso Fotográfico, que repartirá 830 euros en premios. Más información en [www.maratonclm.net](http://www.maratonclm.net).

► **Carrera Escolar.** Mateo Gómez Aparicio, coordinador general de la prueba, tuvo también un recuerdo especial para el público y para los niños que participaron en la IX Carrera Escolar y a sus familias por su solidaridad con Unicef e implicar a sus hijos en el Juego Limpio.

► **80 clubes.** En el XIV Quixote Maratón participaron atletas de 80 clubes, prácticamente de todas las comunidades.

BALONMANO

## El ACPlus Miguelturra se mantiene en el grupo cabecero

26	ACPLUS
22	CATEDRA 70

**ACPLUS MIGUELTURRA:** Killo (19 paradas), Luis (4 paradas), Paramio (2), Javier Ruiz (2), Raúl Fernández (4,1 p), David González (3), David, Manu (4), Jaime R. (2), Juanfer (1), Emilio Mozos, Toni, Pepe Casas (8, 1p). **CATEDRA 70:** Gastón (9 paradas), Jesús (7 paradas), Morcillo (3), Kiko (3), Giovanni, Fernando (2), Juanjo, Andrés (4), Óscar (3 2p), Isidro (6), Ángel, Rodrigo (1), Carmelo, Pingu.

ÁRBITROS

López Romero y Sierra Cebrián. Excluyeron por parte local a David González, Jaime R., Pepe Casas, Juanfer y Emilio Mozos con 2 exclusiones; y por parte visitante a Giovanni y Kiko, con 2 exclusiones.

PARCIALES

1-4, 4-5, 7-6, 8-7, 10-8, 12-8 (descenso); 15-8, 16-13, 21-17, 24-19, 26-22, 26-22.

**CHECHU ARANDA / MIGUELTURRA** Importante victoria del ACPlus Miguelturra de Segunda Masculina frente a un rival complicado y que no dio facilidades a lo largo del encuentro. Esta victoria permite a los churriegos mantener las distancias con los equipos que van en cabeza y quedar a la espera de un tropiezo de estos para ocupar su sitio.

Tras un comienzo dudoso de los locales que aprovecharon los malagoneses para ponerse por delante en el marcador con hasta 3 goles por encima, los chicos de Imedio despertaron y poco a poco fueron acortando distancias hasta lograr ponerse por delante en la mitad del primer tiempo.

A pesar de las exclusiones del ACPlus en la segunda parte, los visitantes no lograron acercarse en el marcador de forma peligrosa puesto que los churriegos supieron controlar el partido.

CICLISMO PROFESIONALES

## García-Casarrubios confía en renovar con el Contentpolis

LT / CIUDAD REAL

El manchego de Campo de Criptana Oscar García-Casarrubios volvió a sentirse ciclista profesional esta temporada en las filas del Contentpolis Ampo Murcia tras su recalificación como elite en el Super Froiz, procedente del extinto Relax. «El trato recibido ha sido clave para volver a recuperar la confianza y el golpe de pedal que dejé aparcado en 2007. Siempre cuesta regresar a la máxima categoría, y sobre todo, mostrarse competitivo en un calendario tan variopinto como el que hemos completado. Ahora más que antes, ante la crisis y la consecuente ausencia de oportunidades, la cantidad y la calidad de los que concursan en cada prueba, ya sea de un día como de cinco, se ha incrementado no-

tablemente, y eso hace que cueste mucho incluso estar metido en una fuga», declaró el criptanense a la página web del equipo murciano.

La espina que se le ha quedado clavada ha sido su retirada en la Vuelta a España por un problema intestinal después de prepararse a conciencia en Navacerrada y llegar a la salida en un gran momento de forma. Concluyó la campaña en la Vuelta a Chihuahua con un notable rendimiento, estando con los mejores en las etapas de montaña y fue el mejor clasificado de su equipo.

García-Casarrubios mira al futuro más inmediato con optimismo, tanto que no esconde su deseo por verse «disputando desde el principio» la temporada próxima, «y espero que sea vestido de



García-Casarrubios, en una escapada.

rojo y blanco», en clara alusión a su intención de renovar en las filas del Contentpolis-Ampo.

## Pardilla, feliz por continuar otro año en el Carmiooro

LT / CIUDAD REAL

El membrillato Sergio Pardilla mostró su satisfacción tras renovar con el Carmiooro italiano. «Estoy feliz de continuar en el Carmiooro, donde he encontrado un ambiente ideal para expresarme», aseguró el manchego, vencedor de tres carreras en 2009. Pardilla ha tenido una temporada brillante que tuvo su punto más alto con la victoria en la clasificación del Tour de Japón. En 2010 se verá a un Pardilla aun más motivado. «No me he puesto todavía un objetivo en particular, depende del calendario, pero claro que lo haré incluso mejor que en 2009».

Di Silvestro, manager del equipo, aseguró que «Sergio es un ta-



Sergio Pardilla.

lento puro en las subidas y quizás en el futuro también podría ser competitivo en grandes rondas».

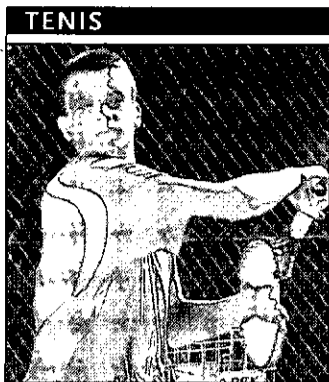

**TENIS**  
**Carlos Bautista, en Andorra**

Carlos Bautista Enrique, jugador del Club de Tenis Cerro del Espino de Membriella, disputa esta semana el Torneo ITF Junior del Principado de Andorra, de grado 4 y perteneciente al Circuito Mundial para nacidos en 1991 y posteriores. En la primera ronda Carlos Bautista se medirá al británico Mills. Además, esta semana el manzanareño conocerá si disputa el Máster Marca cadete, ya que está en el quinto puesto del ranking, a falta de computar los puntos del último Marca de Madrid.

**BALONCESTO**  
**Muñiz quiere un equipo «con más mala leche»**

El entrenador del Reale Ciudad Real, Jesús Muñiz, afirmó que su equipo es muy «endeble en defensa» y que así es «imposible ganar» tras cosechar su segunda derrota consecutiva, esta vez a manos del líder Torrejón (97-77). El técnico reconoció estar malhumorado porque «tenemos que defender con mayor rigor, con más contundencia, con más mala leche. Si no, lo pasaremos mal», sentenció. El Reale ya prepara el próximo choque contra el Pozuelo, que es decimotercero.

**Victoria del Argamasilla ante el Miguel Esteban**

El CBA Trébol 5 de Argamasilla de Alba, que milita en el Grupo Oeste de Primera Autonómica, va entrando poco a poco en la senda del buen juego en esta temporada y se impuso al Miguel Esteban (66-52), después de haber logrado un valioso triunfo a domicilio frente a los líderes la semana anterior. Ambos conjuntos salieron fuertes desde el primer momento, con defensas al hombre y no fue hasta la mitad del tercer cuarto cuando los locales impusieron su superioridad. Es pronto para que las diferencias en la clasificación sean importantes, pero esta victoria permite al CB Argamasilla Trébol 5 consolidarse en los puestos centrales y viajar con buenas vibraciones a la cancha del Almagro.

**FÚTBOL SALA**  
**Varios jugadores de la provincia, con la selección regional**

LT / CIUDAD REAL  
La Federación de Fútbol de Castilla-La Mancha ha hecho públicas varias convocatorias para sus próximos compromisos, con varios jugadores de la provincia incluidos en las listas oficiales.

Así, los sub 18 entrenarán este miércoles en Alcázar de San Juan, con Francisco De Asís Fontes, José Manuel Rodríguez y Miguel León (CDE Don Bosco), Daniel Boukercha y Daniel Colorado (Puertollano) por parte de equipos de la provincia.

Con el combinado regional absoluto femenino han sido convocadas Alexandra Orenes, Elena López, Carmen Sabaritos y Laura García, todas ellas del Puertollano. El equipo femenino también entrenará este miércoles en Alcázar.

Por otro lado, la pasada semana se reunió el Comité Directivo de Fútbol Sala para establecer las sedes de los Campeonatos de Selecciones Autonómicas, bajo la presidencia de Antonio Escribano. En la categoría femenina absoluta el Comité aprobó las sedes de Galicia, Andalucía, La Rioja y País Vasco, y en categoría sub 18 serán sedes Islas Baleares, Extremadura, Galicia, Melilla y Murcia.

Castilla-La Mancha participará con las selecciones sub 18 y sub 15 masculina y absoluta femenina y como novedad, en una puesta por la base del fútbol sala, por primera vez competirá en benjamín y alevín.

**FÚTBOL 7.** Además, el equipo regional sub 12 de fútbol 7 femenino entrenará mañana miércoles en Tomelloso con Duvi Torres (Tomelloso), María Jesús Fuentes (Miguelturra), Yolanda Aguirre, Esther Martín y Noelia Abaldea (EFB Daimiel), de equipos de la provincia.

**ATLETISMO** **CIRCUITO PROVINCIAL DE CARRERAS POPULARES**  
**Ezzanzoune firma su triplete en Socuéllamos**

El marroquí acumula tres victorias en el Circuito de Carreras Populares

LA TRIBUNA / SOCUELLAMOS  
El marroquí Mohammed Ezzanzoune se impuso en la XIII 10 Kilómetros de Socuéllamos, en una nueva prueba del Circuito de Carreras Populares de Ciudad Real, en el que ya había logrado un par de victorias con anterioridad.

Tras alcanzarse el cupo de inscripciones, se presentaron 738 atletas en la línea de salida en un día magnífico, tras una madrugada de niebla.

En cuanto a la prueba en sí, la carrera fue una lucha pareja entre Mohammed Ezzanzoune, Javier Andrade y José Antonio Valledor. Los tres atletas llegaron en este orden, lo que supuso un nuevo triunfo de Ezzanzoune en una prueba del Circuito de este año, aunque seguido muy de cerca por Javier Andrade, que estuvo a punto de conseguir su primer triunfo en una prueba del Circuito.

En la categoría femenina la atleta de La Roda María José de Toro se impuso claramente, con casi minuto y medio de ventaja sobre Gemma Arenas, de Almagro, y la joven de Membriella de apenas 21 años, María José Cano.

En la prueba había que dar dos vueltas a un circuito homologado para sumar los 10.000 metros totales de la prueba, con unos desniveles prácticamente inexistentes, y con muchísimo público volcado en las calles, con mucha animación para los atletas, y sobre todo sin coches, y con todos los cruces vigilados por Policía Local, Guardia Civil, Protección Civil y voluntarios, que en todo momento se desvivieron por los valientes atletas, que fueron los verdaderos protagonistas de la jornada. Fue un día donde se vio una gran prueba de atletismo popular, con una enorme participación.



Imagen de la salida de la prueba socuellamina. / FOTOS: LT

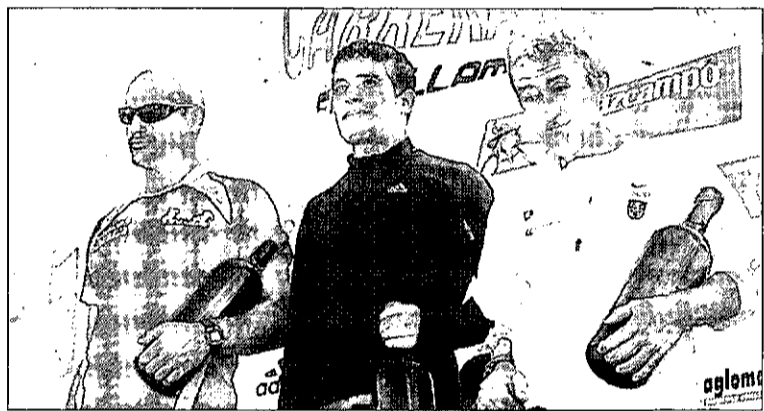

Mohammed Ezzanzoune (centro), en el podio como vencedor de la general masculina.



Podio femenino, con María José de Toro (centro), Gemma Arenas y María José Cano.

**FÚTBOL SALA** **PRIMERA NACIONAL A**

**Empate del Disfarol en el feudo del líder**

3	BRIHUEGA
3	DISFAROL

**BRIHUEGA:** Alex, Carlos (1), Rober, Chema (1) y Dani Fernández. También jugaron Juanjo (1), Nacho, Loeches, Ángel y Dani Rojo.  
**DISFAROL VALDEPEÑAS:** Óscar, Donado, Borrell, Iván Bueno (2) y José Luis. También jugaron Diego, Pedroto, Jota, Vicente (1), Francisco y Joaquín.

**ÁRBITROS**  
Martín Carbonero y Rodríguez Álvarez. Amarillas por el Brihuega a Dani Fernández y Nacho, doble amarilla a Juanjo y roja directa a Carlos. Por el Grupo Disfarol, vieron amarilla Donado, Borrell, Iván Bueno, José Luis, Diego y Francisco.

**GOLES**  
1-0, Chema, min. 4; 1-1, Iván Bueno, min. 5; 2-1, Juanjo, min. 10; 3-1, Carlos, min. 29; 3-2, Iván Bueno, min. 36; 3-3, Vicente, min. 38.

**El Manzanares asciende a la segunda plaza**

4	MANZANARES
3	ALAMIN

LT / CIUDAD REAL  
El Manzanares logró la victoria frente al Alamin (4-3) en un partido muy importante en la parte alta de la clasificación. Un resultado positivo que coloca a los manchegos en la segunda posición, a dos puntos del liderato, y que deja al Alamin en la tercera plaza.

Los dos equipos mostraron un gran nivel y el Manzanares resolvió el choque gracias a su mayor efectividad en los últimos metros ante un rival que nunca arrojó la toalla, lo que da aún más valor a su victoria.

**La Solana escala a la zona tranquila tras ganar en Montijo**

2	GRAN SOL
3	LA SOLANA

**HOTEL GRAN SOL:** Merino, Víctor, Iván, Toni, Isma. También jugaron David, Raúl, Fer, Alejandro, Blas, Maqueda y Maxi.  
**LA SOLANA:** Tini, Chupete, Raúl, Pulga y Bala. También jugaron Dieguito, Agus, Alberto, Kiko, Michel y Grego.

**ÁRBITROS**  
Araña Alfaro y Valeriano Delgado (Córdoba).

**GOLES**  
0-1 (m. 13) Chupete. 0-2 (m. 14) Bala. 1-2 (m. 23) Raúl. 1-3 (m. 29) Dieguito. 2-3 (m. 40) Víctor, de doble penalti.

LT / CIUDAD REAL  
El Fútbol Sala La Solana continúa

su buena racha. Los de Fernando Mena cosecharon en su desplazamiento a Montijo una nueva victoria (2-3) después del recital ante el Bargas. Durante el primer tiempo el balón no tuvo un dominador claro, aunque los amarillos se fueron al descanso 0-2. Tras la reanudación, el Hotel Gran Sol salió a por el partido y replegó un poco a La Solana, recortando distancias en el minuto 23. Dieguito volvió a marcar para La Solana en el minuto 29 aprovechando la expulsión del portero local y el Gran Sol ya pudo reducir diferencias en los últimos segundos.



Los Reyes de España dan el pésame a la viuda de Sabino Fernández Campo, María Teresa Álvarez, y a sus hijos Luis y Miguel. / J.J. GUILLEN (EFE)

## EL PERFIL

### Dedicación absoluta a la Corona

El rápido posicionamiento de Fernández Campo a favor del Estado de Derecho durante el 23-F marcó la trayectoria política de un hombre entregado al servicio del Monarca.

Sabino Fernández Campo trabajó casi dos décadas al servicio de la Corona en el Palacio de la Zarzuela, donde destacó por su contribución al fracaso del golpe del 23-F.

El conde de Latores, título que le otorgó el Monarca en abril de 1992, entró en la Casa del Rey el 31 de octubre de 1977 como secretario general y desempeñó esta responsabilidad hasta enero de 1990, cuando fue nombrado jefe de la Casa de Su Majestad, en sustitución de Nicolás Cotner, marqués de Mondéjar.

El 8 de enero de 1993 cesó en el cargo, puesto en el que fue sucedido por el diplomático José Fernando Almansa, y Don Juan Carlos le nombró en ese momento consejero privado vitalicio, al tiempo que se le otorgó la Gran Cruz de Carlos III, poco antes de ser nombrado teniente general con carácter honorífico.



Sabino Fernández Campo.

Su intensa y larga trayectoria en la Zarzuela, durante la que participó en la educación del Príncipe de Asturias, se caracterizó por una impecable discreción y prudencia en todos los asuntos relacionados con la Familia Real.

Pero sobre todo se recuerda su papel junto al Soberano el 23 de febrero de 1981, cuando colaboró para lograr el fracaso del golpe de Estado.

A Fernández Campo le quedaba la satisfacción de que el fracaso del 23-F había robustecido la Monarquía por la defensa de la democracia que protagonizó el Rey aquella noche, si bien hace poco lamentaba que, a sus 91 años, no le iba a dar tiempo a saber toda la verdad sobre la intentona golpista.

# Adiós real a un fiel escudero

Don Juan Carlos acude junto a su familia al tanatorio para despedir a Sabino Fernández Campo, quien fuera su leal consejero durante dos décadas al frente de la Casa del Rey

• La clase política elogia al unísono la discreción, el patriotismo y el servicio a España de una de las figuras clave de la Transición y de la consolidación de la democracia en el país.

#### AGENCIAS / MADRID

Uno de los grandes personajes de la Transición, un hombre que lo dio todo por el servicio a España... muchos son los elogios que se han repetido desde la muerte el domingo por la noche de Sabino Fernández Campo, quien fuera el *Pepito Grillo* de Don Juan Carlos en los momentos más críticos de la aventura democrática del país.

Su fallecimiento resucitó ayer la figura del ex jefe de la Casa del Rey, de quien el mundo de la política elogió su discreción, la lealtad, el patriotismo y su contribución a la democracia.

Fernández Campo, cuya capilla ardiente se instaló en el Tanatorio de La Paz, en la localidad de Alcobendas, perdió la vida a los 91 años en la clínica Ruber Internacional de Madrid, donde había sido intervenido quirúrgicamente el pasado día 12 por una afección intestinal.

Los Reyes acudieron al sepelio para consolar y expresar su pésame a la viuda, María Teresa Álvarez, y los hijos del fallecido, quienes también recibieron la visita y las condolencias de las Infantas Elena y Cristina.

Durante toda la jornada, visitaron la capilla ardiente personali-

dades del mundo de la política y la economía desde la Transición hasta la actualidad.

La ministra de Defensa, Carme Chacón, quiso rendir homenaje a «uno de los mejores militares» del país, «absolutamente leal a España y a la Corona», a quien los españoles deben sus libertades y la consolidación de la democracia. El presidente del Congreso, José Bono, lo calificó como un «gran patriota», que «no tenía amor superior que el amor a la nación».

También ensalzó la figura del ex consejero real el líder del PP, Mariano Rajoy, quien lo consideró un «ejemplo de entrega, integridad y lealtad constitucional», que «permanecerá vivo en la memoria de millones de ciudadanos».

**RECUERDO DEL 23-F.** El PSOE lo reconoció como «un gran servidor del Estado», que «dio muestras de ser un fiel defensor de la monarquía parlamentaria, particularmente frente al intento de golpe de Estado del 23-F».

Su figura debe ser un referente para todo el que se dedique a la política, por su vocación de servicio público y su trabajo discreto y silencioso, en opinión de la secretaria general popular, María Dolores Cospedal, y la portavoz del Grupo en el Congreso, Soraya Sáenz de Santamaría.

Fernández Campo se mantendrá la memoria colectiva como un asturiano que ha trabajado por España con generosidad y que ha contribuido a que haya una democracia madura, moderna y desa-

rollada, en palabras del presidente del Principado, Vicente Álvarez Areces.

El alcalde de Madrid, Alberto Ruiz Gallardón, destacó que el finado es, junto con Adolfo Suárez y Felipe González, una de las tres

personas que tenían «nombre propio» en la Transición y con la que los españoles están «en deuda de gratitud» porque «es mucho lo que hizo por el país».

Asimismo, el ex presidente del Gobierno José María Aznar recalcó que el ex jefe de la Casa del Rey fue «un gran servidor de España y un gran patriota» y que «todos los ciudadanos le tenemos que estar muy agradecidos».

Para el coordinador general de IU, Cayo Lara, Fernández Campo fue una «figura valiosa» en la historia del país y «un militar leal al jefe del Estado y con fe en los valores democráticos».

Igualmente, el fundador del PP, Manuel Fraga, destacó el papel de Fernández Campo contra el golpe de Estado del 23 de febrero de 1981.

El histórico líder comunista Santiago Carrillo también se desplazó al tanatorio de Alcobendas para rendir homenaje a un hombre «sabio, bueno y valiente que ha hecho mucho por defender la democracia y la libertad».

Entre las distintas personalidades, que se acercaron a dar su último adiós a Fernández Campo, figuran el defensor del Pueblo, Enrique Múgica, la presidenta del Tribunal Constitucional, María Emilia Casas, y el presidente de la Audiencia Nacional, Carlos Dívar, así como la duquesa de Alba.

El ex jefe de la Casa del Rey será enterrado hoy en el cementerio de San Esteban de las Cruces de su ciudad natal, Oviedo, tras el funeral en su memoria que se oficiará en la Catedral de la capital asturiana.

#### LAS DECLARACIONES

►RODRÍGUEZ ZAPATERO  
«Será recordado por la prudencia y la inteligencia con la que prestó sus servicios»

►MARIANO RAJOY  
«Solo puedo desear que su impronta, lo que hizo, nos sirva de ejemplo»

►SANTIAGO CARRILLO  
«Un hombre sabio, bueno y valiente que ha hecho mucho por defender la democracia»

CÉLULAS MADRE

## El científico que engañó al mundo con una clonación, ha sido declarado culpable

EFE / SEÚL

Un tribunal de Seúl declaró ayer culpable de malversación de fondos y adquisición ilegal de óvulos al científico surcoreano Hwang Woo-Suk, de 56 años, que en 2004 engañó al mundo al anunciar que había clonado embriones humanos.

El investigador, elevado a la categoría de héroe nacional tras la pretendida clonación, fue condenado a dos años de cárcel en suspensión, lo que supone que no irá a prisión, aunque a cambio deberá estar tres años bajo vigilancia de las autoridades.

El tribunal suspendió su pena de encierro al tener en cuenta que, pese a sus artimañas, el caído padre de la ciencia surcoreana es una autoridad en clonación animal en Corea del Sur y que el dinero malversado se destinó a asuntos relacionados con la investigación.

No obstante, reconoció la manipulación de los trabajos por parte de Woo-Suk sobre

clonación de embriones humanos, lo que le otorgó prestigio mundial, pero no le condenó por ello porque la Fiscalía no había presentado cargos en este sentido.

La corte del Distrito Central de Seúl, encargada de un proceso que se ha prolongado durante más de dos años, le declaró culpable de haber malversado 830 millones de wonos (470.000 euros) y de comprar óvulos humanos para sus experimentos, algo prohibido por las leyes surcoreanas de bioética.

El tribunal dictaminó ayer que el delito cometido por Hwang, veterinario especializado en reproducción animal, es «grave» e insistió en que «las investigaciones científicas no deben pasar los ámbitos legales».

Tras conocerse el fallo, el doctor estrechó la mano de sus seguidores en la sala y se marchó sin hacer ninguna declaración a los medios congregados. La Fiscalía manifestó su intención de apelar el veredicto.



La buena sintonía entre el clan familiar ayuda para que la tasa de longevidad en España sea alta. / VÍCTOR HERRERO

## LA FAMILIA UNIDA VIVE MUCHO MÁS

Los estrechos lazos afectivos entre padres, hijos y abuelos son una de las razones que explican la longevidad de los españoles

EFE / MADRID

Vivir más. Cuanto más años sumemos, sin perder los matices que conforman nuestra personalidad y que nos hacen creer que somos muy distintos a los demás, mejor. Alargar la vida es una de las máximas aspiraciones del ser humano. Pues bien, la supervivencia de una familia emocionalmente comprometida con sus miembros, junto con la dieta mediterránea, es una de las claves para que España tenga una tasa de longevidad muy por encima de su nivel de desarrollo económico.

Así lo aseguró ayer Manuel Trujillo, profesor de Psiquiatría de la Universidad de Nueva York, durante la presentación del Foro de Soria 21 para el Desarrollo Sostenible, que preside Amalio de Marichalar, y que fue inaugurado por la presidenta de la Comunidad de Madrid, Esperanza Aguirre.

El profesor Trujillo, que es también director de Psiquiatría del Hospital Bellevue, considera que España, que tiene una de las tasas de centenarios más altas del mun-

do, podría ser el primer país en supervivencia si los españoles redujeran el alcohol y tabaco.

El presidente del Consejo de Dirección del Instituto de Empresa Universidad, Rafael Puyol, resaltó que, mientras en las naciones en vías de desarrollo la principal «lacr» sanitaria es la mortalidad materno-infantil, en los Estados ricos el problema es el fuerte incremento demográfico.

**PEQUEÑA VICTORIA.** A su juicio, «no es malo envejecer, ya que es una victoria contra la muerte», aunque planteará problemas serios en el futuro inmediato.

Puyol puso de relieve el aumento de los gastos sanitarios derivados de la atención a las personas que van a vivir más años de lo que se preveía hace un lustro.

«Ahora tenemos que dar vida a los años, creando las condiciones adecuadas», dijo este experto en demografía, que abogó por crear una «salud sostenible».

Por su parte, el director del Instituto de Estudios Económicos,

Juan Iranzo, incidió en los costes que tiene que soportar el Sistema Nacional de Salud a causa de la alta tasa de longevidad y advirtió de que «si la economía española no crece, el modelo será insostenible».

Iranzo aboga por la introducción de criterios de gestión privada y por el cheque sanitario y pidió un acuerdo por la sanidad similar al Pacto de Toledo.

Durante dos días, destacados expertos nacionales e internacionales intercambiarán experiencias para concienciar y aportar soluciones a los problemas y oportunidades que ofrecen la salud, el bienestar y la calidad de vida, según Amalio de Marichalar.

El presidente del Foro de Soria 21 subrayó que la salud es uno de los grandes retos de la humanidad en un mundo globalizado.

Esta organización nacional e internacional sin ánimo de lucro, que el próximo año celebrará su décimo aniversario, tiene como objetivo ser inspirador de un proceso de desarrollo sostenible que sirva a las personas.



Hwang Woo-Suk llegó a ser director del Banco Mundial de Células. / EFE

FAUNA EN PELIGRO

## El lince ibérico retorna a Portugal después de 30 años de ausencia

Azahar, una hembra nacida en Sierra Morena en 2004, es el primero de los 16 lince cedidos por España a Portugal que ha llegado al centro de cría en cautividad de Silves, en el Algarve, para recuperar un felino que se considera extinguido en tierras lusas hace tres décadas. El ejemplar, que partió desde el zoo-botánico de Jerez de la Frontera (Cádiz), es el de más edad con que contarán las instalaciones de Silves para crear una población en cautividad que permita, en unos años, reintroducir ejemplares en libertad y expandir esta especie, considerada como uno de los animales con mayor riesgo de extinción del planeta.

MADRID

**Una mujer boliviana da sola a luz en plena calle de Alcalá** ■ Una mujer boliviana de 28 años dio a luz ayer en la madrileña calle de Alcalá a un bebé ochomesino, que pesó 2,5 kilos, según un portavoz de Emergencias. La embarazada se puso de parto de su tercer hijo cuando iba sola caminando y todo sucedió muy rápido. Cuando llegó la primera unidad del Samur, el bebé ya estaba fuera y solo tuvieron que estabilizar a la mujer. Madre e hijo fueron trasladados a un hospital.

SUBASTA BENÉFICA

**La actriz Charlize Theron besa a una mujer por 93.000 euros** ■ Es habitual ver a famosos subastando algunas de sus pertenencias con el fin de recaudar fondos para alguna causa solidaria. Charlize Theron ofreció un beso suyo a cambio de la cantidad inicial de 86.500 euros. Una mujer pagó 93.000 euros y consiguió besar a la guapísima actriz durante 20 segundos. El dinero será destinado a la fundación infantil OneXOne.

## Los padres del bebé de Málaga son acusados de homicidio

OTR-PRESS / MÁLAGA

El juzgado de Instrucción número 5 de Torremolinos (Málaga) imputó ayer los delitos de lesiones agravadas y homicidio a los padres que, presuntamente, maltrataron a sus bebés mellizos de dos meses y medio, uno de los cuales falleció el pasado sábado, según informaron fuentes judiciales. Esos mismos informadores señalaron que

se trata de una imputación inicial del juzgado encargado del caso, que decretó el pasado sábado el ingreso en prisión de ambos, aunque podría verse modificada conforme a la investigación. Los dos bebés fueron ingresados de inmediato en el Hospital Materno Infantil el pasado jueves.

Los padres del menor, un hombre de nacionalidad rusa, de 23

años y boxeador, y una mujer ucraniana de 20, con residencia en Benalmádena (Málaga), fueron detenidos como presuntos autores. El tiene antecedentes por diversos delitos, el último de ellos por malos tratos y amenazas, mientras que sobre ella constan hasta cuatro detenciones previas por diversos delitos como el de hurto o malos y amenazas.



**1. ALQUILER**

PARTICULAR  
**VENDE O ALQUILA**  
Duplex de 125 m2.  
C/ Pedrera Alta

- 3 dormitorios
- Sal6n comedor
- Cocina amueblada
- 2 cuartos de ba6o amueblados
- Terraza tendadero
- Terraza 20 m2. entoldada
- Aire acondicionado
- Ascensor
- Cochera y Trastero (s6lo venta)
- Buena calidad

Alquiler: 600 €

Venta: 180.000 €

**Telef.: 609 22 45 00**  
**669 96 21 99**

ALQUILO PISO SIN MUEBLES, 4 dormitorios, 2 ba6os, C/ Palma 10. 550 euros. Gastos comunes incluidos. Tlf. 627 60 89 56.

SE ALQUILA APARTAMENTO AMUEBLADO, dos habitaciones, nuevo, zona centro, 410 euros. Tlf. 627 60 89 56 tlf.

ALQUILO APARTAMENTO Ciudad Real, Plaza San Francisco. Sal6n, dos dormitorios, vitrocer6mica, cuarto de ba6o, calefacci6n central, ascensor. Tel6fonos: 926 25 19 59 - 616 92 64 05

APARTAMENTO en Ciudad Real, amueblado con garaje. C/Real 30, 3ºG. Tlf.: 677 52 51 78

PUERTOLLANO GRAN OPORTUNIDAD, Local 600 m. en Avenida Ciudad Real S/N. Venta o alquiler. Tlf.: 926 410 078 - 629 371 748

CIUDAD REAL, alquilo apartamento sin amueblar, C/ Cardenal Monescillo, 4, 4º Tlf.: 677 525 178

SE ALQUILA PISO de 4 dormitorios, amueblado o sin amueblar en zona Moreria de C.Real. Calefacci6n individual, 550 euros. S6lo particulares. Tlf.- 627 326 919

SE ALQUILA APARTAMENTO tipo americano, sal6n-cocina, 1 dormitorio, ba6o, calefacci6n Gas Natural, ascensor. En la C/Moreria de C.Real. Centro urbano. 350 euros/mes + fianza n6mina. Tlf.- 615 068 742

SE ALQUILA PISO de 4 dormitorios, 1 ba6o, ascensor, totalmente amueblado. Avda. 1º Mayo, 59. Centro de Puertollano. 500 Euros/mes + fianza n6mina. Contrato m6nimo 1 a6o. Tlf.- 615 068 742 - 696 069 587 - 657 404 995

ZONA TERRERAS frente centro comercial, se alquila local de 110 m2, con cierres met6licos, preinst., aire acondicionado, ba6os, dispone de 3 despachos. 900 euros. Tlf.- 615 389 892

LIBERTAD, 45 Se alquila piso de 3 dormitorios, ba6o, todo amueblado. Tlf.- 926 742 092 - 616 471 820

AVDA. FERROCARRIL Se alquila piso todo exterior, con parquet, 3 dormitorios, 2 ba6os completos, garaje, trastero, amueblado. 595 euros. Gastos comunes incluidos. Tlf.- 626 054 014. Tardes

SE ALQUILA bar o local acondicionado para auto comercio o para oficinas, 80m, 11m de fachada. Tlf.- 617 094 211

JUNTO RECTORADO Se alquila piso 2 habitaciones, 2 ba6os, amueblado, piscina, armarios empotrados, 500 euros incluida comunidad. Tlf.- 679 414 700.

SE ALQUILA cochera en Avda. Lagunas de Ruidera, entrada por Ronda Ciruela, facilisima maniobra. Tlf.- 607 893 790

SE ALQUILA apartamento de 1 dormitorio amueblado, con calefacci6n y aire acondicionado, ascensor en C/Ntra. S6ra de los Angeles. Tlf.- 617 094 211

C/ANTONIO BLAZQUEZ, zona Moreria, se alquila piso 3 dormitorios, luminoso, reci6n pintado, C.C. parking, econ6mico. Tlf.- 649 281 900

SE ALQUILA estudio amueblado, calefacci6n central, cocina independiente, ascensor, c6ntrico en C/Huertos. Tlf.- 617 094 211

SE ALQUILA apartamento grande en C/Pedro Pardo, 5. Amueblado, dos dormitorios y dos ba6os, aire acondicionado en sal6n. Abstenerse agencias. Pedimos n6mina. Tlf.- 607 893 790

**2. CONTACTO****Argentina y Ecuatoriana**

Lollitas complacientes,  
todo tipo de servicios  
las 24 horas (Puertollano)  
**Tlf.: 618 56 14 64**

**Tatiana (Mejicana)  
Estrella (Venezolana)**

Puertollano. India y rubia, besos,  
caricias, posturitas, todos los  
servicios. 24 horas. Desplazamiento.  
**Tlf.: 625 274 102**

**Chicos Contacto Chicos**

www.chicoscontactochicos.es  
LA LINEA GAY  
MI EN ESPAÑA  
**803 423 381**

**WOMAN EXTREME**

www.womanextreme.es  
**803 423 704**  
UNIVERSITARIAS  
MADURAS E INFIELES

SEÑORA DISCRETA BUSCA HOMBRE  
ARDIENTE. GRATIFICAN. 654 745204.  
692 831061. 634 039005. 671 428685.

**3. EMPLEO**

Espacio reservado para usted.

**926 21 53 01****Ábaco**

Centro de estudios-autoescuela  
Pamón y Cajal 9, Ciudad Real 926 27 48 42

**OPOSICIONES  
SESCAM**

CELADORES 316 plazas  
AUXILIAR 522 plazas  
ADMINISTRATIVO

Comienzo Noviembre 2009

www.abacoformacion.es

**5. VARIOS**

VENDO CACHORROS DE MASTIN  
ESPAÑOL nacidos el 24/08/2009,  
desparasitados. 699.88.73.00

VENDO MESA REDONDA 90 cm  
extensible a 1,20 cm y cuatro sillas  
de haya. Todo 300 euros. Se vende  
por separado tambi6n. 926 25 44 74  
- 620 413 904 tardes.

VENDO CENTROS DE SELECCION  
DE SEMILLAS completos de 1.000 a  
8.000 Kgs./H COFAMA, S.L.  
Tel6fono 983401640 FAX: 983401641

**6. FORMACI6N**

LICENCIADO en Filolog6a Hisp6nica  
imparte clases de Lengua y Literatura a:  
Primaria, E.S.O y Bachillerato. Tlf.- 637  
915 798

INGENIERO IMPARTE clases particu-  
lres exclusivamente en C.Real capital de  
matem6ticas, f6sica y qu6mica, Primaria,  
Secundaria; bachiller, m6dulos, acceso  
universidad. Grupos reducidos, gran  
experiencia. Tlf.- 662 120 911

ESTUDIANTE de Educaci6n Infantil se  
ofrece para dar clases de franc6s hasta  
nivel E.S.O., 2 a6os en E.O.I. y familia  
francesa. Tlf.- 635 082 237

EXAMENES QUINCENALES, esque-  
mas, t6cnicas de estudio. Diplomado en  
Magisterio y Empresariales hasta 4º  
E.S.O. Tlf.- 699 515 606

LICENCIADA en Filolog6a Hisp6nica se  
ofrece para impartir clases particulares y  
en academias. Ana. Tlf.- 647 807 319

ESTUDIANTE DE FILOLOG6A y titulada  
en la E.O.I. imparte clases a todos los  
niveles y preparaci6n de PAU. 9  
euros/hora. Excelentes resultados. Tlf.-  
635 102 525

**7. MOTOR**

BMW 320 diesel, 136 CV, a6o 2000,  
Radio CD MP3, cierre centralizado, ele-  
valunas el6ctrico, climatizador y control  
de estabilidad; ruedas, discos y aceite  
reci6n cambiado, precio 5.000 euros.  
Tlf.: 650 338 953.

PEUGEOT EXPET COMBI cinco plazas,  
todos los extras, con lunas tintadas,  
bola remolque reci6n puesta, precio a  
convenir, tlf.: 636 07 26 09.

A-6 2.500 con 150 cv, a6o 95, en buen  
estado. Tlf.- 609 508 421

PASSAT TDI 130 cv, a6o 2003, color  
negro, 6 velocidades. Precio 7.500  
euros. Tlf.- 627 650 118 - 687 098 906

BMW 320 D 177 cv, octubre 2007, todos  
los extras, impecable, 28.500 euros Tlf.-  
679 978 908

CITROEN XANTIA 2.0 HDI 110 cv gama  
alta, totalmente equipado, impecable, a  
toda prueba, a6o 01, precio 6.000  
euros. Tlf.- 686 908 416

FORD FIESTA 1.100 SURF, reci6n pinta-  
do, llantas aluminio, cubiertas nuevas,  
20.000 kms reales, radio CD. Precio  
3.500 euros Tlf.- 600 634 427

PEUGEOT 405 GL econ6mico. Precio  
2.000 euros. Tlf.- 600 634 427

RENAULT MEGANE 1.9 DCI 130 cv,  
Nov. 06, confort dynamique, todos los  
extras, clima, techo solar panor6mico, 8  
airbag, nuevo, mejor ver, 50.000 km.  
12.900 euros. Tlf.- 667 666 634

**8. VENTAS, TRASPASOS****PISOS, CASAS Y CHALETS**

¡OCASION! se vende piso c6ntrico, 100  
m2, junto a iglesia de San Pedro, 4 habi-  
taciones, 1 ba6o y 1 aseo, cocina amuebla-  
da, salon 25 m2 aproximadamente, exte-  
rior y dos dormitorios. suelo de parquet,  
edificio semi-nuevo (13 a6os) gas natural  
individual (no agencias) precio 210.000  
Euros. tlf.: 659 67 12 82

CIUDAD REAL Se vende piso de 3 dor-  
mitorios, 1 ba6o, reformado, en S.  
Vicente de Pa6l, zona muy tranquila,  
con parque, pista de baloncesto, jard6n,  
etc. Comunidad m6nima. 100.000  
euros. Negociable. Ver sin compromiso.  
Tlf.- 627 326 919

SE VENDE APARTAMENTO 70 m2,  
exterior, 2 habitaciones, sal6n-cocina  
amueblada y ba6o seminuevo, AA y  
calefacci6n. Edificio nuevo. 135.000  
euros. No agencias. Tlf.- 659 671 282

POZUELO DE CTRVA. Casa de 140 m2  
para reformar o construir nueva vivien-  
da, zona muy tranquila a la entrada del  
pueblo. 48.000 euros. Tlf.- 627 326 919

A 3KM. C.REAL Se vende chalet con luz,  
agua potable, piscina, pozo, totalm.  
arbolado. Tlf.- 606 092 460

VENDO O CAMBIO por piso, zona c6n-  
trica, a 50 m. de nuevos juzgados.  
Unifamiliar de 5 dormitorios, 2 ba6os,  
hall de entrada, cocina y comedor, 158  
m2 + patio y cochera. Tlf.- 926 215 044 -  
669 991 239

PLAZA DE GARAJE. En C/Zarza de  
Ciudad Real, tiene 12 m2, ideal para  
coche peque6o. 12.000 euros.  
Negociable. Tlf.- 627 326 919

SE VENDE unifamiliar nueva 3 plantas, 3  
ba6os amueblados, cocina amueblada,  
cocina campera. 245.000 euros. Tlf.- 655  
160 273. Llamar tardes.

ZONA SANTIAGO Se vende plaza de  
garaje, tiene 12 m2, ideal como inversi6n  
siempre alquilada. 15.000 euros. Tlf.- 627  
326 919

CNO. VIEJO DE ALARCOS Se vende  
casa 65 m2, 3 habitaciones, arm. empotr-  
ados, sal6n cocina, despensa, ba6o,  
terraza arriba de 40 m2, aa, gas natural,  
tot.reformada, 120.000 euros negocia-  
bles. Tlf.- 605 233 477 - 609 894 764

CARRION CTRVA. Se vende unifamiliar  
nueva, 4 dormitorios, ba6o, aseo, par-  
quet, arm. Empotrados, excelentes cali-  
dades, 180.000 euros. Tlf.- 656 278 910

MIGUELTURRA Se vende unifamiliar de  
205 m2, 3 dormitorios, 2 ba6os, aseo,  
cocina totalm. amueblada, patio castella-  
no con barbacoa, patio delantero con  
cochera, campera, aa, 240.000 euros.  
Tlf.- 693 844 572

MIGUELTURRA Se vende piso de 2 dor-  
mitorios, ba6o, aseo, cocina amueblada,  
exterior, aire acondicionado. 105.000  
euros. Tlf.- 693 844 572

VENDO UNIFAMILIAR de lujo nueva en  
Poblete, 4 habitaciones, 2 ba6os, 2  
aseos, cocina campera, jard6n y piscina,  
cochera doble. Cocina amueblada (elec-  
trodom6sticos nuevos), armarios empotr-  
ados. Tlf.: 659 671 282, precio 246.000  
euros (no agencias)

SE VENDE PISO en Puertollano centro.  
4 dormitorios, 1 ba6o, ascensor, cocina.  
Todo amueblado. 120.000 euros. No  
agencias. en Avda. 1º de Mayo, 59. Tlf.:  
615 068 742.

**VENTA TERRENOS**

An6ncese en  
DE CIUDAD REAL  
**La Tribuna**

**9. ORACIONES**

GRACIAS ESPIRITU SANTO  
POR LOS FAVORES  
RECIBIDOS  
(G.T.R.)

**Oraci6n al  
Esp6ritu Santo**

Esp6ritu Santo, T6 que me aclaras todo, que iluminas todos mis  
caminos para que yo alcance mi ideal. T6 que me das el don  
divino de perdonar y olvidar el mal que me hacen y que en todos  
los instantes de mi vida est6s conmigo. Yo quiero, en este corto  
di6logo, agradecer por todo y confirmar una vez m6s que nunca  
m6s quiero separarme de ti, por mayor que sea la b6squeda material.  
Deseo estar contigo y todos mis seres queridos en la gracia  
perpetua. Gracias por tu misericordia para conmigo y los m6os.  
(La persona' deber6 rezar esta oraci6n tres d6as seguidos  
sin decir el pedido; dentro de tres d6as ser6 alcanzada la gracia  
por m6s dif6cil que sea. Publicar en cuanto se reciba la gracia).

Agradece la gracia alcanzada

**(F.G.A.)**



TELÉFONOS DE INTERÉS

Table with 2 columns: Service name and phone number. Includes Hospital General, Bomberos, Guardia Civil, etc.

Table with 2 columns: Service name and phone number. Includes Bomberos/ambulancias/emergencias, Policía Local, Policía Nacional, etc.

Table with 2 columns: Service name and phone number. Includes Guardia Civil, Ayuntamiento de Ciudad Real, Radio Taxis, etc.

Table with 2 columns: Service name and phone number. Includes Subsector de Tráfico, Información Meteorológica, Taxis de Miguelturra, etc.

AUTOBUSES URBANOS

Linea 1. Hospital General-Nuevo Parque. Horario de L a S: de 7.00 a 22.50 horas. Frecuencia de L-V, cada 13-15 min; sábados, cada 17 minutos; domingos y festivos de 11.15 a 22.45 horas cada 30 min.

IBERCONSA 926 213405

CIUDAD REAL-MIGUELTURRA: Diario: de 07.15 a 22.15 cada 15-20 min. Domingos: 18.45 y 21.15

HORARIO DE TRENES

ALICANTE-ALBACETE-CIUDAD REAL
SOCUÉLLAMOS: 7,20 - 8,15 - 19,30 - 20,56 // 7,45 - 10,56 - 16,32
CAMPO DE CRIPTANA: 7,36 - 8,31 - 19,52 - 21,18 // 7,26 - 10,39 - 16,13

HORARIOS MISAS

Table with 2 columns: Time and location. Includes DÍAS LABORABLES, MAÑANAS, TARDES, etc.

Table with 2 columns: Time and location. Includes DÍAS BOUTISTA, TARDES DE SÁBADO Y VISPERAS DE FIESTAS

Table with 2 columns: Time and location. Includes 7 Sta. María del Prado (Merced); San Pedro; Sto. Tomás de Villanueva; San Juan de Ávila; San Pablo; Ntra. Sra. de los Angeles; San José Obrero; San Ignacio (Salesianos); Las Casas

Advertisement for MONTAJES ELÉCTRICOS CRESCENCIA PÉREZ. Includes text: INSTALACIONES ELÉCTRICAS DE ALTA Y BAJA TENSION, ENERGÍA SOLAR, PROYECTOS Y EJECUCIÓN, INDUSTRIALES Y MANTENIMIENTO, etc.

HORARIOS DE TRENES

Avant media distancia

Table with 5 columns: Circulación, Madrid P.A., Ciudad Real, Puertollano, Observaciones. Includes routes: Madrid - Ciudad Real - Puertollano, Puertollano - Ciudad Real - Madrid

- (1) No circula: 25-07-09, 15-08-09, 9-09-09 y 8-12-09.
(2) No circula del 25-07-09 al 29-08-09; 9-09-08 y 8-12-09.
(3) No circula: 15-08-09 y 8-12-09.

AVE/ALTARIA ALGECIRAS - CÁDIZ - MÁLAGA - SEVILLA - CORDOBA - PUERTOLLANO - CIUDAD REAL - MADRID - ZARAGOZA - BARCELONA

Large table with 12 columns: CLASE DE TREN, DIAS DE CIRCULACION, and various station names (BARCELONA-SANTS, ZARAGOZA, MADRID, CIUDAD REAL, PUERTOLLANO, CORDOBA, SEVILLA, HUELVA, MÁLAGA, CÁDIZ, ALGECIRAS). Includes times for each station.

ALTARIA CIUDAD REAL - GRANADA / GRANADA CIUDAD REAL

Table with 2 columns: DIAS DE CIRCULACION and station names (MADRID, CIUDAD REAL, PUERTOLLANO, CORDOBA, ANTEQUERA - STA ANA, GRANADA). Includes times.

INFORMACION: Teléfono de información, Reserva y Venta Renfe: 902 24 02 02. Información Venta Internet: 902 10 94 20

Advertisement for TANATORIO-CREMATORIO CIUDAD REAL. Includes text: SERVICIOS FUNERARIOS NUESTRA SRA. DEL PRADO, S.L. SERVICIO 24 HORAS. C/ Camino de la Guija, 21 - 13002 CIUDAD REAL. Telf.: 926 22 14 15 - 926 23 18 02

## **■** PATRIMONIO HISTÓRICO

### **Parque Arqueológico Alarcos-Calatrava.** **Oppidum ibérico y ciudad medieval**

Visita: yacimiento de Alarcos, tras el paso por el Centro de Interpretación; y yacimiento de Calatrava La Vieja en Carrión. Horario de octubre a mayo: de 10.00 a 18.00 horas. Lunes cerrado, excepto festivos. Las visitas guiadas para los centros escolares y público en general se acuerdan a través el teléfono es el 926 666 057 y 600 913 034. Horario visitas guiadas: 10.00, 12.00 y 16 horas.

YACIMIENTOS DE ALARCOS, Y CALATRAVA LA VIEJA (CARRIÓN)

## **■** MONUMENTOS

### **Casa de Gobernación**

La Casa de Gobernación, situada en la localidad de Alcázar de San Juan, es también conocida como la Casa de Palma o de la Cueva. Su construcción está vinculada al establecimiento de poder de la Orden de San Juan en la zona, y posiblemente fue residencia del gobernador. De la construcción original se conserva el patio rectangular delimitado y la cueva.

CALLE JESÚS ROMERO, ALCÁZAR DE SAN JUAN

### **Casa de la Encomienda**

La Casa de la Encomienda, también conocida como Casa de Mendoza o de los Comendadores, está situada en la localidad de Socuéllamos. Es una casa palacio cuya primitiva construcción data de 1440, a la que se fueron anexionando numerosas dependencias en función de las necesidades o de los gustos de cada época.

C/ ANTONIO DE MENDOZA, 37, SOCUÉLLAMOS

### **Casa de La Inquisición**

La Casa de La Inquisición está situada en la localidad de Villanueva de los Infantes. Es una construcción civil levantada en el siglo XVI. Sólo se conserva actualmente el exterior, que posee la portada adintelada con escudo del Santo Oficio: la cruz, la calavera y las tibias cruzadas.

C/ SANTO TOMÁS, VILLANUEVA DE LOS INFANTES

### **Casa de la Inquisición y de los Fúcares**

La Casa de la Inquisición y de los Fúcares está situada en el casco antiguo de la localidad de Almadén. Fue construida para albergar una pequeña congregación de monjes dominicos en los albores de la primera Inquisición, posteriormente fue utilizada como residencia de los representantes de la familia Függer (Fúcares) mientras tuvieron arrendada la mina (1521-1646).

C/ SAN SEBASTIÁN, 61, ALMADÉN

### **Casa de Medrano**

La Casa-Cueva de Medrano está situada en la localidad de Argamasilla de Alba, un lugar emblemático vinculado íntimamente a la tradición cervantina en el que Cervantes concibió y comenzó a escribir su genial obra literaria *Don Quijote de La Mancha*. En 1970 fue declarada Monumento de Interés Histórico-Artístico.

C/ CERVANTES, 7, ARGAMASILLA DE ALBA

## **■** MÚSICA



### **Cine en concierto con Inma Shara.** Inma Shara es una de las más brillantes representantes de la nueva generación de directores de España. Un gran talento que llega al Teatro Quijano el día 7 de noviembre a las 20.15 horas para interpretar música cinematográfica como *El gatopardo*, *Lo que el viento se llevó*, *Memorias de África*, *Cinema Paradise*, *Bailando con lobos*, *La vida es bella*, *Cantando bajo la lluvia*, *Desayuno con diamantes*, *Verano del 42*, *Love Story*, *La misión*, *La lista de Schindler*, *El Padrino II*, *New York - New York*. /LT

Registro civil - Farmacias  
Vida social - Cumpleaños  
**Su agenda en**

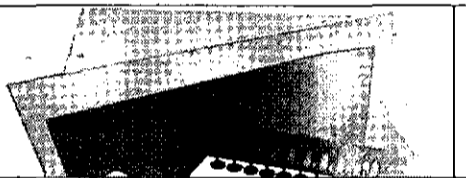

## **■** FARMACIAS

### **CIUDAD REAL**

- Mercedes Sánchez / Mata, 21  
De 10.00 a 10.00 horas del día siguiente
- Amanda Arriaga / Ciruela, 23  
De 10.00 a 22.00 horas

### **PUERTOLLANO**

- Begoña Ruiz / Córdoba, 42  
De 10.00 a 22.00 horas.
- María Antonia Toró / Avda. Primero de Mayo, 15  
De 10.00 a 10.00 horas del día siguiente.

### **TOMELLOSO**

- Fernando Cañas / Alfonso XII, 2  
De 9.30 a 9.30 horas del día siguiente.
- M. Pilar Rubio / Santa Rita, 37  
De 9.30 a 22.00 horas.

### **VALDEPEÑAS**

- Marina Carrasco / Constitución, 1  
De 9.00 a 21.00 horas.
- Josefa Blanco / Avda. Estudiantes, 44  
De 10.00 a 10.00 horas del día siguiente.

### **ALMADÉN**

- José Ramón Sainz / Constitución, 10  
De 10.00 a 10.00 horas del día siguiente.

### **LA SOLANA**

- Alfredo Carvajal / Don Rodrigo, 50  
De 10.00 a 10.00 horas del día siguiente.

### **ALCÁZAR DE SAN JUAN**

- Emilio García / Avda. de Quero, 2  
De 10.00 a 10.00 horas del día siguiente.
- Manuel Moreno / Emilio Castelar, 77  
De 10.00 a 10.00 horas del día siguiente.

## **■** HOY FELICITAMOS A...

Las fotografías para esta sección se depositarán en el buzón que a ese efecto se encuentra en la recepción del periódico, con, al menos, una semana de antelación, y deberán incluir en su reverso la edad, nombre y apellidos de la persona a la que se felicita.

### **DATOS DEL FELICITADO PARA 'HOY FELICITAMOS A...'**

Nombre y Apellidos: \_\_\_\_\_  
Fecha nacimiento: \_\_\_\_\_  
Localidad: \_\_\_\_\_  
Texto de felicitación: \_\_\_\_\_

LA TRIBUNA DE CIUDAD REAL publica diariamente esta sección destinada a felicitar. Para ello, adjúntenos, junto a este cupón, la fotografía de la persona a la que desea felicitar. Rellene este cupón y envíelo, junto a una fotocopia del DNI, a la sección «Hoy felicitamos a...». La Tribuna de C. Real, C/Pedro Muñoz 3. 13005 C. Real.

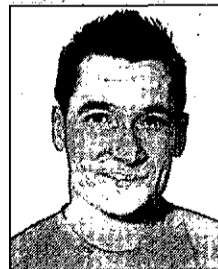

**Miguel Díaz Ripoll**  
Muchas felicidades de parte de tus padres y de tus hermanos

## **HOY**

# 27

 de OCTUBRE de 2009

Faltan 65 días para que finalice el año

**Santoral** Vicente, Sabina, Cristeta, Florencio, Máximo, Venancio, Luciano, Donato, mártires; Frumenio, Desiderio, Quintiliano, Teodoro II, obispos; Néstor, confesor

## **■** LA SUERTE

Datos sujetos a comprobación en lista oficial

## **■** SORTEOS

### **▲ Cupón Pro Ciegos**

LUNES 26/10/2009 ..... 98.948  
SÁBADO 24/10/2009 ..... 91.795  
JUEVES 22/10/2009 ..... 34.543  
MIÉRCOLES 21/10/2009 ..... 68.410  
MARTES 20/10/2009 ..... 30.437

### **▲ Cuponazo**

VIERNES 23/10/2009 ..... 72.828  
.....Serie 047

### **▲ Supercupón Fin de Semana**

DOMINGO 25/10/2009 ..... 81.744  
.....Serie: 047

### **▲ 7-39**

DOMINGO 25/10/2009  
6-7-9-15-19-23-32 .....Reintegro: 8  
JUEVES 22/10/2009  
1-2-14-15-19-24-39 .....Reintegro: 7

### **● Lotería Primitiva**

SÁBADO 24/10/09 7-16-21-25-27-28  
.....Complementario: 1 Reintegro: 9  
JUEVES 22/10/09 15-17-30-33-42-44  
.....Complementario: 6 Reintegro: 8

### **● Bono Loto**

LUNES 26/10/09 ... 19-22-24-39-48-49  
.....Complementario: 15 Reintegro: 7  
VIERNES 23/10/09 ... 6-11-20-26-36-41  
.....Complementario: 2 Reintegro: 9

MIÉRCOLES 21/10/09 3-11-38-44-46-49  
.....Complementario: 42 Reintegro: 6

MARTES 20/10/09 18-25-34-35-37-45  
.....Complementario: 15 Reintegro: 0

### **● Gordo de la Primitiva**

DOMINGO 25/10/2009  
9-33-36-38-42 ..... Reintegro:3

### **■ Euro Millones**

VIERNES 23/10/2009  
6-18-20-29-31 ..... Estrellas: 2 y 8

### **● Lotería Nacional**

SÁBADO 24 DE OCTUBRE (1º premio) .. 62.668  
.....  
.....Reintegros: 4, 8, 9  
JUEVES 22 DE OCTUBRE (1º premio) ... 29.933  
.....Reintegros: 2, 3, 8

## **■** MUSEOS Y GALERÍAS

- Museo Provincial** Ciudad Real  
Paseo Prado, 4. Telf.: 926 25 53 04. Horario: de martes a sábado: 10,00 a 14,00 y de 17,00 a 20,00. Domingos tarde y lunes cerrado. (cerrado por reforma)
- Museo López-Vilaseñor** Ciudad Real  
Calle Reyes, 11. Telf.: 926 25 52 00. Horario: de martes a sábado: 10,00 a 14,00 y de 17,00 a 20,00. Domingos de 10,00 a 14,00. Los lunes cerrará sus puertas al público.
- Museo del Quijote** Ciudad Real  
Ronda de Alarcos, 1. Telf.: 926 20 04 57. Horario: de martes a sábado: 10,00 a 14,00 y de 18,00 a 21,00.
- Museo Diocesano** Ciudad Real  
Calle Caballeros, 5 (Obispado). Telf.: 926 25 02 50. Horario: de martes a viernes: 10,00 a 14,00; sábados: 10,00 a 12,00. Domingos y lunes cerrado. Entrada libre.

- Museo Elba Cerverero** Ciudad Real  
Calle Toledo, 11. Telf.: 925 22 7462. Horario: de martes a sábado: 10,00 a 14,00 y de 17,00 a 20,00. Domingos tarde y lunes cerrado. Entrada libre. (Cerrado por reforma)
- Antiguo Convento de la Merced** Ciudad Real  
Plaza de la Merced. Telf.: 925 25 43 37/34. Horario: de lunes a viernes: 10,00 a 20,00. Domingos de 10,00 a 14,00.
- Museo de la Minería** Puertollano  
Parque del Pozo Norte. Telf.: 926 44 02 75. Horario: de noviembre a marzo: de 10,00 a 14,00 y de 16,00 a 19,00. Domingos y festivos de 10,00 a 14,00. (lunes cerrado)
- Museo Fundación Gregorio Prieto** Valdepeñas  
Calle Pintor Mendota, 21. Telf.: 926 32 49 65. Horario: de 10,00 a 14,00 y de 17,00 a 20,00. Festivos de 11,00 a 14,00.
- Museo del Vino** Valdepeñas  
Calle Princesa, 39. Telf.: 926 34 79 27. Horario: invierno: de martes a sábado de 10,00 a 14,00 y de 17,00 a 19,00. Domingos de 12,00 a 14,00. Verano: de martes a sábado de 10,30 a 14,00 y de 18,00 a 20,30. Domingos de 12,00 a 14,00.

- Museo López Torres** Tomelloso  
Glorieta María Cristina s/n. Telf.: 926 50 54 58. Horario: 12,00 a 14,00 y de 17,30 a 20,30. Domingo de 12,00 a 14,00. Lunes cerrado.
- Corral de Comedias** Almagro  
Plaza Mayor. Telf.: 926 86 15 39. Visitas concertadas con turismo.
- Museo del Teatro** Almagro  
C/ Gran Maestro, 2. Telf.: 926 26 10 14. Horario: abierto de martes a viernes, de 10 a 14 y de 16 a 19; sábados de 11 a 14 y de 16 a 18; domingos de 11 a 14; lunes: cerrado.
- Museo Palmiero** Almodovar  
Calle Pintor Palmiero. Horario previa cita. Telf.: 926 46 40 04
- Parque Minero** Almadén  
Cerro de San Teodoro s/n. Telf.: 926 26 50 02. Horario de octubre a abril: de martes a domingo de 10,00 a 14,00 y de 15,30 a 18,00. Lunes cerrado

- Real Hospital de Mineros de San Rafael** Almadén  
Plaza del Doctor López de Haro s/n. Telf.: 926 26 45 20. Horario: Todos los días de 10,00-14,00.
- Hospedería el Buzón de Quevedo** Villanueva de los Infantes  
Museo Histórico artístico de Francisco de Quevedo. Exposición Arteaga y Alfaro y Quevedo. Telf.: 902 20 20 10. Abierto todos los días de 9 a 23 horas. Entrada gratuita.
- Galería Fúcares** Almagro  
Calle San Francisco, 3. Telf.: 926 86 09 02. Horario: de 18 a 21 horas.
- Galería de Arte Aleph** Ciudad Real  
Calle Reyes, 13. Telf.: 926 25 72 70. Horario: Martes a Viernes, de 18,30 a 21 horas y Sábados, de 12 a 14 horas.
- Galería Artetaca** Ciudad Real  
Exposición: permanente de pintura y obra gráfica. Telf.: 926 27 02 06

## EN CIUDAD REAL

### HOY

 **25° MÁXIMA**  
MÍNIMA **11°**

### Tiempo apacible

Afrontamos otra semana del mes de octubre con tiempo sin cambios de interés. Las nubes volverán a alternarse con amplios claros y no esperamos lluvias de importancia en todo el territorio. De momento los termómetros se mantienen sin novedades importantes. Será una jornada tranquila en lo que a viento se refiere en toda la provincia.

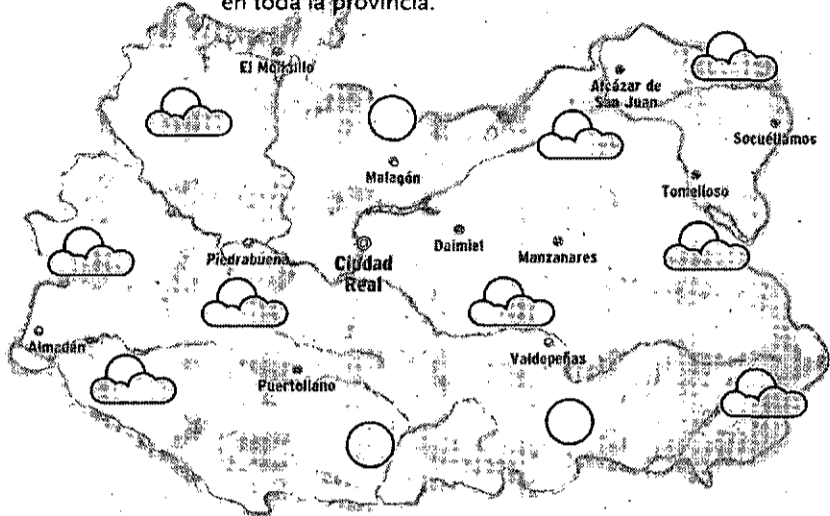

SENSACIÓN TÉRMICA	23°
PUNTO DEL ROCÍO	-0
HUMEDAD	10%
VIENTO	en calma
POSIBILIDAD DE PRECIPITACIÓN	10%
VISIBILIDAD	de 5 a 10km
PRESIÓN ATMOSFÉRICA	1015 mb

previsiones para mediodía

### PRECIPITACIONES DEL AÑO HIDROLÓGICO

AYER	---	(L/m <sup>2</sup> )
OCTUBRE	37,1	(L/m <sup>2</sup> )
SEPTIEMBRE	14,8	(L/m <sup>2</sup> )
TOTAL AÑO HIDROLÓGICO	37,1	(L/m <sup>2</sup> )
TOTAL AÑO HIDROLÓGICO ANTERIOR	364,4	(L/m <sup>2</sup> )



Año Hidrológico desde el 1 de octubre hasta el 30 de septiembre del año siguiente. La cantidad de precipitación acumulada caída en la capital se actualiza todos los meses. Datos facilitados por el observatorio meteorológico a las 14:00 horas.

### NIVELES DE LOS EMBALSES

Detos del 13 al 20 de octubre de 2009



### MAÑANA



 **25° MÁXIMA**  
 **11° MÍNIMA**

### Tarde de paseo

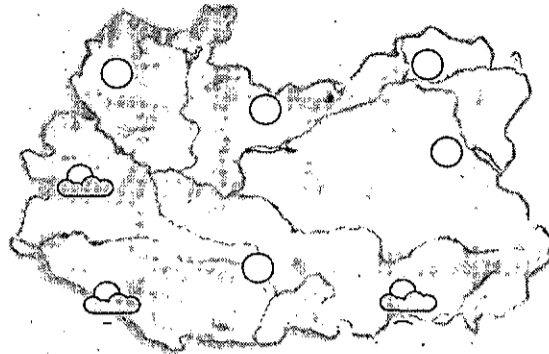
Seguimos a mitad de semana con pocos cambios en la previsión del tiempo. El ambiente será seco y estable y no esperamos nada de lluvias en esta jornada de miércoles. Los termómetros se mantienen sin grandes variaciones con máximas agradables. Jornada donde el viento brillará por su ausencia.



### JUEVES

 **26° MÁXIMA**  
 **11° MÍNIMA**

### Sin cambios importantes

Para esta jornada de viernes se esperan cielos parcialmente cubiertos en todo el territorio. Será un día bastante agradable donde ni la máxima ni la mínima sufrirá cambios importantes. Además será una jornada en la que no soplará viento en toda la provincia.

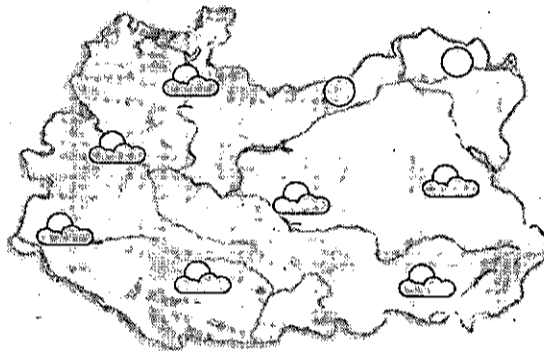

## EN ESPAÑA

### HOY

Se esperan cielos nubosos en Galicia y Asturias, con precipitaciones débiles que aumentarán de oeste a este de Galicia, y que llegarán también Asturias, de forma débil y ocasional. Quedarán intervalos nubosos en el resto del Cantábrico y el noroeste de Castilla y León, con algunas nubes altas también en el Mediterráneo. En Extremadura y el oeste de Andalucía se verán nubes dispersas. Cielos despejados en el resto. Las temperaturas tenderán ligeramente al alza, salvo en el noroeste, donde no cambian.

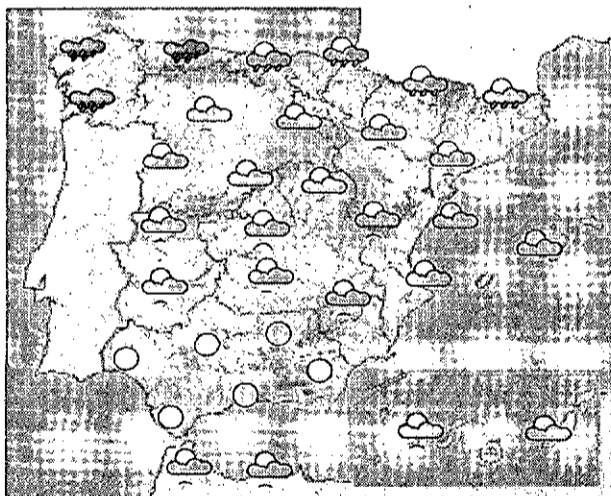

### MAÑANA

### Tiempo estable

Jornada sin cambios importantes. En el norte desaparecerán las lluvias aunque se puede dar algún chubasco en Galicia. En el resto de España se espera nubosidad variable.

### JUEVES

### Se mantiene el tiempo

Para este jueves se esperan cielos prácticamente despejados en toda la península. Se espera algún chubasco de tipo local en alguna zona del sur de Andalucía. Temperaturas sin cambios importantes.

### TEMPERATURAS PREVISTAS PARA HOY

ESPAÑA	Máx.	Mín.	Cádiz	Máx.	Mín.	Granada	Máx.	Mín.	Lleida	Máx.	Mín.	Palmas, Las	Máx.	Mín.	Soria	Máx.	Mín.
Albacete	25	12	Castellón	27	19	Guadalajara	25	12	Madrid	22	10	Pamplona	26	21	Terragona	24	8
Alicante	26	16	Ceuta	24	16	Huelva	23	9	Melilla	21	13	Pontevedra	23	9	Teruel	21	14
Almería	26	17	Ciudad Real	22	20	Huesca	29	15	Málaga	24	19	Salamanca	22	14	Toledo	24	7
Ávila	23	10	Córdoba	25	11	Ibiza	23	11	Murcia	22	17	S. Sebastián	25	8	Valencia	25	11
Badajoz	27	12	Coruña, La	29	13	Jaén	24	15	Ourense	26	17	S.C. Tenerife	24	12	Valladolid	25	17
Barcelona	23	18	Cuenca	24	16	León	28	14	Palencia	23	11	Santander	27	21	Vitoria	19	10
Bilbao	26	13	Girona	24	10	Logroño	21	10	Sevilla	25	14	Segovia	24	15	Zamora	22	5
Burgos	23	10	Gijón	26	10	Lugo	23	8	Paíma M.	21	11	Sevilla	24	11	Zaragoza	24	12
Cáceres	25	14		22	14		20	9		24	16		31	16		23	10

## EN EUROPA

### HOY

Una nueva depresión se acercará el martes desde el Atlántico a las Islas Británicas, donde un sistema frontal dejará precipitaciones moderadas a fuertes durante la jornada. Rachas fuertes en la segunda mitad del día. Las temperaturas tenderán a la baja. Desaparecerán las tormentas de la zona del Mediterráneo, y en el nordeste quedarán cielos nubosos. Ambiente soleado en el resto.

### PRÓXIMOS DÍAS

Las bajas presiones se centrarán en las Islas Británicas y abrazarán el oeste y el suroeste de Europa. Un sistema frontal procedente de esta depresión dejara precipitaciones moderadas en el oeste de Francia, el sur de Reino Unido y Dinamarca. El norte y el noreste se verán también influenciados por las bajas presiones, y los cielos estarán nubosos. Tiempo más tranquilo en el resto.

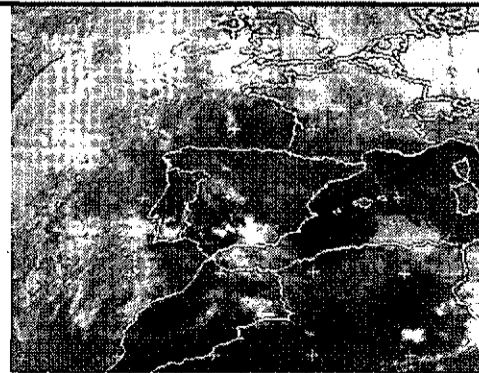

EUROPA	Máx.	Mín.
Amsterdam	15	10
Atenas	23	16
Berlín	13	11
Bruselas	16	9
Buenos Aires	24	11
Caracas	33	26
Dublín	16	11
El Cairo	32	22
Estocolmo	7	5
Ginebra	15	3
Guatemala	28	17
La Habana	31	24
Lisboa	24	17
Londres	17	11
Los Angeles	21	14
México	22	13

¿Estás en Madrid?

La Tribuna también

comprar La Tribuna de Ciudad Real en Madrid ya es posible

Consulta tu punto de venta más cercano en los teléfonos: 91 304 7464 / 91 304 3235

## CAPITAL

### RESTAURANTE HOTEL SILKEN ALFONSO X

Situado en el centro de la ciudad, donde podrá disfrutar de una cocina variada, de calidad y con un esmerado servicio, además de nuestro menú del día. Disponemos de salones privados para comidas de empresa y celebraciones.

CALLE CARLOS VÁZQUEZ 8. TELF.: 926 22 42 81.

### RESTAURANTE HOTEL NAVARRO

Menú diario 10 euros, menú fin de semana 15 euros, menú degustación 25 euros. Suculenta carta y menús especiales para bautizos, comuniones y reuniones de empresa.

AVDA. PÍO XII, 18 (junto antiguo Hospital Añarcos) Teléfono Reservas 926 21 43 77.

### RESTAURANTE ROBERTO

#### HOTEL DOÑA CARLOTA

"Nuestro chef Álvaro Madrid, presenta sugerencias de la CARTA DE INVIERNO: Arroz arbóreo tintado en negro con frutos del mar salteados en una ajada y emulsión de crema de ajo. Taco de Bacalao al pilpil con coral de erizo de mar, asadillo manchego y huevas ahumadas de trucha. Codillo salmuerizado y confitado en su propia grasa con un falso arroz de verduritas y napado con salsa bigarrada.

RONDA DE TOLEDO, 21. TELF.: 926 23 16 10.

### RESTAURANTE

#### LA CUCHARA DE HIERBABUENA

Próxima inauguración en Noviembre.  
C/ PEDRERA BAJA 64 ESQUINA A C/ TOLEDO.  
TELÉFONO 926 10 22 88

### RESTAURANTE SÁNDALO

Elegante establecimiento de obligada visita si se desea apreciar una de las mejores cocinas de la provincia. Originalidad y excelentes calidades para deleitar al comensal más exigente.

RONDA DEL PARQUE (URBANIZACIÓN LOS GIRASOLES). TELF.: 926 21 06 06.

### RESTAURANTE

#### MARISQUERÍA CASABLANCA

Primera casa de mariscos y pescados. Descubra los secretos de la buena mesa y disfrute de la mejor gastronomía: mariscos, pescados y carnes de primerísima calidad. Acérquese a conocer "El Camarote" y el "Salón de Caza" y, por supuesto, descubra el sabor cálido y entrañable de "El Patio".

C/ CRTA. CARRIÓN, S/N. TELF.: 926 22 74 04.

### RESTAURANTE DOÑA FELISITA

Menú del día amplio y variado. Deguste nuestras recomendaciones del Chef. Ambiente selecto y muy agradable. PLAZA DE ESPAÑA 3. TELF.: 926 22 46 50.

### CAFETERÍA RESTAURANTE

#### ASADOR SAN HUBERTO

UN NUEVO RINCÓN CON ENCANTO

Disfrute de la mejor cocina en un ambiente distinto, donde celebrar sus comidas de empresa, especialidad en asados de cordero lechal manchego, cochinillo en horno de leña y carnes a la brasa, pescados y mariscos, disponemos de cafetería para mejor atención de nuestros clientes de 12 h a 1 noche Terraza de verano.

C/ RONDA DE LA MATA, 22. TELF.: 926 92 35 35.

### RESTAURANTE ASADOR SAN HUBERTO

El Restaurante Asador San Huberto podrá disfrutar de la buena cocina en horno de leña, en un ambiente muy agradable, donde celebrar homenajes, comidas, comidas de empresa, etc. atendidos por los mejores profesionales. Especialidad en asados de cordero lechal manchego y cochinillo, carnes rojas a la brasa, chuletillas, pescados y mariscos frescos del día y nuestra repostería casera.

C/ GENERAL REY, 8. (PASAJE). TELF.: 926 25 22 54.

### RESTAURANTE SANTA MARTA II

Abierto desde las 9 horas. Desayunos especiales. Menú del día. Menú de fin de semana. Carta con pescados y carnes frescas. Menús concertados para empresas. Dirección Vicente Merino. PASEO DEL PRADO N: 2. Reservas TELF.: 926 92 19 29.

### RESTAURANTE GUIJAS DE LA MANCHA

#### HOTEL SANTA CECILIA

"Nueva Imagen, de Cafetería, Restaurante, Salones de Bodas, Congresos y Convenciones" Una apuesta decidida por la Calidad y el Servicio y la experiencia que avala Hotel Santa Cecilia. Todos los días podrán degustar nuestros exquisitos menús: "del día, fin de semana, cocina manchega, ejecutivo" ....., además de nuestra carta de platos, postres y vinos (que a buen seguro harán las delicias del paladar más exigente) Nuevo Salón y Menú para celebración de "Bodas" Nuevas Instalaciones "Congresos y Convenciones" C/ TINTE, 3 Ciudad Real (Junto a la Plaza del Pilar) Tfnos. 926 22 85 45 - 25 58 03 www.santacecilia.com

## PROVINCIA

### RESTAURANTE CAMPO BLANCO

Cocina tradicional manchega. Exquisitos platos cocinados al más puro estilo de la tierra.  
C/ CRTA. C. REAL-DAIMIEL. KM. 256. TELF.: 926 81 00 36. TORRALBA CVA.

### RESTAURANTE EL FOGÓN

Situado en el Hotel Verona, donde podrá degustar nuestras carnes en auténtico horno de carbón de encina. Disponemos de salones desde 10 hasta 1.000 comensales. Comidas de empresas y celebraciones sociales.  
CARRETERA PUERTOLLANO, CIUDAD REAL. KM. 163. TELF.: 926 42 54 79 PUERTOLLANO.

### ASADOR RESTAURANTE Y SALÓN "VILLA ISABELICA"

Precioso lugar para comer, cenar o celebrar cualquier evento junto al Castillo de Calatrava en Aldea del Rey. Abierto de lunes a domingo. Amplia variedad en cocina nacional e internacional. Especialidad en asados de la tierra. También menú del día. Información y reservas en:  
TELF.: 678 46 59 51 - 926 21 00 63.

### RESTAURANTE EL GANADERO

Cocina manchega, especialidad en arroz con bogavante y caldos, raciones. Menú diario 9 euros. Menús sábados, domingos y festivos 14 euros. Terraza de verano.  
CRTA. POZUELO (MIGUELTURRA).  
TELF.: 926 24 06 05.

### RESTAURANTE CASA PEPE

Variación con calidad. Situado a 10 min. de Ciudad Real. Calidades de cocina y servicio que concuerdan con el estilo de sus instalaciones.  
CRTA. N-430, KM. 317. TELF.: 926 81 40 79. CARRIÓN DE CALATRAVA.

### RESTAURANTE

#### LA FONDA DE ALBERTO

Casa de comidas. Donde podrá degustar en un ambiente cálido y acogedor de las mejores tapas, los mariscos más frescos, la comida casera como en su casa, la rica cocina de nuestra tierra y sin olvidar la cocina contemporánea. Atendidos por los mejores profesionales del sector.  
C/ CRISTO, 67. TELF.: 926 31 61 76  
FAX: 926 31 61 77. VALDEPEÑAS.

### RESTAURANTE

#### LA RAÑA CUESTA DE LA VIRGEN

Celebraciones, comuniones, bautizos, comida de empresa. Especialidades en Asados, carnes de caza a la brasa, buey al ladrillo. Parque infantil, terraza de verano.  
C/ VILLARRUBIA DE LOS OJOS A FUENTE EL FRESNO Km 7,300. VILLARRUBIA DE LOS OJOS.  
RESERVAS: TELF.: 926 69 51 85

### RESTAURANTE LAS BRUJAS

Referente Gastronómico en La Provincia, donde se fusiona la cocina tradicional "de la abuela" con las últimas técnicas culinarias. Instalaciones totalmente reformadas. Menú Diario y Menú Especial Fin de Semana. Comidas y Cenas de Grupos. Reuniones y Comidas de Empresa. Eventos, Bautizos, Comuniones y Bodas.  
CTRA. NAC. 420 - KM. 231,5  
DAIMIEL (CIUDAD REAL) Telf: 926 85 22 89;  
Email: lasbrujasdaimiel@gmail.com

### RESTAURANTE VALLE CORZO

#### HOTEL PARQUE CABAÑEROS

Situado en pleno Parque Nacional. Nuestras especialidades son el cocido montañés, las judías con perdiz salvaje, el lomo de venao, las migas de pastor, las gachas de gañan, el guisado de jabalí y la carne de buey a la piedra. Menú del día 12 euros. Salón de Bodas y Convenciones.  
C/ REAL 3 - HORCAJO DE LOS MONTES Tel. Reservas 926 775 477 Fax 926 775 404 - direccion@hotelparquecabaneros.es - www.hotelparquecabaneros.es

### RESTAURANTE CAMPO BLANCO

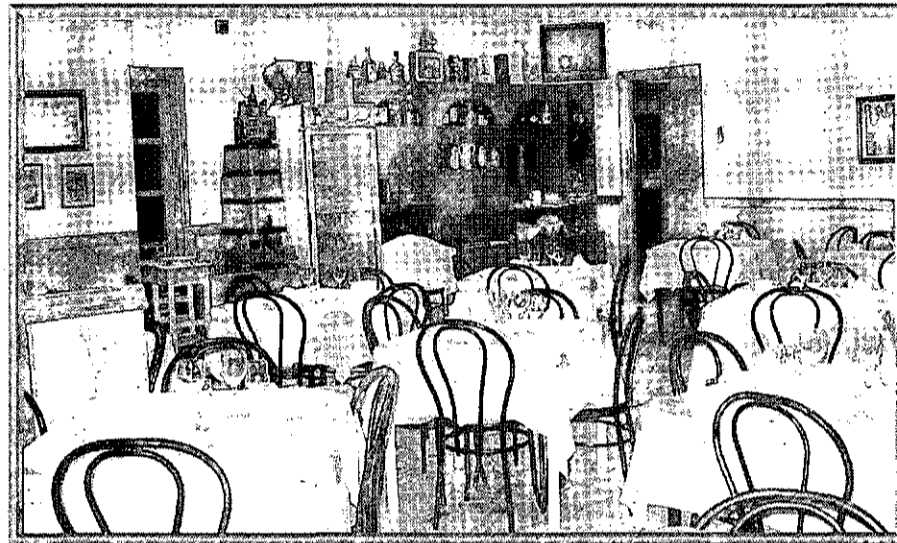

Cocina tradicional manchega. Exquisitos platos cocinados al más puro estilo de la tierra.

C/ CRTA. C. REAL-DAIMIEL. KM. 256. TEL 926 81 00 36. TORRALBA CVA. Foto: Esteban Sánchez

## GUÍA DE RESTAURANTES

### ASADOR RESTAURANTE Y SALÓN "VILLA ISABELICA"



Precioso lugar para comer, cenar o celebrar cualquier evento junto al castillo de Calatrava en Aldea del Rey. Abierto de lunes a domingo. Amplia variedad en cocina nacional e internacional. Especialidad en asados de la tierra. También menú del día. Información y reservas en: 678 46 59 51 y 926 21 00 63.

### RESTAURANTE

#### EL RINCÓN DE CERVANTES

#### HOTEL GUADIANA

Cocina creativa, inaugurado en septiembre de 2004 a pocos metros del centro, un nuevo referente en Ciudad Real con todo lujo de detalles.  
C/ GUADIANA, 36. TELF.: 926 22 33 13.

### RESTAURANTE HOTEL NH Ciudad Real

Situado en el centro de la ciudad. Cocina creativa y de una gran calidad, además de nuestro menú del día disponemos de una variada carta y un extraordinario Buffet de desayunos. Amplios salones para comidas de empresa y celebraciones, bodas, comuniones y bautizos, con la garantía y respaldo de una compañía como es NH Hoteles.  
C/ ALARCOS 25. TELF.: 926 21 70 10.

### RESTAURANTE

#### CASA DIEGO

Comidas y cenas informales, celebraciones de despedidas de solteros, comuniones, bautizos y celebraciones. Menú diario casero por 9,95 euros.  
C/ PASEO DE CARLOS ERAÑA 36  
CIUDAD REAL Tfno. Reservas 926 22 51 00

### CAFETERÍA - RESTAURANTE CAMARÍN

Nuestros menús te sorprenderán. Ven, conócenos y volverás a degustar nuestras cenas informales de fin de semana. Menú del día totalmente casero por sólo 10 euros.  
C/ CABALLEROS, 14 - TELF.: 926 25 69 16  
CIUDAD REAL

**TODO EL CINE**

**CIUDAD REAL**

**IMPORTANTE: VIERNES, LUNES, MARTES Y JUEVES, SE SUPRIMEN LOS PRIMEROS PASES DE LA TARDE**  
**HORA DE COMIENZO 19:50 H CON "MILLENNIUM 2 Y AGORA".**

<p><b>SESIÓN "GOLFA"</b> Viernes y Sábado 0:30</p> <p><b>SALA 1</b> 17:30 - 20:00 - 22:30</p>	<p><b>SESIÓN "GOLFA"</b> Viernes y Sábado 0:30</p> <p><b>SALA 2</b> 17:45 - 20:15 - 22:45</p>	<p><b>SESIÓN "GOLFA"</b> Viernes y Sábado 0:50</p> <p><b>SALA 3</b> 17:45 - 20:15</p>	<p><b>SESIÓN "GOLFA"</b> Viernes y Sábado 0:50</p> <p><b>SALA 3</b> 22:45</p>	<p><b>SESIÓN "GOLFA"</b> Viernes y Sábado 0:50</p> <p><b>SALA 4</b> 17:30 - 20:00 - 22:30</p>	<p><b>SESIÓN "GOLFA"</b> Viernes y Sábado 0:40</p> <p><b>SALA 5</b> 17:30 - 20:00 - 22:30</p>
<p><b>SESIÓN "GOLFA"</b> Viernes y Sábado 0:45</p> <p><b>SALA 6</b> 17:20 - 19:50 - 22:30</p>	<p><b>SESIÓN "GOLFA"</b> Viernes y Sábado 1:00</p> <p><b>SALA 7</b> 17:45 - 20:15 - 22:45</p>	<p><b>SESIÓN "GOLFA"</b> Viernes y Sábado 1:00</p> <p><b>SALA 8</b> 18:00 - 20:35</p>	<p><b>SESIÓN "GOLFA"</b> Viernes y Sábado 1:00</p> <p><b>SALA 8</b> 22:20</p>	<p><b>SESIÓN "GOLFA"</b> Viernes y Sábado 0:50</p> <p><b>SALA 9</b> 17:45 - 20:15 - 22:45</p>	<p><b>SESIÓN "GOLFA"</b> Viernes y Sábado 0:50</p> <p><b>SALA 10</b> 17:30 - 20:00 - 22:40</p>
<p><b>SESIÓN "GOLFA"</b> Viernes y Sábado 1:00</p> <p><b>SALA 11</b> 17:20 - 19:50 - 22:30</p>	<p><b>SESIÓN "GOLFA"</b> Viernes y Sábado 0:40</p> <p><b>SALA 12</b> 17:45 - 20:15</p>	<p><b>SESIÓN "GOLFA"</b> Viernes y Sábado 0:40</p> <p><b>SALA 12</b> 22:45</p>	<p><b>SESIÓN "GOLFA"</b> Viernes y Sábado 0:50</p> <p><b>SALA 13</b> 17:40 - 20:10 - 22:45</p>	<p><b>SESIÓN "GOLFA"</b> Viernes y Sábado 1:00</p> <p><b>SALA 14</b> 17:20 - 19:50 - 22:30</p>	

**TOMELLOSO**

**LA DEHESA - TOMELLOSO**

Precio entrada: 5,50 euros; con carnet joven: 4 euros  
 Miércoles (día del espectador): 4 euros

<p><b>SALA 1</b> Wickie V: 19:00 SyD: 17:00</p>	<p><b>SALA 2</b> AGORA V: 19:15, 21:45, 00:15 S: 16:45, 19:15, 21:45, 00:15 D: 16:45, 19:15, 21:45 Ly M: 19:15, 21:45</p>
<p><b>SALA 1</b> La huérfana V: 22:00, 00:15 S: 19:15, 22:00, 00:15 D, Ly M: 19:15, 22:00</p>	<p><b>SALA 2</b> la crudarealidad V: 19:15, 22:15, 00:15 S: 17:15, 19:15, 22:15, 00:15 D: 17:00, 19:30, 22:15 Ly M: 19:15, 22:15</p>
<p><b>SALA 3</b> V: 19:15, 22:15, 00:15 S: 17:15, 19:15, 22:15, 00:15 D: 17:00, 19:30, 22:15 Ly M: 19:15, 22:15</p>	<p><b>SALA 4</b> V: 19:30, 22:15, 00:15 S: 17:00, 19:30, 22:15, 00:15 D: 17:00, 19:30, 22:15 Ly M: 19:30, 22:15</p>
<p><b>SALA 5</b> V: 19:00, 21:30 S: 17:00, 19:00, 21:30 D: 17:00, 19:00 Ly M: 19:00</p>	<p><b>SALA 5</b> V y S: 23:30 D y M: 21:45</p>
<p><b>SALA 6</b> V: 19:15 SyD: 17:00</p>	<p><b>SALA 6</b> V y S: 21:45, 00:15 D: 19:30, 22:00 Ly M: 19:30, 22:00</p>

**PUERTOLLANO**

LUNES Y JUEVES SE SUSPENDE EL PASE DE LAS 18:00 \*\*\*MARTES CERRADO POR DESCANSO\*\*  
 MIÉRCOLES DÍA DEL ESPECTADOR - A PARTIR DEL DÍA 27 DE OCTUBRE HORARIO DE INVIERNO  
**MULTICINES ORTEGA C/ Cañas, 8-12 Telf. 926/42 86 37 - 42 07 06**

<p><b>SALA 1</b> 18:00 - 20:30 - 23:00</p>	<p><b>SALA 2</b> 18:00 - 20:30 - 23:00</p>	<p><b>SALA 3</b> 18:00 - 20:30</p>
<p><b>SALA 4</b> 18:00 - 20:30</p>	<p><b>SALA 5</b> 18:00</p>	<p><b>SALA 6</b> 18:00 - 20:30 - 23:00</p>
<p><b>SALA 4</b> 23:00</p>	<p><b>SALA 5</b> 20:00 - 22:30</p>	

**VALDEPEÑAS**

**MULTICINES VALDEPEÑAS**  
 CENTRO COMERCIAL- CINE SUR. AV. DEL SUR, S/N  
 MIÉRCOLES DÍA DEL ESPECTADOR. PRECIO 3,50 - LOS MARTES NO HAY CINE

<p><b>SALA 1</b> SÁBADO DOMINGO 17:15 - 20:00 - 22,40 LUNES A VIERNES 20,00 - 22,40</p>	<p><b>SALA 2</b> SÁBADO DOMINGO 17,30 - 20,00 - 22,00 MARTES A VIERNES 20,00 - 22,00</p>	<p><b>SALA 3</b> SÁBADO DOMINGO 17,30 - 20,00 - 22,00 LUNES A VIERNES 20,00 - 22,00</p>	<p><b>SALA 4</b> SÁBADO DOMINGO 17,30 - 20,00 - 22,00 LUNES A VIERNES 20,00 - 22,00</p>	<p><b>SALA 5</b> SÁBADO DOMINGO 17,15 - 20,00 - 22,40 LUNES A VIERNES 20,00 - 22,40</p>
<p><b>SALA 6</b> SÁBADO DOMINGO 17,30 - 20,00 - 22,10 LUNES A VIERNES 20,00 - 22,10</p>	<p><b>SALA 7</b> SÁBADO DOMINGO 17,30 - 20,00 - 22,00 LUNES A VIERNES 20,00 - 22,00</p>	<p><b>SALA 8</b> SÁBADO DOMINGO 17,30 - 20,00 - 22,20 LUNES A VIERNES 20,00 - 22,20</p>	<p><b>SALA 9</b> SÁBADO DOMINGO 17,30 - 20,00 - 22,00 LUNES A VIERNES 20,00 - 22,00</p>	<p><b>SALA 10</b> SÁBADO DOMINGO 17,30 - 20,00 - 22,00 LUNES A VIERNES 20,00 - 22,00</p>

## [LOS CINCO MÁS VISTOS DEL DOMINGO]

El Telediario 2 fue el espacio más visto con 3.645.000 espectadores. En el terreno de las series, *Doctor Mateo* batió a *Sin tetas...*

PROGRAMA	ESPECTADORES	SHARE	CADENA
1. TELEDIARIO 2	3.645.000	20,5%	TVE1
2. DOCTOR MATEO	3.213.000	17,6%	ANTENA 3
3. SIN TETAS NO HAY...	2.695.000	15,8%	TELECINCO
4. TELEDIARIO 1	2.695.000	20,7%	TVE 1
5. INFORMATIVOS (21,00)	2.428.000	14,3%	TELECINCO

### [SHARE]

# 20,7%

## TELEDIARIO 1

Los informativos del fin de semana de TVE firmaron los mejores datos de audiencia del domingo. En la primera edición del telediario, David Cantero y María Casado consiguieron reunir al 20,7 por ciento de los espectadores.

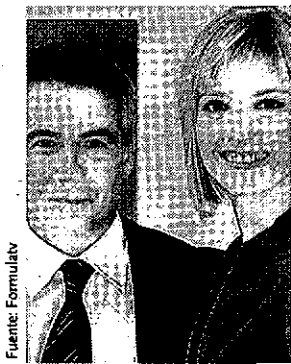

Fuente: Formulabv

## [DESTACADOS Y BREVES]



### 'A fondo zona cero' recorre las calles más peligrosas de España

El equipo de reporteros del programa se han trasladado a Madrid, Barcelona, Sevilla y Valencia, las cuatro metrópolis más pobladas, que son, además, las ciudades donde más se quebranta la ley.  
**ANTENA 3, 00,00 HORAS**

### Una oportunidad para buscar respuestas a la crisis

100 ciudadanos tendrán la oportunidad de preguntar sobre la primera preocupación de los españoles a los agentes sociales invitados a *Tengo una pregunta para usted*: el secretario general de la CEOE y los líderes sindicales de CCOO y UGT.  
**TVE 1, 22,00 HORAS**



### Belinda Washington reaparecerá en Teletienda 2

La nueva serie, *La pecera de Eva*, que intentará reflejar la problemática de jóvenes entre 14 y 18 años de una manera natural y realista, tendrá en su reparto a la popular presentadora y actriz que ya participó en el piloto y que también estará presente en algunas entregas.



### Teletienda sacude su mañana en fin de semana

La cadena planea una profunda remodelación a la franja matinal de los sábados y domingos a través del lanzamiento de un *magacín*, en directo, de tres horas de duración que podría ser conducido por Lucía Riaño.

## tve1

06:00	Noticias 24 horas
06:30	Telediario matinal
09:00	Los desayunos de TVE
10:15	La mañana de La 1
14:00	Informativo territorial
14:30	Corazón
15:00	Telediario 1
15:55	El tiempo
16:00	Amar en tiempos revueltos
17:10	En nombre del amor
17:35	Doña Bárbara
18:25	España directo
20:00	Gente
21:00	Telediario 2
21:55	El tiempo
22:00	Tengo una pregunta para usted. Con Gerardo Díaz Ferrán, Cándido Méndez e Ignacio Fernández Toxo
00:00	Sacalalengua
00:50	Repór
01:45	Telediario 3

## tve2

10:15	La aventura del saber
11:10	La huella
11:15	Espacios arquitectónicos
12:05	Oficios perdidos
12:30	La frontera invisible
13:00	Programa zona ACB
13:15	Comecaminos
15:30	Saber y ganar
16:00	Grandes documentales
18:00	En construcción
20:00	Hércules: sus viajes legendarios
21:00	Smallville. Incluye Sorteo Lotería Primitiva y Nacional
22:00	Documentos TV
23:10	Homo sapiens (la odisea de la especie II)
00:15	La 2 Noticias
00:40	El tiempo
00:45	Tras la 2
01:05	Conciertos de Radio 3
01:35	Cine de madrugada. 55 días en Pekín



## cuatro

06:00	Repetición de programas
06:30	Noticias de la mañana
07:30	Megatrix. Heidi
08:30	Noticias de la mañana
08:45	Espejo público. Con Susanna Griso
12:30	La ruleta de la suerte. Concurso.
14:00	Los Simpson. El viaje misterioso de Homer
14:30	Los Simpson. Especial Halloween VIII
15:00	Antena 3 Noticias 1
16:00	Tal cual lo contamos. Magacín
19:15	El diario. Talk-show
21:00	Antena 3 Noticias 2
22:00	Curso del 63
00:00	A fondo: zona cero. Las calles más peligrosas
01:00	Punto doc. Rumanos en España
02:30	Astro show.

07:05	Naruto
07:35	Bola de dragón Z
09:30	El zapping de surfers
09:45	Medicopter. Vuelo al infierno
10:45	Alerta Cobra. Éxodus y Entre enemigos
12:45	Las mañanas de Cuatro
14:20	Noticias Cuatro
15:15	Fama ¡a bailar!
15:30	Fama ¡a bailar! La escuela en directo
17:20	Fama ¡a bailar! El chat
17:55	Reforma sorpresa
19:10	Password
20:20	Noticias Cuatro
21:25	El hormiguero. Invitada: Adriana Ugarte
22:20	FlashForward. Cisne negro
23:20	Perdidos. Vida y muerte de Jeremy Bentham y LaFleur

## 5

06:30	Informativos Teletienda
09:00	El programa de Ana Rosa. Magacín
12:30	Mujeres y hombres y viceversa
14:00	Karlos Arguiñano en tu cocina
14:30	De buena ley
15:00	Informativos Teletienda
15:45	Sálvame diario
19:00	Toma cero y a jugar
20:00	Pasapalabra. Concurso
20:55	Informativos Teletienda
21:45	G-20. Con Risto Mejide
22:30	Hospital Central. 15 horas y 15 minutos
00:15	Rojo y negro. Con Nacho Abad.
02:15	Lluvia de euros. Concurso
04:00	Infocomerciales
05:00	Fusión sonora. Música

## 6

06:00	La Sexta en concierto
07:00	Chicago Hope
08:00	Lo mejor de La Sexta
08:30	Consejos útiles
09:00	Despierta y gana
10:30	Cocina con Bruno Oteiza
11:00	Crímenes imperfectos
14:00	La Sexta Noticias
14:55	Padre de familia
15:25	Sé lo que hicisteis...
17:30	¡Qué vida más triste!
18:00	Jag: alerta roja
19:00	Navy: investigación criminal
20:00	La Sexta Noticias
20:55	La Sexta deportes
21:30	El intermedio
22:15	Cine. El pacificador. Con George Clooney y Nicole Kidman
00:35	Buenafuente. Invitados: Sergi López y Eduardo Noriega
01:55	El intermedio. Redifusión



## CRN

09:55	Empleo CLM
10:00	Las hermanas MacLeod
10:45	Acorralada
11:30	Toda una dama
13:15	Walker Texas Ranger
13:55	CMT Noticias 1
15:05	El tiempo
15:10	Todo deporte 1
15:30	Cifras y letras
16:00	Rex
17:00	La doctora Quinn
17:45	CLM en vivo
18:30	Cine del Oeste. La ley de la inocencia
20:25	CMT Noticias 2
21:05	El tiempo
21:10	Todo deporte 2
21:30	La vida en broma
22:00	Tal como somos
02:00	Cine de noche. La batalla de Midway
04:00	Planta 25
05:15	Memoria de elefante
05:45	CLM en vivo

08:00	Espacio Abierto (Directo)
10:00	Informativo Regional
10:30	Espacio Compras
10:50	Espacio Vinos
11:00	Informativo Regional
11:30	Espacio Compras
11:50	Espacio Crítico
12:00	Mas Play (Redifusión)
12:30	Informativo Regional
13:00	Movida Deportiva
14:00	Informativo Regional Tarde
14:30	Informativo Provincial
18:00	Mas Play
18:30	Espacio Compras
18:50	Espacio Cultural
19:00	Informativo Regional Tarde
19:30	Espacio Compras
19:50	Espacio E-Tube
20:00	Informativo Nacional
20:15	Informativo Regional
20:50	Espacio Empresarial
21:00	Informativo Regional
21:30	Informativo Provincial
21:50	Espacio Vinos

## TV VALDEPEÑAS

9:30	Meridiano 0
10:00	El percal
11:00	Motomanía
11:30	Concurso
12:00	Tu tarde @
13:00	Informativa
13:30	En casa contigo
14:30	Informativos TVV
15:00	Sobre ruedas
15:30	Teletienda
16:00	Cocina J.J. Castillo
16:30	Cocina Mikel Bermejo
17:30	Cine en Cadena Local
19:30	Pleno municipal
0:00	Informativos TVV @
0:30	Motomanía
1:00	Diario nacional
1:30	Retratos
2:30	Campo de regatas
3:00	Documentales y música
3:30	Doc., music. y teletienda
6:00	Teletienda
6:30	Meridiano 0
7:00	Teletienda

## IMÁS TV

06:00	imás música
08:00	Informativos
09:00	Café imas
11:15	imas musica. Chat
13:00	La Otra Verdad
14:30	Cuéntame. Invitado: José Lorenzo Sánchez Meseger
15:30	Informativos
16:00	El Deporte
16:30	Café imas
18:45	imas musca. Chat
20:30	Informativos
21:00	El Deporte
21:30	Escenarios
23:00	Informativos
23:30	El Deporte
00:30	Canal X

## POPULAR TV

08:00	Dibujos animados
09:30	Hoy celebramos
10:00	La lupa de las noticias
11:00	Call TV
12:00	Ángelus y Santa Misa
13:00	Rincón de luz
14:30	Noticias 1
15:00	Call TV
16:00	Palabra de vida
16:15	Kojak
17:30	Documental
18:00	Estamos contigo
19:00	Documental
20:30	Noticias 2
21:10	España en la vereda
22:00	La lupa de las noticias
23:00	Noche de cine: Rescaten al Titanic
00:30	Noticias 2 (r)
01:00	Palabra de vida

## TV MANCHA

06:00	Euronews
08:00	Noticias
10:00	Infocomerciales
12:15	Noticias
12:45	Mancha Sport
13:15	Vista Atrás. Comercio Justo en Ciudad Real
14:00	Noticias 1ª Edición
15:00	La Hora de Coral
16:15	Fashion TV
17:20	Empleo Castilla La Mancha
17:30	Noticias
18:00	TV Chateando
20:30	Noticias 2ª Edición
21:00	SC Sin Comertarios
21:30	Mancha en Vino. Vendimia 2009
22:00	Causa Común
22:30	Noticias
23:00	Euronews
00:00	TV Chat

\*Los horarios y contenidos de las diferentes cadenas de televisión podrían sufrir modificaciones -ajenas a nuestra responsabilidad- debido a los cambios de programación de última hora.

¡Buenos días! ¿Has probado a despertarte con La Tribuna de Ciudad Real?

Infórmate en el teléfono de atención al suscriptor **926 21 53 01** De Lunes a Viernes de 9:30 a 14:00 h.

# películas

● Mala ★ Regular ★★ Interesante ★★★ Buena ★★★★ Muy Buena

## butaca de cine

★★★★ El orfanato	13:05	Digital + (D. 40)	Terror
★★ El ataque duró siete días	16:30	Veo	Drama
★★ La ley de la inocencia	18:30	CMT	Western
★★ El pacificador	22:15	La Sexta	Acción
★★★★ 55 días en Pekín	01:35	TVE 2	Aventuras
★★★ Traffic	02:45	Digital + (D. 43)	Drama
★★★ El turista accidental	03:55	Digital + (D. 112)	Drama

### 22:15 El pacificador (LA SEXTA) ★★



**EEUU, 1997. 122 m. Dir: Mimi Leder. Reparto: George Clooney, Nicole Kidman, Marcel Iures**

Un tren que transporta cabezas nucleares sufre un accidente en plenos montes Urales, en la antigua Unión Soviética, provocando una explosión nuclear. La Dra. Julia Kelly, una civil del gobierno americano experta en contrabando nuclear, descubre que el accidente es una tapadera y forma parte de una trama relacionada con el tráfico de arsenal nuclear.

### 01:35 55 días en Pekín (TVE 2) ★★★★★

**EEUU, 1963. 154 m. Dir: Nicholas Ray. Reparto: Charlton Heston, Ava Gardner, David Niven**

China, año 1900. Las embajadas extranjeras en Pekín están sometidas bajo una sangrienta revuelta desencadenada por los boxers, que asesinan cristianos en una violenta revuelta nacionalista. Dentro del recinto asediado, el embajador inglés se une a los miembros de otras delegaciones en un desesperado intento por resistir el duro y violento asedio.



# entretenimiento

## butaca de programas

El hormiguero	21:25	Cuatro
El Intermedio	21:30	La Sexta
Tengo una pregunta para usted	22:00	TVE 1
Curso del 63	22:00	Antena 3
Rojo y negro	00:15	Telecinco
Buenafuente	00:35	La Sexta

### 22:00 Curso del 63 (ANTENA 3)

Antena 3 emite una nueva entrega de *Curso del 63*. En esta cuarta emisión, los alumnos se reencontrarán por primera vez con sus familias desde que comenzó el curso. Además, aprovecharán para explicar a sus padres cómo es la actividad diaria del San Severo, y las anécdotas y experiencias que están viviendo.

### 21:25 El hormiguero

(CUATRO)

*Castillos de Cartón*, así se llama la película que protagoniza la actriz Adriana Ugarte, y que aprovecha para presentar hoy en *El Hormiguero*. La artista contará a Pablo Motos de qué va esta historia ambientada en los años 80. Se trata de un triángulo amoroso entre tres estudiantes de Bellas Artes. Ugarte, además, colaborará en un nuevo experimento de Filpy.



# informativos

	MAÑANA	MEDIODÍA	TARDE	NOCHE
TVE 1	06:30	15:00	21:00	01:45
TVE 2				00:15
Antena 3	06:30	15:00	21:00	
Cuatro		14:20	20:20	
Telecinco	06:30	15:00	20:55	
La Sexta		14:00	20:00	
CMT		13:55	20:25	
Telemadrid	07:00	14:00	20:55	00:00
CNN+	24 HORAS			
TVE 24 H	24 HORAS			



Iñaki Gabilondo (Cuatro, 20:20)

# series

● Mala ★ Regular ★★ Interesante ★★★ Buena ★★★★ Muy Buena

## butaca de ficción

★★ Medicopter	09:45	Cuatro	Policíaca
★★★★ ¿Qué vida más triste!	17:30	La Sexta	Comedia
★★ Navy: investigación criminal	19:00	La Sexta	Acción
★★ Hércules: sus viajes legendarios	20:00	TVE 2	Histórica
★★★★ Smallville	21:00	TVE 2	Ciencia-ficción
★★★★ FlashForward	22:20	Cuatro	Intriga
★★ Hospital Central	22:30	Telecinco	Drama
★★★★ Perdidos	23:20	Cuatro	Intriga

### 22:20 FlashForward (CUATRO) ★★★

¿Por qué murieron miles de cuervos en Munich el día del desvanecimiento global? ¿Tienen relación con el suceso ocurrido en Somalia en 1991? ¿Se están repitiendo los patrones? Nuevas e inquietantes incógnitas se suman a la investigación del agente Bendford. Miles de preguntas ante un mismo suceso. Pero, además, a ellas se unen nuevas sensaciones.

### 22:30 Hospital Central

(TELE CINCO) ★★

Vilches tendrá que demostrar que no ha perdido facultades durante el tiempo de inactividad laboral que ha vivido bajo el programa de *Protección de Testigos* y dirigirá dos operaciones de las que dependerá la vida de dos compañeros. Por otra parte, Ester se debate entre la vida y la muerte.



### 23:20 Perdidos (CUATRO) ★★★★★

En la primera entrega, *Vida y muerte de Jeremy Bentham*, los supervivientes del vuelo 316 de Ajira Airways se encuentran con un hombre al que no recuerdan ver en el avión, dice llamarse John Locke y que lo último que recuerda es morir. A través de un *flashback* se descubrirá qué pasó para que saliera de la isla y cómo fue su vida desde entonces.

# deporte

## butaca deportiva

Fútbol. Mundial sub'17	12:00	Eurosport
Baloncesto. Zona ACB	13:00	TVE 2
Fútbol. Resumen Liga Nacional	15:00	Teledporte
Fútbol. Copa del Rey. Marbella-Atlético de Madrid	20:00	Digital + Liga (Dial 10)
Fútbol. Copa del Rey. Alcorcón-Real Madrid	22:00	Digital + (Dial 1)
Polideportivo. Deporte Noche	23:00	Teledporte
Baloncesto. NBA. Cleveland Cavaliers-Boston Celtics	00:30	Digital + (Dial 1)
Baloncesto. NBA. Los Angeles Lakers-Los Angeles Clippers	03:30	Digital + (Dial 1)

### 22:00 Fútbol: Copa del Rey (DIGITAL +)

El Real Madrid de Manuel Pellegrini inicia hoy un nuevo asalto a la Copa del Rey, un título que se le resiste desde el año 1993, y en un torneo que siempre depara alguna que otra sorpresa. La eliminación del conjunto blanco ante el Real Unión de Irún la pasada temporada es el ejemplo más reciente de la historia de una competición plagada de desenlaces inesperados, amonados ahora por el sistema de ida y vuelta, y que permiten la rectificación de los favoritos en el segundo partido.



## RADIOS

RNE	CADENA DIAL	RADIO 5	RADIO 5	ONDA CERO	RADIO 3	RADIO NACIONAL	COPE C-REAL	ONDA CERO	CADENA DIAL	CADENA SER	CADENA SER	RADIO DAMIEL
88.1	88.8	89.2	90.5	92.1	94.1	95.7	97.5	99.8	103.2	103.8	104.5	107.8
Alpázar	Puertollano	La Mancha	La Mancha	C.Real	C.Real	NACIONAL	Puertollano	Valdepeñas	LA MANCHA	ALMADÉN	VALDEPEÑAS	DAMIÉL
88.4	89.2	90.5	1.134	92.1	93.6	95.7	97.5	99.8	103.2	103.8	104.5	107.8
AM	FM											
Los 40 principales	RADIO OLE	RADIO SURCO	RADIO 2	CADENA DIAL	RADIO SURCO	CADENA DIAL	RADIO SURCO	CADENA SER	40	CADENA SER	PEDRO MUÑOZ	
La Mancha	Socuellamos	Tomaloso	CLÁSICA	Valdepeñas	Alcázar	C.Real	Manzanares	C.Real	CR 100.1	Puertollano	FM 107.3	
87.8	88.8	91.4	92.8	93.4	94.9	96.2	99.2	100.4		104.1		



Edita: PROMECAM (Promotora de Medios de Castilla-La Mancha)

Depósito Legal: CR-1164-1990.  
Redacción, Administración y Publicidad: Pedro Muñoz, 3, Ciudad Real, Código Postal 13005  
Teléfonos: 926 21 53 01, 02-03-04-05. Fax Administración y Publicidad 926 21 51 45, Redacción 926 21 53 06.  
Correos electrónicos: redaccioncr@diariolatribuna.com, publicidad@diariolatribuna.com, administracioncr@diariolatribuna.com, deportescr@diariolatribuna.com, provinciacr@diariolatribuna.com, disenocr@diariolatribuna.com y fotografacr@diariolatribuna.com.  
Prohibida toda reproducción a los efectos del Artículo 32,1, párrafo segundo, LPI



# Indra

Joyería de plata y gemas

<http://www.indraplata.com>

C/ M<sup>o</sup> Cristina, 2 - Telf.: 926 25 51 49 - Ciudad Real

## PICOTAZOS

### Con enmiendas, pero sin cuentas

Esta vez, sí. A la sexta comparecencia de Carmen Quintanilla para hablar de los Presupuestos Generales del Estado (PGE) por fin se concretó algo más sobre las enmiendas. Eso sí, las jornadas son prolíficas para los diputados 'populares', porque mientras la presidenta del PP, Rosa Romero, anunciaba el miércoles que eran treinta las enmiendas a presentar, ayer Quintanilla y Carlos Cotillas anunciaron 50. Quizá la semana que viene sean 70 o más. Bienvenidas si suponen una mejora. Sin embargo, lo lamentable es que aún queden políticos que acuden tan mal preparados a una rueda de prensa que no puedan ni ponerle coste a lo que proponen. Se supone que las enmiendas a un Presupuesto deben estar argumentadas y cuantificadas. Quizá eso sea el contenido de la séptima.

### La Solana, una apuesta acertada

La Solana cerró este fin de semana la XXVI Semana de la Zarzuela que, con ser más modesta en el programa respecto a años anteriores, ha cosechado gran éxito de público y crítica. Es un ejemplo de que para que algo sea bueno no tiene que ser abundante. Han sido menos representaciones, pero de alta calidad. Y en tiempos de crisis se entiende que los presupuestos son más ajustados. Podían haber optado por mantener el número de actos rebajando el nivel, pero acertaron al mantener la pauta de la calidad por encima de la cantidad.

### Vaya 'piedra' la de Gallardón

Vaya gracia que le tiene que hacer al concejal de Hacienda de Ciudad Real que el Ayuntamiento de Madrid elabore un ranking tributario de municipios españoles. ¿Es que Gallardón no tiene otra cosa que hacer que poner en aprietos a los demás alcaldes, incluidos a los de su propio partido? Porque según ese estudio, Ciudad Real es la tercera de España con el IBI más alto. Para desgracia de Esperanza Aguirre, Madrid figura en el puesto 24.

## ESTO ES GANA DE GANETA POR MIGUEL ANGEL LÓPEZ ALCOBENDAS

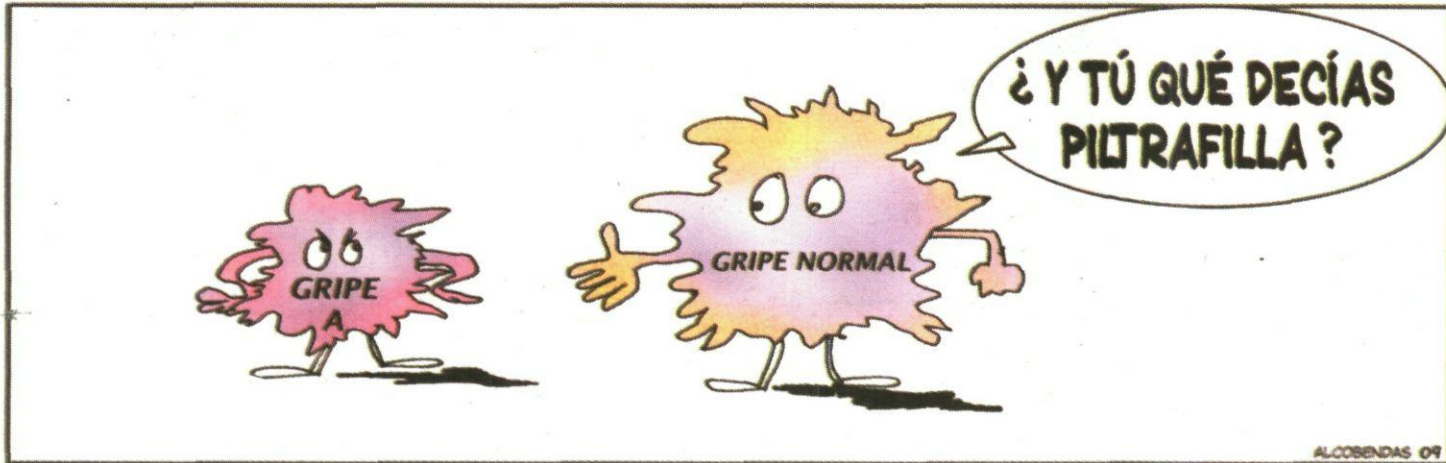

ALCOBENDAS 09

## LOURDES ORTEGA RUIZ / COMERCIANTE FLAMENCO-TAURINA

Esta joven de Ciudad Real lleva diez días al frente de un nuevo negocio llamado Louvi Rocier@, en el 4 de la calle Azucena, en cuyo escaparate se juntan las sillas de montar, las batas de cola y los capotes toreros, además de otros muchos artículos ligados a esos ámbitos.

# «La gente pide probarse los trajes»

DIEGO FARTO / CIUDAD REAL

LOURDES ORTEGA está recibiendo todavía material para el arranque de su tienda, pero entre unas cosas y otras consigue atender con una sonrisa a sus entusiasmadas visitas y responder a este diario.

**Por aquí se ve un poquito de todo, ¿a qué se dedica concretamente Louvi Rocier@?**

La idea inicial era meternos en el mundo de la equitación, las monturas, los arreos... todo lo relacionado con el caballo. Pero una vez dentro, decidimos que nos metíamos en el mundo taurino, que tampoco hay en Ciudad Real. Pero pensamos que ya que estamos, vamos a meter algo de flamenco, que tampoco hay mucho. Todos son productos que para comprarlos mucha gente se va fuera de aquí, ya sea para el Rocío o para otras ferias de Andalucía, o los alumnos de la Escuela Taurina, que no tienen que ir a Madrid para comprar la ropa o los trastos de matar.

**¿Es difícil encontrar proveedores para estas cosas?**

Un poco, pero son suministradores muy concretos y de buena calidad.

**¿Qué ha sido lo más complicado para abrir el negocio?**



TOMÁS FERNÁNDEZ DE MOYA

Realmente el dinero. La economía está bastante flojilla y abrir un negocio hoy en día está complicado, no te dan muchas facilidades para montarlo.

**¿Cómo está reaccionando el público?**

A la gente le está gustando, hay muchas personas que pasan después de ver el escaparate. Vie-

nen a ver, a preguntar, y los chicos de la Escuela Taurina, tanto los de Ciudad Real como los de Miguelurra, vienen y se animan unos a otros. Dicen que ya no van a tener que ir a Madrid a comprar sus cosas. Y la gente de la calle pregunta si vamos a traer mantones o si se pueden probar los trajes.

**¿Cuándo piensan que tendrán más movimiento?**

Esperamos que en Navidad. Está bien para hacer regalos si es que se quiere hacer algo curioso: complementos para el traje, un traje flamenco, un vestuario campero, botas... Y, además, tenemos elementos de decoración de todo este mundo.

Lleno de razones para elegir el camino más largo



**HONDA**  
The Power of Dreams

Honda CR-V Edición Especial por 24.900 euros.

PVP recomendado en Península y Baleares para Honda CR-V 2.0 i-VTEC Edición Especial incluyendo IVA, transporte, impuesto de matriculación y aportación de la Red de Concesionarios Oficiales Honda. 3 años de garantía, sin límite de km, a través de la Red de Concesionarios Oficiales de venta de automóviles Honda. PVP válido hasta el 31/07/09. Plan 2000E no incluido. Consulte condiciones en la Red de Concesionarios Oficiales Honda. Consumo mixto (l/100 Km): 6,5-8,2. Emisiones CO<sub>2</sub> (g/km): 173-195.



**CR-V**



**Valero Automóviles.**

Ruiz Morote, 3. Tel. 926 22 07 09\*. CIUDAD REAL. - Pol. Ind. Ctra de Alcázar s/n, parcela R-187. Tel. 926 64 70 61\*. MANZANARES. CIUDAD REAL.

\*Contacte con nosotros para más información y solicitud de prueba.



# Negocio

& Estilo de Vida  
Castilla-La Mancha

Diario libre de  
información económica

Martes 27 de octubre de 2009 / Año 4, Número 710 / [www.diarionegocio.es](http://www.diarionegocio.es)

## El termómetro



### PRINCIPALES INDICADORES

Ibex 35	11.622,60	▼ -1,00%
Frankfurt	5.642,16	▼ -1,71%
Londres	5.191,74	▼ -0,97%
París	3.744,45	▼ -1,68%
Euribor	1,251%	▼ -0,003p.

Hoy dirige Negocio:

**Arturo Baldasano**  
Vicepresidente de Teka



32

**Elvira Carles Arranca**  
el futuro  
post-Kyoto



4

OJD: Difusión Acta 2008: 83.632 ejemplares. Difusión julio de 2009 (pendiente de control): 75.124 ejemplares. Tirada del número 709: 86.053 ejemplares

## Cinco cajas negocian la creación de Caja del Ebro

Finanzas ❖ CAI, Círculo, Canarias y Rioja, el núcleo que quiere incorporar a Cantabria

La consolidación del sistema financiero español vive un nuevo episodio. Cuatro cajas de ahorros (CAI, Círculo Católico, Insular de Canarias y Caja Rioja) forman un núcleo duro con un proyecto muy avanzado que tiene incluso nombre: Caja del Ebro. Para ganar tamaño, buscan incorporar un nuevo elemento, con Caja Cantabria como favorito. ■ P5

## Política

### Cobo desata la guerra interna del PP al atacar a Aguirre

La Presidencia de Caja Madrid es el detonante pero las acusaciones del vicealcalde de la capital sobre las supuestas presiones del entorno de la presidenta de la Comunidad de Madrid a Rodrigo Rato han abierto la caja de Pandora. El intenso cruce de acusaciones entre los implicados escenifica uno de los peores momentos del PP como partido político. ■ P26

D. SANTAMARIA



### EEUU da muestras de tener la crisis doblegada

#### Coyuntura

Los expertos ya se atreven a decirlo: el país en el que nació una de las peores crisis económicas de la historia la ha superado con muchas más rapidez de lo que se esperaba. Lo afirmó ayer en Madrid el prestigioso Irwin Stelzer, quien ahora anima a levantar la guardia contra los efectos secundarios de las políticas públicas que se han desplegado desde el año pasado. Stelzer no es optimista y piensa que las autoridades se resistirán a retirar los estímulos fiscales y monetarios con la rapidez que exige el nuevo escenario. ■ P25

## ADEMÁS

### Telefónica coloca 1.750 millones en una hora

Nuevo éxito de Telefónica, la operadora que preside César Alierta, en su política de emisión de deuda dentro de su plan para prefinanciar los vencimientos de ésta de 2010: en una hora colocó 1.750 millones en bonos a 10 años con un cupón de 4,693%. ■ P10



César Alierta. AN

### Volkswagen busca petróleo bajo la crisis

El grupo automovilístico alemán negocia a bajo precio la adquisición del carrocerero Karmann, que está en suspensión de pagos desde hace meses. ■ P8

### El Popular ve bajo control su morosidad para 2009

Las menores entradas en mora y las mayores recuperaciones de fallidos sitúan la ratio en el 4,6% hasta septiembre y el banco prevé no superar el 5,5%. ■ P6

### La UIA apoya a la abogacía de Madrid frente a Garzón

El presidente de la Unión Internacional de la Abogacía (UIA), Bernd Reinmüller, apoya al Colegio de Abogados de Madrid en su querrela a Garzón. ■ P28

### Más difícil el gesto fiscal de ZP a las izquierdas

En sus enmiendas sobre la reforma fiscal, IU-ICV, ERC y el BNG hacen ofertas casi tan inaceptables para Hacienda como las de CiU o el PP. ■ P24

## Balnearios a precio único.

De domingo a jueves **45€** Viernes y Sábados **65€**  
Consulta establecimientos y servicios incluidos.

MEJOR PRECIO GARANTIZADO

Pago en **3 meses 0% intereses**<sup>(1)</sup>

Precios por persona y noche en habitación doble en régimen de alojamiento y desayuno, válidos para estancias de mínimo 2 noches hasta el 3 de diciembre y del 8 al 19 de diciembre. Gastos de gestión (3€ por reserva) no incluidos. Plazas limitadas. \* Consulta condiciones de aplicación de estas promociones. (1) Operación financiada por Financiera El Corte Inglés, E.F.C. S.A.

902 400 454  
[www.viajeselcorteingles.es](http://www.viajeselcorteingles.es)

VIAJES

El Corte Inglés

# EN DOS MINUTOS

## IBEX 35

Variación ayer: **-1,00%**



## MEJOR Y PEOR

Enagás	0,50%	OHL	-7,65%
Abertis	0,00%	Iberia	-5,93%
BBVA	-0,08%	Bankinter	-4,86%
G. Natural	-0,14%	Sacyr Valleh.	-4,36%
R. Eléctrica	-0,33%	Mapfre	-3,64%

## EURIBOR

— A 12 meses  
— A tres meses

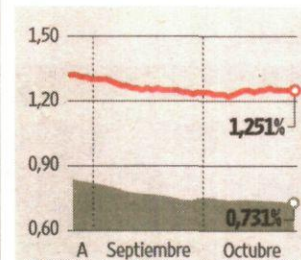

## BONO EN EL DÍA

Puntos básicos: **▲ 0,04**

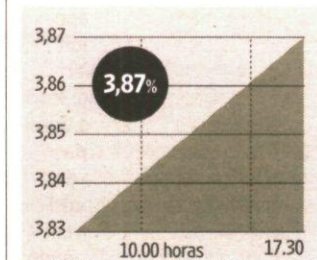

## DIVISAS

1 € equivale a:

EURO/DÓLAR	-0,80%	1,489
EURO/YEN	-0,58%	137,20
EURO/LIBRA	-0,65%	0,912
EURO/FRANCO	0,07%	1,514

## REVISTA DE PRENSA

### Intereconomía

**Ningún móvil escapa ya al 'oido' de Sitel.** El 8 de noviembre es el plazo previsto por el Gobierno para ejecutar el apagón prepago. Todos los teléfonos móviles —tanto de contrato como de prepago— deberán tener un dueño conocido, con su nombre y apellido. Los que no hayan identificado su terminal perderán inmediatamente la línea.

### The Netherlander

**ING se divide en dos y ampliará capital.** La entidad financiera holandesa ING se dividirá en dos para separar operaciones bancarias y de seguros en el marco de una reordenación estratégica emprendida conforme a un acuerdo con la Comisión Europea que se ejecutará en los próximos años. El banco holandés venderá todas las operaciones de seguros durante los próximos años y realizará, además, una ampliación de capital de 7.500 millones de euros y devolverá al Estado Holandés el 50% de las ayudas recibidas.

### Le Monde

**Credit Agricole estudia una fusión a tres bandas.** La entidad francesa Credit Agricole estudia una fusión a tres bandas con Socièté Générale y Groupama. Asegura que el presidente de la entidad, René Carron, y su consejero delegado, Georges Pauget, están estudiando esta operación "con gran secreto". Detalla que los planes del banco apuntan a una fusión en dos etapas: una primera con Groupama, a través de la puesta en común de su negocio asegurador y, posteriormente, con la entidad Socièté Générale, en la que Groupama ya ostenta una participación del 4%.

### CapitalNews

**A ZP se le agolpan las rebeliones "sostenibles".** Los 'ministros menguantes', los barones de Ferraz, las CCAA socialistas y los 'exiliados' de Moncloa preparan la guerra de la Ley de Economía Sostenible. Moncloa busca tregua con las promesas del fondo sostenible y el Plan E para Garmendia, la marcha atrás en los termosolares para Chaves y el 2000E para Sebastián.

## EN IMÁGENES



**1. ADIÓS A FERNÁNDEZ CAMPO.** Cientos de rostros conocidos, entre ellos los de los Reyes de España, acudieron ayer al tanatorio de La Paz de Alcobendas, en Madrid, para despedirse del ex jefe de la Casa del Rey Sabino Fernández Campos, que falleció el domingo a los 91 años. El ex presidente del Gobierno José María Aznar, acompañado por su esposa, Ana Botella, también visitaron la capilla ardiente. Por la mañana, Aznar, hiperactivo, estuvo en una conferencia en la Fundación Faes. ¿Volverá a la política en activo? Muchos quisieran... EFE/J.J. GUILLÉN

**2. EN HONOR AL 'PIBE' DE ORO.** El director de la empresa mexicana Cervecería Revolucionaria, Roberto de Alba, ha creado la cerveza "10 Maradó" en honor del 'pibe' Diego Armando Maradona. A De Alba sólo le falta la aprobación del astro del fútbol argentino para lanzar el producto. EFE/CERVECERÍA REVOLUCIONARIA

## CON LA QUE ESTÁ CAYENDO...

**El culmen de la sofisticación, un desfile de peluquería mientras vuelas en avión.** La compañía aérea low cost EasyJet (no se preocupen que si viajan en ella sabrán en todo momento por qué el vuelo les ha valido tan barato) y la cadena de peluquerías Marco Aldany, se han unido con el fin de realizar un espectáculo inédito en el mundo, un desfile de peluquería a bordo con ruta Madrid-París (qué mejor destino para un vuelo con tanto estilo). Los pasajeros de este vuelo no sabían absolutamente nada de lo que iba a suceder du-

rante su vuelo, por lo que su sorpresa al observar la original acción ha sido muy grata. Para este desfile en vuelo, Marco Aldany e EasyJet han echado la vista atrás hasta los ochenta. Marco Aldany ha presentado una colección con una apuesta atrevida como la cultura alternativa o underground de aquella época y que hoy se presentó en primera para todos los pasajeros del vuelo Madrid París, de EasyJet. La inspiración de Marco Aldany en su última colección, toma forma a partir de los excesos: volúmenes impredecibles que desafían la ley de la gravedad, tupés de mechones cardados con efecto frisé, fuertes y declarados con líneas paralelas y asimetrías latentes junto a un intenso maquillaje. ♦ I.G.-J

## LA AGENDA

**Resultados de Vueling.** Vueling informa de sus resultados de septiembre y organiza una multiconferencia con analistas.

**Resultados BBVA.** El BBVA publica sus resultados de los primeros 9 meses de 2009. Posteriormente organiza una webcast con analistas.

**Resultados Enagás.** Enagás publica sus resultados de septiembre y organiza una "conference call" para comentar los resultados con analistas.

**La división Retail de Jones Lang Lasalle en rueda de prensa.** La división Retail de Jones Lang Lasalle da una rueda de prensa en Madrid para presentar su "Informe del sector de Centros Comerciales en España: Situación actual, perspectivas y problemáticas- Octubre 2009".

**Informe sobre cambio climático.** Se presenta en Madrid el informe "World Energy Outlook 2009" sobre cambio climático. En el acto Antonio Brufau, presidente Repsol, y Miguel Anto-

ñanzas, presidente E.ON España, atienden a los medios.

**Seminario.** Javier Gómez Navarro, presidente del Consejo Superior de Cámaras de Comercio, da la conferencia de clausura del Seminario "Fiscalidad y competitividad exterior", organizado por Unidad Editorial.

**Masa monetaria del BCE.** El BCE anuncia cifras de masa monetaria correspondientes a septiembre.

## EL BROTE VERDE DEL DÍA

**La televisión de pago ve la luz.** Dice un informe de la consultora Price WaterhouseCoopers en su último estudio sobre el sector de medios de comunicación y entretenimiento que, después de sufrir la mayor crisis publicitaria que se recuerda, este sector se recuperará a partir del próximo año. Lo hará gracias a la tecnología digital y a la generalización de la banda ancha para el acceso a internet. La televisión de pago será la gran beneficiada, así como el acceso a internet. El sector crecerá una media del 3,8% anual entre 2009 y 2013.

## OPINIÓN

## SOTO VOCE

## Por Topo Giggo

Juan José Ibarretxe rompe su silencio. El día era el propicio (celebración del 30 aniversario del Estatuto de Gernika) pero como sus compañeros de partido (PNV) decidieron no festejarlo junto al Gobierno actual, el ex lendakari tuvo a bien incluir unas palabritas en el diario *Deia* para tener su particular conme-

moración. Criticó las medidas anticrisis puestas en marcha por su sucesor, **Pablo López**, y censuró que el actual Ejecutivo socialista no realice "una apuesta decidida por la innovación", amén de las críticas que vertió al presidente del Gobierno, **José Luis Rodríguez Zapatero**. **Juan José Ibarretxe** tampoco pasó por alto la polémica salida de **Pedro Luis Uriarte** de la presidencia de Innobasque y ha considerado este hecho un ejemplo de "la situación tan preocupante en la que estamos".

La reforma laboral no está en la agenda del Gobierno. El Topo se ha topado con un cerca-

no asesor económico de Moncloa al que le gustó la entrevista al economista **Guillermo de la Dehesa** que publicó NEGOCIO ayer y dijo haberle interesado algunas de sus reflexiones. Coincide con De la Dehesa en que el Gobierno debería fijar una fecha límite para cerrar el acuerdo social. "Pero ya te digo que en la agenda del Gobierno no está la reforma del mercado laboral", me precisó. Pues qué bien...

Las enmiendas útiles del PSC pensando en la 'pela'. El portavoz adjunto del Grupo Socialista en nombre del PSC, **Dani Fernández**, pasa de discutir con CiU sobre las grandes cuestio-

nes del Presupuesto y, para dejar claro lo que hacen unos y otros, anda diciendo en el Congreso que sus enmiendas son útiles, no como las de los nacionalistas, y van a suponer 20 millones adicionales para Cataluña. Las de CiU, asegura, "son una mera declaración de intenciones". Pero las suyas supondrán, entre otras cosas, 3,6 millones para la llamada Casa de las Lenguas de la Generalitat, un millón para la Fundación de la Universidad Obrera de Cataluña, 800.000 euros para reformar el Ateneo de Barcelona y 400.000 euros para el Auditorio barcelonés. Pelas son pelás y no buenas razones.

## UP/DOWN

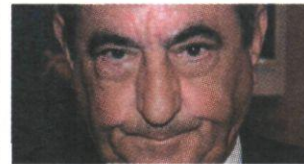

## Buenos augurios

Con la que está cayendo en el sector turístico, el presidente de Globalia, **Juan José Hidalgo**, tiene mucho mérito al asegurar que la compañía doblará el presupuesto del año pasado, gracias al control del gasto.



## De locos

No hace ningún bien, por supuesto a su partido pero tampoco al país, agitar las guerras internas para no conseguir nada. **Alberto Ruiz Gallardón**, arrojando a su número dos, ha echado más leña al fuego.

## POR CIERTO...

## Lo público es una gran solución

Una de las grandes consecuencias de las crisis económicas es que el sector privado sale realmente perjudicado frente al sector público. Y en esta crisis no iba a ser menos. Los despachos de abogados se han dado cuenta de ello y en los últimos meses se han visto muchos movimientos al respecto en este ámbito del Derecho. El último fichaje es del bufete CMS Albiñana & Suárez de Lezo que ha contratado al abogado del Estado Pablo Dorronsoro para integrarse en el departamento de Derecho Público. Un área que la semana pasada sufrió la pérdida de uno de sus socios, José Giménez, que se marcha a Linklaters.

Semanas anteriores hemos visto como los despachos de abogados preparan y refuerzan sus departamentos de Derecho Público, Procesal, arbitraje internacional y concursal, áreas de las que los bufetes pueden sacar algún rédito, al quedarse seco el pozo del derecho mercantil y las operaciones de compraventa. ¿Qué sucede? En la actualidad los despachos de abogados se buscan las castañas para intentar mejorar los resultados de años anteriores. Ahora, la gallina de los huevos de oro —fusiones y adquisiciones— ha cambiado de orilla y se ha pasado al

## LAS CLAVES

Lo público está de moda.

CMS ha contratado a Pablo Dorronsoro como socio del departamento de Derecho Público tras la salida de José Giménez a Linklaters.

Los departamentos de Procesal, Público y Regulatorio, y Concursal se han convertido en la gallina de los huevos de oro.

Fuente: elaboración propia. Negocio

otro bando. Los bufetes han encontrado una solución para salir del paso pero, ¿estos movimientos quieren decir algo más? Los despachos andan unos metros por delante del mercado, y se han dado cuenta de que con la crisis se espera —porque todavía no ha llegado— un gran cambio regulatorio en sectores económicos de mucho peso como el energético, las telecomunicaciones y el financiero. Parece que todo ello será como una carrera de fondo y que los despachos están ahora cogiendo posiciones. Ahí habrá negocio, y donde hay negocio, un abogado está detrás. P29

## El enésimo intento político de noquear a las sicav

De entre los miles de enmiendas a los Presupuestos Generales de 2010 presentadas en el Congreso, tres se ocupan específicamente de las sicav. Esquerra, IU-ICV y el BNG, apoyos con los que querría contar el Gobierno, han hecho causa común en contra de los polémicos vehículos de inversión. Pero esta vez la estrategia es especialmente peligrosa para los socios, peligrosa porque apuntan donde más duele: ¿son, realmente, instituciones de inversión colectiva? Los grupos de izquierdas ya no tratan de que los ricos de las sicav paguen más por un cambio en el régimen especial de las sociedades. Lo que proponen es un tope máximo de participación, un tope tan bajo (hablan de entre el 2% y el 5% de un determinado capital social máximo fijado en estatutos) que haga imposible a uno de esos ricos entrar en una de estas sociedades de inversión. El planteamiento es tan maquiavélico como eficaz y, de hecho, poco de colectivo tienen muchas sicav. Lo mismo hay

que sacar tales sociedades *mal-ditas* del saco reglamentario de los fondos y pactar un nuevo régimen fiscal y jurídico donde al fin los ricos puedan gestionar su dinero sin tener que pedir disculpas por ser ricos. P24

## Aflora el dinero, de quienes lo tienen, en el automóvil

Las crisis económicas hacen borrón y cuenta nueva en todos los sectores. Cuando los apuntes se han pasado a limpio, y no queda mucho para que esto suceda, dos compañías parecen mejor posicionadas que otras para afrontar el futuro en el sector del automóvil. Una es japonesa y se llama Toyota, y la otra, europea, es Volkswagen. Esta última ya anunció su intención de salir de compras. Y parece haber llegado el momento, con un cupo de constructores bajo pedido, como Pininfarina, Heuliez o Karmann, que atraviesan duros momentos. Volkswagen apuntará a esta última, con la que ha firmado el diseño de vehículos históricos. Ahora, el único logo que figurará en la producción de Karmann tendrá el signo de la doble uve. P8

## EDITORIAL

## ¿Qué valoraciones refleja la Bolsa?

Es la gran duda de muchos expertos y casi nadie sabe qué contestar. La pujanza de los últimos meses responde a las inyecciones de los bancos centrales, que han logrado dejar las cotizaciones en zona de antes de la crisis. Pero no hay que olvidar que la renta variable descuenta los beneficios empresariales y que, precisamente, no es que estén demasiado boyantes ahora mismo. El escenario de recesión que tenemos por delante no es nada claro, aunque lo cierto es que no se respiran excesivos ánimos bajistas. ¿Hay riesgo de una nueva caída dramática de las cotizaciones? El desplome anterior llegó por la bancarota de los bancos estadounidenses y la caída en picado de entidades europeas que tuvieron que ser rescatadas. Ciertamente, hay muchos riesgos latentes, y un problema de mora a medio plazo de unas dimensiones incalculables. Sin embargo, las actuaciones de las autoridades monetarias y económicas han tenido un efecto balsámico en los mercados, a pesar de que las inyecciones de liquidez no han facilitado ni mucho menos el acceso al crédito de los empresarios. Así que cabe decir sin demasiado riesgo de equivocarse que la Bolsa está ofreciendo unas valoraciones irreales, alejadas de la ortodoxia. Ojalá no sufra un desplome fuerte de nuevo, porque la importancia de la renta variable es vital. Sin ir más lejos, afecta a innumerables partícipes de planes de pensiones, que tienen depositado su capital en estos instrumentos de previsión y constituyen un elemento básico para la cohesión social el día de mañana. Por tanto, es un momento de reclamar máxima cautela a los gestores, pero también a los gobernantes, para que adopten las medidas de reforma económica necesarias para que la salida de la crisis esté sustentada en algo real y no sólo en inyecciones artificiales desde los bancos centrales. ♦

## Negocio &amp; Estilo de Vida

Director: Manuel López Torrents  
Subdirectores: Miguel Humanes (Economía y cierre), Eva Ruiz-Hidalgo (Actualidad).  
Adjuntos al director: Raul Pozo, Israel

García-Juez, Ana Franco, Ignacio Alonso-Villalobos, y Raimundo Castro.  
Jefes de sección: Vanessa Sanchidrián (Energía y Telecomunicaciones), Juan Arús (Automoción), Ramón Roca (Profesionales), Ignacio Flores (Economía), Eladio del Prado (Opinión), Yoana Novoa (Arte), Álvaro J. Sanmartí (Maquetación), Amaya Verde (Infografía).

DELEGACIONES:  
Andalucía: Marta Oses.  
Cataluña: Joaquim Marqués.  
Castilla y León: Javier Hernández.  
Castilla-La Mancha: Olalla Plaza.  
REDACCIÓN: Pedro de Valdivia, 16. 28006 Madrid Email: redaccion@neg-ocio.com  
Teléf: 915 121 760. Fax: 915 189 730.  
PROYECTO GRÁFICO: Miguel Buckenmeyer.

## Tumbo de Privilegios, S.L.

Editores: José María Sayago, Fernando Sánchez  
Subdirector General: Gregorio Cortés.  
Director de publicaciones: Antonio Pérez Henares.

Adjunta Presidencia: Mar Lizana  
Directora Financiera: Jimena Uranga  
Director de Marketing y Distribución: Alejandro González  
Director Comercial: Víctor Cifuentes  
Jefes de Publicidad: Fernando Sánchez y Jesús Moriano  
Coordinador: Luis Marco.  
OFICINA CENTRAL: Pedro de Valdivia 16, 28006 Madrid. Tif: 917 818 981/2. Fax: 915 769 067. DELEGACIONES: Andalucía: Rioja, 25-1ªB. 41001 Sevilla. Tif: 954 500 136.

Fax: 954 501 237  
Cataluña: Pl. Tetuán, 40-41, 2ª. ofics 29. 08010 Barcelona. Tif: 932652619.  
Fax: 932440855  
Castilla y León: Alicia Serna: publicidad@negociocyl.com 660 73 85 42.  
Aragón: Metha Gestión & Medios C/ Inocencio Jiménez, s/n50001 Zaragoza. Tif: 976 765 014 Fax: 976 765 083 Levante: Tif: 917 818 981/2 Fax: 915 769 067. Castilla La Mancha: publicidad@negocioclm.com

## SUS SEÑORÍAS

Las 'dos caras' del PNV

El mismo partido que la pasada semana ayudó al PSOE a salvar los Presupuestos Generales del Estado para 2010 va a poner en aprietos a los socialistas esta semana. De hecho, el Ejecutivo ya ha sufrido dos derrotas en la Cámara Baja. En concre-

to, el PNV defenderá una proposición de ley que esgrime criterios de "racionalidad, austeridad y eficiencia" para imponer una reorganización del Gobierno, de modo que en ningún caso podrá contar con más de dos vicepresidencias y catorce ministerios.

El actual gabinete de Zapatero tiene 17 ministerios, de los que tres cuentan con rango de Vicepresidencia. Doblando la manta, los diputados del PNV en Madrid tienen orden de votar con el Gobierno la nueva Ley del Aborto. ¿A qué juegan? **Servet**



“Se debe legislar desde las Cortes y no desde el púlpito”

Bibiana Aído  
ministra de Igualdad.

## Un aniversario poco grato

CARLOS HUMANES



Esta semana se cumplen ochenta años de los siete días más dramáticos de la historia financiera internacional moderna. Entre el 23 y el 29 de octubre del año 1929 se fragó aquel histórico 'crash' que a los alevines del sector se les narra como remedo de los cuentos de miedo y advertencia que protagonizaba el 'hombre del saco'. La efemérides llega en un momento en que nos encontramos también en una situación complicada, aunque el consenso de los agente económicos insiste en que ahora la situación no es tan grave como lo fue entonces. Entre otros motivos porque las lecciones aprendidas durante aquella gran hecatombe han servido para evitar que las autoridades mundiales caigan ahora en los mismos errores que entonces agravaron una situación ya de por sí extrema. Se habría conseguido, por ejemplo, que los grandes países mundiales involucrados en el desas-

tre no apliquen medidas proteccionistas y que los bancos centrales apaleen dinero a espaldas para evitar el colapso total del circuito del crédito.

Y, sin embargo, aunque estos dos extremos sean ciertos, los más pesimistas siguen sin ver cerca la salida a una crisis que se produjo en su origen por la proliferación de las operaciones con derivados financieros. De muchas clases. No sólo los relacionados con las tristemente famosas hipotecas 'subprime'.

Hoy, cuando ha pasado un año y un mes desde la quiebra de Lehman Brothers, las cuentas de los grandes bancos de inversión estadounidenses han brillado en el último trimestre con un resplandor inesperado. Son unos números espectaculares, cuyo talón de Aquiles se encuentra quizá en que las ganancias se han generado sobre todo en las divisiones relacionadas con la negociación en los mercados financieros. Mientras, la banca minorista parece la convidada más pobre de este renovada festival. Y lo malo es que esta banca minorista con problemas debe encargarse de redistribuir en la economía real las inyecciones de dinero público que se han trasladado hacia el sistema financiero para procurar su salvación.



JPOZAS

Seguro que el actual dibujo coyuntural podría llevar la firma del mismísimo **Thomas W. Lamont**, el mítico 'chairman' de J.P. Morgan que ocupaba la cúpula de esta entidad en la última semana de octubre de 1929. Una gran parte de las fuertes inyecciones de dinero público que han llegado al sector financiero están siendo empleados por los grandes bancos para tapan los agujeros que les ha provocado en sus balances su mala selección del riesgo. Y usan el resto de los recursos que han recibido a cuenta de todos los contribuyentes en adquirir los bonos soberanos que los estados tienen que emitir a mansalva para financiar los planes de rescate. Es decir, que podría decirse que en

el momento actual del proceso los bancos trasladan el 'riesgo malo' al Estado. Un riesgo incuantificable, evanescente y multiplicado además por las titulizaciones. Con lo que el mismo sector público que pone el dinero para el saneamiento del sector termina empantanado con la porquería provocada por las malas prácticas. No es nada nuevo. En muchas otras ocasiones, el estado ha tenido que hacerse cargo de las iniciativas industriales fallidas del sector privado. Los españoles de cierta edad podrán, por ejemplo, recordar la tarea que en muchos de estos asuntos tuvo que emprender aquel viejo Instituto Nacional de Industria.

A la vista de esta situación y

por mucho que en algunos titulares de prensa se difunda la idea contraria, los estados no van a tener más remedio que aumentar la presión fiscal para salir de esta encrucijada. Quizá lo hagan sin aumentar la imposición directa como porcentaje de las rentas y opten por más tributos indirectos o, simplemente, por eliminar algunos tratos de favor fiscales que recibían sectores concretos y que ya no podrán mantenerse. En este sentido, un buen ejemplo, puede ser el caso alemán, cuyo nuevo gobierno de coalición, según titulaban muchos medios este fin de semana va a recortar impuestos. La realidad es que los recortes, si llegan porque la situación lo permite, no aparecerán hasta 2011. El próximo año lo único que habrá será aumentos en las ayudas por el cuidado del hijo y desgravaciones para las familias. Al menos esto es lo que se desprende de lo que han declarado las autoridades alemanas y ha publicado la prensa internacional.

No son buenas noticias pero, al menos 80 años después del gran 'crash' no proliferan como entonces las noticias que hablan de inversores arruinados que se arrojan al asfalto desde la ventana de sus despachos. ♦

JOSÉ RAMÓN PIN ARBOLEDAS



## La (E)esperanza de Caja Madrid

Todos los medios hablan de Caja Madrid. Se barajan diversos argumentos para defender a los candidatos a presidirla. En primer lugar se descarta al **Sr. Blesa** que, por fin, ha comprendido que su salida era necesaria para asegurar la estabilidad en el gobierno de la cuarta institución financiera del país.

No hay aún ningún candidato oficial y sí rumores. Yo me apunto al que dice que la presidenta **Aguirre** apoya a su vicepresidente **González**. Creo que es un acierto, porque el problema en Caja Madrid, en los últimos meses, ha sido la gestión política de sus órganos de gobierno, no su gestión operativa. Con ser importante la gestión operativa, en una caja de ahorros la política es vital. La una sin la otra, y viceversa, lleva a la inestabilidad, que es lo peor que puede pasarle a una institución financiera con la específica regulación jurídica de las cajas.

Conozco a D. Ignacio (Nacho para muchos). He trabajado con él. Tiene las virtudes desarrolladas durante muchos años de gestión en diversas instituciones, incluyendo el Ayuntamiento, el Estado y la Comunidad. Ha sido capaz de hacer frente a retos importantes y de sufrir el asalto a su intimidad guardando la serenidad necesaria que requiere un puesto como el de presidente de Caja Madrid. Ha demostrado tener la prudencia necesaria para manejar una entidad financiera, la capacidad de diálogo que requiere su órgano de gobierno y, además, procede de la principal institución del territorio base de Caja Madrid.

Sin desdoro de otros aspirantes, al margen de luchas de poder dentro de los aparatos partidarios, y aunque no hubiera un componente político en la gestión, creo que la esperanza de Caja Madrid es el vicepresidente de Esperanza. ♦

## Arranca el futuro post-Kyoto

ELVIRA CARLES



Aunque la 15ª Conferencia mundial de cambio climático de las Naciones Unidas se va a celebrar el próximo mes de diciembre en Copenhague, la va a celebrar una reunión preparatoria de dicha cumbre. Esta primera reunión y las diferentes rondas que se celebren son de vital importancia ya que de la COP 15 debe salir, en teoría, una

nueva hoja de ruta que determine cómo se va a afrontar la lucha contra el cambio climático para el periodo 2012-2020 y con la vista puesta en 2050.

De las COP anteriores, Bali en 2007 y Poznan en 2008, no salieron grandes documentos vinculantes pero sí que se dio un acuerdo común en determinados puntos. Entre ellos que todos los países, desarrollados y emergentes, asumen ya que deben reducir de forma urgente y drástica sus emisiones de gases con efecto invernadero. También que estamos inmersos en una nueva revolución tecnológica y que la "descarbonización" de la economía no tiene vuelta atrás. Se remarcó la eficacia de las energías renovables

en la nueva economía y, por último, se apuntó cómo las empresas iban a ser capaces de mejorar su productividad, continuar creciendo y sirviendo a la sociedad dentro del nuevo marco económico medioambiental.

A partir de este escenario, ¿qué podemos esperar de Copenhague y de las reuniones previas? Lo primero es la llegada de un nuevo actor principal. Todo apunta a que los EE.UU. van a apostar, por primera vez, fuerte por el cambio climático y por el futuro post-Kyoto. Huelga decir la importancia que puede tener la participación estadounidense y el ascendente que puede ejercer sobre otras economías, como la China o la India.

Otro actor importante será la

Unión Europea que está liderando la lucha climática mundial. Como muestra la reciente aprobación del Consejo de Europa de un nuevo paquete de energía y clima. Supone que para el año 2020 Europa reducirá sus emisiones de gases con efecto invernadero en un 20% respecto a las de 1990 y que la contribución de las energías renovables será como mínimo del 20%.

Junto a ellos, un resto del mundo lleno de intereses heterogéneos. Rusia, repleta de recursos naturales y expectante. Países emergentes a los que no se puede negar el derecho al progreso y cada vez más generadores de emisiones. Muchos países africanos, sin crecimiento ni emisiones. Algunos que

hacen de sus inmensas masas forestales moneda de cambio ante la deforestación.

Todos ellos deberán ponerse de acuerdo para conseguir un objetivo casi imposible: que en 2050 las emisiones respecto a un año base, 1990 para la mayoría, se hayan reducido en un 50%. Habrá que ver ahora qué herramientas usan, qué rumbo toman las negociaciones y qué buenos propósitos e ideas se quedan en el camino. En definitiva quién gana y quién pierde. De su audacia depende no sólo nuestro modelo económico sino también nuestra calidad de vida futura. ♦

Elvira Carles, directora de la Fundación Empresa y Clima.

**Última hora Delphi: despidos en Portugal**

■ La multinacional de componentes del automóvil Delphi anunció que **despedirá a 300 trabajadores** de su fábrica de Guarda al finalizar 2009, según fuentes sindicales.

**EMPRESAS & BOLSA****Conversaciones a cinco bandas para crear Caja del Ebro**

**Finanzas** ♦ CAI, Círculo, Insular y Rioja, núcleo duro, quieren incorporar a Cantabria

JAIME LAZCANO  
empresas@neg-ocio.com

Nuevo capítulo en la consolidación del sistema financiero español. Hasta cinco cajas de ahorros estudian en la actualidad una integración que situaría a la resultante como la décima caja española por volumen de activos. Se trata de Caja de Ahorros de la Inmaculada (CAI), Caja Círculo Católico de Burgos, Caja Insular de Canarias y Caja Rioja, a las que se ha añadido en las últimas semanas Caja Cantabria.

Según ha podido saber NEGOCIO de fuentes internas de una de estas entidades, el proyecto inicial incluía a las cuatro primeras entidades, a las que el Banco de España había advertido de la necesidad de encontrar una solución a su actual estado mediante una integración. De acuerdo con las citadas fuentes, el proyecto se encontraba bastante avanzado, "prácticamente hecho", e incluso cuenta ya con un nombre para la entidad resultante: Caja del Ebro.

Sin embargo, la suma de las cuatro entidades no resultó satisfactoria para el organismo regulador, lo que llevó a las entidades a la búsqueda de nuevos aliados. En este escenario aparece en escena Caja Cantabria, que sería el quinto componente de la alianza. En este caso, la suma conllevaría hablar de la décima caja de ahorros de España por volumen de activos, que sumarían algo más de 40.000 millones de euros.

Este diario trató de ponerse en contacto con Caja Insular de Canarias y Caja Rioja, sin conseguirlo. El resto de entidades declinó hacer comentarios a excepción de Caja Cantabria, la cual negó que, en estos momentos, la entidad esté inmersa en un proceso de fusión de este tipo.

**Grupo "potente y sólido"**

Su presidente, Enrique Ambrosio, aseguró el pasado viernes, con motivos de la presentación de los resultados trimestrales de la entidad, que Caja Cantabria quiere configurar un grupo de cajas "potente y sólido" y espera que las conversaciones para su integración con otras entidades, unas "cuatro o cinco", se inicien como tarde en diciembre,

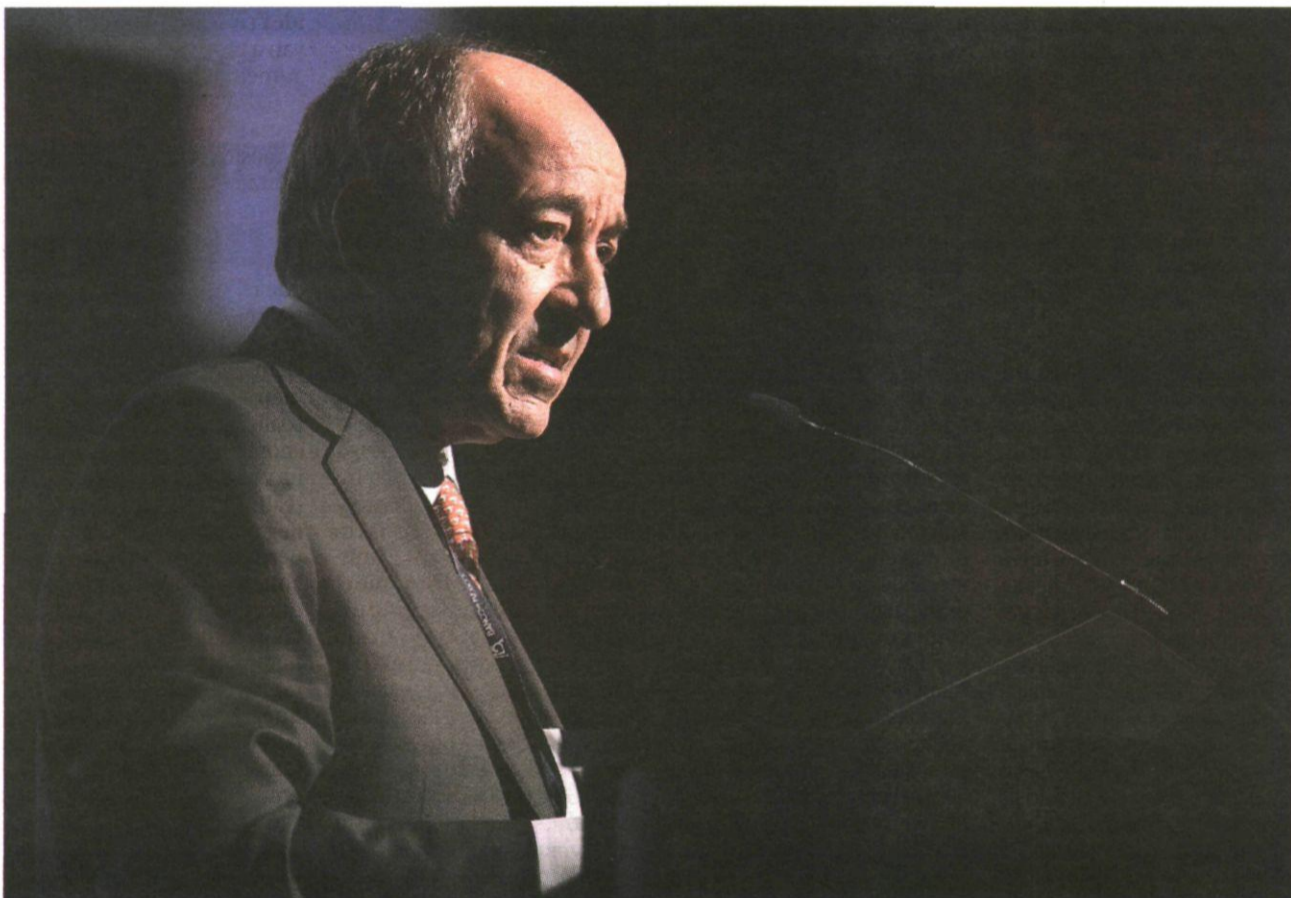

Miguel Ángel Fernández Ordóñez, gobernador del Banco de España. JOSÉ MÉNDEZ/EFE

**El Banco de España da de plazo hasta junio de 2010 para culminar el proceso de integración**

una vez que todas tengan "los deberes hechos", como ya lo tiene ella.

Eso sí, Ambrosio aseguró que no hay todavía "ninguna novedad", ni sobre las posibles cajas participantes ni sobre los plazos del proceso. Señaló al respecto que las conversaciones "preliminares" con otras entidades para iniciar las negociaciones "todavía no han cuajado", y destacó que la cifra de cajas que baraja es "razonable".

De acuerdo con las fuentes mencionadas, el Banco de España ha dado como plazo para que culmine la operación el fin del primer semestre del ejerci-

cio. De hecho, las negociaciones entre CAI, Caja Círculo, Caja Insular de Canarias y Caja Rioja estaban notablemente avanzadas, prácticamente a la espera de que el organismo regulador diera su visto bueno.

**Más incorporaciones**

También sería posible que al proyecto se incorporara una nueva entidad para lograr el objetivo de conseguir más volumen con una misma estructura de costes.

Sin embargo, según se vaya incrementando el número de cajas para llevar a cabo la fusión, el proyecto se iría complicando cada vez más, especialmente si se tiene en cuenta el componente político de estas entidades financieras. El Banco de España considera que las integraciones de este tipo deben sumar activos en torno a 50.000 millones de euros.

Hasta el momento, el organismo que dirige Miguel Ángel Fernández Ordóñez se ha visto

obligado a intervenir una entidad, Caja Castilla-La Mancha, debido a sus graves dificultades financieras.

Mientras, desde diversos ámbitos se está insistiendo en la necesidad de poner en marcha de una vez el Fondo de Reestructuración Ordenada Bancaria (FROB), antes de que sea demasiado tarde.

En este sentido, la Comisión Europea ya ha advertido de manera reiterada que deberá analizar pormenorizadamente y caso por caso la aplicación del fondo a las entidades financieras al tratarse de una ayuda pública. Con todo, el escenario de las fusiones de cajas de ahorro está en plena ebullición y no se descarta la aparición de nuevos movimientos.

De concretarse el proyecto de Caja del Ebro, se trataría de la segunda operación de este tipo de carácter interregional, después de la alianza que firmaron Caja de Ahorros de Navarra con Caja General de Canarias. ♦

**La consolidación del sistema financiero, en plena ebullición**

■ Actualmente, hay abiertos varios procesos de fusión en el sistema financiero español. En Andalucía, Unicaja, Caja Jaén y CajaSur caminan hacia la integración mientras que en Cataluña hay dos negociaciones abiertas: la que lidera Caixa Catalunya, que integrará a Caixa Manresa y Caixa Tarragona; y la que negocian Manlleu, Sabadell, Tarrasa y Girona, incorporada a última hora. Caja General de Canarias y Caja Navarra firmaron recientemente una alianza, interpretada como la primera fusión interregional. Las cajas de Castilla y León preparan una fórmula adecuada para una integración que fortalezca los balances para capear la crisis. ♦



Xabier Alkorta. AN

**Los sindicatos temen por la integración de CCM****Cajas**

La posible fusión podría no tener los apoyos suficientes dentro de la Asamblea General

AGENCIAS  
redaccion@neg-ocio.com

Los sindicatos con representación en Caja Castilla-La Mancha (CCM) expresaron ayer su temor de que la posible fusión de la entidad no tenga los apoyos suficientes dentro de la Asamblea General, ya que una parte de los consejeros dudan de que la solución sea la integración con otra caja de ahorros.

En un comunicado, los sindicatos han advertido que la Asamblea General del pasado viernes puso de manifiesto "que una parte de consejeros no tiene nada claro que la solución pase por una integración con otra Caja, debido principalmente a la falta de información" y a su desacuerdo "por cómo se está llevando a cabo el proceso por el Banco de España y las dos direcciones de la Caja".

Los sindicatos han abogado por la necesidad de que las dudas que se expresaron en la Asamblea General "sean aclaradas cuanto antes por quienes tienen la responsabilidad de hacerlo". Han hecho un llamamiento a la dirección de la Caja, al Gobierno de C-LM y a las direcciones de los partidos políticos, "para que redoblen los esfuerzos en informar, lo más ampliamente posible, sobre la conveniencia y necesidad de que CCM, al igual que otras muchas cajas, aborde procesos de integración que nos dé fortaleza y mayores garantías".

Por otro lado, los consejeros del Partido Popular en la asamblea de CCM no van a votar a favor de una operación de integración en otra entidad, si no se garantiza que la sede seguirá en Cuenca, según el secretario general del PP conquense, Benjamín Prieto. ♦

## FINANZAS

# El Popular prevé cerrar el año con una mora inferior al 5,5%

**Banca** ♦ El mayor control sitúa la ratio en el 4,63% hasta septiembre, mientras el beneficio cae un 32%

J. L. M.  
jlmarco@neg-ocio.com

Banco Popular está convencido de que cerrará el ejercicio de 2009 con la morosidad por debajo del 5,5%, según confirmó ayer el director general financiero del grupo, Jacobo González Robatto. Su previsión se sustenta en el hecho de que la ratio de mora al cierre de septiembre se ha controlado en el 4,63% y se ha ralentizado las nuevas entradas netas de créditos morosos en el tercer trimestre del año.

Las entradas netas ascendieron a 557 millones de euros, lo que supone una reducción del 36,9% respecto al segundo trimestre y del 62,9% si se compara con el primero. "Esto permite albergar cierto optimismo", afirmó González-Robatto.

Junto a las menores entradas en mora, Banco Popular ha mantenido un elevado ritmo de recuperaciones, que en su mayoría (68,9%) se han logrado con el pago en efectivo, el 22,3% mediante refinanciación y el 8,8% con la compra de los bienes.

El director general financiero del Banco Popular indicó que la ratio de morosidad hasta septiembre es inferior a la media de los bancos y las cajas en el mes de agosto, así como bastante más baja que las previ-

siones del 7% que muchos apuntaban para el banco hace algunos meses.

Mientras tanto, la cobertura de la morosidad se ha reducido hasta el 45% en los nueve primeros meses de 2009, frente al 85,57% que alcanzaba en el mismo periodo del año anterior. Jacobo González-Robatto precisó que ese nivel es superior a la pérdida esperada.

## Más provisiones

Otro de los objetivos fijados para lo que resta de año es que el margen típico de explotación antes de provisiones crezca un 10% al cierre del actual ejercicio.

Precisamente, los 1.223 millones de euros destinados a provisiones hasta septiembre ha lastreado el beneficio atribuido del Banco Popular un 32,1%, hasta situarse en 651 millones de euros.

González-Robatto se felicitó por este resultado conseguido, sobre todo por el contexto de crisis en el que se ha logrado ese beneficio.

De igual manera, Banco Popular ha reforzado su solvencia durante los últimos meses, con la ampliación de capital por 500 millones de euros realizada en septiembre y la emisión de bonos canjeables de 700 millones de euros completada en la pri-

## EL TERCER TRIMESTRE DEL POPULAR

Datos en miles de euros.

CONCEPTO	AÑO 2009	AÑO 2008	VARIAC. En %
<b>■ Solvencia</b>			
Core capital (%)	7,85	6,78	-
Ratio BIS	9,68	9,63	-
<b>■ Gestión de riesgo</b>			
Ratio de morosidad (%)	4,63	2,19	-
Ratio de cobert. de morosos (%)	45,01	85,57	-
<b>■ Resultados</b>			
Margen de intereses	2.119.517	1.899.490	▲ 11,6
Margen bruto	3.024.202	2.748.985	▲ 10,0
Margen típico de explotación	2.068.521	1.773.801	▲ 16,6
Rdto. antes de impuestos	917.646	1.335.048	▼ -31,3
Rdto. consolidado del ejercicio	662.055	1.014.115	▼ -34,7
Rdto. atrib. a la activ. dominante	651.178	959.426	▼ -32,1
<b>■ Rentabilidad y eficiencia</b>			
Eficiencia operativa (%)	29,06	32,62	-

Fuente: Banco Popular.

infografia@neg-ocio.com

mera semana de octubre.

El director general financiero argumentó que con estas dos operaciones el Popular ha obtenido la cantidad necesaria y que se ha adelantado a los previsibles mayores requerimientos regulatorios de capital. El core capital se situó al cierre de septiembre en el 7,85%, aunque si se tiene en cuenta las dos operaciones la ratio se elevaría hasta el 8,62%. Mientras, los recursos

propios de primera categoría, o Tier 1, se elevarían hasta el 9,9%.

"Somos el banco más capitalizado de la Unión Europea", aseguró González-Robatto. En su opinión, el banco necesitaba más capital para crecer.

En este sentido, el director general financiero se mostró alerta a cualquier oportunidad que surja, aunque descartó la compra de redes de cajas por el exceso de oficinas. ♦



Mapfre podría superar los 18.500 millones de ingresos. NEGOCIO

## América vuelve a impulsar las cuentas de Mapfre

### Seguros

La compañía eleva su beneficio un 4% al cierre del tercer trimestre del año, hasta 743 millones

V.M.Z.  
vmarcos@neg-ocio.com

El negocio internacional vuelve a convertirse en el motor del crecimiento de las cuentas de Mapfre. Al cierre del tercer trimestre del ejercicio, el grupo asegurador que preside José Manuel Martínez elevó su beneficio un 3,9%, hasta superar los 743 millones de euros.

Para Esteban Tejera, director general de la aseguradora, este resultado "es magnífico, teniendo cuenta el contexto tan complicado en el que nos encontramos", y se debe al impulso del negocio internacional—que ya supone el 50% de las primas y el 32% del beneficio—el reaseguro, y el desarrollo del seguro de Vida en el mercado Español.

Mapfre obtuvo en los nueve primeros meses del año unos ingresos de 14.350 millones de euros, un 9,9% más, una cifra que permite a Tejera asegurar que el primer grupo asegurador español "logrará cumplir el objetivo de ingresar 18.500 millones de euros al cierre de 2009", e insistió en que podría superar "claramente" esta cifra si la actividad "se mantiene como en los últimos meses".

Los ingresos por primas superaron los 11.901 millones, lo que supone un alza del 11,6% con respecto al mismo periodo de un año antes, mientras que el ahorro gestionado creció un 2,5%, y ya supera los 24.000 millones. El director general de la compañía señaló que el negocio en España "ha sufrido el impacto de la crisis económica". De esta manera, las primas se redujeron un 0,5%, hasta 6.227,4

millones. Mapfre empresas y Mapfre Familiar registran una caída de sus primas del 4,2% y 4% respectivamente. Una caída que se ha visto compensada por un alza del 10% en el negocio de Vida y ahorro.

El ramo de Autos es el que más sufre el rigor de la crisis, y cierra el tercer trimestre con una caída del 9,2%, hasta 1.761 millones de euros. A pesar de la caída, Esteban Tejera se muestra optimista y afirma que espera que durante 2010 el ramo comience a recuperarse, "porque ya se ve un cambio en la tendencia del mercado, que se ha visto favorecido por los planes de ayuda a la venta de automóviles".

### Polémica en Caja Madrid

Las tensiones creadas en torno a la renovación de la presidencia de Caja Madrid no preocupan a Mapfre. Para Esteban Tejera la polémica que rodea a la caja madrileña—socia estratégica de la aseguradora y su segunda accionista—no ha afectado al desarrollo de su acuerdo de bancaseguros, a pesar de que al cierre de septiembre la producción de primas a través de este canal cayó cerca de un 16%. ♦

### AMPLIARÁ CAPITAL

#### Dividendo

La compañía volverá a proponer a sus accionistas la reinversión del dividendo, que crece más de un 7% en el ejercicio.

#### Revalorización

El valor de la aseguradora en bolsa ha aumentado un 40,6% en lo que va de año. Ayer la acción de Mapfre cayó un 3,64%, hasta 3,20 euros.

## EN BREVE

### Holanda ING venderá sus aseguradoras de forma gradual

El grupo holandés ING anunció ayer que va a separar sus actividades de banca y de seguros para desprenderse de forma gradual de las segundas y que va a emitir títulos por valor de 7.500 millones de euros para devolver parte de las ayudas que recibió del Estado ante la crisis financiera. La decisión forma parte del plan de reestructuración que la entidad ya ha presentado a la Comisión Europea y que espera poner en marcha durante los

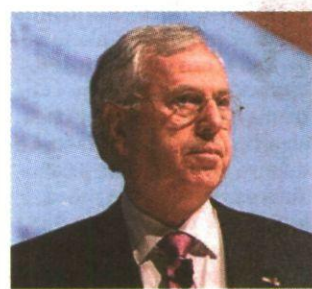

Jan Hommen. NG

próximos cuatro años. Según el consejero delegado de ING, Jan Hommen, las medidas tratan de resolver la incertidumbre creada por la crisis. Las acciones del grupo cayeron ayer un 18% tras conocerse la decisión. ♦ EFE

### Cajas de ahorros Caja Vital gana 50 millones en el tercer trimestre

Caja Vital cerró el tercer trimestre del año con un beneficio neto de 49,3 millones de euros, un 1,92% más que un año antes, según informa la entidad. La caja de ahorros alavesa ha dotado 35 millones de euros para la cobertura de créditos y otros activos. Caja Vital afirma que el control de la morosidad ha permitido a la entidad contener esta tasa en el 2,51%, lo que la sitúa entre las más bajas del sector financiero y en menos de la mitad de la media del sector. La tasa de cobertura de activos dudosos se situó en el 94,22%, porcentaje que mejora la media del sector, que es del 52,20%. ♦ REDACCIÓN

### Cooperativas de crédito Cajamar reduce sus beneficios un 25% en septiembre

Cajamar registró un beneficio neto de 73 millones de euros al cierre del tercer trimestre, lo que supone un descenso del 25% con respecto al mismo periodo de un año antes. Esta caída se debe, según explica la entidad, al mayor esfuerzo realizado en dotaciones, partida que registró un volumen de 170,8 millones de euros, un 86% más que en el mismo periodo de 2008. La tasa de mora de la entidad es del 4,41%, en línea con la registrada al cierre de junio. Los recursos ajenos aumentaron un 10%, hasta 23.800 millones, mientras que el crédito aumentó un 1%, hasta 23.500 millones. ♦ EP



*Hacemos lo imposible*

*EN SACYR, CADA PROYECTO ES UN DESAFÍO A LO IMPOSIBLE.*

*Por eso, convocamos los PREMIOS SACYR: HACEMOS LO IMPOSIBLE*

*Entra en [hacemosloimposible.com](http://hacemosloimposible.com), inscribe tu proyecto y conviértete en la próxima persona capaz de vencer a lo imposible.*

**CATEGORÍAS:**

- 1. Investigación Tecnológica*
- 2. Innovación Medioambiental*
- 3. Periodismo de Innovación Tecnológica y Económica*
- 4. Gestión de Proyectos Ciudadanos*

**PREMIOS:**

*18.000€ para el ganador de cada categoría*

**PLAZOS DE INSCRIPCIÓN**

*Categorías 1 y 2: del 14/9/2009 al 31/12/2009*  
*Categorías 3 y 4: del 1/2/2010 al 15/5/2010*

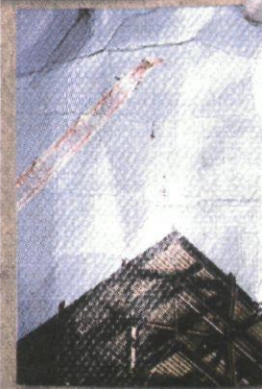
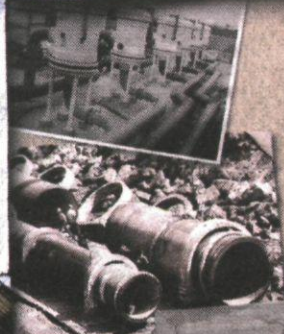
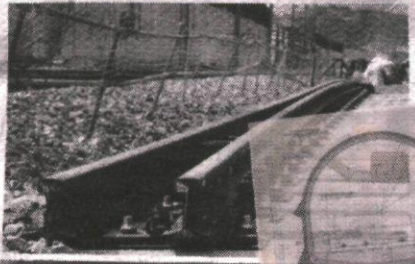
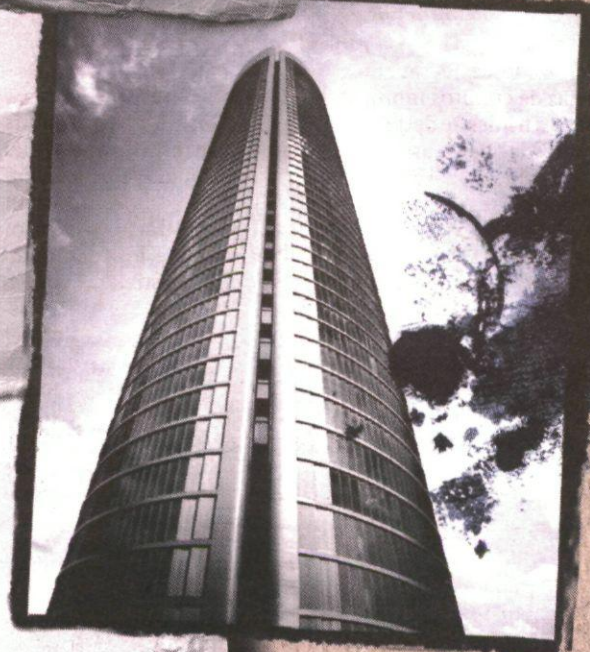

## AUTOMOCIÓN



Fase de montaje del Corsa. AN

## Luz verde sindical al pacto con Magna

## Producción

**El sí de los sindicatos posibilita que GM traspase Opel a Magna, de modo oficial, la próxima semana**

Los trabajadores de la factoría de vehículos de General Motors (GM) España en Figueruelas (Zaragoza) adscritos a los sindicatos UGT y CCOO dieron ayer su apoyo al plan industrial de Magna para la planta española de Opel, lo que supone el despido de 900 empleados.

Según informó el portavoz de UGT, José Juan Arcéiz, a la asamblea del sindicato acudieron alrededor de 600 personas, de las que sólo nueve votaron en contra, y unas doce se abstuvieron.

El representante de CCOO, José María Fernando, apuntó que el apoyo de su sindicato fue "abrumadoramente mayoritario", de alrededor del 95%, si bien los empleados consideran un "punto negro" los despidos.

El ministro de Industria, Turismo y Comercio, Miguel Sebastián anunció el 22 de octubre un preacuerdo con Magna que reduce la cifra de despidos a 900, en vez de las 1.672 bajas previstas inicialmente.

Magna International se ha comprometido a mantener las dos líneas actuales de ensamblaje de Figueruelas, y la capacidad técnica instalada de 478.000 unidades al año.

El nuevo propietario de Opel, en la que controlará el 55% junto con Sberbank, ha asegurado la producción del nuevo Corsa en Zaragoza, a partir de 2013, y ha fijado al centro un mínimo de actividad del 70% de su capacidad hasta 2013, y de un 72% a partir de 2013. ♦ E. PRESS/REDACCIÓN

# VW aprovecha la depresión del motor para salir de compras

**Fabricantes** ♦ Madura su posición para comprar los activos del carrocerero Karmann, en suspensión de pagos

J.A. jarus@negocio.com

El fabricante de vehículos Volkswagen (VW) quiere pescar en río revuelto y ha realizado una oferta de compra por el especialista en carrocerías alemán Karmann, que se encuentra en suspensión de pagos bajo protección judicial desde el pasado abril.

Karmann es otra de las compañías del sector del automóvil que trabajan bajo pedidos de terceros —fabricantes— y a la que la crisis económica ha puesto al borde de la desaparición por el abrupto descenso en la carga de trabajo y las dificultades para refinanciar sus líneas de negocio.

En los últimos dos ejercicios, carroceros históricos como Pininfarina, Bertone y Heuliez han puesto su negocio a disposición de los jueces ante la imposibilidad de hacer frente a sus pagos.

## Encargos en el dique seco

Pininfarina —ensambla los modelos Alfa Romeo Spider y Brea más el Ford Focus coupé cabrio— ha disgregado su negocio fabril. Una de sus tres factorías fue adquirida la semana pasada por un empresario ita-

liano, que pretende ensamblar automóviles con carrocería de aluminio a partir de 2011.

En el caso de Bertone, también en suspensión de pagos, un juzgado italiano adjudicó en julio su venta al grupo Fiat. La firma italiana prevé producir modelos de Chrysler, que adquirió también en verano, en las instalaciones del diseñador y carrocerero italiano.

Heuliez, que se ocupa de los techos del Tigra Twin Top de Opel y del 206 CC, se mantiene bajo protección judicial desde abril pasado.

Bajo esta situación, Magna International, que ha adquirido Opel a General Motors, es el único constructor bajo pedido que está recibiendo encargos y que mantiene un balance saneado.

## O vende o liquida

El grupo Volkswagen habría efectuado una oferta formal por Karmann de "dos dígitos" y en millones de euros, según publicó ayer *Der Spiegel*. No obstante, los tres propietarios principales de Karmann buscan una oferta en el entorno de 70 millones de euros.

El carrocerero cuenta con una nómina de 4.500 empleados en Alemania, que se extiende a



El techo retráctil del Mercedes CLK fue el último encargo realizado por Karmann, en junio. NEGOCIO

8.000 en todo el mundo. En septiembre del año pasado intentó aplicar un plan estratégico para reducir 2.240 posiciones en la compañía, pero no obtuvo la financiación necesaria para cubrir los despidos y se vio abocado a la suspensión de pagos.

El mercado estima que Karmann no tendrá otro camino que la liquidación en un plazo máximo de un mes si no encuentra un comprador y ante la escasez de pedidos por parte de los fabricantes de auto-

móviles, que cada vez asumen la producción de más elementos para ahorrar costes.

Karmann, conocido por lanzar al mercado en los inicios de 1950 el Karmann Ghia Coupé, un vehículo del que vendió cientos de miles de unidades hasta 1974 y que utilizaba la plataforma del Volkswagen Beetle, facturó el año pasado 1.300 millones de euros.

En la década pasada revolucionó el sistema de apertura y cierre de los descapotables, al dise-

ñar un techo retráctil que utilizó por primera vez el Mercedes SLK y que otros fabricantes copiaron, posteriormente.

Tras montar más de tres millones de unidades desde 1949, Karmann produjo el 22 de junio su último coche, un Mercedes CLK Cabrio. También ha ensamblado en su factoría alemana de Osnabrueck el VW Corrado, el Audi A4 cabrio —hasta febrero pasado— y los sistemas de techo del Renault Mégane cabrio y del VW New Beetle. ♦

## EN BREVE

### Adquisición

**La eléctrica Fisker quiere una de las fábricas de GM**

La start up californiana Fisker Automotive, que prevé vender su primer deportivo eléctrico-híbrido asequible en Estados Unidos en 2012 por unos 27.000 euros, negocia con General Motors (GM) la adquisición de una de las fábricas del ex dueño de Opel en Wilmington (Delaware). Fisker prevé producir unas 100.000 unidades anuales en la factoría, de acuerdo con *The Wall Street Journal*. La compañía, dirigida por el diseña-

dor Henrik Fisker —creó el Aston Martin DB9 y el BMW Z8, entre otros—, recibió el 22 de septiembre pasado un préstamo blando del Departamento de Energía de EEUU por valor de 360 millones de euros y para fabricar el Nina —eléctrico-híbrido—, que contará con 5.000 euros de subvención gubernamental para dejar su precio final en 27.000 euros. Fisker Automotive espera contratar a 1.500 personas en la factoría del Nina en Delaware. Si se tiene en cuenta el empleo indirecto, la empresa con sede en Irvine, que dispondrá de una red de venta con más de cien concesionarios a partir de 2012, proporcionará trabajo a más de 5.000 personas. ♦ REDACCIÓN

### Resultados

**El Nano y las ventas de camiones dan un respiro a Tata Motors**

El constructor de vehículos indio Tata Motors, que el año pasado adquirió Jaguar y Land Rover, obtuvo un beneficio neto de 177 millones de euros en su primer semestre fiscal (abril-septiembre), un 85% más que en el mismo periodo del año pasado. El grupo presidido por el empresario Ratan Tata, facturó un 3% más y elevó sus resultados por el impulso en las ventas de vehículos industriales en su último trimestre. También se benefició del Nano —cuesta 1.700 euros—, del que ha vendido desde julio 7.500 unidades, aunque cuenta con una cartera de pedidos de 200.000 unidades. ♦ REDACCIÓN

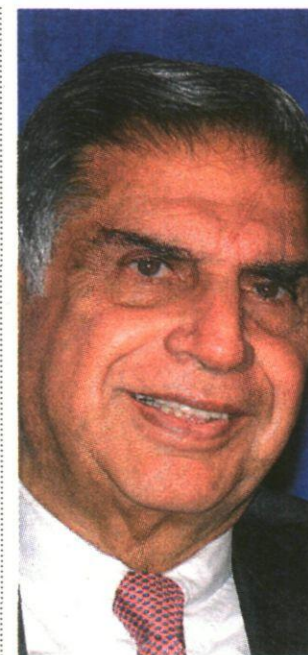

Ratan Tata. EFE/STR

### Componentes

**Michelin reduce su facturación un 13% hasta septiembre**

La facturación de Michelin cayó un 12,5% en los nueve primeros meses del año y hasta los 10.900 millones de euros, según anunció ayer la compañía. El fabricante de neumáticos, cuyas acciones cedieron ayer un 2,3% al cierre de la sesión bursátil en París, dijo que su volumen de negocio en el tercer trimestre cedió un 10,9%, hasta 3.750 millones de euros. Pese a los resultados, Michelin confirmó su previsión de inversiones actual —700 millones de euros— e indicó que prevé una "mejora de la rentabilidad" en el segundo semestre por el efecto favorable en el precio de las materias primas. ♦ AGENCIAS

Camerdata  
AMPLIA TU RED DE CLIENTES  
Más de 20 años ofreciendo información empresarial de la mano de las cámaras de comercio españolas  
902 21 42 21  
www.camerdata.es



# Christie's y Chubb asegurarán todo el patrimonio de lujo de sus clientes

**Arte** El servicio estará disponible en Reino Unido y para los europeos que compren piezas a través de Londres

A.F.  
redaccion@neg-ocio.com

La empresa de subastas de arte Christie's se ha aliado con el broker de seguros de arte Heath Lambert y con la aseguradora Chubb en Reino Unido para lanzar un servicio de seguros para sus clientes más "s sofisticados".

Según ha informado la firma de pujas inglesa, la nueva cobertura incluye no sólo obras de arte sino casas, coches, joyas, viajes y demás pertenencias valiosas del cliente, de manera que éste no tenga que contratar distintos seguros para cada una de sus posesiones.

El servicio está pensado, sobre todo, para quienes almacenan y prestan sus obras de arte, pues cubrirá la restauración y el préstamo de estos objetos. El área de seguros de Christie's ofrece cobertura automática para cada nueva compra que el cliente realice a través de la empresa de subastas.

## Distintas primas

En sus inicios, el servicio estará disponible para los clientes de Christie's en Reino Unido y para los compradores europeos a los que se les atiende desde la sede de Londres de la compañía.

En cuanto a las primas de las pólizas que cobrará la empresa, un portavoz de Christie's en Londres ha dicho a NEGOCIO que no pueden estimar una cantidad fija, como es habitual en el mercado del arte. "La prima que se cargará tendrá un precio muy competitivo, pero

cada póliza se elaborará a medida según las necesidades del cliente, por lo que es difícil ofrecer una estimación. Dependerá de las posesiones del cliente, de en qué lugar del mundo estén localizadas y de su valor monetario".

Según los expertos de la industria del arte, desde que comenzó la crisis económica el mercado de seguros de arte ha sufrido varios reveses, debido a las presiones que se han generado sobre los precios de estos productos para las piezas artísticas más caras. Así, los coleccionistas privados y las galerías de arte han tenido que buscar las coberturas más razonables para sus activos, en un entorno en el que, sin embargo, los precios de cuadros, esculturas y demás objetos de arte han caído.

## Gestión de riesgos

"Christie's Insurance Services [nombre que recibe el servicio] ha sido propuesto por nuestros clientes desde hace tiempo, muchos de los cuales compran, venden, almacenan



Los seguros de arte suben. D.S.G.

y transportan obras de arte a través de nosotros", dijo ayer Jussi Pylkkanen, presidente de Christie's Europa.

La compañía, que ya disponía de un departamento de valoración de obras de arte, ofrecerá un servicio de gestión de riesgos para ayudar a los coleccionistas a salvaguardar el valor de sus colecciones cuando los precios de las piezas arte disminuyan, como ha sucedido con la actual crisis económica.

El año pasado, Christie's facturó 2.800 millones de libras (3.045 millones de euros) con las subastas y las ventas privadas. En el primera mitad de este año, sus ventas ascendieron a 1.200 millones de libras. ♦



Íñigo Meirás. D.S.G.

## Ferrovial, con licencia de 'handling' en Costa Rica

### Aeroportuario

**El Grupo podrá prestar servicios aeroportuarios en tierra, en alianza con Inter Airport Services**

Ferrovial, a través de su filial de "handling", ha logrado licencia para prestar servicios aeroportuarios en tierra en Costa Rica, en alianza con Inter Airport Services, filial del grupo Interexpreso.

La licencia permite al grupo prestar servicio en los aeropuertos internacionales de Juan Santamaría en San José y Daniel Oduber en Liberia a partir del próximo 1 de noviembre.

### Ampliación de servicios

Con esta licencia, Swissport podrá prestar servicios de rampa y pasajeros, así como de suministro a aeronaves. Además, la empresa considera que le posiciona para en un futuro ampliar sus servicios a "handling" de carga, según informó la empresa.

Swissport presta servicios de "handling" para 650 empresas en un total de 181 aeropuertos de 38 distintos países, con los que atiende a más de 70 millones de pasajeros y 3,5 millones de toneladas de carga al año. ♦ AGENCIAS

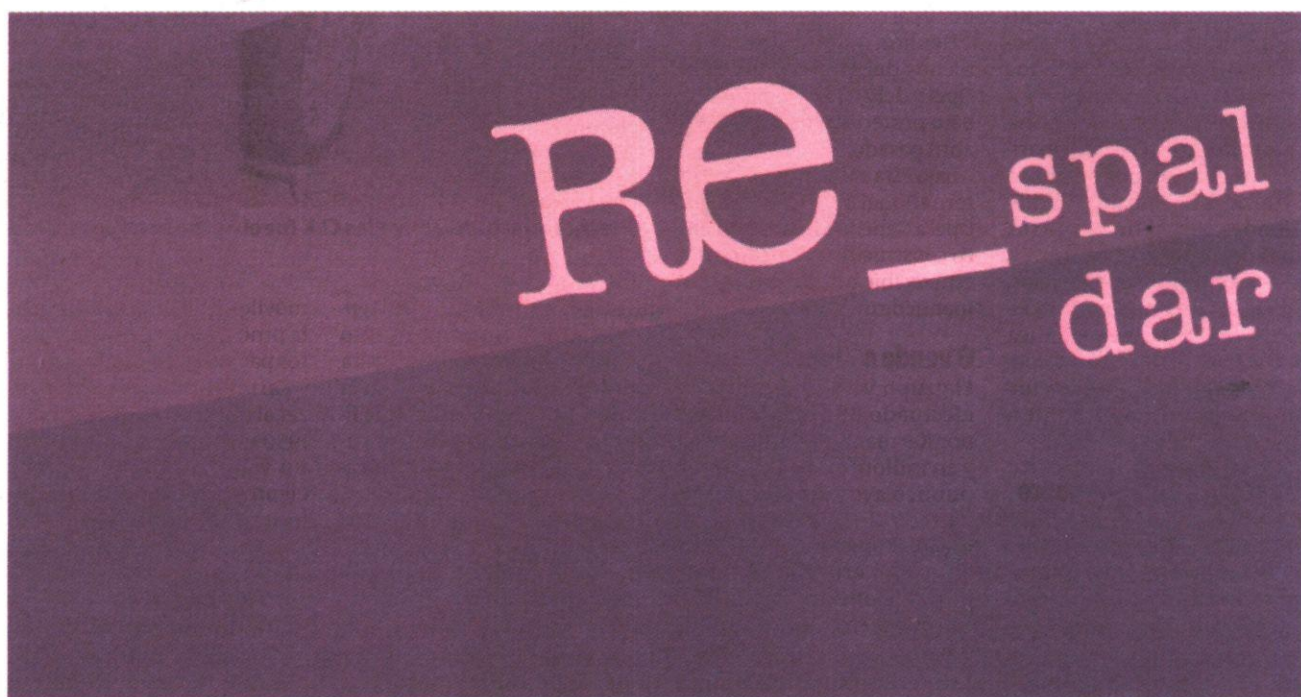

# La bolsa castiga a OHL por sus planes de ampliar capital

## Construcción

**La compañía ultima también la refinanciación de las concesiones que obtuvo en Brasil por 1.500 millones**

REDACCIÓN  
empresas@neg-ocio.com

Las acciones de OHL sufrieron un retroceso del 7,65% durante la sesión de ayer después de que la compañía anunciara que estudia acudir al mercado de deuda corporativa o bien a los accionistas en busca de financiación, en una época de crédito restringido.

La compañía que preside Juan Miguel Villar Mir ha visto como en los últimos meses las agencias de calificación de

riesgo han rebajado al rating de sus bonos por debajo del grado de inversión (lo que se conoce familiarmente en el mercado como "bonos basura"), un factor que encarecería una hipotética emisión de deuda no convertible como la que se plantea la compañía.

Con este fin, OHL ha convocado una junta extraordinaria el próximo 26 de noviembre don de espera obtener autorización de los socios para realizar una emisión de bonos u obligaciones no convertibles por un importe máximo de 3.000 millones de euros y ampliar capital.

El objetivo de las ambas operaciones es dotar al consejo de OHL de la "flexibilidad" financiera necesaria en el actual con-

texto de los mercados para, en su caso, aumentar recursos propios, sustituir deuda o abordar una operación corporativa.

## Financiación en Brasil

El grupo Villar Mir, titular del 57% de OHL, ya ha manifestado acudir a una eventual ampliación de capital con el porcentaje que le corresponda, aseguró ayer el presidente y accionista de control de las dos compañías, Juan Miguel Villar Mir, en rueda de prensa.

En el caso de la emisión de títulos, podría rondar los 600 millones de euros, dado que este es el importe de una emisión actual que vence en 2012 y que al grupo le gustaría renovar para que presente menor coste.

Por otra parte, la constructora OHL ultima la financiación a largo plazo de la inversión de 1.500 millones de euros que debe realizar en las cinco autopistas que el grupo se adjudicó en Brasil en 2007, que suman 2.078 kilómetros de longitud.

Del importe total, el 50% procederá de financiación bancaria, en su mayor parte otorgada por entidades locales. Del resto, el 25% provendrá de los propios recursos que generan las autopistas y el otro 25% de los que generan las otras vías de pago que el grupo explota en el país.

La financiación de estas concesiones se articulará a través de un contrato de largo plazo, que se situará entre diez y quince años. ♦



Villar Mir baraja acudir nuevamente al mercado de bonos. A.N.

# Alierta coloca 1.750 millones en una hora tras la opa sobre GVT

**Telecos** ♦ Los bonos a 10 años al 4,693% se suscribieron cinco veces

V.S.  
redaccion@neg-ocio.com

Nuevo éxito en la política de emisión de deuda de Telefónica con el fin de prefinanciar los vencimientos de ésta previstos en 2010 y conseguir elevados niveles de liquidez en uno de los mejores momentos que ofrece el mercado, y más ahora que Telefónica se encuentra en posición compradora a corto plazo.

En sólo una hora, la compañía que preside César Alierta colocó bonos a 10 años por 1.750 millones con un cupón anual muy atractivo de 4,693%.

Con más de 500 inversores detrás, la operación fue más de cinco veces sobresuscrita (9.700 millones), sobre todo gracia al apoyo recibido por los inversores franceses, alemanes e ingleses, que representaron el 50% del volumen de la emisión.

El margen de esta colocación es de casi la mitad respecto a la primera emisión del año mientras que el plazo es el doble. Además este bono sale sin prima de emisión respecto a un bono secundario teórico al mismo plazo.

El desembolso y cierre de esta emisión, con un rango sobre *midswaps* (referencia para el coste de emisiones a tipo fijo) de 110 puntos básicos, están previstos para el próximo 10 de noviembre de 2009.

Los bancos encargados de dirigir esta operación han sido BNP Paribas, Calyon, Credit Suisse Group y Royal Bank of Scotland Group (RBS).

Las acciones se apuntaron un recorte del 0,76% en bolsa



César Alierta, presidente de Telefónica. MIGUEL MOLINARES

hasta situarse en los 18,91 euros por título.

## Adquisiciones

Telefónica cuenta con, al menos dos frentes en su política de adquisiciones a corto plazo. De hecho, confía en cerrar la adquisición del cuarto operador de Brasil (GVT) por 2.550 millones a mediados de diciembre si no surge ninguna contraoferta.

Además, continúa interesada en comprar el operador de banda ancha Hansenet (Telecom Italia) en Alemania por unos 1.500 millones, según la cifra que maneja el mercado, cuyo resultado se conocerá antes de finales de año.

Precisamente, mañana finaliza el plazo para que Telefónica y sus socios italianos en Telco (la aseguradora Assicura-

zioni Generali, los bancos Mediobanca e Intensa Sanpaolo y el holding Sintonia de la familia Bennetton), holding propietario de un 42,3% del capital social de Telecom Italia, decidan si quieren continuar con la alianza de inversores durante tres años más (el actual expira en abril de 2010).

Recientemente, César Alierta destacó la "buena química" existente entre Telefónica y la primera operadora del país transalpino, Telecom Italia, pero no precisó si Telefónica, que invirtió 2.300 millones de euros en 2007 por su participación en Telecom Italia, podría ahora recortar su peso en el operador italiano.

En cambio, el viceministro de comunicaciones del Gobierno italiano, Paolo Romani, calificó la presencia de Telefónica en Telecom Italia como "un problema relevante" ya que supondría una amenaza para la identidad italiana de la compañía.

De renovarse el pacto, Telefónica mantendrá su peso del 24,5% en Telco (es decir, una participación indirecta del 7,21% y un 10% de los derechos de voto).

Por último, la filial Telefónica Chile, la principal empresa de telecomunicaciones de este país, concretó la unificación de todos sus productos de telefonía fija, banda ancha, larga distancia, televisión de pago y celular, bajo la marca Movistar.

Este modelo estratégico, que se realizó mucho antes de lo previsto, se replicará en todos los países de Latinoamérica y España durante el 2010. ♦



Miguel Sebastián, ministro de Industria. AN

## Internet enfrenta a las 'telecos' con Industria

### Internet

**La patronal se opone a que la banda ancha sea servicio universal y apuesta por abaratar los despliegues**

REDACCIÓN  
redaccion@neg-ocio.com

Redtel, que agrupa a las cuatro principales operadoras de telecomunicaciones en España (Telefónica, Vodafone, Orange y Ono), considera que "no tiene sentido" aumentar los costes de las empresas del sector incluyendo internet de banda ancha dentro del servicio universal, tal y como se recoge en la consulta pública abierta desde mediados de este mes por el Ministerio de Industria.

"En momentos como el actual, de coyuntura económica adversa, no tiene sentido aumentar los costes de las empresas inversoras vía mayores obligaciones del servicio universal, sino todo lo contrario", indican fuentes de la patronal.

Asimismo, Redtel indicó que lo que sí sería "más lógico y no se está haciendo" es facilitar los despliegues de manera que se abarate la inversión que realizan los operadores. "En todo

caso, parece prudente esperar a que la Comisión Europea se pronuncie sobre la ampliación o no del concepto de servicio universal", añadió.

Por su parte, un portavoz de Jazztel indicó que, aunque la compañía está a favor de que internet llegue a toda la población, estima que el Gobierno debería pagar este servicio sin que "penalice la capacidad inversora" de las operadoras.

El Ministerio de Industriacomunicó el pasado 13 de octubre que había abierto consulta pública sobre las prestaciones de la banda ancha como elemento del servicio universal, así como sobre los aspectos más relevantes a considerar en la designación de operador u operadores que desempeñen esta función a partir del 1 de enero de 2011.

El servicio universal, cuya prestación se garantiza a todos los ciudadanos que lo soliciten, incluye telefonía, servicios de ayuda al establecimiento de llamadas, telefonía de uso público desde cabinas, acceso funcional a internet de banda estrecha, abono social para usuarios con necesidades sociales especiales y otras medidas específicas para usuarios con discapacidad. ♦

## EN BREVE

### Comunidad Valenciana Iberdrola lidera el proyecto EPV a favor del coche eléctrico

■ Iberdrola lidera el proyecto Electrical Powered Vehicles (EPV) para introducir el vehículo eléctrico en el ámbito del transporte urbano de la Comunidad Valenciana. La iniciativa, coordinada con el Instituto Tecnológico de la Energía, cuenta con un presupuesto de un millón de euros y tendrá una duración de 21 meses. Los principales objetivos de esta iniciativa son identificar patrones de uso del futuro vehículo, estudiar nuevos modelos de

negocio, buscar soluciones estándar para su carga, determinar las zonas para la ubicación de instalaciones de recarga, gestionar la energía en el vehículo y, finalmente, desarrollar e implantar un prototipo de estación de recarga. Iberdrola y el resto de las empresas colaboradoras (Movus, Power Electronics, Montsol, GND y CPD, Nutai, TechniBat e Idom) analizarán el uso de la energía eólica para la carga del coche eléctrico, adecuando la demanda asociada a estos vehículos a los periodos de máxima generación. El proyecto persigue contribuir a aplanar la curva de la demanda, ya que previsiblemente estos vehículos se cargarán de noche. ♦ AGENCIAS



José Manuel Entrecanales, presidente del grupo Acciona (infraestructuras, agua y energía). MIGUEL MOLINARES

### Potabilizadora Acciona Agua llega a República Dominicana

■ El consorcio formado por Acciona Agua y Abi-Karram Morilla Ingenieros Arquitectos se ha hecho con un contrato para construir en República Dominicana una planta potabiliza-

dora y un acueducto múltiple por 74 millones de euros. El contrato, que fija un plazo de ejecución de dos años, contempla también la puesta en marcha de las instalaciones. La Estación de Tratamiento de Agua Potable (ETAP) de Peravia permitirá abastecer a una población inicial de 138.000 habitantes, aunque en un futuro esa cifra podría ampliarse hasta llegar a las 300.000 personas. ♦ AGENCIAS

### Resultado trimestral La demanda de gas cae un 12% hasta septiembre

■ Durante los nueve primeros meses de 2009, la demanda de gas natural alcanzó los 296 teravatio hora (TWh), cifra que supone un descenso del 12% en relación con el mismo periodo del año anterior. No obstante, este dato muestra una recuperación al compararla con la evolución de la demanda del primer trimestre, cuando cayó un 17%, y con la del primer semestre, cuando el descenso fue del 15%. Por el contrario, las ventas en el mercado doméstico-comercial registraron un aumento del 5,5%, favorecido por el avance en la captación de nuevos clientes de gas. Según la Asociación

Española del Gas (Sedigas), las principales causas de la evolución de las ventas del presente ejercicio son la menor demanda de gas natural para la generación eléctrica en los ciclos combinados, así como el efecto de la situación económica nacional que también afecta a la demanda industrial y la favorable evolución de las energías renovables. Precisamente, éstas últimas en conjunto conforman las únicas energías primarias que han incrementado el consumo. Por segmentos, destacan los aumentos del 9% en la generación eólica y del 8% en la energía hidráulica. Los principales consumidores de gas natural continúan siendo la industria, que acumula el 43,5% de la demanda, las centrales eléctricas, que logran un 41,5% y el mercado doméstico-comercial, que alcanza un 14%. ♦ AGENCIAS

EL PLACER  
DE VOLAR  
"MADE IN ITALY"

MILÁN  
DESDE

100 €

Ida y Vuelta

BUDAPEST  
DESDE

251 €

Ida y Vuelta

MIAMI  
DESDE

528 €

Ida y Vuelta

C.I.C.MA 58, HERMOSILLA 112 - MADRID

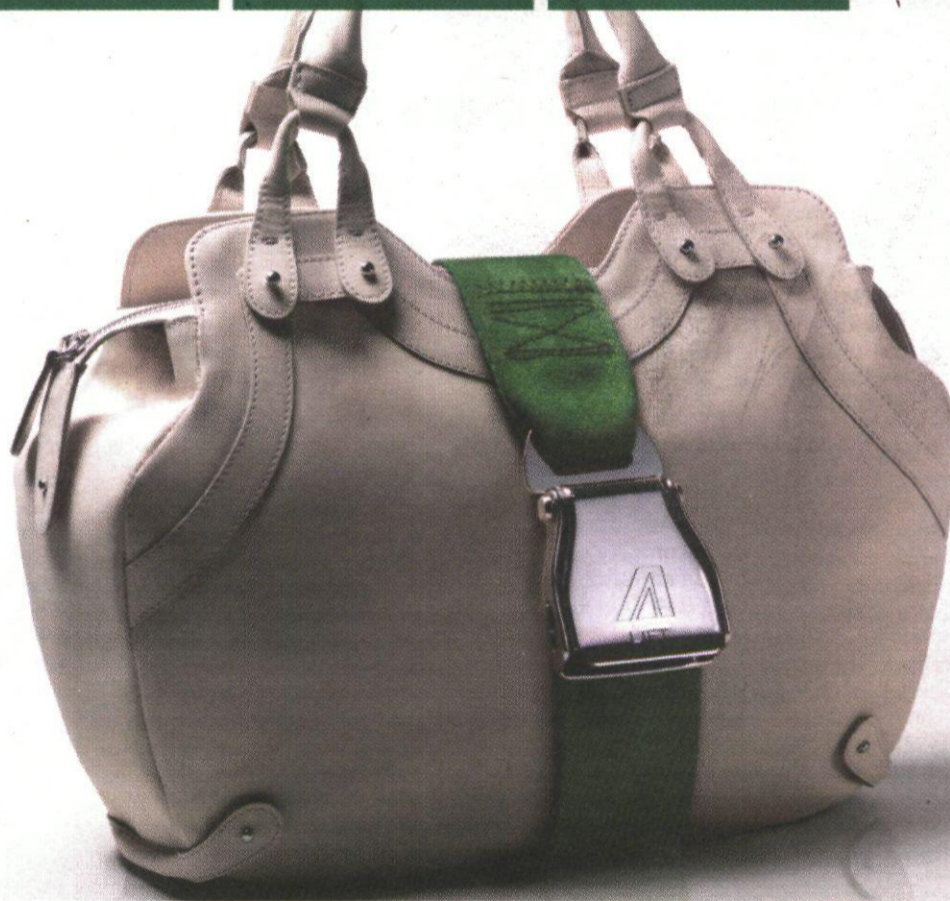

CON ALITALIA, DESTINOS ATRACTIVOS A PRECIOS FORMIDABLES.



**Alitalia** SKYTEAM

Precios finales ida y vuelta en clase turista (salida desde Madrid) incluidos tasas y cargo de emisión (comprando en [www.viajeselcorteingles.es](http://www.viajeselcorteingles.es)), válidos para reservas hasta el 31 de octubre de 2009 para vuelos operados por Alitalia o Air One con salidas hasta el 31 de marzo de 2010 (excepto del 20 de diciembre de 2009 al 8 de enero de 2010 para Budapest). Consulta condiciones especiales. Plazas Limitadas. Solicita ofertas a otros destinos de Europa y resto del mundo

VIAJES

902 260 130

[www.viajeselcorteingles.es](http://www.viajeselcorteingles.es)

El Corte Inglés



# Las pegadas de la Comisión golpean a BA e Iberia en bolsa

**Aerolíneas** ♦ La española sufrió ayer la segunda mayor caída del Ibex

J. P. R.  
jpramirez@neg-ocio.com

Iberia y British Airways (BA) atraviesan momentos delicados. Las bolsas castigaron a las dos aerolíneas española y británica ante el previsible rechazo que recibirán de la Comisión Europea a su proyecto de *joint venture* junto a American Airlines para operar conjuntamente vuelos transoceánicos.

La aerolínea española sufrió ayer la segunda mayor caída del Ibex 35. El precio de sus acciones descendió un 5,93%, tras cerrar a dos euros. La británica sufrió una varapalo similar. Su descenso fue el cuarto mayor del FTSE 100 londinense. Sus títulos cayeron a dos libras (2,20 euros), un 4,81% menos que en la jornada anterior.

American Airlines también salió malparada del rechazo del ejecutivo comunitario. Al comienzo de la sesión, el valor se dejaba más de un 5%, lo que le situaba por debajo de la barrera de los seis dólares.

## Mal día para el sector

No obstante, no fue una jornada positiva para el resto del sector. Air France registró una caída del 4,16%, mientras que Lufthansa retrocedió un 3,71%, pro-

blemente, afectada por los malos augurios de la Asociación Internacional de Transporte Aéreo (IATA) en 2010.

Iberia, British Airways y American Airlines habían solicitado a la Comisión Europea inmunidad antimonopolio para operar de forma conjunta en vuelos transoceánicos y poder disfrutar de un acuerdo similar al de Air France, KLM y Delta.

El Ejecutivo comunitario ya ha hecho saber a las compañías su punto de vista: deben prescindir de "valiosos slots (derechos de despegue y aterrizaje)" si quieren obtener su visto bueno, según publicó ayer *Financial Times*.

Una de las rutas que podría verse afectada por la decisión de Bruselas es la de Londres y Nueva York. La Comisión teme la posibilidad de que la alianza permita a British Airways y a American Airlines logren suficiente cuota de mercado como para elevar sus precios en *business* y en primera.

El mismo escrito del Ejecutivo también señala riesgos en los enlaces entre Londres y Dallas, Boston, Miami y Chicago, así como las rutas desde Madrid a Miami y Chicago.

Por si fuera poco, Iberia y Bri-



La Comisión ha hecho saber a Vázquez y sus homólogos que deben renunciar a 'slots'. NEGOCIO

## CASTIGO DE LOS MERCADOS

Evolución de las aerolíneas en bolsa ayer.

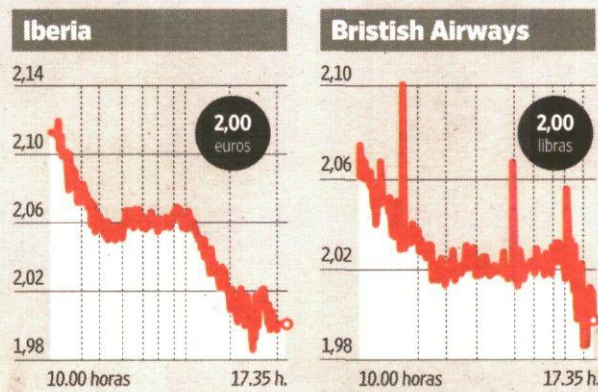

Fuente: Infobolsa.

infografia@neg-ocio.com

ish Airways se vieron afectadas ayer por los problemas con sus sindicatos. La aerolínea española se vio obligada a cancelar 220 vuelos, un 20% de los desplazamientos previstos ayer en el pri-

mer día de la huelga de 48 horas convocada por los tripulantes de cabina.

Iberia ha mostrado su intención de negociar con los sindicatos, que han convocado nue-

vos paros el 10 y el 11 de noviembre como medida de presión para reclamar una subida salarial. La aerolínea que preside Antonio Vázquez tendrá serias dificultades para alcanzar un acuerdo. El presidente ya explicó a los sindicatos que la compañía vive un momento muy delicado y en su plan de contingencia ya ha incluido su intención de congelar todos los salarios. De momento, los sindicatos no ceden y hoy podrían cancelarse alrededor de 210 vuelos.

Mientras, British Airways trabaja para convencer a sus grupos sindicales. 14.000 tripulantes de cabina estudian ir a la huelga ante los nuevos contratos que la aerolínea planea imponer a sus empleados. La compañía británica, que teme que la convocatoria de la huelga pueda realizarse en el periodo navideño, ha negado las acusaciones del sindicato, según ha reflejado el periódico *The Guardian*. ♦

## Más recortes laborales en 2010 en las aerolíneas

### Crisis

El 73% de los directivos de las aerolíneas opina que el año próximo la rentabilidad será mayor el año próximo

AGENCIAS  
empresas@neg-ocio.com

Las aerolíneas seguirán aplicando planes de recorte de empleo durante el próximo ejercicio, según la última encuesta trimestral sobre la confianza empresarial publicada ayer por la Asociación Internacional de Transporte Aéreo (IATA).

Según la IATA, las aerolíneas necesitan reestructurarse tras la recesión para reducir las pérdidas. Así, a pesar de que se observan unos primeros indicios de un repunte en el volumen de tráfico, se mantiene la tendencia descendente de los niveles de empleo.

Muchas compañías aéreas mantienen congelada la contratación y además ciertas aerolíneas cuentan con estrategias concretas para reducir su tamaño y ser más "ágiles" para satisfacer las cambiantes condiciones del mercado.

Por su parte, el 73% de los directivos de aerolíneas espera una mejora en la rentabilidad del sector del transporte aéreo en 2010.

"El 73% de los directores de aerolíneas espera una mejora de la rentabilidad el año que viene, en comparación al 46% de los responsables que, en el anterior estudio realizado en julio, opinaron que la situación empeoraría", señaló la IATA, que insiste en que estos datos indican que los directivos prevén "pérdidas menores". ♦

## EN BREVE

### Aerolíneas

#### Japan Airlines recortará el 27% de su plantilla hasta 2015

Japan Airlines elevará su recorte de plantilla hasta los 13.000 empleados hasta marzo de 2015, lo que significará el despido del 26,5% de su plantilla y de 4.000 trabajadores más de los previstos para encarar las pérdidas. Según indicaron al diario *Japan Today* fuentes conocedoras del plan de reestructuración acometido por la aerolínea, la aerolínea planea desprenderse de alrededor de 50 de las 120 filiales del grupo para reducir la

plantilla total, que actualmente alcanza los 48.900 trabajadores. Así, la mayor aerolínea de Asia por ingresos decide apostar por intensificar los despidos cuando el Gobierno de Japón estudia una inyección de dinero público para ayudar a la compañía. El plan de reestructuración incluye, según adelantó la semana pasada *Financial Times*, una ayuda de 550.000 millones de yenes (unos 4.000 millones de euros) para rescatar a la aerolínea. El grupo de expertos determinó que Japan Airlines es insolvente y aseguró que las deudas a las que debería hacer frente la compañía tras una eventual liquidación superan los 500.000 millones de yenes (3.600 euros). ♦ E.P.

### Farmacia

#### El beneficio de Merck se reduce al 50% hasta septiembre

La farmacéutica y química alemana Merck ganó en los nueve primeros meses 309,5 millones de euros, lo que supone un retroceso del 51,2% con respecto del mismo periodo del ejercicio precedente, aunque registró una mejora en el tercer trimestre. La cifra de negocio del grupo hasta septiembre alcanzó 5.699 millones, lo que supone un incremento del 0,8% con respecto del mismo periodo del año anterior. "Las figuras del tercer trimestre muestran una mejora comparado con el primer semestre de 2009", explicó el presidente del consejo del grupo, Karl-Ludwig Kley. ♦ E.P.



Karl-Ludwig Kley. NEGOCIO

### Química

#### La Seda reclama a Jatroit 20 millones de euros en préstamos

La Seda ha denunciado a Jatroit para conseguir la devolución de dos préstamos participativos por un importe conjunto de 19,8 millones de euros, después de que la empresa de biocombustibles haya incumplido las condiciones de los contratos con la química catalana, según informó ésta a la Comisión Nacional del Mercado de Valores (CNMV). La denuncia fue presentada el pasado jueves, 22 de octubre, el mismo día en que La Seda formalizó la denuncia contra su ex presidente Rafael Español, por operaciones irregulares formalizadas con Jatroit. El préstamo de mayor cuantía con Jatroit

es de 17,4 millones, y fue formalizado y desembolsado por La Seda en marzo de 2008. El vencimiento de la amortización era de 12 años, a contar desde la fecha del desembolso. Sin embargo, en caso que llegado el 31 de diciembre de 2008 Jatroit no hubiese iniciado el desarrollo de las operaciones pactadas o éstas no hubiesen contado con la conformidad de La Seda, ésta quedaba facultada para resolver el contrato de préstamo y Jatroit obligada devolverle de forma inmediata el importe del mismo. Jatroit no realizó ninguna adquisición de terrenos para plantar jatrophas y obtener biocombustible, por lo que La Seda le requirió no comprar ya ningún activo y devolver el préstamo, pues había incumplido el contrato. El otro préstamo participativo, de 2,4 millones de euros, se firmó en febrero de 2008. ♦ E.P.

# la COPE de SIEMPRE

# COMO NI UNCA

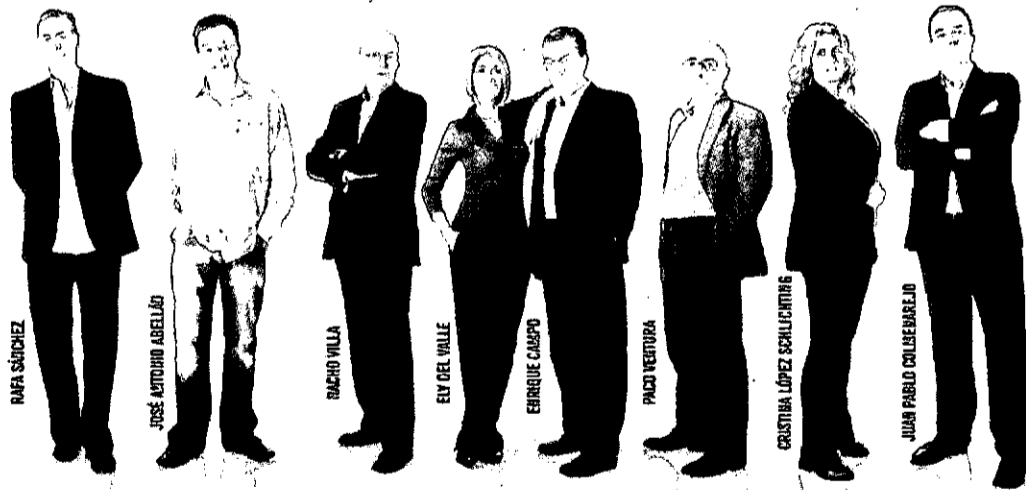

www.cope.es



COPE

*Somos libres*

# Altadis se engancha al tirón de ventas del tabaco de liar

**Tabaqueras** ♦ Lanza una nueva marca poco después de Philip Morris

REDACCIÓN  
redaccion@neg-ocio.com

Las ventas de tabaco de liar han crecido un 52% hasta agosto, según el Comisionado del Mercado de Tabacos. Más que un brote verde es el refugio que han encontrado muchos fumadores tras las últimas subidas del precio de los cigarrillos, cuyas ventas han bajado un 9,2% en ese mismo periodo. Las tabaqueras responden con el lanzamiento de nuevas marcas para sacar partido del tirón de las ventas.

El tabaco de liar sigue siendo más económico que los cigarrillos, a pesar de la nueva imposición a la picadura de liar introducida por el Gobierno en junio, y que ha provocado un alza de precio de venta al público de esa labor de hasta el 75%.

La tabaquera hispano-francesa Altadis, filial del grupo británico Imperial Tobacco, anunció ayer el lanzamiento de una nueva marca de tabaco de liar, Orígenes, para aprovechar la creciente demanda de este mercado en España.

## Haciéndose hueco

En España, Altadis tiene una cuota de mercado del 42,6% en la categoría de tabaco de liar, gracias en gran parte a una de sus principales marcas, Golden Virginia, que tiene una penetración del 32%.

Según la tabaquera, la marca Orígenes se encuentra en el segmento del tabaco 100% natural sin aditivos, que ha crecido un 446% hasta septiembre y en el que Altadis no poseía aún ningún producto. El lanzamiento se produce casi dos semanas después de que Philip Morris España sacara al mercado español Chesterfield Roll Your Own, la primera versión de tabaco de liar de su popular marca de cigarrillos.

Philip Morris ya cuenta con productos de esa categoría como Interval Blond y Picadura. Según la tabaquera, el nuevo producto es una alternativa que surge como respuesta a la demanda de los fumadores adultos y a las nuevas tendencias de consumo.

Tanto Orígenes como Chesterfield Roll Your Own se comercializan en estancos en bolsas de 30 gramos a un precio de 2,75 y 2,60 euros, respectivamente. El primero también se encuentra disponible



El nuevo producto de Altadis se comercializa en bolsa y en lata (en la imagen). A.N.

en latas de 75 gramos por 6,75 euros.

Según los datos publicados por el Comisionado del Mercado de Tabacos, entre enero y agosto se vendió un total de 3,84 millones de kilos de picadura de liar (un 52% más), con un valor que alcanzó los 249,2 millones de euros, lo que supone un aumento del 56,5%

respecto al mismo periodo de 2008.

Por su parte, en los ocho primeros meses del año se comercializaron 2.741,7 millones de cajetillas de cigarrillos (un 9,2% menos), que sumaron un valor de 7.686,45 millones de euros, lo que supone un descenso del 1,6% en relación con 2008. ♦



José Manuel Muriel, consejero delegado de Sos. ARCHIVO

## Sos plantea el ERE en dos de sus plantas

### Alimentación

La dirección del grupo comenzó ayer su ronda de reuniones con los comités de empresa

AGENCIAS  
redaccion@neg-ocio.com

La dirección de Sos Corporación Alimentaria se reunió ayer con los representantes de los trabajadores de las plantas de Carbonell, en Córdoba, y de Koipe, en Andújar (Jaén), para exponer las decisiones adoptadas en el marco de su plan estratégico 2009-2013, que incluye la necesidad de realizar un Expediente de Regulación de Empleo (ERE) temporal para reducir costes.

El ERE tendrá una duración de seis meses como máximo y se aplicará en semanas alternas durante un año.

La compañía, que se encuentra inmersa en el proceso de negociación con la banca para reestructurar su deuda, presentará el ERE en el conjunto del grupo, si bien "se analizará planta por planta cómo afecta y en qué términos".

Según los sindicatos, "cualquier trabajador de plantilla po-

dría en principio resultar afectado", si bien en algunos puestos el alcance puede ser "cero", como en la vigilancia de los centros, mientras que en líneas de envasado podría depender de las necesidades de producción.

### Ahorro de costes

Los representantes de los trabajadores, que recalcaron que el plan de la empresa depende del "acuerdo con la banca", apuntaron que el expediente es un bache, pero valoraron que al menos no sea de extinción de contratos.

Otras fuentes detallaron que el planteamiento del ERE está realizado "como ahorro de costes, pero no desde el punto de vista industrial".

"No nos parece que los términos que se han planteado se puedan llevar a cabo, porque la planta de Córdoba tiene distribución internacional, y la de Andújar, nacional, y son mercados que hay que seguir abasteciendo", subrayaron, antes de señalar que el ERE no es compatible con "la estrategia de la empresa de seguir ganando cuota de mercado ni con las previsiones del grupo". ♦

## LA CIFRA

# 446%

más hasta septiembre

Según Altadis, el segmento de tabaco 100% natural sin aditivos ha tenido ese crecimiento en España, entre enero y septiembre. El producto presentado ayer se enmarca en esa categoría de las del tabaco de liar, en la que el grupo filial de Imperial Tobacco no estaba todavía presente.

## Adidas batirá un récord de ventas con el Mundial

### Distribución

La firma alemana confeccionará la equipación de 12 participantes en la Copa del Mundo de Sudáfrica

La compañía alemana Adidas AG pretende obtener un récord de ventas en su división de fútbol el próximo año, gracias a la Copa del Mundo, según afirmó su consejero delegado, Herbert Hainer, en una entrevista de la que se hace eco Bloomberg.

El segundo mayor fabricante mundial de material deportivo confeccionará las camisetas de hasta 12 equipos participantes en el Mundial de Sudáfrica. En la

Copa del Mundo que se celebró en 2006 en Alemania, Adidas sólo fabricó ocho uniformes. Hainer confía además en que el torneo impulsará las ventas del conjunto del grupo.

Es lógico que Hainer esté pensando en 2010, ya que este año no se han celebrado grandes acontecimientos deportivos; está marcado por una importante restricción del consumo; el cambio de divisas no ha beneficiado los resultados del grupo; y Reebok, comprada para reforzar la posición del grupo en EEUU y ganar cuota de mercado frente al líder mundial de material deportivo, Nike, no ha terminado de arrimar el hombro.

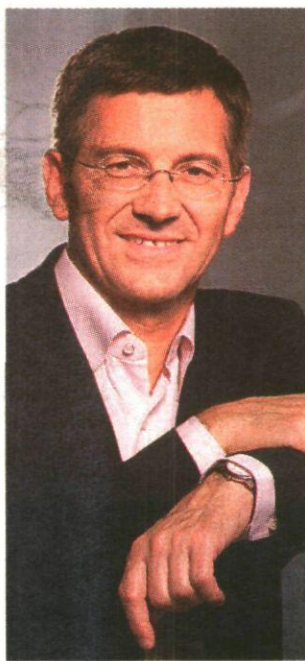

Herbert Hainer. A.N.

En cambio, 2008 fue de récord, con un aumento del 16% de su beneficio neto, hasta 644 millones, y las tres bandas de su principal marca saliendo por televisión a cada paso, con ocasión de la Eurocopa de Fútbol, de los Juegos Olímpicos de Pekín y de los éxitos de sus deportistas patrocinados, como Ian Thorpe y Emil Zatopek.

El grupo anunció en mayo que recortaría más de 1.000 empleos y cerraría delegaciones territoriales como parte de un plan para ahorrar 100 millones de euros al año. La compañía tuvo 80 millones de euros de costes adicionales en el primer trimestre, en parte para integrar Reebok con la marca Adidas. No obstante, Hainer afirma que Reebok ya está "volviendo en sí" y remontando en varios países, con lo que "somos optimistas para 2010". ♦ REDACCIÓN

## La crisis destierra a McDonald's de Islandia

### Alimentación

El desplome de la divisa hace inviable un negocio en el que hay que importar casi todos los ingredientes

La crisis que atraviesa la economía islandesa, y especialmente el desplome de su divisa, ha forzado a Lyst Ehf, el operador de los restaurantes franquiciados bajo la marca McDonald's en el país, a anunciar el cese de sus actividades el próximo 1 de noviembre.

La razón fundamental es el estado de la economía de Islandia y, muy en particular, "la situación de la corona islande-

sa", precisó el portavoz de Lyst Ehf, que debe importar la práctica totalidad de los elementos e ingredientes necesarios para elaborar los menús de sus restaurantes ante las escasas dimensiones del mercado islandés, lo que ha provocado un pronunciado encarecimiento de sus costes por el desplome de la corona islandesa.

No obstante, la compañía islandesa precisó que pretende reabrir los restaurantes operados hasta ahora bajo la marca McDonald's bajo una nueva denominación, por lo que por el momento no se prevén recortes de plantilla en los restaurantes de comida rápida. ♦ E. PRESS

## Santiago Espinosa de los Monteros, nuevo consejero asesor de NEGOCIO

### Relaciones

El experto en el sector financiero se dedicará a la consecución de nuevos proyectos para el diario

REDACCIÓN  
redaccion@neg-ocio.com

El diario NEGOCIO busca nuevas metas para afrontar el futuro con mayores garantías. Para ello, ha decidido nombrar a Santiago Espinosa de los Monteros, nuevo consejero asesor del diario económico de mayor tirada en España.

Dentro de las tareas que va a desempeñar Espinosa de los Monteros se encuentra conseguir más clientela para el periódico así como la aportación de recursos financieros.

"Como consejero asesor, mis tareas estarán relacionadas con la consecución de nuevos clientes y partners para el diario y también trataré de aportar recursos para financiar nuevos proyectos sin entrar de lleno en la área financiera del grupo. Si soy requerido para ello también podría aportar algo en materia de Recursos Humanos, aunque

es un área suficientemente cubierta en la actualidad", aseguró Espinosa de los Monteros.

Diplomado en Dirección Comercial, Marketing y Dirección Económico Financiera por el Instituto de Empresa, Espinosa de los Monteros ha sido consejero asesor en varias entidades internacionales en Banca Privada e inversiones internacionales.

Con más de treinta y cinco años de experiencia en el sector financiero, ha desempeñado posiciones de alto nivel en Banco Atlántico, Barclays, Citibank España y Citibank Private Bank.

Actualmente es socio y director general de Wide Scope Consultores de RRHH, empresa dedicada al mundo del *Head Hunting*. "Mi larga experiencia en el sector financiero me ha permitido establecer un buen nivel de relaciones y lo que espero es poder aportarlas al diario para establecer puentes de colaboración sin que ello signifique perder visibilidad como *Head Hunter*", afirmó el nuevo consejero asesor de NEGOCIO.

Además, es socio de Outperformer, especializada en asesoramiento financiero. ♦



Santiago Espinosa de los Monteros. N. OTERO

## HP decide reducir 300 empleos en España con bajas voluntarias

### Informática

La multinacional y los sindicatos logran evitar los despidos previstos tras la adquisición de la firma EDS

AGENCIAS  
empresas@neg-ocio.com

Hewlett Packard (HP) reducirá 300 empleos en España mediante bajas incentivadas por la adquisición de Electronic Data System (EDS), en las que ofrecerá a quienes deseen abandonar la empresa de forma voluntaria una indemnización de 58 días por año trabajado, según informó el sindicato UGT.

Además, el personal que deba ser integrado en otras empresas del grupo HP mantendrá todos los derechos adquiridos en EDS y las condiciones laborales, según un preacuerdo ya ratificado por las plantillas -con apoyo del 99%- y que se firmará en breve por parte de CC.OO. y UGT.

El representante de UGT de Catalunya en el comité de la consultora y empresa de servicios informáticos EDS en Barcelona, Llorenç Gimeno, explicó a *Euro-*

*pa Press* que el programa de salidas voluntarias se cerrará esta misma semana, y quienes se acojan empezarán a abandonar la empresa entre la semana que viene y los próximos seis meses.

Por su parte, los trabajadores que se traspasen de EDS a HP no podrán ser despedidos hasta el 31 de diciembre de 2011, a no ser que exista una causa justificada, según prevé el acuerdo de ocupabilidad.

Cuando HP anunció en 2008 la compra de EDS, la multinacional calculó que debería realizar 24.000 despidos en todo el mundo, de los que 9.300 correspondían a Europa. Finalmente, EDS cuenta con 2.000 trabajadores en España, de los que 800 corresponden a centros ubicados en Barcelona y Sant Cugat (Barcelona).

### Recortes en pleno auge

El fabricante informático HP se ve obligado a reducir empleos en España, pese a que incrementó en un 2,2% la venta de ordenadores en nuestro país durante el tercer trimestre del año respecto al mismo periodo del año anterior. La compañía que preside Mark Hurd logró esta mejora de ventas en España, frente a una caída del mercado del 0,9%, según el analista IDC.

Estos datos suponían que la cuota de mercado de HP crezca un punto hasta el 23,1% del mercado. El informe de IDC señalaba que el crecimiento de HP en España se debe los ordenadores portátiles de este fabricante cuyas ventas han crecido un 19%, y suponen ya una participación en el mercado del 23,2%. Destaca el incremento entre el segmento de consumo o residencial que ha crecido un 43,1% con 172.011 unidades vendidas. ♦



Mark Hurd. ARCHIVO

¿Haría negocios sin tener información reciente sobre una empresa?

LA SITUACIÓN DE UNA EMPRESA PUEDE CAMBIAR EN UN SOLO DÍA

Según el estudio realizado por Iberinform sobre el rating predictivo de morosidad de las empresas españolas en 2009, el 9,6% de las empresas presentan un alto riesgo de impago durante los próximos doce meses. Por eso, a la hora de tomar decisiones de negocio, minimice riesgos, cuente con el Informe Investigado y disponga de la información más reciente.

Informe **i**nvestigado

902 101 877 | [www.iberinform.es](http://www.iberinform.es)

Solicite ahora un informe y consiga otro **2x1 GRATIS\***

**iberinform**  
Grupo Crédito y Caución

\*Promoción válida hasta el 31 de diciembre de 2009 para los informes Investigado que están disponibles en línea. Oferta no acumulable a otras existentes. El precio de cada informe será el asignado en la tarifa de cada cliente.

LA LUPA

DEFENSA  
AERONAUTICA  
TECNOLOGÍA  
ESPACIO

**En tercera fase.** El caza de combate Eurofighter Typhoon ya se encuentra en el tercer estadio de desarrollo. BAE SYSTEMS

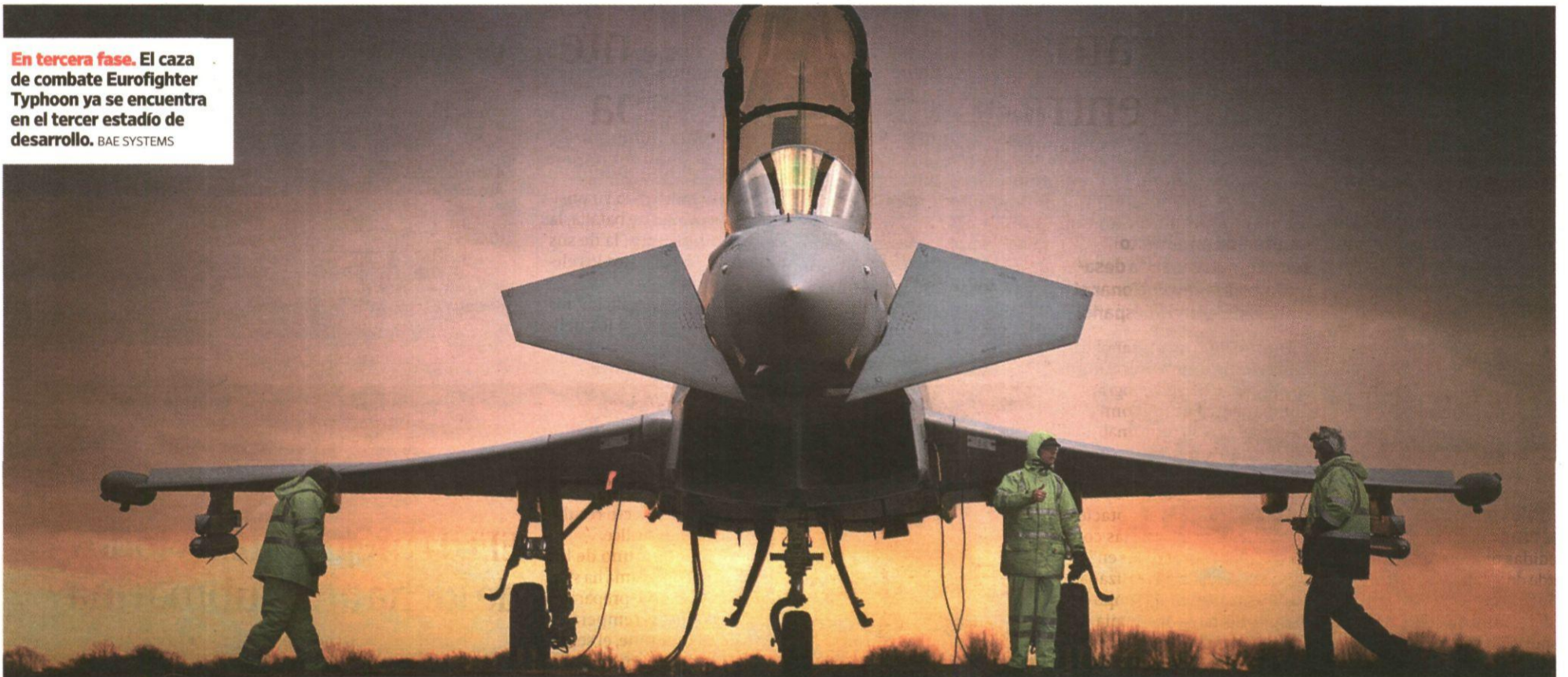

# BAE lidera en Eurofighter

Realizará mejoras en el subsistema DASS de ayuda a la defensa de los cazas Typhoon europeos

## SISTEMAS DE AVIONICA

M.G.N.  
mgill@neg-ocio.com

El gigante británico BAE Systems se ha adjudicado el contrato para servir el apoyo logístico del subsistema de ayuda a la defensa que integran los cazas de combate Eurofighter, por un importe de más de 400 millones de libras esterlinas (435 millones de euros).

Eurofighter GmbH, consorcio que construye este avión de combate europeo, ha determinado que la compañía británica desarrolle este encargo de cinco años y medio para proporcionar el apoyo al radar y los subsistemas (DASS) para las flotas de Typhoon de las fuerzas aéreas de Alemania, Italia, España y Reino Unido.

Mediante este encargo, BAE adquiere la responsabilidad a nivel del diseño del sistema del radar y el equipo DASS para el avión de combate. Además funcionará como contratista principal para el futuro contrato

que será adjudicado en colaboración con Euroradar y Eurodass —dos consorcios internacionales—.

La empresa ha trabajado con Selex Galileo y el equipo del Eurofighter del Ministerio de Defensa británico durante más de 18 meses desarrollando una solución de apoyo integrada. Gracias a ello estará en situación de ofrecer una gama de servicios con gastos logísticos muy reducidos y fiabilidad mejorada. En una nota, BAE explica que este nuevo contrato será un hito dentro de los objetivos británicos de reducción de costes en el programa del Typhoon, además de para el Tifón y supondrá un 50 % de ahorro sobre el anterior contrato de reparación del radar y el DASS.

No ha sido ésta la única licitación relacionada con Eurofighter que ha ganado BAE este año. En marzo pasado, BAE Systems logró otro contrato, de cinco años de duración, para el

mantenimiento y el apoyo de la flota de Typhoon al servicio de la Royal Air Force británica (RAF). El importe de esta adjudicación del Ministerio de Defensa de Reino Unido fue de 450 millones de libras. Para desarrollar este encargo, la compañía de defensa abrió el pasado 30 de septiembre un nuevo centro para el apoyo al programa de la RAF en la localidad de Coningsby, Lincolnshire.

### Fusión de sensores

El contrato logrado por BAE está encaminado a la revisión y mejora de uno de los sistemas de ayuda al piloto con quien cuenta el Eurofighter. Este avión de combate presume de disponer de una de las *suites* más avanzadas y completas del mundo.

Si nos atenemos al subsistema objeto del contrato, el DASS, su aplicación es la de facilitar al piloto de la aeronave el uso de medidas defensivas, mediante la ejecución automática de éstas. El DASS está integrado en el área de sensores individuales/sensores fusionados, una de los cuatro segmentos en los que está dividido el equipamiento de la

*suite* del Eurofighter, diseñada para asegurar la supervivencia del avión y aumentar su eficacia en las misiones para las que se ha desarrollado. Las otras áreas de este sistemas son: Carlinga, el regulador de voz y *stick* de control, y finalmente el escape de emergencia y soporte vital.

La fusión de sensores persigue el correcto tratamiento de la información recibida y transmitida por los sensores claves del avión. Esta información es presentada al piloto de manera clara y exacta para permitir la ejecución de vuelos de misión en cazas de un solo tripulante.

Además del DASS, en su área de sensores se concentra el sistema de radar, el de búsqueda y rastreo mediante infrarrojos (IRST), el sistema de navegación y el sistema de distribución de información multifuncional (MIDS). De entre estos subsistemas, el DASS se encarga de la protección de la aeronave en caso de ataque desde tierra, o combate aéreo cerrado (*dogfight*).

En concreto el DASS atiende seis tareas principalmente, con medidas pasivas y activas. En primer lugar se puede destacar

## AL AUXILIO DEL PILOTO EN COMBATE

■ Características del 'Defensive Aids Sub System' (DASS).

SISTEMAS QUE CONTROLA EN EL EUROFIGHTER

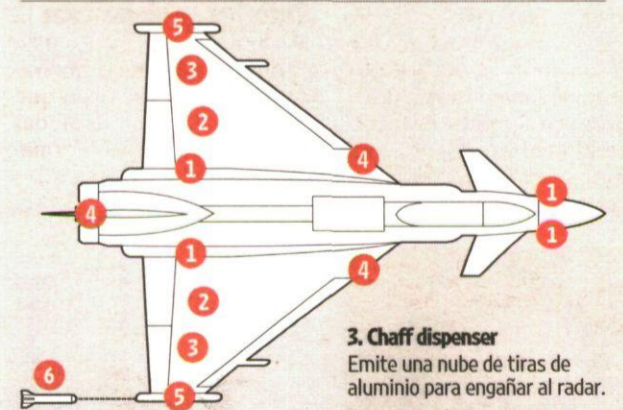

### 1. Laser warners

Avisa al piloto de que el avión se halla 'iluminado' por un láser.

### 2. Flare dispenser

Dispensador de bengalas, se emplea para despistar misiles.

### 3. Chaff dispenser

Emite una nube de tiras de aluminio para engañar al radar.

### 4. Missile warners

Avisador de emergencia ante la amenaza de un misil activo.

### 5. ESM/ECM Pods

Contra medidas electrónicas situadas en el borde de las alas.

### 6. Towed decoy

Pequeña baliza colgada del caza para recibir los impactos.

Fuente: BAE Systems, Eurofighter GmbH.

infografia@neg-ocio.com





### Rusia e Irán siguen comerciando

**Sistema Antiaéreo.** Rusia afirma que proseguirá con su venta a Irán del potente sistema antiaéreo S-300 (SA-10 Grumble, denominación OTAN), y que mantendrá, pese a ello, los compromisos internacionales asumidos.

el Laser Warner y el Missile Warner, que son alertas de acercamiento de misiles activos y de señalamiento como blanco. Por otro lado, el DASS integra tanto los dispensadores de *flare*, como de *chaff*. En ambos casos se trata de señuelos. Los *flares* son bengalas de alto calor, utilizadas para despistar a los misiles termoguiados, como es el caso del SAM 7 y el *Stinger*, los cuales pueden impedir un aterrizaje o el vuelo rasante.

Por otra parte, el *chaff* es una concentración de tiras de aluminio, o plástico metalizado, que al ser lanzado por el caza, en forma de pequeña nube, despista a los radares enemigos, confundiendo la señal de los mismos. Una tarea similar, pero desde el punto de vista electrónico, es la que realizan los pods ESM/ECM, una suerte de contramedidas que porta el avión en el borde de las alas.

Finalmente, el DASS se encarga del control del Tow Decoy, un dispositivo conocido en EEUU como "little buddy", que consis-

### Tácticas de escape: "El Little Buddy hace las veces de un avión para así engañar al misil que se acerca"

te en una especie de baliza electrónica, que el avión lleva a cierta distancia colgada de una cable de fibra óptica. Esta baliza imita electrónicamente a un avión, de modo que se trata del último recurso del piloto ante el inminente alcance de un misil. Si los sistemas anteriores han fallado, el Tow Decoy, que utiliza radiofrecuencia, engaña al misil haciéndolo detonar antes de alcanzar el verdadero avión. De empleo relativamente reciente, parece que hasta hace unos años no se tenía certeza de que el Tow Decoy permitiese a un caza realizar bruscas maniobras de combate.

Con un pedido de 707 aviones solicitados hasta hoy por seis clientes, —Austria, Italia, Alemania, España, Arabia Saudí y el reino Unido— Eurofighter cuenta con la mayor cartera de pedidos de todos los aviones de combate polivalentes modernos.

La Trancha 3A de la aeronave fue acordada por contrato el pasado mes de julio entre la compañía comitente NETMA (una de las agencias de la OTAN) y la empresa Eurofighter GmbH. Esta compañía es un consorcio de Alenia Aeronáutica, EADS-CASA, EADS Deutschland y BAE. ♦

## El programa para el Combatiente Futuro entra en su última etapa

### I+D+i

**Mantenido en estricto secreto, su avanzado desarrollo podría revolucionar el trabajo del ejército español**

El Ejército de Tierra español ha hecho público estos días que la fase de desarrollo del programa Combatiente Futuro ComFut ha entrado en su recta final.

Según el comunicado remitido a los medios, en la siguiente etapa del urante esta etapa se llevarán a cabo las adaptaciones y mejoras necesarias con las lecciones aprendidas en las pruebas de usuario realizadas en 2008 y 2009 en el Campo de Maniobras de la Academia de Infantería de Toledo.

Dos pelotones de soldados de Infantería han sido los encargados de comprobar el comportamiento de los equipos, ofreciendo las claves necesarias para su optimización y mejora, que una vez conseguida, dará paso a la fase de producción de la preserie, y a continuación, a la producción en serie.

### Selección en 2006

Con la fabricación en cadena se culminará un programa que arrancó en 2006 con la selección de la compañía europea EADS como empresa adjudicataria del concurso de la fase de diseño y desarrollo.

El objetivo del programa ComFut es el de aumentar la eficacia y protección de los soldados españoles mediante la incorporación de una serie de sistemas específicos e innovaciones técnicas, entre los que destaca el gran "cerebro" del sistema: el Sistema de Información y Comunicaciones (SIC).



Unidad del ComFut. MDEES

La novedad principal del SIC es que permite el enlace inalámbrico entre el pelotón y los miembros de la sección mediante una malla "mesh" inalámbrica parecida al Wimax.

En esta red se integra un sistema de información geográfica con mapas, fotos satélite, GPS y hasta un servicio de mensajería similar a los SMS de los teléfonos móviles.

A esto se une el Interfaz Hombre-Máquina (IHM) con su visor en el casco que ofrece imágenes sobreimpresas, la botonera de control o la PDA que porta el soldado. Este grupo de utilidades permitirá al soldado equipado con el ComFut ser consciente en cada momento de la situación en la que se encuentra. Y de esta manera, a través de un mapa de la zona en la que se está operando, con los desniveles y accidentes naturales del terreno, cono-

ca en todo momento su posición en el campo de batalla, la de sus compañeros, la de sus enemigos y la de todos los elementos implicados.

Esto incluye los edificios, los carros de combate o los helicópteros, cada uno identificado con un símbolo propio.

### Uniforme inteligente

El soldado del futuro debe ser capaz de desenvolverse en cualquier tipo de ambiente, de día y de noche, con frío o con calor, y en este aspecto resulta clave el traje que utilice.

Por este motivo, uno de los objetivos del programa ha sido lograr un uniforme preparado para altas y bajas temperaturas. Bajo su uniforme, el soldado llevará unos sensores que darán al jefe del pelotón toda la información sobre su salud, fatiga o su fallecimiento.

Además, una capa reducirá su firma térmica y un tejido especial protegerá al soldado de las cámaras térmicas, dificultando que sea detectado por fuerzas hostiles.

Finalmente, el ComFut contempla dotar a los soldados de un nuevo casco y un avanzado chaleco de protección. Este chaleco estará integrado por placas rígidas, manguitos, coderas, rodilleras, protección pélvica y de cuello, y en él irán insertados todos los elementos de supervivencia y tecnológicos, además de la mochila, que perderá las asas para engancharse al propio chaleco, lo que permitirá más movilidad al soldado. El equipo ComFut se completa con el sistema óptico del arma que permite detectar al enemigo por el calor de su cuerpo. ♦ REDACCIÓN

### VIGILANCIA SOBRE LAS OLAS

La US Navy moderniza sus aviones Lockheed P-3C Orion.



Fuente: Lockheed Martin.

infografia@negocio.com

## EEUU mejora sus aviones de lucha anti-submarina

### Seguridad

**El Pentágono adjudicó el trabajo a Lockheed Martin, fabricante de esta aeronave de patrulla marítima**

La US Navy ha adjudicado a la compañía de defensa Lockheed Martin, un contrato de 17,5 millones de dólares para actualizar los sistemas de guerra anti-submarina embarcados en los aviones P-3C Orion. Además, según informó el Pentágono, se mejorarán sus capacidades acústicas y se reemplazarán las partes obsoletas de las aeronaves.

Lockheed Martin, que a su vez es la compañía constructora de la aeronave, diseñará, producirá e instalará el nuevo subsistema acústico AN/USQ-78(V), en la flota de P-3C Orion de la Armada, destinada a la vigilancia marítima. El contrato incluye actualizaciones y mejoras técnicas

en el *software* que acompaña al sistema tecnológico de rastreo acústico.

Basado en un código de arquitectura abierta, el nuevo sistema permitirá la incorporación de mejoras futuras sin grandes cambios, y un menor coste de mantenimiento. Los trabajos de actualización serán realizados en las instalaciones de sistemas submarinos de Lockheed Martin en Manassas.

En los primeros nueve meses del año, Lockheed Martin obtuvo un beneficio neto de 2.197 millones de dólares (unos 1.474 millones de euros), lo que supone un 8,2% menos con respecto al mismo periodo de 2008, cuando contabilizó unas ganancias de 2.394 millones de euros.

Por contra, la compañía elevó un 3,2% sus ingresos en los primeros nueve meses del ejercicio, hasta los 32.665 millones de dólares (más de 21.929 millones de euros). ♦ REDACCIÓN



Botadura del Yaviré. ARCHIVO

## Navantia celebra en Puerto Real la puesta a flote del segundo patrullero venezolano

### Naval

Navantia bautizó ayer en sus instalaciones de Puerto Real (Cádiz) a 'Warao', el segundo de los cuatro Patrulleros Oceánicos de Vigilancia de la Zona Económica Exclusiva (Povzee) construido en los astilleros de la Bahía gaditana para la Armada Bolivariana de Venezuela.

Según explicó Navantia en un comunicado, al acto asistieron el comandante general de la Armada Venezolana, Carlos Aniasi; el embajador de Venezuela en España, Julián Isaís; el jefe de la Misión Naval Venezolana en España, el almirante Padrón, y el presidente de Navantia, Aurelio Martínez, entre otras personalidades. La construcción de

'Warao' se inició en septiembre del año 2008 y la puesta a quilla se produjo el día 12 de este mismo año.

Entre las misiones que pueden desempeñar los Povzee están las de vigilancia y protección de la zona económica exclusiva, protección del tráfico marítimo o defensa de intereses estratégicos. Asimismo, es-

tán capacitados para desarrollar operaciones de búsqueda y salvamento, auxilio a otras unidades y humanitarias, control de contaminación marina, persecución del contrabando, tráfico de drogas e inmigración ilegal, vigilancia y obtención de información de inteligencia operativa o medioambiental, defensa de superficie y guerra electrónica pasiva.

El contrato de estos cuatro patrulleros y de los cuatro buques de vigilancia del litoral fue firmado por Navantia el 28 de noviembre del año 2005. ♦ EP

# MERCADOS

## RENTA VARIABLE

■ **Jornada de fuertes pérdidas en los mercados europeos**, con Milán y Frankfurt como las bolsas más castigadas. En el caso del parqué alemán, el Dax cerró con un retroceso del 1,71%, con Allianz y Deutsche Bank como los valores más castigados, al sufrir descensos del 4,3% y del 4,1%, respectivamente, y con sólo Bayer terminando en positivo (+0,29%). En Francia, el Cac

perdió un 1,68%, debido al lastre que supuso Credit Agricole, entidad financiera que lideró las pérdidas en el índice con una caída del 4,77%, seguida muy de cerca por Technip, que se dejó un 4,76%. Londres, por contra, fue el mercado más resistente, al bajar menos de un punto porcentual, pese al desplome de las principales firmas bancarias del país.

INDICE	ULT.	VAR (%)
DAX	5.642,16	-1,71%
FTSE MIB	23.001,50	-1,79%
CAC 40	3.744,45	-1,68%
PSI 20	8.519,51	-1,46%
FTSE 100	5.191,74	-0,97%
LATIBEX	3.269,20	-1,22%
Mundo		
DJ*	9.881	-0,91
S&P500*	1.069	-0,93
Nasdaq C.*	2.148	-0,27
Nasdaq 100*	1.750	-0,20
Nikkei	10.362	+0,78
Hang Seng	22.589	+1,71

\*Datos a media sesión

## LA CRÓNICA DE LA SESIÓN

# El Ibox, presionado por Wall Street, pierde los 11.700

**IGNACIO ALONSO-VILLALOBOS**

El Ibox 35, lastrado por el Dow Jones, se orientó a la baja y, tras perder la referencia de los 11.700 puntos, cerró en 11.622,60, con merma de un 1%, inferior a las que sufrieron París o Frankfurt. Tras unas primeras horas sin una clara definición, en una sesión sin referencias especiales, la apertura alcista de Nueva York tranquilizó a los inversores y cuando ya parecía iniciarse un nuevo despegue, se impusieron las realizaciones en Wall Street y fijaron el rumbo bajista en los mercados internacionales. Y en esta situación se conoció que el índice manufacturero de la Reserva Federal de Dallas había evolucionado en octubre peor de

lo esperado. Retrocedió un 3,3%, cuando los analistas esperaban una caída del 0,5%. En esta dinámica, la situación empeoró y aumentó la salida de papel. Así, todos los *blue chip* concluyeron la jornada del lado del papel. Claro que las cosas no fueron mucho mejor entre los restantes valores del selectivo, puesto que únicamente Enagás y Abertis sortearon las pérdidas. En esta ocasión, los títulos con peor comportamiento fueron los de OHL y los de Iberia, que registraron retrocesos respectivos del 7,65% y del 5,93%, tras anunciar la constructora una emisión de bonos no convertibles e iniciarse una huelga de 48 horas en la aerolínea. ♦

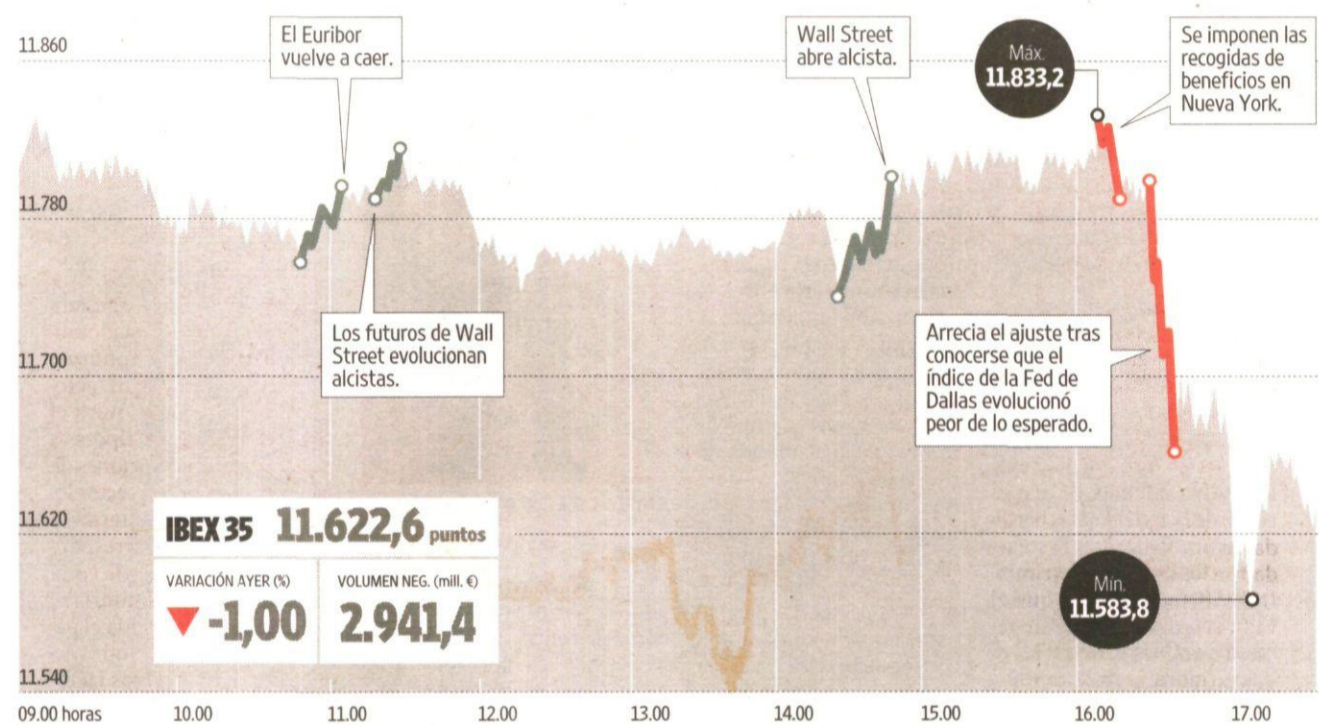

▼ **OHL**  
18,77 (-7,65%)  
Las acciones de la constructora que preside Villar Mir lideraron en la sesión de ayer las pérdidas en el parqué un 7,65% de su valor.

▼ **Iberia**  
2,00 (-5,93%)  
La huelga de Iberia coincidió con una fuerte caída del sector a nivel europeo, que en el caso de la española derivó en un castigo bursátil del 5,9%.

▼ **Bankinter**  
7,25 (-4,86%)  
Mal día para los títulos de la firma financiera que preside Pedro Guerrero. El valor cayó un 4,86%, acercándose peligrosamente al soporte de los siete euros.

▼ **Sacyr**  
11,07 (-4,36%)  
La caída registrada ayer por la constructora que preside Luis del Rivero ha puesto en riesgo el soporte de los 11 euros por acción. En lo que va de año gana un 74%.

▼ **Mapfre**  
3,20 (-3,64%)  
Las cuentas trimestrales presentadas ayer por la aseguradora no parecieron convencer al mercado, que penalizó al valor con un retroceso del 3,64%.

▲ **Enagás**  
13,94 (+0,50%)  
En una sesión muy bajista, los títulos de Enagás fueron los únicos del Ibox 35 que cerraron en números rojos, con un avance de medio punto porcentual.

## LA TRIBUNA

**NATALIA AGUIRRE**

### ¿Romperemos resistencias?

Más de lo mismo. Los mercados no tienen fuerza para romper resistencias pero los resultados empresariales y el exceso de liquidez impiden caídas de relevancia, por lo que seguimos moviéndonos en rangos muy estrechos. De cara al conjunto de la semana, tendremos importantes referencias en el plano macroeconómico, entre las que destacaríamos el dato adelantado de

PIB del tercer trimestre en Estados Unidos, con una tasa de crecimiento trimestral anualizado estimada del +3%, con una gran mejora frente al -0,7% anterior. En términos generales, los PIB del tercer trimestre de los principales países desarrollados mejorarán de forma notable, aunque muy condicionados por los importantes estímulos aplicados por los gobiernos a la economía. En este sentido, cabe señalar la aceleración del crecimiento en China, donde el PIB del tercer trimestre de 2009 avanza un +8,9%, en línea con lo esperado y

frente al +7,9% en el segundo trimestre, a la vez que hace perfectamente alcanzable el objetivo del gobierno de crecer un +8% en 2009 (hasta septiembre +7,7%), apoyado por el crecimiento del consumo y la inversión y sin presiones inflacionistas. En el plano empresarial, significativo sigue siendo el hecho de que, con más del 20% de las compañías del S&P 500 habiendo presentado ya sus cuentas trimestrales, un 79% han batido las estimaciones del mercado. Las próximas sesiones serán también prolíficas en presentación de resultados, destacando en España los de los dos grandes bancos. Mantenemos nuestra idea de rangos en los mercados de renta variable, si bien el hecho de situar-

nos en la parte alta de los mismos hace que los resultados de esta semana y las referencias macro comentadas sean claves a la hora de concretarse en ruptura o nueva vuelta atrás (limitada por la elevada liquidez existente y por el buen tono de los resultados empresariales) de las bolsas. En este contexto, a nivel técnico seguiríamos vigilando en el corto plazo los siguientes niveles: 11.250/12.000 (Ibex), 2.700/2.950 (EuroStoxx) y 1.010/1.100 (S&P 500). En caso de superación de estas resistencias, los siguientes niveles técnicos se situarían en 12.500, 3.100 y 1.200 puntos, respectivamente. ♦

**Natalia Aguirre es directora de Análisis y Estrategia de Renta 4.**

## LA PREGUNTA

**LUIS APARICIO**

### Telefónica: ¿cuál será su rentabilidad por dividendo?

Hay oportunidades anunciadas a las que el inversor tarda en responder. Telefónica, la compañía presidida por César Alierta, adelantó que el próximo ejercicio está previsto repartir un dividendo de 1,40 euros, lo que supone un aumento de casi el 22% sobre el que ofrecerá a sus accionistas en este 2009. En términos de rentabilidad por dividendo y

a los precios actuales de la operadora supone una ganancia ligeramente superior al 7%. Lógicamente cualquier recorte en el precio del valor significa elevar esta rentabilidad que contrasta con una media en el mercado que apenas alcanza el 4%. No sólo parece interesante para invertir, sino que además supone un soporte importante para cualquier recorte del valor: el dinero entraría para lograr aún una ganancia mayor. ♦

**Luis Aparicio es periodista económico-financiero.**

**RENTA FIJA**

Los inversores perdieron interés por la deuda pública, preocupados por la avalancha de nuevas emisiones prevista para esta semana. En los próximos días, los Países Bajos, Alemania e Italia realizarán colocaciones, mientras que las autoridades estadounidenses emprenderán la mayor subasta de su historia, por valor de 123.000 millones de dólares.

**Bono Español** 3,87%

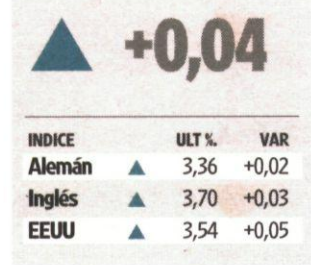

**CRUDO**

La mala evolución de la renta variable y un rebote puntual del dólar pasaron factura al oro negro. Pese a la fuerte subida de los precios en los últimos meses, entidades como Goldman Sachs creen que el barril podría alcanzar los 85 dólares antes de fin de año. Al cierre de las plazas europeas, el contrato de WTI cotizaba a 78,51 dólares, tras descender un 2,47%.

**Petróleo Brent** 77,13\$

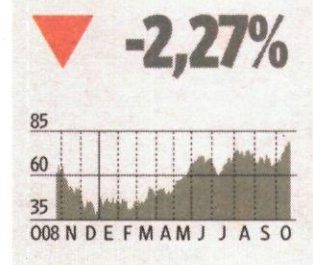

**DIVISAS**

El retroceso de las bolsas reavivó la aversión al riesgo, beneficiando a activos defensivos como el billete verde. El euro descendió por debajo del nivel de los 1,5 dólares, su nivel más elevado desde agosto de 2008. Por su parte, la libra también se apreció ante las principales divisas, en vísperas del final del programa de recompra de deuda de Reino Unido.

**Dólar/Euro** 1,489 \$

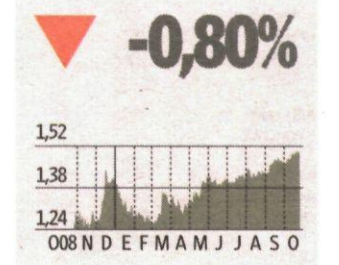

**EL CORRO** Por Herradura Azul

**El atractivo a medio plazo de Mecalux**

“Las acciones de Mecalux cuentan con un importante potencial alcista, puesto que sus resultados van a comenzar a reflejar en los próximos meses la importante *limpia* que han realizado sus responsables en las cuentas”, afirma un inversor, quien achaca a este motivo, además, de al descenso de la actividad las pérdidas acumuladas por la sociedad en los dos últimos trimestres. Afirma también que el valor seguirá repartiendo reservas, en forma de dividendos extraordinarios y ampliaciones liberadas, en torno a una por 10, lo que garantizará una rentabilidad interesante por esta vía. Por su parte, un gestor patrimonial, quien señala estar realizando compras para las carteras de sus clientes, argumenta que el negocio de Mecalux en España, es casi un monopolio, lo que, junto a sus filiales en Brasil y, fundamentalmente, en Estados Unidos, le otorga un gran poten-

**EVOLUCIÓN EN BOLSA**

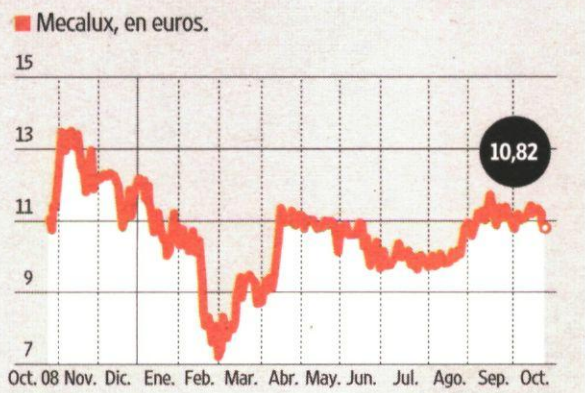

Fuente: Infobolsa. infografía@neg-ocio.com

cial de desarrollo en los próximos meses. Explica el experto que el principal inconveniente del valor es su estrechez, pero que su negocio está ligado al ciclo y que, según sus informes, en los últimos tiempos las ventas del grupo en Suda-

mérica han registrado fuertes incrementos, mientras que en los países del área del Nafta (México, Estados Unidos y Canadá) mostraron retrocesos, que últimamente daban muestras de estabilización, al haber frenado notablemente

la caída de la actividad. El experto afirma que la reactivación que prevé se este gestando en la economía estadounidense, que espera se confirme en breve, es uno de los factores que aconsejan adquirir el valor, frente a otras hipótesis que no ven recuperaciones de las inversiones en el sector logístico a corto. Recuerda la buena gestión de los responsables de Mecalux en la compra del grupo UFC Interlake Holding, materializada el pasado enero, que entre otros activos incorporó varias factorías y una amplia infraestructura en EE.UU. y en México, con un desembolso de 30 millones de dólares, en lugar de los 120 millones presupuestados meses atrás. Otro factor que esperan reflejen los resultados en 2010 es el plan de expansión de la compañía, que han centrado grandes esperanzas en la consolidación de la división de robótica y el *software* de gestión de almacenes. ♦

**CLAVES DE LA JORNADA**

**Eurostoxx 50**

Suben					
NOMBRE	ÚLTIMO	DIF. (%)	MAX.	MIN.	TÍTULOS (MILL.)
L'OREAL	69,80	0,94	70,99	69,57	1.164.033
DANONE	41,41	0,39	42,27	41,32	2.552.111
BAYER	47,82	0,29	49,47	47,82	4.654.020
CRH	18,87	0,00	19,17	18,65	1.809.871
BBVA	12,49	-0,08	12,75	12,36	24.972.205

Bajan					
NOMBRE	ÚLTIMO	DIF. (%)	MAX.	MIN.	TÍTULOS (MILL.)
ING GROEP	9,56	-18,00	11,46	9,51	91.564.686
AEGON	5,37	-6,50	5,80	5,35	26.684.809
C.AGRICOLE	13,97	-4,77	14,75	13,96	6.456.266
ALLIANZ	80,05	-4,36	84,50	78,91	3.907.860
DT.BANK	50,70	-4,18	53,58	50,08	6.114.166

**ING reaviva las incertidumbres financieras**

El temor a nuevas recapitalizaciones en el sector financiero desmoralizó a las bolsas europeas y ensombreció los buenos resultados de empresas como Electrolux. El Eurostoxx 50 cerró la sesión en los 2.834,82 puntos, tras descender un 1,78%, en una jornada para el olvido en la que sólo cuatro empresas eludieron los números rojos. ING encabezó los descensos (-18%) tras anunciar sus intenciones de recaudar 11.000 millones en el mercado, mediante emisiones de derechos. En cambio, L'oreal fue el valor más alcista de la sesión.

**El Valor: Viscofán**

Acumulan					
BROKER	OP	PM	TÍTULOS	EFFECTIVO	%COMPRA
CAC Mad	141	17,5747	100.008	1.757.608	24,74
DBS Mad	156	17,5801	32.691	574.712	8,09
UBS Mad	128	17,572	39.285	690.318	9,72
KEP Mad	68	17,6521	15.000	264.781	3,73
BPI Mad	32	17,6096	15.000	264.144	3,72
MST Mad	221	17,5743	27.834	489.162	6,89

**El mercado confía en su perfil defensivo**

El fabricante de envasados cárnicos se posicionó entre las empresas más alcistas de la Bolsa española. Los títulos de Viscofán se revalorizaron un 2,09% y se situaron en los 17,59 euros. Desde que comenzó el año, las acciones del grupo acumulan un avance del 29,3%, impulsado por la solidez de sus cuentas y su perfil defensivo. El intermediario financiero más comprador de la jornada fue Crédit Agricole.

**'MORNING MEETING'**

**BME**

**Firma:** Renta 4

Los analistas de Renta 4 han excluido a Iberdrola de su cartera de valores favoritos y, en su lugar, ha incluido a BME, compañía que ha sufrido un excesivo castigo en las últimas semanas, que ha dejado su cotización a precios muy atractivos. Y es que, esta firma se muestra convencida de que las plataformas alternativas apenas afectará a sus ingresos.

**Visión:** Renta 4 enfatiza, además, que el castigo sufrido por BME ha sido superior al registrado por el resto del sector.

**BBVA**

**Firma:** Citigroup

Los expertos del banco estadounidense han elevado el precio objetivo de las acciones de la entidad financiera que preside Francisco González en un 7,1%, al entender ahora que el valor real de sus títulos es de 15 euros, frente a los 14 anteriores. El nuevo precio le da al BBVA un importante potencial alcista en el mercado de renta variable del orden del 17%.

**Visión:** BBVA goza actualmente de un PER de nueve veces y una rentabilidad por dividendo del 2,7%, según Infobolsa.

**Iberia**

**Firma:** Banesto

Los analistas técnicos de la entidad financiera que dirige Ana Patricia Botín han mejorado su estimación sobre el valor real de las acciones de la primera aerolínea española, al entender ahora que el precio objetivo de los títulos de Iberia es de 2,48 euros, un 24% por encima de su anterior estimación, en la que valoraba a sus acciones en únicamente dos euros.

**Visión:** la aceleración del proceso de fusión con British Airways ha sacado a Iberia de pérdidas anuales en bolsa.

**Cintra**

**Firma:** Credit Suisse

La firma helvética ha decidido hacer pública su opinión sobre los títulos de la concesionaria de autopistas Cintra, filial de Ferrovial. En pleno proceso de fusión con su matriz, los analistas de Credit Suisse han situado el precio objetivo de las acciones de la concesionaria en 11 euros, en contraposición a su anterior estimación, que cifraba en 6,20 euros.

**Visión:** Cintra se mueve actualmente en el entorno de los ocho euros, muy lejos del precio otorgado por Credit Suisse.

# MERCADOS

## IBEX 35

NOMBRE	ULTIMO	DIF. (%)	DIF. AÑO (%)	EFFECTIVO	TÍTULOS	MED.TIT.A.	PER	RT DIV	BPA	P.O.	PAY-OUT	MÁX.AÑO	MIN.AÑO	CAPIT.MILL.	DIV. BRUTO	DIV. NETO	PESO
ABENGOA	19,40	-2,78	66,27	5.640.983	287.325	350.168	13,77	0,93	1,41	19,20	0,13	21,40	8,45	1.754,86	0,18	0,15	0,36
ABERTIS A	15,65	0,00	33,59	30.873.306	1.962.132	1.342.568	17,81	3,83	0,88	16,30	0,68	16,10	9,20	11.015,20	0,30	0,25	2,20
ACCIONA	86,40	-2,59	0,44	17.826.762	203.624	249.132	18,21	3,38	4,74	112,40	0,62	98,90	71,02	5.490,72	1,85	1,52	1,12
ACERINOX	14,22	-0,70	29,87	10.675.854	750.488	956.702		2,46		12,10		15,44	7,77	3.545,33	0,15	0,12	0,71
ACS	33,74	-1,78	9,58	16.104.525	473.345	782.101	99,02	6,08	0,34	36,70	6,02	37,75	26,80	10.616,63	1,15		2,16
ARCELORMITT.	25,30	-0,78	48,82	10.362.384	404.279	497.663		1,38		29,40		28,80	12,61	35.850,10	0,11		0,92
B.POPULAR	6,43	-1,08	12,87	64.644.748	9.934.021	8.297.637		4,20		6,20		7,53	3,07	8.572,48	0,08	0,06	2,16
B.SABADELL	4,74	-1,66	2,31	16.793.931	3.515.449	2.495.118		5,70		4,00		5,23	2,81	5.688,00	0,07		1,44
BANESTO	9,04	-1,69	17,98	7.096.551	777.660	478.773	8,44	5,98	1,07	8,95	0,50	9,65	4,63	6.210,59	0,12		0,31
BANKINTER	7,25	-4,86	22,16	45.186.174	6.109.194	1.182.880	13,28	4,00	0,55	6,50	0,53	9,81	5,47	3.432,39	0,07	0,06	0,90
BBVA	12,49	-0,08	51,32	314.225.860	24.972.205	33.792.653	9,33	2,72	1,34	12,16	0,25	12,76	4,32	46.812,01	0,09	0,07	11,68
BME	22,73	-1,09	38,31	15.221.900	663.276	542.132	11,25	10,43	2,02	26,00	1,17	27,59	12,15	1.900,59	0,40	0,33	0,48
CINTRA	7,73	-2,46	48,37	10.851.215	1.379.807	2.542.948		1,03		9,04		8,61	2,97	4.394,89	0,09		0,67
CRITERIA	3,35	-2,47	22,94	7.101.983	2.089.360	2.377.899		4,78		3,74		3,56	1,91	11.265,68	0,10		1,15
ENAGAS	13,94	0,50	-6,34	18.185.453	1.302.234	1.235.573	12,39	4,66	1,13	16,50	0,58	15,20	10,14	3.326,75	0,39	0,32	0,83
ENDESA	22,50	-1,03	10,56	5.666.900	249.317	756.595	6,15	26,17	3,66	23,20	1,61	24,00	13,80	23.827,17	5,90		0,30
FCC	29,06	-2,68	32,31	18.762.262	639.953	403.380	17,23	5,40	1,69	31,00	0,93	33,45	17,72	3.699,34	0,79		0,57
FERROVIAL	31,27	-3,01	69,10	16.137.054	506.900	740.880		6,40		42,60		35,11	14,44	4.385,93	1,50		0,90
GAMESA	12,63	-0,94	0,69	19.693.792	1.540.498	2.282.047	19,68	1,58	0,64	16,90	0,31	16,88	7,62	3.072,81	0,20		0,77
GAS NATURAL	13,84	-0,14	-26,11	20.148.405	1.448.117	2.437.604	10,85	7,08	1,28	15,00	0,77	21,63	8,32	12.752,55	0,10		1,27
GRIFOLS	11,17	-1,19	-7,59	18.100.930	1.606.413	1.746.219	16,82	2,06	0,66	17,35	0,35	14,27	9,92	2.379,88	0,23	0,19	0,60
IB.RENOVABLE	3,08	-0,96	1,02	31.910.099	10.283.639	9.284.726		0,65		3,77		3,56	2,70	13.010,11	0,03	0,02	0,66
IBERDROLA	6,24	-0,56	0,69	135.211.184	21.592.105	30.589.114	13,32	5,13	0,47	7,00	0,68	6,91	4,22	32.748,22	0,18	0,15	8,21
IBERIA	2,00	-5,93	1,01	17.298.591	8.448.746	6.771.494		2,25		2,25		2,27	1,34	1.906,21	0,17	0,14	0,51
INDITEX	39,11	-0,94	26,99	45.679.167	1.154.641	1.704.610	19,94	1,41	1,96	42,40	0,28	41,00	23,25	24.378,57	0,55	0,45	3,68
INDRA A	16,23	-0,89	4,17	10.380.358	637.389	794.740	13,94	3,76	1,16	18,05	0,52	18,20	12,75	2.663,33	0,61	0,50	0,67
MAPFRE	3,20	-3,64	40,60	26.454.642	8.144.359	6.137.970	9,60	4,69	0,33	2,92	0,45	3,38	1,30	9.162,88	0,08		0,95
OH!L	18,77	-7,65	94,45	30.438.534	1.609.863	620.928	10,68	2,40	1,76	22,85	0,26	21,80	6,01	1.642,38	0,45	0,37	0,34
R.E.C.	35,78	-0,33	3,31	20.224.205	562.571	606.635	15,82	3,55	2,26	41,30	0,56	36,44	26,16	4.839,96	0,83	0,68	1,21
REPSOL YPF	18,44	-1,07	30,79	120.976.109	6.516.565	6.678.942	15,23	5,69	1,21	18,90	0,87	19,27	10,87	22.512,66	0,53		5,67
SACYR VALLE	11,07	-4,36	73,70	4.030.181	514.278	514.278		1,36		10,40		13,95	4,77	3.374,49	0,15	0,12	0,35
SANTANDER	11,28	-1,05	72,32	618.887.510	54.040.027	72.222.384	10,35	5,76	1,09	12,40	0,60	11,71	3,88	91.998,10	0,14	0,11	23,18
TECNICAS REU	37,91	-2,29	117,04	8.189.714	212.340	346.183	14,51	3,40	2,61	42,40	0,49	41,21	17,37	2.119,17	0,65	0,53	0,43
TELECINCO	7,43	-2,62	10,41	6.265.374	826.502	1.192.718	33,64	11,57	0,22	6,70	3,89	9,86	3,90	1.833,77	0,87	0,71	0,28
TELEFONICA	18,91	-0,76	23,38	389.832.216	20.504.186	27.804.854	11,47	5,29	1,65	21,00	0,61	19,73	13,08	88.948,03	0,50		22,35

Hechos Relevantes: Banesto: La compañía remite acuerdo del consejo de administración celebrado hoy, día 26 de octubre de 2009, relativo al pago de dividendo. Mapfre: La Sociedad remite presentación sobre los resultados del tercer trimestre de 2009. Telefónica: Emisión de bonos de Telefónica Emisiones en el euromercado por importe de € 1.750 millones, al amparo del Programa EMTN, con la garantía de Telefónica, S.A.

## MERCADO CONTINUO

NOMBRE	ULTIMO	DIF. (%)	DIF. AÑO (%)	EFFECTIVO	TÍTULOS	PER	RENT DIV	NOMBRE	ULTIMO	DIF. (%)	DIF. AÑO (%)	EFFECTIVO	TÍTULOS	PER	RENT DIV
ACT.ACTI. E INVER. INMOBI	1,95	-0,76	33,56	122.532	63.197			INBESOS	2,56	-1,73	0,20	7.553	2.842		
ADOLFO DOMINGUEZ	11,70	-4,41	74,21	186.118	15.563	26,12	1,28	INDO INTERNACIONAL	1,43	-1,72	34,43	113.024	78.269		
AFIRMA GRUPO INMOBILIARIO	0,31	-5,14	-15,82	667.804	2.105.400			INMOBILIARIA COLONIAL	0,15	0,00	-7,50	957.887	6.493.099		
AGUAS DE BARCELONA S/A	19,75	0,30	53,34	2.799.594	141.930	12,56	13,16	INMOBILIARIA DEL SUR	18,90	0,00	-9,66	3.202	170	43,50	-2,01
ALMIRALL S.A.	8,75	-1,69	65,19	2.119.342	240.487	9,44	3,54	INYPASA INFORMES Y PROVEC.	2,95	-1,17	18,75	22.448	7.593	74,34	
AMPER	6,25	-4,73	43,88	446.260	69.576	10,32	2,40	JAZZTEL PLC	0,29	-4,28	125,58	7.146.799	24.019.047		
ANTENA 3 DE TELEVISION	5,86	-5,18	40,87	2.866.024	475.924	36,64	2,05	LA SEDA DE BARCELONA - A	0,34	0,00	0,00				
AVANZIT, S.A.	0,79	-2,48	-0,27	1.297.687	1.622.898			LAB.FARMACEUTICOS ROVI	7,90	0,25	37,03	619.647	78.747	1,01	
AZKOYEN	3,26	1,72	35,83	14.759	4.538			LEVANTINA EDIFICAC.OD.PP	9,18	-1,29	0,95	19.766	2.112	15,70	
BANCO DE VALENCIA	6,08	-0,65	-18,22	1.700.550	280.213	20,22	1,64	LINGOTES ESPECIALES	3,84	-0,65	5,21	4.421	1.145	12,00	
BANCO GUIPUZCOANO	5,28	1,93	-5,09	137.555	25.939	12,82	1,14	MECALUX	10,82	-0,09	-9,83	145.328	13.471	6,01	
BANCO PASTOR	5,11	-0,10	4,93	368.945	72.520		2,55	METROVACESA	21,80	0,28	-41,05	125.575	5.755		
BARON DE LEY	34,58	-1,54	-3,30	86.182	2.464	11,84		MIQUEL Y COSTAS & MIQUEL	14,88	-2,43	33,96	122.681	8.107	9,48	3,16
BAYER AG O.N.	48,86	0,53	19,54	24.942	511		2,11	MONTEBALITO	4,60	-1,71	-4,17	98.129	21.298		
BEFESA MEDIO AMBIENTE	15,87	0,70	32,36	33.040	2.085			NATRA	3,15	-1,41	-11,48	151.572	47.967		
BODEGAS RIOJANAS	7,33	0,00	-13,58	661	90	59,60	1,36	NATRACEUTICAL, S.A.	0,46	-2,76	-8,40	184.573	400.620		
CAJA DE AH. MEDITERRANEO	5,74	0,35	3,35	282.689	48.992	0,83		NH HOTELES	4,10	-3,30	31,79	1.527.638	364.864		
CAMPORRIO FOOD GROUP	7,15	0,00	-4,41	99.644	13.970	48,03		NICOLAS CORREA	2,38	0,64	-19,49	102.407	43.622	126,30	
CEMENTOS PORTVALDERRIVAS	32,60	-3,55	34,43	248.605	7.509		4,36	PAPELES Y CARTONES EUROPA	3,76	1,62	38,95	372.490	98.205	0,80	
CIA.ESPAÑOLA DE PETROLEOS	24,30	-1,54	-63,24	286.455	11.717	23,04	4,12	PESCANOVA	22,45	-0,22	-4,10	973.126	43.337	8,63	-2,00
CIA.GENERAL INVERSIONES	1,65	5,10	1,48	8.430	5.113		3,64	PRIM, S.A.	7,33	-0,14	21,60	26.893	3.678	13,62	2,32
CIA.VINICOLA DEL N.ESPAÑA	14,25	0,00	-11,15			18,52	3,30	PROSEGUR	27,22	-0,07	20,06	2.732.022	100.321		2,87
CIE AUTOMOTIVE, S.A.	3,80	-1,55	8,57	32.611	8.626	20,65		PULEVA BIOTECH	1,31	1,55	47,19	197.226	149.923		
CLINICA BAVIERA, S.A.	8,82	-2,00	24,23	48.226	5.434	12,97		REALIA BUSINESS, S.A.	1,88	-2,59	21,29	21.044	11.140		
CODERE, S.A.	6,68	0,45	-22,33	94.711	14.330			RENO DE MEDIC.ORDINA.S/A	0,26	-3,30	65,00	79.656	295.978		
CONSTRUY AUX.FF.CC.	340,00	-0,86	40,40	1.156.459	3.397	10,11	2,79	RENTO 4 SERVICIOS DE INV.	5,30	0,00	2,59	22.026	4.203	71,69	
CORPORACION DERMOSTETICA	3,18	-2,15	-9,14	94.601	29.682			RENTA CORP.REAL ESTATE	3,25	-3,71	76,36	52.789	15.990		
CORPORACION FINANCIER.ALBA	36,73	-1,26	36,28	2.374.530	64.057	5,08	2,04	REYAL URBIS, S.A.	3,23	-3,00	-35,27	36.423	11.281		
DINAMIA CAPITAL PRIVADO	10,90	-2,24	26,41	17.337	1.587			SERVICE POINT SOLUTIONS	1,20	-2,83	87,50	141.646	116.688	150,42	
DOGI INTERNA. FABRICS, SA	0,64	0,00	-21,95					SNIAEC	1,49	-4,55	81,59	311.774	204.533		
DURO-FELGUERA	6,68	-3,75	87,43	886.270	130.067	11,87	5,24	SOL MELIA	6,75	-2,46	60,71	1.656.404	241.145	65,29	0,89
EBRO PULEVA, S.A.	12,92	0,23	42,57	3.674.858	283.577	27,36	4,64	SOLARIA ENERGIA Y MEDIO	2,65	-4,33	38,74	1.426.958	523.856		
ELECNOR, S.A.	12,20	-0,97	76,81	77.503	6.341	12,89	1,80	SOS CORP.ALIMENTARIA, SA	2,41	1,05	-78,80	3.595.496	1.452.840		
ERCROS	1,52	-4,35	-5,25	495.217	319.524			SOTOGRAMME	5,52	-5,48	-				

EUROSTOXX 50

Table with columns: NOMBRE, ÚLTIMO, DIF. (%), DIF. AÑO (%). Lists companies like AB INBEV, AEGON, AIR LIQUIDE, etc.

Table with columns: NOMBRE, ÚLTIMO, DIF. (%), DIF. AÑO (%). Lists companies like IBERDROLA, ING GROEP, INTESA S.PAO, etc.

S&P EUROPE 350

(viene de la columna anterior)

Table with columns: NOMBRE, ÚLTIMO, DIF. (%), DIF. AÑO (%). Lists companies like INTESA S.PAO, INTL.POWER, INVENSYS PLC, etc.

Table with columns: NOMBRE, ÚLTIMO, DIF. (%), DIF. AÑO (%). Lists companies like SAGE GROUP, SAINSBURY, SAINT GOBAIN, etc.

LATIBEX

Table with columns: NOMBRE, ÚLTIMO, DIF. (%), DIF. AÑO (%). Lists companies like ALFA, AMERICA MOV., GERDAU, etc.

S&P EUROPE 350

Table with columns: NOMBRE, ÚLTIMO, DIF. (%), DIF. AÑO (%). Lists companies like 3I GROUP, A.P. MOLLER M, AB INBEV, etc.

Table with columns: NOMBRE, ÚLTIMO, DIF. (%), DIF. AÑO (%). Lists companies like CENTRICA, CHRIST.DIOR, CIE FILMIRICH, etc.

Table with columns: NOMBRE, ÚLTIMO, DIF. (%), DIF. AÑO (%). Lists companies like SAGE GROUP, SAINSBURY, SAINT GOBAIN, etc.

Table with columns: NOMBRE, ÚLTIMO, DIF. (%), DIF. AÑO (%). Lists companies like SAGE GROUP, SAINSBURY, SAINT GOBAIN, etc.

INDICES NACIONALES E INTERNACIONALES

Table with columns: NOMBRE, ÚLTIMO, DIF. (%), DIF. AÑO (%). Lists indices like AEX AMSTERD., BEL20, CAC 40, etc.

DIVIDENDOS

Table with columns: COMPAÑIA, CONCEPTO, DIVIDENDO BRUTO, FECHA. Lists dividends for companies like ABERTIS, BANCO DE VALENCIA, etc.

FUTUROS

Table with columns: NOMBRE, ÚLTIMO, DIF. (%). Lists futures contracts like ABENG. (FC), ABERT. (FC), ACC. (FC), etc.

MATERIAS PRIMAS

Table with columns: NOMBRE, ÚLTIMO, DIF. (%). Lists commodities like BRENT CRUDE, LIGHT CRUDE, HEATING OIL, etc.

DIVISAS

Table with columns: EURO (EUR), DÓLAR (USD), LIBRA (GBP), FRANCO (CHF), YEN (JPY), DÓLAR C (CAD), REAL (BRL). Shows exchange rates for various currencies.

## MERCADOS

## A PIE DE PARQUÉ

# Qué compañías de la Bolsa española saldrán fortalecidas de la recesión

Desde 2007 han saneado sus cuentas, diversificado su negocio o crecido a costa de sus rivales

**AITOR ATOZQUI**  
aatozqui@neg-ocio.com

Durante los dos últimos años, los medios financieros internacionales han repetido un dicho hasta la saciedad. El hecho de que en China se emplea una única palabra para hablar de "crisis" y "oportunidades". Sin embargo, es indiscutible que esta expresión manida tiene una gran base de verdad.

Un buen ejemplo de ello es American Dairy, el mayor productor chino de leche. En 2008, un terrible escándalo (que se saldó con 300.000 niños enfermos y una docena de muertos) obligó a las empresas de la industria a realizar fuertes recortes de producción. Mientras tanto, American Dairy, que aplica drásticos controles de calidad a sus productos, salió con buen pié de este escándalo. De hecho, los analistas prevén que la cuota de mercado del grupo prácticamente se cuadruplica hasta el 15% para 2014, gracias a la debilidad de sus rivales.

En el mercado continuo existen un buen número de ejemplos de valores que han sacado partido a la recesión (ver tabla). La mayoría han aprovechado los últimos años para realizar adquisiciones, sanear sus cuentas o diversificar su negocio. De hecho, estas empresas son, en su mayoría, excepciones dentro de sus industrias y se encuen-

tran en una buena posición para obtener beneficio de la debilidad de sus rivales.

Sin embargo, un negocio prometedor y una buena evolución en bolsa no van necesariamente de la mano. Aunque la mayoría de estas empresas comienzan a despertar el interés de algunos expertos, las incertidumbres económicas aún podrían seguir penalizando sus cotizaciones. Por eso, los analistas siguen aconsejando ser cautos y muy selectivos con este tipo de compañías, eludiendo aquellos sectores que, pese a mejorar sus perspectivas, aún afrontan turbulencias en el corto plazo. En este sentido, Javier Barrio, de BPI, desconfía de valores como Iberia y opta por valores defensivos y con ingresos recurrentes, como Viscofán.

## Ovejas blancas

Los dos ejemplos más evidentes en la Bolsa española son Santander y BBVA. Durante la formación de la burbuja crediticia, ambas entidades eludieron los productos de riesgo y se mantuvieron fieles a su negocio de banca tradicional. Gracias a eso, se salvaron de la ecatombe financiera que provocó, entre otros, la debacle de Bear Stearns, Lehman Brothers y el gigante británico Northern Rock. Además, casi todas las grandes entidades de Europa y

## EXCEPCIONES DE SU SECTOR

□ Algunos valores que han recobrado fuerza durante la crisis.

NOMBRE	CONCEPTO
Europac	Crecimiento mediante adquisiciones en Francia (Otor y Mondi), pese a la contracción del sector.
Vidrala	Sus competidores cerraron plantas y fábricas.
Santander	Sus adquisiciones y su negocio tradicional le permitieron beneficiarse de la debacle de sus competidores en EEUU y Europa.
BBVA	Sus adquisiciones y su negocio tradicional le permitieron beneficiarse de la debacle de sus competidores en EEUU y Europa.
Sol Meliá	Diversificación de sus negocios, proyectos aparcados a la espera de que mejore la situación, posible mejora de relaciones EEUU-Cuba.
Agbar	Posible aumento de privatizaciones de agua si sigue empeorando la situación macro.
Campoñío	Su fusión generará sinergias y mejorará su mix de productos.
Jazztel	Tras varios años de pérdidas, ha saneado sus cuentas y podría cerrar 2010 con beneficios.
Iberia	Fusión con British Airways.
Española de Zinc	Vuelve a bolsa y prevé alcanzar los objetivos de su plan de viabilidad.
Grifols	Planes para expandir su capacidad hasta 2014. El riesgo de sobreproducción está controlado.
Inmobiliaria del Sur	Beneficiado por la debilidad de sus rivales, no ha tenido dificultades durante la crisis, gracias a su modelo de negocio defensivo.
Natra	Plan de expansión internacional, con especial apoyo en mercados de China y Rusia (acuerdo con Barry Callebaut).
Abertis	Adquisición de concesiones a ACS en Chile, compra a Itinere del 50% de la Autopista Vasco-Aragonesa.

Fuente: firmas de inversión y elaboración propia.

info@neg-ocio.com

EEUU tuvieron que solicitar el auxilio del Estado.

Entretanto, estas dos entidades emprendieron una política de expansión mediante adquisiciones. Además, Santander y BBVA han vuelto a figurar entre los 20 bancos más seguros del mundo, según el prestigioso ranking de la revista Global Finance. Este año, la entidad que preside Francisco González incluso ha ganado algunas posiciones.

Otras compañías que están sacando provecho de la debilidad de sus competidores son Inmobiliaria del Sur, cuyo modelo de negocio defensivo le ha permitido eludir en gran medida las turbulencias del sector; Europac, que ha realizado adquisiciones en Francia mientras sus rivales recortaban la producción; o la farmacéutica Grifols. Esta empresa cuenta con el respaldo de firmas como BNP Paribas Fortis, ya que opera en un mercado oligopolístico con sobredemanda y si se cumplen los objetivos de su plan de expansión, podría incrementar su capacidad de producción en un 75% para 2014.

Otras empresas, como Jazztel, han optado por sanear y rentabilizar su negocio. Por su parte, valores como Iberia o Campoñío han emprendido (o planean emprender) fusiones para elevar su competitividad y presencia internacional. ♦

## BOLSA

Los rumores corporativos sacuden al sector bancario francés

**REDACCIÓN**  
orodriguez@neg-ocio.com

Algo se mueve en el sector financiero francés. Según publica *Le Monde*, Credit Agricole podría estar pensando en buscar una fusión de sus actividades de seguros con Groupama Seguros con el fin de, una vez llevada a cabo dicha integración, tomar una participación relevante en el capital de Societé Générale, que algunas fuentes ya sitúan incluso en torno al 30% del capital. ¿Es un simple rumor al que no hay que dar ninguna trascendencia o estamos ante una reorganización del sistema financiero francés?

Cabe destacar que dicha información cobra sentido teniendo en cuenta que Groupama ya controla el 4% del capital de Societé Générale, por lo que un reforzamiento en el accionariado de la entidad no sería extraño. En este sentido, la irrupción en el banco por parte de Credit Agricole y Groupama culminaría con la creación de una *joint venture*, controlada en un 60% por la compañía aseguradora y en un 40% por Societé Générale, según apunta el diario galo.

Sin embargo, esta hipotética operación, que ayer derivó en un duro castigo bursátil para las entidades implicadas, tendría que salvar innumerables escollos. De hecho, un buen número de accionistas de Credit Agricole consideran que la estructura corporativa del banco es complicada e ineficiente, lo que les lleva a dudar de las ventajas de esta operación. ♦

## VALORES A FONDO

### China & Fire Security Un modelo de negocio a prueba de fuego

□ La compañía se especializa en la fabricación y mantenimiento de sistemas antiincendios para empresas chinas. Este negocio defensivo se ha beneficiado en los últimos meses del plan de estímulo de Pekín y de la nueva ley de protección contra el fuego, que obliga a las empresas a que sus sistemas de seguridad superen estrictos controles de calidad. De hecho, en el segundo trimestre sus ingresos crecieron un 37%,

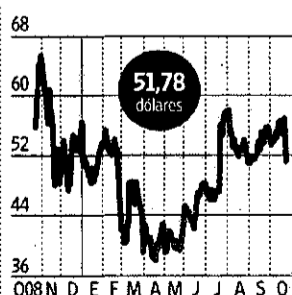

mientras que su volumen de contratos aumentó un 15%. Los analistas prevén un crecimiento de los ingresos del 20% para 2010. De las dos firmas que lo cubren, uno "compra" y otro "mantiene".

### Celgene Un valor sin deuda y de alto crecimiento

□ El sector de la biotecnología es un campo de minas para los inversores, ya que muchas de estas empresas tienen serios problemas de financiación a un plazo de 12 meses. No obstante, en la industria también hay joyas como Celgene, especializado en tratamientos celulares. El grupo carece de deuda a largo plazo, posee una sólida cartera de productos, unos activos totales valorados en 3.100 millones de euros y unos



elevados márgenes de beneficios. Sus perspectivas de crecimiento también son prometedoras para los próximos años. De los analistas que lo cubren, 20 aconsejan "comprar", cinco "mantener" y dos "vender".

### Europac Saca partido de los problemas del sector

□ Mientras la mayoría de los fabricantes de cartón en Europa recortaban la producción, Europac optaba por el crecimiento. La compañía se ha posicionado como quinto productor de papel para embalaje del continente, tras sus compras en Francia (Otor y Mondi). Tras estas adquisiciones, sus ventas internacionales podrían representar un 77% del total en 2010. Además, el grupo está apostando por su división energé-

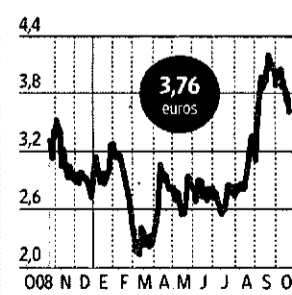

tica y prevé duplicar su capacidad para 2010 (153MW). Esto podría triplicar su Ebitda para 2011 y aportar estabilidad. Por eso, Ahorro Corporación emite un consejo de "compra" y un P.O. de 5,1 euros.

**Aumenta el valor de la deuda pública**

□ La rentabilidad de las **obligaciones españolas a 10 años** subió ayer tres centésimas hasta el **3,89%**. El precio de estos títulos, que evoluciona de forma contraria al rendimiento, se situó en el **103,34%**.

# Los fondos 'value' y 'growth' logran las mismas rentabilidades en 2009

**Estrategia ♦ Banca, empresas de telecomunicación y energía les aupan a una revalorización del 30%**

REDACCIÓN  
dinero@neg-ocio.com

Los fondos de renta variable española siguen recogiendo los frutos de la evolución de la bolsa. El Ibex se revaloriza un 26,4% en 2009 y la rentabilidad de estos productos se sitúa en torno al 30%, aunque la mayoría de ellos tiene al MSCI Spain NR USD como índice de referencia (según Morningstar), que gana algo más, alrededor de un 40%.

Analizando las estrategias de esta categoría de fondos, se advierte que no existen diferencias tan grandes entre unos y otros, sobre todo entre los que acumulan mayores retornos. De hecho, si nos atenemos al criterio de estilo crecimiento o *growth*—invierte en compañías que tienen un potencial de revalorización en 2 o 3 años— o valor o *value*—cuando se fija en empresas que están infravaloradas por el mercado— que aplica el gestor, también se puede comprobar que no son tan distintos en cuanto a la rentabilidad que ofrecen al inversor. Sin embargo, los que siguen un estilo mixto de ambos y de empresas de pequeña y mediana capitalización obtienen mejores resultados, cerca del 40%.

Los fondos de valor y crecimiento tampoco son tan dis-

tintos en la composición de sus carteras, por lo menos en cuanto al peso específico de cada subsector, según los datos de Morningstar. Bancos, empresas de energía y firmas de telecomunicaciones acaparan las principales posiciones, gracias a los fuertes avances que están experimentando a lo largo del año. Los servicios financieros ganan un 47% y las 'telecos' logran un 19%.

**Firmas cíclicas**

Una muestra de que los fondos de crecimiento y los de valor siguen estrategias similares es que los gestores de ambos aseguran tener cierta inclinación por las compañías cíclicas en sus carteras. Desde Invercaixa reconocen que "tanto el Foncaixa 128 como el Foncaixa 33 son fondos en los que hemos mantenido niveles de inversión elevados, con un sesgo cíclico, apostando por compañías con más sensibilidad al ciclo".

José Ramón Contreras, responsable de renta variable española de Santander AM, también reconoce esta tendencia complementaria en Banif RV. Este fondo, de hecho, pese a que según Morningstar sigue un estilo crecimiento, realmente utiliza tanto esta estrategia como la

de valor, fijándose además en la actividad corporativa de las compañías donde invierte como elemento adicional. "Tenemos en consideración si están demasiado baratas en su valoración y si tienen un consejo inestable", explica Contreras.

A pesar del fuerte tirón de las empresas de servicios financieros, en Invercaixa señalan que han estado cortos en este tipo de compañías en su conjunto, pero "con posiciones de sobrepeso en los bancos españoles con alta proyección internacional", subrayan. Por el contrario, en Banif RV no están sobrepesados actualmente en este sector.

La red comercial en la que se distribuye el fondo también influye en alguna medida en su composición. Banif RV, dirigido a clientes del banco privado del grupo Santander, presenta alto *tracking error*, explica José Ramón Contreras, porque los inversores esperan más margen de rentabilidad.

Pero la rotación de la cartera es más bien moderada, con un cambio anual en torno al 50%, que es algo más elevada en valores con mayor capitalización porque permite más oportunidades para entrar y salir de ellos, reconoce Contreras. ♦

**ESTILOS DIFERENTES, RETORNOS SIMILARES**

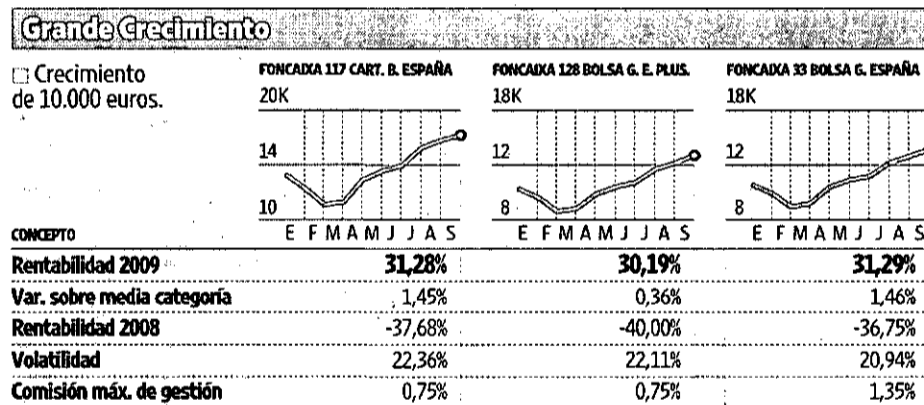
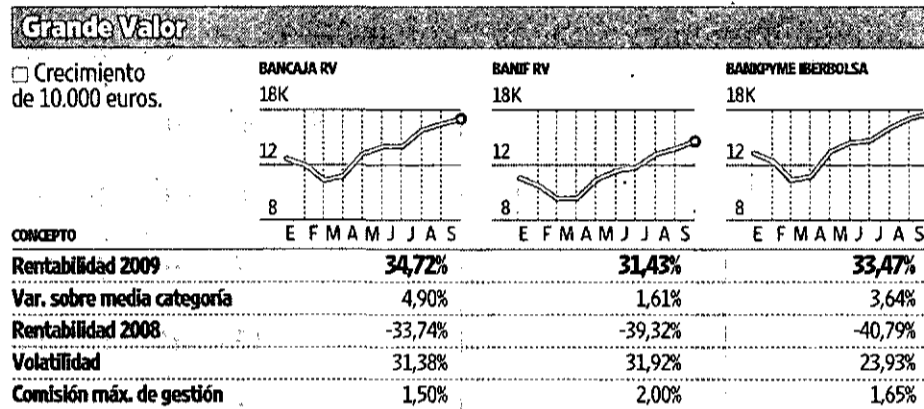

Fuente: Morningstar.

infografia@neg-ocio.com

## Reforma de la financiación local (II): el IBI

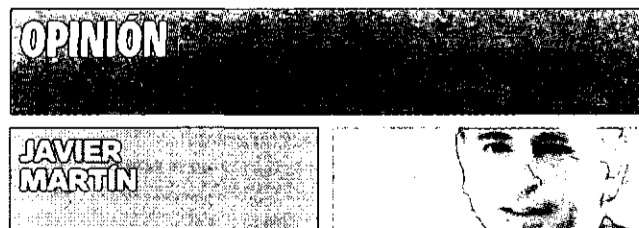

**E**l Impuesto sobre Bienes Inmuebles (en adelante, IBI) es, sin duda, el eje central de la imposición local. Sin embargo, su actual regulación ha devenido obsoleta. En especial, resulta imprescindible acomodar su base imponible a la realidad del mercado inmobiliario. Dicho objetivo puede conseguirse por una doble vía. En primer lugar, me-

dante una modificación del modo de actuar del Catastro, que debe fijar valores reales, así como modificarlos rápidamente en función de la evolución del mercado.

Ahora bien, lo anterior producirá aumentos muy importantes de la base imponible y, por tanto, de las cuotas tributarias. Por ello, debe darse a los ayuntamientos la posibilidad

de reducir la carga tributaria de sus vecinos en caso de que la actuación del Catastro se lleve finalmente a cabo.

En segundo lugar, estableciendo cambios normativos que permitan, con mayor facilidad, la realización de valoraciones circunscritas a fases o zonas, limitando su ámbito territorial. De esta forma se fomenta que tales revisiones se lleven a cabo con mayor frecuencia y, por tanto, con una mejor adaptación a la realidad. De este modo podrían incorporarse los suelos resultantes de desarrollos urbanísticos con valores referidos al mercado en el momento en que éstos se produzcan.

Por lo que respecta al tipo de

gravamen, son dos las propuestas que se formulan. La primera, que los ayuntamientos establezcan tarifas progresivas. Éstas deben situarse entre topes mínimos y máximos

**Existen hasta tres fórmulas distintas para gravar las viviendas vacías**

fijados en la ley, pero que deben ser más amplios que los actuales. La segunda, configurando una nueva bonificación para aquellos inmuebles de uso residencial cuya titulari-

dad corresponda a personas físicas en las que concurren circunstancias especiales, desde el punto de vista de su capacidad económica.

Otra cuestión que debe abordarse en el futuro es la del tratamiento de las viviendas desocupadas. Hasta el momento, uno de los principales obstáculos para la aplicación de los recargos a las mismas ha sido el modo de definir qué se considera una vivienda vacía.

Existen tres posibilidades para resolver el inconveniente. La primera pasa por remitirse al concepto previsto en el IRPF para imputar rentas inmobiliarias, pero aplicándolo tanto a personas físicas como jurídicas. La segunda, por introdu-

cir una bonificación para las viviendas que estén arrendadas, sean la habitual o estén afectas a una actividad económica. Las demás deberían tributar a un tipo más elevado que el actual, claro está. La tercera, vinculando la obligación del depósito de las fianzas de los contratos a esta finalidad.

Por último, cabría establecer un recargo sobre inmuebles suntuarios, cuya definición sólo puede girar en torno a su valor catastral. La propuesta consistiría en la introducción de un recargo, pero de aplicación potestativa por parte de los municipios. ♦

**Javier Martín es socio director de F&J Martín Abogados.**

# La deconstrucción de la reforma fiscal

**Impuestos** ♦ El PSOE se enfrenta a decenas de enmiendas que traban la búsqueda de apoyos a los Presupuestos

## ANÁLISIS

MÁXIMO SUCHOWOLSKI

Cuando Ferrán Adriá empezó con el Bulli ya tenía claro una de las claves de su cocina: la deconstrucción, o descomposición de los sabores en cada plato. En la política los dos conceptos no son, precisamente, sinónimos. No hay más que repasar las decenas de enmiendas a los Presupuestos que se vienen presentado estos días en el Congreso, para darse cuenta de que los distintos grupos no pretenden deconstruir la reforma fiscal del Gobierno, sino dejarla descompuesta. Mirando a derecha e izquierda un mensaje parece claro: la subida de impuestos diseñada por Salgado, dicen todos los grupos —salvo el PSOE, lógicamente, y sus flamantes apoyos, el PNV y Coalición Canaria—, no sirve.

A partir de ahí, las alternativas son tan dispares entre sí, y rebasan tanto las líneas rojas que se ha marcado Hacienda para los pactos, que los socialistas tendrán casi imposible hacer los "gestos" fiscales prometidos a las izquierdas. Por tanto, o el Gobierno se lanza a rehacer las enmiendas, codo a codo con IU-ICV, Esquerra y el BNG —poco probable—, o asu-

me que acabará aprobando por la mínima los Presupuestos, sólo con vascos y canarios. Así está el panel de propuestas fiscales al Ejecutivo:

■ **IVA.** Seis grupos de la Cámara —PP, CiU, ERC, IU-ICV, BNG y Coalición Canaria— han presentado enmiendas con alto contenido fiscal. De ellos, populares, gallegos, ERC y Convergencia coinciden en solicitar la retirada del núcleo de la subida de impuestos, el alza en el IVA —CiU añade que, en todo caso, el Gobierno debe convocar un pleno monográfico sobre los efectos de la subida antes de su entrada en vigor (julio de 2010)—. El Gobierno no podrá transigir con tales demandas, pero la oposición va más allá y reclama, incluso, recortes en la fiscalidad de ciertos productos y servicios: los relacionados con la industria alimentaria, el agua o la carne; la carpintería, fontanería y actividades similares; todas las viviendas protegidas, sin excepciones, y la rehabilitación de inmuebles; las residencias y hospitales; el suministro de gas y luz; el gasóleo utilizado en el campo y los pañales. Además, CiU y el PP insisten en la necesidad de que las empresas sólo abonen el IVA de las facturas que realmente hayan cobrado.

■ **400 euros.** Si en 2008 el Gobierno se cubrió de críticas por incluir en elecciones un incentivo fiscal que la oposición creía inútil, ahora IU-ICV y CiU proponen que se mantenga

para rentas bajas (hasta 18.000 o 20.000 euros). BNG pide que permanezca íntegro hasta 22.000 euros y se quede en 200 euros para rentas hasta 36.000 euros. El PP ofrece cambiar la deducción por una rebaja equivalente en las cotizaciones sociales que abona el trabajador.

■ **Tarifa del ahorro.** Ante la subida fiscal en dividendos, intereses y plusvalías, surgen dos alternativas; una, la del PP y CiU, que pasa por anular el incremento; la otra, del BNG, implica mantener el actual tipo del 18% hasta los primeros 6.000 euros de rendimientos y ganancias, y subir al 23% el tipo para el resto del beneficio. A su vez, ERC pretende recuperar el criterio temporal de tributación para las plusvalías. Las ganancias irían al tipo general si se generan en menos de un año —o menos de tres en ventas de inmuebles sin causa de fuerza mayor—.

■ **Impuestos para ricos.** Tanto IU-ICV como el BNG y ERC conservan su pretensión de crear un nuevo Impuesto de Patrimonio para ricos, que comenzarían a tributar cuando su fortuna, excluyendo la vivienda habitual, supere el millón, o millón y medio de euros. Además, el BNG y Esquerra insisten en reclamar un nuevo tramo de IRPF para las rentas más altas. Estaría en el 50% y sería para rendimientos de más de 95.000 euros (BNG) o



600.000 euros (ERC). Los catalanes mantienen la idea de acabar con el régimen fiscal especial de no residentes (*ley Beckham*).

■ **Las sicav.** Los tres grupos de izquierdas cambian de estrategia en su batalla contra las sociedades de inversión. Se olvidan de exigir más impuestos, pero quieren estrechar el acceso al régimen de diferimiento fiscal. El BNG y ERC proponen limitar la participación individual en la sicav a un máximo del 2-5% del tope de capital social fijado en los estatutos

de cada sociedad. IU-ICV y Esquerra lanzan ofertas para mejorar la lucha contra el fraude fiscal, mientras el PP propone dar 50 millones de euros más a la Agencia Tributaria.

■ **Empresas y autónomos.** Los populares piden que se extienda a todas las pymes la rebaja de cinco puntos prevista en el Impuesto de Sociedades y medidas fiscales para rebajar la morosidad. CiU ofrece una alternativa más asumible para el Gobierno, la de flexibilizar las condiciones de acceso a la rebaja, que sería sólo para

las microempresas. Además, plantea una actualización de las tablas de amortización. Para los autónomos, el BNG reclama elevar a 21.000 euros la cuantía exenta de IRPF en la capitalización del desempleo y los populares quieren dejar exenta la indemnización por despido de trabajadores dependientes. CiU recupera su idea de elevar a 45 días por año la indemnización exenta en los ERES.

■ **Otras propuestas.** El baúl de enmiendas en materia fiscal se cierra con otras propuestas de calado. Así, el PP vuelve a reclamar que la deducción por vivienda suba al 25%. También pide incentivos al alquiler, extender la paga de 100 euros mensuales a madres paradas y, como el BNG, la congelación de tasas para 2010. CiU propone nuevamente la eliminación del Impuesto de Sucesiones para familia directa y elevar las compensaciones a los ayuntamientos por la antigua rebaja del Impuesto de Actividades Económicas. Reclama seguir con las devoluciones del Impuesto de Hidrocarburos a ganaderos y agricultores —también ERC—, y pide una rebaja del tipo de interés legal del dinero, y del de demora hasta el 4% (Esquerra quiere un ajuste paralelo al de Banco Central Europeo). Coalición Canaria apuesta por llevar al 30% la deducción por aportaciones a Patrimonio Histórico y mejorar el régimen fiscal de la Zona Especial Canaria. ♦

Y.NOVOA

## EL 'RANKING' SEMANAL

### Los 10 productos más rentables

DENOMINACIÓN Datos en porcentaje	GESTORA	RENTAB. SEMANTAL	RENTAB. 2009	RENTAB. 3 AÑOS
Goldman Sachs Comm. Enhanced	Goldman Sachs	▲ 6,87	▲ 24,47	-
MSIF Asian Property Fund	Morgan Stanley	▲ 6,00	▲ 41,27	▼ -15,77
BNY Mellon Global Prop. Sec. St.	BNY Mellon AM	▲ 5,80	-	-
Janus US Twenty Fund	Janus International	▲ 5,76	▲ 48,08	-
Janus Global Research	Janus International	▲ 5,68	▲ 43,44	-
Parvest UK Classic	BNP Paribas Asset Mg.	▲ 5,59	▲ 27,79	▼ -32,32
Fidelity Funds-United Kingdom	Fidelity International	▲ 5,54	▲ 31,52	▼ -28,60
Reef Asia-Pacific Real Estate Sec.	Reef	▲ 5,49	▲ 45,63	▼ -19,41
Gartmore United Kingdom	Gartmore Investment	▲ 5,48	▲ 29,34	▼ -45,66
BGF World Energy Fund Hedged	Blackrock Inv. Mgmt	▲ 5,43	▲ 35,41	-

### Goldman Sachs Comm.

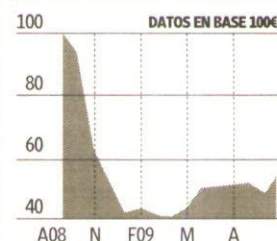

#### FICHA TÉCNICA

Categoría	Mat. primas
Fecha creación	18/08/2008
Patrimonio (miles €)	6.334,42
Inversión mínima	3.000.000 €

### MSFI Asian Property



#### FICHA TÉCNICA

Categoría	Inm. ind. Asia
Fecha creación	01/09/1997
Patrimonio (miles €)	284.854,03
Inversión mínima	1 particip.

### BNY Mellon Global Pro.

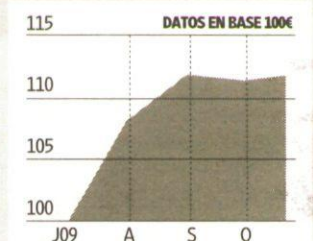

#### FICHA TÉCNICA

Categoría	Inm. indirec.
Fecha creación	23/04/2008
Patrimonio (miles €)	5.992,60
Inversión mínima	5.000.000 €

Fuente: VDOS Stochastics, con datos de 20 de octubre.

infografia@negocio.com



## Menor caída de los precios a pie de fábrica

Los precios industriales españoles moderaron su caída en septiembre, cuando cedieron un 5,4% (una décima menos que en agosto) con respecto a 2008 y bajaron el 0,4% en relación al mes anterior.

# ACTUALIDAD

# EEUU ya ganó el primer asalto a la crisis, según los expertos

**Coyuntura** ♦ Los nuevos retos son controlar el déficit público y empezar a subir tipos

I. F.  
iflores@neg-ocio.com

En Estados Unidos nació la que va camino de convertirse en el paradigma de todas las crisis económicas y no es de extrañar que empiece a morir allí. Lo novedoso, con todo, estriba en la rapidez con la que la primera economía del mundo restaña las heridas que le produjeron las turbulencias, primero sólo financieras, nacidas en agosto de 2007.

"Las cosas están mejorando a un ritmo más rápido de lo que esperábamos; muy pronto lo comprobaremos": lo dice un economista que observa desde primera línea la evolución de la coyuntura estadounidense, aunque ayer el prestigioso profesor Irwin Stelzer se encontraba en Madrid, con objeto de pronunciar una conferencia organizada por la Fundación Faes.

En la compañía del presidente del citado *think tank*, José María Aznar, Stelzer desplegó el abanico de indicadores que manifiestan el despertar del gigante del otro lado del Atlántico y ello aun cuando empezó su disertación con el reconocimiento de que los datos son en general "aún confusos y contradictorios".

Los ejemplos discurrieron desde las expectativas sobre los inventarios, hasta la confianza de los consumidores que acabarán demandándolos, pasando por los precios de las casas que vuelven a estar al alza.

En efecto, se extinguen también los ecos de la explosión de la burbuja inmobiliaria que vi-



latira por nico

## EN CLAVE GRÁFICA

### Su divisa se lo pone difícil a la Unión Monetaria

Los plazos de la recuperación en la zona del euro serán distintos a los de EEUU. La apreciación del euro no podía ser más inoportuna

Irwin Stelzer confiesa que se inquieta más cuando considera las perspectivas de la Unión Europea que cuando analiza la coyuntura de EEUU. Y eso que el descontrol del gasto público en su país lo desazona. Stelzer ve preocupante la debilidad del dólar y el vigor que inyecta al euro. La experta en la Unión Monetaria de Citigroup, Giada Giani, explica a NEGOCIO que, por si fuera poco, "aún queda trabajo en el sector financiero", mientras que la depresión del consumo todavía tendrá consecuencias.



Fuente: Infobolsa. Negocio

vieron los estadounidenses. En palabras, de Stelzer: "En Estados Unidos, ya tocamos fondo a este respecto, a diferencia de España".

Las fuentes consultadas por NEGOCIO en Bank of America-Merrill Lynch apuntalan lo expuesto por el responsable de estudios económicos de The Hudson Institute. "Desde nuestro punto de vista el crecimiento en el sector inmobiliario de EEUU es real" y puede confiarse en que encontrará sostenes en los próximos meses, que serán la "mejora de las condiciones de crédito y la que se irá produciendo en el mercado laboral".

A propósito del paro, Stelzer considera que este es un factor que les va a poner las cosas difíciles a las instituciones estadounidenses, en especial a la Reserva Federal, para actuar ante esta rápida recuperación con la premura que sería deseable. El experto considera que el presi-

dente de la llamada Fed, Ben Bernanke, "se va a resistir a endurecer su política monetaria", en la medida en que "fija su mirada en la tasa de desempleo".

Mayor proactividad tampoco es esperable por parte de la Administración Obama. Stelzer puso sus cartas sobre la mesa al asegurar que el inquilino de la Casa Blanca "está más preocupado en transformar América" que en prevenir el advenimiento de una posible nueva burbuja financiera.

Un verdadero compromiso se concretaría, a juicio de Stelzer en poner coto a un nivel de déficit público que, según sus cálculos, ya puede ser equivalente al 15% del PIB. No se hace ilusiones sobre la futura corrección de este desequilibrio; es imposible que lo haga alguien que considera, por principio, que "nunca un Gobierno adquiere un compromiso firme de recortar su gasto". ♦



Elena Salgado. EFE

## Salgado descarta más subidas de impuestos

España

La ministra evitará todo cambio sustancial en el proyecto de Ley de los Presupuestos Generales

La vicepresidenta segunda del Gobierno, Elena Salgado, descartó ayer que el Gobierno vaya a subir más impuestos en enero y advirtió de que no habrá cambios "en el núcleo" de los Presupuestos de 2010, especialmente en materia fiscal.

La ministra de Economía y Hacienda intervino en el Foro Cinco Días, donde apuntó que el Gobierno esperará a 2011, cuando compruebe los efectos que han tenido las subidas impositivas previstas para 2010, para decidir eventuales cambios fiscales.

En su intervención, Salgado reiteró que lo peor de la crisis ha pasado y la economía volverá a registrar crecimientos intertrimestrales "antes del verano", aunque será más lenta la vuelta a la creación de empleo, que no se producirá hasta que la recuperación sea "sostenible".

La titular de Economía consideró que la bajada en 14.100 desempleados en el tercer trimestre según la Encuesta de Población Activa supone una "ruptura de la tendencia tras un pésimo primer trimestre", y es consecuencia, en su opinión, del "efecto positivo" que están teniendo las medidas del Gobierno en el mercado laboral.

Además, y ante el presidente de la CEOE, Gerardo Díaz Ferrán, invitado al Foro, la responsable de la cartera de Economía pidió el respaldo de los agentes sociales para salir de la crisis y frenar el paro, aunque les advirtió de que no deben buscarse "soluciones milagrosas a corto plazo", que podrían suponer una "elevada carga" para el futuro. Como una carga calificó la ministra el déficit público, aunque volvió a expresar su compromiso de rebajarlo. ♦ AGENCIAS



Ángela Merkel. EFE

## Ángela Merkel insiste en que acepta elevar la deuda pública si se baja la carga fiscal

Alemania

La canciller alemana, Ángela Merkel, defendió ayer los planes de la próxima coalición de centro-derecha de rebajar la carga fiscal como instrumento para combatir la crisis, pese a que conllevará un mayor endeudamiento y que "no hay garantías de éxito".

Merkel expuso ante un congreso de la Unión Cristianodemócrata (CDU) las líneas generales del pacto de coalición con los liberales que fue firmado oficialmente ayer por la tarde, si, como se espera, las bases cristiano-demócratas lo apoyan.

En paralelo se celebró además un congreso de la Unión Socialcristiana (CSU), el partido

hermano de la CDU en Baviera, que también votó el acuerdo, después de haberlo hecho ya los liberales. Merkel subrayó que la decisión de recurrir a un mayor endeudamiento no se ha tomado a la ligera, sino tras sopesar las dos únicas variantes posibles: incrementar el ahorro público o incentivar el consumo interno.

La experiencia de la primera crisis económica mundial en 1929 demostró, según Merkel, que fue un error apostar por el ahorro prematuramente.

Ante esas dos opciones, dijo, la futura coalición ha preferido "apostar por el crecimiento, sin garantías de éxito, pero con las posibilidades de que realmente funcione". ♦ REDACCIÓN

# Manuel Cobo firma la declaración de guerra por el poder interno en el PP

**Política** ♦ Esperanza Aguirre considera idiota la polémica con Rato y Caja Madrid

REDACCIÓN  
redaccion@neg-ocio.com

Es la gota que ha colmado el vaso. Las declaraciones del vicescalde de Madrid, Miguel Cobo, sobre las presiones de los *aguirristas* a Rodrigo Rato para que no presida el Consejo de Administración de Caja Madrid han desatado una guerra interna en el PP madrileño, que se ha extrapolado a escala Nacional y amenaza con mermar aún más la credibilidad del PP ante la sociedad. La declaración en cuestión, publicadas en el diario *El País* calificaban de vomitiva la actuación de personas cercanas a la presidenta de la Comunidad de Madrid, Esperanza Aguirre, respecto a las presiones que intentaban ejercer sobre el ex vicepresidente económico en los Gobiernos de Aznar y ex director gerente del FMI, Rodri-

go Rato, para que no presidiese Caja Madrid.

Rato junto al diputado Manuel Pizarro son algunos de los nombres que suenan para presidir la cuarta entidad financiera más importante de España y ambos cuentan con la simpatía del alcalde de Madrid, Alberto Ruiz Gallardón. En cambio, la presidenta de la Comunidad prefiere que el cargo lo ocupe su actual vicepresidente, Ignacio González.

Las declaraciones de Cobo desataron todas las alarmas en Génova, sobre todo tras el anuncio de la presidenta del Comité de Derechos y Garantías del PP de Madrid, Cristina Cifuentes, al convocar una reunión urgente para estudiar la alocución del vicescalde. Incluso durante la tarde se llegó a especular con la expulsión de Cobo del partido, extremo que no se ha confirmado. La situación interna en PP no pasa por su mejor momento tras los escándalos de corrupción que lo rodean con la trama Gürtel o el caso Palma Arena y el nuevo episodio de la vieja polémica que enfrenta a Gallardón y Aguirre no ha llegado en buen momento.

Además, el propio Cobo, consciente del revuelo que se estaba formando tras su entrevista justificó la misma al afirmar que "he hecho algo muy parecido a lo que hizo Esperanza Aguirre diciendo que el presidente del PP, Mariano Rajoy, lo estaba haciendo muy mal". Asimismo, ante la pregunta de si teme que le echen del partido, Cobo dijo: "Estoy muy tranquilo".



Miguel Cobo ha desatado el penúltimo episodio de la guerra interna en el PP. EFE

"Aguirre dijo a Mariano Rajoy que la dirección nacional del PP lo estaba haciendo no mal, sino muy mal. Yo he dicho algo muy parecido de la dirección regional del PP", manifestó Cobo.

## Aguirre contesta

Rápidamente Aguirre ha contestado las declaraciones de Cobo y ha calificado de "absolutamente idiota" tratar de enfrentarla con Rodrigo Rato a cuenta de la presidencia de Caja Madrid. "Estas historias de la gente de Rato, la mayoría de la gente de Rato, mucha de la gente que estuvo con Rato, trabaja conmigo. Querernos enfrentar me parece que es absolutamente idiota. Lo que ocurre es

que, según la ley vigente, que alguien la quiere cambiar y que sea el gobernador del Banco de España el que nombre al presidente de Caja Madrid, a mí también me parecerá bien. Yo cumplo la ley", sentenció en un acto sobre el Foro Soria 21. La jefa del Ejecutivo madrileño indicó que Rato "no sólo es un amigo, una persona, un político y un economista extraordinariamente admirado" por ella y consideró que sería "un excelente presidente de Caja Madrid". "No sólo de Caja Madrid sino de cualquier institución financiera española, europea o mundial", agregó. Del mismo modo, dijo que tanto Rato, como su vicepresidente, Ignacio González,

"o como cualquiera de los candidatos que se ha hablado", entre ellos Manuel Pizarro, le parecen "excelentes presidentes de Caja Madrid". "Sin duda, Rato un lujo", subrayó.

Por último el alcalde de la ciudad también opinó al respecto cuando apoyó la actuación de Cobo. "He respaldado siempre lo que Manuel Cobo ha hecho, y desde luego le puedo asegurar que esta vez no va a ser ninguna excepción", comentó a los periodistas. "La entrevista hay que leerla en profundidad, está llena de contenidos. Desde luego, refleja la historia y la realidad de una persona que conoce muy bien al partido y que trabaja por los militantes", consideró el alcalde. ♦

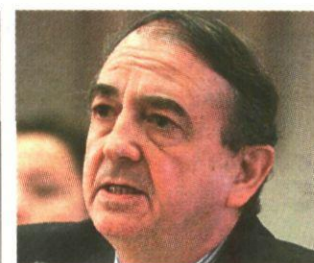

Iñaki Anasagasti. EFE

## Anasagasti llama vacío al discurso de López

### País Vasco

**El PNV pide el cumplimiento de las competencias por transferir y alardea de la negociación en los PGE**

El senador del PNV, Iñaki Anasagasti, aseguró que el discurso del lendakari, Patxi López, en el acto de conmemoración del 30 aniversario del Estatuto de Gernika fueron "palabras vacías" y faltó la "reivindicación" de su cumplimiento. Anasagasti se refirió a la ausencia del PNV en los actos que organizó ayer el Gobierno vasco para celebrar los 30 años del Estatuto y dijo que "han pasado 30 años y lo que tenemos que hacer es no celebrarlo, sino reivindicarlo, porque hay 36 transferencias todavía por cumplir". En ese sentido, dijo que ayer echó en falta "una reivindicación del cumplimiento del Estatuto".

Por su parte, el presidente del PNV defendió "la magnífica negociación" que ha realizado su partido en torno a los Presupuestos Generales del Estado y afirmó que, si se dejara llevar "por las vísceras", preguntaría al ministro del Interior, Alfredo Pérez Rubalcaba, si las cuentas son "ilegales" al haber un acuerdo con la formación nacionalista. ♦

## EL GOBIERNO APROVECHA

### Salgado crítica

La vicepresidenta económica del Gobierno, Elena Salgado, calificó de "inaudito" que se esté trasladando la "lucha por el poder en el PP" a Caja Madrid y advirtió de que esta "pelea partidista" podría "quebrar" los incentivos derivados de las medidas adoptadas por el Gobierno para garantizar el funcionamiento del sector financiero. Además subrayó que la pugna "no tiene sentido".

## El PSOE, a merced de la oposición para no recortar cargos al Gobierno

### Congreso

**Hoy se vota una proposición del PNV para reducir el número de vicepresidentes y ministros del Ejecutivo**

El PSOE no se había garantizado ayer apoyos suficientes para rechazar el martes en el Congreso la proposición de ley del PNV que recorta la estructura del Gobierno a un máximo de dos vicepresidentes y catorce ministros, con lo que todo apunta a que sólo evitará que la iniciativa salga adelante si hay ausencias en los bancos de la oposición.

Una semana después de que apoyara a los socialistas a salvar

los Presupuestos para 2010, el PNV pondrá mañana en aprietos una vez más al PSOE al plantear una proposición que aboga por recortar el Gobierno, una iniciativa que sumará los votos de PP, CiU, ERC, BNG, Nafarroa Bai y también Coalición Canaria, el otro partido que apoyó al Gobierno la pasada semana en el debate de totalidad de los Presupuestos Generales del Estado.

El tamaño del Ejecutivo ya ha causado dos derrotas al PSOE en el Pleno en la Cámara Baja en lo que va de legislatura. Mañana puede darse la tercera, y esta vez no es una proposición no de ley aconsejando la conveniencia de un recorte, sino una

ley que directamente suprime ministerios.

En concreto, el PNV defenderá una proposición de ley que esgrime criterios de "racionalidad, austeridad y eficiencia" para imponer una reorganización del Gobierno, de modo que en ningún caso podrá contar con más de dos vicepresidencias y catorce ministerios. El actual gabinete de Zapatero tiene 17 ministerios, de los que tres cuentan con rango de Vicepresidencia.

Los nacionalistas vascos argumentan que "el Gobierno español debiera estar a la vanguardia de la austeridad, el ahorro y la eficiencia, que preclama y reclama". ♦ AGENCIAS



Rodríguez Zapatero. EFE

## Los directivos y los retos de la economía actual

### Congreso de la CEDE

**Pamplona acogerá del 29 al 30 de octubre un encuentro de ejecutivos sobre la actualidad económica**

Entre los ponentes de este congreso se encuentran: Rodrigo Rato, director general senior de Lazard Asesores y ex director gerente del FMI; Alfredo Sáenz, vicepresidente segundo y consejero delegado del Grupo Santander; Joaquín Almunia, comisario europeo de Asuntos Económicos y Monetarios; Isidro Fainé, presidente de La Caixa y de la Confederación Española de Directivos y Ejecutivos de España (CEDE); Gerardo Díaz Ferrán, presidente de la CEOE, y Javier Gómez Navarro, presidente del Consejo Superior de Cámaras de Comercio. El acto de clausura correrá a cargo de Su Majestad el Príncipe de Asturias, D. Felipe de Borbón.

El Gobierno de Navarra, la Sociedad para el Desarrollo de Navarra (Sodena), el Ayuntamiento de Pamplona y la CEDE convocan en esta ciudad su sexto Congreso de Directivos bajo el lema *Liderando en positivo*, con el objetivo de abordar los grandes retos a los que se enfrentan los directivos españoles en un momento de gran incertidumbre como el actual. ♦ AGENCIAS

# El Senado, a punto de ceder a la presión de las telecos

**México** ♦ El impuesto a la telefonía desata una bronca política

**E.RUIZ-HIDALGO**  
eruizhidalgo@neg-ocio.com

El Senado mexicano podría ceder a la presión de la industria de telecomunicaciones y rechazar el impuesto al sector que decidió días atrás el Congreso del país.

Académicos, estudiantes, twiteros, así como representantes de las asociaciones Mexicana de Concesionarios de Trunking (Amcot), Mexicana de Internet (Amipici), Nacional de Telecomunicaciones (Anatel) y la Cámara Nacional de la Industria Electrónica, de Telecomunicaciones y Tecnologías de la Información (Canieti), entre otros, pidieron a los senadores que no aprueben el gravamen del 3%.

Estos grupos de presión consideran a esta figura impositiva como incongruente con la política pública de desarrollo social y económico, y coincidieron en que los servicios de comunicación no son servicios de lujo ya que cuentan con 80.000 millones de usuarios, además su implantación afectaría a los sectores menos favorecidos al tiempo que alentarían los monopolios.

## Armas en internet

Estos dejaron claro que la sociedad civil puede organizarse para manifestarse, a través de las nuevas tecnologías, como el Twitter en internet, y además puede tener un impacto en las elecciones de 2012. A su juicio y, teniendo en cuenta los avances tecnológicos, "las próximas elecciones se decidirán en Internet".



El proyecto fiscal del Gobierno de Calderón, en estudio. EFE

Por su lado, la situación en los partidos políticos de la Cámara Alta es la siguiente: la fracción del Partido Revolucionario Institucional (PRI), que no tiene mayoría, peleará para que el tipo del Impuesto Especial sobre Producción y Servicios en telecomunicaciones sea como mucho del 2%.

El pleno del Senado deberá aprobar los cambios que con-

sidere pertinentes antes del 31 de octubre.

En cualquier caso y pese a la división en el partido, el PRI manifestó en un comunicado que no debe peligrar su cohesión por complicado que sea el proceso.

Por su lado, el PAN, partido que está en el Gobierno, ha pedido al resto de partidos un consenso para reformar la Ley de In-

gresos que viene del Congreso. Según declaraciones del presidente de la Comisión de Hacienda del Senado, José Isabel Trejo, indicó que es evidente que esta ley se puede modificar, el PRI y el PRD lo pueden hacer pero "nosotros les pedimos que nos tomen en cuenta".

## Denuncias

Por su lado, el presidente del Senado de la República, Carlos Navarrete del PRD, denunció en W Radio, presiones por parte del PRI en la aprobación de esta proposición.

El legislador desveló que "la brutal presión por parte de senadores priistas que intentan imponer su autoridad, política e intereses, plantea no modificar nada de la minuta que envió la Cámara de Diputados a cambio de que Hacienda otorgue más recursos para los gobiernos estatales".

Además, señaló directamente a los gobernadores de Oaxaca, Ulises Ruiz; de Veracruz, Fidel Herrera; y del Estado de México, Enrique Peña Nieto; de estar detrás de estas presiones con tal de encontrar más recursos para el próximo año y "para que los impuestos los carguen los trabajadores", aseguró Navarrete.

El presidente de la Cámara alta consideró que ahora todo está en manos del PRI, para construir una mayoría parlamentaria y ratificar o modificar la minuta aprobada por la Cámara de Diputados.

Carlos Navarrete manifestó su rechazo al aumento en los impuestos. ♦



El ministro de Fomento, José Blanco. EFE

# Las palabras de Blanco sorprenden a la Junta de C-LM

## Castilla-La Mancha

**El ministro considera que el trasvase del Tajo Medio sería "una alternativa que no se debería descartar"**

**AGENCIAS**  
redaccion@neg-ocio.com

El Gobierno de Castilla-La Mancha se ha visto sorprendido "desagradablemente" con las declaraciones hechas por el ministro de Fomento, José Blanco, que considera que el trasvase del Tajo Medio sería "una alternativa que no se debería descartar ni dejar abandonada".

## Sorpresa desagradable

A preguntas de los periodistas, la vicepresidente del Ejecutivo regional y consejera de Economía y Hacienda, María Luisa Araújo, ha afirmado que las afirmaciones que el ministro ha hecho a *La Verdad de Murcia* les ha "sorprendido, desagradablemente, desde luego". Porque, ha dicho Araújo, "desde el Gobierno de Castilla-La Mancha tene-

mos claro que el Tajo no es un río excedentario".

"Creo -ha añadido- que hay otros sitios de la España húmeda a los que mirar antes de volver al Tajo" y en este sentido se ha referido a una frase "muy afortunada" del alcalde de Toledo, Emiliano García-Page, cuando sostiene que "no estamos dispuestos a consentir otro tajo al Tajo y esa es la posición que mantiene el Gobierno de Castilla-La Mancha".

## Fecha límite, 2015

Ha insistido en que las prioridades de la cuenca cedente, Castilla-La Mancha, deben estar cubiertas y también se ha de garantizar que el río Tajo cumpla con los parámetros de calidad que exige la Directiva Marco del Agua que fija una fecha límite para ello que es el 2015.

"Si se cumplen estos dos objetivos, "sospecho que no hay capacidad para hacer ninguna otra obra ni ningún otro trasvase", ha manifestado la vicepresidenta del Gobierno regional. ♦

# Juan Antonio Mata es reelegido como presidente del CES

## Castilla-La Mancha

**Ha prometido ahínco para que la institución contribuya a que C-LM recupere "la senda del crecimiento"**

**REDACCIÓN/AGENCIAS**  
redaccion@neg-ocio.com

El ex líder regional de CCOO Juan Antonio Mata ha sido reelegido presidente del Consejo Económico y Social (CES) de Castilla-La Mancha por otros cinco años. Mata ha prometido "ahínco" para que la institución contribuya a que Castilla-La Mancha recupere "la senda del crecimiento".

En declaraciones a periodistas al término de la sesión del CES en la que ha resultado reelegi-

do, Mata ha explicado que su trabajo "lógicamente tendrá un hilo de continuidad" y ha añadido que su compromiso es "reforzar la línea de estudios e iniciativas propias", aparte de los dictámenes de leyes y pactos que le son preceptivos.

Mata, único candidato a la presidencia, ha sido reelegido por la mayoría de los 30 consejeros del CES, con cuatro abstenciones en la votación. De forma previa a la propuesta de presidente han tomado posesión los miembros de la institución, siete de ellos nuevos.

Mata ha dicho que le ha supuesto "alegría" y "satisfacción" que sus compañeros hayan renovado la confianza en él, después de cerca de cinco años en

los que ha venido trabajando como presidente para hacer que "la institución sea rigurosa, fuera de cualquier alharaca" para "contribuir al desarrollo económico y social de Castilla-La Mancha". El reelegido dirigente, que ha asegurado que "la idea de diálogo, consenso y acuerdo preside el CES", ha deseado que esa premisa "se traslade al conjunto de la sociedad".

## Proyectos

Como primera tarea, el dictamen del proyecto de ley de Presupuestos de la Junta para 2010, según ha apuntado Mata, que ha recordado que recientemente el CES aprobó un estudio sobre la situación energética de Castilla-La Mancha, que esperan

"darle un recorrido".

Otro proyecto adelantado por Mata es un estudio sobre el sector agroalimentario de Castilla-La Mancha. "Tenemos una buena materia prima, que es el sector agrario", ha significado Mata, que ha agregado, no obstante, que cabe una mejora para con este sector y que el futuro pasa por "reforzar" el sector industrial agroalimentario, para que "sea uno de los ejes fundamentales del desarrollo" regional.

"En estos momentos de dificultad nos toca seguir trabajando, dando ideas, haciendo propuestas, valorando acuerdos, para que todo ello contribuya a hacer que salgamos cuanto antes y de la mejor forma posible de esta situación de crisis". ♦



Mata, reelegido presidente del Consejo Económico y Social. EFE

# PROFESIONALES

**M. García, de Roca Junyent, a Bartolomé&Briones**

■ El bufete Bartolomé&Briones ha fichado como socio a Mario García para Derecho Corporativo y Transaccional. El abogado proviene de Roca Junyent con una amplia experiencia en Derecho Mercantil.

**Bernd Reinmüller** ♦ Presidente de la Unión Internacional de Abogados

## “La UIA apoya la resolución del Colegio de Madrid contra Garzón por las escuchas a abogados”

### ENTREVISTA

**ANDRÉS GARVI**  
agarvi@neg-ocio.com

Cerca de 1.500 abogados de todo el mundo participan desde hoy hasta el sábado en Sevilla en el 53 Congreso anual de la Unión Internacional de Abogados (UIA). Su presidente, Bernd Reinmüller, ha trasladado a NEGOCIO su preocupación por los principales problemas que afectan a la abogacía mundial: la vulneración del secreto profesional y la crisis económica. **Pregunta: ¿Cuáles son los objetivos del Congreso?**

**Respuesta:** Los temas principales son la globalización, la penalización de la economía y el secreto profesional. Se van a analizar en 40 comisiones de trabajo que se ocuparán de derechos humanos, mercantiles y de la legislación sobre adquisiciones. También habrá, por primera vez, un foro para África. En este aspecto sólo somos moderadores y los africanos hablarán sobre sus problemas. Hay una importante presencia de abogados subsaharianos. De hecho, 72 letrados de Argelia tienen visado para asistir al Congreso de Sevilla.

**P: ¿Cómo valora la situación actual de la abogacía española?**  
**R:** La abogacía española está muy reconocida en el mundo y en la UIA somos conscientes que los bufetes españoles son perfectamente homologables a cualquier despacho de primera categoría de cualquier país. Tengo constancia de que existe un aumento de beneficio en los últimos años en los cuatro bufetes más importantes. En Europa nos enfrentamos a una disminución de trabajo. En Francia, Alemania e Italia los grandes bufetes están despidiendo a muchos abogados jóvenes. En España existe otra cultura diferente al mundo anglosajón, donde cuando hay problemas se despide a medio bufete.

**P: ¿Qué relaciones tienen con la otra gran asociación de abogados?**

**R:** En primer lugar, mantenemos unas relaciones fraternas con la IBA, y se nos puede considerar como su hermano mayor, ya que tenemos muchos más años que ella. Carecemos de las mayorías de la IBA, pero en nuestro Congreso asistirán cerca de 1.500 participantes. En segundo lugar, tenemos una visión distinta, ya que la IBA es exclusivamente anglosajona. Nosotros estamos abiertos a cualquier lengua y cualquier civilización jurídica. Tenemos tres idiomas oficiales de trabajo: español, francés e inglés. Además, en Sevilla también vamos a traducir todo al árabe, porque nuestra visión es defender todas las culturas jurídicas.

**P: ¿Está en peligro el secreto profesional de la abogacía en el mundo?**

**R:** No solamente hay un peligro cierto por la crisis económica, también la lucha contra el terrorismo y la corrupción ponen en tela de juicio el secreto profesional de los abogados, especialmente en Europa. Existe una violación del secreto profesional; siempre hay un conflicto con los intereses del Estado. En Alemania, el Tribunal Supremo ha defendido el respeto al secreto profesional. Terrorismo, lucha contra el fraude y blanqueo de capitales se invocan como excusa para violar el secreto profesional, pero ninguno de estos motivos justifica la violación de este derecho. Esta es la razón por la que este será el tema principal en Sevilla.

**P: ¿Cómo valora las escuchas a abogados españoles?**

**R:** Estoy totalmente contra las escuchas ordenadas por el juez Garzón. Apoyo, como presidente de la UIA, la resolución del Colegio de Madrid en su actuación para defender el secreto profesional de sus abogados. Ya existe desde hace 20 años una decisión del Tribunal Europeo de Derechos Humanos de Estrasburgo en un caso sobre Suiza, y en un tema de terrorismo, que dice que es-



ALBERTO CARRASCO

**Códigos penales:**  
“La abogacía sufre demasiada penalización en el derecho de los negocios”

**Crisis económica:**  
La globalización son más impagos, pero el Estado sí cobra sus impuestos

tán totalmente prohibidas estas escuchas. El apoyo de la UIA es indiscutible.

**P: ¿Cómo afecta la globalización y la crisis a los abogados?**

**R:** La crisis actual tiene su principal influencia en los clientes de los abogados, con impagos y retrasos en sus honorarios. Sin embargo, los Estados demandan a estos profesionales el pago de sus impuestos. Existen sondeos en Inglaterra y Francia, y el mayor problema detectado para los abogados es el abono de estos impuestos. La globalización es el impago de los honorarios y el cobro por el Estado de los impuestos a los despachos.

**P: ¿Qué medidas estudian para despenalizar el derecho de los negocios?**

**R:** En Alemania tenemos el gran caso Siemens y sabemos cómo afecta la corrupción. Existen artículos en derecho penal alemán con penalización no sólo económica sino también de cárcel. La competencia entre empresas es enorme, pero también entre Estados para conseguir contratos en otros países.

**P: ¿Qué aporta la UIA para resolver los problemas del derecho en África?**

**R:** Los principales problemas que se van a analizar en este congreso son la lucha contra la desertización de la zona y el derecho de defensa. Es necesario conocer los problemas actuales de boca de los africanos. Aplaudo la iniciativa de Juan Antonio Cremades para que este continente plantee todas las dificultades a las que se ven sometidos para ejercer la abogacía. Después buscaremos las soluciones. Es significativo que este primer foro africano tenga lugar en Sevilla, ciudad de las tres culturas y vínculo con América.

**P: ¿Qué papel tendrá la abogacía africana en el futuro?**

**R:** Muy probablemente, ya que ha obtenido el apoyo de la presidencia de la UIA, el decano del Colegio de Fez, Driss Chater, será elegido vicepresidente, lo que le haría ir a la presidencia de la UIA en tres años. Esto será un hito porque sería la primera vez que un marroquí, un africano, presidirá esta asociación de la abogacía. ♦

**Congreso con presidente español, Juan A. Cremades**

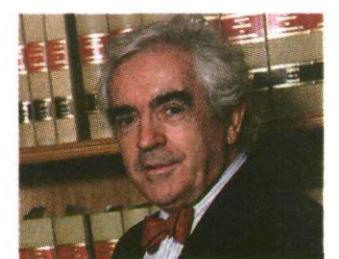

■ Juan Antonio Cremades, presidente del Congreso de Sevilla, aboga por analizar la problemática de la abogacía y facilitar su unión. El objetivo de la UIA es la “defensa de la defensa”, asegura Cremades. Cuando un abogado defiende a un ciudadano frente a los poderosos, a los poderes públicos o a los jueces, el Colegio está detrás y le apoya. El Colegio también sabe que la abogacía internacional, a través de la UIA, también les defiende. ♦

# El abogado del Estado Pablo Dorronsoro ficha por CMS

**Mercado** ◆ Entra en el equipo de Derecho Administrativo

**BORJA MEC**  
borjamec@neg-ocio.com

CMS Albiñana & Suárez de Lezo sigue con su carrera de fichajes que ha emprendido en los últimos meses. El próximo profesional en incorporarse al despacho va a ser Pablo Dorronsoro, y llegará a la firma para integrarse en el departamento de Derecho Público que tanto reconocimiento tiene en el mercado.

Dorronsoro es abogado del Estado y ejerce en la Audiencia Nacional. A sus 34 años, el abogado forma parte del equipo jurídico del Estado desde hace siete años.

El departamento de Derecho Público de CMS Albiñana & Suárez de Lezo sufrió una baja de consideración con la salida de uno de sus puntales, José Giménez, que ha optado por el despacho internacional Linklaters.

Antes de verano, la firma que dirigen César Albiñana y Rafael Suárez de Lezo, anunciaba la reestructuración del departamento de Derecho Público otorgando la dirección del mismo a Félix Plasencia y Javier Torre de Silva. Los dos socios se unían a Giménez en la dirección del área aunque el despacho ya sabía la intención de éste último de dejar la firma.

## Socio

Sin embargo, la llegada de Dorronsoro no supone una sustitución de piezas. El joven abogado se incorpora al equipo que dirigen Plasencia y Torre de Silva para apoyar con su experiencia en energía y telecomunicaciones.



Imagen de la sede del bufete CMS Albiñana & Suárez de Lezo en Madrid. D.S.

Aunque no se trata de una sustitución, lo cierto es que Dorronsoro entra en la estructura de CMS Albiñana & Suárez de Lezo como socio. Eso sí, no entra en la dirección del equipo de Derecho Público que recae sobre Javier Torre de Silva y Félix Plasencia -también abogado del Estado en situación de excedencia-.

Pablo Dorronsoro seguirá en su destino de la Audiencia Nacional hasta el próximo 1 de noviembre, fecha en la que espera incorporarse al despacho. Sin embargo, la intención del abogado del Estado es dejar encarrilado todo el trabajo que hay sobre su mesa y su incorporación se podría retrasar hasta que se

acaben sus responsabilidades en la Audiencia Nacional.

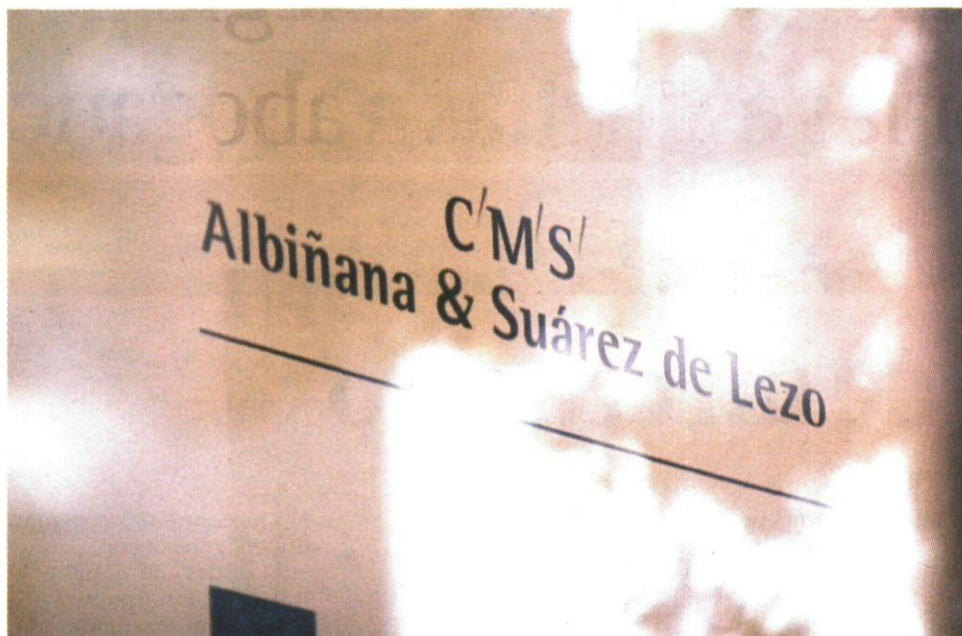
En 2008, el despacho CMS Albiñana & Suárez de Lezo obtuvo una cifra de facturación de 19,65 millones de euros, lo que supuso un crecimiento del 11,6 por ciento respecto al año anterior, unos buenos números en los primeros avisos de la crisis económica.

El despacho, dirigido por los socios Rafael Suárez de Lezo y César Albiñana, cuenta actualmente con 80 abogados y 20 socios. Entre las últimas incorporaciones al despacho destacan las de Felipe Alonso como socio director del departamento Tributario. Alonso provenía del despacho internacional

Baker & McKenzie.

En el mismo despacho fue a 'pescar' CMS a un socio para el departamento de Procesal. El elegido fue José Antonio Rodríguez, abogado del Estado en excedencia.

CMS Albiñana & Suárez de Lezo tiene su sede en Madrid y posee oficinas en Sevilla y Marbella. En enero de 2005, el bufete se incorporó a la alianza internacional de despachos CMS, impulsada por el bufete británico Cameron McKenna. La red opera en 48 ciudades en todo el mundo, cuenta con más de 595 socios y más de 2.400 consejeros legales y fiscales y su plantilla total es de más de 4.600 empleados. ◆



El abogado Alejandro Sánchez Bustamante.

## Garayar incorpora a Sánchez Bustamante

### Bufetes

**El letrado dejó en junio la dirección de los servicios jurídicos de Unión Fenosa y llega como 'Of Counsel'**

**REDACCIÓN**  
profesionales@neg-ocio.com

El despacho de abogados Garayar Asociados anunció ayer la incorporación de Alejandro Sánchez Bustamante a su equipo de profesionales.

El abogado reforzará el área de energía, con especial responsabilidad en el asesoramiento del desarrollo, financiación y ejecución de grandes proyectos de infraestructuras energéticas, así como en arbitrajes relacionados con las controversias sectoriales de mayor trascendencia. El abogado llega en calidad de *Of Counsel*.

Sánchez Bustamante ha desarrollado su carrera profesional íntegramente en Unión Fenosa, sociedad a la que se incorporó en 1975, llegando a ser en el año 1989 director de la asesoría jurídica y desde el año 2000, director de los servicios jurídicos, cargo que desempeñó hasta junio de 2009, según informa la firma.

El nuevo fichaje de Garayar ha compatibilizado el desarrollo de su carrera profesional en Unión Fenosa con la abogacía independiente, manteniendo despacho abierto durante 20 años.

"He decidido mi incorporación a esta firma porque se trata de un despacho con un alto nivel profesional, rigor, calidad técnica y servicio, porque aquí el cliente sabe que el abogado con quien trata es quien se compromete con la llevanza y resolución del asunto, algo de máxima importancia para los clientes y que no siempre he encontrado en mis más de 30 años de abogado de empresa. Deseo poner mis capacidades y experiencia de más de tres décadas a disposición de la calidad y el buen hacer jurídico", comentó Sánchez Bustamante.

Emiliano Garayar, socio director de la firma mostró su satisfacción por el fichaje "de un abogado del máximo prestigio en un sector como el de la energía que hoy está viviendo momentos convulsos, por el particular impacto de las restricciones financieras, la contracción de la demanda y la incertidumbre regulatoria". ◆

## José Giménez se incorpora como socio a Linklaters para dirigir el equipo de Público

**El abogado encabezaba el departamento de Derecho Público de CMS Albiñana & Suárez de Lezo**

**REDACCIÓN**  
profesionales@neg-ocio.com

Se confirmó el fichaje. José Giménez, socio de Derecho Público del bufete CMS Albiñana & Suárez de Lezo, finalmente se ha incorporado al bufete internacional Linklaters, tal y como adelantó NEGOCIO. Finalmente, el abogado completó los

trámites que faltaban para su incorporación y, desde ayer mismo, ya es socio de la firma de pleno derecho. Giménez es abogado del Estado en excedencia y durante tres años fue secretario del consejo de la Comisión del Mercado de las Telecomunicaciones.

Sebastián Albella, miembro del comité de gestión de la oficina de Madrid de Linklaters, resaltó: "José Giménez es uno de los principales expertos en Es-

### LO ADELANTÓ NEGOCIO



#### Salida y fichaje

■ El 16 de octubre, NEGOCIO contó la situación de José Giménez.

paña en materia de derecho público y estamos encantados de que se una al proyecto de Linklaters. Su nombramiento refuerza significativamente nuestras capacidades, lo que sin duda nos sitúa en una posición de privilegio para asesorar en operaciones en sectores regulados". Alejandro Ortiz, socio director del departamento Mercantil de la oficina de Madrid de Linklaters, comentó: "Su incorporación supone otro salto cualitativo importante para nuestro despacho de Madrid por su enorme prestigio y precisamente ahora en un momento en que sectores regulados como energía, infraestructuras y telecomunicaciones son especialmente activos en operaciones de M&A y private equity". ◆

## La abogacía valenciana, contra la Generalitat

### Turno de oficio

**El Consejo Valenciano de Colegios de Abogados anuncia medidas jurídicas contra el impago**

El Consejo Valenciano de Colegios de Abogados (CVCA) ha anunciado que ejercerá acciones jurídico-administrativas contra la Generalitat Valenciana para exigir el cumplimiento del convenio suscrito con la Consejería de Justicia y Administraciones Públicas el 21 de mayo de 2007, relativo al calendario de cobro del turno de oficio.

La reacción de la abogacía valenciana se ha producido ante

el impago de los honorarios de justicia gratuita correspondientes al segundo trimestre de 2009.

### Adelantos

Como medida urgente y necesaria para paliar los efectos del impago a los letrados afectados, el Pleno del Consejo va a recopilar los conciertos financieros suscritos por los colegios de abogados de la Comunidad con diversas entidades de crédito, para que los letrados puedan así contratar con dichas entidades, en condiciones preferentes, el adelanto de las cantidades que la Consejería les adeuda. ◆ REDACCIÓN

# ESTILO DE VIDA



**Espacios privados.** El Top Sail Lounge está abierto a cualquier hora para un tentempié. A la derecha, el servicio de camareros, siempre sonriente.

## SALIR Y MÁS

### Un manual para flotar sobre la crisis

■ Salir reforzado de una crisis económica como la que azota hoy al mercado es todo un logro. Y más si se puede conseguir leyendo las 300 páginas de un sencillo manual. Eduardo Navarro, presidente y fundador de Improven, firma dedicada a la gestión de crisis desde hace diez años, acaba de publicar con ese objetivo *¿Quieres salvar tu empresa?* (editorial Gestión 2000). Lo mejor de la obra es que incluye más de 100 casos prácticos de compañías de distintos sectores y tamaños. Navarro es todo un experto en llevar a cabo procesos de reorganización, reflotamiento y reestructuración, ya que a lo largo de su trayectoria profesional ha ocupado muy distintos puestos dentro del ámbito empresarial. El libro está compuesto por 15 capítulos y al final de cada uno se incluye el apartado *Reflexiones sobre tu empresa*, en el que el lector podrá analizar su situación en torno a los puntos tratados. ♦

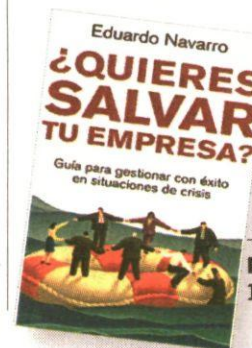

**Precio:** 19,95 €

# Un yate a bordo de un crucero

**Viaje**  
El Yacht Club de MSC es un oasis de paz dentro del bullicio de un barco para más de 3.000 viajeros

A.F.  
afranco@neg-ocio.com

Los grandes cruceros, masivos y de gusto dudoso, no suelen ser aptos para quienes buscan discreción, tranquilidad y hasta *glamour*. Para atraer al pasajero pudiente y viajado, que suele retratarse en las antípodas del concepto *barco recargado con espectáculos marca José Luis Moreno*, algunas compañías han hecho concesiones. Como la italiana MSC, que dispone de un área privada de 99 *suites* destinada a los pasajeros más exigentes.

El servicio *vip* de MSC se llama Yacht Club. Está disponible en las naves gemelas Fantasy y Splendida, dos barcos gigantes, y hospedarse en él es como navegar en un yate a bordo de un crucero. Es decir, un oasis de paz dentro del bullicio de un barco con capacidad para más de 3.000 personas.

El Yacht Club se ubica en la proa, la zona noble del barco. Sus *suites* son generosas, pues miden entre 22 y 51 metros cuadrados. Gozan de tanto espacio que hasta están equipadas con bañera de hidromasaje, vestidor y cama de matrimonio convertible en dos camas individuales.

Al parecer, el *momento* escaleras con cristales de Swarovski incrustados es difícilmente evitable a bordo de un crucero. Pe-

ro digamos en beneficio del Yacht Club de MSC que su decoración es bastante más sobria que la del resto del navío.

### Sin mezclarse

Uno de los servicios que más se agradecen de esta zona es la disposición de mayordomos para que suban y bajen maletas y para que estén permanentemente al tanto de las necesidades del cliente. Lo hacen, además, con una sonrisa de oreja a oreja y en todos los idiomas.

Para evitar las áreas comunes del resto del pasaje, que en muchas ocasiones compiten con la hora punta de la M-30, los huéspedes del Yacht Club pueden dirigirse a su piscina privada con bar o al espacio reservado de la discoteca. También privada es su recepción.

## SERVICIOS 5 ESTRELLAS

### El Yacht Club ofrece:

- Prioridad en el embarque y desembarque.
- Si lo desea, su mayordomo le hará y deshará el equipaje y le limpiará los zapatos.
- Servicio de recogida y de traslado desde el aeropuerto al barco.
- Carta de almohadas.
- Entrega de prensa diaria.
- Cambio de toallas dos veces al día.
- 'Suites' con bañera de hidromasaje, caja fuerte, minibar, terraza, acceso a internet, etcétera.

El *spa* es para todos, pero es digno de frecuentar, porque sus cabinas dan al mar y los tratamientos son de calidad.

Excelentes vistas panorámicas para contemplar hasta las constelaciones son las que tiene el Top Sail Lounge, centro de reunión de la zona noble, donde degustar un tentempié a cualquier hora.

El único inconveniente del Yacht Club es que no dispone de restaurante propio, y hay que salir de la zona para comer en los establecimientos a la carta. El mejor de ellos es L'Etoile, francés, con buen *foie* y mejores postres.

Los precios para viajar en el Yacht Club de MSC no son demasiado elevados: a partir de 2.500 euros por persona/semana. ♦

## EL TIEMPO



### HOY EN ESPAÑA

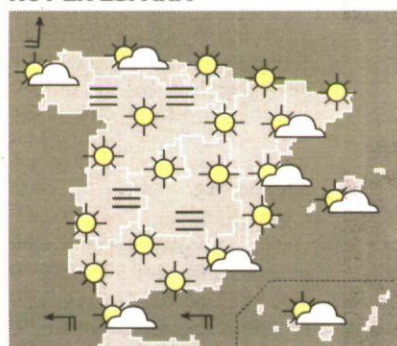

	Máx.	Mín.
Barcelona	24	17
Bilbao	26	13
Burgos	22	7
La Coruña	23	16
Madrid	23	14
Murcia	29	16
Sevilla	30	16
Toledo	25	12
Valencia	27	18
Valladolid	23	8
Zaragoza	24	10

### MAÑANA

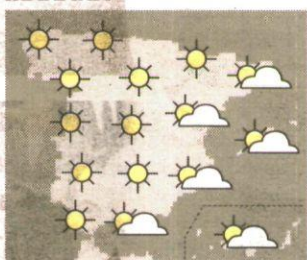

### TEMPERATURAS MUNDO

	Máx.	Mín.
Berlín	13	10
Bruselas	15	9
Londres	15	11
Nueva York	17	8
París	16	9
Tokio	23	13

## CONTAINERCLICK

Venta y reserva para el transporte de contenedores en sólo tres pasos

[www.renfe.com/mercancias](http://www.renfe.com/mercancias)



Fuente: AEMET.

infografia@neg-ocio.com

## EMBALSES

■ Nivel medio de agua almacenada en los embalses de la Comunidad de Madrid.

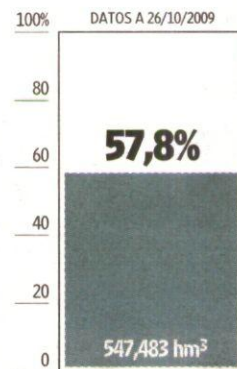

Información facilitada por:



Fuente: Canal de Isabel II.

Negocio

## PROGRAMACIÓN

### Intereconomía

- 07:30 Capital la bolsa y la vida
- 10:00 Teletienda
- 11:00 Mucho que decir
- 14:00 Boletín
- 14:30 Crónica 1
- 15:05 El tiempo
- 15:40 Empresas con id.
- 16:10 Fuego cruzado
- 17:05 Cierre de mercados
- 19:40 Colocate
- 20:40 Empresas con id.
- 21:08 Los clones
- 21:30 Crónica 2
- 22:00 El gato al agua
- 00:00 Dialogos al limite
- 00:30 Parada obligada (redif.)
- 00:50 Los clones (redifusión)
- 01:30 Tiempo de tertulia

### Bloomberg

- 01:00 Bloomberg News-Europe
- 05:00 Bloomberg News
- 17:00 Taking Stock
- 18:00 Asia Morning Call
- 20:00 The Trade
- 22:00 The Bloomberg Edge
- 23:00 Asia Confidential

### CNBC

- 06:00 Capital connection
- 07:00 Squawk Box Europe
- 10:00 Worldwide Exchange
- 12:00 Squawk Box US
- 14:00 Squawk on the Street
- 16:00 The Call
- 17:00 European closing Bell
- 18:00 Power lunch US
- 18:45 Europe tonight
- 20:00 US Street signs
- 21:00 Closing Bell US
- 23:00 Meeting of the Minds: The Future of Capitalism

### CNN+

- 07:00 Edición matinal
- 09:30 Cara a cara
- 10:00 Edición matinal
- 11:30 El debate de CNN+
- 12:00 Edición matinal
- 13:00 Edición tarde
- 15:30 Cara a cara
- 16:00 Edición tarde
- 17:45 Cierre de mercados
- 18:50 Estrenos
- 19:00 Edición tarde
- 19:50 La red
- 21:30 Cara a cara
- 22:00 Diario de campaña
- 19:50 La red
- 22:00 Diario de campaña
- 23:30 Economía 23

## VANITAS VANITATIS

## Vivimos un mundo desigual

Foro de Soria 21 ♦ Se consolida como lugar donde abordar el Desarrollo Sostenible en economía y otros ámbitos

ISRAEL GARCÍA-JUEZ



Desde que en el año 2002 la ONU alabara el buen hacer del Foro Soria 21, una creación del **Conde de Ripalda, Amalio de Marichalar**, para hablar de verdad de la economía sostenible, cada año sus encuentros se convierten en un momento para abordar los inevitables cambios a los que nos enfrentamos.

En esta edición, la organización ha querido aunar la sostenibilidad y la salud como uno de los retos de nuestra sociedad moderna.

A la llegada, los reporteros se arremolinaban como los pollos pidiendo unas declaraciones de la presidenta madrileña, **Esperanza Aguirre**, sobre lo que está pasando en Caja-Madrid. Tras recordar a Sabino Fernández Campo como un gran patriota, contestó a las palabras del vicecalde madrileño a *El País*, un medio donde suelen mentir cuando informan de ella, dijo, y se la notó que venía bastante calentita.

La entrada de la comitiva se realizó sin abucheos ni incidentes porque en la Facultad de Medicina de la Universidad Complutense la gente estudia, como me recordaron. El acto de arranque se produjo en el salón **Santiago Ramón y Cajal**, el único Nobel español en esta materia, hace más de 100 años, y hubo aplausos espontáneos que no consiguieron hacer el efecto dominó esperado.

Amalio de Marichalar, presidente del Foro y el mayor de una saga de hermanos kilométricos, pidió que la gente se conciencie sobre el cambio climático porque aunque los avances son vertiginosos, los riesgos y las brechas son profundas. Por último dijo que el viaje más largo se hace dando el primer paso, según un refrán chino.

**Juan Felipe Hunt**, director de la Oficina de OIT en España, aclaró que la justicia social es la única que puede conseguir



FOTOS: D. SANTAMARÍA

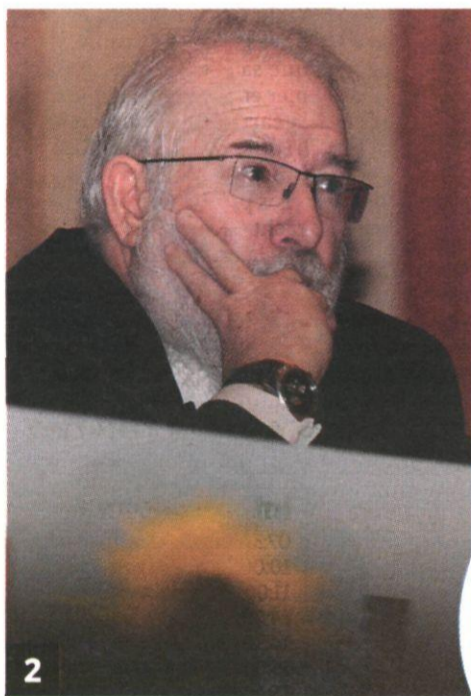

- 1. Esperanza y Amalio estaban nerviosos por motivos distintos.
- 2. Carlos Berzosa, oyéndole tampoco parece tan magnífico.
- 3. Juan Alfaro es insaquible al desaliento.
- 4. Juan Irazo, ¿hay algo donde él no participe?
- 5. Juan Felipe Hunt deja K.O. a cualquier audiencia.
- 6. Arturo y Güemes, un castizo y un sibarita.



la paz mundial. Después nos puso ejemplos de por qué el trabajo es una maldición bíblica aunque su tono de voz monocorde, hizo auténticos estragos en la platea.

**Arturo Fernández**, presidente de los empresarios madrileños, comentó lo adecuado que es que las necesidades presentes no comprometan las generaciones futuras y reivindicó el importante valor añadido que aporta este Foro a la sociedad española. Su tono de voz castizo hizo que los que se habían quedado dormidos volvieran a la vida rápidamente.

**Carlos Berzosa** lo tuvo difícil pues al ser Rector Magnífico, pone muy altas las expectativas de sus palabras. Dijo que al vivir en un mundo desigual hay quienes viven 50 años y otros que viven 80. Esto se debe a los problemas de salud que debilitan a las sociedades. Hay que reflexionar sobre cómo mejorar tal y como están haciendo los arquitectos que ahora construyen con mayor ahorro energético debido a la crisis, porque hay que tratar de hacer un mundo más vivible.

Hay que comentar que durante las intervenciones, **Juan José Güemes**, consejero de Sanidad y hombre fuerte de Aguirre, estuvo al lado de la presidenta cuchicheando todo el rato. Probablemente sobre las declaraciones de su compañero de partido aunque parezca mentira, **Manuel Cobo**. Un asunto que ya está durando demasiado y que tiene a todo Madrid revolucionado.

Esperanza glosó lo mucho que ha hecho su administración por la Sanidad creando hospitales, haciendo las habitaciones individuales, incorporando la última tecnología, utilizando la luz natural. En fin, el típico folleto electoralista en un día complicado para la presidenta.

Entre el público vimos a algunos de los participantes en charlas siguientes: **Juan Irazo**, director del Instituto de Estudios Económicos y que empiezo a pensar que es omnipresente, **Juan Alfaro**, presidente del Club de la Excelencia y que da clases en el Instituto de Empresa, clásico ejemplo de niño inquieto, y **Rafael Puyol**, que fuera rector de la Complutense. ♦

## DIRECTOR POR UN DÍA 27/10/09

### PREGUNTAS A BOTE PRONTO

**“Si no tuviera 64 años, me hacía director de periódico”**

**Pregunta: ¿Qué le ha parecido esta jornada?**

**Respuesta:** Apasionante. Me ha recordado los tiempos cuando trabajaba en la Telefónica de Juan Villalonga. Poder compartir una jornada con las fuerzas vivas de un periódico me ha gustado mucho. Poder comprobar cuáles son vuestras fuentes de información, las divisiones del trabajo, las áreas que tocáis, en definitiva, porque tengo 64 años que si no me hacía director.

**P: ¿Qué opinión tiene de los periodistas?**

**R:** Tengo amigos en el oficio lo cual no significa que me traten bien. Hay que tener mucho cuidado con ellos porque son gente que cumple bien su trabajo de la mejor manera posible lo que lleva a veces a incompatibilidades con leyes no escritas de la amistad.

**P: ¿Es el electrodoméstico el gran desconocido para el hombre?**

**R:** Cada vez menos. Hay muchos solteros pero sobre todo es que forma parte de nuestra vida cotidiana y hay que llegar a entenderse con ellos.

**P: ¿Cómo es la vida de un diabético?**

**R:** Lo primero hay que asumir que es una enfermedad y por ello hay que pincharse insulina entre tres y cuatro veces al día. Después hay que ser muy disciplinado y escrupuloso con el tipo de vida que debes hacer, normal y sana. Para ello corro todos los días seis kilómetros en una cinta estática, miro muy bien todo lo que como y trato de controlar mis emociones. Dicho esto no es un asunto que limite a nadie para realizar cualquier actividad.

**P: ¿Sabía su familia que venía de Director por un Día?**

**R:** Todos estaban muy ilusionados al tratarse de una experiencia única. De hecho, tengo 14 nietos y no descarto que alguno me salga periodista.

**P: ¿Por qué alguien quiere ser presidente del Real Madrid si no está remunerado?**

**R:** Lo he intentado dos veces y no lo he conseguido porque me equivoqué en el mensaje. Me encanta el fútbol, con 18 años fui portero del equipo y quería hacer cosas buenas por el club merengue.

**P: ¿Qué es lo que más le ha llamado la atención de nuestra redacción?**

**R:** El ambiente de cordialidad, igualdad y camaradería. Si así es como trabajáis todos los días es bastante ilustrativo de cómo se desarrolla vuestro trabajo. En los despachos de abogados es difícil que todos los socios nos reunamos para abordar algún tema y menos aún con la inmediatez de saber que lo que trataremos hoy tiene que estar hecho para mañana. Creo que esto es exclusivo de los medios y único en cualquier oficio.

**P: ¿Cómo se dejó convencer?**

**R:** Las cosas que me propone mi dircom, Miguel Robledo, son siempre sensatas. Con todo, he de confesar que cuando estuve en Telefónica Media pude ver los medios por dentro; Expansión, Antena 3 Televisión, Vía Digital pero no con la intensidad de esta ocasión.

**P: ¿Qué le diría al presidente del Gobierno?**

**R:** Que escuche y que no sea tan dogmático. No se puede tener razón siempre, hay que oír las diferentes sensibilidades.

**P: ¿Qué tal se lleva con Florentino Pérez?**

**R:** Luché contra él como adversario a la candidatura del Madrid y ahora somos amigos. Y ello a pesar de que me sigo encontrando gente que me pide que vuelva a presentarme. ❖ IG-J



Ejerciendo de director en su despacho o en la reunión de redacción.

M. MOLINARES

## “Esta mora no es la real”

**Arturo Baldasano** ❖ El vice de Teka, desencantado con la situación financiera y económica

**MANUEL LÓPEZ TORRENTS**  
mlopez@neg-ocio.com

Aunque presume de que no se calla ante nadie y dice las cosas como son, el vicepresidente de Teka (entre otros muchos cargos que ostenta o ha ostentado en el pasado) es una persona que escucha. Algo que me parece una constante en la gente que llega alto en la vida: la capacidad de escuchar. Es cierto que hay mucho personaje público que disfruta escuchándose a sí mismo todo el rato y que no para, pero también se da uno cuenta de que el que es más listo, muchas veces escucha más que habla. Y, claro, en las élites, la gente no es precisamente tonta.

Pues decía que ayer estuvo por aquí el ex candidato a la presidencia del Real Madrid, acompañado por su director de comunicación y buen amigo de esta casa, Miguel Robledo. Personalmente no pude estar todo el día, porque tenía un almuerzo fuera inaplazable (quedó un poco feo, pero era con una

persona a la que ya había dado plantón dos veces) en el que tuve la anécdota de ver a **Rajoy** en el reservado. Buf, menudo día, pues estaba el panorama como para sentarse en su mesa como si tal cosa y “hombreeee Mariano, ¿qué tal todo, bien, no?”

Así que no pude estar en el tradicional almuerzo en el Frontón, donde Arturo estuvo flanqueado por lo mejorcito del periodico, de todas formas. **Israel** me insiste en que saque que llevaba un reloj que al parecer es muy bueno y que el Mercedes en el que vino es último modelo (por cierto, de lo que sí me di cuenta es que la matrícula del bólido es FCB, algo que chirría un poco en un madrídista con cuatro abonos y ex candidato a la presidencia del club, pero ya se sabe cómo son esas cosas. Tal vez Laporta haya tenido otro coche con las siglas PP).

El vice de Teka es una persona seriamente preocupada por la situación financiera real del sistema, ya



**“Es pronto para criticar a Pellegrini, aunque si con estos jugadores no se hace un buen equipo...”**

que cree que hay mucha más de la reconocida y tampoco entiende el espectacular tirón de la Bolsa.

De la misma manera, está seriamente preocupado por lo que de verdad importa en este país, que es el paro. “No veo una recuperación seria hasta al menos dentro de cuatro años; las medidas que se han puesto en marcha no crearán puestos de trabajo. Saldremos de esta situación con un paro estructural y estaremos bastante tiempo con más de cuatro millones de desempleados”.

Baldasano maneja las cuentas de la abuela, que es lo que hay que hacer ahora (eso que los consultores llaman 'back to basis' y por esto de cobran un pastón) y señala que hasta que no crezcamos al 3% no se generará empleo. ¿Y del Real Madrid? “Es pronto para criticar a Pellegrini, aunque si con estos jugadores no se consigue hacer un buen equipo...” Pues de momento, la cosa es un horror. ❖