

La Tribuna



www.diariolatribuna.com

JUEVES, 5 DE NOVIEMBRE DE 2009. NÚMERO 6.888

DIARIO INDEPENDIENTE

DE CIUDAD REAL

Con abalorio
0,50 euros más (opcional)

Precio: 1 euro



CIUDAD REAL / 10

Una treintena de instituciones y ONG y más de 250 alumnos se dan cita en el Foro UCLM Social



SUPLEMENTO ESPECIAL

Expohogar 2009 abre hoy sus puertas en el pabellón ferial de Ciudad Real



plateado

PROMOCIÓN

Hoy con *La Tribuna*, opcional por 0,50 euros, un abalorio de cristal

► **BARÓMETRO DE CELESTE-TEL** COSPEDAL RECORTA DIFERENCIAS, PERO SEGUIRÍA EN LA OPOSICIÓN

Barreda volvería a vencer en las autonómicas por mayoría absoluta si se celebraran hoy

► La lista liderada por el actual presidente regional lograría 26 diputados, los mismos que ahora, por 23 del PP, dos más ► Los socialistas perderían un escaño en Ciudad Real, pero serían los más votados en todas las provincias menos en Guadalajara

EN PORTADA245

Y ADEMÁS...

FINANZAS

CCM mantendrá la labor gestora de toda su corporación industrial, incluido el aeropuerto Central

El negocio bancario se ejecutará bajo la marca comercial 'Caja Castilla-La Mancha' a través del banco Liberta, participado al 100% entre la entidad regional y Cajatur. Además, será la caja regional la que decida cómo sanear sus activos inmobiliarios y qué hacer con el aeropuerto ciudadreal. Los sindicatos, por su parte, recibieron ayer la noticia de la unión «con reservas» en la región y «tranquilos» en Asturias.

CLM30Y31

VITIVINICULTURA

Competencia abre una investigación por posibles anomalías en la DO Valdepeñas y podría extenderla a la de La Mancha

CLM32

LABORAL

Permanece en la UCI un empleado de una bodega de Socuéllamos al sufrir un accidente mientras limpiaba

PROVINCIA27

POLÍTICA

El PP suspende a Cobo de militancia de forma cautelar por sus críticas a Aguirre

ESPAÑA33

FISCALIDAD

El Gobierno puntualiza que los extranjeros que ya juegan en la Liga no tendrán cambios fiscales en cinco años

ESPAÑA34



► TRIBUNALES

El juicio por el asesinato de la anciana de Socuéllamos será del 11 al 13 de enero

Una pareja de Socuéllamos y un hombre de nacionalidad rumana se sentarán los días 11, 12 y 13 de enero en el banquillo de la nueva sala del Tribunal del Jurado de la

Audiencia para responder ante nueve ciudadanos por el crimen del 27 de julio de 2006. Se enfrentarán a peticiones de penas de entre 19 y 23 años de cárcel. CIUDAD REAL8

Zapatos SANO, para mejorar su figura

- Estimula músculos atrofiados
- Mejora la condición física
- Relaja la musculatura
- Obtiene mejoras a nivel corporal

- Tonifica y estira abdominales, piernas y glúteos
- Activa la circulación sanguínea
- Mejora la postura
- Alivia articulaciones, vértebras y espina dorsal
- Quema el exceso de calorías

by MEPHISTO

Dolores Ruiz

C/ Lanza, 4
Ciudad Real

Barreda volvería a ganar las autonómicas si se celebraran hoy

Resultado. La lista encabezada por el actual presidente regional obtendría 26 diputados, los mismos que ahora, por 23 del PP, dos más

Reparto. El PSOE gana un escaño en Guadalajara, mientras pierde uno en Ciudad Real. El «nuevo» de Toledo sería para los populares

Por provincias. El PSOE sería el partido más votado en 4 provincias (Albacete, Ciudad Real, Cuenca y Toledo), y el PP en Guadalajara

• La intención directa de voto para el PSOE sería del 50,5% de los electores, por un 44,2% para el PP. La diferencia es 3,3 puntos menor de lo ocurrido en los comicios de 2007.

LA TRIBUNA / TOLEDO

Si las elecciones autonómicas se celebraran en estos momentos (están previstas para el mes de mayo de 2011), el PSOE liderado por Barreda volvería a conseguir la mayoría absoluta, con 26 escaños, los mismos que ostenta en estos momentos en las Cortes regionales, por 23 del Partido Popular encabezado por María Dolores de

Cospedal, dos más que en la actualidad.

El aumento de diputados regionales, pues se pasa de 47 a 49 (uno más en Guadalajara y Toledo) no invertiría la tendencia de las siete elecciones anteriores, aunque si acercaría la distancia entre los dos grandes partidos con relación a las últimas, que de nuevo serían los únicos que alcanzarían representación en las Cortes de Castilla-La Mancha.

La lista encabezada por María Dolores de Cospedal, que en poco más de dos años ha subido casi 20 puntos su nivel de conocimiento entre la ciudadanía, como se puso de manifiesto en los datos ofrecidos ayer, obtendría los segundos mejores resultados de la historia

del Partido Popular, reduciendo la distancia tanto en escaños como en el número de votos conseguidos.

Según los datos reflejados en esta segunda parte de la encuesta de Celeste-Tel, el índice de participación en estos comicios se prevé algo inferior a los dos puntos sobre el registrado hace dos años, que superaba apenas por dos décimas el 74 por ciento.

Conviene recordar que en Castilla-La Mancha siempre ha sido relativamente alto en este tipo de comicios, por lo que entra fácilmente dentro de cualquier previsión un índice de este tenor.

También resulta conveniente reseñar que a principios de legislatura se modificó la Ley Electoral,

añadando en dos el número de diputados, lo que hace que haya que modificar la perspectiva a la hora de analizar los datos. Esta reforma hizo que cuatro de las cinco circunscripciones tuvieran un número par de escaños, lo que obliga a diferencias relativamente importantes de voto para romper el empate entre los dos grandes partidos. De hecho, según el sondeo, solo en una de ellas se rompería ese equilibrio.

Por lo que se refiere a la comparativa entre los resultados de 2007 y los datos de la encuesta, el PSOE baja un 2,1% en intención de voto directa, frente a una subida del 1,2% por parte de los populares.

Izquierda Unida apenas sufri-

ría variación, con un incremento del 0,1%. La gran sorpresa la aporta la UPyD, el partido de Rosa Díez, que recibiría el 1% de los votos, lo que se traduce en poco más de 10.500, por otros 9.140 del resto de formaciones que concurren habitualmente a estas elecciones.

Las previsiones de voto en blanco o nulo son similares a las anteriores, con un repunte leve de la abstención.

Por lo que se refiere a los segmentos de edad, resulta curioso que el mayor respaldo a ambos partidos viene de los votantes de entre 31 y 44 años. La mayor diferencia está entre los más jóvenes, con más de ocho puntos, mientras que la más pequeña entre los mayores de 65 años, con 2,6.

RESULTADOS DE LAS ELECCIONES AUTONÓMICAS 2007

	ALBACETE	C. REAL	CUENCA	GUADALAJARA	TOLEDO	REGIÓN
PSOE	113.295	156.721	66.164	53.086	183.583	572.849
PP	87.884	110.411	58.059	53.935	157.230	467.319
IU	8.416	8.164	3.557	5.258	12.358	37.753
OTROS	2.652	2.291	543	1.634	3.472	10.592
UPyD						
blanco/nulo	4.719	5.855	2.834	2.827	6.167	22.402
Abstención	85.603	112.904	33.871	50.366	113.544	396.288
Censo	302.369	398.346	165.028	187.106	476.354	1.507.203
Voto a candidatura	212.047	277.587	128.323	113.913	356.643	1.088.513

PSOE
PP
IU
OTROS
UPyD
blanco/nulo
Abstención
Censo
Voto a candidatura

PROYECCIÓN DEL VOTO PREVISTO A OCTUBRE DE 2009

	ALBACETE	C. REAL	CUENCA	GUADALAJARA	TOLEDO	REGIÓN
PSOE	109.191	150.534	62.535	50.655	177.247	550.162
PP	90.942	113.890	60.270	54.709	161.534	481.345
IU	8.705	8.149	3.604	5.397	12.767	38.622
OTROS	2.105	1.974	556	1.244	3.261	9.140
UPyD	2.105	2.399	1.724	1.809	2.486	10.523
blanco/nulo	4.874	5.901	2.980	3.011	6.455	23.221
Abstención	87.594	116.643	33.910	56.776	136.879	431.802
Censo	305.516	399.490	165.579	173.601	500.629	1.544.815
Voto a candidatura	213.048	276.946	128.669	113.814	357.295	1.089.792

PSOE
PP
IU
OTROS
UPyD
blanco/nulo
Abstención
Censo
Voto a candidatura

CASTILLA-LA MANCHA

	NÚMERO DE VOTOS			PORCENTAJE		
	Mayo de 2.007	Octubre de 2.009	Diferencia	Mayo de 2.007	Octubre de 2.009	Diferencia
PSOE	572.849	550.162	- 22.687	52,6%	50,5%	-2,1%
PP	467.319	481.345	14.026	42,9%	44,2%	1,2%
IU	37.753	38.622	869	3,5%	3,5%	0,1%
OTROS	10.592	9.140	- 1.452	1,0%	0,8%	-0,1%
UPyD		10.523	10.523	0,0%	1,0%	1,0%
blanco/nulo	22.402	23.221	819			
Abstención	396.288	431.802	35.514	28,3%	28,0%	1,7%
Censo	1.507.203	1.544.815	37.612			
Voto a candidatura	1.088.513	1.089.792	1.279			

CORTES DE CASTILLA-LA MANCHA

	COMPOSICIÓN 2007					
	ALBACETE	C. REAL	CUENCA	GUADALAJARA	TOLEDO	REGIÓN
PSOE	6	7	4	3	6	26
PP	4	4	4	4	5	21

DIPUTADOS



COMPOSICIÓN 2009

	ALBACETE	C. REAL	CUENCA	GUADALAJARA	TOLEDO	REGIÓN
PSOE	6	6	4	4	6	26
PP	4	5	4	4	6	23

DIPUTADOS



FICHA TÉCNICA

EMPRESA: Celeste-Tel, Investigación Sociológica
UNIVERSO
Censados en la Comunidad Autónoma de Castilla-La Mancha
TAMAÑO DE LA MUESTRA: 3.029 entrevistas
TRABAJO DE CAMPO: Del 22 del 9 al 6 del 10 de 2009
METODOLOGÍA: Telefónica
NIVEL DE CONFIANZA Y ERROR MUESTRAL: Para un nivel de confianza del 95,45 % (2 sigmas), y para P=Q, el error es el 2,24%, para el conjunto de la muestra
MUESTREO: Aleatorio simple. Polietápico. Estratificado por conglomerados. Unidad primaria de muestreo: municipio. Selección aleatoria proporcional. Unidad secundaria de muestreo: ciudadanos/as. Selección aleatoria de cuotas de edad y sexo.
Afijación no proporcional
VARIABLES INDEPENDIENTES: Edad y género



Solo las listas encabezadas por Barreda y Cospedal estarán en las Cortes. / R. MARCOS

Por lo que se refiere a IU, que finalmente no obtendrá representación parlamentaria, recibe más apoyo cuanto más jóvenes son los electores, todo lo contrario que la UPYD.

POR PROVINCIAS. En la provincia de Albacete es donde se registra la mayor diferencia en escaños, pues se repetiría el 6-4 favorable a los socialistas, que alcanza 8,6 puntos más en intención directa de voto, 3,5 menos que en 2007, con un índice de participación similar al de hace dos años, con un índice de abstención inferior a medio punto.

En la provincia de Ciudad Real, la única impar con 11 escaños a elegir, la previsión de participación es de casi un punto inferior a la del año 2007.

En las elecciones últimas, el PSOE superó al PP en 16,7 puntos de respaldo, y la encuesta la reduce ahora a 13,3 (3,4 puntos inferior) lo que hace que la diferencia de sillones en las Cortes se reduzca a uno, pasando del 7-4 en los anteriores comicios al 6-5 en estos momentos.

En la provincia de Cuenca es donde la distancia resulta más pequeña, pues si en 2007 el Partido Socialista Obrero Español superó al Partido Popular en 6,4 puntos, la encuesta la coloca por debajo de los dos puntos (1,8), con una variación de 4,6, y un empate a cuatro escaños, con un nivel de participación igual al anterior, con un ligero incremento de la abstención.

En la provincia de Guadalajara se repite el hecho de que el PP sea el partido más votado, con un aumento de 2,8 puntos sobre los re-

sultados anteriores. Si entonces la distancia entre ambas formaciones era de 0,7 puntos, ahora sería de 3,6. No obstante, como esta es una de las que ha visto aumentar los representantes que aporta al Convento de San Gil, los resultados otorgan un empate a cuatro escaños entre ambos partidos.

El índice de abstención se incrementa en 2,6 puntos con relación a las anteriores elecciones autonómicas.

Finalmente, en la provincia de Toledo también se registraría un empate a 6 escaños para cada lista electoral mayoritaria, pues también aquí aumenta la representación en las Cortes.

En esta circunscripción también sería el PSOE la lista más votada, con 4,4 puntos de ventaja sobre el PP, lo que representa tres puntos menos que hace dos años, cuando fue de 7,4.

La previsión es que la abstención en esta provincia crezca cerca de 3,5 puntos sobre las elecciones anteriores.

Con los datos de la encuesta de Celeste-Tel en la mano, el PSOE sería el partido más votado en cuatro de las cinco provincias de la Región -Albacete, Ciudad Real, Cuenca y Toledo-, lo mismo que ocurrió en 2007, y el PP volvería a ganar los comicios en la de Guadalajara.

Estos resultados permitirán al Partido Socialista Obrero Español, encabezado de nuevo por José María Barreda, volver a ganar unos comicios autonómicos con mayoría absoluta, la que sería la octava consecutiva y la segunda del actual presidente de la Junta de Comunidades.

CONDUCTA ELECTORAL POR SEGMENTOS DE EDAD:

NÚMERO DE RESPUESTAS POR EDADES					
	18/30	31/44	45/64	65 Y+	Total
PSOE	311	410	359	360	1440
PP	261	347	321	341	1270
IU	32	37	22	10	101
OTROS	5	7	9	3	24
UPYD	3	10	8	7	28
blanco/nulo	6	18	15	22	61
Abstención	316	325	268	225	1134
TOTALES	934	1154	1002	958	4058

PORCENTAJE DE RESPUESTAS POR EDADES					
	18/30	31/44	45/64	65 Y+	Total
PSOE	33,3%	35,5%	35,8%	37,2%	35,5%
PP	27,9%	30,1%	32,0%	35,2%	31,3%
IU	3,4%	3,2%	2,2%	1,0%	2,5%
OTROS	0,5%	0,6%	0,9%	0,3%	0,6%
UPYD	0,3%	0,9%	0,8%	0,7%	0,7%
blanco/nulo	0,6%	1,6%	1,5%	2,3%	1,5%
Abstención	33,8%	28,2%	26,7%	23,2%	27,9%
TOTALES	100%	100%	100%	100%	100%

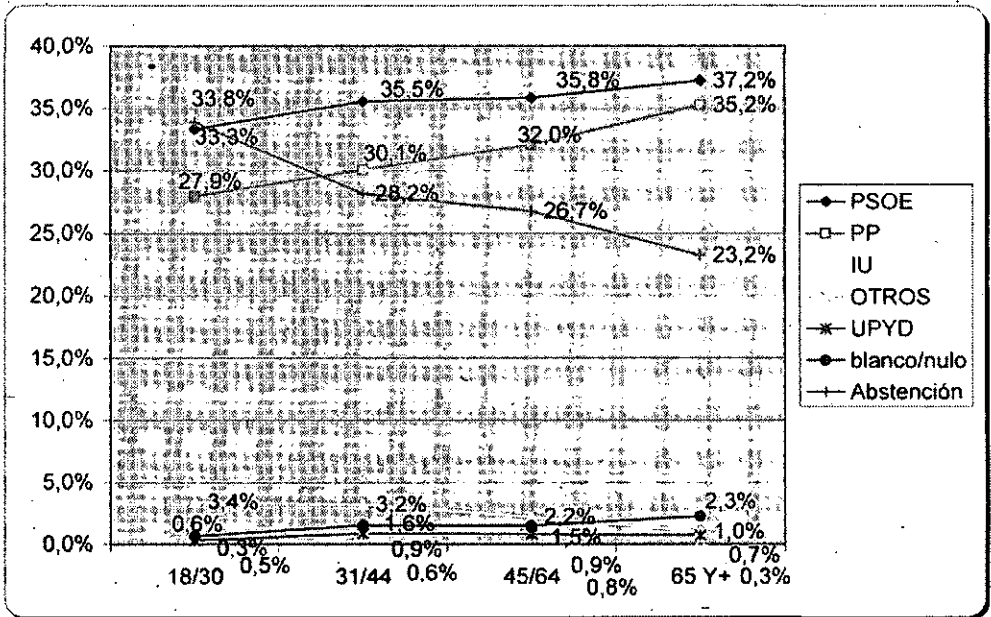

VOTO VÁLIDO A CANDIDATURA POR GRUPOS DE EDAD:

(Se excluye voto BLANCO, NULO o ABSTENCIÓN)

NÚMERO DE RESPUESTAS POR EDADES					
	18/30	31/44	45/64	65 Y+	Total
PSOE	311	410	359	360	1440
PP	261	347	321	341	1270
IU	32	37	22	10	101
OTROS	5	7	9	3	24
UPYD	3	10	8	7	28
Censo	612	811	719	721	2863

PORCENTAJE DE RESPUESTAS POR EDADES					
	18/30	31/44	45/64	65 Y+	Total
PSOE	50,8%	50,6%	49,9%	49,9%	50,3%
PP	42,6%	42,8%	44,6%	47,3%	44,4%
IU	5,2%	4,6%	3,1%	1,4%	3,5%
OTROS	0,8%	0,9%	1,3%	0,4%	0,8%
UPYD	0,5%	1,2%	1,1%	1,0%	1,0%
Censo	100%	100%	100%	100%	100%

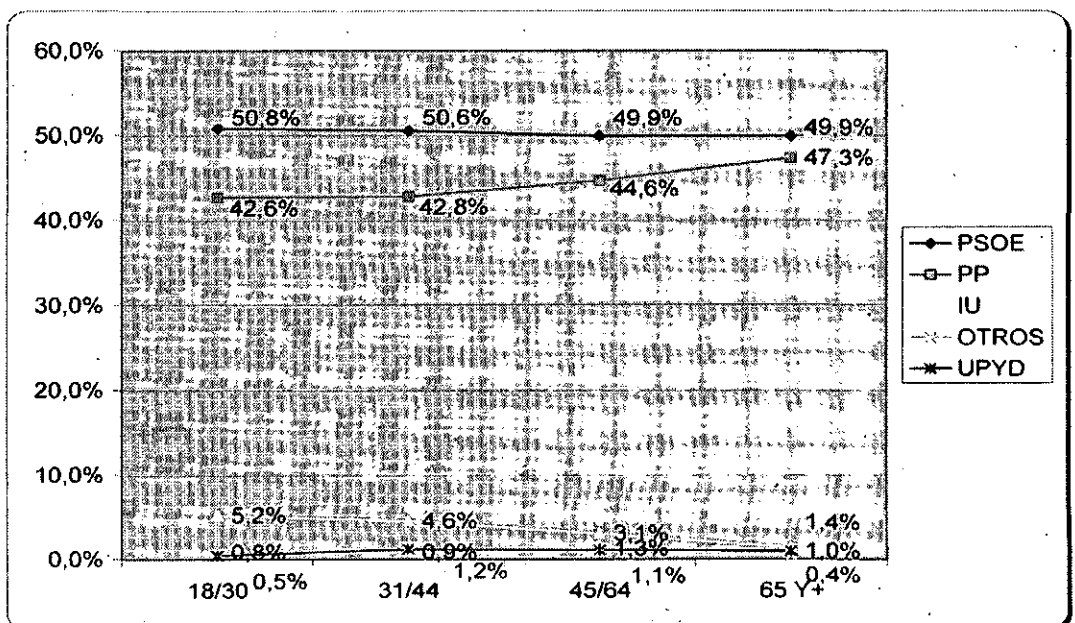

ENCUESTA ELECTORAL

RESULTADOS DEL BARÓMETRO DE CELESTE-TEL (SEGUNDA PARTE)

El PSOE satisfecho, los populares incrédulos e IU esperanzada

Dudas. Guarinos no acaba de creerse los resultados, puesto que Barreda cada año «pierde credibilidad» ante los ciudadanos.

Blanco y negro. A juicio de José Manuel Caballero, las personas «distinguen entre salir en los medios y estar en la Región» a diario.

Mucho camino andado. El coordinador de IU se sorprendió de las personas que ya le conocen, pese a llevar menos de un año en el cargo.



Ana Guarinos, diputada del Partido Popular. /ROSA MARCOS



José Manuel Caballero, diputado socialista. /ROSA MARCOS



Daniel Martínez, coordinador regional de IU. /ROSA MARCOS

•La portavoz del Gobierno y el alcalde de Toledo también valoraron la encuesta publicada por La Tribuna. Ambos aplauden la dedicación diaria de Barreda «por y para» CLM.

LA TRIBUNA / TOLEDO

No hay mejor encuesta que la que se realiza a pie de uma, pero el sondeo realizado por la empresa Celeste-Tel no ha dejado indiferente a nadie. Para la portavoz del Gobierno regional las encuestas no dejan de ser eso, encuestas, aunque reflejen que José María Barreda es el líder político más conocido y mejor valorado en las cinco provincias castellano-manchegas, aunque «siempre es halagador recibir el cariño de Castilla-La Mancha», matizó Isabel Rodríguez al ser preguntada por los datos que recoge la encuesta electoral que publicó el pasado miércoles este medio.

Los mejores sondeos para Isabel Rodríguez son, sin duda alguna, «salir a la calle y encontrarnos con el cariño, con el conocimiento que los paisanos le muestran al presidente» y que «nos anima a seguir trabajando» en la defensa de la Región.

Destacó de los datos publicados que Barreda es aprobado, incluso, por los votantes de otros partidos políticos. «Es el presidente de los castellano-manchegos, de los que le votaron y que los que no le votaron», apostilló la portavoz.

por su parte, la portavoz parlamentaria popular, Ana Guarinos, en cambio, echó mano a unos datos recogidos, dijo, de la revista oficial de la Junta de Comunidades en los que cada vez que le preguntan a los castellano-manchegos sobre la honradez del presidente regional, éste ve cómo desciende en la escala, hasta en diez puntos, detalló.

ANTE TODO, DISTINCIÓN. El secretario de Organización del PSOE no se sorprendió ayer con los resultados de la encuesta publicada por La Tribuna. «Es evidente que Barreda es muy conocido y valorado porque está muy cerca de los castellano-manchegos, está día a día dedicado en cuerpo y alma a la Región, pateándose nuestros pueblos, ciudades, barrios», indicó. Comparando con otros estudios de opinión que se conocían previamente, José Manuel Caballero señaló que este último «ratifica que Barreda es muy conocido y muy apreciado».

El socialista también tiene explicaciones para argumentar el he-

cho de la líder de la oposición, María Dolores de Cospedal, sea menos conocida y esté peor valorada. «Puede aparecer mucho en los medios de comunicación nacionales, pero no aparece en su relación con Castilla-La Mancha», remarcó.

En definitiva, Caballero cree que el cargo de la Secretaría General del PP a nivel nacional está siendo un lastre para Castilla-La Mancha. «Los

Rodríguez apunta que Barreda sigue siendo muy valorado incluso por quienes no le votaron

ciudadanos han comprendido que Cospedal ni está ni se la espera», sentenció, «la gente distingue muy bien una cosa y la otra».

El socialista destacó positivamente la nota de 6,3 que le han dado los ciudadanos a Barreda y más en los tiempos que corren. Argumentó que en parte esta calificación se debe a que «por suerte, aquí, no hay problemas de corrupción

que afecten al Gobierno en ningún caso». Explicó que la mejor manera de evitar que se produzca el «desapego» entre ciudadanos y políticos es evitar que se extiendan los motivos que lo provocan como es la corrupción.

Por último Caballero restó valor a la puntuación de 4,6 del coordinador regional de Izquierda Unida, porque sólo lo conoce el 37% de la población. «La valoración no se debe tener en cuenta hasta que le conozca un 60%», indicó. «Es que le conoce muy poca gente», apostilló.

Con sorpresa 'positiva' recibió el coordinador regional de IU la encuesta sobre notoriedad y valoración de líderes. «Ese dato de que nos conozca un 37%, incluso a mí me sorprende», indicó. Y es que ayer se encargó de repasar todos los motivos que juegan en su contra. En primer lugar que de todos los candidatos, es el que menos tiempo lleva en el cargo. En concreto, es coordinador regional de IU hace menos de un año.

Martínez también indicó que Cospedal y Barreda ya se han enfrentado en unas elecciones, que él lleva más de dos décadas en cargos públicos y que ella es nada menos que la número dos del PP nacional. Aun así, no lanzó las campanas al vuelo. «Vamos a seguir trabajando

muchísimo para que el proyecto de IU en Castilla-La Mancha tenga un mayor reflejo», señaló.

Martínez declaró que IU dará guerra en las próximas autonómicas, aunque recordó que «hay una ley electoral a nivel regional que quiere mantener el PSOE y que nos limita bastante». También se refirió a la buena valoración que ha recibido de los más jóvenes, aunque entre las personas mayores no ha caído tanto. «Puede influir el tipo de Región que tenemos, que es tan dispersa, y también los medios de comunicación a los que acceden las personas mayores», indicó. Dijo que esa comunicación es mejorable: «Debe de ser que tenemos más dificultad para llegar a los mayores, incluso para que entiendan nuestro mensaje, nuestras propuestas».

Por último, el alcalde de Toledo, Emiliano García-Page, afirmó que el futuro de la Región «pasa por la estabilidad y la seguridad que aporta Barreda». Así, recordó que el presidente autonómico «es el más valorado en su ámbito» y, de ello, dan muestra las encuestas que se han realizado de manera previa o las «que no se hacen públicas». Para Page está claro que, pese a la crisis y que el PSOE lleva gobernando ya muchos años, «no hay alternativa».

ALBACETE

NÚMERO DE DIPUTADOS		
Mayo de 2.007	Octubre de 2.009	Diferencia
6	6	-
4	4	-

PSOE
PP

Nº. Diputados	PSOE	PP	Sistema D'Hondt
1			
2			
3			
4			
5		18.188	
6		15.157	
7	15.599	12.992	
8	13.649	11.368	

	NÚMERO DE VOTOS			PORCENTAJE		
	Mayo de 2.007	Octubre de 2.009	Diferencia	Mayo de 2.007	Octubre de 2.009	Diferencia
PSOE	113.295	109.191	- 4.104	53,4%	51,3%	-2,2%
PP	87.684	90.942	3.258	41,4%	42,7%	1,3%
IU	8.416	8.705	289	4,0%	4,1%	0,1%
OTROS	2.652	2.105	- 547	1,3%	1,0%	-0,3%
UPYD	-	2.105	2.105	0,0%	1,0%	1,0%
blanco/nulo	4.719	4.874	155			
Abstención	85.603	87.594	1.991	28,3%	28,7%	0,4%
Censo	302.369	305.516	3.147			
Voto a candidatura	212.047	213.048	1.001			

PSOE
PP
IU
OTROS
UPYD
blanco/nulo
Abstención
Censo
Voto a candidatura

CUENCA

NÚMERO DE DIPUTADOS		
Mayo de 2.007	Octubre de 2.009	Diferencia
4	4	-
4	4	-

PSOE
PP

Nº. Diputados	PSOE	PP	Sistema D'Hondt
1			
2			
3			
4			
5	12.507	12.054	
6	10.423	10.045	
7	8.934	8.610	
8	7.817	7.534	

	NÚMERO DE VOTOS			PORCENTAJE		
	Mayo de 2.007	Octubre de 2.009	Diferencia	Mayo de 2.007	Octubre de 2.009	Diferencia
PSOE	66.164	62.535	- 3.629	51,6%	48,6%	-3,0%
PP	58.059	60.270	2.211	45,2%	46,8%	1,6%
IU	3.557	3.604	47	2,8%	2,8%	0,0%
OTROS	543	556	13	0,4%	0,4%	0,0%
UPYD	-	1.724	1.724	0,0%	1,3%	1,3%
blanco/nulo	2.834	2.980	146			
Abstención	33.871	33.910	39	20,5%	20,5%	0,0%
Censo	165.028	165.579	551			
Voto a candidatura	128.323	128.689	366			

PSOE
PP
IU
OTROS
UPYD
blanco/nulo
Abstención
Censo
Voto a candidatura

GUADALAJARA

NÚMERO DE DIPUTADOS		
Mayo de 2.007	Octubre de 2.009	Diferencia
3	4	1
4	4	-

Pasa de 7 a
8 diputados

PSOE
PP

Nº. Diputados	PSOE	PP	Sistema D'Hondt
1			
2			
3			
4			
5	10.131	10.942	
6	8.443	9.118	
7	7.236	7.816	
8	6.332	6.839	

	NÚMERO DE VOTOS			PORCENTAJE		
	Mayo de 2.007	Octubre de 2.009	Diferencia	Mayo de 2.007	Octubre de 2.009	Diferencia
PSOE	53.086	50.655	- 2.431	48,6%	44,5%	-2,1%
PP	53.935	54.709	774	47,3%	48,1%	0,7%
IU	5.258	5.397	139	4,6%	4,7%	0,1%
OTROS	1.834	1.244	- 390	1,4%	1,1%	-0,3%
UPYD	-	1.809	1.809	0,0%	1,6%	1,6%
blanco/nulo	2.827	3.011	184			
Abstención	50.366	56.776	6.410	30,1%	32,7%	2,6%
Censo	167.106	173.601	6.495			
Voto a candidatura	113.913	113.814	- 99			

PSOE
PP
IU
OTROS
UPYD
blanco/nulo
Abstención
Censo
Voto a candidatura

CIUDAD REAL

NÚMERO DE DIPUTADOS		
Mayo de 2.007	Octubre de 2.009	Diferencia
7	6	- 1
4	5	1

PSOE
PP

Nº. Diputados	PSOE	PP	Sistema D'Hondt
1			
2			
3			
4			
5			
6		18.982	
7	21.505	16.270	
8	18.817	14.236	

	NÚMERO DE VOTOS			PORCENTAJE		
	Mayo de 2.007	Octubre de 2.009	Diferencia	Mayo de 2.007	Octubre de 2.009	Diferencia
PSOE	156.721	150.534	- 6.187	56,5%	54,4%	-2,1%
PP	110.411	113.890	3.479	39,8%	41,1%	1,3%
IU	8.164	8.149	- 15	2,9%	2,9%	0,0%
OTROS	-2.291	1.974	317	0,8%	0,7%	-0,1%
UPYD	-	2.399	2.399	0,0%	0,9%	0,9%
blanco/nulo	5.855	5.901	46			
Abstención	112.904	116.643	3.739	28,5%	29,2%	0,7%
Censo	396.346	399.490	3.144			
Voto a candidatura	277.587	276.946	- 641			

PSOE
PP
IU
OTROS
UPYD
blanco/nulo
Abstención
Censo
Voto a candidatura

TOLEDO

NÚMERO DE DIPUTADOS		
Mayo de 2.007	Octubre de 2.009	Diferencia
6	6	-
5	6	1

PSOE
PP

Nº. Diputados	PSOE	PP	Sistema D'Hondt
1			
2			
3			
4			
5			
6			
7	25.321	23.076	
8	22.156	20.192	

Pasa de 11 a
12 diputados

PSOE
PP
IU
OTROS
UPYD
blanco/nulo
Abstención
Censo
Voto a candidatura

	NÚMERO DE VOTOS			PORCENTAJE		
	Mayo de 2.007	Octubre de 2.009	Diferencia	Mayo de 2.007	Octubre de 2.009	Diferencia
PSOE	183.583	177.247	- 6.336	51,5%	49,6%	-1,9%
PP	157.230	161.534	4.304	44,1%	45,2%	1,1%
IU	12.358	12.767	409	3,5%	3,6%	0,1%
OTROS	3.472	3.261	- 211	1,0%	0,9%	-0,1%
UPYD	-	2.486	2.486	0,0%	0,7%	0,7%
blanco/nulo	6.167	6.455	288			
Abstención	113.544	136.879	23.335	23,8%	27,3%	3,5%
Censo	476.354	500.629	24.275			
Voto a candidatura	356.643	357.295	652			

DESDE MI VENTANA

Un caro proyecto

El Gobierno de Kenia se gastará más de un millón de euros en la construcción de un Centro Cultural que llevará el nombre de Barack Obama. Hablaban también de levantar un monumen-



ANTONIA CORTÉS

to. El país africano quiere rendir homenaje a un presidente cuyas raíces están en ese continente, -de allí era su padre-. Recordarle al mundo que alguien que ha llegado tan lejos procede de uno de los sitios más pobres; gritar el orgullo que sienten por ello, por el importante hecho de que un hombre de color haya alcanzado la cima de la montaña con gran éxito. Quieren rendirle homenaje y es algo lícito, entendible, pero quizá no será muy difícil encontrar un pero, o varios, a ese tremendo gasto de más de un millón de euros.

Motivos de satisfacción no les falta, pese a que las relaciones con los familiares de este otro lado del charco no sean, digamos, excesivamente estrechas por lo que se puede leer en los periódicos.

Barack Obama es el ejemplo de que nada es imposible, de que se puede llegar a tocar el cielo, de que el mundo está cambiando, afortunadamente.

«Quizá se podría destinar una cantidad menor al recuerdo de Obama y hacer un proyecto menos costoso»

Las autoridades políticas de Kenia afirman y aseguran que la construcción de dicho centro será algo beneficioso para el país porque acogerá a miles y miles de turistas atraídos por la posibilidad de conocer el lugar de dónde procede el presidente de los Estados Unidos. Es posible que ese argumento sea cierto. Y sí, tan lícito es querer rendirle homenaje como aprovecharse de las circunstancias. Si han visto un camino para hacer un poquito menos pobre a un país que lo es, nada tiene de malo que lo sigan. También se visita en México la casa donde vivió la polémica Frida Kahlo con el pintor Diego Rivera, o en Praga la pequeña vivienda de Kafka, o en Memphis la maravillosa mansión de Elvis Presley...

No dudo que sea un orgullo que una persona cuyos orígenes se encuentran en ese país africano llegue a ser nada menos que presidente de los Estados Unidos, y no dudo tampoco que sea importante para los ciudadanos de Kogelo tener algo que les recuerde constantemente ese *We can*, que se convirtió en el gran lema de Obama durante su campaña, ahora hace ya un año. Pero un millón de euros son muchos euros y más cuando uno mira alrededor y observa que hay gente que se muere de hambre, que las necesidades básicas son demasiadas y que distan mucho de ser cubiertas, que más de un 40 por ciento de la población no tiene trabajo, que falta agua, y electricidad y escuelas para los niños, y hospitales y...

Quizá se podría destinar una cantidad menor al recuerdo de Obama, y hacer un proyecto menos ambicioso y costoso pero que igualmente atrajese las curiosidades de los turistas, y la parte que completa ese millón de euros destinarla a otras iniciativas que den aliento a la población de Kenia, que les permita dejar de morir de hambre, que les haga pensar que, poco a poco, se pueden solucionar algunas cosas o que los Gobiernos, al menos, están interesados en que así sea.

Las frivolidades, si se tienen en cuenta dónde surgen, pueden resultar más terribles todavía.



La Tribuna

Editor:
Antonio Méndez Pozo

Director:
Oscar Gálvez Maté
Director Editorial Regional:
Guillermo Alonso Balhás

Redactora Jefe Puertollano: Paqui Casado.
Jefes de sección: David Aso (Provincia), Eduardo Gómez (Deportes)
Redacción: Manuel L. Camarena, Pilar Muñoz, Diego Farto, María Sierra de la Osa, Ana Pobes, Manuela Lillo, Nieves Sánchez, Marcos B. Hernández, Roberto Chavarrí, Manuel Espadas, Patricia Velasco, Raquel Santamaría, Remigio Rueda, Tomás Fernández, Carlos Sendarrubias, María Jesús Cañizares Rodríguez, Lorena García Cabrera y Patricia Vera.
Publicidad y Administración: Vicente Culebra, Carlos Pinilla, Purificación Merino, Tomás García, David Rebato, Ramón Pardilla, María A. Arias, Javier Mohino, Sonia Cerrillo, Encarnación Rubio.
Región: Carolina Sánchez (Redactora jefe), Rosa Marcos, Luis J. Gómez, Soraya Lucas y Verónica Ribero
Gerencias:
Administración: Carmina Camacho. Comercial: César Carretero



Director: Oscar del Hoyo. Redacción: Miguel Díaz (jefe de sección), Norberto Val y Daniel Huerta (España), Sofía Esteban (Mundo), Javier Faya y José Luis Charán (Sociedad y Cultura), Cristina Ruiz, Diego Izco y Antonio Sánchez (Deportes), Adriana Rodríguez (Documentación), Esther Molinero (Televisión), Mónica Puras y Miguel Herrera (Suplementos), Daniel Angulo (Tiempo), Esther Matias y Diego González (Diseño), Marta Ruiz, María Albilla, Xabi Moya y Gloria Cavia (Fines de semana).



Consejero Delegado: Gregorio Méndez Ordóñez
Direcciones Generales: Javier Gutiérrez, Miguel A. Arnáiz, Rafael Morje y Lorenzo Matias
Subdirección General: José M. Sáenz de Cabezón
Directores Departamento: Luis Santos, Álvaro Miguel, Daniel Méndez, Javier Santamarina, Eduardo Bonilla, Jorge Losada, David Andrés y Mercedes Lázaro

El paso del tiempo y la crisis no afectan al resultado final

El resultado de la encuesta electoral de Celeste-Tel, cuyos datos finales presenta hoy La Tribuna, ponen de manifiesto que sociológicamente no se han producido tantos cambios en el plazo de tiempo transcurrido desde mayo de 2007, cuando se celebraron las últimas elecciones autonómicas.

Ni el paso del tiempo, poco más de la mitad de la legislatura ha transcurrido, ni la crisis económica han erosionado tanto al Gobierno que preside José María Barreda como para poner en cuestión su victoria electoral en mayo de 2011.

Es cierto que solo se trata de una encuesta, y que muchas cosas pueden cambiar aún, pero también resulta evidente que se hablaba mucho de encuestas, de sondeos, de pálpitos incluso, pero que nadie las hacía públicas. ¿Por algo será!

Aquí se presentan los resultados de un sondeo electoral amplio, con más de 3.000 encuestados, que han dicho lo que han querido a lo que se les ha preguntado, y a partir de ahí salen unos resultados que a unos gustarán y molestarán a otros, pero son los que son.

Tienen toda la razón los que afirman que la única encuesta válida es la de la jornada electoral, cuando todos los ciudadanos mayores de 18 años depositan sus votos en las urnas, puesto que es la que dictamina finalmente quién gobernará la Comunidad Autónoma.

Pero también resulta cierto que este trabajo demoscópico nos permite a todos pulsar el estado de ánimo y de opinión de los castellano-manchegos en estos precisos momentos, y comprobar cómo han influido en ellos la situación política y la económica.

Los que sean listos sacarán las oportunas conclusiones y lo aprovecharán para reforzar sus puntos débiles, ver dónde deben incidir, o para variar estrategias adoptadas en función de ideas preconcebidas.

Pero el resultado final de la encuesta está muy claro, y es que el PSOE liderado por José María Barreda revalidaría su mayoría absoluta en las Cortes regionales si hoy mismo se celebraran los comicios autonómicos, y que el aumento de respaldo del Partido Popular que encabeza María Dolores de Cospedal, que crece en diputados e intención de voto, no sería suficiente para desalojar a los socialistas de la Junta de Comunidades.

El trabajo que hoy presenta La Tribuna permite un análisis global de la región y los parciales de cada provincia, así como de la forma en la que ha afectado la última reforma de la Ley Electoral.

ZOOM

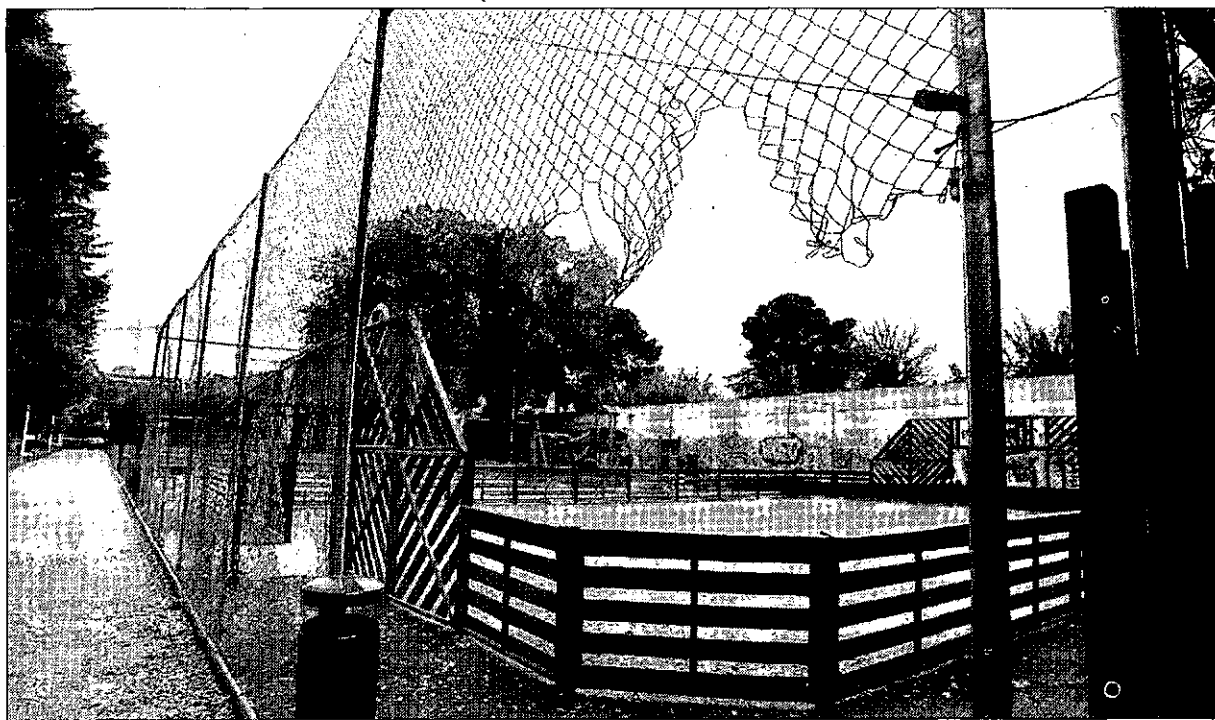

Deporte de riesgo

Viendo esta imagen no estaría de más preguntarse aquello de si el fin justifica los medios, generando así un debate más que maduro. Sin embargo, la realidad que esconde esta imagen captada por uno de nuestros reporteros gráficos es otra, la de un grupo de jóvenes que han decidido ingeniarse una vía de acceso a una zona deportiva, ubicada en los jardines del Torreón, a la que parece difícil acceder de otra manera. En estas circunstancias la cuestión sería otra: ¿El deporte justifica los medios? Foto: T. Fernández

El mejor equipo comercial a tu disposición en La Tribuna de Ciudad Real
De lunes a viernes 9 - 14 h. / 16,30 - 19 h.
Informate: 926 21 53 01

EL PERSONAJE

Sebastián echa el freno con GM y Opel

El ministro de Industria, Miguel Sebastián, es de los que cree que cambian los jugadores pero no las reglas. Así, exige a GM que no recorte más la plantilla en la fábrica de Figueruelas de Opel de lo que se había pactado con Magna. Los estadounidenses están avisados, pero como ellos mismos dicen, *business is business*. Los negocios...



CRÓNICA POLÍTICA
CARLOS CARNICERO

En zapato plano

Unas horas después de su desplante al presidente de su partido y a toda la Comisión Ejecutiva, Esperanza Aguirre ha dicho que no hacía declaraciones porque llevaba «zapato plano». No está mal para redondear su apariencia manifiesta de desacato y rebeldía que impiden claramente el final de una larga crisis de autoridad en el partido y sitúan a la presidenta de Madrid en un pulso permanente con la dirección de su partido. ¿Habrá medido sus fuerzas y calculado los riesgos de sus ambiciones?

El sarcasmo y la ironía son herramientas útiles en la vida política si quien las emplea tiene sentido de la medida y don de la oportunidad. Esperanza Aguirre se mueve bien en esos derroteros porque ha sabido conjugar sus artes de acercamiento popular rozando lo vulgar, con sus formas altivas de aristócrata que hace un favor acercándose a la gente común, que en ocasiones es agradecida de esos tratamientos. Y se ha instalado en la ironía y en la burla sin darse cuenta de que el horno ya no está para pastelitos. Todo, o casi todo en Esperanza Aguirre, está manejado desde unos parámetros en que son más importantes las formas que los contenidos; entonces, el desparpajo con el que actúa le permite sostener que es liberal desde el más cruel intervencionismo y actuar con mano de hierro en un universo en el que nadie le ha dicho las verdades del barquero hasta que llegó Cobo.

María Dolores de Cospedal ha sido clara al manifestar que no le gustó la ausencia de Esperanza Aguirre, lo que sitúa las armas en alto en la sede de Génova. La figura de una comisión gestora en Madrid ya no parece tan lejana. Y quien piense que es imposible que cavile las fuerzas que tiene la presidenta del PP de Madrid y de la Comunidad fuera de esas tierras. Muchos dirigentes del PP de toda España ya han manifestado que están aburridos de la guerra o el sainete de Madrid. Esperanza Aguirre no tiene fácil justificar la erosión que está promoviendo en el liderazgo de Mariano Rajoy cuando además al PP le sonríen las encuestas.

EL YELMO DE MAMBRINO MANUEL LÓPEZ CAMARENA

Cajastur 'ye', es, una buena opción

Pues sí, estoy convencido, a resultas como es lógico como en los matrimonios, que la proyectada unión, que no absorción pura y dura, de Cajastur y Caja Castilla-La Mancha es una buena opción, sino la mejor posible, y ello por una razón simple; si hubiese habido alguna mejor, desde el punto de vista técnico, política aparte, hubiese sido elegida. Pero me da en la nariz que una vez Ibercaja no presentó oferta alguna, pese a su inicial interés y estar bien vista también por todos, lo mejor era lo que nos llegaba de Asturias, región encantadora y sanamente recia, la más histórica de las

nacionalidades españolas aunque no esté así reconocida oficialmente. Y es que de Asturias prácticamente todo lo que nos llega de ella es bueno: desde la sidra y el



A la vista de lo que se sabe a día de hoy, la unión de CCM con Cajastur es la mejor por generosa



queso gamonado a la enorme solvencia -12 % de ratio de solvencia- de Cajastur, pasando por la forma de ser de los asturianos. O sea, que sí, que *Cajastur 'ye'* (es) una buena opción para nuestra aún convaleciente caja regional, que ve como de la unión, por lo que parece, obtiene más ventajas que de otras posibilidades.

Sobre ellas, las demás opciones, se ha escrito y hablado mucho estos días pasados y se podía haber dicho y escrito más. La opinión es libre y las sospechas, también. Y aunque las entidades que manejan nuestros dineros, bancos, cajas, etc., no deberían tener sentimientos, sino criterios rabiosamente profesionales, todos sabemos que en España, por culpa del estado de las Autonomías, esto no es así, para desgracia de la mayoría. No opino, me limito a constatar hechos probados. Pondré un sólo ejemplo, más que nada porque en Castilla-La Mancha el tema agua es clave: negativa rotunda y cerril catalano-aragonesa, con bajada de pantalones socialistas incluida, al trasvase del agua sobrante del Ebro.

Pero sigo. La unión Cajastur-CCM nos permite, de entrada y salida, nada menos que conservar el nombre y la sede, aunque de manera indirecta a través del banco Liberta, filial de la entidad asturiana, y radicada en Toledo?, ¡joder con Toledo!; la escasa presencia de Cajastur en nuestra región hace que peligren mucho menos, supongo que casi nada aunque no haya que descartar una reordenación del mapa de sucursales, los 3.000 puestos de trabajo y las 500 oficinas de CCM; la enorme salud de Cajastur hace que lo que nace ahora tenga buen aspecto y que el horizonte esté despejado; y alguna cosa más. Además, hay que alegrarse de que el *Bable* sea mucho más comprensible que el *Euskera*.

LUCES DE BOHEMIA MATÍAS ANTOLÍN

Chorizos de la Patria

Muy bien, aunque muy tarde, ha estado Rajoy para poner firme y obligarle a romper filas a Ricardito Costa, chico para todo en el PP valenciano. Creo que el compromiso de Rajoy con Camps le debilita y le hace prisionero de un político tocado de muerte, por muchos cambios de gobierno que haya hecho. Mucho traje pero poca elegancia política. La absurda lucha por Caja Madrid entre Aguirre, Gallardón y Rajoy solo ha perjudicado al PP, que ha hecho un buen rato el más soberano ridículo. Todo es trágico hasta la ridiculez y ridículo hasta la tragedia. La trama catalana Pretoria no eclipsa el *Caso Gürtel*. Entre corruptores, corruptos y corruptibles se está asesinando el sistema democrático. Todo por la pasta. Todo anormalmente normal y normalmente anormal. Todos iguales, socialistas,



El Estado no debería financiar a los sindicatos. Son un ejército de parásitos



populares, nacionalistas... Sinvergüenzas. ¿Podrá soportar el ciudadano votante el peso de tanta presunción de indecencia? Si hablara sólo de lo que sé, callaría siempre, pero en tiempos de crisis, hay que pasar de un pesimismo inmóvil a un optimismo activo. Los políticos van a lo suyo, que casi nunca es lo nuestro. Se ocupan de airear sus llos internos pero no de buscar soluciones a los ciudadanos. Para los cargos públicos hay que coger a los más honestos y después vigilarlos como si fueran ladrones. A lo

que barrunto, es mejor engañar que desengañar. A la vera de los empresarios están los sindicatos. El Estado no debería financiar a los sindicatos. Carecen de influencia alguna entre los trabajadores. Son un ejército de parásitos.

La Banca (otra culpable de la crisis) me recuerda a la gata Flora (que si se la meten, chilla; y si se la sacan, llora). Decía Carlos Solchaga que no sabía si era bueno que los Bancos fueran bien, «lo que sí es malo es que vayan mal». Mi pregunta es por qué no se puede extrapolar la buena salud de nuestras entidades financieras al resto del tejido social. Por mi condición de periodista, salgo cada día a la calle y me pierdo en el laberinto auditivo. Cosquillea mi oído una quejumbre donde unos dicen que los políticos que nos gobiernan nos están llevando a la ruina. Quizá a algunos políticos, la economía española se les ha ido de las manos, tal vez a algunos especuladores con el boom inmobiliario, las manos se les han ido con toda la pasta y ahora no reinvierten ni un euro y siguen desde sus yates y viajes exóticos esperando que el Gobierno solucione todos los problemas que ellos han creado. España es una unidad de destino en la picaresca y en la golfería. Proliferan, aunque no habiten en Doñana, las víboras hocicudas y los chamanes patinegros; residuos tóxicos de la corrupción, que no prescribe. «Échame trigo y llámame gorrión», parecen decir estos pájaros. Dejé dicho un personaje de Galdós: «El capitalismo está prohibido... pero huele tan bien!». Dicho esto, opino que el sistema financiero está montado sobre la obtención del máximo beneficio independientemente del riesgo. Los mercados se convierten en casinos. En este país nos puede faltar el pan, pero nos sobran, los chorizos.

HUMOR | SIR CÁMARA



CIUDAD REAL 8

LA TRIBUNA DE CIUDAD REAL JUEVES 5 DE NOVIEMBRE DE 2009

El consejero de Salud y Bienestar Social, Fernando Lamata.



► JUSTICIA

El crimen de la anciana de Socuéllamos se juzgará del 11 al 13 de enero

El juicio inaugurará la nueva sala del Tribunal del Jurado de la Audiencia Provincial

• Nueve personas juzgarán a los tres imputados, una pareja de Socuéllamos y un ciudadano rumano que se enfrentan a penas de entre 19 y 23 años de prisión por un delito de asesinato con alevosía y otro de robo.

PILAR MUÑOZ / CIUDAD REAL

La Audiencia Provincial ha señalado ya la fecha para el juicio contra los tres acusados del asesinato alevoso de una anciana de Socuéllamos el 27 de julio de 2006. El proceso se ejecutará por la Ley del Tribunal los días 11, 12 y 13 del próximo mes de enero, según confirmó a este diario el TSJ de Castilla-La Mancha.

Este juicio inaugurará la nueva sala del Tribunal del Jurado que por fin se ubica en la Audiencia Provincial desde el pasado mes de septiembre.

De este modo, un jurado popular formado por nueve personas juzgará a los tres imputados, una pareja española y un ciudadano rumano que se enfrentan a penas de entre 19 y 23 años de prisión por un delito de asesinato con alevosía y otro de robo.

El Tribunal lo formarán nueve personas, dos suplentes y un magistrado que lo preside, en este caso de la Sección Primera de la Audiencia Provincial. El sorteo se va a realizar en próximas fechas y posteriormente se llevará a cabo la preselección de los miembros del jurado.

En un principio el juicio estaba señalado para los días 5, 6, 7 y 8 del pasado mes de mayo ante un Tribunal profesional, pero se tuvo que suspender porque el ciudadano rumano que responde a las ini-

ciales G. G., de 26 años, no dio su conformidad para ser defendido en el proceso por otra letrada que no fuera la suya (estaba de baja maternal). Unos meses más tarde, los abogados que defienden a la pareja encausada, cuyos nombres responden a las iniciales J. A. V. A. y R. C. A., presentaron en la Audiencia una propuesta para que fueran juzgados por un jurado popular al considerar que la causa se ajusta a la sentencia dictada hace unos meses por el Tribunal Supremo respecto al juicio por el asesinato de dos policías en Barcelona.

Sólo la abogada del único extranjero imputado en la causa mostró su disconformidad al considerar que un jurado puede tener el veredicto decidido de antemano porque, a su juicio, «ha sido un caso muy mediatizado», mientras que un Tribunal profesional «no se deja influenciar y no prejuzga».

Sin embargo, el pasado mes de septiembre la Audiencia, atendiendo a la doctrina del Supremo,



La muerte de la anciana conmocionó a los vecinos. Algunos acudieron a su casa para acompañar el féretro al cementerio. / N. S.

resolvió que un jurado popular juzgue el crimen de la anciana de Socuéllamos.

PENAS. El fiscal pide la mayor condena de cárcel para el súbdito rumano, 18 años de prisión por un delito de asesinato y otros cinco por robo con violencia con la circunstancia agravante de reincidencia. G. G. fue condenado en 2004, en sentencia firme, a la pena

de diez meses de cárcel por un delito de robo con fuerza en las cosas. Precisamente, fue en la prisión de Herrera de La Mancha donde conoció al otro encausado, J. A. V. A., vecino de Socuéllamos de 45 años, para quien se pide una condena de 22 años y seis meses de cárcel (18 por el asesinato y el resto por robo). La tercera persona imputada en la causa es su pareja sentimental, R. C. A., de 26 años,

que se enfrenta a una pena de cárcel de 19 años y seis meses (15 por el asesinato y el resto por robo).

Según el relato de hechos de la Fiscalía basado en pruebas, el 26 de julio de 2006, el ciudadano rumano llegó a Socuéllamos con el fin de encontrar trabajo y, ante el ofrecimiento de ayuda que le hizo su compañero del penal, se encaminó a la casa de éste.

Al día siguiente, sobre las diez de la mañana, los acusados se dirigieron al domicilio de la víctima, una anciana de 74 años que vivía sola y a quien conocía J. A. V. A. por haber trabajado en sus tierras, en recolección de uva.

«Los tres acusados se pusieron de acuerdo con el propósito de enriquecerse, empleando la violencia que fuere necesaria contra la dueña de la casa». Con este fin se encaminaron al lugar, hallando en la puerta de la vivienda a la mujer, que tras hablar con J. A. V. A., fue empujada violentamente por éste, pasando el otro acusado al interior, mientras que la tercera imputada permanecía fuera, en un coche, «realizado labores de vigilancia y asistencia para la posterior huida». Los dos hombres, según la Fiscalía, golpearon violentamente a la anciana produciéndole lesiones que le causaron la muerte.

Maniatada y amordazada en medio de un charco de sangre

Marcelina García fue hallada muerta en su domicilio de Socuéllamos maniatada y amordazada. Uno de sus hijos encontró el cadáver cuando acudió a casa de su madre a primeras horas de la mañana como solía hacer todos los días. El cuerpo de la anciana estaba tendido en el rellano de la escalera en medio de un gran charco de sangre y con las manos atadas por las muñecas con cinta adhesiva y cuerdas. To-

do indica que el robo fue el móvil del crimen. Según la Fiscalía, los acusados tras golpear violentamente a la anciana registraron la vivienda y se llevaron monedas antiguas de oro y una cubetería de plata con ribete de oro, entre otros efectos.

El crimen de Marcelina García fue la primera de las cinco muertes violentas ocurridas en una semana trágica semana. Unos días después de este asesi-

nado, el 30 de julio de 2006, un hombre mataba en Argamasilla de Alba a su mujer embarazada de siete meses y a su sobrina de cuatro años.

En la pedanía alcazareña de Cinco Casas un magrebí de 24 años murió tras asestarle otra persona tres puñaladas.

El último crimen de esta horripilante semana se produjo en Daimiel, cuando un hombre asesinó brutalmente a su novia.

5 AL DÍA
11/09

CONECTADAS A LA VIDA. Las 168.200 socias (unas 9.500 de la provincia de Ciudad Real) de Afamer, la Asociación de Familias y Mujeres del Medio Rural, cuentan desde ayer con un aula virtual sobre alimentación saludable que repercutirá en las calidad de vida de muchas personas, a través de la ad-

quisición de buenos hábitos. «Somos lo que comemos» y «las mujeres son las que alimentan el mundo rural». Por ello, este proyecto se revela de gran importancia al revalorizar los productos del campo y la dieta mediterránea, por una parte, y al potenciar el trabajo de las féminas en las explotaciones agrícolas, por otra. En definitiva, una iniciativa a favor

del desarrollo de los pueblos, que expone la educación para la salud como el mejor «seguro de vida» para evitar, a través de una alimentación adecuada, enfermedades como el cáncer, la osteoporosis, la anemia o las patologías cardiovasculares, además de trastornos del comportamiento alimentario como la anorexia y la bulimia. / R. S.



► PROMOCIÓN ECONÓMICA

Roncero insta a que se aprovechen los créditos para los colectivos en riesgo

Rosario Roncero informa que desde que se firmó el convenio entre el Impefe y La Caixa en 2005 sólo se han tramitado once solicitudes, la mayoría de ellas de mujeres inmigrantes

• La edil de Promoción Económica explicó que el importe máximo es de 15.000 euros de la inversión a realizar, a devolver en cuatro años con un tipo de interés fijo del 6,67%

M. L. / CIUDAD REAL

La concejala del área de Promoción Económica, Rosario Roncero, informó ayer del programa de microcréditos que impulsa el Impefe en colaboración con La Caixa y recordó que su objetivo es fomentar el autoempleo y permitir que las personas que quieren impulsar un negocio puedan hacerlo.

La edil recordó que uno de los problemas del tejido empresarial y de quienes desean impulsar una actividad es la falta de financiación, un aspecto que desean paliar a través de esta línea de ayudas que está dirigida a persona mayores de 45 años, mujeres, hogares monoparentales, inmigrantes, parados de larga duración y discapacitados, es decir, colectivos que podrían calificarse en riesgo de exclusión social y que no poseen avales, matizó Roncero.

Para potenciar esta fórmula de autoempleo, el Impefe y La Caixa permiten la formalización de créditos por un importe máximo de 15.000 euros de la inversión a realizar y conceden un plazo de devolución de cuatro años. El tipo de



Los técnicos del Impefe se encargan de estudiar la viabilidad de los proyectos. / RUEDA VILLAVERDE

interés es fijo, del 6,67%, y sin comisión.

El Impefe se encarga de estudiar la viabilidad de los proyectos, ya que hay algunos que no son viables y por eso son descartados, dijo. Además, el instituto municipal se encarga de realizar informes trimestrales para realizar un seguimiento de la actividad.

Roncero recordó que se han tramitado once proyectos que co-

responden en su mayoría a mujeres inmigrantes y que sólo cuatro de los solicitantes son varones. Dichas tramitaciones se han llevado a cabo desde que se firmó el convenio en 2005 y todos esos proyectos no sólo han sido viables, sino que los han devuelto en los plazos establecidos, según Roncero.

La solicitud de estos pequeños créditos son compatibles con la línea de subvención que concede el

Gobierno municipal y de la que recientemente sacó la sexta convocatoria, la cual se puede solicitar hasta el próximo día 15 de noviembre. Sin embargo, la solicitud de los microcréditos se puede realizar a lo largo de todo el año.

DECLARACIONES SOBRE CCM.

La edil se pronunció sobre el CCM y señaló que aún deben conocer las condiciones en las que se ha

☑ DATOS DE INTERÉS

► **Destinatarios.** Los microcréditos que promueve el Impefe y La Caixa están destinados a personas mayores de 45 años, a mujeres, hogares monoparentales, inmigrantes, parados de larga duración y discapacitados. Se trata de colectivos que no cuentan con un aval, pues en ese caso optarían por otro tipo de créditos, y que podrían estar en riesgo de exclusión social, según Roncero.

► **Condiciones.** El préstamo asciende a un importe máximo de 15.000 euros de la inversión a realizar y el tipo interés que se aplica es fijo, del 6,67 por ciento, y sin comisiones. El plazo de amortización es de cuatro años. Asimismo, el proyecto es analizado por el Impefe, quien debe considerarlo viable. El crédito no es incompatible con la solicitud de subvenciones.

► **Tramitaciones.** El convenio para conceder este tipo de ayudas para fomentar el autoempleo se firmó en el año 2005 y desde entonces sólo han sido once las solicitudes que se han tramitado, cuatro de hombres y siete de mujeres. De hecho, en su mayoría son mujeres inmigrantes y los proyectos son de textil, alimentación o comercio.

realizado «la absorción» de Cajasur a la entidad manchega, al tiempo que comentó que sobre esta cuestión ha habido un «ocultismo total». No obstante, indicó que por parte del Ayuntamiento lo que les interesa es que se garantice que CCM «siga siendo una entidad financiera regional y siga dando apoyo a las pequeñas y medianas empresas, a los autónomos y a las familias de Ciudad Real».

► ECONOMÍA

El plazo para pagar los recibos del IBI y el IAE finaliza hoy

M. L. / CIUDAD REAL

El plazo para rendir cuentas con el Ayuntamiento de Ciudad Real y abonar los recibos del Impuesto sobre Bienes Inmuebles (IBI), tanto de naturaleza rústica como urbana, así como del Impuesto de Actividades Económicas (IAE), finaliza hoy, fecha en la que culmina el segundo periodo impositivo que se inició el pasado 4 de septiembre. En lo que respecta al IBI urbano, el importe global que pu-

so al cobro el área de Hacienda se cifró en 17.390.240,94 euros, lo que le convierte en el tributo que más fondos reporta a las arcas municipales. En cuanto al IBI rústico, la cuantía puesta al cobro ascendía a 208.968,21 euros, mientras que en el IAE a 1.150.176,94 euros.

En total, el Ayuntamiento de la capital puso al cobro en el segundo periodo impositivo 18,7 millones de euros, lo que supone 1,1

millones de euros más que en el año anterior, debido a la actualización de los padrones municipales. Los contribuyentes que no hayan abonado sus recibos en el periodo marcado, denominado pago en voluntaria, deberán pagar un recargo del 5 por ciento, puesto que sus recibos pasarán a tramitarse por vía ejecutiva. Asimismo, en el caso de reiterados incumplimientos, el recargo puede aumentar de porcentaje.

PORCELANOSA®

MES DEL PARQUET

Ctra. Carrión, 11 - Ciudad Real
C/ Corredora, 56 - Alcázar de San Juan

▷ SOCIEDAD

La UCLM ratifica su compromiso con la formación de voluntarios

El rector inauguró el II Foro Social y anunció la creación de una bolsa de voluntariado

• Fernando Lamata y Nemesio de Lara destacaron que estas iniciativas sitúan a la universidad regional a la cabeza de la acción social en el conjunto de centros del país.

riales de los que dispone la UCLM; así como complementar y converger con las políticas de voluntariado de la región».

El programa UCLM Social, además del propio Foro que ahora tiene lugar, incluye otras iniciativas entre las que el rector de la UCLM destacó las jornadas anuales de cooperación sobre temas como educación para la paz, inmigración o interculturalidad, en las que ya han participado un millar de estudiantes; el programa de prácticas y proyectos de fin de carrera en cooperación al desarrollo en África y América Latina en temas de educación salud, vivienda, violencia de género o alternativas socioproductivas; y la publicación del 'Manual de Ayuda para Personas con Discapacidad, Familias y Profesionales' dirigido a estudiantes de la UCLM y que acerca la universidad regional a la sociedad castellano-manchega.

En este contexto, el máximo responsable de la UCLM anunció que el próximo año la institución iniciará un plan masivo de difusión, generando acuerdos específicos con diferentes ONG de la región; y creará una bolsa de voluntariado que permita a los estudiantes conocer el perfil y demandas específicos de diferentes asociaciones e instituciones de Castilla-La Mancha.

Asimismo, tal y como resaltó la UCLM, una muestra más de su compromiso con esta área de trabajo es la reestructuración del Vicerrectorado de Relaciones Internacionales, que además de las competencias propias en materia de movilidad y fomento de la internacionalización, asumirá las de Co-



Ernesto Martínez Ataz (l), Nemesio de Lara (c) y Fernando Lamata saludan a algunos de los asistentes. / T. FERNÁNDEZ

LT / CIUDAD REAL

El rector de la Universidad de Castilla-La Mancha (UCLM), Ernesto Martínez Ataz, inauguró ayer en la Facultad de Letras del Campus de Ciudad Real el II Foro UCLM Social, una iniciativa impulsada por la institución académica y su Fundación General con el objetivo de fomentar entre la comunidad universitaria la práctica del voluntariado en diferentes temas de acción social y ofrecerles formación técnica de calidad que les permita atender de forma adecuada a los distintos colectivos sociales.

Ante los más de 250 alumnos que participan en este foro, junto con una treintena de ONG y diferentes instituciones, el rector puso de manifiesto el papel protagonista que la Universidad debe asumir en los procesos de acción voluntaria y la necesidad que tiene de desarrollar estrategias de acción social a través de la docencia e investigación de calidad, cuyos resultados reviertan en la sociedad.

Ejemplo de ello es el programa UCLM Social con el que la institución académica quiere, según explicó el rector, «mediar entre nuestros jóvenes y las distintas asociaciones y ONG, apoyando sus iniciativas, ofreciéndoles los recursos humanos, técnicos y mate-

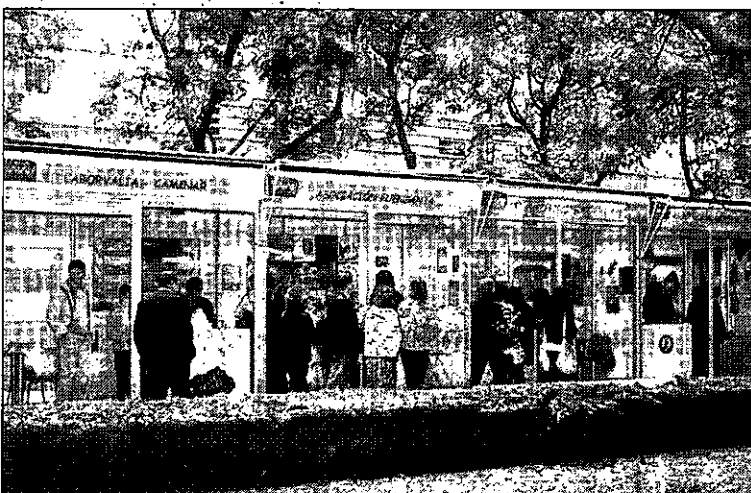

En el acto se presentó una guía editada por Laborvalía. / T.F

peración al Desarrollo. Por último, Martínez Ataz cerró su intervención recordando que al participar de forma voluntaria en diferentes iniciativas sociales los ciudadanos asumen el triple compromiso de identificar y denunciar las situaciones injustas, buscar soluciones a los problemas que afectan a la sociedad en su conjunto y colaborar activamente en la mejora de actividades culturales, ambientales y sociales. En este sentido, invitó a los presentes a formarse en este campo, una de las prioridades

junto con la sensibilización que, añadió, persigue la universidad regional con su programa de acción social, ya que además son muchos los nuevos yacimientos de empleo que se abren en él, como es el caso de la Ley de Dependencia.

Acompañando al rector asistieron el consejero de Salud y Bienestar Social, Fernando Lamata; y el presidente de la Diputación Provincial de Ciudad Real, Nemesio de Lara, en representación de las dos instituciones que, junto con

Caja Castilla-La Mancha, respaldan esta iniciativa. Los dos dirigentes políticos felicitaron a la UCLM por impulsar iniciativas como éstas que, según Fernando Lamata, la sitúan a la cabeza de la acción social sobre el conjunto de universidades del país, en su intento de fomentar los valores humanos entre todos sus miembros.

Nemesio de Lara recordó que ahora, en tiempos difíciles como éstos, «es reconfortante que haya ONG y jóvenes dispuestos a formarse en temas de voluntariado para ayudar a quienes más lo necesitan», de ahí que animara a la universidad regional a seguir en esta línea.

Además, destacó el hecho de que el foro permita que se hablé de valores como la compasión y del dolor ajeno y que considera que por ello hay que aplaudir la colaboración y la acción de las ONG, así como la intervención del voluntariado.

La inauguración dio paso a la presentación del 'Manual de ayuda sobre aspectos relacionados con la discapacidad', una guía editada por la Asociación Laborvalía, la Fundación General de la UCLM y la Diputación. Además se celebraron unas mesas redondas.

HERMANOS QUIROS PRESENTAN:
UNO DE LOS MEJORES Y MÁS MODERNOS CIRCOS DE EUROPA
 COCODRILOS DEL RÍO NILO · CAIMANES · PONEYS
 SERPIENTES CON MÁS DE 6 METROS DE LONGITUD
 OSOS GIGANTES SIBERIANOS · TARÁNTULAS CHILENAS
 TRAPECISTAS · ALAMBRISTAS · CONTORSIONISTAS Y PAYASOS
POTENTE CALEFACCIÓN

COMPañIA DEL CIRCO

CIUDAD REAL
 INSTALADO EN EL RECINTO FERIAL
 POR SUS GRANDES DIMENSIONES

DEL JUEVES
5
 NOVIEMBRE

HORARIOS

JUEVES Y VIERNES 6:30 de la Tarde
 SABADO 5 y 7:30 de la Tarde
 DOMINGO 5 y 7:30 de la Tarde
12 matinal
 VENTA DE ENTRADAS ANTICIPADAS: de 11 A. 12,30 de la mañana
PRECIOS POPULARES
 Tel. Información 622 289 207

AL DOMINGO
8
 NOVIEMBRE

¡¡ APROVECHA ESTA OCASIÓN !!

2x1 al comprar tu entrada de **TRIBUNA PREFERENTE** presentando este anuncio en taquilla

Hermanos Quiros presentan el mejor y más moderno circo de Europa

► MUNICIPAL

Huertas pide que se revoque la licencia para cerrar unas zonas ajardinadas del Torreón

El representante vecinal asegura que el problema de esa zona se podría solucionar con la aplicación de las ordenanzas municipales

M. L. / CIUDAD REAL

El presidente de la Asociación de Vecinos del Torreón, José Luis Huertas, pidió ayer que se «suspenda o se revoque» la licencia aprobada por la Junta de Gobierno Local para el cerramiento con un muro de mampostería y una valla metálica de dos zonas ajardinadas de este barrio de la ciudad.

Huertas indicó que dichas áreas se encuentran entre las calles Infante de la Cerda, Pozo Concejo y Murallas y que fueron dos presidentes de comunidades de vecinos de esta zona los que pidieron dicho cerramiento argumentando razones de insalubridad debido a la concentración de jóvenes, la realización de *botellón* o las pintadas que hay, según explicó Huertas.

En este sentido, señaló que el Ayuntamiento ha concedido la licencia en razón a las quejas sobre la insalubridad, pero según Huertas, no hay ningún informe al respecto, dijo al tiempo que aseveró que «eso no es insalubridad» pues entonces casi toda la ciudad tendría esa categoría.

Además, el presidente de la Asociación de Vecinos del Torreón señaló en rueda de prensa que la licencia no se puede conceder porque infringe la Lotau y va en contra del Plan Parcial del que era el polígono del Torreón, que data de los años 70, algo que, según Huertas, también fue puesto de manifiesto por los técnicos municipales, pero el equipo de Gobierno se saltó.

José Luis Huertas criticó que el Ayuntamiento está «haciendo dejadez de sus funciones» porque se trata de problemas que se podrían abordar con cuatro ordenanzas municipales (ruido, limpieza, ocio y convivencia y la de animales) y comentó que ahora pretenden multar hasta por saltar en la calle, pero no abordan el problema de esta zona.

El representante de los vecinos señaló que se trata de un espacio público y que tiene que tener un libre acceso, por lo que expresó su oposición al cerramiento y puntualizó que quien debe realizar ese tipo de peticiones lo tiene que «acreditar de derecho».

Además, afirmó que han notado «cosas irregulares» en el expediente del cerramiento y que en el acta de una reunión de vecinos aparecían las firmas de dos secretarios de comunidad que aseguran que no han firmado dicho documento, motivo por el que el día 30 de octubre acudieron a la Comisaría a denunciarlo.

Huertas informó de que habían remitido ya un documento al equipo de Gobierno al respecto y que próximamente le remitirán más, uno de los cuales tendrá «más de cien firmas» de los vecinos que «no están de acuerdo con poner muros».

El representante de los vecinos consideró que dichas zonas ajardinadas no tienen titularidad y que con la creación del muro se las podría apropiar cualquier ciudadano y sentar un precedente que se pudiera llevar a cabo en otras zonas de la ciudad.



José Luis Huertas (c) pide que se suspenda o revoque la licencia. / T. FERNÁNDEZ

seguro de auto

¿Indemnización? yo lo que quiero es recuperar mi vida



apoyo económico

en AXA sabemos que además de la indemnización necesitas recuperar tu vida y mantener tus ingresos, por eso, en caso de que así lo quieras, te facilitamos la reinserción laboral después de un accidente de coche

Servicio integral AXA / el único que da apoyo económico psicológico médico legal
para accidentados corporales de auto

902 013 012

www.axa.es

reinventando / el seguro de auto



Cobertura otorgada por AXA Seguros Generales S.A., de Seguros y Reaseguros.

ECONOMÍA

Los empresarios del metal editan una guía de buenas prácticas para el sector

LT / CIUDAD REAL

El presidente de la Asociación Provincial de Empresarios de Siderometalurgia (APES), Agustín Puebla, acompañado de la coordinadora del departamento de Medio Ambiente de CEOE-Cepyme de Ciudad Real, Esperanza Aranda, presentaron ayer la *Guía de buenas prácticas en el sector del metal*.

Puebla indicó que «en la sociedad actual, poco a poco, se está tomando conciencia de la importancia que tiene para todos el cuidado del medio ambiente». «El empresario es una de las partes responsables para conseguir poner en práctica actuaciones que permitan reducir los niveles de contaminación y la información es una de las mejores medidas a adoptar como primer paso», según reveló. Por este motivo, dentro del conve-

nio de colaboración firmado por Cecam y la Consejería de Industria, Energía y Medio Ambiente, se ha elaborado esta guía de buenas prácticas destinada al sector del metal. Este manual, según añadió Puebla, «servirá de ayuda para realizar una correcta gestión de los residuos peligrosos y no peligrosos en nuestras empresas del metal».

La guía tiene una estructura sencilla y de fácil manejo. Por un lado, identifica los residuos que se producen en este tipo de empresas y por otro expone el ahorro, la eficiencia, la minimización de residuos y su gestión. En este último apartado, la guía señala los documentos necesarios que debe tener la empresa y habla de las condiciones de envasado y etiquetado, así como almacenamiento de los mismos.



Esperanza Aranda y Agustín Puebla. / LT

SOCIEDAD



Varias socias de Afammer de la provincia de Ciudad Real durante el almuerzo celebrado ayer. / RUEDA VILLAVEVERDE

Afammer abre un aula virtual para todas las mujeres que «alimentan al mundo rural»

La asociación cuenta con una nueva herramienta on-line para acercar a los pueblos hábitos saludables y revalorizar los productos agrarios

• Este proyecto, que es accesible para los discapacitados, abordará la influencia de la alimentación en el rendimiento profesional y en la aparición de enfermedades como el cáncer.

RAQUEL SANTAMARTA / CIUDAD REAL La Asociación de Familias y Mujeres del Medio Rural (Afammer) presentó ayer su aula virtual, una herramienta para dar información y formación a millones de rostros femeninos que representan el alma de los pueblos y cuyo contenido en un primer momento versará sobre hábitos alimenticios saludables. «Queremos decir a la sociedad que las mujeres alimentan al mundo rural y vender nuestros productos agrarios a través de lo que significa la dieta mediterránea», precisó la presidenta nacional de esta federación, Carmen Quintanilla.

Siete comunidades autónomas, entre ellas Castilla-La Mancha, disfrutarán de las ventajas de un proyecto también accesible para todas aquellas personas con algún tipo de discapacidad. Este curso on-line cuenta con dos unidades didácticas en las que se abordarán los nutrientes, explicando qué son y cómo se han de ingerir los hidratos de carbono, las grasas, las proteínas. Así mismo, expondrán los distintos alimentos según la pirámide alimenticia y su conservación de cara a evitar intoxicaciones.

Tampoco se dejarán de lado aspectos como la influencia de la ali-

mentación en el rendimiento profesional y en la aparición de enfermedades como las patologías cardiovasculares, la osteoporosis, la anemia y el cáncer. Así mismo, el aula virtual dedicará un espacio a los trastornos del comportamiento alimentario, entre los que se sitúan la anorexia y la bulimia.

Esta herramienta de gran utilidad ofrecerá a las asociadas de Afammer casos reales para elaborar menús ajustados a las necesidades de cada persona. En este sentido, la alcaldesa de Ciudad Real, Rosa Romero, destacó que «hacen falta iniciativas como ésta, que tienen que ver con la salud y el bienestar de los ciudadanos ya que este mundo rápido está teniendo

y Bienestar Social con datos de 2006, el 11 por ciento de los menores de entre 2 y 15 años son obesos, un porcentaje que alcanza al 19,4 por ciento en el caso de los niños castellanomanchegos de dos a cinco años.

En esta línea, la directora de la Fundación Horizonte XXII de Caja Rural, Ana López Casero, explicó que «los programas de educación para la salud son muy eficaces para prevenir enfermedades y sobrellevar con calidad patologías crónicas como la diabetes». «Se trata de apostar por un seguro de vida», según precisó.

En su intervención López Casero destacó el «gran peso educativo» y «la inquietud» con la que la

mujer cuenta en los núcleos familiares. Además, calificó el aula virtual de Afammer como «una plataforma para el progreso del mundo rural».

Finalmente, la vicerrectora del campus de Ciudad Real de la UCLM, Mairena

Martín, puso de relieve que «hay dos productos en esta región que son tremendamente saludables: el aceite y el vino». A este respecto, matizó que poseen antioxidantes que retrasan el envejecimiento al evitar la muerte de las células del organismo y, por ende, esquivan la aparición de enfermedades neurodegenerativas y el cáncer. «Somos lo que comemos», recordó antes de felicitar a Afammer por una iniciativa «pionera».

Ana López Casero considera que «la educación para la salud apuesta por un seguro de vida»

EXCMO. AYUNTAMIENTO DE CIUDAD REAL

ANUNCIO

EL EXCMO. AYUNTAMIENTO DE CIUDAD REAL CONVOCA, A TRAVÉS DE LA CONCEJALÍA DE BIENSTAR SOCIAL A TODAS AQUELLAS PERSONAS JURÍDICAS, ENTIDADES PRIVADAS Y ASOCIACIONES QUE DESEEN PRESENTAR PROYECTOS DESTINADOS AL DESARROLLO DE UN CURSO DE MONITORES DE ACTIVIDADES INFANTILES Y JUVENILES, DENTRO DEL PROGRAMA "ALCAZUL".

BASES DE LA CONVOCATORIA

- 1.- El presupuesto total destinado a esta convocatoria es de 5.000 € (Impuestos incluidos).
- 2.- Plazo de presentación: del 29 de Octubre al 12 de Noviembre de 2009.
- 3.- Lugar de presentación: Concejalía de Bienestar Social. C/ Pozo Concejo nº 6 en horario de 9:00 a 14:00 h
- 4.- El curso se realizará a partir del mes de Diciembre de 2009.
- 5.- El programa "ALCAZUL", va destinado a colectivos de 12 a 18 años

Para más información, dirigirse a la Concejalía de Bienestar Social

En cumplimiento del artículo 5 de la Ley 15/1999 de Protección de Datos de Carácter Personal, por el que se regula el derecho de información en la recogida de datos, se informa que los datos de carácter personal que se nos faciliten, se incluirán en un fichero, inscrito en el Registro General de la Agencia Española de Protección de Datos, con la finalidad de gestionar las solicitudes de la Concejalía de Bienestar Social del Ayuntamiento de Ciudad Real, teniendo previsto cederlos a la Junta de Comunidades de Castilla-La Mancha.

Tienen derecho a acceder a sus datos personales, rectificarlos o, en su caso, cancelarlos, dirigiéndose al Ayuntamiento de Ciudad Real, como responsable del fichero, con domicilio en Plaza Mayor 1, 13001, Ciudad Real.

**LA
PENSIÓN DE ORO**
DE CAJA RURAL DE CIUDAD REAL

Date un
homenaje

Trae tu pensión
y podrás **ganar** una

PAGA EXTRA

Y EXCLUSIVOS REGALOS !

Promoción válida hasta el 31/12/09, ampliable a sucesivos sorteos a criterio de la entidad.
Consulta las bases en www.pensiondeoro.es o en tu oficina más cercana.

CAJA RURAL
DE CIUDAD REAL

▷ SANIDAD

Lamata prevé un pico de gripe A en dos o tres semanas con la llegada del frío

R. SANTAMARTA / CIUDAD REAL El consejero de Salud y Bienestar Social, Fernando Lamata, manifestó ayer que «con la llegada del frío se espera un pico de gripe A en dos o tres semanas». A este respecto, y a pesar del fallecimiento de ocho personas en la región por el nuevo virus, transmitió un mensaje de calma al asegurar que «un invierno normal fallecen unos 350 a 400 pacientes en la comunidad a consecuencia de esta infección respiratoria», que puede llegar a afectar a 100.000 castellano-manchegos al año.

La Red Centinela de Vigilancia de la Gripe de Castilla-La Mancha anota en la provincia desde la semana 20 del año, comprendida entre el 17 y el 23 de mayo, hasta la 42 (del 18 al 24 de octubre) una tasa acumulada de 777,3 casos por cada 100.000 habitantes, lo que se traduciría en unas 7.000 personas infectadas por la gripe A (H1N1), de las que cerca de la mitad habrían demandado asistencia sanitaria.

Se trata de una incidencia inferior a la regional, ya que en Castilla-La Mancha, con una tasa acumulada de 888 casos por 100.000 habitantes, este grupo de expertos estima que han sido atendidas por el Sescam 14.459 pacientes, aunque durante ese periodo de tiempo se habrían producido 28.918 contagios por el nuevo virus.

«SUSPENSIÓN». Lamata no descartó «la suspensión de alguna actividad quirúrgica o ingreso programado» para atender pacientes por gripe A. No obstante, puntualizó que «no se espera nada distinto a otras temporadas».

▷ ECONOMÍA

El PSOE insta a la unidad y el PP mantiene el tono crítico sobre CCM

LT / CIUDAD REAL

La diputada del PSOE Rosa Melchor destacó ayer que Cajustur es una «buena solución» para CCM y solventará sus dificultades. De igual modo, el secretario provincial del PSOE, Nemesio de Lara, apeló a la «unidad plena» sobre CCM. Sin embargo, su homólogo del Partido Popular, Antonio Lucas-Torres, y la presidenta provincial del PP, Rosa Romero, coincidieron en mostrar su preocupación por lo que ocurrirá con sus trabajadores y con proyectos como el Aeropuerto Central y el Reino Don Quijote.

▷ SOCIEDAD



La CiberCaixa del Hospital General de Ciudad Real quedó ayer inaugurada con la presencia del consejero de Salud y Bienestar Social. / FOTOS: TOMÁS FERNÁNDEZ

Medicina en red en una estancia humana

El Hospital General abre las puertas de su CiberCaixa • Este espacio, cuya inversión ha sido de más de 180.000 euros, persigue minimizar la tensión emocional que supone un ingreso

RAQUEL SANTAMARTA / CIUDAD REAL

Ingresar en un hospital rompe totalmente la rutina de la vida y el impacto emocional sobre ésta dependerá en gran medida de la duración de la estancia y de la enfermedad que se padezca. Además, se trata de un cambio de situación que se acrecienta si la edad en la que se produce está enmarcada en la más tierna infancia: «Cuando te hospitalizan y te ponen el pijama es como si te despersonalizaran, te quedas sin referencias, y no digamos si el ingreso es en la UVI, donde la luz no existe y se pierde incluso la conciencia del tiempo al sentirse aislado», según puso de manifiesto el consejero de Salud y Bienestar Social, Fernando Lamata, en la inauguración de la CiberCaixa del Hospital General de Ciudad Real (HGCR).

Este proyecto de la Obra Social de la entidad financiera persigue precisamente minimizar los efectos negativos de la hospitalización a través del diseño de un espacio pensado para el entretenimiento. Y es que, según precisó Lamata, «los niños tienen unas necesidades de ocio, distracción y comunicación con sus padres, hermanos y compañeros». De este modo, este aula de ocio con conexión a internet se revela como «un punto de encuentro amable con la familia que le quita esa connotación al hospital de severidad y que tiene un efecto sobre la recuperación de

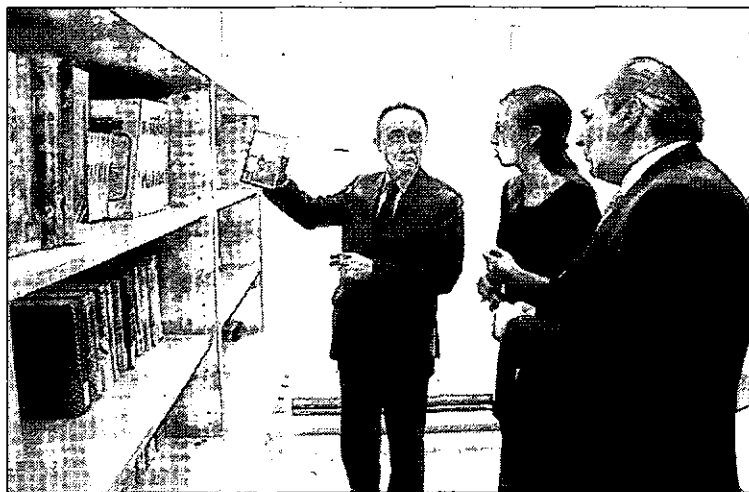

Fernando Lamata sostiene en la mano un libro de la estantería.

su salud importante», en palabras del consejero.

En su intervención Lamata puso el acento en la humanización de la atención sanitaria y aseguró que «el poder chatear o contar con juegos y materiales audiovisuales van a hacer sentir al niño como si estuviera en casa». «Es una medicina complementaria que le va a devolver el ánimo a través de la convivencia y de la experiencia que supone compartir cosas», subrayó al respecto.

INVERSIÓN INTELIGENTE. La Obra Social Fundación la Caixa ha destinado 180.945 euros a la puesta en marcha de esta ciberaula en el Hospital General, que se viene a

sumar a los 63 espacios que ya hay repartidos por centros sanitarios de toda España dentro de una iniciativa que nació hace ya seis años, y que ayer Lamata calificó de «inversión inteligente y moderna».

Por su parte, el delegado general de la Caixa en Castilla-La Mancha, Antonio Gómez, explicó que se trata de la cuarta ciberaula hospitalaria de Castilla-La Mancha tras las de los complejos sanitarios de Toledo, Albacete y Guadalajara. Además, apuntó que «están dotadas de las últimas tecnologías». Concretamente la instalada en el HGCR cuenta con 60 metros cuadrados y está equipada con seis ordenadores con conexión a internet, escáner, cámara digital de fo-

tos, CD, programas educativos interactivos y juegos. Los pacientes que, por algún motivo, no se pueden desplazar a la CiberCaixa dispondrán de dos ordenadores portátiles que podrán utilizar en su habitación.

Además de un área dedicada a la informática, tiene una zona con libros, prensa, vídeos y DVD de interés para todos los perfiles de usuario y un espacio infantil. Este último se ha diseñado con mobiliario y materiales específicos para los más pequeños, entre los que se incluyen juegos y cuentos. Así, en la CiberCaixa, los familiares de los menores hospitalizados y los propios enfermos pueden reunirse, compartir experiencias y olvidar, aunque sea por un instante, la tensión emocional que supone un ingreso.

Finalmente, el director del área de integración social de la Fundación la Caixa, Marc Simón, señaló que «los niños agradecen tener un espacio donde olvidar su situación dentro del hospital». Y es que con éste se busca fomentar el desarrollo del menor enfermo, desde un enfoque formativo, instructivo y de socialización que contribuya a su estabilidad emocional, social y familiar. Además se pretende ayudar al niño en el proceso de reincorporación a la escuela así como al mantenimiento del contacto con sus compañeros de clase a través de las nuevas tecnologías.

► AGRICULTURA

Los convenios del vino y el campo tensan más la negociación colectiva

CCOO y UGT amenazan con movilizarse porque Ciudad Real «es la única provincia de Castilla-La Mancha que aún no ha firmado el convenio del sector del vino y alcoholes»

P. MUÑOZ / CIUDAD REAL

Los sindicatos UGT y CCOO advirtieron ayer a la patronal que llevarán a cabo movilizaciones en breve «porque no es de recibo que Ciudad Real sea la única provincia de Castilla-La Mancha que aún no ha firmado los convenios del sector del vino y alcoholes con la patronal», así como el del campo. Aseguraron que las exigencias sindicales son «mínimas» porque son conscientes de la crisis económica y explicaron que únicamente piden un convenio igual o similar al aprobado en Albacete y Toledo donde se han aceptado subidas de un 1,8% y un 2%, respectivamente.

Vicente Jiménez, de CCOO, y Victoria Martín, de UGT, consideraron que hay una falta de voluntad por parte de la patronal y, por ello, les advirtieron de que van a llevar a cabo movilizaciones.

El convenio del campo tampoco se ha firmado. Los sindicatos recuerdan que llevan tres años negociando las subidas salariales y aseveran que la situación del campo es «penosa», al tiempo que explican que piden un convenio a tres años con una subida «sensata» para pasar de 700 euros a 1.000 en el transcurso de este tiempo.

Aseguraron que la patronal de Ciudad Real es «intransigente y cicatera» y remarcan que jamás, «aunque haya habido tiempos mejores y de bonanza», han pedido un 20% como «dice Asaja». Al hilo de ello, culpan a esta organización agraria de retrasar la negociación y de «enturbiarla», planteando «retrocesos en los derechos que los trabajadores del campo habían conseguido».

Asimismo, tacharon de «beligerante» la actitud de Asaja en la provincia al argumentar que no quiere llegar a un punto de entendimiento. Al respecto, añadieron que esta organización agraria está tratando de eliminar algunos artículos de convenio colectivo.

Jiménez y Martín señalaron que no van a renunciar a negociar un convenio colectivo para el campo mediante el cual se consiga un salario de 1.000 euros, «no en este año, pero sí en tres o cuatro», precisaron para, a renglón seguido, añadir que el fin que se persigue es que se equiparen los salarios con los demás sectores.

En este sentido, recordaron que el convenio del campo afecta a unos 14.000 trabajadores y a unos 3.000 en el sector vitivinícola, siendo mayor el número en campañas de vendimia. Trabajadores que «lo están pasando muy mal por la crisis económica y que la patronal debería tener en cuenta. Tendrán que acordarse de que estos trabajadores están sufriendo y necesitan un convenio digno», coincidieron en señalar los representantes de UGT y CCOO, quienes reiteraron que «ha habido años de bo-

nanza y las subidas han sido menuradas». CCOO como UGT reiteraron que han estado siempre abiertos a la negociación, mostrando «una actitud benevolente para alcanzar un acuerdo». Un acuerdo

bueno para los trabajadores, insistieron, al tiempo que subrayaron que no accederán a subidas salariales «patéticas y mejoras sociales pésimas». Por último, manifestaron que si no hay subida salarial

«no se consume y no se reactiva la economía, con lo cual nos encontramos en un círculo vicioso que no favorece en nada la situación para salir de la crisis», precisaron Jiménez y Martín.

EDUCACIÓN
El curso de adaptación para Ingeniería de Edificación será en la sede de los arquitectos y aparejadores

■ El Colegio de Aparejadores, Arquitectos Técnicos e Ingenieros de Edificación de Ciudad Real y la UCLM han llegado a un acuerdo por el cual la sede colegial será el lugar donde se impartirá un curso de adaptación a la titulación de Ingeniería de Edificación este 2010 a nivel regional. Esta actividad formativa ha despertado un gran interés entre el colectivo, habiéndose apuntado hasta la fecha más de un centenar de personas.



FORMACIÓN: EL TIEMPO MEJOR EMPLEADO

En una situación como la actual hay que avanzar. Es tiempo de aprender y mejorar tu competencia profesional. El año pasado 2.400.000 trabajadores se formaron y 200.000 empresas se bonificaron en sus cotizaciones. Con tu aprendizaje ganamos todos.

www.fundaciontripartita.org
o llámanos al 902 183 183

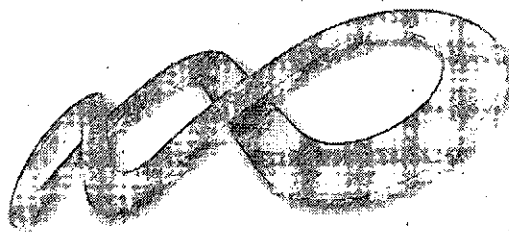

Fundación Tripartita
PARA LA FORMACIÓN EN EL EMPLEO



VIVIR₁₆

C I U D A D R E A L

►RELIGIÓN

El periodista Javier Ruiz será la voz de la Semana Santa

La Asociación de Cofradías argumenta que a la hora de elegir como pregonero a este ciudadrealeño pesó «su implicación en la fiesta religiosa» y su conocimiento de la tierra

• Hoy se celebrará el pleno de la Asociación de Cofradías en el que se debatirán, entre otros temas, las directrices de la que será la Semana Santa del próximo año.

M. SIERRA / CIUDAD REAL

Es ciudadrealeño, ama a la Semana Santa y pertenece a una de las hermandades de la capital, concretamente a la de la Virgen del Prado. Este currículum le ha valido a Javier Ruiz Martínez para convertirse en el pregonero de la Semana Santa de 2010, la voz de una fiesta religiosa cargada de tradición.

Más allá de la fe, su capacidad para transmitir esa pasión, es lo que ha llevado a la Comisión Permanente a esta elección, que no ha pasado por alto que este ciudadrealeño hace años que hizo de la palabra y de los micrófonos sus mejores aliados en la radio.

Así lo atestigua el último Estudio General de Medios, que cita el programa que dirige, Gente de Castilla-La Mancha, de Onda Cero, como el más escuchado de esta comunidad. Además de haberse convertido en colaborador de otros programas nacionales de la cadena, como el que dirige Julia Otero y el de Carlos Herrera.

El pasado lunes, la Asociación de Cofradías comunicaba al periodista su elección, ante la que se mostró «sorprendido y alagado», explicó Emilio Martín a este diario.

Será el 13 de marzo cuando Javier Ruiz Martínez se suba al escenario del Teatro Quijano para hacer lo que lleva años haciendo,



Javier Ruiz Martínez, periodista y escritor. / LT

transmitir, pero en esta ocasión de un tema en particular, la celebración de la Semana Santa. Cerrará el acto la actuación de la Agrupación Santa Cecilia de Calzada de Calatrava.

NUEVA SESIÓN PLENARIA. Javier Ruiz será la voz de la próxima Semana Santa, pero la imagen vendrá este año de la mano de la Hermandad de las Penas (Peniten-

cial Hermandad y Cofradía de Nazarenos de la Humillación de Nuestro Señor Jesús de las Penas). En concreto, de la imagen de Jesús de las Penas, una talla de Víctor González Gil, que protagonizará la cartelera, tal y como se dará a conocer en el Pleno de la Asociación de Cofradías que tendrá lugar esta noche, pasadas las 20.30 horas, tras la celebración de la Eucaristía en la que harán profesión de fe y

juramentos los cargos de la Comisión Permanente de Semana Santa, con Emilio Martín a la cabeza, elegidos en el pleno del 22 de junio.

El orden del día de la sesión que hoy reúne a las hermandades comenzará con la ratificación del resto de cargos de esta comisión, para, a continuación, tratar el tema de la Semana Santa 2010, empezando con la presentación del programa de actividades previsto.

En este punto se informará a las diferentes hermandades ciudadrealeñas del material que deberán aportar, antes del 14 de diciembre, para la elaboración de la Guía Oficial de la Semana Santa. Una documentación que este año versará especialmente en los recorridos procesionales.

Más allá de la preparación de la Semana Santa 2010, el orden del día también incluye tratar otros asuntos «de singular importancia para las cofradías» especifica Martín. El primero, un balance de lo que ha sido el XXII Encuentro Nacional de Cofradías Penitenciales celebrado en esta ciudad.

El segundo, una propuesta, pendiente de aprobación por el resto de hermandades, para solicitar al Ayuntamiento la ayuda económica que las hermandades no recibieron el pasado año.

Por último, más a nivel solidario, la Comisión Permanente también tiene previsto someter hoy a pleno la posibilidad de seguir trabajando con Manos Unidas en la construcción de aulas en África; tras acometer la primera de las seis previstas, que ha sido subvencionada con 6.000 euros por parte de esta asociación.

La Asociación de Cofradías se reúne con Vicente Gallego para hablar del museo

M. S. / CIUDAD REAL

El Museo de Semana Santa sigue siendo la asignatura pendiente de la Asociación de Cofradías de Ciudad Real, todavía esperanzada en que, tal y como se había previsto, esta infraestructura abra sus puertas el próximo año.

Precisamente con esta intención representantes de las distintas hermandades, entre ellos Emilio Martín, presidente de la comisión permanente, tienen previsto reunirse hoy con el concejal Vicente Gallego y el arquitecto, para hablar del anteproyecto.

Tal y como recordó Martín a *La Tribuna*, hace dos años que las hermandades están trabajando por conseguir un lugar donde mostrar la riqueza patrimonial de esta Semana Santa declarada hace tres años de Interés Turístico Nacional.

Un proyecto del que, por lo menos hasta hoy, se sabe «que será ejecutado por el Ayuntamiento y la Junta y que se levantará sobre el solar de la calle Caballeros esquina con Camarín».

MUESTRAS DE INTERÉS. A la espera de contar o no con esta infraestructura, la Asociación de Cofradías tiene previsto incluir en el programa de actividades de Semana Santa 2010 una exposición de la cartelera desde 1927. Se celebrará del 8 al 29 de marzo, en el Centro Cultural del Antiguo Camarín, y en ella se exhibirán todos los carteles anunciadores de esta celebración.

Casi cien años de historia, resumidos en 82 imágenes, algunas de ellas firmadas por Manuel López Villaseñor, Golderos o Martín Casado, a los que se debe la recreación de la Semana Santa más pretérita.

►RELIGIÓN

Antonio Lizcano presenta hoy su libro sobre el Año Litúrgico

LT / CIUDAD REAL

Con el término Año Litúrgico, la iglesia cristiana se refiere a todos y cada uno de los Misterios de Jesús, reducidos, para su celebración religiosa, al transcurso de un año que empieza con el Adviento (primeros días de diciembre) y que termina en el mes de noviembre. Un concepto que hace más de veinte años llevó a Antonio Lizcano, ca-

bildo de la catedral de Ciudad Real, a escribir las primeras líneas del que sería su primer libro *Año Litúrgico. El misterio y el tiempo*.

Más de 640 páginas escritas a mano y un total de 3.147 citas bibliográficas conforman esta obra de estudio, que según su autor «permite conocer mejor el misterio de Jesucristo, pero que también ayuda al cristiano en su fe».

Con los primeros 500 libros en el mercado, Antonio Lizcano dará hoy a conocer su obra, a partir de las 20 horas, en la sede cultural de Unicaja (calle Bernardo Mulleras). El acto estará presentado por el presidente de la Asociación Tercer Milenio Pedro Peral, y que contará, entre otros invitados, con Fernando García Cano, párroco del Pilar.

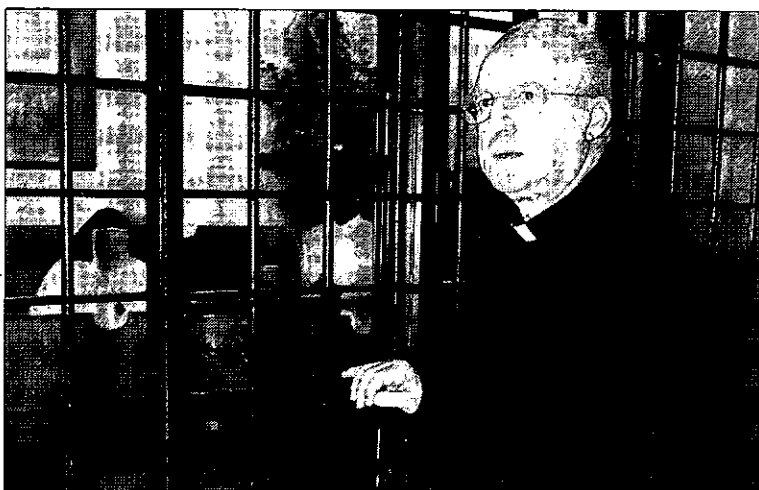

Antonio Lizcano, cabildo de la catedral de Ciudad Real. / RUEDA

► CINE

Seis obras locales llegan a la fase final del Festival de Cortos Ciudad Real 2009

El jurado del certamen ya ha seleccionado los 26 cortometrajes que pasarán a la gala final del próximo 28 de noviembre en el Quijano

• El concejal de Juventud se mostró satisfecho con la alta participación local, ya que aseguró que el objetivo principal del evento es promocionar a los artistas de la ciudad.

ALICIA GONZÁLEZ / CIUDAD REAL
El jurado del Festival Corto Ciudad Real 2009, organizado por la Concejalía de Juventud, anunció ayer los trabajos finalistas para la próxima gala del 28 de noviembre. De un total de 256 obras presentadas, «menos que en años anteriores», tal y como aseguró el concejal de Juventud e Infancia, Santiago Amores, sólo han pasado a la fase final 26, todas ellas «de una gran calidad», señaló.

Entre las finalistas se encuentran seis proyectos locales: *Experimentación sensorial*, de Angela María Aranda y Mariña Casasi;

Veintebalas, de Bernardo Ballesteros; *Inviernos cálidos*, de Miguel Aguirre; *Una luna perfecta*, de Daniel Chamorro; *La noche pasea*, por Raúl Ramos; y *Joven*, de Álvaro Vielsa. En este sentido, el concejal de Juventud manifestó que «es una gran satisfacción que haya obras locales de gran calidad», ya que indicó que «el principal objetivo de este festival es promocionar a los directores de la ciudad».

En la modalidad de ficción son un total de ocho los cortometrajes finalistas, siendo la temática más usada en ellos «el amor juvenil y la amistad», y teniendo todos una característica común «el poquísimo humor en sus contenidos», apuntó Amores. Una vez desveladas las obras finalistas, la Concejalía de Juventud se ha puesto manos a la obra en la confección de las actividades que tendrán lugar en la semana del festival, del 23 al 28 de este mes de noviembre, que cuenta con novedades, dado que

además de las proyecciones que se realizarán en el Teatro Municipal Quijano, este certamen contará con una actividad llamada 'Café y copa', consistente en la proyección de los cortos ganadores en anteriores ediciones en algunos de los locales de la capital, los cuales colaboran con el evento.

La gran final tendrá lugar el próximo 28 de noviembre en el Quijano, acto en el que también habrá novedades para esta décimo sexta edición, al contar con la actuación de algunos monologuistas del programa de televisión Paramount Comedy y una actuación del grupo de teatro Guirigay. En cuanto a las dotaciones económicas previstas, se repartirán en premios 20.000 euros. El Ayuntamiento destina 37.000 euros, y el resto del presupuesto (organización incluida) lo cubren entidades como Caja Madrid, Diputación, Junta, UCLM, Impefe o los hoteles NH y Alfonso X.

PANORAMA

POESÍA

Juliá, Pinés y Porrero invitan hoy a un recital poético en el museo López-Villaseñor

DIEGO FARTO / CIUDAD REAL
Tres poetas de Ciudad Real, Manuel Juliá, Juana Pinés y Elisabeth Porrero, han unido fuerzas para hacer un hueco a la poesía en el panorama cultural de la ciudad. El resultado de su confabulación es *Poesía en otoño*, un recital que conjunto que se desarrollará esta noche en el Museo López-Villaseñor.

Elisabeth Porrero, que a su labor poética une también el gusto por el recitado como forma expresiva, explicó a *La Tribuna* que la excusa del juntarse tres poetas es en primer lugar la amistad que les une, y en segundo término, el otoño como estación propicia para la reflexión y la lectura de poe-

mas, actitud que requiere del lector un cierto estado de ánimo.

Los tres poetas leerán principalmente versos recientes, aunque en realidad no hay ninguna directriz para marcar que leer o no. «Creo que también leeré dos o tres poemas más antiguos, pero la mayoría serán de los últimos», avanza Porrero. De todos modos, la joven poeta matiza que para que sea un recital acorde a los postulados de su lema, la selección será sobre todo de poesía intimista y personal. La cita poética será esta tarde-noche a partir de las 20.00 horas en el salón del museo López-Villaseñor.



Manuel Juliá, uno de los tres poetas que protagonizan el recital de hoy. / LT



HOTEL
Doña CARLOTA
★★★★







Dicen que ahora casarse puede ser un negocio.

Si, si celebras tu banquete en el Hotel Doña Carlota puedes ganar un sueldo de 1.000 euros al mes durante todo un año.



Ronda de Toledo, 21 - 13003 Ciudad Real - Telf: 926 231 610 - Fax: 926 23 16 10
web: www.hotelcarlota.es E-mail: info@hotelcarlota.es



DE INTERÉS
Exposición de los alumnos de U.P. en la Posada de los Portales.

DELEGACIÓN

Redacción de La Tribuna en Puertollano. C/ Santa Ana, 15, Planta baja, Local A. Teléfono: 926 41 29 05. Fax: 926 41 32 41. Correo electrónico: redacción_pto@diariolatribuna.com

TELÉFONOS

- Guardia Civil 926 44 17 53
- Policía Local 926 41 81 01
- Ayuntamiento 926 41 81 00
- H. Santa Bárbara 926 42 11 00
- Centro Salud I 926 43 23 14
- Centro Salud II 926 43 23 50
- Centro Salud III 926 41 19 76
- Casa de Cultura 926 41 19 65
- Oficina Turismo 926 42 03 28
- Correos 926 42 51 80
- I.N.E.M. 926 42 00 04
- OMIC 926 41 19 69
- CEU 926 44 18 98
- Protección Civil . 926 41 81 79
- OAC 926 44 19 90
- Estadio Mun. 926 41 19 11
- Autobuses 926 42 09 57
- UNED 926 41 29 13
- Auditorio 926 41 35 71

FARMACIAS

Dña. Gloria Pereiras
Juan Bravo, 1 (diurna)
Dña. María A. Torne
Avenida Primero de Mayo, 15
(24 horas)

EXPOSICIONES

Casa de Baños.
Lugar emblemático de Puertollano en el que ahora se exponen diversas muestras y obras tanto de artistas locales como de diferentes asociaciones ciudadanas. El horario de apertura al público es de lunes a viernes de 9 a 14 horas y de 17 a 19 horas. Sábados y domingos de 10 a 14 horas.

Museo de la Minería.

En él puede visitarse la mina, una imagen única que recrea un auténtica galería, además del busto de la minera de Puertollano, que preside la estancia desde hace un mes. De martes a sábado de 10:00 a 14:00 y de 16:00 a 20:00 horas. Domingos de 10:00 a 14:00 horas. Lunes: cerrado. Para la realización de visitas en grupos de más de ocho personas, es necesario reservar cita previamente en el teléfono 926 440 275.

Casa de Cultura.

Acoge diferentes exposiciones, además de acoger la biblioteca municipal y la dirección y las Aulas de la Universidad Popular y la Universidad a Distancia. Dispone a su vez de un centro de internet de uso público.

OBRAS

El PSOE no consultará a la oposición en los nuevos proyectos del Plan E

Hermoso Murillo afirma que corresponde al equipo de Gobierno «tomar las decisiones oportunas», aunque asegura que informará al resto de grupos antes de hacerlos públicos

• El alcalde de Puertollano confía en que la próxima semana puedan estar diseñados los proyectos en los que se invertirán los 5,7 millones de euros que le corresponden a la ciudad.

I. BALLESTERO / PUERTOLLANO
«La labor del equipo de Gobierno es gobernar, y ello implica la toma de decisiones». Así de claro lo tiene el alcalde de Puertollano, Joaquín Hermoso Murillo, que confirmó que el Consistorio que preside repetirá la fórmula que llevó a cabo para la selección de los proyectos que fueron presentados al Plan E en el año 2009, y será el propio Equipo de Gobierno, y sólo el Equipo de Gobierno, el que decidirá cuáles serán los proyectos que se realizarán con cargo al Fondo Estatal de Inversión Local en el año 2010.

Hermoso cree que la responsabilidad del Gobierno «es tomar decisiones, y la toma de decisiones, a su vez, corresponde sólo al Gobierno», por lo que confirmó que no consultará a los grupos de la oposición en la elaboración de los proyectos que se beneficiarán de los 5.700.000 euros con los que el Plan E de 2010 ha dotado a Puertollano.

Eso sí, el alcalde de Puertollano explicó que trasladarán las decisiones que tomen y se aprueben en Junta de Gobierno Local a los grupos de oposición, Partido Popular e Izquierda Unida, antes de hacerlos públicos, algo que el primer edil del Ayuntamiento de la localidad industrial espera que suceda a mediados de la próxima semana. El alcalde de Puertollano justificó la decisión de no consultar a la oposición «porque el sistema que ya empleamos en los proyectos presentados al Plan E en



El alcalde de Puertollano, Joaquín Hermoso Murillo, durante su comparecencia. / I. BALLESTERO

2009 es el más básico, por objetivo y por eficaz».

«Ya estamos trabajando en la elaboración de los diferentes proyectos que vamos a presentar al

Fondo Estatal de Inversión Local, y esperamos que se puedan aprobar en la Junta de Gobierno Local de la próxima semana, y poder transmitirlos después a todos los

ciudadanos», explicó Hermoso Murillo.

El alcalde de la localidad industrial no quiso adelantar ninguno de los proyectos en los que se está trabajando, «aunque uno es conocido por todos», en clara referencia al Nuevo Cerrú, que tras la resolución del contrato con Proinsa de forma unilateral por parte del Ayuntamiento, será terminado con fondos estatales.

Aun así, sí que dejó entrever algunas de las líneas maestras en torno a las cuales girarán las actuaciones que el Consistorio de Puertollano presentará al Fondo Estatal de Inversión Local, «y que incidirán en el ámbito de los servicios sociales y la mejora urbana y de las telecomunicaciones». Además, afirmó que todo el dinero «será destinado a la generación de empleo, y no se usará nada para el pago de gastos corrientes».

Joaquín Hermoso Murillo
Alcalde de Puertollano

“ La fórmula empleada es la más básica, por objetiva y por eficaz, y la mantendremos

“ Al Gobierno le corresponde tomar decisiones y es lo que vamos a seguir haciendo.

EMPLEO

El Partido Popular cree que los datos del paro demuestran la ineficacia del Plan E

I. B. / PUERTOLLANO
El incremento del paro en la provincia de Ciudad Real, y sobre todo en la comarca de Puertollano, es, a ojos del grupo municipal popular de Puertollano, la demostración más clara de que el Plan E promovido por el Gobierno es «una medida ineficaz por tratarse de mejoras eventuales, que no favorecen la estabilidad».

El diputado provincial Joaquín García-Cuevas explicó que el Plan E «no está dando los resultados que el Gobierno esperaba, y la única razón es que es una medida que da pan para hoy y hambre para mañana, porque todos los contratos que se realizan son de forma eventual, y puede arrojar una leve mejoría, en todo caso ficticia, que se desvanece a los pocos me-

ses». En opinión del diputado popular, la inversión que el Gobierno destina al Plan de Choque «debería ir destinada a la creación de puestos de trabajo estables», y afirmó que nadie puede estar contento «después de conocer las cifras que ha arrojado el paro en el mes de octubre, porque significa que seguimos gastándonos nuestros ahorros y no se atisba aún una

salida de la crisis». Cabe recordar que el pasado mes de octubre arrojó una subida del paro sin precedentes en la provincia de Ciudad Real, una subida (de 5.068 parados) que también se ha visto reflejada en la comarca de Puertollano, en la que el desempleo subió en 243 personas, la mayoría de ellas vinculadas con el sector de servicios.

¡QUÉDATE CON ESTE NÚMERO!



Los patrocinadores, copatrocinadores, colaboradores y La Tribuna de Ciudad Real te dan la oportunidad de **HACERTE MILLONARIO.**

¡300.000 EUROS PUEDEN SER TUYOS!

Con el patrocinio de:

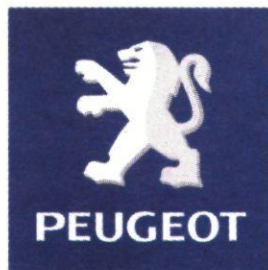

MOSA CIUDAD REAL
Ctra. Carrión 45 - Ciudad Real
Tlf: 926 23 13 35



Tresa Automoción
Segadores 24, Miguelturra
Tlf.: 926 27 21 60

Sorteamos
125
décimos de Lotería de Navidad

Por gentileza de:

SEUR

CIUDAD REAL: Teléf.: 926 27 40 00
MANZANARES: Teléf.: 926 64 74 30
ALCÁZAR DE SAN JUAN: Teléf.: 926 54 75 74
PUERTOLLANO: Teléf.: 926 44 14 06
VALDEPEÑAS: Teléf.: 926 34 80 52



General Godet, 6. Socuellamos
Tlf.: 926 530 388

SEUR

CIUDAD REAL: Teléf.: 926 27 40 00
MANZANARES: Teléf.: 926 64 74 30
ALCÁZAR DE SAN JUAN: Teléf.: 926 54 75 74
PUERTOLLANO: Teléf.: 926 44 14 06
VALDEPEÑAS: Teléf.: 926 34 80 52

Co-patrocinadores



C/ Alarcos, 3 - 13001 CIUDAD REAL
Telf.: 926 21 35 33 - 926 21 61 34



MALAGUEÑA
Toledo 16
Ciudad Real



Calidad Montes Norte

y la colaboración de:



Rellene el cupón y envíelo por correo o entréguelo en nuestras oficinas situadas en la Calle Pedro Muñoz, 3. Ciudad Real 13005, antes del día 11/12/2009 a las 13:00 h.

¡QUÉDATE CON ESTE NÚMERO!



Nombre:

Dirección:

Localidad:

Teléfono: Ciudad:

D.N.I.:

BASES DEL CONCURSO

1. Los nombres de los ganadores se publicarán el día 13/12/2009 en La Tribuna de Ciudad Real y Tribuna de Puertollano.
2. No podrán corresponder a un mismo participante más de un décimo de lotería.
3. Los agraciados retirarán el décimo del 14 al 18 de diciembre de 11:00 a 13:30 h. de la mañana y de 17:00 a 19:00 h. de la tarde en nuestras oficinas situadas en la Calle Pedro Muñoz, 3 de Ciudad Real.
4. El décimo se entregará a la persona agraciada mediante la presentación del D.N.I. que se corresponderá con los datos del cupón, o en su defecto a cualquier persona que designe el premiado siempre que vaya acompañada con el DNI DEL GANADOR Y UNA AUTORIZACIÓN FIRMADA del mismo.
5. A PARTIR DEL DÍA 19 DE DICIEMBRE NO PODRÁN RECLAMARSE LOS DÉCIMOS que no se hayan retirado en las fechas indicadas, haciéndose la devolución de los sobrantes a la Administración de Lotería.
6. Los décimos se encuentran depositados en la Administración de Loterías Carmona hasta su sorteo.

"El firmante autoriza expresamente que los datos de carácter personal recabados en el presente cupón sean incluidos para su tratamiento, estrictamente confidencial, en un fichero cuyo responsable y destinatario es PROMOTORA DE MEDIOS DE CASTILLA LA MANCHA, SA (con CIF nº A-13125059 y domicilio en Ciudad Real, C/ Pedro Muñoz 3- Pol. Industrial Larache), con la finalidad de gestionar su participación en el sorteo de un décimo de lotería de Navidad y poder, igualmente, publicar el nombre de los agraciados en la TRIBUNA DE CIUDAD REAL. La autorización al tratamiento indicado de dichos datos es obligatoria, imposibilitándose el mantenimiento del servicio en caso contrario. Así mismo, el firmante autoriza expresamente a que sus datos puedan ser utilizados también para futuras comunicaciones con fines comerciales ó promocionales. Por último, se le informa de que tiene el derecho de ejercer por escrito, mediante carta dirigida a la dirección anteriormente indicada, los derechos de acceso, rectificación, cancelación y oposición de sus datos personales, en los términos previstos en la Ley Orgánica 15/1999, de 13 de diciembre, de Protección de Datos de Carácter Personal".

PANORAMA

SOLANA DEL PINO

El PP acusa a la alcaldesa de cometer irregularidades urbanísticas en el pueblo

I. B. / PUERTOLLANO

El diputado provincial del Partido Popular, Joaquín García-Cuevas, compareció en la tarde de ayer en la sede del grupo popular de Puertollano acompañado de José Escobar, edil del Ayuntamiento de Solana del Pino, para denunciar irregularidades urbanísticas de las que acusó a la alcaldesa, Juliana Duque. García-Cuevas criticó la «opacidad con la que la edil de Solana del Pino lleva a cabo sus actuaciones», y afirmó que la actual vivienda de Duque se encuentra «en situación de ilegalidad, tal y como denunció un vecino en su día y hemos podido comprobar en el Registro General del Catastro».

El diputado popular se refiere a una denuncia presentada por un vecino de la locali-

dad el día 29 de diciembre del año pasado, con registro de entrada número 320, en el propio Ayuntamiento, en el que denunciaba que en la parcela 326 del Polígono 5 se encontraba una construcción ilegal. García-Cuevas pidió «explicaciones urgentes al respecto», porque la zona está estipulada como rústica, «por lo que la construcción es ilegal».

Además, también criticó la adjudicación «a dedo» del servicio de aguas de la localidad «a una empresa de la que, curiosamente, se encarga el alcalde de Mestanza, y que ha repercutido negativamente en el precio del servicio, ya que los vecinos ahora tienen que pagar un 54% en el recibo del agua, sin haber notado mejora alguna en el servicio», explicó García-Cuevas.



García-Cuevas, a la derecha, junto a Escobar. / IGNACIO BALLESTERO

ARGAMASILLA DE CVA.

Tolosa presidirá la apertura del V Encuentro de la Mujer

La directora provincial del Instituto de la Mujer, Concha Tolosa, presidirá el próximo viernes, a partir de las 9.30 horas, la inauguración del V Encuentro Comarcal de Centros de Mujeres y Asociaciones de Mujeres, una actividad desarrollada y organizada por el Ayuntamiento de Argamasilla de Calatrava y el Centro de la Mujer de la localidad rabanera, en colaboración con el patrocinio del Centro de la Mujer de Castilla-La Mancha y el Instituto Regional de la Mujer. El acto de inauguración se llevará a cabo en el Salón de Actos del Consistorio de Argamasilla de Calatrava y contará con la presencia del alcalde de la localidad rabanera, Fernando Calso, y con la concejal de la Mujer del Consistorio rabanero, Socorro Letrado.

ALMODÓVAR DEL CAMPO

Valverde, con las actividades a favor de la accesibilidad ■ El consejero de la Presidencia de la Junta de Comunidades de Castilla-La Mancha, José Valverde, visitará durante el día de hoy algunas de las obras que se han llevado a cabo en la localidad ciudadrealeña de Almodóvar del Campo, y apoyará las Jornadas sobre Accesibilidad que se desarrollan en el pabellón municipal, donde podrá ver in situ el circuito desarrollado por la Asociación AIDAC-COCEMFE.

INDUSTRIA

COIIM continúa con sus cursos de formación ■ El Colegio Oficial de Ingenieros Técnicos Industriales de Ciudad Real, con sede en el municipio de Puertollano, continúa con su labor de formación y para ello ha preparado dos cursos destinados a todos aquellos interesados. Se trata de unas Jornadas sobre Micología Práctica, que se desarrollarán entre los días 17 y 20 de noviembre, así como un Curso de Clasificación de Zonas por Gases y Vapores Polvos Combustibles ATEX, que se llevará a cabo durante los días 23 y 24 de noviembre en la localidad de Puertollano.



Comida de hermandad. Alrededor de 350 personas han participado en la tradicional comida de convivencia en torno a caldereta de toro que, organizada por el Consejo del Centro de Mayores de Almodóvar del Campo, ha sido sufragada por el Ayuntamiento de esta localidad ciudadrealeña que, además, ha facilitado las instalaciones de la Piscina Municipal como emplazamiento de la cita. / FOTO: LA TRIBUNA

► EMPLEO

Almodóvar cuenta ya con ocho trabajadores adscritos al Plan de Choque de la Junta

Los contratos se firman por una duración de seis meses y están destinados a los servicios de limpieza viaria de las pedanías

• El edil responsable de la contratación de personal municipal, Felipe Anguita, afirma que el Ayuntamiento no realiza ninguna selección, sólo da trámite a la credencial del Sepecam.

LT / ALMODÓVAR DEL CAMPO

Tras la última incorporación esta semana, el Ayuntamiento de la localidad ciudadrealeña de Almodóvar del Campo cuenta con un total de ocho personas contratadas con cargo al Plan de Choque frente al desempleo de la Junta de Comunidades de Castilla-La Mancha.

Los contratos que se realizan merced a esta disposición tienen una duración de seis meses y, básicamente, están destinados a servicios de limpieza viaria. El servicio que prestan estos operarios se está desarrollando sobre todo en las pedanías de forma rotatoria, aprovechando también la circunstancia de que varios de los beneficiarios proceden de algunos de los anejos.

Felipe Anguita, como edil responsable de Personal, ha explicado que a la hora de realizar estas incorporaciones el Ayuntamiento no realiza selección previa, sino que da trámite a la credencial que facilita el Sepecam a estas personas, conforme a las exigencias y requisitos establecidos en las bases del Plan de Choque. Los trabaja-

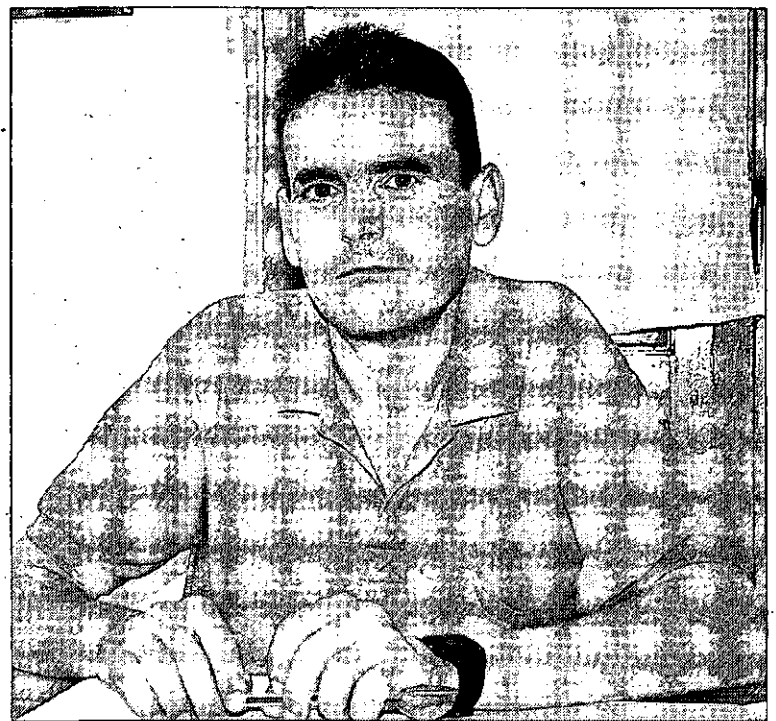

Felipe Anguita, concejal encargado de la contratación de personal municipal. / LT

dores contratados a través de este Plan cobran el salario mínimo interprofesional, realizando el 70% de la jornada de trabajo, mientras el 30% restante lo dedicarán a acciones de orientación, recualificación y formación.

Los aspirantes a obtener esta credencial de empleo han de ser, como primer supuesto, demandantes de empleo no ocupados, que estén inscritos en una Oficina de Empleo, que a partir del 1 de

enero de 2008, hayan quedado en situación legal de desempleo, iniciando a partir de esa fecha una prestación o subsidio por desempleo, siempre que además, hayan agotado dicha prestación.

Además de lo anterior, habrán de estar empadronados en algún municipio de Castilla-La Mancha antes del día 1 de enero de 2008. Y habrán de suscribir un compromiso de disponibilidad para buscar activamente empleo.

▶ ECONOMÍA

Mersa trabaja en la electrificación del Centro de Convenciones de Orán

El objetivo del grupo empresarial tomellosero, con un proyecto que superará los 20 millones de inversión y que estará acabado en el primer trimestre de 2010, es asentarse en Argelia con filial

• Barreda, que visitó ayer la compañía, proclamó su confianza en los empresarios de la región y recordó que es el momento de confirmar que todo irá mejor «si estamos unidos».

LT / TOMELLOSO

El presidente de Castilla-La Mancha, José María Barreda, proclamó ayer su confianza en el sector empresarial de la región al que recordó la importancia de apostar por la unidad en un momento difícil en el que, señaló, «hay que tener la inteligencia de saber que si estamos unidos todo irá mucho mejor». Barreda, que visitó en Tomelloso el Grupo Empresarial Mersa, que aglutina una veintena de firmas de construcción, instalaciones eléctricas, climatización y frío industrial, energías renovables, salud, restauración y arte, aseguró estar muy orgulloso de los empresarios castellano-manchegos que, aseveró, son «emprendedores, audaces, valientes, y capaces de convertir en realidad una idea».

Precisamente, Mersa será el encargado de la electrificación del nuevo Centro de Convenciones que se está construyendo en la ciudad argelina de Orán. El proyecto incluye un Palacio de Exposiciones, un Centro de Congresos, un hotel de cinco estrellas, un aparcamiento subterráneo y el alumbrado exterior de la zona urbanizable aledaña, según detalló ayer el grupo empresarial.

El proyecto de electrificación, que cuenta con una inversión que alcanzará los 20 millones de euros y cuyas obras concluirán en el primer trimestre de 2010, tendrá proyección internacional, ya que está dirigido a la celebración del XVI Congreso Mundial del Gas que se celebrará en Orán en abril de 2010. Mersa realiza la electrificación de media y baja tensión tanto de los nuevos espacios como del área exterior urbanizable.

«Así es como se crea empleo y se genera riqueza, y yo como presidente os estaré siempre muy agradecido», señaló Barreda, quien animó al sector empresarial a seguir el ejemplo del Grupo Mersa, del que valoró su capacidad de diversificación e internacionalización en un momento difícil en el que ha apostado por seguir adelante, «incluso más allá de nuestras fronteras».

Para Barreda, ésta es precisamente la gente que necesita Castilla-La Mancha, «capitanes de nuestras empresas que vayan por delante y que sirvan de ejemplo y estímulo para muchos otros». En este sentido insistió en que Mersa



El presidente de Castilla-La Mancha saluda, durante su visita a Mersa, a empresarios de la localidad. / LT

Empleos fijos

En grupo empresarial Mersa, de Tomelloso, tiene más de 200 empleados fijos con una media de edad de 37 años y un alto nivel de formación y especialización. Además, según se autodefine, esta firma «valora la orientación humana y la aplicación de las inversiones en el entorno». En este sentido, en sus restaurantes están presentes los productos agroalimentarios regionales. Mersa se actualmente un referente nacional en materia de electrificación industrial, climatización, construcción o energías alternativas. Cuenta con más de 25 años de experiencia, tanto en el ámbito nacional como en el internacional, y tiene presencia en países de África, América y Europa.

es un buen ejemplo a seguir pues es una empresa capaz de hacer cosas nuevas, buenas y distintas, y afirmó que el camino a seguir ahora pasa por contar con empresarios inteligentes y audaces, un sector «imprescindible» al que quiso mostrar su apoyo y reconocimiento.

«Siempre estaré con los empresarios de Tomelloso, quiero que lo sepáis vosotros y también el alcalde», apuntó el presidente, que ofreció al sector trabajo, esfuerzo y, sobre todo, «proximidad» ya que, según dijo, «no puede haber otra forma de gobernar que la de estar a pie de obra, inmersos en la realidad y sabiendo de primera mano cómo son las cosas en Castilla-La Mancha y en nuestras



Barreda dialoga con el presidente de Mersa, Ramón Rodrigo. / LT

empresas». Barreda quiso felicitar a los empresarios de Tomelloso por su «tenacidad, su capacidad de trabajo y su inteligencia» y recordó la estratégica posición geográfica de la ciudad que, al mejorar sus comunicaciones, mejorará su competitividad y la de sus empresas.

ESFUERZO. Por su parte, el presidente del Grupo Mersa, Ramón Rodrigo, pidió a las administraciones públicas que se esfuercen de la misma manera que lo está haciendo el sector empresarial y señaló que en los momentos de crisis es cuando más hay que apostar por la obra pública, como está haciendo el Gobierno de Castilla-La Mancha. Rodrigo se com-

prometió a llevar con orgullo el nombre de la comunidad autónoma por el mundo. En nombre de los empleados intervino la jefa de compras de Mersa, Fátima Benito, quien alabó la vitalidad y el entusiasmo del presidente del grupo y aseguró que este ha sido capaz de transmitir ese empuje a los más trabajadores de la plantilla.

Por su parte, el alcalde de Tomelloso, Carlos Cotillas, felicitó al presidente del grupo empresarial tomellosero por hacer a la localidad participe de su éxito y destacó la situación estratégica de Tomelloso, que se ha visto incrementada con la apertura de los dos últimos tramos de la autovía A-43 que comunica las autovías de Andalucía y de Levante.

▶ TURISMO

Tomelloso celebra el Día Europeo del Enoturismo con una ruta por la localidad

LT / TOMELLOSO

El domingo se celebra el Día Europeo del Enoturismo. Por este motivo, la Concejalía de Festejos y Turismo ha preparado una ruta turística que incluye visitas a distintas bodegas de la ciudad y una representación teatral en el Museo del Carro y Aperos de Labranza, informó ayer el Ayuntamiento.

Según explicó la concejala de Festejos y Turismo, Isabel Hurtado, la salida en autobús tendrá lugar a las 11.00 horas desde la plaza de España y un particular Sancho realizará las labores de guía turístico para participar junto con Don Quijote en una divertida representación teatral en el museo del carro en la que recrearán escenas de la inmortal obra de Cervantes y otras del ilustre tomellosero Francisco García Pavón.

A continuación, la expedición visitará diversas bodegas y cooperativas de la ciudad, entre las que ya ha confirmado su participación Bodegas Lahoz. Por otro lado, Hurtado informó de la presencia de Tomelloso en Intur, la Feria de Turismo Interior de Valladolid.

El Ayuntamiento está ultimando los detalles de un evento al que la ciudad asistirá con stand propio por tercer año consecutivo. Al igual que el pasado año, entre todas las personas que se acerquen por el stand de Tomelloso se sorteará un viaje para dos personas para pasar un fin de semana en la ciudad.

▶ CULTURA

Alonso de Santos trae al teatro el día 14 su 'Trampa para pájaros'

LT / TOMELLOSO

Escrita y dirigida por José Luis Alonso de Santos, *Trampa para pájaros* es el próximo espectáculo teatral incluido dentro de los Escenarios de Otoño del área de Cultura. Las localidades se pueden adquirir ya al precio de siete euros en butaca y cinco en el anfiteatro en la Posada de los Portales y en los servicios de venta electrónica del área de Cultura. *Trampa para pájaros* es un drama político, familiar y personal de un veterano policía que en el pasado vivió al amparo de un régimen represivo. La representación tendrá lugar en el Teatro Municipal el sábado 14 de noviembre a las 21.00 horas.

►CULTURA

Fallados los premios del certamen de relatos cortos para jóvenes

LT / ALCÁZAR

El segundo certamen de relato corto Corazón de La Mancha ha concluido con éxito, según indicaron desde el Ayuntamiento de Alcázar, y en el que han participado jóvenes escritores de toda España y algunos países latinoamericanos.

El certamen tiene dos categorías. En el caso de los autores de más edad, de entre 18 y 26 años, el segundo premio fue para una escritora de Villacañas (Toledo) que, con el título *Hoy no ha sido un buen día*, cuenta la historia de una familia. En la misma categoría, el primer premio fue para un alcazareño, Julián Pablo Mateos Luengo, con el título *Entornos hostiles*, en el que cuenta dos vidas paralelas.

Esta es la segunda edición del certamen de microrrelatos, una idea que surgió hace tres años en el seno de la Feria del Libro Infantil y Juvenil y cuyos premios se entregan en el Centro Joven La Covadonga, que acoge también propuestas y nuevas tendencias artísticas.

El certamen de microrrelatos es competencia del Patronato Municipal de Cultura y cuenta con la colaboración de la Escuela de Escritores Fórum Alonso Quijano, entidades que designan al jurado de este concurso de un tipo de literatura muy propia de autores jóvenes.

A la segunda edición del certamen se han presentado algunos trabajos procedentes de países latinoamericanos, pero también de diferentes lugares de España, lo que hace pensar que el formato resulta atrayente para los concursantes, indicaron fuentes municipales. Las bases del concurso especifican que los accésit de los premios siempre son para autores de Alcázar de San Juan.

El concurso se divide en dos categorías, para autores de entre 18 a 26 años y otro para jóvenes de entre 14 a 17 años, que este año han ganado dos chicas que no pudieron venir a recoger el premio: el primero para Noelia Martínez, de Lugo, y el segundo para Raquel Silva, de Sevilla.

BREVES

CULTURA

El grupo Daira actuó en el Teatro Auditorio Municipal

El grupo Daira se subió el pasado fin de semana a las tablas del Teatro Auditorio Municipal con un espectáculo diferente que abarcó varios estilos, fundamentalmente la danza del vientre y las danzas árabes. Los alrededor de cien espectadores que asistieron al teatro tuvieron la oportunidad de conocer los bailes de otros países, pero también hubo una parte literaria a cargo de Izaskun Rodríguez y Juan de la Torre, con textos escritos por el coreógrafo egipcio Shokry Mohamed, que desarrolló parte de su carrera artística y docente en España y que falleció en el 2006.

PINTURA

La Casa de Cultura acoge la exposición de Juanma de Tauste

La Sala de Exposiciones de la Casa de Cultura contiene una colección del artista Juanma de Tauste, apodado también 'El terrible', que trae a Alcázar de San Juan obras de pequeño y mediano formato realizadas con acrílico sobre lienzo, acuarelas, lápices de colores y tinta, según indicaron fuentes municipales. La muestra podrá verse hasta el 20 de noviembre. *La enérgica y dulce chica de preciosa sonrisa que aquella mañana salvó mi vida* es el título de la muestra de dibujos y pinturas de este fotógrafo que encontró su pasión en la pintura a partir del robo de su cámara fotográfica.

LABORAL

Casero denuncia la «ineficacia» de los planes de empleo

La viceportavoz del Grupo Parlamentario Popular en las Cortes de Castilla-La Mancha, Carmén Casero, afirmó ayer en Alcázar que «las cifras del paro demuestran el fracaso de las políticas de empleo en la región». Casero aseguró que desde el Grupo Popular seguirán denunciando «la ineficacia de los planes de empleo que se están poniendo en marcha en toda la Comunidad». En referencia a los datos provinciales dijo que son «desoladores».

►URBANISMO



Autoridades durante la inauguración de la fuente que se ha recuperado en Alcázar. / LT

El Ayuntamiento recupera la fuente ornamental más antigua de la ciudad

El nuevo monumento se ha ubicado en la avenida de la Constitución, frente a la estación de autobuses, en uno de los accesos a la localidad

El alcalde señaló que la siguiente fuente de este tipo que se va a colocar en otra de las entradas a Alcázar será más pequeña y funcionará con un juego de agua y luz.

EFE / ALCÁZAR

Alcázar de San Juan cuenta con una nueva fuente ornamental que se ha situado en la avenida de la Constitución, frente a la estación de autobuses, aunque se trata de la más antigua de la ciudad, que llegó a ser la única existente durante años en esta localidad ciudadrealense.

Esta nueva fuente ornamental, recuperada con los elementos de un monumento más antiguo, es uno de los pequeños detalles del plan municipal propuesto por

el Ayuntamiento para embellecer la ciudad.

El nuevo monumento se ha reconstruido con las piezas de granito procedentes de la fuente pública que había, hace muchos años, en la plaza de España o del Ayuntamiento, de la que se ha recuperado el brocal y los bancos perimetrales, que en su nueva situación se han colocado en forma de un banco corrido.

OTRAS ACTUACIONES. Además de acometer grandes obras e infraestructuras, el Ayuntamiento alcazareño procura atender otras demandas vecinales más humildes, como las fuentes ornamentales, de las que es ejemplo esta instalada frente al monumento a la Constitución, una zona muy transitada que constituye una de las puertas de entrada a la ciudad, y en la que

se puede observar desde el pasado martes dicha fuente ornamental.

Según informó el propio alcalde alcazareño, José Fernando Sánchez Bódalo, la siguiente fuente de este tipo se va a colocar en otra de las entradas de la ciudad, en el paseo de la Estación, que será algo más pequeña que la de la Constitución, y que funcionará mediante una sencilla programación de agua y luz, que irá cambiando cada cinco minutos.

Sólo el sistema de juegos de luz y agua de esta futura fuente han tenido un coste de 36.000 euros, por lo que el primer edil alcazareño señaló que también son importantes los gastos de mantenimiento de este tipo de elementos, pero que, según afirmó, «gustan a la mayoría de la gente».

AGROAMBIENTAL BULLAQUE S.L.

<p>MEDIO AMBIENTE: Estudios de Impacto Ambiental Planes de Seguimiento y Vigilancia Ambiental Implantación y seguimiento de Agendas 21 Auditorías de Eficiencia Energética Programas de Educación y Formación Ambiental</p>	<p>INGENIERÍA Y TOPOGRAFÍA: Proyectos y Direcciones de Obra Mediciones, Replanteos, Cubicaciones Valoraciones y Tasaciones Informes Periciales Gestión Agrícola y Cínegetica</p>	<p>SISTEMAS DE INFORMACIÓN GEOGRÁFICA (S.I.G.): Inventario de Recursos Municipales Programas para Gestión Urbanística Programas para Gestión del Alumbrado Público Programas para Gestión de la E.I.E.L.</p>
---	--	---

C/ Camarín, 5 - 1º C - 13002 Ciudad Real
926 22 10 65 / 627 58 49 27 Fax: 926 23 18 07

e-mail: tagrobullaque@agrobullaque.net
web: www.agrobullaque.net

► JORNADAS DE ANIMACIÓN A LA LECTURA



Primera jornada de animación a la lectura, celebrada el pasado martes, en la que participó el mago y dibujante Gustavo Otero. / LT

Otero descubre los secretos de un dibujante

Las jornadas de animación a la lectura se inauguraron el pasado martes con el ilustrador de la serie de libros 'Barco de vapor' Gustavo Otero y su espectáculo 'El lápiz mágico'

LA TRIBUNA / MANZANARES

Cubriendo su cabeza con una espiral giratoria, el ilustrador, animador a la lectura y mago Gustavo Otero 'hipnotizó' con sus historias fantásticas y llenas de imaginación a los chicos y chicas de la localidad que participaron en las jornadas de animación a la lectura.

Gustavo Otero dejó claro que la literatura infantil no tendría el mismo encanto sin los dibujantes y dejó prueba de ello en Manzanares con sus dotes y capacidades para el dibujo y su condición de mago, conquistando a los pequeños y haciéndoles que, en todo momento, prestaran mucha

atención y, sobre todo, que participaran activamente con él, tal y como explicaron ayer desde el Consistorio manzanareño.

Con su espectáculo *El lápiz mágico* estableció una relación especial entre literatura, dibujo y magia, dejó absolutamente encantados a los niños y niñas de cuarto de Primaria de Manzanares. El ilustrador puso de manifiesto que un mago y un dibujante pueden ser lo mismo, «ya que son creadores y son capaces de hacer que aparezcan cosas».

La jornada escolar sirvió para que el alumnado se animara a leer. En este sentido, Otero dijo que en la etapa infantil, «los escolares sí que están muy interesados por

el mundo de la lectura, aparcándola en muchas ocasiones cuando son adolescentes y volviendo a reencontrarse con ella a medida que van siendo mayores». También recordó que la lectura «es un placer y no debe ser nunca una obligación».

Otro aspecto abordado en su espectáculo fue la magia. Con su «lápiz mágico» conquistó a los escolares haciendo miles de juegos, desde pañuelos que cambian de color hasta buscando la colaboración de los pequeños como aprendices de magos.

En referencia a las nuevas tecnologías, el conocido ilustrador dijo que todavía no se ha generalizado el libro electrónico, pero la

lectura es igual tanto si se hace a través de un ordenador o mediante un libro.

Gustavo Otero es el encargado de ilustrar la famosa serie de libros infantiles y juveniles *Barco de vapor*. Además está dedicado desde hace muchos años a la ilustración, la animación a la lectura y la magia. También ha trabajado como ilustrador para editoriales como SM, Anaya, Santillana, Bruño, Edelvives, Everest, entre otras, y colabora semanalmente ilustrando las poesías Joaquín Sabina en la conocida revista *Interviú*. Igualmente, colabora en la revista *Muy interesante Junior* y ha sido ganador del Premio Nacional de Literatura Infantil.

BREVES

FORMACIÓN

Igualdad organiza un curso para la gestión de asociaciones

El área de Políticas de Igualdad del Ayuntamiento de Manzanares, a través del Centro de la Mujer, organiza un curso de «blogs y páginas webs para asociaciones» de quince horas de duración. Está dirigido a mujeres que pertenezcan a asociaciones culturales, de ocio, deportivas, sociales o de medio ambiente, entre otras, de la localidad. Se realizará en la Academia Cobol, en horario de 10.30 a 12.30 horas, en los días 16, 18, 19, 23, 24, 26 y 30 de noviembre. Según indicaron fuentes del Ayuntamiento, las inscripciones se podrán realizar hasta el 12 de noviembre, en el Centro de la Mujer, situado en la calle Empedrada, 3.

AGRICULTURA

El PP organiza una mesa redonda sobre el sector del vino

El Partido Popular de Manzanares ha organizado para mañana, a las 18.30 horas, una mesa redonda interprofesional sobre el tema *Presente y futuro del viñedo manchego*. El acto se celebrará en el Parador Nacional. En la mesa redonda intervendrán representantes de la vitivinicultura manchega en el ámbito privado, cooperativista, político y sindical agrario, como son Alfonso Monsalve, gerente de Vinícola de Castilla y presidente de la Asociación Provincial de empresas Vitivinícolas CEOE/Cepyme; Pedro Alcolea, representante de Asaja; Alfonso Marín, representante de COAG y Marisa Soriano, diputada regional del PP.

CULTURA

El centro de mayores modifica el sistema de venta de tiques para el espectáculo del 10 de noviembre

La comisión gestora del centro de mayores ha valorado realizar una modificación en la forma de venta de entradas para el espectáculo de variedades que se realizará el próximo 10 de noviembre, en el Gran Teatro. Considerando que hay socios que quieren ir juntos, en asientos continuos para ver el espectáculo, o bien no se encuentran en la localidad en el plazo establecido para la compra de entradas, se permitirá que un socio pueda comprar la entrada para otros presentando previamente el correspondiente carnet de socio de los mismos. Además, será obligatorio presentar la entrada y el carnet de socio al acceder al Gran Teatro. El plazo para adquirirlas sólo permanece abierto en el centro de mayores de Manzanares hasta hoy, en horario de 11 a 13 horas.

► OCIO

El cine de ciencia ficción y de humor llega a la Casa de Cultura este fin de semana

LT / MANZANARES

Las propuestas cinematográficas para el próximo fin de semana, dentro del ciclo de proyecciones de la Casa de Cultura de Manzanares, tendrán como protagonista a dos cintas muy entretenidas y actuales. Mañana y el lunes podrá verse el film de ciencia ficción *District 9*. El estreno del domingo será *Hazme reír*, una comedia basa-

da en el comportamiento humano con moraleja.

Mañana y el lunes, a las ocho y media de la tarde, el salón de actos de la Casa de Cultura acogerá la proyección de la película neozelandesa de ciencia ficción *District 9*, dirigida por Neill Blomkamp, escrita por Blomkamp y Terri Tatchell y producida por Peter Jackson.

La segunda propuesta cinematográfica llega con *Hazme reír*. Será proyectada el domingo, a las siete y media de la tarde. Se trata de la nueva película del guionista y realizador Judd Apatow y ha contado con la colaboración de Santi Millán en la adaptación del guión al castellano. El popular actor y su equipo han aportado su particular toque cómico a los diálogos de la

versión doblada de la película en nuestro país, según explican fuentes municipales.

El área de Cultura del Ayuntamiento de Manzanares informa de que las entradas para ambas películas se pondrán a la venta en la taquilla de la Casa de Cultura desde una hora antes de cada proyección, al precio habitual de tres euros.

BREVES

POLÍTICA

El Pleno respalda una moción de IU para la defensa del ferrocarril tradicional

El Pleno de octubre debatió las dos mociones presentadas por Izquierda Unida y que fueron retiradas por falta de tiempo en la sesión de septiembre. La primera de ellas pedía una defensa unánime de la Corporación al ferrocarril tradicional. A la propuesta, le secundó el Grupo Socialista con una enmienda de sustitución. Tras la exposición de motivos de un lado y otro, se acordó refundir la moción en un solo texto en la que se recogía la esencia de las dos reivindicaciones. La segunda moción elevada a pleno por IU urgía a la unificación de criterios en el levantamiento sobre la calzada de badenes y resaltes. Sánchez Bermejo se remitió la orden 30/53 de Fomento de 2008 que especifica normas aplicables a la Red de Carreteras del Estado. La petición indicaba que este texto, «por sentido común», debería servir de referencia aunque la obligatoriedad no ataña a los municipios. El PSOE y el PP apoyaron la moción.

URBANISMO

Las obras de plataforma única continúan por la calle Obispo Quesada

La empresa adjudicataria de las obras de plataforma única ha iniciado las labores de reforma de la calle Obispo Quesada. Por este motivo, junto a Gregorio Molinero y Fontecha serán cortadas al tráfico excepto para los vecinos que podrán acceder a sus cocheras a través de la calle Méndez Núñez-Travesía de las Tercias. La Policía Local indica que esto no implica que se invierta el sentido en la travesía de las Tercias, tan sólo se utilizará por los propietarios de las cocheras para acceder a éstas.

EMPLEO

Daimiel, Villarrubia y Torralba cierran el mes de octubre con un incremento del paro del 17%

La oficina daimieleña del Sepecam registra 3.569 parados entre los tres municipios

Bartall subraya el esfuerzo que realiza el Consistorio en materia de empleo dentro de «un margen de maniobra limitado». En octubre, el Ayuntamiento tenía empleadas a 440 personas.

LT / DAIMIEL

Según los datos registrados en la oficina del Sepecam en Daimiel, que recoge también cifras de Villarrubia de los Ojos y Torralba de Calatrava, el número de desempleados aumentó en 522 personas durante el mes de octubre (de 3.047 se pasó a 3.569 desempleados). En términos porcentuales, la subida es de un 17% con respecto a septiembre. Éste es el peor registro de 2009 y supone un incremento del 38% comparado con parámetros de octubre de 2008 (2.586 parados), tal y como informó ayer el Ayuntamiento daimieleño.

El sector más castigado por estos datos es la agricultura. El crecimiento de 216 personas representa más del 40% de los nuevos desempleados y es un 156% mayor con respecto a los datos de septiembre (184 frente 354). En el resto de sectores también ha aumentado el número de parados. Concretamente, un 14% en industria; 13% en la construcción, 10% en

servicios y 3,5% en el colectivo sin empleo anterior.

En cuanto a la distribución por sexos, el paro masculino se ha disparado un 27% (+376), mientras que el femenino ha subido en un 8,5% (+146). Por franjas de edad, el más azotado es de los varones mayores de 25 años que suma 296 desempleados, más del cincuenta por ciento del total (522).

Con respecto a la tasas nacional (2,67), regional (7,44) y provincial (12,29), el paro en la comarca ha crecido 15, 10 y 5 puntos, respectivamente.

VALORACIÓN POLÍTICA. Desde la Concejalía de Empleo, su titular Marisa García Bartall lamentó unos datos que «más o menos» intuían al finalizar las campañas de la vendimia y el melón en la comarca. A pesar del «limitado margen de maniobra» de los ayuntamientos en materia laboral, García Bartall subrayó la gestión política del equipo de Gobierno a la hora de «presionar a otras administraciones para conseguir financiación».

Así, enumeró las 283 contrataciones realizadas gracias a las acciones locales de empleo o al Plan de Choque de Regional con, hasta la fecha, 88 contratos. «Alivios temporales pero a que ahora mismo, con datos de octubre, supo-



Vecinos de Daimiel esperan su turno en la oficina local del Sepecam. / LT

nen que el Ayuntamiento sea la empresa más grande de Daimiel con 440 personas en nómina, superando por ejemplo a la multinacional Vestas», indicó.

Inversión a la que se suman los 120.000 euros y 38 trabajadores procedentes del Plan Especial de Zonas Rurales Deprimidas, la Escuela Taller con más de 800.000 euros de presupuesto que ocupan a 30 alumnos y siete monitores durante 24 meses o el Plan de Empleo de la Diputación con 235.000 euros y 21 trabajadores. En total, sumando las anteriores (Plan de Choque y Acciones Locales) y las ayudas a la formación, el Ayuntamiento de Daimiel gestiona «cerca de tres millones de euros en fomento del empleo», indicaron las mismas fuentes municipales.

Precisamente, García Bartall se detuvo a continuación en el aspecto formativo. En este capítulo, tras animar especialmente a jóvenes y mujeres a reciclarse o completar los estudios que abandonaron por un anterior mercado laboral más accesible, la concejala de Empleo comentó los cursos de manipulación de alimentos o prevención de riesgos laborales realizados en septiembre o la negociación con la Diputación Provincial para conseguir formación en el campo de las energías renovables.

Para más información sobre esta opción, «que incluirá becas», y del resto de ofertas laborales públicas y privadas, García Bartall animó a dirigirse al Sepecam o a consultar www.daimiel.org.

MUSEO COMARCAL

El Machupicchu centrará las jornadas sobre patrimonio

LT / DAIMIEL

Las ruinas del Machupicchu serán las protagonistas de las jornadas europeas de patrimonio que un año más celebra el Museo Comarcal. Alberto Lozano, daimieleño que participa en el proyecto internacional ukhupacha, será el encargado de dirigir la charla coloquio *Ciencia y arqueología en el Machu Picchu*, que se celebrará el viernes a partir de las 20 horas en el aula didáctica del Comarcal.

El proyecto, que nació por la fascinación de un grupo de espe-

leólogos por la ciudad construida en el siglo XV, vio la luz en 1997, según informó ayer el Consistorio. Sus características arquitectónicas y el paisaje del entorno lo llevaron hace dieciséis años a integrar la lista del Patrimonio de la Humanidad de la Unesco.

Tras finalizar una expedición en la Cordillera de los Andes, Salvador Guinot, máximo responsable de la iniciativa, y sus compañeros decidieron visitar las ruinas incas de Machupicchu. Las técnicas espeleológicas de progresión

vertical que poseía el grupo resultaron idóneas para acceder hasta lugares a los que los arqueólogos del Instituto Nacional de Cultura de Perú no habían llegado antes.

Es por eso que desde entonces el grupo, al que se ha unido este invierno Alberto Lozano, continúa en activo desentrañando (en palabras del director del museo Diego Clemente) los misterios de esta obra maestra de la arquitectura y la ingeniería.

La cita con una de las nueve maravillas del mundo no es la úni-



Imagen de las ruinas del Machupicchu. / LT

ca organizada para estas jornadas. Los daimieleños podrán visitar gratuitamente el museo el viernes, sábado y domingo, teniendo

la oportunidad de participar en una visita guiada sábado y domingo a partir de las 12.00 horas, según indicó el Ayuntamiento.

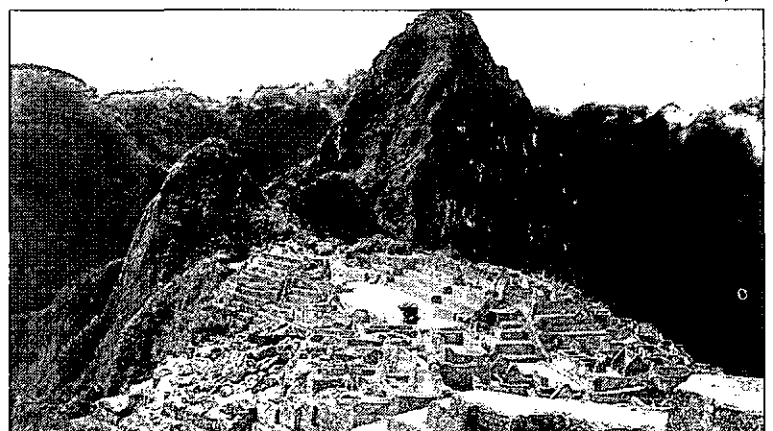

EXCMA. DIPUTACIÓN PROVINCIAL DE CIUDAD REAL

Servicio de Contratación y Compras

RESOLUCIÓN SOBRE EL LEVANTAMIENTO DE LAS ACTAS PREVIAS A LA OCUPACIÓN DE LOS BIENES Y DERECHOS AFECTADOS POR LAS OBRAS DE ENSANCHE Y REFUERZO DE LA CARRETERA CR-7221 DE LA CR-721 A LA CM-4106 (LA GOLONDRINA)

El Pleno de esta Diputación en su sesión del día 29 de Septiembre de 2009 aprobó la relación concreta e individualizada de los bienes y derechos afectados por la expropiación por obras de "Ensanche y Refuerzo de la Ctra. CR-7221 de la CR-721 a la CM-4106 (La Golondrina)".

En su cumplimiento se resuelve:

Publicar la convocatoria para el Levantamiento de las Actas previas a la Ocupación señalando que la comparecencia tendrá lugar en los días, lugares y hora fijada para cada propietario.

LUGAR

Ayuntamiento de El Robledo
Ayuntamiento de Porzuna y Piedrabuena

FECHA

16-17 Noviembre 2009
17 Noviembre 2009

Los interesados deberán acudir personalmente o representados por personas debidamente autorizadas, portando los documentos acreditativos de su personalidad y de la titularidad de los bienes y derechos afectos por la Expropiación, así como el último recibo de contribución, pudiendo acompañar, si lo desean y con gastos a su costa, de Peritos y Notario.

Fincas N.º	DIÁHORA	Propietario	Polígono	Parcela	Municipio Parcela	Superficie Parcela (m2)	Superficie a Ocupar (m2)	Calificación
3751	16 NOVIEMBRE 9,30 HORAS	Agustín García Muñoz Niñez de Babos, 52 El Robledo (13114) Ciudad Real	120	2587	El Robledo	14.440,00	867,00	Cereal
3752		Agustín García Muñoz Niñez de Babos, 52 El Robledo (13114) Ciudad Real	120	2586	El Robledo	28.510,00	2.431,00	Cereal
3723	16 NOVIEMBRE 9,35 HORAS	Agustín Martínez del Cernero Nosedal Sals Junco, 137 Valdepeñas (13300) Ciudad Real	110	1176	El Robledo	25.301,00	1.757,00	Regadío
3806	16 NOVIEMBRE 9,40 HORAS	Angelita Cuadrado Palomares Peltrop, 24 1º-D Madrid (28047)	124	2850	El Robledo	23.560,00	522,00	Cereal
3793	16 NOVIEMBRE 9,45 HORAS	Antonio Nieto Leal Ps. Prado, 2 Es: 1 4º-J Ciudad Real (13001)	124	2842	El Robledo	12.870,00	846,00	Cereal
3798		Antonio Nieto Leal Ps. Prado, 2 Es: 1 4º-J Ciudad Real (13001)	124	2838	El Robledo	54.660,00	3.387,00	Pinar maderable
3683	16 NOVIEMBRE 9,50 HORAS	Antonia Puentes Hidalgo Av. Independencia, 34 El Robledo (13114) Ciudad Real	114	1582	El Robledo	36.240,00	699,00	Cereal
3709		Antonia Puentes Hidalgo Av. Independencia, 34 El Robledo (13114) Ciudad Real	113	1510	El Robledo	20.130,00	1.029,00	Regadío
3710		Antonia Puentes Hidalgo Av. Independencia, 34 El Robledo (13114) Ciudad Real	113	1509	El Robledo	5.320,00	9,00	Regadío
3744		Antonia Puentes Hidalgo Av. Independencia, 34 El Robledo (13114) Ciudad Real	116	1738	El Robledo	19.080,00	1.784,00	Cereal
3761	16 NOVIEMBRE 9,55 HORAS	Ascensión Sánchez de la Dueña Av. Gregorio Gea, 83 2º-10 Melilla (46920) Valencia	120	2527	El Robledo	3.430,00	282,00	Cereal
3685	16 NOVIEMBRE 10,00 HORAS	Asunción Puentes Hidalgo Hidalgo, 3 Ciudad Real (13004)	114	1581	El Robledo	26.800,00	571,00	Cereal
3708		Asunción Puentes Hidalgo Hidalgo, 3 Ciudad Real (13004)	113	1511	El Robledo	19.900,00	705,00	Regadío
3758	16 NOVIEMBRE 10,05 HORAS	Aurelio Palomares Sánchez El Raso, 6 El Robledo (13114) Ciudad Real	120	2532	El Robledo	74.930,00	2.090,00	Cereal
3760		Aurelio Palomares Sánchez El Raso, 6 El Robledo (13114) Ciudad Real	120	2529	El Robledo	39.480,00	941,00	Cereal
3735	16 NOVIEMBRE 10,10 HORAS	Bernarda Rodríguez Hervás Gral. Castaños, 13 El Robledo (13114) Ciudad Real	120	2505	El Robledo	73.900,00	880,00	Cereal
3717	16 NOVIEMBRE 10,15 HORAS	Carlos Manuel Azafra Jiménez Mediodía, 28 Porzuna (13120) Ciudad Real	113	1503	El Robledo	17.660,00	798,00	Cereal
3718		Carlos Manuel Azafra Jiménez Mediodía, 28 Porzuna (13120) Ciudad Real	111	1316	El Robledo	84.160,00	1.547,00	Cereal
3741	16 NOVIEMBRE 10,20 HORAS	César Rojas Navas Estación Via Crucis, 5 1º-D Ciudad Real (13003)	116	1748	El Robledo	27.631,00	664,00	Cereal
3770	16 NOVIEMBRE 10,25 HORAS	Dionisio Hernández Rojas Isas, 10 El Robledo (13114)	118	1610	El Robledo	8.160,00	308,00	Cereal
3690	16 NOVIEMBRE 10,30 HORAS	Domingo Galán Niñez Lara, 25 Sabadell (8206) Barcelona	114	1542	El Robledo	99.300,00	1.816,00	Cereal
3686		Domingo Puentes Hidalgo Hamán Cortés, 7 El Robledo (13114) Ciudad Real	114	1580	El Robledo	66.810,00	1.188,00	Cereal
3706		Domingo Puentes Hidalgo Hernán Cortés, 7 El Robledo (13114) Ciudad Real	113	1513	El Robledo	19.830,00	638,00	Regadío
3803	16 NOVIEMBRE 10,35 HORAS	Encarnación Niñez López Tiñostas Porzuna (13120) Ciudad Real	123	2787	El Robledo	69.310,00	2.662,00	Cereal
3699		Estefanía Jiménez Britz Finca Los Piruleños s/n El Robledo (13114) Ciudad Real	110	1173	El Robledo	17.490,00	696,00	Cereal
3722		Estefanía Jiménez Britz Finca Los Piruleños s/n El Robledo (13114) Ciudad Real	110	1177	El Robledo	39.530,00	1.816,00	Cereal
3676	16 NOVIEMBRE 10,40 HORAS	Eugenio Puentes Jiménez El Raso, 13 El Robledo (13114) Ciudad Real	116	1710	El Robledo	32.510,00	5.689,00	Cereal
3703		Eugenio Puentes Jiménez El Raso, 13 El Robledo (13114) Ciudad Real	116	1753	El Robledo	18.220,00	1.427,00	Cereal
3712		Eugenio Puentes Jiménez El Raso, 13 El Robledo (13114) Ciudad Real	113	1507	El Robledo	72.620,00	2.754,00	Regadío
3814	16 NOVIEMBRE 10,45 HORAS	Eulalia Gómez Colina Alfonso Fernández, 3 Bajo B Madrid (28011)	123	2815	El Robledo	70.390,00	583,00	Cereal
3765		Eulalia Muñoz Rojas Gran Capitán, 7 El Robledo (13114) Ciudad Real	120	2526	El Robledo	35.500,00	382,00	Cereal
3702	16 NOVIEMBRE 10,50 HORAS	Eusebio Palomares Orno, 2 El Robledo (13114) Ciudad Real	116	1754	El Robledo	58.470,00	747,00	Cereal
3729	16 NOVIEMBRE 10,55 HORAS	Felisa Hervás Sánchez Camino Viejo de Leganés, 115 Es: 1 4º-C Madrid (28025)	120	2522	El Robledo	56.870,00	2.044,00	Cereal
3771	16 NOVIEMBRE 11,00 HORAS	Francisca Hernández Rojas Cami Horas, 1 Meco (28880) Madrid	116	1809	El Robledo	8.160,00	292,00	Cereal
3727	16 NOVIEMBRE 11,05 HORAS	Francisca Jiménez Martín Boca del Camelar, s/n El Robledo (13114) Ciudad Real	123	2770	El Robledo	32.970,00	2.015,00	Cereal
3767		Francisca Jiménez Martín Boca del Camelar, s/n El Robledo (13114) Ciudad Real	116	1812	El Robledo	9.750,00	2.249,00	Cereal
3719	16 NOVIEMBRE 11,10 HORAS	Gloria Belido López Periodista Gil Sumiela, 58-3º Valencia (46025)	111	1315	El Robledo	31.160,00	553,00	Cereal
3811	16 NOVIEMBRE 11,15 HORAS	Gregorio Rodríguez Alonso San Sebastián, 89 Porzuna (13120) Ciudad Real	124	2848	El Robledo	19.805,00	1.595,00	Cereal
3815		Gregorio Rodríguez Romero San Sebastián, 89 Porzuna (13120) Ciudad Real	123	2810	El Robledo	112.560,00	1.358,00	Cereal
3695	16 NOVIEMBRE 11,20 HORAS	Herederos de Azafra Alonso Pablo Los Piruleños El Robledo (13114) Ciudad Real	111	1350	El Robledo	19.930,00	1.545,00	Regadío
3696		Herederos de Azafra Alonso Pablo Los Piruleños El Robledo (13114) Ciudad Real	111	1269	El Robledo	136.880,00	6.618,00	Cereal
3714	16 NOVIEMBRE 11,25 HORAS	Herederos de Cepeda García Vicente Navarimón, 34 El Robledo (13114) Ciudad Real	113	1505	El Robledo	24.650,00	518,00	Cereal

Fincas N.º	DIÁHORA	Propietario	Polígono	Parcela	Municipio Parcela	Superficie Parcela (m2)	Superficie a Ocupar (m2)	Calificación
3773	16 NOVIEMBRE 11,30 HORAS	Herederos de Garrido Robles Dioniso Ramón y Cajal, 10 2º-B Ciudad Real (13001)	116	1799	El Robledo	57.530,00	823,00	Cereal
3754	16 NOVIEMBRE 11,35 HORAS	Herederos de Laguna Espinosa Paulina Oca, 1 2º-D Getafe (28904) Madrid	120	2575	El Robledo	7.540,00	704,00	Cereal
3700	16 NOVIEMBRE 11,40 HORAS	Herederos de Muñoz Filol Jaime Faria Vno, 4 Valdepeñas (13300) Ciudad Real	116	1759	El Robledo	23.370,00	266,00	Regadío
3757	16 NOVIEMBRE 11,45 HORAS	Herederos de Rojas Garrido María Toledo, 42 Porzuna (13120) Ciudad Real	120	2570	El Robledo	13.920,00	1.247,00	Cereal
3795	16 NOVIEMBRE 11,50 HORAS	Herederos de Sánchez Dueña Segundo Ciudad Real, 11 Porzuna (13120) Ciudad Real	124	2839	El Robledo	78.840,00	2.610,00	Cereal
3805		Herederos de Sánchez Dueña Segundo Ciudad Real, 11 Porzuna (13120) Ciudad Real	124	2852	El Robledo	26.720,00	1.253,00	Cereal
3813		Herederos de Sánchez Dueña Segundo Ciudad Real, 11 Porzuna (13120) Ciudad Real	123	2816	El Robledo	36.510,00	2.258,00	Cereal
3756	16 NOVIEMBRE 11,55 HORAS	Inocencia Mauricio Gutiérrez Sánchez Nueva, 43 Porzuna (13120) Ciudad Real	120	2572	El Robledo	35.050,00	1.596,00	Cereal
3692	16 NOVIEMBRE 12,00 HORAS	José Ejeido Azafra Jiménez Libertad, 35 Es: 1 1º-F Ciudad Real (13004)	114	1539	El Robledo	18.000,00	1.903,00	Cereal
3736	16 NOVIEMBRE 12,05 HORAS	José Jiménez Rodríguez Tiñostas Porzuna (13120) Ciudad Real	120	2497	El Robledo	15.470,00	479,00	Cereal
3799		José Jiménez Rodríguez Tiñostas Porzuna (13120) Ciudad Real	124	2834	El Robledo	123.640,00	2.499,00	Cereal
3808		José Jiménez Rodríguez Tiñostas Porzuna (13120) Ciudad Real	124	2849	El Robledo	24.520,00	698,00	Cereal
3715	16 NOVIEMBRE 12,10 HORAS	José Luis Martín Martín (Y Otros) Ejército Español, 7 Porzuna (13120) Ciudad Real	113	1502	El Robledo	54.340,00	230,00	Cereal
3697	16 NOVIEMBRE 12,15 HORAS	Josefa Azafra Alonso Ciudad Real, 71 Porzuna (13120) Ciudad Real	110	1174	El Robledo	45.610,00	1.753,00	Cereal
3742		Josefa Azafra Alonso Ciudad Real, 71 Porzuna (13120) Ciudad Real	116	1741	El Robledo	73.720,00	1.162,00	Cereal
3691	16 NOVIEMBRE 12,20 HORAS	Juan Antonio Risco Ormeño Zarza El Robledo (13114) Ciudad Real	114	1540	El Robledo	10.060,00	570,00	Cereal
3698	16 NOVIEMBRE 12,25 HORAS	Juan Fernández Marugal Av. Portugal, 2 Toledo (45005)	110	1172	El Robledo	10.750,00	804,00	Cereal
3768	16 NOVIEMBRE 12,30 HORAS	Juan Hernández Rojas Zarza El Robledo (13114) Ciudad Real	116	1811	El Robledo	6.160,00	551,00	Cereal
3734	16 NOVIEMBRE 12,35 HORAS	Juan Sánchez López Gral. Castaños, 13 El Robledo (13114) Ciudad Real	120	2506	El Robledo	105.240,00	1.165,00	Cereal
3798	16 NOVIEMBRE 12,40 HORAS	Julián Sánchez Fernández H. Jiménez, 175 Porzuna (13120) Ciudad Real	124	2835	El Robledo	44.970,00	2.508,00	Cereal
3762	16 NOVIEMBRE 12,45 HORAS	Lorenzo Muñoz Rojas Av. Independencia, 54 El Robledo (13114) Ciudad Real	120	2526	El Robledo	35.500,00	381,00	Cereal
3679	16 NOVIEMBRE 12,50 HORAS	Mª Angeles Puentes Jiménez Calvano, 3 Porzuna (13120) Ciudad Real	116	1699	El Robledo	5.120,00	601,00	Olivar
3704		Mª Angeles Puentes Jiménez Calvano, 3 Porzuna (13120) Ciudad Real	113	1515	El Robledo	10.900,00	487,00	Cereal
3775		Mª Angeles Puentes Jiménez Calvano, 3 Porzuna (13120) Ciudad Real	116	1786	El Robledo	13.620,00	341,00	Cereal
3765	16 NOVIEMBRE 12,55 HORAS	Manuel Laguna Espinosa Gómez Forer, 51 1º-A Alfoar (46910) Valencia	120	2573	El Robledo	6.970,00	616,00	Cereal
3678	16 NOVIEMBRE 13,00 HORAS	Manuel Puentes Jiménez Via Láctea, 5 El Robledo (13114) Ciudad Real	116	1700	El Robledo	21.580,00	1.895,00	Olivar
3740	16 NOVIEMBRE 13,05 HORAS	María Mercedes Rojas Navas UR Fuentebella, 60 3º-B Parla (28981) Madrid	116	1748	El Robledo	27.631,00	664,00	Cereal
3764	16 NOVIEMBRE 13,10 HORAS	María Muñoz Rojas La Cruz, 7 Porzuna (13120) Ciudad Real	120	2526	El Robledo	35.500,00	382,00	Cereal
3766	16 NOVIEMBRE 13,15 HORAS	María Paz Rojas García Nueva, 35 Porzuna (13120) Ciudad Real	120	2523	El Robledo	32.100,00	1.639,00	Cereal
3687	16 NOVIEMBRE 13,20 HORAS	María Puentes Hidalgo Alayaya, 7 Ciudad Real (13005)	114	1579	El Robledo	30.540,00	1.181,00	Cereal
3707		María Puentes Hidalgo Alayaya, 7 Ciudad Real (13005)	113	1512	El Robledo	21.000,00	600,00	Regadío
3675	16 NOVIEMBRE 13,25 HORAS	Masa Común El Robledo (13114) Ciudad Real	116	1736	El Robledo	21.740,00	1.387,00	Ería
3701		Masa Común El Robledo (13114) Ciudad Real	116	1756	El Robledo	5.160,00	1.163,00	Cereal
3716		Masa Común El Robledo (13114) Ciudad Real	113	1504	El Robledo	6.910,00	344,00	Cereal
3724		Masa Común El Robledo (13114) Ciudad Real	110	1175	El Robledo	9.070,00	741,00	Cereal
3728		Masa Común El Robledo (13114) Ciudad Real	123	2769	El Robledo	19.360,00	2.023,00	Cereal
3732		Masa Común El Robledo (13114) Ciudad Real	120	2507	El Robledo	10.220,00	639,00	Cereal
3772		Masa Común El Robledo (13114) Ciudad Real	116	1807	El Robledo	14.402,00	326,00	Cereal
3797		Masa Común El Robledo (13114) Ciudad Real	124	2836	El Robledo	7.480,00	260,00	Cereal
3812		Masa Común El Robledo (13114) Ciudad Real	124	2844	El Robledo	41.770,00	2.721,00	Cereal
3668	16 NOVIEMBRE 13,30 HORAS	Melías Puentes Hidalgo Ejército Español, 12 El Robledo (13114) Ciudad Real	114	1576	El Robledo	268.200,00	2.594,00	Cereal
3711		Melías Puentes Hidalgo Ejército Español, 12 El Robledo (13114) Ciudad Real	113	1508	El Robledo	42.150,00	2.296,00	Regadío
3680	16 NOVIEMBRE 13,35 HORAS	Padina Puentes Jiménez Ifiguel Moncads, 2 3º-A Azcá de Henares (28804) Madrid	116	1698	El Robledo	8.190,00	293,00	Olivar

►SEGURIDAD

Dieciocho policías locales de la comarca asisten a un curso de judo verbal

LT / MIGUELTURRA
Un total de 18 agentes de la Policía Local de la comarca participaron el pasado viernes en un curso superior de comunicación táctica para policías (judo verbal), enmarcado en el programa de actualización en seguridad ciudadana, organizado por la Mancomunidad de Municipios del Campo de Calatrava.

La mayoría de los policías que participaron en el curso, según informaron fuentes municipales, proceden de los municipios de Almagro, Bolaños de Calatrava, Carrión de Calatrava, Miguelturra y Torralba de Calatrava. Esta formación complementa al curso básico que se celebró una semana antes.

El subinspector jefe de la Policía Local de Miguelturra, Elías Carrión, explicó que una buena formación en judo verbal «redundará en minimizar los conflictos, los problemas y en una mejor imagen de los agentes y de la institución a la que representan de cara a la sociedad».

►CULTURA

La UP impartirá también en el anejo de Peralvillo parte de su programación

Las clases de bailes de salón empezarán el día 14 para con el tiempo ampliar las actividades

• La Casa de la Cultura acogerá el viernes 13, dentro de la Red de Teatro de CLM, la obra 'En ocasiones veo armarios', a la que seguirá 'No hay ladrón que por bien no venga', de Narea.

LT / MIGUELTURRA
La concejala de Cultura del Ayuntamiento de Miguelturra, Esmeralda Muñoz, dio a conocer una novedosa iniciativa referente a la Universidad Popular de la localidad, ya que, «en breve», y debido a una demanda planteada especialmente desde el anejo de Peralvillo, se trasladarán algunas actividades

vinculadas a la UP a esta pedanía. En concreto, el monitor de bailes de salón impartirá también sus clases Peralvillo en el nivel de iniciación. Muñoz explicó que los vecinos de este anejo comenzarán a disfrutar de esta actividad a partir del 14 de noviembre. Además, con el tiempo «se irá ampliando la oferta», comentó Muñoz.

Por otra parte, la edil de Cultura presentó la programación de la Red de Teatros regional que, hasta final de año, se representará en la Casa de Cultura al precio de dos euros. Se trata de una selección de obras que comenzaron a principios de octubre, recordó Muñoz, con la actuación infantil *El sable y la paloma*, de la compañía Teatro



La concejala de Cultura, Esmeralda Muñoz, durante su intervención. / LT

de Malta. La siguiente obra es la que representará la compañía Las Grotesques, *En ocasiones veo armarios*. Así el próximo viernes 13 noviembre a las 22.00 horas, los interesados asistirán en la Casa de Cultura a un espectáculo «rápido, entretenido, y muy divertido».

El 27 de noviembre será el turno para *No hay ladrón que por bien no venga* de Teatro Narea, igualmente a las 22.00 horas se podrá ver esta adaptación de Darfo Fo, un autor políticamente inco-

recto, que como dramaturgo maneja los personajes cotidianos su antojo para mostrar las caras diferentes del ser humano.

The Graffiti Clasicos con su obra *16 cuerdas con mucho ritmo* pondrá el viernes 11 diciembre el broche de oro a las representaciones. Se trata de un grupo inglés formado por cuatro músicos de un talento e imaginación desbordantes con un espectáculo alegre y dinámico. Su repertorio incluye una selección de clásicos populares.

Finca Núm.	DÍA/HORA	Propietario	Polígono	Parcela	Municipio Parcela	Superficie Parcela (m2)	Superficie a Ocupar (m2)	Calificación
3713		Paulina Puentes Jiménez Miguel Moncada, 2 3ª-A Alcalá de Henares (28804) Madrid	113	1606	El Robledo	31.310,00	776,00	Regadío
3743		Paulina Puentes Jiménez Miguel Moncada, 2 3ª-A Alcalá de Henares (28804) Madrid	116	1740	El Robledo	93.270,00	2.537,00	Cereal
3774		Paulina Puentes Jiménez Miguel Moncada, 2 3ª-A Alcalá de Henares (28804) Madrid	116	1767	El Robledo	13.620,00	777,00	Cereal
3720	16 NOVIEMBRE 13,40 HORAS	Pedro Pablo Azafra Jiménez FN Los Pinetanos El Robledo (13114) Ciudad Real	111	1314	El Robledo	50.730,00	1.296,00	Cereal
3721		Pedro Pablo Azafra Jiménez FN Los Pinetanos El Robledo (13114) Ciudad Real	111	1313	El Robledo	20.100,00	561,00	Cereal
3681	16 NOVIEMBRE 13,45 HORAS	Petra Puentes Jiménez CR. De Lominchar, 17 Racas (45211) Toledo	116	1697	El Robledo	8.600,00	338,00	Olivar
3705		Petra Puentes Jiménez CR. De Lominchar, 17 Racas (45211) Toledo	113	1514	El Robledo	10.790,00	607,00	Cereal
4107	16 NOVIEMBRE 13,50 HORAS	Petra Vidal Sánchez Carmen, 21 Bajo D Ciudad Real (13003) Ciudad Real	124	3772	El Robledo	16.630,00	394,00	Cereal
3759	16 NOVIEMBRE 13,55 HORAS	Pilar Rojas Sazanagos Av. Independencia, 5 El Robledo (13114) Ciudad Real	120	2530	El Robledo	15.900,00	1.420,00	Cereal
3800	16 NOVIEMBRE 14,00 HORAS	Rosa María Jiménez Rodríguez Real, 102 Porzuna (13120) Ciudad Real	124	2834	El Robledo	123.640,00	2.499,00	Cereal
3809		Rosa María Jiménez Rodríguez Real, 102 Porzuna (13120) Ciudad Real	124	2849	El Robledo	24.520,00	698,00	Cereal
3725	17 NOVIEMBRE 9,30 HORAS	Rosa Rodríguez Alonso Tifosillas Porzuna (13120) Ciudad Real	123	2774	El Robledo	58.170,00	1.803,00	Cereal
3802		Rosa Rodríguez Alonso Tifosillas Porzuna (13120) Ciudad Real	124	2833	El Robledo	27.510,00	476,00	Cereal
3804		Rosa Rodríguez Alonso Tifosillas Porzuna (13120) Ciudad Real	123	2788	El Robledo	106.640,00	1.577,00	Cereal
3807		Rosa Rodríguez Alonso Tifosillas Porzuna (13120) Ciudad Real	124	2846	El Robledo	71.630,00	1.401,00	Cereal
3738	17 NOVIEMBRE 9,35 HORAS	Rosa Rojas García Zarza El Robledo (13114) Ciudad Real	120	2493	El Robledo	29.400,00	1.160,00	Cereal
3739	17 NOVIEMBRE 9,40 HORAS	Rosalía y Eugenio Ángel Rojas Navas Estación Via Crucis, 5 1º-D Ciudad Real (13003) Ciudad Real	116	1746	El Robledo	27.631,00	1.326,00	Cereal
3726	17 NOVIEMBRE 9,45 HORAS	Rústicas Miguel Núñez, S.L. Alameda, 13 - Cobeja (45291) Toledo	123	2773	El Robledo	123.630,00	4.134,00	Cereal
3737		Rústicas Miguel Núñez, S.L. Alameda, 13 - Cobeja (45291) Toledo	120	2494	El Robledo	182.250,00	2.363,00	Cereal
3745		Rústicas Miguel Núñez, S.L. Alameda, 13 - Cobeja (45291) Toledo	123	2802	El Robledo	38.690,00	280,00	Cereal
3746		Rústicas Miguel Núñez, S.L. Alameda, 13 - Cobeja (45291) Toledo	123	2801	El Robledo	35.430,00	512,00	Cereal
3747		Rústicas Miguel Núñez, S.L. Alameda, 13 - Cobeja (45291) Toledo	123	2800	El Robledo	90.090,00	781,00	Cereal
3746		Rústicas Miguel Núñez, S.L. Alameda, 13 - Cobeja (45291) Toledo	123	2799	El Robledo	68.850,00	527,00	Cereal
3749		Rústicas Miguel Núñez, S.L. Alameda, 13 - Cobeja (45291) Toledo	123	2796	El Robledo	69.530,00	888,00	Cereal
3750		Rústicas Miguel Núñez, S.L. Alameda, 13 - Cobeja (45291) Toledo	123	2789	El Robledo	43.270,00	2.169,00	Cereal
3693	17 NOVIEMBRE 9,55 HORAS	Sinesio Azafra Alonso Fc. Los Pinetanos El Robledo (13114) Ciudad Real	114	1534	El Robledo	290.150,00	2.500,00	Cereal
3694		Sinesio Azafra Alonso Fc. Los Pinetanos El Robledo (13114) Ciudad Real	111	1354	El Robledo	10.550,00	1.482,00	Regadío

Finca Núm.	DÍA/HORA	Propietario	Polígono	Parcela	Municipio Parcela	Superficie Parcela (m2)	Superficie a Ocupar (m2)	Calificación
3753	17 NOVIEMBRE 10,00 HORAS	Socorro Caro Frenón Zacatena, 10 Damiel (13250) Ciudad Real	120	2581	El Robledo	56.400,00	6.021,00	Cereal
3730		Socorro Caro Frenón Zacatena, 10 Damiel (13250) Ciudad Real	120	2508	El Robledo	47.530,00	2.621,00	Cereal
3794	17 NOVIEMBRE 10,05 HORAS	Ventura Gutiérrez Sánchez Av. Lagunas de Ruedera, 28 4ª Ciudad Real (13005) Ciudad Real	124	2841	El Robledo	56.560,00	8.895,00	Cereal
3677	17 NOVIEMBRE 10,10 HORAS	Vicente Puentes Jiménez Gran Capitán, 7 El Robledo (13114) Ciudad Real	116	1705	El Robledo	50.830,00	2.868,00	Cereal
3682		Vicente Puentes Jiménez Gran Capitán, 7 El Robledo (13114) Ciudad Real	116	1696	El Robledo	15.050,00	185,00	Cereal
3689		Vicente Puentes Jiménez Gran Capitán, 7 El Robledo (13114) Ciudad Real	114	1577	El Robledo	46.790,00	1.577,00	Cereal
3776		Vicente Puentes Jiménez Gran Capitán, 7 El Robledo (13114) Ciudad Real	116	1763	El Robledo	17.950,00	266,00	Cereal
3801	17 NOVIEMBRE 10,15 HORAS	Yolanda Jiménez Rodríguez Salzillo, 1 Es. DR. 3º-C Mostoles (28932) Madrid	124	2834	El Robledo	123.640,00	2.498,00	Cereal
3810		Yolanda Jiménez Rodríguez Salzillo, 1 Es. DR. 3º-C Mostoles (28932) Madrid	124	2849	El Robledo	24.520,00	698,00	Cereal
3777	17 NOVIEMBRE 13,00 HORAS	Agropecuaria El Gargantón, S.L. Finca El Gargantón Piedrabuena (13100) Ciudad Real	27	1310	Piedrabuena	190.112,00	2.334,00	Cereal
3778		Agropecuaria El Gargantón, S.L. Finca El Gargantón Piedrabuena (13100) Ciudad Real	27	1309	Piedrabuena	670.514,00	7.278,00	Cereal
3780		Agropecuaria El Gargantón, S.L. Finca El Gargantón Piedrabuena (13100) Ciudad Real	27	1308	Piedrabuena	6.477,00	6.477,00	Erial
3782		Agropecuaria El Gargantón, S.L. Finca El Gargantón Piedrabuena (13100) Ciudad Real	26	1307	Piedrabuena	1.045.992,00	1.901,00	Pinar maderable
3783		Agropecuaria El Gargantón, S.L. Finca El Gargantón Piedrabuena (13100) Ciudad Real	26	1306	Piedrabuena	611.508,00	5.547,00	Pinar maderable
3784		Agropecuaria El Gargantón, S.L. Finca El Gargantón Piedrabuena (13100) Ciudad Real	26	1302	Piedrabuena	7.839.653,00	27.776,00	Cereal
3779	17 NOVIEMBRE 13,15 HORAS	Explotaciones Varas, S.A. Finca Casarejo Piedrabuena (13100) Ciudad Real	27	1325	Piedrabuena	232.615,00	12.421,00	Pinar maderable
3781		Explotaciones Varas, S.A. Finca Casarejo Piedrabuena (13100) Ciudad Real	27	1305	Piedrabuena	102.380,00	12.347,00	Pinar maderable
3785		Explotaciones Varas, S.A. Finca Casarejo Piedrabuena (13100) Ciudad Real	27	1326	Piedrabuena	50.563.250,00	19.940,00	Matorral
3786	17 NOVIEMBRE 13,25 HORAS	Fernando Vega Sanz Juan Bravo, 5 Madrid (28006) Madrid	26	1315	Piedrabuena	37.434.934,00	12.652,00	Matorral
3790	17 NOVIEMBRE 11,00 HORAS	Antonia Nieto Leal PS. Prado, 2 Es: 1 4ª Ciudad Real (13001) Ciudad Real	328	3211	Porzuna	1.690,00	493,00	Cereal
3791	17 NOVIEMBRE 11,05 HORAS	Ascensión Sánchez de la Oveja Av. Gregorio Gea, 83 2º-10 Mistata (46820) Valencia	328	3212	Porzuna	2.620,00	282,00	Cereal
3789	17 NOVIEMBRE 11,10 HORAS	Estrella Vidal Sánchez Ciprés, 1 1º-D - Ciudad Real (13002) Ciudad Real	328	3210	Porzuna	1.370,00	508,00	Cereal
3787	17 NOVIEMBRE 11,15 HORAS	Herederos de Sánchez Dueña Segundo Ciudad Real, 11 Porzuna (13120) Ciudad Real	328	3208	Porzuna	3.650,00	793,00	Cereal
3792	17 NOVIEMBRE 11,20 HORAS	Josefa Gutiérrez Sánchez Cigüela, 2 - Ciudad Real (13002) Ciudad Real	328	3213	Porzuna	3.676,00	13,00	Cereal
3788	17 NOVIEMBRE 11,25 HORAS	Julian Sánchez Fernández H. Jiménez, 175 Porzuna (13120) Ciudad Real	328	3209	Porzuna	1.500,00	510,00	Cereal

►LABORAL

Permanece en la UVI un empleado de una bodega tras sufrir un accidente

Ocurrió en las bodegas de una empresa de vinos de Socuéllamos cuando realizaba labores de limpieza y las causas están siendo investigadas por la Policía Judicial, Trabajo y UGT

• El trabajador se encontraba solo cuando se produjo el accidente laboral en la zona de barricas y se quedó inconsciente en el suelo hasta que lo encontraron unos compañeros.

PILAR MUÑOZ / CIUDAD REAL

Un delegado sindical de UGT se encuentra ingresado en la Unidad de Cuidados Intensivos en estado muy grave a consecuencia de las lesiones que sufrió mientras trabajaba en la bodega de la empresa de Alcoholes y Vinos (Alvisa) de Socuéllamos. El accidente laboral se produjo el pasado jueves, aunque hasta ayer no trascendió.

Manuel Parra, de 59 años, casado y padre de dos hijas, sufrió un traumatismo craneo-encefálico y su pronóstico es grave, según el parte médico facilitado ayer a este diario por el Hospital General de Ciudad Real donde está ingresado desde el pasado jueves.

Las causas del accidente laboral están siendo investigadas por la Policía Judicial y los técnicos de Prevención Laboral de la Delegación de Trabajo. Desde UGT, sindicato al que pertenecía y del que era delegado, también se están investigando las causas a través del personal técnico, según indicó a este periódico la secretaria de Acción Sindical y Salud Laboral de la Unión Provincial, Victoria Martín, quien expresó la preocupación de todos sus compañeros por el estado de salud de Manuel Parra, que precisamente participó hace unos días en la negociación del convenio para el sector vitivinícola.

Martín explicó que UGT ha abierto una investigación porque al encontrarse solo cuando se produjo el accidente y caer inconsciente «no se sabe cómo se produjo el accidente». No obstante, señaló



El trabajador permanece ingresado en la UCI del Hospital General de Ciudad Real en estado muy grave. / TOMÁS FERNÁNDEZ

que todo parece indicar que ocurrió cuando Manuel Parra estaba realizando labores de limpieza en la zona de barricas.

«Creemos que se le soltó la manguera y le golpeó con fuerza en la parte derecha de la cabeza, perdiendo el conocimiento». Por ello, no se sabe a qué hora se produjo el accidente laboral, ya que «cuando ocurrió estaba solo».

Sin embargo, fuentes del Hospital General de Ciudad Real indicaron que, al parecer, se cayó desde lo alto de una cuba de la bodega. Sea como fuere, para UGT «algo falló» y no entienden «cómo estaba solo haciendo esas labores porque puede surgir cualquier problema o accidente como ocurrió».

La responsable de Acción Sindical y Salud Laboral de la Unión Provincial de UGT aseguró que

UGT asegura que el trabajador conocía «muy bien su oficio y era cuidadoso y prudente»

Manuel Parra tenía un contrato indefinido, «conocía muy bien su oficio y era cuidadoso y prudente». Por ello, insiste en que no saben qué ha podido pasar, aunque «está claro que algo ha fallado», reiteró.

De ahí que hayan decidido abrir también una investigación para esclarecer las causas del accidente laboral y «si ha habido negli-

gencia por parte de la empresa», precisó.

Victoria Martín explicó que cuando lo encontraron los compañeros intentaron reanimarle y llamaron rápidamente a los equipos de emergencia. En un principio fue trasladado en helicóptero al hospital de Tomelloso y posteriormente a Ciudad Real. Según Martín, el domingo fue intervenido quirúrgicamente y se encuentra en coma inducido.

La responsable sindical aseguró que de momento «nuestra máxima es que se recupere» y «estar a disposición de su mujer y de sus dos hijas».

Por último, comentó que en lo que va de año «lamentablemente» se han producido en la provincia de Ciudad Real siete accidentes laborales.

►VALDEPEÑAS

Los representantes del Consejo Local de Infancia serán elegidos durante una acampada

LT / VALDEPEÑAS

Las concejalías de Servicios Sociales, Educación y Juventud del Ayuntamiento de Valdepeñas organizan este fin de semana una acampada juvenil en el albergue El Cañaveral, que pretende buscar a los representantes de los jóvenes que se incorporarán al Consejo Municipal de Infancia y Adolescencia que se creó hace ya año y medio, con lo que se cumple «una importante promesa electoral»; según informó el edil de Juventud, Educación y Deportes, Felipe Rodríguez.

«La prioridad del consejo es dar voz a los adolescentes y niños que suponen un sector muy importante de la ciudad, ya que la población hasta los 16 años asciende a más de 5.000 chicos y chicas», apuntó el responsable municipal, que recordó que serán cuatro los alumnos elegidos de los colegios públicos y concertados, dos con edades comprendidas entre los 10 y 12 años, y otros dos con edades entre los 12 y 16 años, para tener representación en esta comisión ligada al Consejo como órgano consultivo.

Para ello, 26 alumnos seleccionados por su perfil participativo, dos jóvenes de cada centro educativo de la localidad, participarán en esta acampada a la que también acudirán miembros de diferentes asociaciones y colectivos implicados en la infancia como los Scouts o grupos de las distintas ludotecas. El objetivo es suavizar el sistema «serio y rígido» del Consejo Municipal de Infancia.

►VALDEPEÑAS

La madrileña Concha García gana el certamen Gregorio Prieto

LT / VALDEPEÑAS

La artista madrileña Concha García ha sido galardonada con el primer premio del XIX Certamen de Dibujo Gregorio Prieto, dotado con 6.000 euros, por la obra *Butaca*. El segundo premio, dotado con 5.000 euros, recayó en Miguel Ángel Fernández, natural de Yeste (Albacete) y residente en Berlín, por el trabajo titulado *Sombras*. Con las 44 obras seleccionadas se montará una exposición en el Museo que la Fundación Gregorio Prieto tiene en Valdepeñas y que podrá visitarse desde el 21 de noviembre al 31 de diciembre de 2008.

►VALDEPEÑAS

La IV Feria de la Tapa abrirá sus puertas el día 12 con un premio al mejor maridaje

LT / VALDEPEÑAS

La iniciativa que lleva el sobrenombre de *Entre tapas* celebra este año su cuarta edición con un total de 24 establecimientos adheridos, siete más que en la edición anterior, y que durante quince días (del 12 al 27 de noviembre) ofrecerán su tapa especial y copa de vino de Valdepeñas al precio de 2,50 euros, en un horario regulado

de 13.30 a 16.00 horas y de 20.30 a 23.30 horas.

Este año como novedad se entregará el premio al Mejor maridaje vino de Valdepeñas y tapa elaborada que concederá el CRDO.

Durante la presentación de esta iniciativa, el edil de Cultura y Turismo, Manuel López Rodríguez, destacó el trabajo llevado a cabo en los cuatro últimos años

desde la Concejalía Turismo y Cultura y la Asociación de Hosteleros de Valdepeñas (Ahosval), que sirvió para que la iniciativa haya cobrado una gran importancia que «se trasmite al ambiente que se crea en la ciudad dando una imagen turística y gastronómica».

En este sentido, López Rodríguez quiso reiterar el éxito de la Feria de la Tapa a la que acuden

ciudadanos de toda la comarca y que ya han copiado otras ciudades de la provincia como Ciudad Real, Alcázar de San Juan o Manzanares.

Para su celebración, por cuarto año consecutivo, el comité organizador ha elaborado un librito, con formato similar al de la programación cultural, que se podrá recoger en los establecimientos.

PANORAMA

VISO DEL MARQUÉS

Concluye el taller de empleo con el que se rehabilitó el mercado

LT / VISO

El alcalde de Viso, Julián Camacho, y el delegado provincial de Trabajo, Luis Díaz-Cacho, clausuraron el taller de empleo, que comenzó su andadura en octubre del pasado año.

Camacho destacó que «los alumnos han tenido durante este año la posibilidad de prepararse laboralmente para especializarse y poder optar a un puesto de trabajo». «Un taller que ha trabajado intensamente en la localidad y ha permitido la remodelación del mercado municipal», recordó. Camacho destacó que los alumnos se han especializado en un tipo de soldadura muy específico que les permitirá optar a un puesto de trabajo en el mercado laboral.

Por su parte el delegado de Trabajo de la Junta de Comunidades hizo alusión a la importancia de la colaboración entre las administraciones y se refirió a la especialización como una de las formas de apostar por el empleo.

El taller de empleo comenzó hace un año y han participado diez alumnos, ocho chicos y dos chicas. La formación se ha alternado con la práctica profesional, especializándose en soldadura. En total han sido 13 módulos, nueve en función de la especialidad y cuatro de cultura. Un taller que ha rehabilitado el mercado municipal en su año de duración y en el que se han empleado cerca de 2.000 horas.



Clausura del taller de empleo de Viso del Marqués. / LT

GRANÁTULA DE CALATRAVA

Joana García, elegida nueva presidenta del PP local ■ Joana García es la nueva presidenta local del PP de Granátula, elegida por unanimidad de los militantes de la localidad en el congreso local celebrado recientemente. García sustituye en el cargo a Antonio Sanroma, que tam-

bién fue alcalde de Granátula de Calátrava durante 20 años. Según informaron desde el Partido Popular, la nueva junta la componen, además de Joana García como presidenta, Carlos Javier Ruez como secretario; Félix Herrera como tesorero y Antonio Sanroma, Félix Romero y Damián Cañizares como vocales.

ALHAMBRA



Una piscina para la pedanía de Pozo de la Serna. El alcalde de Alhambra, Ramón Gigante, fue recibido ayer por el presidente de la Diputación, Nemesio de Lara. Gigante manifestó su interés porque las administraciones financien una piscina en Pozo de la Serna. Durante el encuentro, el regidor le presentó varios proyectos como la instalación de saneamiento en un tramo de la antigua carretera de Carrizosa. / LT

OCIO

La Semana de la Infancia regresa a La Solana del 14 al 22 de noviembre

Películas, juegos, campeonatos de fútbol y un parque de atracciones en el pabellón Antonio Serrano son algunas de las actividades

LA TRIBUNA / LA SOLANA

La concejala de Educación, Aurora Jiménez, presentó la Semana de la Infancia de este año, más conocida como Infantisol, y que se celebrará desde el 14 hasta el 22 de noviembre.

Las actividades comenzarán los días 14 y 15 con la proyección en el Teatro Tomás Barrera de la película *G-Force, licencia para espiar*. Del 16 al 19 de noviembre se celebrarán los multicampeonatos (dominó, juego de la oca, pirámide del saber, tabú y pictionary),

con diferentes categorías según edades (3 y 4 años, de 5 a 7, de 8 a 10 y de 11 a 13). En las mismas fechas se disputarán también el campeonato de fútbol y el de billar. El día 20 la cita es con la gymkhana, a las 17.30 horas, en la plaza Mayor.

Durante el fin de semana habrá dos eventos importantes. Por un lado, el sábado 21, a las 11 horas, se celebrarán los Juegos Cooperativos, Juegos de la Amistad, donde la ayuda de los participantes entre unos y otros es funda-

mental para ganar el juego. Por otro lado, ese mismo día ya por la tarde, a partir de las 16.30 horas, se disputará el cuarto campeonato infantil de fútbol-chapas en el pabellón Antonio Serrano.

Las actividades se cerrarán como cada año con Infantilandia y su pequeño parque de atracciones montado en la pista del pabellón Antonio Serrano, con entrada gratuita. Se cerrará la semana con la entrega de premios de todas estas competiciones.

ALMAGRO

La berenjena se prepara para los premios Gran Selección

EFE / ALMAGRO

El Parador Nacional de Turismo de Almagro fue el escenario de la cuarta sesión oficial de cata de la berenjena de Almagro. Con esta cata, explicó ayer el gerente de la Indicación Geográfica Protegida Berenjena de Almagro, Ángel Castro, se sentarán las bases para poder calificar con la mayor objetividad posible la que será designada

como mejor berenjena del año y que será acreedora al premio Gran Selección de Castilla-La Mancha en su modalidad de Berenjena de Almagro Embuchada.

Los premios Gran Selección reconocen la labor y calidad de los productos de aquellas empresas que debidamente acreditadas pueden optar a ellos, lo que les supone una importante prima de ca-

ra a su imagen de marca y estimación en el mercado, merced a las múltiples campañas de promoción que realiza la Consejería de Agricultura de Castilla-La Mancha de los productos galardonados. Para poder participar en estos premios, los fabricantes de berenjena de Almagro deberán haber superado previamente múltiples controles de calidad.



EXCMO. AYUNTAMIENTO DE PEDRO MUÑOZ

ANUNCIO

INNOVACIÓN DEL PLAN DE ORDENACIÓN MUNICIPAL (Artículo 152.2 del Decreto 248/2004, de 14 de septiembre, por el que se aprueba el Reglamento de Planeamiento de la Ley 2/1998, de 4 de junio, de Ordenación del Territorio y de la Actividad Urbanística)

Mediante resolución de Alcaldía nº 966 de fecha 21 de Octubre de 2009, se ha resuelto someter a información pública la modificación del Plan de Ordenación Municipal de Pedro Muñoz (Ciudad Real).

Al objeto de dar cumplimiento a lo dispuesto en el artículo 135.2 del Reglamento de Planeamiento y artículo 36.2 del Decreto Legislativo 1/2004, de 28 de diciembre, por el que se aprueba el Texto Refundido de la Ley de Ordenación del Territorio en Castilla-La Mancha, se somete la innovación del Plan de Ordenación Municipal a información pública por un periodo de TREINTA días, publicándose al efecto anuncio en el Diario Oficial de Castilla-La Mancha y en uno de los diarios de mayor difusión de la localidad, período que empezará a contar a partir de la publicación del último de los anuncios mencionados.

Durante el expresado plazo, cualquier persona podrá examinar el citado documento en la Secretaría del Ayuntamiento, en horario de 10 a 14 horas, y presentar alegaciones en su caso.

Pedro Muñoz, a 21 de Octubre de 2009

EL ALCALDE
Fdo. Angel Exojo Sánchez-Cruzado

►CALZADA DE CALATRAVA

La biblioteca motiva a los calzadeños a leer más con una nueva programación

'Lectura, tu deporte favorito' propone desde hoy al 19 de noviembre cuentacuentos, teatro y encuentros con escritores e ilustradores

• Las actividades culturales arrancan hoy con el cuentacuentos Rodorin, que amenizará la jornada con sus historias para alumnos de Educación Infantil en dos sesiones.

LT / CALZADA DE CALATRAVA El Ayuntamiento de Calzada, a través de su Concejalía de Cultura y de la Biblioteca Municipal, organiza 'Lectura, tu deporte favorito' un programa repleto de encuentros, teatro y cuentacuentos que animarán a todos los calzadeños a continuar con su hábito lector. Las actividades tendrán lugar desde hoy hasta el 19 de noviembre, en la biblioteca, según informó ayer el Ayuntamiento.

Las propuestas dan comienzo hoy con un cuentacuentos a cargo de Rodorin, que amenizará la jornada con sus cuentos para alumnos de Educación Infantil en dos sesiones, para que nadie se quede sin su cuento. Mañana tendrá lugar el encuentro con el ilustrador y dibujante de cómic Kikó Dasilva, conocido por sus trabajos en las revistas de historietas *Golfito*, *BD Banda*, *Mister Ky* y *El Jueves*, quien relatará sus experiencias a alumnos de cursos de ESO.

«Desde el Ayuntamiento de Calzada apostamos por la lectura como motor de la educación, y cuanto antes se empiece, mejor», indicó Loren de la Calle, concejala de Cultura. «Las actividades buscan el entretenimiento y la diversión a la vez que incluyen un trasfondo que incentiva a la lectura», añadió.

Las actividades continuarán para todos los amantes de la lectura, el martes 10 de noviembre,



Un vecino de Calzada utiliza las instalaciones de la Biblioteca Municipal. /LT

Loren de la Calle:
«El Consistorio apuesta por la lectura como motor de la educación»

con *El Lápiz Mágico*, un encuentro con el ilustrador y mago Gustavo Otero, quien mostrará el lado mágico de la lectura para grandes y pequeños, según apuntaron las mismas fuentes del Consistorio calzadeño.

El miércoles, día 11, la Biblioteca Municipal recibirá al escritor Pablo Albo, autor de obras como *El Tragaldabas* y ganador de los premios Lazarillo con la obra *Diógenes* y el *Vila d'Ibi* con *Marabajo*, en un encuentro para todos los aficionados a la lectura.

El teatro también estará presente en el programa *Lectura, tu deporte favorito*, con la obra de títeres *Pequeñeces*, a cargo del grupo teatral Tropos.

El broche de oro a las actividades de animación a la lectura que propone la biblioteca y la Concejalía de Cultura lo pondrá el cuentacuentos Félix Albo con sus narraciones e historias para todas las edades.

►MORAL DE CALATRAVA

La música será la protagonista de la actividad cultural del mes

LT / MORAL DE CALATRAVA La Concejalía de Cultura de Moral de Calatrava, en colaboración con la Red de Teatros de Castilla-La Mancha y la Diputación de Ciudad Real, ofrece este mes de noviembre una programación cultural en la que la música será la auténtica protagonista, en el mes de Santa Cecilia, patrona de este gremio.

El primer homenaje tendrá lugar el sábado cuando el grupo Ma-

zantini baile, en el Auditorio Municipal a partir las 20.30 horas, los ritmos y bailes propios de la tierra manchega. Este grupo ganó una copa del mundo de jotas con la jota cristeña.

El teatro se hará un hueco el 13 de noviembre con la representación de *Rosa pide un deseo*, a cargo de la compañía Ambulantes Teatro. La obra propone al espectador una reflexión sobre el consumismo a través de una trama

que presenta a dos mujeres que tratan de escapar de la vorágine consumista.

Ya el 22 de noviembre, día de Santa Cecilia, la protagonista será la Agrupación Musical La Lira, que tomará con sus sonidos el Auditorio Municipal desde las 20.30 horas.

El testigo lo tomará el 28 de noviembre la Agrupación Nuestro Padre Jesús Redentor, también en el auditorio a la misma hora.

PANORAMA

PEDRO MUÑOZ

La asociación Renacer de Pedro Muñoz inaugura su nueva sede en Pozo Nuevo

LT / PEDRO MUÑOZ

La Asociación Renacer de Pedro Muñoz cuenta con una sede mucho más amplia tras la incorporación de una nueva sala construida junto a la ya existente en las antiguas aulas del Pozo Nuevo. En la inauguración de este nuevo espacio, el concejal de Sanidad, Mariano Muñoz, destacó el «papel insustituible» de esta asociación que «constituye un recurso comunitario muy importante». Aseguró que la cesión de este edificio por parte del Ayuntamiento en 2002 «es una de las mejores inversiones que ha podido hacer el pueblo de Pedro Muñoz».

Muñoz, que estuvo acompañado por la concejala de Participación Ciudadana, Encarnación Huertas, afirmó que «el alcoholismo constituye uno de los mayores problemas de sa-

lud pública, además de ser una de las enfermedades de mayor repercusión biológica, psicológica y social» y apuntó que esta enfermedad hay que tratarla no sólo desde el ámbito sanitario sino también desde el acompañamiento y con la ayuda de asociaciones como Renacer.

Por su parte, el presidente de la asociación, Julio Escudero, destacó que la inauguración de esta ampliación supone «otro logro para nosotros y para el pueblo» y añadió que el objetivo de este colectivo es «acoger a las familias que están derrotadas por el alcohol y por las drogas, ofrecerles información, acompañarlas a los centros adecuados y hacerles un seguimiento». Renacer cuenta entre sus socios con un importante número de familias de toda la comarca.



Asistentes a la inauguración de la nueva sede del colectivo. /LT

EXCMO. AYUNTAMIENTO DE PEDRO MUÑOZ
ANUNCIO

PROYECTO DE REPARCELACIÓN DEL PROGRAMA DE ACTUACIÓN URBANIZADORA DENOMINADO "SECTOR 11" DEL PLAN DE ORDENACIÓN MUNICIPAL DE PEDRO MUÑOZ (CIUDAD REAL)

Tras haberse acordado modificaciones a instancias del Registro de la Propiedad de Alcázar de San Juan del Proyecto de Reparcelación del Programa de Actuación Urbanizadora del Sector 11 del Plan de Ordenación Municipal de Pedro Muñoz (Ciudad Real), con carácter previo a su inscripción en el Registro de la Propiedad, y con posterioridad al periodo de información pública, y a la aprobación del mismo. El Alcalde-Presidente dictó la siguiente resolución: aprobar el Proyecto de Reparcelación del Programa de Actuación Urbanizadora del "Sector 11", presentado por la mercantil NUEVO MILENIO RESIDENCIAL DE VIVIENDAS, S.L.

Contra el presente acuerdo, que pone fin a la vía administrativa, podrá interponerse recurso potestativo de reposición ante el Pleno de este Ayuntamiento, en el plazo de un mes contados desde el día siguiente a su publicación, de acuerdo con lo dispuesto en el art. 117 de la Ley 30/1992, de 26 de Noviembre, de Régimen Jurídico de las Administraciones Públicas y del Procedimiento Administrativo Común.

Contra la desestimación del Recurso de Reposición podrá interponerse recurso Contencioso Administrativo en el plazo de dos meses contados desde el día siguiente a aquel en el que se notifique la resolución expresa del mismo, o en el de seis meses contados desde el día siguiente al transcurso de un mes desde la interposición de dicho recurso de reposición sin que se haya dictado resolución expresa, ante el Juzgado de lo Contencioso Administrativo de Toledo, de acuerdo con el Artículo 46.1 y 4 de la Ley 29/1998, de 13 de Julio, reguladora de la Jurisdicción Contencioso Administrativa.

De no interponerse el anterior recurso de reposición, podrá interponerse directamente recurso Contencioso-Administrativo, ante el mismo órgano citado anteriormente, en el plazo de dos meses contados desde el día siguiente a la publicación de este Acuerdo, de conformidad con el artículo 46.1 de la citada Ley 29/1998.

No obstante podrá interponerse cualquier otro que se considere procedente en Derecho.

Pedro Muñoz, 26 de octubre de 2009
EL ALCALDE
Fdo. Ángel Exojo Sánchez-Cruzado

FINANZAS

FUSIÓN ENTRE CCM Y CAJASTUR

CCM seguirá siendo una caja y gestionará su cartera empresarial

El negocio bancario se ejecutará bajo la marca comercial 'Caja Castilla-La Mancha' y a través del banco Liberta, participado al 100% entre la entidad regional y Cajastur

• Según informan a La Tribuna fuentes de conocedoras de la operación, será la caja regional quien decida cómo sanear sus activos inmobiliarios y qué hacer con el Aeropuerto de Ciudad Real.

C.S.R./AGENCIAS / TOLEDO

Tras el anuncio relámpago del Banco de España a última hora del martes, ayer se fueron despejando las primeras incógnitas en torno a la unión entre CCM y Cajastur y que, a grandes rasgos, pasaban por saber si la entidad regional seguiría manteniendo su status de caja de ahorros, o si se convertiría en una suerte de banco, al tener que operar a través de Liberta, antiguo Banco del Noroeste. En este sentido, fuentes conocedoras de la operación aclararon a La Tribuna que «CCM seguirá siendo una caja, tendrá el 25% de Liberta, su propia obra social y su corporación industrial». Tres ámbitos en los que «seguirá dependiendo de la Ley de Cajas», aseguran.

En concreto, el negocio bancario se ejecutará bajo la marca comercial 'CCM' y a través de Liberta, banco participado exclusivamente por Cajastur y la entidad castellano-manchega, al 75 y 25 por ciento respectivamente. Mientras, la caja regional seguirá manteniendo su actual estructura y órganos de gobierno, gestionando directamente su obra social y su cartera de empresas participadas.

Cómo participará la caja castellano-manchega en Liberta y el número de representantes que senta-

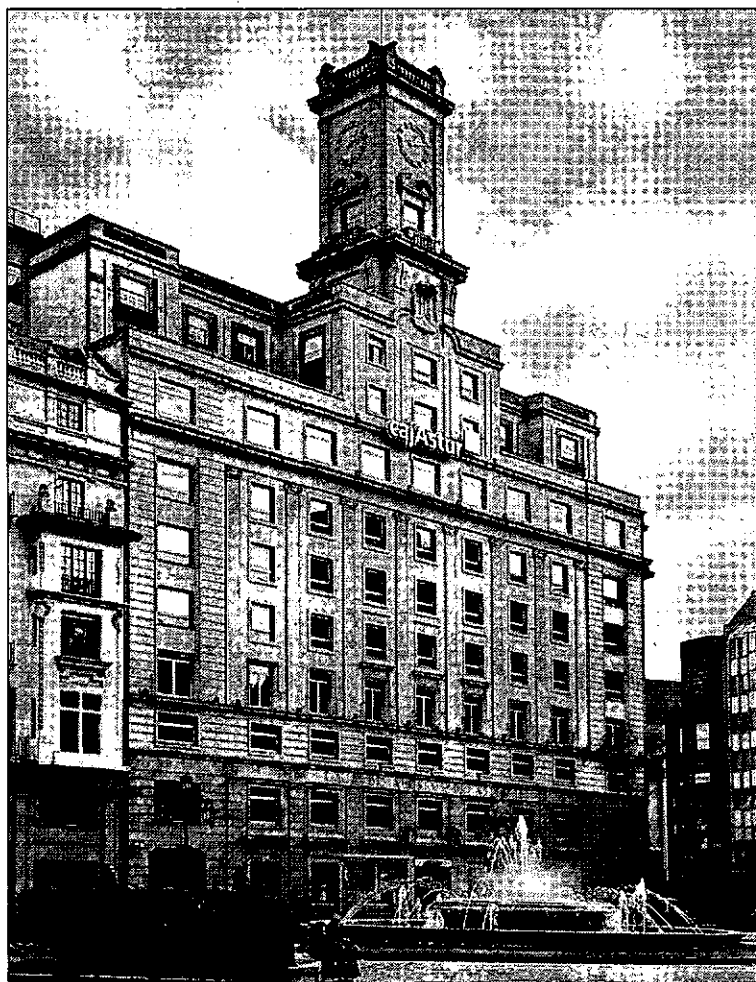

Cajastur es la entidad de referencia del Principado.

rá en su consejo de administración son, en estos momentos, los flecos por rematar en la negociación que ahora se abre.

Otras de las dudas que plantea esta fusión parcial es qué ocurrirá con los activos inmobiliarios de CCM, muy dañados por la crisis, y con proyectos como el Aeropuerto

de Ciudad Real. En este caso, será CCM, y no Cajastur, quien decida cómo sanear sus activos inmobiliarios y qué hacer con el Aeropuerto, afirman fuentes de la operación.

La integración con Cajastur también incluye una especie de seguro para contrarrestar los efectos de la morosidad de CCM (del 17%)

denominado 'Esquema de protección de activos', con garantías sobre estos y que establece que el Fondo de Garantías de Depósitos responderá en caso de deterioro.

No obstante el proyecto de integración no está, ni mucho menos, terminado. Desde la tarde de ayer las direcciones de CCM y de Cajastur debaten el futuro de ambas entidades y, sobre todo, de los 5.000 trabajadores implicados, 3.000 procedentes de la castellano-manchega.

Los sindicatos mayoritarios en CCM avanzan ya que el banco Liberta deberá contar con unos recursos propios de al menos 1.000 millones para cumplir los requisitos mínimos de solvencia exigidos por el Banco de España. Y es que, según los sindicatos, la entidad reguladora exige a Liberta un «core capital» (activos de mayor calidad) del 5,5%. 1.000 millones de los que CCM deberá aportar el ya citado 25% que, siempre según los sindicatos, serán aportados previsiblemente a través de inmuebles y otras aportaciones no dinerarias.

LA LUPA DE BRUSELAS. El eco de esta fusión ha llegado a Bruselas. La Comisión ya está examinando si las ayudas públicas concedidas por España a CCM, así como los fondos para facilitar su absorción por parte de Cajastur, respetan la legislación comunitaria. La Comisión ha avisado al Gobierno de que deberá pedirle autorización caso por caso para las ayudas públicas del Fondo de Reestructuración Ordenada Bancaria que se concedan. Sólo así estas ayudas gozarán de «seguridad jurídica» y se evitará el riesgo de que la UE reclame su devolución.

LAS DECLARACIONES

►V. ALVAREZ ARECES
PRESIDENTE DE ASTURIAS
«Esta operación es satisfactoria para todas las partes, dadas las circunstancias que había en CCM»

«No ha requerido dinero público, se ha hecho con el fondo de garantía de las cajas»

►CRISTÓBAL MONTORO
PARTIDO POPULAR
«Es importante que nazca una entidad sana y con futuro»

►DANIEL MARTÍNEZ
IZQUIERDA UNIDA
«No se puede pasar página y punto, como si no hubiera pasado nada con la CCM»

►ROSA MELCHOR
PSOE
«La unión reportará enormes sinergias y fortaleza a ambas cajas de ahorro»

►JOSÉ LUIS ESCRIVÁ
BBVA
«El proceso de consolidación del sistema financiero en España ha empezado bien»

►FERNANDO JEREZ
CÁMARAS DE COMERCIO DE CLM
«La oferta de la caja asturiana es la mejor que existe»

►UCE
CONSUMIDORES DE CLM
«Dará solidez y solvencia a CCM»

►ADICAE
USUARIOS DE CAJAS Y BANCOS
«El Banco de España están jugando sucio en el mercado financiero y está maquillando las cuentas»

Los sindicatos reciben la unión «con reservas» en la Región y «tranquilos» en Asturias

Desde Castilla-La Mancha se denuncia «la falta de transparencia del Banco de España», que, dicen, no ha informado en ningún momento a los trabajadores sobre el proceso

LA TRIBUNA / TOLEDO

Los sindicatos serán a partir de ahora un agente más en el proceso de integración de CCM y Cajastur, como representantes de los cerca de 5.000 trabajadores afectados. En este sentido, la primera impresión cambia si se mira desde el objetivo castellano-manchego, que acoge con «reservas» la operación, o si se ve desde el «tranquilo» lado asturiano.

En este sentido, las secciones

sindicales de CCOO, UGT, CSIF y Csiica en CCM, denunciaron ayer «la falta de transparencia del Banco de España con que, una vez más, ha actuado en el proceso seguido con CCM y el menosprecio demostrado hacia las personas que trabajamos en esta entidad y sus representantes legales por cuanto, de nuevo, es a través de los medios de comunicación como conocemos sus decisiones».

Además, «manifestamos nues-

tras reservas sobre el contenido de la propuesta de Cajastur, toda vez que no conocemos el instrumento jurídico, como tampoco la cuantía de las ayudas que se han de aportar desde el Fondo de Garantía de Depósitos. La concreción de los mismos, nos indicarán los riesgos y las garantías de la propuesta», añaden.

El secretario regional de UGT, Carlos Pedrosa, señaló ayer que el acuerdo laboral que acompañe la posible fusión «se nos antoja fun-

damental» y «lo defenderemos con uñas y dientes». En la misma línea, su homólogo en CCOO, José Luis Gil, condicionó su apoyo a que se garanticen los puestos de trabajo de la entidad castellano-manchega y que ésta siga siendo «útil» a la región, las pymes y las familias.

Por su parte, los trabajadores de Cajastur calificaron la operación como «una oportunidad» y subrayaron que «no compartimos clientes con CCM».

FINANZAS

FUSIÓN ENTRE CCM Y CAJASTUR



Que CCM se mantenga como marca es un «valor añadido» para los clientes. / ROSA MARCOS

«Todo va a seguir igual»

Las 'campanas de boda' entre CCM y Cajastur no han afectado a la actividad diaria • Los clientes salían ayer tranquilos de las sucursales

C.S. RUBIO / TOLEDO

Después de un año de incertidumbres, la normalidad parece que ha vuelto a las oficinas de la caja castellano-manchega. La noticia de que CCM se integrará en Cajastur a través del banco Liberta no ha interrumpido la actividad diaria de sus oficinas y los clientes, en su mayoría, salían de las sucursales con una misma sensación: «todo va a seguir igual».

Siete meses después de la intervención de CCM por el Banco de España y tras rumores de todo tipo sobre la solvencia y viabilidad de la entidad, la seguridad se ha convertido en uno de los activos más demandados por los clientes de la caja regional. Como indicaba uno de ellos a preguntas de La Tribuna, la entrada de Cajastur «es una forma más segura de continuar».

Que CCM se mantenga como marca comercial es también para sus usuarios «un valor añadido». Es más, para muchos es un punto de inflexión a la hora de continuar operando con la entidad castellano-manchega.

Otros van más lejos y afirman que Cajastur era su «opción favorita», aunque hay quien dice que la decisión del Banco de España no le ha hecho «mucho gracia», ya que prefería una entidad «más cercana» a la comunidad, tipo Ibercaja.

Prueba de este retorno a la normalidad es que algunos de los clientes ni siquiera sabían que el Banco de España había dado ya luz verde a esta integración, que, con toda probabilidad, se cerrará tras las vacaciones de Navidad. No obstante, está calma es, en algunos casos, fruto del hartazgo ante los continuos comentarios

sobre la caja regional. Incluso culpan a la oposición de lo que ha pasado en CCM una vez que fue intervenida, el pasado 29 de marzo.

HARTOS DE «POLITIQUEOS».

«Estamos hartos de tanto comentario sobre si iba a ser la de allá o la de acá la que finalmente se quedará con CCM y de tanto politiquero en torno a las cajas» y, añaden, «si lo han hecho tan mal, a lo mejor no tenemos la categoría suficiente para seguir teniendo una entidad regional».

Los clientes no se olvidan tampoco de los trabajadores, con quienes les une una relación de años tras la ventanilla. «Lo importante es que mantengan los puestos de trabajo», comentaban ayer a las puertas de una céntrica sucursal de CCM en Toledo capi-

tales. En esta línea, Rodríguez no quiso aventurarse a marcar sedes para la nueva entidad en Castilla-La Mancha. Sin embargo, apuntó que «lo ideal sería utilizar instalaciones que ya están».

No obstante, ratificó la complacencia de la Junta con esta operación que se abre ahora. «Por fin se han despejado las dudas y los novios pueden empezar a cortarse», afirmó.

La unión también llegará en breve a las Cortes. Según informa Europa Press, el Gobierno de Castilla-La Mancha registró ayer en el Parlamento una petición de comparecencia para informar sobre la integración de CCM en Cajastur.

El PP pide explicaciones y la Junta insiste en ser prudentes

LA TRIBUNA / TOLEDO

Tras el silencio del martes, el PP regional pedía ayer explicaciones sobre la operación al Gobierno regional. En concreto, la portavoz popular en las Cortes, Ana Guarinos, replicó la afirmación de Barreda de que la integración con Cajastur es «un buen proyecto para Castilla-La Mancha». «Bueno, ¿para qué o para quién?», cuestionó la diputada, que recaló que «los sindicatos no conocen nada».

Preguntada por la postura que adoptarán los consejeros del PP en la asamblea general de CCM, reiteró que, para hacer cualquier tipo de pronunciamiento o valoración, «primero tenemos que conocer las con-



ANTONIO PÉREZ HENARES PERIODISTA

Conquista asturiana

La «solución» Cajastur para Caja Castilla-La Mancha ha causado sorpresa general después de toda la puja que públicamente habían mantenido entidades de mucha mayor envergadura como BBK o Ibercaja.

Cajastur es mucho más pequeña, de hecho ocupa el puesto número 20 mientras que la propia CCM era la 11. O sea, el pez chico se ha comido al grande. Aunque el «grande» estaba, la verdad, en las rasas.

La operación en principio, y a expensas de mayor detenimiento y seguimiento del rumbo a partir de ahora, ha parecido bastante razonable e incluso mejor que algunas otras. Se consigue mantener identidad propia y, lo más importante, y en lo que habrá que estar muy atento la sangría de puestos de trabajos puede ser más reducida.

El prestigio, además, de la caja asturiana es importante y la figura profesional de su presidente, Menéndez, solvente y buen gestor infunde confianza. Es cierto también que había que decidirse cuanto antes y que era urgente hacerlo pues cada día que pasaba y en la situación que se vivía CCM perdía activos y clientes.

Así pues y de entrada hay cierta buena vibración y expectativas de poder ponerse de nuevo en marcha.

Quedan muchos escollos, habrá que revisar muchas cosas y no faltarán tropezones donde no serán los menos preocupantes las zancadillas políticas. Pero en principio habría que dar un margen de confianza a la decisión del Banco de España.

Hemos sido «tomados» por los asturianos pero la verdad es que a uno le estaba dando un poco de «yuyo» las pretensiones de BBK y algunos globos sondas sobre los puestos de trabajo que se lanzaban desde los más diferentes pero interesados ámbitos.

Y esta habrá de ser ahora la cuestión y la preocupación más importante del gobierno regional. La comunidad autónoma pasa, como toda España, un momento cada vez más delicado en el empleo (los datos de octubre han sido especialmente malos) y una avalancha de despidos en CCM tendría efectos demoledores.

GUADALAJARA

El CSN autoriza el desmantelamiento de la central nuclear de Zorita

El pleno del Consejo de Seguridad Nuclear aprobó ayer la propuesta de solicitud de autorización del cambio de titularidad y desmantelamiento de la central nuclear José Cabrera (Guadalajara), la planta más antigua de España, que cesó su actividad en abril de 2006. La solicitud fue presentada por Enresa al Ministerio y concluirá previsiblemente en 2015 con la declaración de clausura de la instalación. El CSN ha informado favorablemente la propuesta de solicitud de autorización del cambio de titularidad del actual propietario, Unión Fenosa, a Enresa, que se encargará del proceso de desmantelamiento.

CAMPO

Cooperativas Agro-Alimentarias apoyan sin fisuras las movilizaciones del sector

Las Cooperativas Agro-alimentarias de Castilla-La Mancha se han comprometido con Asaja, COAG y UPA de la Región, en apoyar las movilizaciones que tendrán lugar los días 20 y 21 de noviembre para exigir medidas urgentes que palien la grave crisis que sufre el sector agrario y ganadero por su falta de rentabilidad. Así se acordó en la reunión mantenida el pasado martes en Alcázar de San Juan para analizar las causas que han llevado a las organizaciones profesionales agrarias a convocar conjuntamente un paro agrario, el día 20 de noviembre y una gran manifestación en Madrid, el día 21 de noviembre.

El PSOE se solidariza con el sector agrario por ser estratégico para la Región

Representantes del PSOE de Castilla-La Mancha y de las organizaciones agrarias más representativas de la Región se reunieron ayer por la mañana en la sede regional de los socialistas y el PSOE se comprometió a apoyar, en todos los ayuntamientos de la Comunidad, las mociones que estas organizaciones presenten a través de un manifiesto en el que expresan el apoyo y solidaridad con el sector agrario español, al considerarlo vital y estratégico para el desarrollo del mundo rural. Para los socialistas, informó el partido en nota de prensa, es fundamental que la Comisión Europea siga manteniendo sus políticas de apoyo al sector agrario, ya que más del 50% de la población de la Unión Europea vive en el medio rural. «Es fundamental este tipo de apoyos para el crecimiento y ordenación del territorio, así como para la lucha contra el cambio climático».

▶ MEDIO AMBIENTE

Geacam contratará a 200 parados dentro del Plan de Choque por el Empleo

LT / CUENCA

La empresa pública Gestión Ambiental de Castilla-La Mancha (Geacam) va a contratar a 200 desempleados de la Región, para que trabajen en labores relacionadas con el medio ambiente; dentro del Plan de Choque por el Empleo que ha puesto en marcha el Gobierno regional.

El consejero de Agricultura y Desarrollo Rural, José Luis Martínez Guijarro, explicó ayer que van a ser contratados trabajadores en paro de las cinco capitales de provincia y de Puertollano y Talavera de la Reina con el fin de poder resolver el problema que están sufriendo estas 200 personas.

Detalló se contratarán 40 parados en Albacete, Cuenca y Guadalajara, y 20 en Ciudad Real, Puertollano, Toledo y Talavera de la Reina, que van a estar contratados hasta el 30 de abril de 2010, los cinco días de la semana en horario de mañana. Cuatro de esos cinco días van a estar realizando tareas de diversa naturaleza, mientras que el quinto se va a destinar a actividades de formación.

Martínez Guijarro amplió que los trabajos que se van a realizar son limpieza y mantenimiento de áreas recreativas que existen en el entorno de las ciudades y actuaciones en vías pecuarias y de montes de titularidad municipal.

A su vez, la formación que se les va a dar consistirá en un módulo básico de seguridad y prevención de riesgos laborales de 30 horas y en un módulo de sensibilización ambiental de nueve horas, para conocer determinados aspectos de la gestión ambiental. La formación se completará con un módulo de repoblaciones forestales y tratamientos silvícolas de 150 horas de duración.

▶ CORTES

Competencia investiga posibles irregularidades en la DO Valdepeñas

Fuentes ha informado de que se ha abierto una investigación a una o varias organizaciones que agrupan a industriales del vino, que se puede extender también a la DO La Mancha

• El presidente de la Comisión Regional de la Competencia compareció ayer en las Cortes para informar del balance de gestión y resultados de este órgano.

S.L.H. / TOLEDO

La Comisión Regional de la Competencia (CRC) ha abierto una investigación a una o varias organizaciones, no se ha especificado, de industriales del vino de la Denominación de Origen Valdepeñas por posibles irregularidades que, según informó el presidente de la CRC, Sebastián Fuentes, pueden estar relacionadas con una actuación conjunta de estos industriales al objeto de fijar las condiciones del mercado. La Denominación de Origen La Mancha también puede que esté vinculada, según especificó Fuentes durante su comparecencia en las Cortes para informar del balance de gestión y resultados de la Comisión Regional de la Competencia durante los 16 meses que lleva en funcionamiento.

A falta de conocer más detalles sobre esta investigación (Fuentes lamentó no poder ofrecer más datos sobre la misma, salvo que se lleva investigando esta circunstancia desde hace aproximadamente una semana), la CRC, en total, ha iniciado cinco informaciones reservadas o investigaciones previas a las aperturas de posibles expedientes sancionadores: tres en el sector agroalimentario y dos en el sector servicios.

Dejando a un lado la investigación ya citada, este organismo, adscrito a la Consejería de Economía y Hacienda, ha iniciado una investigación relacionada con la posible existencia de pactos de precio en el



Fuentes compareció por primera vez ante la Comisión de Economía. / ROSA MARCOS

mercado de la leche de oveja manchega, de la que se siguen practicando diligencias de información, detalló Fuentes. La Comisión Regional de la Competencia puso la lupa sobre el mercado de la leche de oveja de raza manchega allá por el mes de abril, tal y como avanzó en exclusiva La Tribuna.

Asimismo, el órgano que encabeza Fuentes ha abierto otra investigación sobre la existencia de contratos abusivos en el mercado de la semilla de girasol que, al afectar a varias comunidades autónomas,

ha sido remitido a la Comisión Nacional de la Competencia (CNC).

Dentro del sector servicios, se han iniciado dos expedientes de información reservada, una relacionada con el sector de las farmacias y posibles acuerdos para la prestación horaria del servicio y otra sobre el sector de la reparación e instalación de gas.

Por otro lado, detalló Fuentes, se han recibido ocho denuncias provenientes del sector agrario, de los servicios profesionales, suministros y de competencia desleal,

destacando la formulada por las organizaciones agrarias Asaja y UPA en el sector del champiñón y del aceite de oliva, respectivamente, y la presentada por el Consejo de Consumidores de Castilla-La Mancha sobre la prestación del servicio de atención al cliente en determinados establecimientos comerciales por parte de las compañías eléctricas en la Comunidad.

AYUDAS NOCIVAS. Fuentes, que comparecía por primera vez en la Comisión de Economía y Presupuestos, alertó durante su exposición de que las ayudas públicas y subvenciones a empresas en época de crisis «alteran sensiblemente» la libre competencia y pueden suponer un perjuicio para la economía.

Al respecto, y tras considerar adecuado un aumento del gasto público y de la inversión, al objeto de reactivar la economía y suavizar los efectos de la crisis, alertó sobre el uso de las ayudas y subvenciones. A su juicio, deben estar «muy justificadas», pues de lo contrario esas ayudas «terminan siendo perjudiciales para la economía», además de posponer «el necesario cambio de modelo productivo» que busca España.

El diputado popular José Manuel Tortosa instó al presidente de la CRC a controlar la diferencia entre los precios en origen y en destino, una actitud que reprochó el diputado socialista José Molina, pues, a su juicio, este organismo está para «todo lo contrario, que nadie intervenga en los precios».

No obstante, ambos parlamentarios felicitaron a Fuentes por el «buen trabajo» realizado en sus primeros meses de vida, confiando en que la vigilancia de este organismo ayude a controlar los carteles que pudieran formarse en Castilla-La Mancha.

CCOO advierte que la crisis no puede mermar la salud laboral

LT / TOLEDO

CCOO y el Gobierno regional subrayaron ayer que la seguridad de los trabajadores y la salud laboral no pueden pagar los efectos que la crisis económica tiene sobre las empresas. Así lo expusieron el director general de Seguridad y Salud Laboral de la Junta, Julián Martín Alcántara, y el responsable confederal de CCOO en esta materia, Pedro Linares, participantes en IV Encuentro regional de Salud Laboral y Drogodependencias organizado por CCOO y en el que se dan cita 170 delegados de prevención.

Martín Alcántara, que recordó la sensible disminución de los accidentes en el trabajo en la Región en los primeros meses del año, quiso dejar claro que en momentos de dificultades económicas se deben mantener los niveles de exigencia.

Un descenso que es extensible a toda España, reconoció Linares, quien no obstante pidió prudencia en el análisis de esos datos que el sindicato vincula con el descenso de la contratación temporal y con la caída de la actividad en los sectores con peores índices de siniestralidad.

La Junta apela a la solidaridad de todos para salvar Las Tablas

S.L.H. / CIUDAD REAL

El Gobierno regional aplaudió ayer el envío de 20 hectómetros cúbicos de agua a las Tablas de Daimiel para tratar de paliar la difícil situación que atraviesa este Parque Nacional y apagar. La portavoz, Isabel Rodríguez demandó que este trasvase tiene que ser apoyado por otras iniciativas como, por ejemplo, la compra de terrenos y evitar que se sigan regando en las zonas aledañas al Parque.

«El trasvase, de manera urgente, es lo que solicitábamos, pero no nos quedamos sólo en atender lo urgente, sino que estamos

pendientes del futuro y, para ello, seguiremos reivindicando la puesta en marcha del Plan Especial del Alto Guadiana (PEAG)», apostilló.

Respecto a la propuesta aprobada el pasado 7 de octubre sobre el trasvase de 21,9 hectómetros cúbicos a agua para abastecimiento a las poblaciones de los Canales del Taibilla y 25 hectómetros destinados a regadío, Rodríguez lamentó que «teniendo un Tajo agonizando», «resulta curioso que aquellos que suelen acusar de insolidaridad, no son capaces ahora de ser solidarios, de mostrar esa solidaridad cuando

se trata de cuestiones de emergencia».

ELIMINACIÓN DE TRÁMITES. El Consejo de Gobierno aprobó el proyecto de ley de modificación de seis leyes autonómicas para adaptarlas a la Directiva Europea de Servicios y eliminar, así, los trámites administrativos para poder abrir una empresa, lo que dinamizará la economía. La iniciativa facilitará la implantación de negocios, sobre todo de los sectores de turismo, hostelería y comercio. «La Administración se carga de responsabilidades para liberar a los empresarios».

El PP suspende a Cobo hasta fijar su pena por el 'caso Caja Madrid'

Los conservadores retiran el carné al vicecalde capitalino en tanto se resuelve el expediente disciplinario por sus acusaciones públicas a Aguirre a cuenta de la presidencia de la entidad

• El 'número dos' de Ruiz Gallardón mantendrá sus cargos, tanto en el Ayuntamiento como en la Portavocía del Grupo Popular municipal, lo que suaviza bastante la reprimenda.

AGENCIAS / MADRID

Como ya anticipó durante el Comité Ejecutivo, el líder del PP, Mariano Rajoy, prosiguió con su estrategia de apagar los fuegos internos en el partido, apaciguando ánimos, pero *sin dejar a nadie contento*. Si el martes repartía críticas por igual entre el alcalde madrileño, Alberto Ruiz Gallardón, y la presidenta de la región capitalina, Esperanza Aguirre, por llevar bajo los focos su pugna personal, ahora sustanciada en la lucha por el poder en Caja Madrid, ayer el jefe de los conservadores dio otra lección de disciplina interna al suspender cautelarmente de militancia al número dos del regidor, Manuel Cobo, que no tendrá carné del partido mientras se sustancia el expediente disciplinario que ha de dilucidar qué castigo le corresponde por las críticas que vertió contra Aguirre en un diario de difusión nacional y no, como hubiera correspondido, en el propio seno del partido.

Cobo, que pidió perdón el martes durante su intervención ante el Comité, pero no se retractó del fondo de sus palabras, compareció por la mañana ante el Comité de Derechos y Garantías, que le comunicó la suspensión.

ACTITUD CONCILIADORA. Sin perder el buen semblante, el vicecalde dijo aceptar y acatar la decisión, «como siempre y como debemos hacer todos los militantes del PP».

No obstante, quizá a la vista de las nulas consecuencias prácticas del castigo, lo cierto es que tal so-



Manuel Cobo, ayer a su llegada a la sede central del PP, en la calle Génova. / EFE

metimiento más pareció una mera fórmula de cortesía, habida cuenta de que mantendrá sus cargos como número dos en el Consistorio madrileño y como portavoz del Grupo Popular, mayorita-

rio en la principal urbe española.

Tal continuidad no refleja sino el respaldo pleno de Gallardón, que, al margen de la conveniencia o no del vehículo elegido para transmitir su hartazgo, respalda la

actitud de su colaborador, puesto que, en definitiva, está directamente instigada por él. «Dedicarse a la política puede tener momentos ingratos que hay que superar», pero que también conlleva «muchas compensaciones», fue el comprensivo e inequívoco mensaje que le dedicó a su subordinado más próximo.

Ahora, el destino de Cobo queda en manos del instructor del expediente, que, en cuanto sea designado, tendrá que examinar los antecedentes y proponer «el archivo del expediente» o formular

Ya fuera de la militancia, el sancionado acató la decisión, pero no se retractó de las críticas vertidas

el «oportuno pliego de cargos».

En este último caso, deberá proponer las «pruebas a practicar» y dará traslado al expedientado para que, en el plazo de 15 días, presente sus alegaciones y, a su vez, sugiera las pesquisas que estime oportunas. A la vista de todas esas evidencias, tomará una decisión. El plazo para tramitar los expedientes disciplinarios que establecen los estatutos del PP es de dos meses, aunque se puede prorrogar otro más por «circunstancias excepcionales».

Entretanto, los verdaderos protagonistas prefirieron guardar silencio. Mariano Rajoy, que presentó a su responsable de Economía, Cristóbal Montoro en una conferencia solo habló de la crisis económica, mientras que Aguirre prefirió recurrir al humor y, con el pretexto de que ayer vestía «zapatos planos», rehusó emitir opinión alguna en torno a la polémica.



Rato, Montoro y Rajoy. / EFE

La cúpula 'popular' censura con dureza la actitud rebelde y desafiante de Esperanza Aguirre

AGENCIAS / MADRID

Por más que la suspensión cautelar del vicecalde madrileño, Manuel Cobo, preámbulo de la que a buen seguro será una severa sanción disciplinaria, viene a dar la razón a la presidenta de la región capitalina, Esperanza Aguirre, lo cierto es que la cúpula de la formación de Génova está bastante más mosqueada con la baronesa que con el propio represaliado.

Ni a Mariano Rajoy ni a su entorno se les escapa que la jefa autonómica sigue empeñada en asaltar la jefatura del partido para ser ella quien le dispute a Zapatero las próximas generales. De ahí que, después de que el propio Rajoy ya la criticara, velada pero inequívocamente, durante el Comité Ejecutivo del martes, ayer fue la número dos conservadora, María Dolores Cospedal, quien puso públicamente de manifiesto el descontento con Aguirre.

La secretaria general del PP consideró un «error tremendo» que la presidenta madrileña no quisiera asistir a la reunión del máximo órgano directivo popular, del que se ausentó con la excusa de que su presencia podía coaccionar a los demás dirigentes a la hora de abordar las críticas de Cobo contra ella.

Hubiera sido, no solo más coherente, sino más respetuoso con todo el partido que hubiera estado presente en el Comité Ejecutivo», sentenció la manchega con tono inequívocamente contrariado.

Para demostrar que la mano derecha de Rajoy no solo habla en nombre propio, el responsable de Comunicación conservador, Esteban González Pons, aunque más conciliador, dijo compartir todos los adjetivos vertidos por su compañera.

En suma, si Cobo y, por persona interpuesta el alcalde Gallardón, recibieron un buen rapapolvo por su inoportuna *vendetta* contra Aguirre a cuenta de Caja Madrid, la supuesta víctima tampoco se ha ido de rositas, puesto que se la considera tanto o más culpable, no ya por el fondo de la disputa, sino por airear y exacerbar conflictos internos que en nada benefician a las aspiraciones electorales del PP.

DISTINTO QUE LO DE COSTA

AGENCIAS / MADRID

Si bien es cierto que, en última instancia, las suspensiones de militancia del vicecalde Cobo y del ya ex número dos del PP valenciano Ricardo Costa pretenden imponer la disciplina en el principal partido de la oposición y frenar todo amago de rebeldía que erosione el liderazgo de Mariano Rajoy, ambos casos son esencialmente muy diferentes.

Cabe recordar que hace solo una semana el que fuera mano derecha de Francisco Camps fue despedido de la formación de Génova tras ningunear públicamente su

cese como secretario general de los populares valencianos e insistir en que seguía ostentando el cargo, lo que, a todas luces constituía una indisciplina casi suicida.

Para dejar bien claras las diferencias entre capitalino y levantino, la colaboradora más cercana de Rajoy, María Dolores Cospedal, reiteró que las palabras de Costa «impropias» de un dirigente político, puesto que intentó «seguir ejerciendo un puesto que ya no le corresponde», una conducta mucho más grave que la del responsable municipal, por mucho que la actitud de este al criticar a una

compañera en un diario y no por los cauces internos pertinentes sea asimismo «inaceptable».

Sea como fuere, lo cierto es que ambas sanciones deberían servir, pues con ese propósito se han adoptado, para que, en palabras del vicesecretario de Política Autonómica y Local del PP, Javier Arenas, queden «zanjados los debates internos estériles» y la formación conservadora pueda dedicar «el cien por cien de su tiempo a hacer oposición y acabar con la crisis».

Por supuesto, como también recordó el ex ministro sureño, se trata asimismo de dos sonoros gol-

pes sobre la mesa que ha dado Mariano Rajoy para recordar a los aznaristas que él es quien manda y que cuenta con el respaldo de casi todos los barones regionales, unánimes a la hora de concederle una nueva oportunidad de que asalte La Moncloa.

Para que la paz sea algo más que un deseo ya solo falta que Aguirre entierre el hacha de guerra y asuma que, tras perder una nueva batalla después de que sea Rodrigo Rato el llamado a liderar Caja Madrid, su oportunidad para ser presidenta del Gobierno ha pasado para no volver.

► MODELO DE ESTADO



Antonio Basagoiti.

Basagoiti recuerda a Génova que los 'populares' vascos son partidarios del 'blindaje' fiscal

EUROPA PRESS / MADRID

El líder del PP vasco, Antonio Basagoiti, dejó ayer claro que la política sigue siendo *el arte de lo posible* y que no es lo mismo, ni parecido, ser conservador en Madrid que en la región norteña. No al menos si se aspira a cosechar buenos resultados electorales. Así, el *barón popular* reiteró en la capital que no se resigna ante la posición de la cúpula de Génova de no apoyar el *blindaje* del Concierto vasco, que permitirá elevar de rango las normas fiscales de aquella región para que no puedan ser recurridas ante los tribunales ordinarios. En definitiva, se trata de que «que una norma impositiva vasca valga lo mismo que una de Madrid», resumió Basagoiti.

Cabe recordar que, cuando tal propuesta llegó al Congreso de los Diputados, el PP votó en contra, lo que provocó una considerable irritación en el líder autonómico conservador, que llegó a declarar: «Que se presenten ellos por Euskadi».

En aquella ocasión, sin entrar en la evidente discriminación que dicho blindaje supone para otras regiones, especialmente las limítrofes con el País Vasco, la *número dos popular*, María Dolores de Cospedal, justificó su oposición en que se trataba tan solo de un pacto político entre PSOE y PNV para salvar los Presupuestos y que estaba siendo utilizado torticeramente por los nacionalistas.

Basagoiti también arremetió contra Zapatero por el acuerdo sellado con los discípulos de Urkullu para los Presupuestos de 2010 porque supone «rehabilitar políticamente» a un partido que «no ha hecho ninguna autocrítica en su posición rupturista, sectaria y condescendiente con Batasuna».

Por último, el líder del PP vasco reclamó que el Ejército defiende a los pescadores que faenan en Somalia, porque «las Fuerzas Armadas no están solo para entregar margaritas y hacer anuncios».

En cinco años ninguna 'estrella' del fútbol gozará de privilegios fiscales

Mientras técnicos de Hacienda y sindicatos aplauden el final de la 'Ley Beckham', Salgado detalla que quienes están ya acogidos a la norma podrán seguir con ventajas todavía un lustro

• El PP considera que elevar del 24 al 43 por ciento el tipo del IRPF para los extranjeros que ganan más de 600.000 euros es «un gesto de demagogia» para tapar la subida del IVA.

AGENCIAS / MADRID-MURCIA

Como casi todas las medidas que ponen coto a determinados privilegios, el final de las ventajas fiscales para aquellos profesionales, especialmente los deportistas de élite que ganan más de 600.000 euros al año, desató ayer contrapuestas y enconadas reacciones.

Mientras buena parte del espectro político y ciudadano celebraba que se termine con unas ventajas que resultan doblemente molestas por afectar a los que ya sin ayuda del Estado son muy *ricos*, los afectados, sobre todo los clubes de fútbol, pusieron el grito en el cielo por la aprobación de una medida que, al menos en su opinión, supondrá el final de la *Liga de las estrellas* ante la imposibilidad de atraer a los mejores *cracks*, que optarán por recalar en otros países que sí cuentan con regímenes especiales para ellos.

Sin llegar a la crítica feroz, la iniciativa tampoco gustó al PP, que no cuestiona tanto la idea en sí como que se la haya sacado de la manga el Gobierno para que los ciudadanos «olviden» la subida del IVA que se les aplicará desde julio y que sí es verdaderamente relevante para la sociedad. «Es un gesto político de demagogia fiscal», sostuvo el portavoz económico del PP, Cristóbal Montoro.

USO ESPURIO DE LA NORMA.

Mientras tanto, la ministra Salgado defendió nuevamente la bondad de ese aumento del tipo del IRPF para los no residentes, que pasarán del actual 24 por ciento al común 43 por ciento. Además, la vicepresidenta segunda detalló que todos aquellos futbolistas con

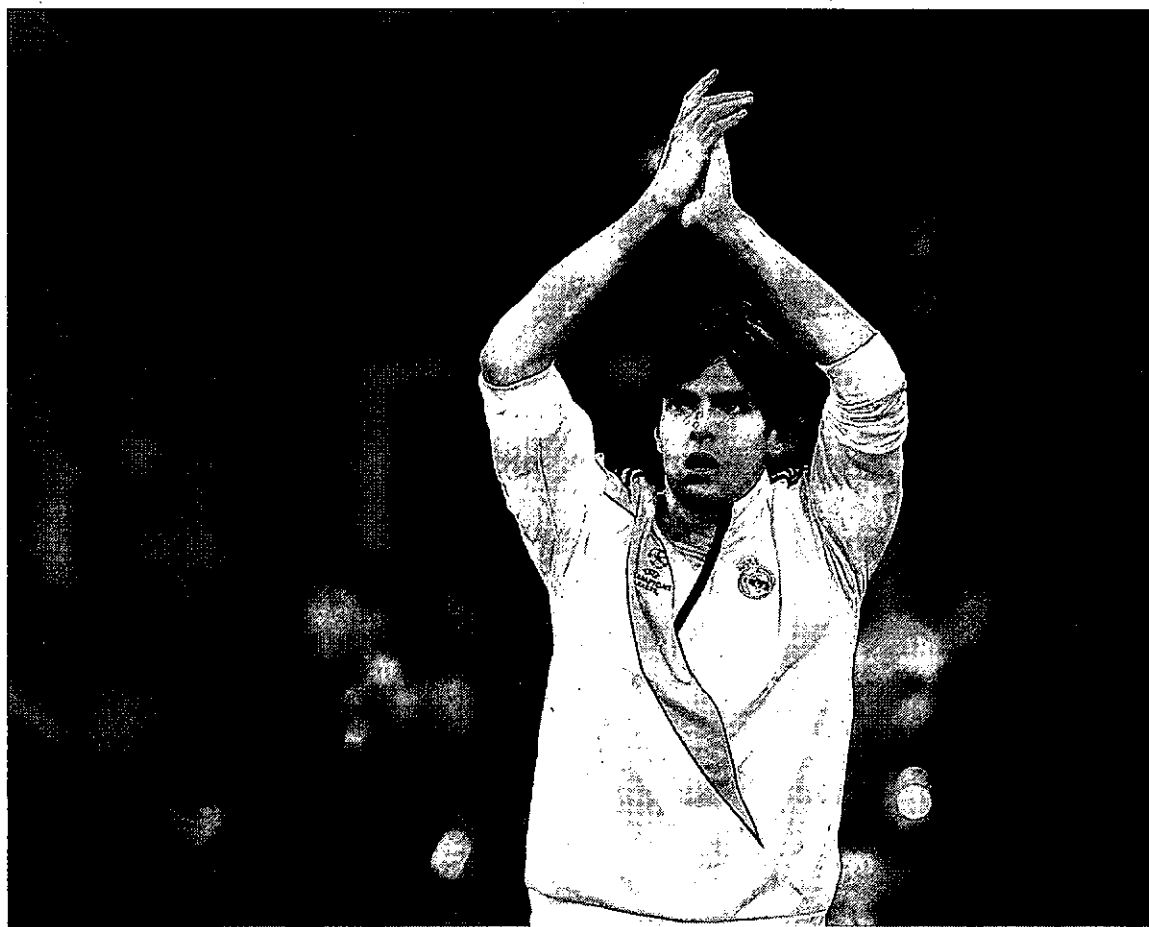

La equiparación fiscal no afectará en cinco años a los futbolistas que firmaron su contrato conforme a la 'Ley Beckham'. / EFE

contratos millonarios en vigor podrán mantener sus actuales ventajas fiscales durante los próximos cinco años, en tanto que los nuevos fichajes deberán tributar como cualquier ciudadano desde el 1 de enero.

La socialista se mostró «sorprendida» por el hecho de que la Liga Profesional de Fútbol haya amenazado con parar la competición, «una medida que en absoluto entendería ningún contribuyente, ya que el cambio no tiene carácter retroactivo y, además, en una situación de crisis, es todavía menos entendible». Para justificar el cambio, la ministra explicó que «el marco fiscal que se modifica ahora no se diseñó para los futbolistas, sino para los científicos y

creadores que iban a estar en el país menos de cinco años, y para ello se les beneficiaba con una tributación específica».

También se mostró partidario de la *tabla rasa* fiscal el Sindicato de Técnicos del Ministerio de Hacienda, absolutamente de acuerdo con el final de la denominada *Ley Beckham*. A juicio de los profesionales, esta modificación es «absolutamente necesaria» puesto que los futbolistas son residentes como «cualquier pensionista, trabajador o autónomo» al que se le aplica la tarifa general del IRPF, por lo que «no existe justificación para que se perjudique la equidad fiscal con un beneficio de esas características». Los técnicos recuerdan que, aunque el sistema se diseñó en su mo-

mento para atraer a España a directivos de multinacionales y a las sedes de sus empresas, a la hora de la verdad tales ventajas solo las han disfrutado las estrellas del balompié, que ahora deberán tributar como cualquier ciudadano.

Bastante similares fueron los argumentos esgrimidos por el líder de CCOO, Ignacio Fernández Toxo, quien sostuvo que «no es de recibo» que un grupo «muy privilegiado de gente, muy escasa, pero con mucha influencia social, pague menos impuestos que el común de la sociedad». «Si esto es un mensaje para indicar que se va en serio en materia fiscal y que se van a corregir algunas injusticias, y si además se combate el fraude, bienvenido sea», celebró el sindicalista.

CRÓNICA PERSONAL | PILAR CERNUDA

No solo fútbol

El mundo del fútbol está que Etrina y todos los medios se hacen eco de las palabras -amenazantes- del presidente de la Liga Profesional, que da a entender que si sale adelante la enmienda a los Presupuestos que ha pactado el PSOE con BNG e IU, podría paralizarse la competición. *Lagarto lagarto*, más le vale a Zapatero reflexionar, porque este país resiste todo, pero todo, excepto que se le escamotee el mejor fútbol.

Por lo que he creído entender yo, que no sé nada de fútbol, si se cambia la *Ley Beckham*, los clubs se verían con el agua al

cuello, porque como los grandes futbolistas no pagan impuestos, sino que los paga su club, éstos tendrían que darle a Hacienda el 43 por ciento del salario, en lugar del 24 actual cuando se trate de extranjeros que cobren más de 600.000 euros. Sin carácter retroactivo, que se queden tranquilos los *Ronaldos* y *Kakás* de turno.

Pero, además del fútbol, otros sectores se encontrarán también en situación límite. Por ejemplo, los que pretenden que algunas capitales españolas se conviertan en centros financieros y empresariales, y han gastado buenos dineros para ello. Porque pa-

ra que las *ciudades financieras* sean relevantes es obligado que atraigan a empresas extranjeras y personalidades extranjeras. Y los sueldos superan con creces esos 600.000 euros en cuanto se piense en *fichar* a alguien con peso. Pero lo mismo puede decirse de la investigación, o del espectáculo y la cultura. A veces, el empeño en aparentar ser de izquierdas trae estas cosas: el empobrecimiento de la vida cultural, científica, educativa y financiera. ¿Podemos permitirnos el lujo de que además de los mejores futbolistas se marchen también los mejores cerebros?

▷ CITA CON LAS URNAS

Los republicanos ganan terreno a Obama en las elecciones locales

El partido demócrata pierde los comicios en Virginia y Nueva Jersey, justo un año después de que los ciudadanos norteamericanos auparan al poder a su primer presidente negro

• Los asesores del dirigente no le dan demasiada importancia a estos resultados, pese a que muestran que la formación ha visto debilitados sus apoyos en los últimos meses.

EFE / WASHINGTON

Los republicanos asestaron ayer un duro golpe al Partido Demócrata del presidente, Barack Obama, al ganar en las elecciones de las gobernaciones de Virginia y Nueva Jersey. En este último estado, el republicano Chris Christie venció en un disputado escrutinio al titular demócrata, John Corzine, con el 50 por ciento de los votos contra 44 de su rival.

En Virginia, la victoria republicana fue mucho más clara y allí el conservador Bob McDonell confirmó lo que vaticinaban las encuestas y derrotó a su rival Craig Deeds por una diferencia superior a los 10 puntos porcentuales.

El triunfo republicano en ese territorio se hizo todavía más nítido al confirmarse que sus candidatos también habían ganado la vicegobernación, así como el cargo de fiscal general.

En Nueva York, el independiente y millonario Michael Bloomberg consiguió un tercer mandato como alcalde de la ciudad de los rascacielos. El político, que se ha gastado 100 millones de dólares en su campaña, fue declarado triunfador de la contienda con el 48,9 por ciento de los votos contra el 47,6 por ciento de su rival, el demócrata William Thompson.

Tal y como lo habían previsto los sondeos, los republicanos consiguieron recuperar la Gobernación de Virginia y colocar al conservador McDonell al frente del estado tras ocho años de dominio demócrata.

Virginia, que hace un año votó mayoritariamente por el actual presidente de EEUU, dio la espalda a Deeds, que, a pesar de haber contado con el respaldo de Obama y del Comité Nacional Demócrata, no consiguió conectar con el electorado.

Durante la campaña, su rival republicano, considerado un «conservador muy conservador», evitó ahondar en asuntos sociales como el aborto y se concentró en la situación económica de la población, una estrategia que le ha dado buenos resultados.

Deeds, por su parte, no logró sacudirse su sambenito de ser un político de izquierda en un estado tradicionalmente conservador.

Ayer se eligieron también legisladores en Nueva York y California para cubrir dos vacantes en el



Barack Obama sonríe durante una reunión con la Junta Asesora de Recuperación Económica de la Casa Blanca. / O.D. (EFE)

Congreso, así como alcaldes en Atlanta, Houston, Boston, Detroit, Pittsburgh.

EL SÍMBOLO. De todas esas contiendas, la más importante fue la del distrito electoral 23 de Nueva

York, un recóndito y rural enclave al norte del estado que cobró un inesperado protagonismo. El lugar se convirtió en símbolo de la lucha interna en el Partido Republicano entre el ala más derechista y los miembros más centristas.

La primera batalla la ganó el núcleo duro, que forzó la retirada de la republicana moderada Dede Scozzafava, quien tiró la toalla el pasado sábado ante el empuje del independiente Doug Hoffman, respaldado por los conservadores del partido.

Allí, la lucha por los votos parecía haberse intensificado sin un ganador claro, aunque el escrutinio de los sufragios emitidos en un 21 por ciento de las circunscripciones electorales favorecía al demócrata Bill Owens.

La posibilidad de una doble victoria republicana en Virginia y Nueva Jersey había sido anticipada por los expertos, que indicaron que tendría un importante y negativo valor simbólico para la Presidencia de Obama. «Si los republicanos ganan en ambos estados, tratarán de crear dudas sobre la fortaleza política del dirigente», pronosticó Thomas Schwartz, de la Universidad Vanderbilt en Tennessee, antes de los comicios.

No obstante, tras conocer los resultados, los asesores de Obama indicaron que no se les debería de dar demasiada importancia. «Son elecciones locales. Hay mucho camino que recorrer entre ahora y noviembre próximo», comentó David Plouffe, director de la campaña electoral del dirigente.

▷ DERECHOS HUMANOS

Italia condena a prisión a 23 agentes de la CIA por el secuestro de un imán

EFE / MILÁN

En una decisión histórica para la defensa de los derechos humanos y contra la impunidad de EEUU, un tribunal de Milán condenó ayer a penas de entre ocho y cinco años de prisión a 23 de los 26 agentes de la CIA imputados por el secuestro del imán Abu Omar en 2003, cuando salía de su residencia en esa ciudad del norte de Italia.

En la sentencia del primer caso de los llamados *vuelos de la CIA*, el magistrado Óscar Magi también señala que no ha tenido lugar el procedimiento contra el ex director de los servicios secretos transalpinos (Sismi) Niccolò Pollari ni contra su antiguo número dos, Marco Mancini, en virtud del secreto de Estado del país.

La pena máxima de prisión dictada por la corte milanesa, de ocho años, fue para un alto mando de la Agencia en Milán, Robert Seldon Lady, para quien el fiscal había pedido 12 años de reclusión, mientras que sobre los otros 22 condenados recayeron cinco años de cárcel.

De los 26 agentes imputados, declarados en rebeldía al no presentarse al proceso y acusados de un delito de participación en un secuestro de persona agravado, tres de ellos -Jeff Castelli, Betnie Medero y Ralph Russomando- fueron absueltos por gozar de inmunidad diplomática.

El pasado 30 de septiembre, el fiscal italiano Armando Spataro había solicitado penas de entre 10 y 13 años de cárcel para los imputados por un proceso que comenzó el 8 de junio de 2007 y que tuvo que ser interrumpido en numerosas ocasiones por la posible vulneración del secreto de Estado.

En marzo pasado, el Tribunal Constitucional transalpino consideró que fue violada esa premisa por los magistrados que investigaron el caso del imán, raptado cuando salía de su casa y trasladado posteriormente a Egipto, donde fue encarcelado y supuestamente sufrió torturas.

Esta violación es la que esgrimieron algunos imputados, entre ellos Pollari, para solicitar que se suspendiera la causa, pero el juez Magi rechazó esta petición y decidió que siguiera adelante el proceso hasta ayer. Precisamente Pollari fue absuelto en virtud de ese secreto de Estado en el que se basó la investigación del caso y al que se ha podido acoger además Mancini, para los que el fiscal había solicitado penas de 13 y 10 años de prisión, respectivamente, pero que finalmente no fueron condenados.

EN DETALLE

► **Buena nota en España.** El Gobierno y los principales partidos políticos españoles coincidieron en que el primer año de Barack Obama al frente del poder en Estados Unidos se cierra con buena nota, a la espera de qué hará en Afganistán, donde el PP considera «preocupante» la indefinición de su estrategia.

BREVES

EL IMPACTO DE LA CRISIS

BBVA empeora sus previsiones para el territorio nacional

■ El BBVA ha revisado a la baja sus previsiones para las finanzas nacionales en 2009 y 2010, si bien ha considerado que en la segunda mitad del próximo año podría iniciarse la recuperación y la creación de puestos de trabajo. En concreto, según la última edición del informe *Situación España*, la economía caerá este año el 3,8%, igual que la del resto de la zona del euro, debido a que el PIB habría caído el 0,4% en el tercer trimestre -en línea con la estimación del Banco de España- y lo hará el 0,2% en los últimos tres meses del ejercicio.

Gómez Navarro cree que España no avanzará sin asumir que «somos pobres»

■ España no superará la crisis ni en 2011 ni en 2012 hasta que los españoles no se den cuenta de que «somos más pobres». Así lo recalca el presidente del Consejo Superior de las Cámaras y ex ministro de Comercio y Turismo, Javier Gómez Navarro, antes de ofrecer una ponencia en Santa Cruz de Tenerife. Gómez Navarro opinó que, como en cualquier otra situación, «se saldrá de la crisis en función de lo que hagan los empresarios y los trabajadores, por lo que no hay que plantearse recetas mágicas».

La empresa privada en EEUU elimina 203.000 empleos

■ Las compañías privadas en Estados Unidos suprimieron 203.000 puestos de trabajo en octubre, la cifra más baja en casi año y medio (desde julio de 2008), según la empresa de análisis Automatic Data Processing. El Departamento de Trabajo estadounidense difundirá las cifras oficiales de desempleo mañana. Los analistas prevén un incremento de una décima, situando este índice en el 9,9%, el más alto de los últimos 26 años.

ENERGÍA

Gas Natural gana un 13,5% más tras la integración con Unión Fenosa

■ Gas Natural obtuvo un beneficio neto de 914 millones de euros durante los nueve primeros meses del año, lo que supone un incremento del 13,5% en comparación con el mismo período de 2008, tras la integración de Unión Fenosa. Por otro lado, la firma anunció que está recibiendo «gran interés» por los 2.000 megavatios (MW) de ciclos combinados puestos en venta como parte de la adquisición de Unión Fenosa.

General Motors pretende recortar 10.000 puestos de trabajo en Opel

La decisión de la firma de paralizar la cesión de su filial europea a Magna provoca sorpresa en los sindicatos de Figueruelas. La multinacional considera «clave» la planta aragonesa

• Sebastián asegura que no se volverá «a la casilla de salida» en las negociaciones. Las factorías de Alemania y el resto del Viejo Continente anuncian movilizaciones.

AGENCIAS / MADRID-BERLÍN

Para nada han servido las horas y horas de negociación con un comprador que al final no compra. Tras la sorpresa inicial generada por la suspensión de la venta de Opel a Magna, los trabajadores de la planta de General Motors en Figueruelas (Zaragoza) esperan conocer cuanto antes el nuevo plan industrial para la factoría antes adoptar medidas de presión como las que ya se han acordado en las plantas alemanas, donde el poderoso sindicato IG Metall, que habían aceptado hacer los sacrificios requeridos por la firma austro-canadiense, ha convocado una huelga para hoy.

Parte de las intenciones de la multinacional norteamericana las desveló su vicepresidente, John Smith, quien aseveró que el plan de reestructuración para Opel, que el fabricante automovilístico presentará «pronto», es «muy similar» al redactado por Magna y que supondrá la eliminación de unos 10.000 puestos de trabajo en toda Europa.

Los representantes de UGT, CCOO, CGT, USO OSTA y el sindicato de cuadros Acumagne, que forman el comité de empresa de la fábrica aragonesa, compuesto por 35 miembros, reconocen que la cancelación de la transacción ha sido una «bomba» y que hay que volver a empezar de nuevo otro período de negociaciones.

El presidente de la agrupación, José Juan Arcéz, de UGT, admitió que la sorpresa ha sido «mayúscula», porque solo había una posibilidad entre 100 de que finalmente GM decidiera no vender Opel a Magna, e hizo hincapié en que

prefiere «mantener la prudencia» ante la nueva situación.

El portavoz de los asalariados comentó que desconoce si las consecuencias de esta decisión para la planta zaragozana pueden ser peores o mejores porque la información de la que disponen es «poca» y solo puede saberse sobre la base de un proyecto de futuro, y la multinacional estadounidense, recordó, en su día trabajaba con cuatro escenarios posibles que afectaban de distinta manera a los intereses de sus empleados españoles.

Más tajante se mostró el titular de Industria, Miguel Sebastián, quien sostuvo que cualquier acuerdo que se logre con General Motors sobre el futuro de Figueruelas no podrá ser peor al alcanzado con la empresa austriaco-canadiense, porque «no vamos a volver a la casilla de salida».

El ministro se expresó así tras conocer la decisión de la compañía norteamericana de no vender su filial Opel/Vauxhall a Magna y sus socio ruso Sverbank, pese al acuerdo que habían alcanzado ambas empresas, tras negociar durante varios meses.

«Ha sido una sorpresa que nadie esperaba» y «no entiendo cómo GM ha manejado esta crisis», señaló Sebastián, que aclaró que ha hablado por teléfono con el presidente de Magna, quien le agradeció la actitud de España en esta negociación.

Cierta tranquilidad aportó el vicepresidente de Finanzas de GM Europe, Enrico Digirolamo, al afirmar que Figueruelas será «clave» en la estrategia futura de la corporación para sus operaciones en el Viejo Continente.

La expectativa nacional contrasta con la conmoción que ha causado la paralización de la operación en Alemania, donde el Gobierno de Angela Merkel se había implicado mucho en el proceso de venta. Además, el comité de empresa de Opel y el sindicato IG Metall convocaron acciones de protesta en Europa.



Un grupo de empleados llega a la fábrica de Opel en Bochum. / OLIVER BERG (EFE)

Un doble revés para Merkel

La decisión de General Motors de no desprenderse de Opel ha supuesto un doble revés para la canciller alemana, Angela Merkel, que, además de haberse involucrado personalmente en la venta a Magna, recibió la noticia horas después de haber alabado la amistad germano-estadounidense en el Congreso norteamericano.

El Ejecutivo germano asegura que la noticia ha sido una sorpresa para todos, no solo para Alemania, sino también para otros países europeos con plantas de Opel, y que la decisión ha causado «desilusión» y hasta «ira» en Berlín.

Pero para los medios que han seguido con atención el proceso de venta tal sorpresa resulta inexplicable, puesto que en las últimas semanas ya había habido indicios de que GM podría decantarse por no traspasar finalmente su filial europea.

El Banco de España advierte de que las fusiones de cajas deben «acelerarse»

AGENCIAS / MADRID

El Banco de España advierte a las cajas de ahorros de que el control de gastos «no es suficiente» para soportar el impacto de la crisis en sus cuentas, en especial los impagos del sector inmobiliario, por lo que «convenría que los procesos de integración se aceleraran significativamente».

El organismo, en su *Informe de*

Estabilidad Financiera de noviembre, teme las dificultades que supondrán para las fusiones «las peculiaridades» de las cajas y sus «singulares» estructuras de gobierno, vinculadas a sus respectivas comunidades autónomas.

Sin embargo, considera que en los próximos meses la herramienta que facilitará las fusiones, el inédito Fondo de Reestructuración

Ordenada Bancaria (FROB), «acelerará su actividad».

El Banco de España estima que el FROB «será imprescindible para compatibilizar la inevitable reestructuración del sistema financiero y la financiación de la economía una vez superada la actual fase recesiva».

«La adversa coyuntura económica explica en gran medida el in-

cremento de los activos dudosos, que sigue siendo muy intenso, pero menos que en diciembre de 2008», asegura el órgano.

La moderación en el ritmo de avance de los dudosos, favorecida por los menores tipos de interés, no impide que la ratio de morosidad haya seguido repuntando y que seguirá «en los próximos meses» mientras persista la crisis.

Ibex35 11.387,70 + 1,29 %	Eurostoxx 50 2.763,29 + 1,88 %	FTSE 100 5.107,89 + 1,40 %	CAC 40 3.670,33 + 2,40 %	DAX 30 5.444,23 + 1,70 %	Dow Jones* 9.891,16 + 1,22 %	Nasdaq 100* 1.693,20 + 0,87 %	Nikkei 9.844,31 + 0,42 %	Hang Seng 21.614,77 + 1,76 %
--	---	---	---------------------------------------	---------------------------------------	---	--	---------------------------------------	---

* Mercados norteamericanos a cierre del Mercado Nacional

Ibex semanal

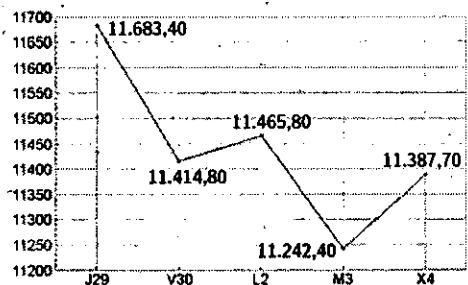

Ibex intradiario

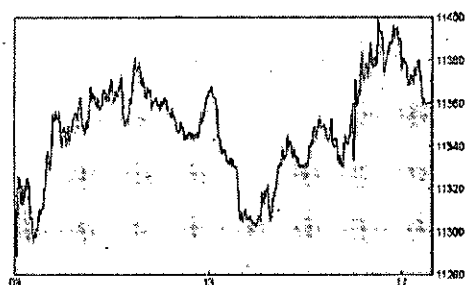

Los mejores de la jornada

Sociedad	Euros	Dif. %
Metrovacesa	26,40	+ 16,04
Inbesos	2,62	+ 7,84
Jazztel	0,29	+ 6,62
Ferrovial	30,18	+ 6,04
NH Hoteles	3,64	+ 5,51
Antena 3	6,04	+ 5,04

Los peores de la jornada

Sociedad	Euros	Dif. %
Testa Inmuebles	9,45	- 4,55
Befesa	15,23	- 3,24
Pescanova	23,30	- 2,92
Puleva Biotech	1,20	- 2,44
Endesa	21,25	- 2,10
Viscofán	17,71	- 1,61

Los más capitalizados

Sociedad	Capitalización	% Peso Ibex
Santander	89.303.882.666,85	22,95
Telefónica	88.830.333.636,80	22,83
BBVA	44.863.190.378,37	11,53
Iberdrola	32.249.267.616,24	8,29
Repsol YPF	22.268.549.565,12	5,72
Inditex	15.449.867.294,40	3,97

Mercado continuo

Sociedad	Cierre	Dif. %	Dif. % año	Vol.
Ibex35				
Abengoa	18,29	3,57	55,00	432.796
Abertis	14,76	1,76	23,00	1.367.184
Acciona	83,05	0,00	-6,69	176.620
Acerinox	13,73	0,77	20,71	804.253
ACS	32,44	-1,52	-0,64	980.821
Arcelor Mittal	23,78	4,76	39,88	554.506
Banco Popular	5,96	0,51	-0,01	7.921.989
Banco Sabadell	4,55	0,44	-6,19	2.562.191
Banesto	8,48	0,95	4,89	487.935
Bankinter	7,21	0,56	21,14	1.406.922
BBVA	11,97	1,10	40,45	21.243.898
BME	23,08	-0,26	25,50	439.302
Cintra	7,44	4,64	39,85	1.208.476
Critería Caixa Corp.	3,28	-1,20	17,99	2.230.042
Enagás	14,09	-0,60	-9,45	999.301
Endesa	21,25	-2,10	-25,70	1.465.665
FCC	28,07	0,86	20,32	301.869
Ferrovial	30,18	6,04	54,14	905.216
Gamesa	12,60	4,31	-1,14	2.231.420
Gas Natural	13,98	2,01	-12,36	2.056.731
Grifols	11,25	-0,13	-8,65	3.387.321
Iberdrola	6,14	0,24	-6,12	19.061.268
Iberdrola Renovables	3,08	0,98	0,98	4.378.364
Iberia	1,94	3,97	-2,07	8.222.793
Inditex	41,31	3,61	31,85	2.313.446
Indra Sistemas	16,52	1,51	2,01	678.329
Mapfre	2,96	1,20	23,79	4.194.774
OHL	17,96	3,67	80,32	374.153
REE	34,87	-0,14	-3,14	417.437
Repsol YPF	18,24	1,08	20,79	5.994.444
Sacyr Vallehermoso	10,18	-0,05	59,73	191.701
Santander	10,95	2,24	64,00	40.786.000
Técnicas Reunidas	36,26	2,78	96,96	321.890
Telecinco	7,30	3,91	-3,31	1.434.353
Telefónica	18,88	0,67	19,12	25.475.223
Resto Mercado Continuo				
A. Dominguez	10,55	1,44	55,15	6.244
Afirma	0,30	0,00	-21,56	632.369
Agua Barcelona	19,73	0,10	35,14	74.063
Aisa	1,94	3,19	32,88	35.639
Alba	36,14	1,80	32,62	79.696
Amper	6,09	0,66	36,85	42.579
Antena 3	6,04	5,04	40,79	579.010
Avanzit	0,81	3,07	-6,40	1.097.713

Sociedad	Cierre	Dif. %	Dif. % año	Vol.
Azkoyen	3,23	1,25	34,58	13.563
Banco Guipuzcoano	5,05	0,00	-9,11	22.273
Banco Pastor	4,88	0,62	-1,18	28.973
Banco Valencia	5,81	2,29	-21,30	283.234
Barón de Ley	33,78	2,71	-5,54	1.216
Bayer	46,87	0,00	11,60	377
Befesa	15,23	-3,24	27,02	2.725
CAF	340,00	4,94	36,05	11.724
CAM	5,80	-0,17	3,57	45.007
CIE Automotive	3,92	1,42	11,86	6.495
CLEOP	9,20	-0,33	2,17	938
Clinica Baviera	7,75	3,20	9,15	15.859
Codere	6,17	-0,32	-28,26	61.564
Corp. Dermoestética	3,16	1,28	-9,71	25.421
CVNE	14,25	0,00	-13,64	0
Dinamia Capital	10,45	-1,42	13,59	23.969
Dogi	0,64	0,00	-21,95	0
Duro Felguera	7,02	-0,28	88,20	111.398
E. del Zinc	1,29	3,63	133,64	50.455
EADS	13,24	1,85	13,16	5.823
Ebro Puleva	13,04	0,38	36,33	300.330
Elecnor	11,85	1,28	67,14	4.484
ENCE	2,70	2,08	7,57	184.614
Ercros	1,42	1,71	-11,00	139.932
Europac	3,70	0,00	35,42	15.640
Faes Farma	3,75	2,18	40,62	81.008
Federico Paternina	7,51	0,00	26,43	0
Fersa Energías	2,04	1,49	-7,69	47.546
Fluidra	3,21	0,16	40,57	4.457
Funespaña	6,00	0,00	20,00	2.920
GAM	6,06	-0,16	10,18	2.343
General Inversiones	1,65	0,00	-2,37	0
Grupo Catalana Occ.	15,55	0,97	7,17	121.312
Grupo Prisa	3,26	2,84	44,25	800.007
Iberpapel	11,69	0,78	25,29	4.612
Inbesos	2,62	7,84	2,55	3.400
Indo	1,33	0,76	25,47	63.368
Inmo del Sur	18,65	0,81	-13,46	252
Inmobiliaria Colonial	0,14	2,13	-10,00	3.644.316
Inyssa	2,96	4,96	25,99	2.945
Jazztel	0,29	6,62	123,79	26.414.060
Laboratorios Almirall	9,20	0,99	67,27	157.237
Laboratorios Rovl	7,64	1,87	30,82	34.289

Sociedad	Cierre	Dif. %	Dif. % año	Vol.
Lingotes Especiales	3,67	4,56	0,41	17.190
Martinsa - Fadesa	7,30	0,00	0,00	0
Mecalux	10,32	2,38	-14,00	9.946
Metrovacesa	26,40	16,04	-28,61	56.440
Miguel y Costas	14,49	-0,07	26,11	5.731
Montebalito	4,50	-4,65	-6,25	3.586
Natra	2,72	0,00	-23,28	57.607
Natraceutical	0,43	0,00	-14,00	201.298
NH Hoteles	3,64	5,51	16,98	609.041
Nicolás Correa	2,14	2,88	-27,46	110.718
Pescanova	23,30	-2,92	-2,65	34.038
PRIM	7,01	0,14	13,06	2.313
Prosegur	29,23	1,39	24,75	144.678
Puleva Biotech	1,20	-2,44	34,83	41.705
Realia Business	1,83	1,39	17,74	32.475
Reno de Medici	0,25	-0,80	55,00	87.324
Renta 4	5,30	0,19	2,58	1.119
Renta Corporación	2,99	4,37	62,23	18.007
Royal Urbis	3,31	1,85	-33,67	2.665
Riojanas	7,08	0,00	-17,67	200
San José	8,50	0,71	-37,13	16.455
Seda Barcelona	0,34	0,00	0,00	0
Sniace	1,41	0,79	71,95	219.617
Sol Meliá	5,92	4,88	38,85	203.449
Solaria Energía	2,57	4,26	34,55	275.263
SOS Corporación	2,01	-0,99	-82,37	538.861
Sotogrande	5,80	0,00	-28,83	101
SPS	1,15	3,15	78,91	69.094
Tavex Algodonera	0,63	2,44	18,87	39.116
Tecnomoc	2,93	-0,34	-7,91	11.461
Testa Inmuebles	9,45	-4,55	-41,85	499
Tubacex	2,88	4,93	22,34	463.438
Tubos Reunidos	2,02	0,00	-2,88	312.761
Tudor	7,80	0,00	44,98	145
Unipapel	10,28	0,88	12,60	1.178
Uralita	4,10	0,00	-3,30	3.873
Urbas	0,16	-0,63	20,77	389.496
Vértice 360	0,36	0,56	5,88	459.421
Vidrala	18,50	0,05	19,51	18.619
Viscofán	17,71	-1,61	25,96	137.261
Vocento	4,18	0,12	24,04	81.286
Vueling Airlines	13,04	1,88	295,15	245.656
Zardoya Otis	14,00	1,74	15,84	221.336
Zeltia	4,30	2,14	28,36	684.267

Euro-Dólar

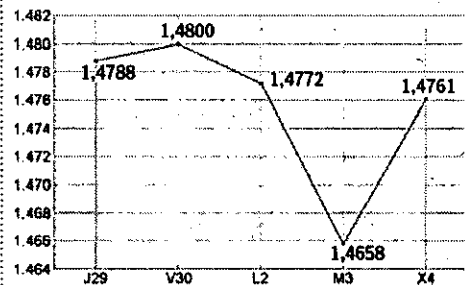

Euro Stoxx 50

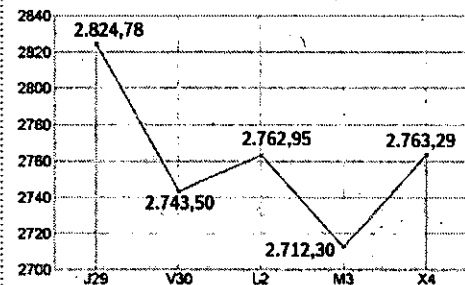

Euro Stoxx 50

Dj Eurostoxx 2.763,29 (+ 1,88%)

Sociedad	Mercado	Cierre	Dif. %	Volumen
Aegon NV	AM	5,04	6,30	17.218.601
Air Liquide	PA	75,95	2,57	796.878
Allianz	XT	79,35	2,10	2.872.436
Alstom	PA	47,75	0,29	1.713.095
Anheus Busch Inbev	BR	31,86	0,50	1.954.655
Arcelor - Mittal	AM	23,80	4,89	10.568.602
Assicurazioni Gen.	MI	17,29	2,25	5.118.597
Axa	PA	16,73	1,98	9.284.456
BASF	XT	36,96	1,99	3.830.668
*BBVA	MC	11,97	1,10	21.243.898
BNP Paribas	PA	52,63	3,46	4.240.364
Bayer	XT	46,87	0,09	3.314.442
CRH Plc	n/d	17,61	4,38	1.921.932
Carrefour	PA	30,11	1,02	3.300.282
Crédit Agricole	PA	13,60	4,78	6.722.560
Daimlerchrysler	XT	32,57	3,14	7.976.025
Danone	PA	41,15	1,34	2.102.737
Deutsche Bank	XT	48,50	2,32	4.386.816
Deutsche Boerse	XT	55,01	0,57	1.490.289
Deutsche Telekom	XT	9,29	1,09	19.162.361
E.ON	XT	26,07	2,16	8.496.201
ENI	MI	17,07	1,25	16.326.875
Enel	MI	4,10	0,24	59.848.112
France Telecom	PA	17,20	1,78	8.979.539
GDF Suez	PA	28,87	2,39	3.842.776
ING Groep Cva	AM	9,18	4,14	26.378.371
*Iberdrola	MC	6,14	0,24	19.061.268
Intesa Sanpaolo	MI	2,82	0,27	61.252.455
L'Oreal	PA	70,34	1,16	871.554
Lvmh	PA	70,17	1,70	1.073.771

Mucho líder

El BM Ciudad Real amplía su ventaja en la tabla con una exhibición defensiva ante el CAI

27	21
BM CIUDAD REAL	CAI BM ARAGÓN
<p>SIETE INICIAL Hombrados (7 paradas) Davis (1) Parrondo (3, 2 p.) Metlicic (6) Morros (3) Entrerriós Evdokimov (1)</p> <p>TAMBIÉN JUGARON Srebik (11 paradas) Dinart Abalo (2) Chema Rodríguez (2) Jerome Fernández (1) Gull (3, 2 p.) Aginagalde (5)</p>	<p>SIETE INICIAL Pablo Hernández (14 paradas) Stankovic (1) Grebenar (4) Larsson (5, 1 p.) Cartón (2) Arrhenius (2) Stojanovic (1 p.)</p> <p>TAMBIÉN JUGARON Koch-Hansen (1) Maqueda (1) Prendes (2) Ruiz Casanova Sorli (2) Sifré</p>

LOS ARBITROS



García Mosquera (Galicia) y Ríos Martín (Madrid). Excluyeron por el BM Ciudad Real a Dinart, Davis y Entrerriós, y por el CAI a Arrhenius (3, descalificado en el minuto 57), Stojanovic (2) y Maqueda.

LOS PARCIALES



1-1, 5-4, 7-6, 10-8, 12-11, 15-13 (descanso); 17-14, 21-15, 24-18, 26-20 y 27-21.

INCIDENCIAS

Novena jornada de la Liga Asobal. Pabellón Quijote Arena con unos 3.500 aficionados. El técnico visitante, Mariano Ortega, fue recibido con aplausos por la afición de Ciudad Real. Se guardó un minuto de silencio por la muerte de Juan Diego López-Rolando, fundador de la peña El Megáfono. Asistió al palco el presidente de la Federación Española, Juan de Dios Román.



EL MEJOR



PETAR METLICIC. El permiso del club y su estancia en Croacia le han venido de maravilla. El balcánico confirmó ayer su gran momento de forma con una actuación casi perfecta. Lanzó con confianza, anotó seis goles y fue el mejor de los suyos. Sobresaliente.

MANUEL ESPADAS / CIUDAD REAL
 El BM Ciudad Real no falló. La de anoche era una ocasión excelente para darle otra vuelta de tuerca a su ya de por sí consolidado liderato. Era el segundo, el CAI Aragón de Mariano Ortega, el que visitaba el Quijote Arena. Sólo un punto les separaba en la clasificación, pero desde ayer ya son tres. Tres jugosos puntos que sustancian el verdadero colchón del que disfrutaba el líder sobre su más peligroso rival, el Barcelona. Con todos los respetos para el CAI.

Los maños dieron una buena imagen, lo intentaron, pero no pudieron frenar el ímpetu del campeón, ante el que terminaron hincando la rodilla y pidiendo clemencia en una segunda parte en la que la defensa local fagocitó las ideas de los aragoneses. Sólo cierta relajación del BM Ciudad Real impidió que el duelo entre primero y segundo terminara en otra goleada. Tampoco se la hubiera merecido el hasta ayer invicto de la competición. El 27-21 final satisfacía a todos, en términos generales.

El primer periodo fue igualado, con dos equipos sobre la pista sabedores de lo que había en juego. Los dos mejores de la Liga Asobal hasta la fecha, y lo demostraron con un derroche de intensidad, ganas, rapidez y calidad, mucha calidad. Ciudad Real y CAI brindaron un bello espectáculo a los aficionados, que disfrutaron de una primera media hora de juego muy atractiva y, sobre todo, preñada de incertidumbre.

Porque aunque los de Talant intentaron abrir brecha en el marcador en varias ocasiones, nunca pudieron romper el partido. Con un siete inicial en pista inusual, con Entrerriós en el central y Morros en ataque por la izquierda, y sin cambios en la transición defensiva, los manchegos llevaron la iniciativa en el electrónico, pero con rentas que nunca superaron el par de goles. Petar Metlicic, al que el permiso del club parece haberle sentado de fábula, llevó la voz cantante en el primer cuarto de hora, autor de cuatro golazos. Pero en el CAI contestaba Larsson, el sueco ex del Kiel que dejó sobre la pista del Quijote Arena grandes dosis del jugador de alto nivel que es.

Además, Mariano Ortega, emulando a Talant Dujšebaev, tenía planificada la batalla con miras a largo plazo. También al cuarto de hora de juego empezó a rotar al equipo y no dudó en sentar a sus mejores hombres en ataque, Larsson, Stankovic y Grebenar. Quería dosificar fuerzas, guardar energías para el segundo acto. En



Aginagalde fue uno de los destacados en el partido de ayer. / FOTOS: RUEDA VILLAYERDE

resumen, no descartaba ganar el partido. Tras unos minutos llenos de imprecisiones, rozando el corral, los dos conjuntos recuperaban las formas para llegar al descanso con un ajustado 15-13. El CAI estaba muy vivo.

EN TROMBA. Pero la segunda mitad arrancaría de un modo muy diferente. Con Sterbik en la portería, Talant también cambió un par de piezas en el siete inicial, apostando por Chema y Abalo. Variantes tácticas con resultados excepcionales.

En un visto y no visto, los manchegos sometieron a su rival a una intensidad defensiva brutal, desquiciante, ante la que los de Ortega

nada pudieron hacer. Un parcial de salida de 6-1 (21-15, min. 38) obligaba al técnico cántabro a solicitar tiempo muerto. Pero ya era tarde.

Tan sólo el cambio de velocidad de los locales, que redujeron de la quinta a la cuarta, permitió una pequeña reacción del CAI. Nueve minutos sin marcar para estrechar el resultado a 24-20, después de haber disfrutado de una máxima renta de siete goles (24-17). Pero entonces emergió la gigantesca figura de Sterbik, ese español nacido en Serbia que, junto con Metlicic, protagonizó un triunfo más de un líder sólido, efectivo, espectacular cuando quiere, y práctico en otras ocasiones. Mucho líder para el CAI.



► **FÚTBOL**
El FC Barcelona no pasa del empate (0-0) en el campo del Rubin Kazan y se complica su clasificación



► **POLIDEPORTIVO**
Puertollano es designada Ciudad Europea del Deporte en el año 2011

LAS CLAVES DEL PARTIDO

MEDIA HORA IGUALADA.- El CAI Aragón supo aguantar bien las acometidas del BM Ciudad Real en la primera mitad y mantuvo el partido abierto, para llegar a descanso con un ajustado 15-13.



LECCIÓN EN DEFENSA.- Los de Talant encauzaron el choque nada más arrancar la segunda mitad, con un trabajo defensivo excelente y un Sterbik sensacional. El CAI se vino abajo antes de cumplirse diez minutos.



El Barcelona vence con autoridad al San Antonio

27 SAN ANTONIO
32 FC BARCELONA

REYNO DE NAVARRA SAN ANTONIO: Ristanovic (Malik Besirevic, ps), Mindegia (3), Ruesga (7), Hernández (7), Malmagro (3, 2p), Nikolic (1), Nikcevic (3), Vargas (-), Dominikovic (-), Eloy González (-), Jurkiewicz (3), Víctor Álvarez (-) y Alberto (-).

FC BARCELONA BORGES: Saric (Gonzalo Pérez, ps), Víctor Tomás (2), Garabaya (1), Ugalde (7), Jermeny (-), Boldsen (2), Igrópulo (1), Sarmiento (4), Rutenka (6, 1p), Hansen (2), Rocas (4, 2p) y Oneto (3).

ÁRBITROS
Antonio Martín y José Ignacio Monroy. Excluyeron dos minutos a Vargas, Dominikovic, Eloy González y Nikolic, del San Antonio, y a Jermeny, Boldsen, Oneto e Igrópulo (2), del Barcelona.

PARCIALES
3-3, 5-6, 8-11, 10-13, 13-17, 15-20 (descanso). 16-22, 18-23, 20-25, 23-29, 25-31, 27-32 (final).

EFE / PAMPLONA
El Barcelona, pese a las bajas de Barrufet y Nagy, no dio opción al San Antonio al imponerse con rotundidad en Pamplona cinco años después en un encuentro algo descafeinado por la diferencia de potencial de ambos equipos en la actualidad y en el que destacó Danjel Saric, con 17 paradas (27-32).

El San Antonio salió muy motivado y disfrutó de un par de mínimas ventajas, pero enseguida se impuso la maquinaria del Barcelona, con una agresiva defensa y, sobre todo, un buen ataque.

Poco a poco los blaugranas fueron imponiéndose en el marcador y ya al descanso llegaron con cinco goles de ventaja (15-20).

A pesar del esfuerzo de los antonianos en la segunda parte, el Barça administró la ventaja para ganar por 27 a 32.

► **OTROS RESULTADOS DE AYER**

Ademar **26-24** Pilotes
Valladolid **29-23** Toledo

BREVES

LIGA ASOBAL
Barrufet, cuatro semanas de baja

El capitán del FC Barcelona David Barrufet estará unas cuatro semanas de baja a causa de un esguince de grado tres en el tobillo derecho, que sufrió en el último entrenamiento del equipo en el Palau Blaugrana antes del desplazamiento a Pamplona donde ayer ganó su equipo al Reyno de Navarra San Antonio. Barrufet se perderá tres partidos de la liga de Campeones: los dos con el Vardar Skopje macedonio y el partido del sábado ante el Ademar León. Tampoco podrá jugar los próximos cuatro partidos de la Liga Asobal. Su posible retorno podría ser en la Copa Asobal, el 19 y 20 de diciembre en Córdoba.

SELECCIÓN JUVENIL
Carreño, mejor portero del torneo 'Pierre Tiby'

Antonio Carreño, portero del BM Ciudad Real, fue elegido mejor guardameta del torneo 'Pierre Tiby', celebrado este pasado fin de semana en Francia, en el que la selección juvenil española conquistó el subcampeonato, por detrás de Dinamarca. La distinción del mejor jugador de campo recayó sobre Alexander Dereven (Rusia).

EUROPA
El meta húngaro Puljezevic ficha por el TSV Hannover

El veterano portero húngaro Nenad Puljezevic de 36 años ha fichado por el TSV Hannover-Burgdorf de la Bundesliga por lo que resta de temporada, abandonando así las filas del HC Kolubara serbio, donde recaló tras varias temporadas en el Pick Szeged de Hungría.

Suspenden tres años al técnico que paró un contragolpe

El Tribunal de Arbitraje de la EHF ha suspendido por tres años al entrenador del conjunto austríaco Hypo Niederösterreich, Gunnar Prokop, que invadió la pista durante la última jornada de la Liga de Campeones femenina para impedir un contragolpe que hubiera supuesto la derrota de su equipo ante el Metz francés. Se multa también con 45.000 euros al técnico, que, incluso, tras ser expulsado por los colegiados se sonreía según abandonaba la pista, y que ha sido excluido de toda competición internacional de balonmano y de cualquier tipo de actividad y función en la EHF.

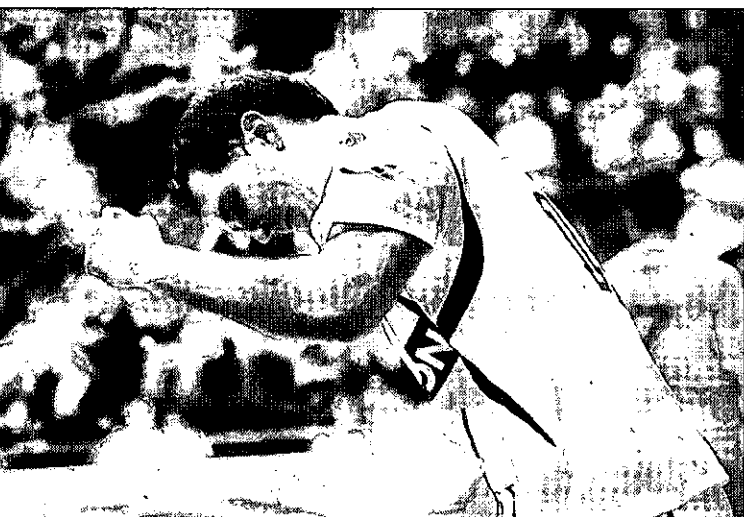

Petar Metlicic celebra uno de sus goles.

BALONMANO. LIGA ASOBAL

EQUIPOS	Puntos	J	G	E	P	GF	GC
1 Ciudad Real	18	9	9	0	0	307	228
2 Barcelona	15	9	7	1	1	286	227
3 CAI Aragón	15	9	7	1	1	248	239
4 Valladolid	13	9	6	1	2	263	230
5 Ademar	11	9	4	3	2	259	249
6 Naturhouse	9	8	4	1	3	236	234
7 San Antonio	8	9	3	2	4	264	277
8 Toledo	7	9	3	1	5	247	254
9 Cuenca	7	8	3	1	4	230	249
10 Pilotes Posada	6	9	3	0	6	247	254
11 Arrate	6	8	2	2	4	224	236
12 Torrevieja	6	8	3	0	5	212	233
13 Antequera	5	8	2	1	5	217	230
14 Granollers	5	8	2	1	5	221	250
15 Alcobendas	4	8	1	2	5	219	234
16 Cangas	1	8	0	1	7	179	235

TERCERA DIVISIÓN

La Gestora del Gimnástico sigue confiando en el entrenador

LA TRIBUNA / CIUDAD REAL

A pesar de la complicada situación por la que atraviesa actualmente el Gimnástico de Alcázar, colista de la tabla con sólo siete puntos en las once jornadas disputadas (a cuatro de la salvación), la Junta Gestora del club rojillo que preside Juan José Sánchez-Manjavacas sigue confiando por completo en Félix Monreal, un técnico de la casa que ha cumplido a la perfección dentro de la modestia en las últimas temporadas.

Así, en declaraciones a la web *eldigitaldeportivo*, Sánchez-Manjavacas afirmó que «hay un margen total de confianza porque seguimos creyendo en el proyecto». El directivo del Gimnástico de Alcázar se mostró confiado y afirmó que «el equipo saldrá adelante», tratando de encontrar una justificación a los malos resultados «por las lesiones» y porque «se ha generado un clima de intranquilidad».

Con respecto a su estado de ánimo, el máximo responsable de la junta directiva comentó que «no estoy excesivamente preocupado» por la marcha del equipo ya que «la Gestora se siente con fuerzas, el cuerpo técnico está trabajando con ilusión y el equipo trabaja en una buena dinámica». Por todo ello, el presidente tiene claro que «no es cuestión de cambiar ahora al entrenador».

El cuadro rojillo de Félix Monreal tratará de recomponerse y poner fin a una racha negativa de nueve partidos sin ganar este próximo fin de semana, en el que los de Alcázar de San Juan visitarán el terreno de juego del Mora.

SEGUNDA DIVISIÓN B

Fernández tendrá que esperar

El central aún no ha empezado a correr y quiere volver para el choque ante el Universidad

I. BALLESTERO / PUERTOLLANO

Las buenas noticias para la zaga de la Unión Deportiva Puertollano serán la mitad de buenas de lo esperado de cara al partido del domingo, a las 12 de la mañana en el Sánchez Menor, ante el Lanzarote. Volverá Pelegrina, después de cumplir la sanción de un partido por la tarjeta roja que vio en el encuentro coper ante el Villarreal y que le impidió jugar en el Tartiere; pero no estará Raúl Fernández. La microrrotura muscular que sufre en el abductor de la pierna izquierda recomienda precaución, y el central no ha comenzado aún a correr, aunque está previsto que lo haga en las últimas sesiones de la semana, y se ha puesto como objetivo volver para el choque ante el Universidad Las Palmas.

«Aunque se trata de una rotura de menos de un centímetro, el domingo no voy a estar ante el Lanzarote, porque aún no he empezado con la carrera continua, así que nos hemos puesto como meta intentar estar listos para el siguiente partido, ante el Universidad Las Palmas», explica el zaguero.

Eso sí, Raúl Fernández sabe que las prisas en las lesiones musculares no son buenas consejeras. «Más vale recuperarse mejor y esperar una semana más y no forzar, porque las lesiones musculares son muy traicioneras, y ya sé lo que es recaer en lesiones similares y que se alargue el proceso de recuperación», indicó.

La lesión del central de la Unión Deportiva Puertollano puede deberse a la fatiga a la que están siendo sometidos los jugadores industriales, apretados por un calendario que les ha llevado a jugar quince partidos oficiales en poco más de dos meses de competición, Copa del Rey mediante.



Raúl Fernández, atendido de su lesión durante el encuentro ante el Villarreal. / RÚEDA VILLAVERDE

LAS DECLARACIONES

► RAÚL FERNÁNDEZ

«Tengo experiencia en este tipo de lesiones, y sé que lo mejor es no arriesgar y recuperarse bien»

«Estamos sometidos a un gran esfuerzo, pero tenemos una buena preparación física y el equipo lo está agradeciendo»

«Es cierto que estamos sometidos a mucho esfuerzo, y sobre todo a viajes muy largos después de partidos muy intensos, y puede que el cansancio haya tenido algo que ver en la lesión, pero lo cierto es que hemos tenido una buena preparación física desde la pretemporada, y el equipo lo está agradeciendo», afirma Raúl Fernández, que reconoce que esa intensidad «es fruto de la que el propio míster pone en su trabajo, y que nos hace estar a tope en todo momento, porque cualquiera puede jugar».

TERCERA DIVISIÓN

Loren Navarro reclama ya un buen resultado fuera de casa

El técnico tomellosero reta a su equipo tras la pasada gran victoria

R. FERNÁNDEZ / CIUDAD REAL

Tras acabar más que satisfecho con el rendimiento de sus jugadores el pasado domingo ante el Quintanar del Rey (4-1), el entrenador del Tomelloso Loren Navarro ha pasado rápidamente página y ya mira hacia la próxima fecha, en la que la escuadra blanca viajará hasta el feudo de La Roda.

Ahí es en donde el preparador ha retado a sus jugadores para que logren al fin un triunfo como foráneos, ya que recordó que «necesitamos encadenar al menos dos buenos resultados, lo que nos serviría para coger moral y poder mirar hacia arriba en la clasificación».

No está siendo una buena temporada para el Tomelloso cuando

actúa lejos del apoyo de sus aficionados. Los blancos no saben todavía lo que es ganar fuera del Municipal, en donde sólo han cosechado un empate en Villarrobledo, con otras cuatro derrotas en Illescas, Daimiel, Azuqueca y Talavera. «No hemos estado bien en casi ninguno de esos partidos», sentenció Loren Navarro, que confía en que su equipo, tras la buena imagen ofrecida ante los quintanareños, mantenga esa línea exhibida y pueda arrancar el primer triunfo en el territorio rodense. «Tenemos una buena oportunidad frente a un conjunto que ha comenzado de forma irregular. Debemos tratar de aprovecharlo», comentó.

Aunque todavía quedan varias

sesiones preparatorias, en principio, y al margen de la baja ya habitual de José Ángel, que sigue recuperándose de la rodilla, la única duda que tiene en estos momentos el Tomelloso para ese próximo envite es la de Agustín, que sufre un fuerte golpe en el muslo, si bien, Loren Navarro confía en que el centrocampista esté para la cita.

El que será baja por sanción es Fran, mientras que Cobo volverá al equipo tras no poder vestirse el pasado domingo. En el lugar del extremo izquierda actuó ante el Quintanar del Rey Tajamata, del que Loren Navarro elogió que «nos aportó mucha frescura. Es un jugador que se ha acoplado muy bien y será de gran ayuda», concluyó.



Loren Navarro.

Román pide perdón a la afición tomellosera

El jugador del Quintanar del Rey Román ha sido sancionado con dos partidos, tras la expulsión que sufrió el pasado domingo por realizar unos gestos obscenos a la afición del Tomelloso. En este sentido, el futbolista, en declaraciones a la web *eldigitaldeportivo*, pidió disculpas «a los aficionados de Tomelloso y a mis compañeros por haberles dejado con uno menos». El futbolista reconoció que «no tenía que haberlo hecho» y aseguró que «no me habían expulsado en mi vida». Aunque sin ánimo de justificarse, Román comentó que «el viernes falleció mi suegro, íbamos perdiendo 4-1 y algunos aficionados empezaron a insultarme y a cagarse en mis muertos. Fue un calentón y me arrepiento de haberlo hecho», reiteró el jugador quintanareño.

THE CZECH NATIONAL SYMPHONY ORCHESTRA

INTERPRETARÁ LAS B.S.O. DE:

- EL GATOPARDO
- LO QUE EL VIENTO SE LLEVÓ
- MEMORIAS DE ÁFRICA
- CINEMA PARADISE
- BAILANDO CON LOBOS
- LA VIDA ES BELLA
- CANTANDO BAJO LA LLUVIA
- DESAYUNO CON DIAMANTES
- VERANO DEL 42
- LOVE STORY
- LA MISIÓN
- LA LISTA DE SCHINDLER
- EL PADRINO II
- NEW YORK, NEW YORK

COPE PRESENTA CINE en CONCIERTO con INMA SHARA

Sábado 7 de noviembre, a las 20:15 horas, en
el Teatro Municipal Quijano (Ciudad Real)



www.cope.es

Consigue tus entradas en:

- Taquilla del Teatro Municipal Quijano
- www.ccm.es



CIUDAD REAL: 1269 A.M. /// 97.5 F.M
PUERTOLLANO: 1134 A.M. /// 97.5 F.M.

PATROCINAN:



BREVES

HORARIOS TERCERA

La duodécima jornada se jugará íntegra el domingo

■ La duodécima jornada del campeonato de Liga en el Grupo XVIII de la Tercera División se jugará toda este próximo domingo día 8 de noviembre. Los horarios de los encuentros serán los siguientes: Mora-Gimnástico de Alcázar (16.30 horas); Azuqueca-Daimiel (12 h.); La Roda-Tomelloso (16.30 h.); Yugo UD Socuéllamos-Marchamalo (16.30 h.); Criptanense-Piedrabuena (16.30 h.); Villarrobledo-Carranque (16.30 h.); UD Almansa-Hellín Deportivo (17 h.); Talavera-Illescas (17 h.); Quintanar del Rey-La Gineta (16.30 h.) y Albacete B-Torrijos (12 h.).

ALMANSA

Acuerdo verbal con Chema, jugador del Racing B

■ La UD Almansa ya ha encontrado un delantero referencia alto, goleador y de Segunda B. Los directivos almanseños han llegado a un acuerdo total con José María Gutiérrez, Chema, futbolista que milita en el Racing de Santander B, del Grupo II de la categoría de bronce. Chema, de 22 años, llegó al filial racinguista desde la Unión Montañesa de Escobedo, donde había marcado 25 goles en la 2007/2008, y mediada la pasada temporada fue cedido a la Gimnástica de Torrelavega, equipo con el que ascendió a Segunda B.

TORRIJOS

Una discusión impide el homenaje a Roncero

■ El Torrijos tenía previsto homenajear a su capitán Roncero, que ha abandonado el fútbol temporalmente por motivos laborales, en los prolegómenos del partido contra el Criptanense del pasado domingo. Sin embargo, éste no se produjo por una discusión entre el jugador y un directivo antes del inicio del choque.

COMITÉ DE ÁRBITROS

Pruebas técnicas para los colegiados

■ El pasado viernes día 30 de octubre, el Comité Técnico de Árbitros de la Federación Regional realizó a un buen grupo de colegiados de fútbol y fútbol sala unas pruebas técnicas en el Centro de Tecnificación Deportiva en Alcázar de San Juan con el objetivo de garantizar así que los que superan las pruebas están cualificados para dirigir partidos. A ellas asistieron grupos de colegiados adscritos al fútbol (Tercera, Primera Preferente, Primera Autonómica y asistentes de Segunda B y Tercera) y fútbol sala (Primera Nacional A, Primera Nacional B, Territorial y jueces de mesa de División de Plata, Primera A, Primera B y Territorial).

La gripe A ataca al Yugo

Aarón y Martín Ferriz tienen indicios de poseer esta pandemia y están ahora en cuarentena

RAÚL FERNÁNDEZ / CIUDAD-REAL
El Yugo-UD Socuéllamos atraviesa en estos momentos por un panorama desolador. La gripe está causando estragos en la plantilla que entrena Miguel Ángel Galán, que sólo pudo contar en la sesión preparatoria del pasado martes con siete hombres a su disposición. En algunos casos de futbolistas, incluso, existen indicios de gripe A, lo que agrava aún más el problema. El delantero Aarón y el portero Martín Ferriz han sido puestos en cuarentena por sus respectivos médicos ante la posibilidad de estar afectados por esta pandemia y se mantienen aislados para evitar cualquier tipo de contacto, a la espera de que pasen unos días para poner fin a esa situación.

Además de esos dos casos más complejos, otros ocho futbolistas arrastran desde la semana pasada un proceso gripal que les ha dejado mermados físicamente. Cornejo, Carreño, Alberto López, Sergio Narranjo, Altuna, Iván Piñas, Carlos Sanz y Del Barco se encuentran todavía recuperándose de ese problema. Algunos de ellos participaron en el pasado encuentro ante el Piedrabuena, «pero jugaron prácticamente arrastrándose sobre el campo», apuntó Miguel Ángel Galán.

El propio técnico también ha sido víctima de la gripe y a día de hoy continúa con claros síntomas. Galán quiso encontrar la causa de la propagación de esta enfermedad gripal en su plantilla en que «todos bebemos agua de las mismas botellas. Quiero creer que ha sido todo a consecuencia de esto y hemos tomado medidas en este sentido para que cada uno beba en la suya», sentenció.

LESIONADOS. No acaban ahí los problemas para el Yugo-UD Socuéllamos. Al margen de las ya consabidas lesiones de rodilla de



El portero del Yugo Martín Ferriz es uno de los dos componentes del equipo que podría tener gripe A. / C. SENDARRUBIAS

Fede Bahón, Camacho e Israel, que se perderán prácticamente toda la temporada, en el último duelo liguero dos nuevos futbolistas de la plantilla sufrieron problemas físicos, Cano y Rubén. El primero tiene un tirón muscular, mientras que Rubén tuvo que ser sustituido con un esguince en el tobillo. En principio, Miguel Ángel Galán deberá esperar a la evolución de ambos jugadores a lo largo de la semana para saber si podrán actuar el próximo domingo ante el Marchamalo.

Galán calificó de «una final» ese duelo frente a los alcarreños y apeló al buen nivel de los suyos en el Paquito Jiménez para lograr los tres puntos y escalar en la tabla. Y todo ello pese a tener enfrente un gran «enemigo», la gripe.

LAS DECLARACIONES

► MIGUEL ÁNGEL GALÁN



«Cuando jugamos fuera de casa nos marcan un gol y nos venimos abajo»

El Yugo-UD Socuéllamos no sabe todavía lo que es puntuar fuera de casa. Seis derrotas en otros tantos partidos como foráneo es el triste bagaje del equipo de Miguel Ángel Galán, que considera esos malos resultados «como algo psicológico, unido a las desgracias que nos ocurren». «Fuera de nuestro campo no tenemos apoyo y cada vez que nos marcan un gol nos venimos abajo», argumenta el entrenador madrileño, que destaca sin embargo el buen rendimiento de los suyos en el Paquito Jiménez, «pero alguna vez fallaremos en casa», avisa.

Seis jugadores provinciales se perderán la próxima jornada liguera por sanción

Toñín, Chivo, Iván Morales, Cornejo, Huertas y Fran no jugarán con sus respectivos equipos

LA TRIBUNA / CIUDAD-REAL
Hasta seis jugadores pertenecientes a equipos provinciales se perderán por sanción la jornada liguera de este próximo fin de semana, una vez hechas oficiales las decisiones del Juez Único de Competición, que les ha suspendido con un encuentro.

El equipo más castigado por este motivo será el Criptanense, que perderá a dos de sus futbolistas para el encuentro ante el Piedrabuena. Chivo, expulsado el domingo pasado en Torrijos, y Toñín, por acumulación de amonestaciones.

Precisamente, en el cuadro piedrabuenero que viajará a Campo de Criptana ha sido sancionado el

centrocampista Iván Morales, igualmente por acumulación.

Además, también han sido suspendidos por cinco cartulinas amarillas Miguel Huertas (Gimnástico de Alcázar) y Alberto Cornejo (Yugo-UD Socuéllamos), mientras que el futbolista del Tomelloso Fran no jugará en La Roda por «producirse de manera violenta con ocasión del juego o como consecuencia directa de algún lance del mismo, originando riesgo pero sin consecuencias dañosas o lesivas con la agravante de reincidencia y la atenuante de arrepentimiento espontáneo», tal y como reza la decisión adoptada por el organismo de la Federación de Castilla-La Mancha.



El jugador del Piedrabuena Iván Morales ha sido sancionado con un choque. / c.s.

El Barça patina en Kazan

La escuadra azulgrana se complica el futuro tras firmar tablas sin goles frente al Rubin

RUBIN KAZAN	BARCELONA
0	0
Ryzhiko	Valdés
Salukvadze	Alves
Ansaldi	Abidal
Sharonov	Puyol
César Navas	Piqué
Noboa	Touré
Semak	Keita
Ryazantsev	(Henry, min. 83)
Kaleshin	Xavi
Karadeniz	Iniesta
(Bukharov, min. 62)	Messi
Domínguez	Ibrahimovic

ÁRBITRO

Konrad Plautz (AUT). Amonestó a Semak (min. 73) y Ryzhikov (min. 89) por parte del Rubin Kazan; y a Puyol (min. 75) por parte del Barcelona.

EFE / KAZAN

El Barcelona no tuvo suficientes argumentos futbolísticos para sumar una victoria ante el Rubin Kazan ruso, a pesar del incesante dominio que ejerció durante buena parte del partido, y sumó un empate sin goles que no le aclara definitivamente su pase a la siguiente ronda de la Liga de Campeones.

Los hombres de Pep Guardiola tuvieron las mejores ocasiones para decantar el duelo a su favor, especialmente en un remate de Zlatan Ibrahimovic que repelió el poste en el minuto tres, pero cedieron en los últimos minutos ante el empuje del cuadro local.

Un rival parapetado en torno a su portería, una temperatura ambiental bajo cero, hierba demasiado alta y un equipo muy rocoso en frente. Todo fueron inconvenientes para el Barça desde el principio, incluso el remate al palo de Ibrahimovic, tras una buena asistencia de Iniesta.

Guardiola alineó a su mejor once. Puso a Alves de inicio y a Puyol junto a Márquez en el eje de la zaga, una discutida posición tras el fallo del mexicano la pasada jornada en Pamplona, pero el problema azulgrana no estaba en la retaguardia, sino en la creación.

La densidad de futbolistas fue el principal argumento ofrecido por Kurban Berdiev. El técnico eslavo copió su táctica del Camp Nou, consciente de que era imposible imitarla, visto el enorme beneficio obtenido, y al final su equipo rascó otro punto, cuatro en los dos partidos jugados ante el todopoderoso Barça.

La cerrazón defensiva, la velocidad de Karadeniz y la calidad de 'El Chori' Domínguez fue lo único que opuso el combinado local en el primer tiempo, que llegó una sola vez a la meta de Valdés, pero que a punto estuvo de marcar, tras un remate de Ryazantsev.

TODO EL PESO DEL PARTIDO.

El peso del juego fue exclusivo para los hombres de Guardiola. Dominaron el esférico y, a falta de explotar las virtudes de sus jugadores por banda, el técnico buscó soluciones ofreciendo al sueco Zlatan Ibrahimovic como referencia en la punta de ataque.

El músculo de Touré Yaya y de Keita ofreció múltiples recuperaciones, aunque a Xavi, Iniesta y



Ibrahimovic pudo anotar, pero el sueco no estuvo afortunado de cara a la meta rival. / S. CHIRIKOV (EFE)

Messi les faltaban un punto de precisión para redondear la faena.

Tras el remate de Ibrahimovic en el minuto tres al palo, el conjunto catalán se acercó con un tiro de Xavi Hernández que salió por encima del travesaño (m. 19) y una

aproximación de Messi ante de la meta de Ryzhikov, que fue el más destacado de su equipo.

El argentino, muy activo, aunque poco afortunado en la punta de ataque, tuvo cerca el gol con un remate junto al palo izquierdo

de la meta rusa. Ryzhikov también se alió con los astros en una jugada ensayada de falta que salvó ante Iniesta (m. 40) o en un remate de Ibrahimovic, que cerró el primer tiempo.

El Rubin Kazan metió al vigente campeón continental en su área desde el primer minuto de la reanudación, pero con el mismo resultado. Alternó la posición de sus delanteros, buscó entrar por las bandas, Ibrahimovic salió de su posición para intentar abrir espacios, pero los azulgrana seguían sin derretir el hielo, aburridos por la telaraña rusa.

Un remate de Touré y otro de Iniesta, en los primeros minutos del segundo parcial, fueron los argumentos iniciales del Barcelona, que fue perdiendo gas con el paso de los minutos.

Después, la entrada del goleador Bukharov le dio más posibilidades a la escuadra de Siberia. El ruso tuvo una grandísima ocasión que salvó Víctor Valdés en el minuto 78 y otra menos clara cuando el choque tocaba a su fin.

La entrada de Henry por Keita, a siete minutos para el final, no aportó nada al ataque visitante. El francés tuvo dos ocasiones, pero se mostró apático.

Ahora el Barça, con cinco puntos después de cuatro envites, debe estar atento para cerrar su clasificación. En la próxima jornada recibe la visita del Inter de Milán y cerrará la primera fase con otro complicado desplazamiento al frío, esta vez a Kiev.



Puyol lucha por el control del cuero con Bystrov. / S. CHIRIKOV (EFE)

LAS DECLARACIONES

►PEP GUARDIOLA

«Si no sumamos los seis puntos, no mereceremos estar en octavos»

«Tenemos que sumar los seis puntos para clasificarnos; si no lo hacemos es que no merecemos estar en octavos», advirtió Pep Guardiola tras el empate de su equipo (0-0) ante el Rubin Kazan. El catalán sabe que sus hombres no pueden fallar en Kiev ante el Dynamo ni tampoco contra el Inter de Milán en el Camp Nou, por lo que quiso dejar claro que ya no ha margen a la especulación. «El punto de hoy (por ayer) sabremos si es bueno o malo al final, pero es cuestión de tirar de calculadora, porque sabemos que tenemos que ganar los dos últimos partidos», insistió. Además, no se mostró ni mucho menos disgustado por el juego que hizo su equipo en Rusia, «muy bueno en la primera mitad» y más discreto en la segunda, «cuando hemos jugado más con el deseo y nos ha costado un poco más».

►ANDRÉS INIESTA

«Sólo nos ha faltado el gol»

El centrocampista Andrés Iniesta lamentó la falta de puntería del Barcelona en el empate cosechado ante el Rubin Kazan. «Es una pena, creo que hemos jugado bien, y solo nos ha faltado el gol. Hemos tenido bastantes ocasiones pero no hemos estado acertados». Con este resultado, el equipo tendrá que mirar con lupa la clasificación. «Es un grupo muy difícil y muy igualado. Está claro que hay que ganar los dos compromisos que nos quedan», concluyó.

►CARLES PUYOL

«Es el momento de buscar soluciones»

El capitán del Barcelona, Carles Puyol, comentó tras el partido que, «a pesar de salir a ganar, no se pudo, lo importante era no perder». El defensa afirmó que se han topado con «un equipo con jugadores muy buenos, que tienen mucha calidad. La culpa no ha sido del terreno de juego. Ellos son rápidos, veloces, son muy buen equipo y tienen las cosas muy claras», manifestó. Además, el internacional advirtió de que es «momento de buscar soluciones» y que «lo importante es tener paciencia».



Jesús Navas anotó el gol del conjunto de Nervión, aunque eso no sirvió para llevarse los tres puntos. / EDUARDO ABAD (EFE)

Empate... y a octavos

El Sevilla amarra un punto en el Pizjuán ante el Stuttgart gracias a un tanto de Navas

SEVILLA	STUTTGART
1	1

SEVILLA: Javi Varas; Konko, Escudé, Squillaci, Fernando Navarro; Navas, Zokora, Romaric (Duscher, min. 61), Capel (Perotti, min. 56); Koné (Negredo, min. 29), y Luis Fabiano.
STUTTGART: Lehman; Hilbert (Rudy, min. 46), Tasci, Bouhlarouz (Celozzi, min. 46), Boka, Delpierre; Kuzmanovic, Elson, Hitzlerperger (Schieber, min. 64), Hleb; Pogrebnyak

ÁRBITRO
 Martin Atkinson (Inglaterra). Amonestó a Escudé (min. 53) en el Sevilla y a Elson (min. 11), Hilbert (min. 45) y Boka (min. 48) en el Stuttgart.

GOLES
 1-0, Min. 13.- Jesús Navas. 1-1, Min. 79.- Kuzmanovic.

glón seguido Koné, que falló un gol con toda la portería para él; aunque el empate en el marcador iba a durar poco, pues en el minuto 13 un pase medido de Luis Fabiano a Jesús Navas fue transformado por el palaciego en el 1-0.

Pero la verdad es que el tanto pareció algo natural, cuando un equipo con las limitaciones del Stuttgart juega con la defensa adelantada casi hasta la línea divisoria, frente a un adversario de la calidad y velocidad en ataque de los españoles. Tan solo la lesión de Koné rompió la placidez del encuentro para los nervionenses.

Y es que la primera parte pasó casi sin ritmo ni tensión, como si, lejos de ser un envite de Liga de Campeones, lo que se veía sobre el césped del Pizjuán fuese en realidad un 'bolo' veraniego. Eso no impidió que, ahora sí, Varas tuviera que salvar cuando Boka, en una jugada trenzada, le encaró buscando el 1-1, aunque se trató de un mero espejismo. Sesteando pero feliz, pues, el Sevilla alcanzó el descanso, en una noche que transcurre fiel al guión previsto.

En la reanudación, el técnico teutón, Markus Babbel, hizo dos cambios, el del zaguero Celozzi,

en lugar del ex sevillista Bouhlarouz; y el del delantero, Rudy en el sitio del también defensa Hilbert. Con ellos el cuadro alemán cobró vida y acumuló tres ocasiones nítidas en 10 minutos. Primero fue Squillaci, quien salvó en un mano a mano con Pogrebnyak; luego era Rudy, el que metía la puntera en una falta que se fue alto por poco y, a continuación, el larguero y Javi Varas salvaron sendos remates a bocajarro de Pogrebnyak.

CAMBIOS. Preocupado, Jiménez intentó abrir por bandas e introdujo a Perotti en el hueco de un desdibujado Capel. La respuesta del Stuttgart fue meter más 'pólvora' arriba, con el concurso de Schieber. El bloque andaluz había perdido el control del juego pero, como ya pasó en la primera vuelta, los germanos fallaban siempre el último pase.

Pero, a falta de un cuarto de hora, el Sevilla, que ya había agotado todos sus cambios, se quedó con uno menos por la lesión de Duscher, que apenas llevaba un rato sobre el campo.

El Stuttgart, animado sobre todo por un rival que no jugaba a nada, Negredo y Luis Fabiano no existían, supo que había llegado su momento, y Kuzmanovic, con un golazo desde la media luna, puso el merecido empate en el luminoso. La cosa pudo ser peor incluso, pues Schieber falló el 1-2 tras un pase desde la izquierda de Boka, aunque, al final, el empate fue ya definitivo.



Capel intenta arrebatar el esférico al alemán Rudy. / J. BARBARCO (REUTERS)

RESULTADOS Y CLASIFICACIONES

GRUPO A	
RESULTADOS	
BAYERN - GIRONDINS	0-2
MACCABI - JUVENTUS	0-1
CLASIFICACIÓN	Puntos
1. GIRONDINS	10
2. JUVENTUS	8
3. BAYERN	4
4. MACCABI	0
PRÓXIMA JORNADA (25 NOVIEMBRE)	
BAYERN - MACCABI	
GIRONDINS - JUVENTUS	
GRUPO B	
RESULTADOS	
MANCHESTER - CSKA MOSCÚ	3-3
BESIKTAS - WOLFSBURGO	0-3
CLASIFICACIÓN	Puntos
1. MANCHESTER	10
2. WOLFSBURGO	7
3. CSKA MOSCÚ	4
4. BESIKTAS	1
PRÓXIMA JORNADA (25 NOVIEMBRE)	
MANCHESTER UNITED - BESIKTAS	
CSKA MOSCÚ - WOLFSBURGO	
GRUPO C	
RESULTADOS	
MILAN - REAL MADRID	1-1
MARSELLA - ZÜRICH	6-1
CLASIFICACIÓN	Puntos
1. MILAN	7
2. REAL MADRID	7
3. MARSELLA	6
4. ZÜRICH	3
PRÓXIMA JORNADA (25 NOVIEMBRE)	
MILAN - MARSELLA	
REAL MADRID - ZÜRICH	
GRUPO D	
RESULTADOS	
APOEL - OPORTO	0-1
ATLÉTICO - CHELSEA	2-2
CLASIFICACIÓN	Puntos
1. CHELSEA	10
2. OPORTO	9
3. APOEL	2
4. ATLÉTICO	1
PRÓXIMA JORNADA (25 NOVIEMBRE)	
OPORTO - CHELSEA	
APOEL - ATLÉTICO	
GRUPO E	
RESULTADOS	
FIORENTINA - DEBRECEN	5-2
LYON - LIVERPOOL	1-1
CLASIFICACIÓN	Puntos
1. LYON	10
2. FIORENTINA	9
3. LIVERPOOL	4
4. DEBRECEN	0
PRÓXIMA JORNADA (24 NOVIEMBRE)	
FIORENTINA - LYON	
DEBRECEN - LIVERPOOL	
GRUPO F	
RESULTADOS	
RUBIN KAZAN - BARCELONA	0-0
DYNAMO KIEV - INTER	1-2
CLASIFICACIÓN	Puntos
1. INTER DE MILAN	6
2. RUBIN KAZAN	5
3. BARCELONA	5
4. DYNAMO DE KIEV	4
PRÓXIMA JORNADA (24 NOVIEMBRE)	
RUBIN KAZAN - DYNAMO	
BARCELONA - INTER	
GRUPO G	
RESULTADOS	
UNIREA - RANGERS	1-1
SEVILLA - STUTTGART	1-1
CLASIFICACIÓN	Puntos
1. SEVILLA	10
2. UNIREA	5
3. STUTTGART	3
4. RANGERS	2
PRÓXIMA JORNADA (24 NOVIEMBRE)	
UNIREA - SEVILLA	
RANGERS - STUTTGART	
GRUPO H	
RESULTADOS	
ARSENAL - ALKMAAR	4-1
STANDARD LIEJA - OLYMPIACOS	2-0
CLASIFICACIÓN	Puntos
1. ARSENAL	10
2. OLYMPIACOS	6
3. STANDARD	4
4. ALKMAAR	2
PRÓXIMA JORNADA (24 NOVIEMBRE)	
ARSENAL - STANDARD	
ALKMAAR - OLYMPIACOS	

PRIMERA DIVISIÓN

Cristiano Ronaldo no jugará el derbi ante el Atlético

El parte médico indica que el jugador deberá seguir con el tratamiento de recuperación

EFE / MADRID

El portugués Cristiano Ronaldo, centrocampista del Real Madrid, no puede iniciar aún los entrenamientos con sus compañeros y deberá seguir el tratamiento para recuperarse de su lesión de tobillo, según el parte médico hecho público ayer tras pasar un nuevo reconocimiento.

«Tras la revisión sometida a Cristiano Ronaldo no se observa mejoría clínica en el edema óseo de la cara medial del tobillo derecho, por lo que el jugador no puede iniciar el trabajo con sus compañeros y seguirá pendiente de control evolutivo», reza el escueto parte emitido por el club.

En el mismo, por lo tanto, no se especifica si podría llegar a tiempo para entrar en la lista del chileno Manuel Pellegrini y reaparecer en el derbi ante el Atlético de Madrid, aunque es una opción que está prácticamente descartada ante la cercanía del encuentro y el hecho de que el extremo no puede ejercitarse a las órdenes del técnico, ya que tendrá que ejercitarse a cubierto, como hizo ayer.

El luso sufrió un esguincho del ligamento lateral interno de su tobillo derecho el pasado 30 de septiembre en el partido de la Liga de Campeones que el Real Madrid disputó frente al Olympique de Marsella, en el que anotó dos tantos, el segundo cuando ya estaba lesionado.

Reapareció el 10 de octubre durante el encuentro que enfrentó a Portugal con Hungría en la fase de clasificación para el Mundial de

La prensa, contenta con el empate

El empate entre el Milan y el Real Madrid en la Liga de Campeones y que colocó a ambos como primeros de grupo, dejó a «todos contentos», según señaló ayer la prensa italiana. «El Real Madrid golpea y Dinho replica. Todos contentos», tituló *La Gazzetta dello Sport*. También el rotativo *Corriere dello Sport* habla de un duelo poco brillante y cuyo resultado favorece a todo el mundo. Unas tablas que parecen justas a todos los rotativos del país, ya que el bloque italiano tuvo su momento de dominio, pero al final del encuentro el portero 'rossonero' Dida salvó su portería en varias ocasiones. «Un punto de oro», destacó, por su parte, *La Repubblica*, explicando que el empate favorece a ambos equipos, aunque aún más al Milan.

Sudáfrica 2010, pero recayó y tuvo que ser sustituido.

Desde entonces no ha vuelto a jugar y se ha perdido los siete últimos compromisos del equipo blanco, frente a Sevilla, Valladolid, los dos contra el Milan, Sporting, Alcorcón y Getafe.

ESPÍRITU DE EQUIPO. Por otro lado, el brasileño Marcelo destacó «el espíritu que está mostrando el



El portugués tendrá que esperar para volver a los terrenos de juego. / EFE

equipo en estos últimos partidos, y en particular frente al Milan», algo que consideró fundamental para mantener la buena imagen mostrada en los últimos duelos.

«Creo que lo más importante ha sido el espíritu de juego. Pueden tener tácticas, pero la voluntad es también muy importante. Sabemos que tenemos que poner muchas ganas a cada compromiso para sacarlo adelante».

Sobre la ausencia de Cristiano Ronaldo en el derbi del próximo sábado en el Vicente Calderón, el lateral lamentó su baja, aunque precisó que es necesario que se recupere el cien por cien para no volver a recaer. «Está claro que necesitamos a Cristiano, porque es un jugador muy importante para nosotros. Yo espero que vuelva lo más rápido posible, pero su salud está por encima de todo».

LIGA EUROPA

Valencia y Athletic buscan un puesto en los dieciseisavos de final

E. PRESS / VALENCIA

El Valencia acude hoy a Praga para disputar la cuarta jornada de la Liga Europa contra el Slavia, y lo hace con la intención de acercar la clasificación para la siguiente fase del torneo, en un país donde nunca ha perdido en partido oficial.

El equipo de Unai Emery es segundo del grupo B con cinco puntos, dos menos que el líder, el Lille, mientras que el rival es el colista, por lo que una victoria lejos de casa dejaría a tiro la clasificación para la siguiente fase.

Además, el conjunto español tiene la historia a favor cuando juega en la República Checa, ya que las tres visitas anteriores logró dos triunfos por la mínima y un

empate sin goles. La última vez que la escuadra blanquinegra jugó allí fue en 1996, en la UEFA, precisamente contra el Slavia, y se llevó el triunfo por 0-1.

La noticia negativa es que acude sin su máximo artillero, David Villa, que deberá cumplir dos partidos de sanción por la tarjeta roja que vio hace 15 días en Mestalla, y que tampoco le permitirá disputar el encuentro frente al Lille.

Por su parte, el Villarreal se verá las caras con la Lazio en el estadio de El Madrigal, y lo hará con sed de venganza después de la derrota que sufrió hace dos semanas en el Olímpico de Roma, con un tanto de Rocchi en el tiempo de prolongación.



Fernando Llorente.

El equipo italiano ha viajado con la ausencias del delantero Julio Cruz y del centrocampista Matuzalem, dos de las piezas básicas en los esquemas de Davide Ballardini.

Mientras tanto, el 'submarino amarillo' también afronta el compromiso con bajas importantes como las de Senna y Cazorla, ambos por lesión. Sin embargo, los jugadores y, sobre todo, el técnico han acabado con los fantasmas que veían alrededor del equipo después del 5-0 contra el Tenerife en la última jornada de Liga.

VENGAR LA DERROTA. Por último, el Athletic visita Madeira con el objetivo de sellar su clasificación para la siguiente ronda de la Europa League con un triunfo frente al Nacional, que necesita vengar la derrota por 2-1 sufrida en San Mamés para mantener sus opciones.

El conjunto portugués y el Austria de Viena, que suman uno y dos puntos, respectivamente, corren el riesgo de ser eliminados si no les acompañan los resultados en la cuarta jornada. Una victoria de los vascos, unida a un triunfo esperado del Werder Bremen en Alemania, certificaría la clasificación matemática de los de Caparrós.

TIEMPO MUERTO



DIEGO IZCO

Impuestos

Tengo un buen amigo que asegura que las dos palabras mejor puestas de nuestro idioma son «impuesto» y «cuesta». El impuesto porque está impuesto. Y porque subir una cuesta.

Al hilo de lo primero, porque mientras los campos se mantengan horizontales no habrá 'cuestas' reales en el fútbol, se ha montado un buen 'sarao' con eso de que la ministra de Economía quiere aumentar los impuestos a los jugadores extranjeros que fichan a partir del año que viene por algún equipo español.

Son de esos 'saraos' que al aficionado de a pie se la traen bastante al paio, porque el forofo quiere balón y goles. Las macroeconomías y los subterfugios en las negociaciones están de sobra (de hecho, todavía no ha habido ningún encarcelado ni apaleado por cómo se están llevando algunos clubes que deben cien veces lo que pagan... sin que se sepa cómo lo hacen). Pero merece la pena informarse un poco, por si las moscas.

Por un lado tenemos un fútbol intocable, al que se le ha permitido todo o casi todo históricamente. Un fútbol bien organizado, hermético, con una enorme capacidad de defensa ante cualquier ingerencia (por muy lógica que sea) externa. Se amenaza con pararle la Liga, y eso de quitarle el circo al pueblo está muy mal visto en las esferas de poder...

Y por el otro, un Gobierno que anda loco-loquito por sacar duros a cuatro pesetas, encontrar 'cash' debajo de cualquier piedra... Se ha dado cuenta de que, habida cuenta de lo que cobran los figurones que llegan a nuestra Liga, se pueden ingresar unos buenos duros. Pero claro, los clubes grandes se pueden permitir 'engordar' un poco la nómina de la estrellita de turno para convencer al chico, mientras los pequeños ya no podrán pujar por ese brasileño o ese africano que le permite sobrevivir en la élite. ¿No era éste un Gobierno de izquierdas?

BALONMANO

La selección regional infantil se concentra en Herencia

La selección infantil masculina de Castilla-La Mancha realizará a lo largo de una jornada de trabajo este domingo en el Pabellón Municipal de Herencia, de 10 de la mañana hasta las 18.30 horas. El combinado entrenado por Javier Márquez tiene mayoritaria representación del balonmano provincial. En la lista de 16 convocados figuran cinco jugadores del Prado Marianistas (Jesús Borroso, Luis Cantero, Francisco Ruiz, Jaime Torres y Marcelino Velarde), tres del SMD Herencia (Eduardo Díaz, Francisco Javier Fernández y Diego José Fernández), dos del BM Ciudad Real (Javier Álvaro y Javier Valverde) y un representante del BM Manzanares (Manuel Sánchez), del EM Bolaños (José García) y del Pío XII (Rodrigo García).

CICLOTURISMO

Más de 200 participantes en la IV ruta 'Peñalba al límite'

El Club Cicloturista Moraleño, en colaboración con el Ayuntamiento de Moral, organiza la IV Ruta Sierra de Moral 'Peñalba al límite', que tendrá lugar este domingo, desde las 9 horas, con más de 200 inscritos. Esta ruta, como su nombre indica, discurrirá por la sierra de Moral de Calatrava, sobre una distancia de 69 kilómetros, siendo los últimos 18 de carácter libre. La dificultad media-alta. La salida se dará en el Parque Paseo de San Roque.

BALONCESTO

El Daimiel femenino arrolla al CB Criptana

87 DAPONC MASTER
23 CB CRIPTANA

DAPONC MASTER DAIMIEL FEMENINO: Nurio (8), Yeni (10), Sonia (10), Vanesa (14) y Rosi (24) - cinco inicial- Esther (4), Mari Carmen (15) y Pilar (2).

CB CRIPTANA: Lucía (4), Laura (2), María (10), Miriam y Luci -cinco inicial- Mari Ángeles (4) y María Jesús (3).

PARCIALES

19-7, 19-7, 35-6 y 24-3.

LA TRIBUNA / CIUDAD REAL

La lógica se impuso y el equipo superior, el Daponc Master Daimiel, arrolló al CB Criptanense, en un duelo de la Liga Femenina manchega. El choque sirvió para que el técnico daimieleño, Jesús González, probara alternativas en defensa y ataque y diera minutos a todas sus jugadoras.

POLIDEPORTIVO

Puertollano, nombrada Ciudad Europea del Deporte para 2011

La localidad industrial compartirá galardón con otras cuatro ciudades del viejo continente

I. BALLESTERO / PUERTOLLANO

Arrancó como una ilusión, como el deseo de algo que podría ser, y se ha convertido en una realidad. Puertollano será Ciudad Europea del Deporte en el año 2011, y compartirá, con otras cuatro ciudades del viejo continente, el epicentro deportivo de un año previo a la celebración de los Juegos Olímpicos de Londres, en 2012. La localidad industrial se enfrenta ahora a una carrera frenética que exigirá inversiones en infraestructuras y un compromiso decidido con el deporte que el alcalde de Puertollano, Joaquín Hermoso Murillo, reiteró en la mañana de ayer.

El primer edil del Consistorio puertollanero confirmó que había recibido la notificación por parte de ACES, el comité encargado del nombramiento y que visitó la localidad minera hace unas semanas, de que Puertollano había sido elegida entre las cinco ciudades europeas para el año 2011.

«Estamos satisfechos de que el proyecto que presentamos haya gustado, y nos hayan dado la oportunidad de demostrar que somos una ciudad comprometida con el deporte», explicó Hermoso, que destacó que el reconocimiento «no es el fruto del trabajo de una sola legislatura, sino de todos aquellos que durante los últimos 30 años han apostado por la mejora en las instalaciones deportivas y la calidad de vida de los ciudadanos».

El nombramiento posibilita, según el alcalde de Puertollano, «trabajar en el futuro con mucha más ilusión, ya que a partir de ahora se abre un proceso en el que tendremos que abordar los retos que nos planteará este galardón, para desarrollar eventos deporti-



El partido de Copa del Rey ante el Villarreal ha sido uno de los acontecimientos deportivos más importantes para la ciudad. / RUEDA

vos de calado nacional e internacional y hacer que el nombre de Puertollano sea reconocido en toda Europa».

La primera fecha en el calendario de Puertollano como Ciudad Europea del Deporte será el próximo 30 de noviembre y el 1 de diciembre, cuando una delegación de la localidad minera se ha de trasladar a Milán para recoger el galardón, acción que significará el pistoletazo de salida de una agenda de trabajo que propiciará que la localidad industrial recoja el testigo de Salamanca, Ciudad

Europea del Deporte en 2010.

El primer edil del Ayuntamiento de Puertollano esbozó algunas de las líneas maestras que regirán el trabajo de la ciudad en torno al nombramiento, y que se resumirán en cuatro puntos de actuación: mejora e inversión en nuevas infraestructuras, una mejora integral de la gestión deportiva, una mayor participación ciudadana en las decisiones de calado deportivo y la organización de eventos de categoría nacional e internacional.

«No se va a hacer nada de cara

a la galería», explicó Hermoso, «sino para generar un mayor desarrollo del deporte y de la política deportiva municipal, así como para avivar la generación de empleo», algo para lo cual se utilizarán «los fondos que van a llegar gracias al nombramiento, porque el título de Ciudad Europea del Deporte conlleva un compromiso de todas las administraciones, y el compromiso común en la dinamización del deporte nos va a favorecer, porque permitirá una mayor inversión en la política deportiva de Puertollano».

TENIS / PÁDEL

El nuevo Centro de Raquetas La Mina se inaugura el viernes

I. BALLESTERO / PUERTOLLANO

Puertollano contará a partir de mañana con un nuevo centro de ocio y deporte que girará en torno a una de las disciplinas que más adeptos está sumando en las últimas fechas: el pádel. El Centro de Raquetas La Mina abrirá sus puertas en la mañana del viernes, para poner a disposición del público sus siete pistas de pádel y dos de tenis, así como su gimnasio, su centro de masajes o las tiendas que completan su zona comercial.

En total, 6.800 metros cuadrados destinados a dos deportes que cuentan con muchos seguidores, tenis y pádel, en Puertollano. La

inversión total que la empresa Pines ha realizado en la infraestructura es de más de un millón de euros, y el centro tiene una capacidad potencial para dar cabida a 900 abonados.

Para que la gente pueda comprobar de primera mano la magnitud de las nuevas instalaciones, este fin de semana el Centro de Raquetas La Mina celebrará unas jornadas de puertas abiertas en la que todos los ciudadanos de Puertollano que se acerquen podrán disfrutar de todos los servicios que ofrece.

Ya se han fijado los precios para todos aquellos que decidan ha-

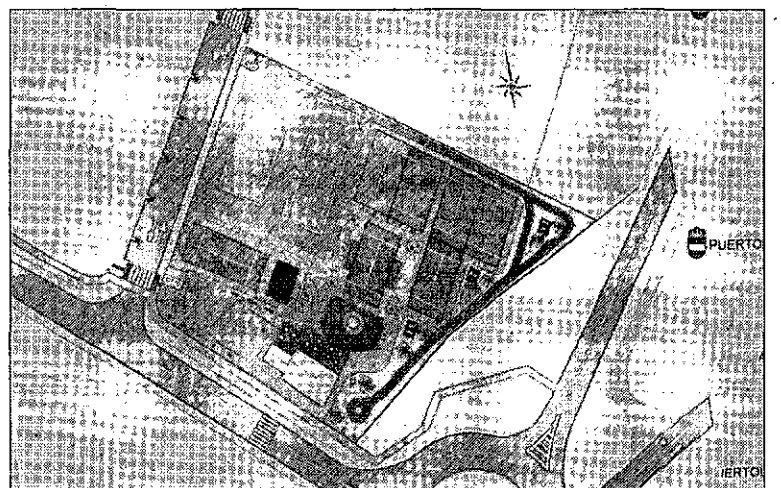

Maqueta del nuevo Centro de Raquetas La Mina. / I. BALLESTERO

cerse abonados. El abono familiar mensual cuesta 60 euros e incluye a todos los miembros de la familia, contando con los hijos menores de 18 años. El abono individual son 40 euros, y si se quiere diferenciar el uso, el abono mensual para utilizar las instalaciones por la ma-

ñana será de 20 euros, y por la tarde de 30 euros.

Además, la pista de pádel para no abonados costará 7 euros/hora con luz natural, y 9 con artificial, y la de tenis 6 euros la hora si se utiliza con luz natural, 8 si se hace con luz artificial.

Los jóvenes españoles ya no sueñan con ser funcionarios

Una encuesta realizada a 1.000 personas de 18 a 30 años refleja que seis de cada 10 prefieren tener su propia empresa a trabajar para el Estado. Su principal preocupación es el desempleo

• Los chicos entrevistados admitirían un sueldo reducido con tal de encontrar una ocupación. La falta de capital es lo único que frena sus ansias emprendedoras en los negocios.

EFE / MADRID

La mayor inquietud de los jóvenes españoles es el paro e incluso les preocupa poco que el empleo esté mal pagado y sea precario. A más de la mitad le gustaría constituir su propio negocio en detrimento de quienes optarían por ser funcionario, según una encuesta difundida ayer por la Fundación Bertelsmann.

El sondeo, presentado en el IV Congreso Diálogo y Acción, que inauguró el Rey Don Juan Carlos y el ministro de Educación, Ángel Gabilondo, destaca que el 60 por ciento de la juventud española ha pensado en alguna ocasión en tener su propia empresa y un seis por ciento lo ha hecho realidad. Sin embargo, la mayoría de ellos no lo consigue, básicamente, por falta de dinero.

Ello demuestra, según la presidenta de la Fundación Bertelsmann, Liz Mohn, la creatividad y espíritu emprendedor de los jóvenes que, además, no se sienten atraídos por trabajar en la Administración pública ni en las organizaciones no gubernamentales. De una puntuación de cero a 10 para describir lo que sería un *trabajo ideal*, la más alta (8,3) corresponde



La juventud española quiere trabajo, aunque sea precario y mal pagado. / RUBÉN SENALLÉ

a aquel empleo que más se adecúa a los intereses personales y/o cualificación personal, seguido por un negocio propio (7,3).

Los resultados de la encuesta, entre un millar de jóvenes, de 18 a 30 años, reflejan que el paro y la dificultad para hallar una ocupación es su primera preocupación (62 por ciento), seguido de la vivienda (30 por ciento), drogas (27 por ciento), educación (20 por ciento), la crisis (18 por ciento) y el *botellón* (13 por ciento).

Porcentualmente queda lejos el problema de la falta de interés, motivación, disciplina y respeto (siete por ciento) y la ausencia de valores (cinco por ciento) que ellos perci-

ben entre la propia juventud.

Según el catedrático de Ciencia Política de la Universidad Autónoma de Madrid, Fernando Vallespín, que ha dirigido el estudio, la inquietud relativa al paro es lógica, ya que España ocupa los primeros puestos europeos de desempleo juvenil (48 por ciento).

SALARIOS BAJOS. Por ello, Vallespín considera entendible que solo a un cuatro y siete por ciento de los jóvenes españoles, respectivamente, les parezca un problema los salarios bajos o los contratos precarios: «Hay tal ausencia de empleo que lo único que importa es tener trabajo, da lo mismo que esté

mal pagado». En el ámbito social, el sondeo de opinión hecho por Metroscopia, destaca el gran interés de los encuestados en participar en iniciativas benéficas o en organizaciones ecologistas, con un 72 por ciento en ambos casos, sin embargo, la realidad es que pocos lo llevan a cabo.

Sobre la participación de este colectivo en iniciativas políticas, un 65 por ciento ha votado en las últimas elecciones, un 45 por ciento ha firmado a favor de alguna causa en el último año y un 29 por ciento ha asistido a alguna manifestación.

La fundación Bertelsmann fue creada en Barcelona en 1995 por iniciativa de Reinhard Mohn.

▷ ORENSE

Interponen una querrela criminal contra los padres del niño obeso por desobediencia

EUROPA PRESS / ORENSE

La Fiscalía de Orense interpuso ayer una querrela criminal contra los padres del niño obeso por un delito de desobediencia y de sustracción de menores, según anunció el fiscal jefe de la Audiencia Provincial, Florentino Delgado.

El pequeño se encuentra oculto por su familia desde que se decretó su ingreso en un centro de menores de barrio orensano de A Carballeira, al que se oponen sus padres, que ayer comunicaron que no entregarían a su hijo por el momento.

El fiscal jefe comenzó su intervención asegurando que la actuación del Ministerio Fiscal «parte desde la premisa de protección a ultranza del menor» que «es lo que interesa más allá de las consideraciones mediáticas».

Además, aseguró que la interposición de esta querrela criminal, tras una valoración «meditada y pausada» porque «tiene que ver con que todos están bajo el imperio de la Ley» y la Fiscalía «no está dispuesta a que se desoiga la resolución de la Administración».

Afirmó que cuando los padres del chaval se niegan a cumplir con la resolución de la Administración, «tomándose la justicia por su mano», están «atacando al principio democrático de que nadie está por encima de las leyes, el Ministerio tiene la obligación de interponer una querrela. No es un tema nuevo», aseveró.

¿SOÑAR CON SER RICO SE PUEDE PRIVATIZAR?

Las organizaciones sindicales y los empresarios se oponen a que el Gobierno ponga fin al carácter público de la Lotería y otros juegos

EFE / MADRID

Nuevo frente de batalla. Y parece que esta vez los *enemigos irreconciliables* van de la mano. La patronal y los sindicatos denunciaron ayer que el Gobierno «pretende privatizar» la entidad pública Loterías y Apuestas del Estado, un hecho que «podría poner en peligro unos 12.000 puestos de trabajo de nuestras administraciones».

CCOO y UGT, entre otras organizaciones de carácter social, pidieron la paralización de las disposiciones adicionales 32 y 34 de la Ley de Presupuestos Generales, que

abordan una reforma de los juegos públicos mediante su comercialización bajo las normas del Derecho Privado.

Por su parte, las asociaciones de administraciones de loterías afirmaron que con esta medida el Ejecutivo «busca hacer caja» y subrayaron que «a corto plazo supondrá restar un 2 por ciento de los 2.900 millones de euros netos que actualmente percibe el Tesoro por los juegos del Estado».

Los representantes sindicales explicaron que estas reformas suponen la importación de los «inefi-

caces» modelos de operadores europeos basados en comercializar a través de miles de máquinas, lo que podría «acabar con la mayoría de las 4.000 pequeñas y medianas empresas».

El secretario sectorial del juego de UGT, Miguel Ángel Rodríguez, destacó que estas nuevas terminales «no crean empleo y no tienen control sobre el juego», como ocurre en el modelo tradicional, que puede evitar que jueguen los ludópatas y los menores de edad.

Además, demandó la elaboración de una nueva norma, consen-

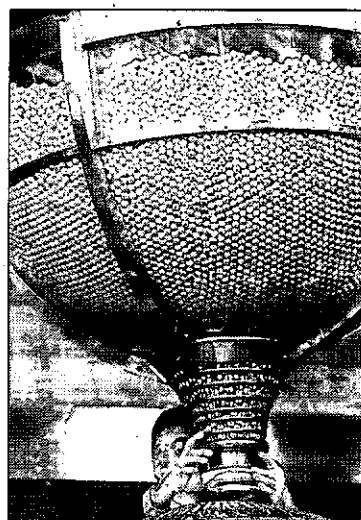

El bombo de la Lotería de Navidad. / EFE

suada por los agentes sociales y los partidos políticos, que «asegure el futuro del sector».

«Es un cambio de modelo donde perdemos todos», recalcó el presidente de la Agrupación Nacional de Asociaciones Provinciales de Administraciones de Loterías

(Anapal), Manuel Izquierdo, quien también recordó que los juegos del Estado españoles son líderes en Europa.

Asimismo, el representante del Foro Alea, Fernando García, subrayó que consideran «inaudito» que se haya hecho el cambio sin tener en cuenta a los agentes sociales y económicos, y por ello ha afirmado que «se debe abrir un proceso de diálogo inmediatamente».

Ante esta situación, el representante de CCOO, Domingo Alonso, aseguró que «nadie renuncia a que pueda haber algún tipo de movilización en el sector».

Por otro lado, estas asociaciones recordaron su propuesta de declarar Patrimonio Cultural el décimo de lotería para que no se pierda esta herramienta de juego frente a las nuevas tecnologías.

Respecto a la Lotería de Navidad, los representantes de estas organizaciones estiman que habrá una bajada de las ventas de hasta el 5 por ciento debido a la actual crisis económica.

1. ALQUILER

PARTICULAR
VENDE O ALQUILA
Duplex de 125 m2.
C/ Pedrera Alta

- ⊙ 3 dormitorios
- ⊙ Salón comedor
- ⊙ Cocina amueblada
- ⊙ 2 cuartos de baño amueblados
- ⊙ Terraza tendadero
- ⊙ Terraza 20 m2. entoldada
- ⊙ Aire acondicionado
- ⊙ Ascensor
- ⊙ Cochera y Trastero (sólo venta)
- ⊙ Buena calidad

Alquiler: 600 €

Venta: 180.000 €

Telef.: 609 22 45 00
669 96 21 99

ALQUILO PISO SIN MUEBLES, 4 dormitorios, 2 baños, C/ Palma 10. 550 euros. Gastos comunes incluidos. Tlf. 627 60 89 56.

ALQUILO APARTAMENTO Ciudad Real, Plaza San Francisco. Salón, dos dormitorios, vitrocerámica, cuarto de baño, calefacción central, ascensor. Teléfonos: 926 25 19 59 - 616 92 64 05

PUERTOLLANO GRAN OPORTUNIDAD, Local 600 m. en Avenida Ciudad Real S/N. Venta o alquiler. Tlf.: 926 410 078 - 629 371 748

SE ALQUILA PISO de 4 dormitorios, amueblado o sin amueblar en zona Morera de C.Real: Calefacción individual, 550 euros. Sólo particulares. Tlf.- 627 326 919

SE ALQUILA APARTAMENTO tipo americano, salón-cocina, 1 dormitorio, baño, calefacción Gas Natural, ascensor. En la C/Morería de C.Real. Centro urbano. 350 euros/mes + fianza nómina. Tlf.- 615 068 742

SE ALQUILA PISO de 4 dormitorios, 1 baño, ascensor, totalmente amueblado. Avda. 1º Mayo, 59. Centro de Puertollano. 500 Euros/mes + fianza nómina. Contrato mínimo 1 año. Tlf.- 615 068 742 - 696 069 587 - 657 404 995

ZONA TERRERAS frente centro comercial, se alquila local de 110 m2, con cierres metálicos, preinst., aire acondicionado, baños, dispone de 3 despachos. 900 euros. Tlf.- 615 389 892

LIBERTAD, 45 Se alquila piso de 3 dormitorios, baño, todo amueblado. Tlf.- 926 742 092 - 616 471 820

AVDA. FERROCARRIL Se alquila piso todo exterior, con parquet, 3 dormitorios, 2 baños completos, garaje, trastero, amueblado. 595 euros. Gastos comunes incluidos. Tlf.- 626 054 014. Tardes

SE ALQUILA bar o local acondicionado para auto comercio o para oficinas, 80m, 11m de fachada. Tlf.- 617 094 211

JUNTO RECTORADO Se alquila piso 2 habitaciones, 2 baños, amueblado, piscina, armarios empotrados, 500 euros incluida comunidad. Tlf.- 679 414 700.

SE ALQUILA cochera en Avda. Lagunas de Ruidera, entrada por Ronda Ciruela, facilísima maniobra. Tlf.- 607 893 790

SE ALQUILA apartamento de 1 dormitorio amueblado, con calefacción y aire acondicionado, ascensor en C/Ntra. Sñra de los Ángeles. Tlf.- 617 094 211

C/ANTONIO BLAZQUEZ, zona Morería, se alquila piso 3 dormitorios, luminoso, recién pintado, C.C. parking, económico. Tlf.- 649 281 900

SE ALQUILA estudio amueblado, calefacción central, cocina independiente, ascensor, céntrico en C/Huertos. Tlf.- 617 094 211

SE ALQUILA apartamento grande en C/Pedro Pardo, 5. Amueblado, dos dormitorios y dos baños, aire acondicionado en salón. Abstenerse agencias. Pedimos nómina. Tlf.- 607 893 790

2. CONTACTO**Paraguayas**

Lolitas complacientes,
todo tipo de servicios
las 24 horas (Puertollano)
Tlf.: 618 56 14 64

Japonesa y Cubana

PUERTOLLANO
Masaje Tailandés, besos,
caricias, posturitas, francés.
www.mundoanuncio.com
Tlf.: 625 27 41 02

GANAR DINERO complaciendo damas en la cama. 665 408586. 634 110802. 672 828369. 667 394283.

3. EMPLEO**Abaco**

Centro de estudios para escuela
Paseo V. Cejo 9. Ciudad Real. 926 27 48 42

OPOSICIONES

SESCAM

CELADORES 316 plazas

AUXILIAR 522 plazas

ADMINISTRATIVO

Comienzo Noviembre 2009

www.abacoformacion.es

Se precisa
CHURRERO
Tlf.: 607 31 88 81

5. VARIOS

SE VENDE TRESILLO Y MESA COMEDOR extensible con seis sillas. Madera nogal. Precio a convenir. Tfno. 696968223.

VENDO CACHORROS DE MASTIN ESPAÑOL nacidos el 24/08/2009, desparasitados. 699.88.73.00

VENDO MESA REDONDA 90 cm extensible a 1,20 cm y cuatro sillas de haya. Todo 300 euros. Se vende por separado también. 926 25 44 74 - 620 413 904 tardes.

VENDO CENTROS DE SELECCION DE SEMILLAS completos de 1.000 a 8.000 Kgs./H COFAMA, S.L. Teléfono 983401640 FAX: 983401641

**6. FORMACIÓN**

LICENCIADO en Filología Hispánica imparte clases de Lengua y Literatura a: Primaria, E.S.O y Bachillerato. Tlf.- 637 915 798

INGENIERO IMPARTE clases particulares exclusivamente en C.Real capital de matemáticas, física y química, Primaria, Secundaria, bachiller, módulos, acceso universidad. Grupos reducidos, gran experiencia. Tlf.- 662 120 911

ESTUDIANTE de Educación Infantil se ofrece para dar clases de francés hasta nivel E.S.O., 2 años en E.O.I. y familia francesa. Tlf.- 635 082 237

EXAMENES QUINCENALES, esquemas, técnicas de estudio. Diplomado en Magisterio y Empresariales hasta 4º E.S.O. Tlf.- 699 515 606

LICENCIADA en Filología Hispánica se ofrece para impartir clases particulares y en academias. Ana. Tlf.- 647 807 319

ESTUDIANTE DE FILOLOGÍA y titulada en la E.O.I. imparte clases a todos los niveles y preparación de PAU. 9 euros/hora. Excelentes resultados. Tlf.- 635 102 525

7. MOTOR

BMW 320 diesel, 136 CV, año 2000, Radio CD MP3, cierre centralizado, elevalunas eléctrico, climatizador y control de estabilidad; ruedas, discos y aceite recién cambiado, precio 5.000 euros. Tlf.: 650 338 953.

PEUGEOT EXPET COMBI cinco plazas, todos los extras, con lunas tintadas, bola remolque recién puesta, precio a convenir, tlf.: 636 07 26 09.

A-6 2.500 con 150 cv, año 95, en buen estado. Tlf.- 609 508 421

PASSAT TDI 130 cv, año 2003, color negro, 6 velocidades. Precio 7.500 euros. Tlf.- 627 650 118 - 687 098 906

BMW 320 D 177 cv, octubre 2007, todos los extras, impecable, 28.500 euros Tlf.- 679 978 908

CITROEN XANTIA 2.0 HDI 110 cv gama alta, totalmente equipado, impecable, a toda prueba, año 01, precio 6.000 euros. Tlf.- 686 908 416

FORD FIESTA 1.100 SURF, recién pintado, llantas aluminio, cubiertas nuevas, 20.000 kms reales, radio CD. Precio 3.500 euros Tlf.- 600 634 427

PEUGEOT 405 GL económico. Precio 2.000 euros. Tlf.- 600 634 427

RENAULT MEGANE 1.9 DCI 130 cv, Nov. 06, confort dynamique, todos los extras, clima, techo solar panorámico, 8 airbag, nuevo, mejor ver, 50.000 km. 12.900 euros. Tlf.- 667 666 634

8. VENTAS, TRASPASOS**PISOS, CASAS Y CHAETS**

SE VENDE PISO de totalmente reformado con 3 amplios dormitorios. En Ronda de Alarcos (a 3 minutos de la Catedral) Exterior y muy luminoso, Aire acondicionado, calefacción central, cocina amueblada, doble ventana, puerta blindada, etc... 140.000 euros. Tlf.: 680 45 18 73

¡OCASION! se vende piso centrico, 100 m2, junto a iglesia de San Pedro, 4 habitaciones, 1 baño y 1 aseo, cocina amueblada, salon 25 m2 aproximadamente, exterior y dos dormitorios. suelo de parquet, edificio semi-nuevo (13 años) gas natural individual (no agencias) precio 210.000 Euros. tlf.: 659 67 12 82

CIUDAD REAL Se vende piso de 3 dormitorios, 1baño, reformado, en S. Vicente de Paúl, zona muy tranquila, con parque, pista de baloncesto, jardín, etc. Comunidad mínima. 100.000 euros. Negociable. Ver sin compromiso. Tlf.- 627 326 919

SE VENDE APARTAMENTO 70 m2, exterior, 2 habitaciones, salón-cocina amueblada y baño seminuevo, AA y calefacción. Edificio nuevo. 135.000 euros. No agencias. Tlf.- 659 671 282

POZUELO DE CTRVA. Casa de 140 m2 para reformar o construir nueva vivienda, zona muy tranquila a la entrada del pueblo. 48.000 euros. Tlf.- 627 326 919

A 3KM. C.REAL Se vende chalet con luz, agua potable, piscina, pozo, totalm. arbolado. Tlf.- 606 092 460

VENDO O CAMBIO por piso, zona céntrica, a 50 m. de nuevos juzgados. Unifamiliar de 5 dormitorios, 2 baños, hall de entrada, cocina y comedor, 158 m2 + patio y cochera. Tlf.- 926 215 044 - 669 991 239

PLAZA DE GARAJE. En C/Zarza de Ciudad Real, tiene 12 m2, ideal para coche pequeño. 12.000 euros. Negociable. Tlf.- 627 326 919

SE VENDE unifamiliar nueva 3 plantas, 3 baños amueblados, cocina amueblada, cocina campera. 245.000 euros. Tlf.- 655 160 273. Llamar tardes.

ZONA SANTIAGO Se vende plaza de garaje, tiene 12 m2, ideal como inversión siempre alquilada. 15.000 euros. Tlf.- 627 326 919

CNO. VIEJO DE ALARCOS Se vende casa 65 m2, 3 habitaciones, arm. empotrados, salón cocina, despensa, baño, terraza arriba de 40 m2, aa, gas natural, tot.reformada, 120.000 euros negociables. Tlf.- 605 233 477 - 609 894 764

CARRION CTRVA. Se vende unifamiliar nueva, 4 dormitorios, baño, aseo, parquet, arm. Empotrados, excelentes calidades, 180.000 euros. Tlf.- 656 278 910

MIGUELTURRA Se vende unifamiliar de 205 m2, 3 dormitorios, 2 baños, aseo, cocina totalm. amueblada, patio castellano con barbacoa, patio delantero con cochera, campera, aa, 240.000 euros. Tlf.- 693 844 572

MIGUELTURRA Se vende piso de 2 dormitorios, baño, aseo, cocina amueblada, exterior, aire acondicionado. 105.000 euros. Tlf.- 693 844 572

VENDO UNIFAMILIAR de lujo nueva en Poblete, 4 habitaciones, 2 baños, 2 aseos, cocina campera, jardín y piscina, cochera doble. Cocina amueblada (electrodomésticos nuevos), armarios empotrados. Tlf.: 659 671 282, precio 246.000 euros (no agencias)

SE VENDE PISO en Puertollano centro. 4 dormitorios, 1 baño, ascensor, cocina. Todo amueblado. 120.000 euros. No agencias. en Avda. 1º de Mayo, 59. Tlf.: 615 068 742.

Anúnciese en
DE CIUDAD REAL
La Tribuna
926- 21 53 01

9. ORACIONES

GRACIAS ESPIRITU SANTO
POR LOS FAVORES
RECIBIDOS
(G.T.R.)

Oración al Espíritu Santo

Espritu Santo, Tú que me aclaras todo, que iluminas todos mis caminos para que yo alcance mi ideal. Tú que me das el don divino de perdonar y olvidar el mal que me hacen y que en todos los instantes de mi vida estás conmigo. Yo quiero, en este corto dialogo, agradecerte por todo y confirmar una vez más que nunca más quiero separarme de ti, por mayor que sea la fusión material. Deseo estar contigo y todos mis seres queridos en la gracia perpetua. Gracias por tu misericordia para conmigo y los míos. (La persona deberá rezar esta oración tres días seguidos sin decir el pedido; dentro de tres días será alcanzada la gracia por más difícil que sea. Publicar en cuanto se recibe la gracia).

Agradece la gracia alcanzada

(F.G.A.)

TELÉFONOS DE INTERÉS

Hospital General (C.Real)	926 278 000	Bomberos/ambulancias/emergencias		Guardia Civil		Subsector de Tráfico, (Ronda de Toledo, 13)	926 22 19 53
Información al usuario	926 278 001/05	Ciudad Real /ambulancias	926 588 009	Ciudad Real	062 - 926 274 860	Información Meteorológica	926 22 14 09
Citaciones de consultas externas	926 278 002/03	Ciudad Real / bomberos	1006	Puertollano	926 424 920	Taxis de Miguelturra	902 36 38 11
Teléfono de habitaciones	926 292 + n° de habitación	Ciudad Real /emergencias	112	Alcázar de S.Juan	926 552 693	Aguages	926 27 34 60
Centro de Especialidades (C.Real)	926 213 444			Tornelloso	926 511 224/926 513 583	Averías agua	926 21 09 06
Hospital Psiquiátrico	926 231 275	Policia Local		Valdepeñas	926 347 813	Gas Natural información	926 25 49 72
Clínica Coreysa (C.Real)	926 211 788	Ciudad Real	092-926 230 422	Diputación Provincial	926 29 25 75	Gas Natural urgencias	926 23 00 58
Centro Salud número 1 (Plo XII)	926 21 46 93	Puertollano	092- 926 579 105	Protección Civil	926 23 04 31	Obispado	926 25 02 59
Centro Salud número 2 (Torreón)	926 23 00 35	Provincia	092	Estación de Autobuses interurbanos	926 21 13 42	Oficina de empleo	926 23 25 60
Centro Salud número 3 (Puerta de Toledo)	926 23 17 31/32	Policia Nacional		RENFE (AVE)	902 240202 / www.renfe.es	Oficina del Defensor del Soldado	926 25 17 41
Hosp. Sta. Bárbara (Puertollano)	926 421 100	Ciudad Real	091-926 277 900	Ayuntamiento de Ciudad Real	926 21 10 44	Oficina Municipal de Información al consumidor	926 21 10 44
Hosp. de Alcázar de S.Juan	926 580 500	Puertollano	091	Información Ayto. Ciudad Real	010	Oficina central de correos	926 25 13 03
Hosp. de Manzanares	926 646 000	Provincia	091	Tfno. único de Información en C-LM	012	Cruz Roja	926 22 22 22
Hosp. de Tornelloso	926 505 626			Radio Taxis	926 21 30 40 y 926 27 12 10	Alcohólicos Anónimos Ciudad Real	646 81 33 79 / 686 99 31 56
Hosp. de Valdepeñas	926 320 200			Jefatura de Tráfico (Crta. Porzuna, 7)	926 22 61 15	Alcohólicos Anónimos Puertollano	610 82 39 24 / 667 91 70 49

AUTOBUSES URBANOS

Línea 1. Hospital General-Nuevo Parque Horario de L a S: de 7.00 a 22.50 horas. Frecuencia de L-V, cada 13-15 min.; sábados, cada 17 minutos; domingos y festivos de 11.15 a 22.45 horas cada 30 min.
Línea 2. Hospital General-Estación Ave. Horario de L a S de 7.00 a 22.45. Frecuencia cada 15 min. Domingos y festivos: de 10.45 a 22.30 cada 30 min.
Línea 3. Atalaya-Los Rosales: Frecuencia: de 7.20 a 22.40, cada 20 min. Sábados mismo horario cada 20-30 minutos.
Línea 4. Hospital General-Urb. Puerta de Toledo: Horario de L a S de 7.15 a 22.30, cada 20-22 min.
Línea 5. Estación Ave-Plaza del Pilar (circular): Frecuencia, de L a V cada 15-20 min. Horario de L a V, 6.25 a 23.30; sábados, de 7.00 a 22.30; domingos y festivos, de 15.30 a 23.30
Línea 6. Valverde-La Poblachuela-Las Casas: De L a V, de 7.15 a 21.45. Sábados, de 9.00 a 14.25
Línea 7. Hospital Gra-Carretera de Porzuna: De L a S, de 7.05 a 22.25, cada 20-22 min.

IBERCONSA 926 213405

CIUDAD REAL-MIGUELTURRA: Diario: de 07.15 a 22.15 cada 15-20 min. Domingos: 18.45 y 21.15

MIGUELTURRA-CIUDAD REAL: Diario: de 07.30 a 22.00 cada 15-20 min. Domingos: 19.00 y 21.00

HORARIO DE TRENES

ALICANTE-ALBACETE-CIUDAD REAL
SOCUÉLLAMOS: 7,20 - 8,15 - 19,30 - 20,56 // 7,45 - 10,56 - 16,32
CAMPO DE CRIPTANA: 7,36 - 8,31 - 19,52 - 21,18 // 7,26 - 10,39 - 16,13
ALCÁZAR DE SAN JUAN LL: 7,42 - 8,45 - 19,58 - 21,25 // 7,17 - 10,29 - 15,54 - 19,08 - 22,50
ALCÁZAR DE SAN JUAN SAL: 7,50 - 12,40 - 16,17 - 20,08 - 21,28 // 7,20 - 10,32 - 16,07

HORARIOS MISAS

DIAS LABORABLES

MAÑANAS

7:30 Colegio San José (Lunes - Viernes)
 8 Catedral; Siervas de María; Hnas. de la Cruz
 8:30 San Pedro; Carmelitas
 9 Catedral; Res. de Ancianos (C/ Calatrava); Colegio San José (Sábado); Res. RR. M. Inmaculada; Universidad (Lunes, jueves, viernes)
 9:30 Coreysa
 10:30 Catedral
 11 Residencia Santo Angel
 11:30 Santa María del Prado
 12 San Pedro; San Pablo; Hospital General
 12:30 Santiago; San Ignacio (Salesianos)

TARDES

5:30 Cementerio
 6 Picón (Miércoles)

6:30 San Juan Bautista (Domingos)
 7 Santa María del Prado (Merced); Santo Tomás de Villanueva; San Juan de Ávila; San Pablo; Ntra. Sra. de los Ángeles; San José Obrero; San Ignacio (Salesianos); Las Casas (Miércoles)
 7:30 Santiago; Ntra. Sra. del Pilar
 8 Catedral; San Pedro

TARDES DE SÁBADO Y VÍSPERAS DE FIESTAS

5 Hospital General
 5:30 Cementerio
 6 Picón; Valverde
 6:30 Santiago; San Juan Bautista (Domingos); La Poblachuela

7 Sta. María del Prado (Merced); San Pedro; Sto. Tomás de Villanueva; San Juan de Ávila; San Pablo; Ntra. Sra. de los Ángeles; San José Obrero; San Ignacio (Salesianos); Las Casas
 7:30 Santiago; Ntra. Sra. del Pilar; Poblete
 8 Catedral; San Pedro

MONTAJES ELÉCTRICOS CRESAENCIO PÉREZ

INSTALACIONES ELÉCTRICAS DE ALTA Y BAJA TENSIÓN

INSTALACIÓN DE:

- ENERGÍA SOLAR
- PROYECTOS Y EJECUCIÓN
- INDUSTRIALES Y MANTENIMIENTO
- DEPURACIÓN DE AGUA Y BOMBAS DE RIEGO
- CALEFACCIÓN Y AIRE ACONDICIONADO
- CABLEADO ESTRUCTURAL

Ctra. Carrion, Nave 82 - CIUDAD REAL
 Telefonos: 926 23 27 37 / 926 23 27 38
 C/ Rio Valcavero, 4 - 45007 Pol. Ind. de Toledo (TOLEDO)
 Tel: 925 24 56 23 - Fax: 925 23 49 77
 www.cresaencio.com E-mail: m.c.cresaencio@gmail.com

HORARIOS DE TRENES

Avant media distancia

Madrid - Ciudad Real - Puertollano

Circulación	Madrid P.A.	Ciudad Real	Puertollano	Observaciones
LMXIV--	06.40	07.36	07.53	1
LMXJVS	08.15	09.11	09.28	
LMXJVS	10.15	11.11	11.28	
LMXJVS	13.15	14.11	14.28	
LMXJV--	14.15	15.11	15.28	2
LMXJVS	15.45	16.41	16.58	3
--V--	16.15	17.11	17.28	4
LMXJVS	17.15	18.11	18.28	
LMXJV-D	18.15	19.11	19.28	
LMXJVS	19.15	20.11	20.28	
LMXJV--	19.45	20.41	20.58	1
LMXJV-D	20.15	21.11	21.28	5
LMXJVS	21.15	22.11	22.28	1
LMXJV-D	22.15	23.11	23.28	

Puertollano - Ciudad Real - Madrid

Circulación	Puertollano	Ciudad Real	Madrid P.A.	Observaciones
LMXJV--	06.25	06.42	07.38	1
LMXJVS	07.00	07.17	08.13	1
LMXJV--	07.15	07.32	08.28	6
LMXJV--	07.45	08.02	08.58	1
LMXJVS	08.15	08.32	09.28	
LMXJVS	10.15	10.32	11.28	
LMXJVS	12.15	12.32	13.28	
LMXJVS	15.15	15.32	16.28	3
LMXJV--	16.15	16.32	17.28	2
LMXJVS	17.15	17.32	18.28	
--V-D	18.15	18.32	19.28	7
LMXJVS	19.15	19.32	20.28	
LMXJV-D	20.15	20.32	21.28	5
LMXJVS	21.15	21.32	22.28	

- (1) No circula: 25-07-09, 15-08-09, 9-09-09 y 8-12-09.
- (2) No circula del 25-07-09 al 29-08-09; 9-09-08 y 8-12-09.
- (3) No circula: 15-08-09 y 8-12-09.
- (4) No circula: 25-07-09 y 15-08-09. Circula 24-07-09 y 14-08-09.
- (5) No circula del 25-07-09 al 29-08-09.
- (6) No circula del 25-07-09 al 29-08-09 y 8-12-09.
- (7) No circula: 25-07-09, 15-08-09 y 7-12-09. Circula 24-07-09, 14-08-09 y 8-12-09.

AVE/ALTARIA ALGECIRAS - CÁDIZ - MÁLAGA - SEVILLA - CORDOBA - PUERTOLLANO - CIUDAD REAL - MADRID - ZARAGOZA - BARCELONA

CLASE DE TREN	AVE	AVE	AVE	AVE	AVE	Altaría	AVE	AVE	AVE	AVE	Altaría	Altaría	AVE	AVE
DIAS DE CIRCULACIÓN	LMXIV--	DIARIO	DIARIO	DIARIO	LMXJVS	DIARIO	DIARIO	DIARIO	DIARIO	DIARIO	DIARIO	DIARIO	DIARIO	DIARIO
BARCELONA-SANTS														
ZARAGOZA														
MADRID	08:50	9:32	09:55	11:47	12:20	12:41	15:20	17:55	18:50	20:50	21:20	23:55	00:20	
CIUDAD REAL	07:55	8:37	08:59	10:54	11:24	11:41	14:27	17:02	17:41	19:39	20:10	23:04	23:26	
PUERTOLLANO	07:40	8:21	08:45	10:38	11:10	11:25	14:13	16:46	17:27	19:22	19:54	22:48	23:12	
CORDOBA	06:58	7:39	08:03	9:56	10:28	10:37	13:28	16:04	16:45	17:00	19:07	22:04	22:28	
SEVILLA	06:15	-	07:15	-	09:45	09:25	12:45	-	16:00	16:15	-	18:00	-	21:45
HUELVA	-	-	-	-	-	-	-	-	-	-	-	-	-	-
MÁLAGA	-	6:35	-	9:00	-	-	-	15:00	-	-	-	21:00	-	-
CÁDIZ	-	-	-	-	-	07:40	-	-	-	-	16:15	-	-	-
ALGECIRAS	-	-	-	-	-	-	-	-	-	-	15:15	-	-	-

BARCELONA - ZARAGOZA - MADRID - CIUDAD REAL - PUERTOLLANO - CORDOBA - SEVILLA - MÁLAGA - CÁDIZ - ALGECIRAS

CLASE DE TREN	AVE	Altaría	AVE	AVE	Altaría	AVE	AVE	Altaría	AVE	AVE	AVE	AVE	AVE	AVE
DIAS DE CIRCULACIÓN	LMXIV--	DIARIO	DIARIO	DIARIO	DIARIO	DIARIO	DIARIO	DIARIO	DIARIO	DIARIO	DIARIO	DIARIO	DIARIO	DIARIO
BARCELONA-SANTS														
ZARAGOZA														
MADRID	06:30	8:40	09:00	9:35	10:05	SIN PARADA	12:35	13:00	16:20	17:00	17:35	19:00	21:35	22:00
CIUDAD REAL	07:19	09:41	09:51	10:26	11:03	12:05	13:26	13:51	17:33	17:51	18:26	19:51	22:26	22:51
PUERTOLLANO	07:34	09:57	10:07	10:44	11:20	12:21	13:42	14:07	17:50	18:07	18:44	20:07	22:42	23:07
CORDOBA	08:20	10:43	10:52	11:27	12:09	13:06	14:27	14:52	18:37	18:52	19:27	20:52	23:27	23:52
SEVILLA	09:05	-	11:35	-	13:23	13:52	-	15:35	19:48	19:35	-	21:35	-	00:35
HUELVA	-	-	-	-	-	-	-	-	-	-	-	-	-	-
MÁLAGA	-	-	-	12:23	-	-	15:30	-	-	-	20:23	-	-	0:30
CÁDIZ	-	-	-	-	-	15:03	-	-	-	-	21:37	-	-	-
ALGECIRAS	-	-	-	-	-	-	-	-	-	-	-	-	-	-

(*) El AVE Sevilla-Barcelona y Barcelona-Sevilla tiene parada en Lleida y Camp de Tarragona.

ALTARIA CIUDAD REAL - GRANADA / GRANADA CIUDAD REAL

DIAS DE CIRCULACIÓN	LMXJVS	DIARIO
MADRID	07:40	22:48
CIUDAD REAL	08:42	21:44
PUERTOLLANO	09:03	21:19
CORDOBA	09:50	20:31
ANTEQUERA - STA. ANA	10:30	19:52
GRANADA	12:16	18:00

INFORMACION

DIAS que circulan: LMXJVS D No circulan: *

Teléfono de información, Reserva y Venta Renfe:
902 24 02 02
 Información Venta Internet
902 10 94 20

SERVICIOS FUNERARIOS NUESTRA SRA. DEL PRADO, S.L.

SERVICIO 24 HORAS

C/ Camino de la Guija, 21 - 13002 CIUDAD REAL

Tel.: 926 22 14 15 - 926 23 18 02

TANATORIO-CREMATORIO CIUDAD REAL

CREMATORIO SALAS VELATORIO SALA AUTOPSIA CAPILLA EXPOSICION DE ARCAS CAFETERIA FLORISTERIA

Funeraria - Tanatorio "Ntra. Sra. del Espino"

C/ Camino de Manzanares, 10 13230 MEMBRILLA

Tel.: 926 636 899 926 636 845 - 926 221 415

SERVICIOS FUNERARIOS VALDEPEÑAS

TANATORIO INCINERACIONES TRASLADOS NACIONALES E INTERNACIONALES

C/ Buensuceso, 40 - VALDEPEÑAS - Tel.: 926 31 02 02

PATRIMONIO HISTÓRICO

Parque Arqueológico Alarcos-Calatrava.

Oppidum ibérico y ciudad medieval

Visita: yacimiento de Alarcos, tras el paso por el Centro de Interpretación; y yacimiento de Calatrava La Vieja en Carrión. Horario de octubre a mayo: de 10.00 a 18.00 horas. Lunes cerrado, excepto festivos. Las visitas guiadas para los centros escolares y público en general se acuerdan a través del teléfono es el 926 666 057 y 600 913 034. Horario visitas guiadas: 10.00, 12.00 y 16 horas.

YACIMIENTOS DE ALARCOS, Y CALATRAVA LA VIEJA (CARRIÓN)

MONUMENTOS

Casa de Gobernación

La Casa de Gobernación, situada en la localidad de Alcázar de San Juan, es también conocida como la Casa de Palma o de la Cueva. Su construcción está vinculada al establecimiento de poder de la Orden de San Juan en la zona, y posiblemente fue residencia del gobernador. De la construcción original se conserva el patio rectangular delimitado y la cueva.

CALLE JESUS ROMERO, ALCAZAR DE SAN JUAN.

Casa de la Encomienda

La Casa de la Encomienda, también conocida como Casa de Mendoza o de los Comendadores, está situada en la localidad de Socuéllamos. Es una casa palacio cuya primitiva construcción data de 1440, a la que se fueron anexionando numerosas dependencias en función de las necesidades o de los gustos de cada época.

C/ ANTONIO DE MENDOZA, 37. SOCUELLAMOS

Casa de La Inquisición

La Casa de La Inquisición está situada en la localidad de Villanueva de los Infantes. Es una construcción civil levantada en el siglo XVI. Sólo se conserva actualmente el exterior, que posee la portada adintelada con escudo del Santo Oficio: la cruz, la calavera y las tibias cruzadas.

C/ SANTO TOMAS, VILLANUEVA DE LOS INFANTES

Casa de la Inquisición y de los Fúcares

La Casa de la Inquisición y de los Fúcares está situada en el casco antiguo de la localidad de Almadén. Fue construida para albergar una pequeña congregación de monjes dominicos en los albores de la primera Inquisición, posteriormente fue utilizada como residencia de los representantes de la familia Függer (Fúcares) mientras tuvieron arrendada la mina (1521-1646).

C/ SAN SEBASTIÁN, 61. ALMADÉN

Casa de Medrano

La Casa-Cueva de Medrano está situada en la localidad de Argamasilla de Alba, un lugar emblemático vinculado íntimamente a la tradición cervantina en el que Cervantes concibió y comenzó a escribir su genial obra literaria *Don Quijote de La Mancha*. En 1970 fue declarada Monumento de Interés Histórico-Artístico.

C/ CERVANTES, 7. ARGAMASILLA DE ALBA

PINTURA



'Coppelia'. El pintor Sacramento Almansa expone una colección de pinturas en las paredes de la cafetería del hotel Santa Cecilia de Ciudad Real. El color y las formas sugerentes habituales de la obra del artista ahondan en un expresionismo abstracto muy personal, marcado por la libertad creativa que rige en todos los cuadros. Esta obra pretende ser un anticipo de su próxima exposición en la capital prevista para los primeros meses de 2010. /LT

Registro civil - Farmacias
Vida social - Cumpleaños

Su agenda en

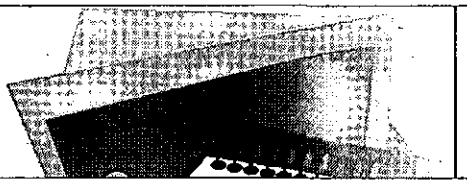

FARMACIAS

CIUDAD REAL

- ▶ Juan Antonio Martínez / Avda. Europa, 45
De 10.00 a 10.00 horas del día siguiente
- ▶ Julian Creis / Libertad, 1
De 10.00 a 22.00 horas

PUERTOLLANO

- ▶ Agustín Espuny / Daimiel, 6
De 10.00 a 22.00 horas.
- ▶ Palomo C.B. / Goya, 47
De 10.00 a 22.00 horas.
- ▶ María Antonia Torné / Avda. Primero de Mayo, 15
De 10.00 a 10.00 horas del día siguiente.

TOMELLOSO

- ▶ Celia Martínez / Dulcinea, 120
De 9.30 a 9.30 horas del día siguiente.
- ▶ Purificación A. Miñano / D. Crisanta, 2
De 9.30 a 22.00 horas.

VALDEPEÑAS

- ▶ Marina Carrasco / Constitución, 1
De 9.00 a 21.00 horas.
- ▶ Menchen C.B. / Escuelas, 53
De 10.00 a 10.00 horas del día siguiente.

ALMADÉN

- ▶ Ana María Villanueva / Ángel Muñoz, 40
De 10.00 a 10.00 horas del día siguiente.

LA SOLANA

- ▶ Miguel Fernández / Feria, 2
De 10.00 a 10.00 horas del día siguiente.

ALCAZAR DE SAN JUAN

- ▶ R. Pulido y C. Lucas / Ermilio Castelar, 16
De 10.00 a 10.00 horas del día siguiente.

HOY FELICITAMOS A...

Las fotografías para esta sección se depositarán en el buzón que a ese efecto se encuentra en la recepción del periódico, con, al menos, una semana de antelación, y deberán incluir en su reverso la edad, nombre y apellidos de la persona a la que se felicita.

DATOS DEL FELICITADO PARA 'HOY FELICITAMOS A...'

Nombre y Apellidos: _____
Fecha nacimiento: _____
Localidad: _____
Texto de felicitación: _____

LA TRIBUNA DE CIUDAD REAL publica diariamente esta sección destinada a felicitar. Para ello, adjúntenos, junto a este cupón, la fotografía de la persona a la que desea felicitar. Rellene este cupón y envíelo, junto a una fotocopia del DNI, a la sección «Hoy felicitamos a...». La Tribuna de C. Real, C/Pedro Muñoz 3. 13005 C. Real.



Pilar Jiménez Jiménez
¡Cumple 10 años!
Felicidades princesa

HOY

5 de NOVIEMBRE de 2009

Faltan 56 días
para que finalice el año

Santoral Zacarías, profeta, e Isabel (Elsa, Elisa, Liliana, Lisa, Babet, Betty); Galación, Filoteo, Dornino, Teótimo, Silvano, Félix, Eusebio, mártires. Misa: *De Feria del T.O.*

LA SUERTE

Datos sujetos a comprobación en lista oficial

SORTEOS

Cupón Pro Ciegos

MIÉRCOLES 04/11/2009 ... 40.442
MARTES 03/11/2009 ... 29.139
LUNES 02/11/2009 ... 20.836
SÁBADO 31/10/2009 ... 97.878
JUEVES 29/10/2009 ... 54.082

Cuponazo

VIERNES 30/10/2009 ... 24.771
..... Serie: 021

Supercupón Fin de Semana

DOMINGO 01/11/2009 ... 62.646
..... Serie: 047

7-39

JUEVES 29/10/2009
2-8-14-20-28-33-35 .Reintegro: 5
DOMINGO 01/11/2009
7-8-16-25-26-27-29 .Reintegro: 0

Lotería Primitiva

SÁBADO 31/10/2009
..... 2-19-24-34-42-46
..... Complementario: 12 Reintegro: 5
JUEVES 29/10/2009
..... 1-14-28-33-38-40
..... Complementario: 13 Reintegro: 3

Bono Loto

MIÉRCOLES 04/11/2009
..... 14-20-24-26-36-41
..... Complementario: 12 Reintegro: 3
MARTES 03/11/2009
..... 5-10-23-24-34-35
..... Complementario: 26 Reintegro: 7
LUNES 02/11/2009
..... 6-7-20-26-33-34
..... Complementario: 47 Reintegro: 4
VIERNES 30/10/2009
..... 11-19-26-30-32-39
..... Complementario: 7 Reintegro: 6

Gordo de la Primitiva

DOMINGO 01/11/2009
7-23-24-33-44 Reintegro: 5

Euro Millones

VIERNES 30/10/2009
9-33-35-38-40 Estrellas: 2 y 6

Lotería Nacional

SÁBADO 31 DE OCTUBRE (1º premio)
16.013 Reintegros: 1,2,3
JUEVES 29 DE OCTUBRE (1º premio)
83.952 Reintegros: 0, 2, 5

MUSEOS Y GALERÍAS

Museo Provincial Ciudad Real
Paseo Prado, 4. Telf.: 926 25 53 04. Horario: de martes a sábado: 10.00 a 14.00 y de 17.00 a 20.00. Domingos: 10.00 a 14.00. Lunes cerrado. (Cerrado por reforma).

Museo López Villaseñor Ciudad Real
Calle Reyes, 11. Telf.: 926 25 52 00. Horario: de martes a sábado: 10.00 a 14.00 y de 17.00 a 20.00. Domingos de 10.00 a 14.00. Los lunes cerrará sus puertas al público.

Museo del Quijote Ciudad Real
Ronda de Alarcos, 1. Telf.: 926 20 04 57. Horario: de martes a sábado: 10.00 a 14.00 y de 16.00 a 21.00.

Museo Diocesano Ciudad Real
Calle Caballeros, 5 (Obispopado). Telf.: 926 25 02 50. Horario: de martes a viernes: 10.00 a 14.00; sábados: 10.00 a 12.00. Domingos y lunes cerrado. Entrada libre.

Museo Elisa Cendrero Ciudad Real
Calle Toledo, 11. Telf.: 925 22 7462. Horario: de martes a sábado: 10.00 a 14.00 y de 17.00 a 20.00. Domingos tarde y lunes cerrado. (Cerrado por reforma).

Antiguo Convento de la Merced Ciudad Real
Plaza de la Merced. Telf.: 925 25 43 37/34. Horario: de lunes a viernes: 10.00 a 20.00. Domingos de 10.00 a 14.00.

Museo de la Minería Puertollano
Parque del Pozo Norte. Telf.: 926 44 02 75. Horario de noviembre a marzo: de 10.00 a 14.00 y de 16.00 a 19.00. Domingos y festivos de 10.00 a 14.00. (lunes cerrado).

Museo Fundación Gregorio Prieto Valdepeñas
Calle Pintor Mendoza, 27. Telf.: 926 32 49 65. Horario: de 10.00 a 14.00 y de 17.00 a 20.00. Festivos de 10.00 a 14.00.

Museo del Vino Valdepeñas
Calle Princesa, 39. Telf.: 926 34 79 27. Horario: Invierno: de martes a sábado de 10.00 a 14.00 y de 17.00 a 19.00. Domingos de 12.00 a 14.00. Verano: de martes a sábado de 10.30 a 14.00 y de 18.00 a 20.30. Domingos de 12.00 a 14.00.

Museo López Torres Tomelloso
Gloria María Cristina s/n. Telf.: 926 50 54 58. Horario: 12.00 a 14.00 y de 17.30 a 20.30. Domingo de 12.00 a 14.00. Lunes cerrado.

Museo del Teatro Almagro
C/ Gran Maestre, 2. Telf.: 926 26 10 14. Horario: abierto de martes a viernes, de 10 a 14 y de 16 a 19; sábados de 11 a 14 y de 16 a 18, domingos de 11 a 14, lunes: cerrado.

Museo Palmero Almodovar
Calle Pintor Palmero. Horario previa cita. Telf.: 926 46 40 04

Parque Mínera Almadén
Cercos de San Teodoro s/n. Telf.: 926 26 50 02. Horario de octubre a abril: de martes a domingo de 10.00 a 14.00 y de 15.30 a 18.00. Lunes cerrado.

Real Hospital de Mineros de San Rafael Almadén
Plaza del Doctor López de Haro s/n. Telf.: 926 26 45 20. Horario: Todos los días de 10.00-14.00.

Hospedería el Bascón de Ouedo Villanueva de los Infantes
Museo histórico artístico de Francisco de Ouedo. Exposición Arteaga y Allaro y Ouedo. Telf.: 902 20 20 10. Abierto todos los días de 9 a 23 horas. Entrada gratuita.

Galería Fúcares Almagro
Calle San Francisco, 3. Telf.: 926 86 09 02. Horario: de 18 a 21 horas.

Galería de Arte Aliph Ciudad Real
Calle Reyes, 13. Telf.: 926 25 72 70. Horario: Martes a Viernes, de 18.30 a 21 horas y Sábados, de 12 a 14 horas.

Galería Artacasa Ciudad Real
Exposición: permanente de pintura y obra gráfica. Telf.: 926 271026



El sol sale a las 07:48 y se pone a las 18:10
La luna sale a las 20:10 y se pone a las 10:50

EN CIUDAD REAL

HOY

15° MÁXIMA
MÍNIMA **7°**

Siguen bajando

Para esta jornada de jueves las temperaturas seguirán mostrando tendencia a la baja en todo el territorio. Será una jornada bastante fría. Se esperan cielos en los que alternarán nubes y claros en toda la provincia. Soplará viento moderado del oeste con rachas máximas que pueden alcanzar los 40 km/h durante las 24 horas.

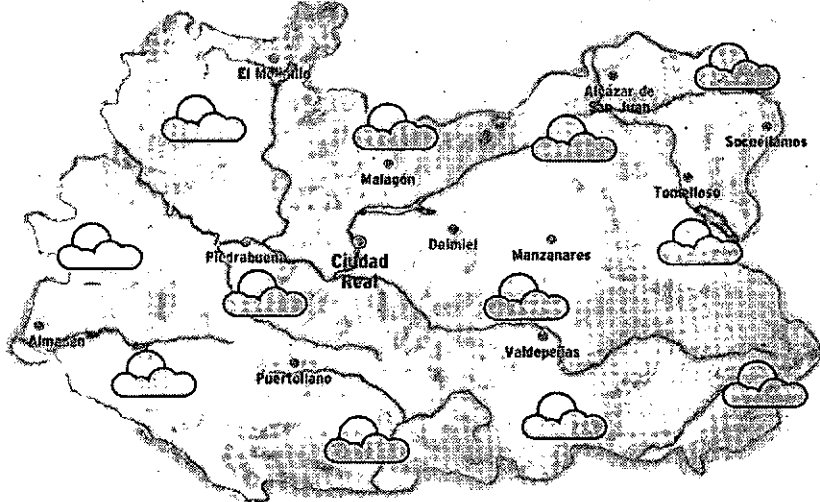

SENSACIÓN TÉRMICA	14°
PUNTO DEL ROCÍO	0
HUMEDAD	11%
VIENTO	moderado del oeste
POSIBILIDAD DE PRECIPITACIÓN	47%
VISIBILIDAD	de 5 a 10km
PRESIÓN ATMOSFÉRICA	1015 mb

previsiones para mediodía

PRECIPITACIONES DEL AÑO HIDROLÓGICO

AYER	---
OCTUBRE	37,1 (L/m²)
SEPTIEMBRE	14,8 (L/m²)
TOTAL AÑO HIDROLÓGICO	37,1 (L/m²)
TOTAL AÑO HIDROLÓGICO ANTERIOR	364,4 (L/m²)

Año hidrológico desde el 1 de octubre hasta el 30 de septiembre del año siguiente. La cantidad de precipitación acumulada caída en la capital se actualiza todos los meses. Datos facilitados por el observatorio meteorológico a las 14:00 horas.

NIVELES DE LOS EMBALSES

Datos del 04 de noviembre al 11 de noviembre de 2009

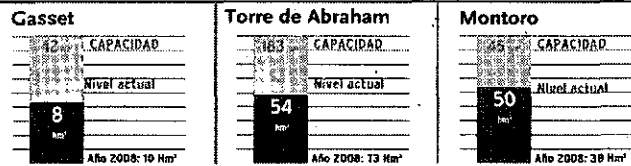

MAÑANA

16° MÁXIMA
8° MÍNIMA

Cielos cubiertos

Para la jornada del viernes se esperan cielos cubiertos o casi cubiertos en la provincia. Puede darse alguna precipitación. Las temperaturas se mantendrán sin sufrir cambios importantes en todo el territorio. Soplará viento moderado de componente oeste con rachas que pueden alcanzar hasta 32 km/h durante las 24 horas.

SÁBADO

17° MÁXIMA
9° MÍNIMA

Sin cambios importantes

Para la jornada del sábado se esperan cielos prácticamente cubiertos en todo el territorio. Es posible que se produzca alguna precipitación. Tanto la temperatura mínima como la máxima no experimentarán cambios. Se dará la presencia de viento del oeste con rachas de hasta 40km/h.

EN ESPAÑA

HOY

Las precipitaciones se intensificarán el jueves en el tercio norte peninsular. Serán intensas y frecuentes en el norte de Galicia, las comunidades cántabras, el extremo norte de Castilla y León, la zona del Pirineo y La Rioja. En el resto de la mitad norte peninsular habrá nubes y podría caer algún chubasco en áreas de montaña. El tiempo más estable se situará hacia el sur y el Mediterráneo. Habrá un descenso térmico generalizado, que afectará también en esta jornada a la zona de Mediterráneo.

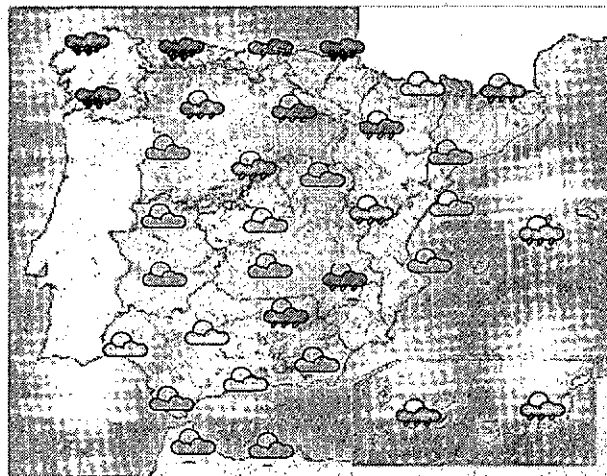

MAÑANA

Sólo sol en el Mediterráneo

Mal tiempo en el norte con cielos cubiertos y precipitaciones moderadas. Habrá nubosidad variable en el suroeste y en el centro, y sólo hablaremos de ambiente soleado en la costa mediterránea.

SÁBADO

Persiste la situación

Lloverá con intensidad en el norte peninsular. La cota de nieve bajará hasta los 1000 metros en algunas zonas del norte. Soplará viento fuerte del oeste-noroeste. Chubascos ocasionales en el centro, Baleares y Canarias.

TEMPERATURAS PREVISTAS PARA HOY

ESPAÑA	Máx.	Mín.	Máx.	Mín.	Máx.	Mín.	Máx.	Mín.	Máx.	Mín.	Máx.	Mín.					
Albacete	15	6	Cádiz	19	15	Granada	15	8	Lleida	15	7	Palmas, Las	26	21	Soria	9	3
Alicante	23	15	Castellón	22	14	Guadalajara	13	6	Madrid	13	6	Pamplona	9	4	Tarragona	18	13
Almería	23	16	Ceuta	20	17	Huelva	21	11	Melilla	22	18	Pontevedra	15	10	Teruel	12	3
Ávila	10	4	Ciudad Real	15	7	Málaga	22	16	Málaga	22	16	Salamanca	12	3	Toledo	16	8
Badajoz	17	10	Córdoba	20	9	Ibiza	21	14	Murcia	23	16	S. Sebastián	11	9	Valencia	23	15
Barcelona	18	13	Coruña, La	15	11	Jaén	17	10	Qurense	15	8	S.C. Tenerife	25	21	Valladolid	12	5
Bilbao	13	8	Cuenca	11	5	León	10	3	Oviedo	11	6	Santander	13	9	Vitoria	11	4
Burgos	10	6	Girona	16	8	Logroño	13	6	Palencia	10	5	Segovia	9	3	Zamora	13	6
Cáceres	16	8	Gijón	13	11	Lugo	10	5	Palma M.	19	14	Sevilla	22	10	Zaragoza	15	7

EN EUROPA

HOY

La borrasca centrada en el Mar del Norte generará vientos fuertes que soplarán sobre el norte y el centro del continente, con precipitaciones moderadas, más frecuentes en zonas de montaña. La mayor parte de estas precipitaciones serán en forma de nieve. El tiempo más estable en esta jornada se situará en el Mediterráneo central y oriental, con cielos que presentarán nubosidad variable.

PRÓXIMOS DÍAS

Una borrasca se situará en el norte de Europa y sus efectos se extenderán hacia el centro del continente y la zona del Mediterráneo central. El tiempo se mantendrá inestable con fuertes vientos de componente oeste. En el Mediterráneo se producirán chaparrones tormentosos, intensos en el Mar Adriático. Un frente avanzará hasta Irlanda por la tarde, cargado de precipitaciones.

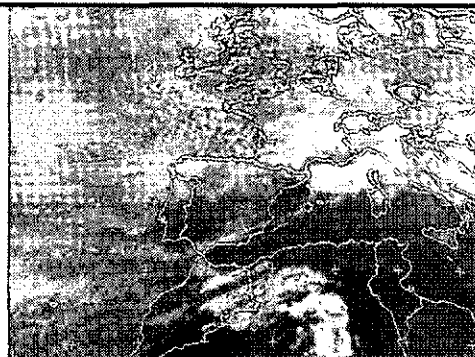

EUROPA	Máx.	Mín.
Amsterdam	11	6
Atenas	19	12
Berlín	9	5
Bruselas	10	7
Buenos Aires	24	11
Caracas	32	25
Dublín	10	5
El Cairo	27	15
Estocolmo	5	1
Ginebra	7	4
Guatemala	20	15
La Habana	28	21
Lisboa	17	13
Londres	12	6
Los Angeles	23	14
México	19	6

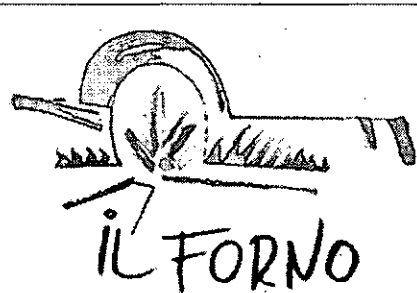

Por la crisis IL FORNO te hace un -10% de descuento en noviembre de lunes a jueves, en toda nuestra carta y en todos nuestros locales y domicilio

ALBACETE - C/ Caba, 23 - 967 236766 ■ VILLARROBLEDO - Avda. Reyes Católicos, 11 - 967 14 06 81 ■ CIUDAD REAL - C/ Ciruela, 24 - 926 271133

CAPITAL

RESTAURANTE HOTEL SILKEN ALFONSO X

Situado en el centro de la ciudad, donde podrá disfrutar de una cocina variada, de calidad y con un esmerado servicio, además de nuestro menú del día. Disponemos de salones privados para comidas de empresa y celebraciones.

CALLE CARLOS VÁZQUEZ, 8. TELF.: 926 22 42 81.

RESTAURANTE HOTEL NAVARRO

Menú diario 10 euros, menú fin de semana 15 euros, menú degustación 25 euros. Suculenta carta y menús especiales para bautizos, comuniones y reuniones de empresa.

AVDA. PÍO XII, 18 (junto antiguo Hospital Alarcos) Teléfono Reservas 926 21 43 77.

RESTAURANTE ROBERTO

HOTEL DOÑA CARLOTA

"Nuestro chef Álvaro Madrid, presenta sugerencias de la CARTA DE INVIERNO: Arroz arbóreo tintado en negro con frutos del mar salteados en una ajada y emulsión de crema de ajo. Taco de Bacalao al pilpil con coral de erizo de mar, asadillo manchego y huevas ahumadas de trucha. Codillo salmuerizado y confitado en su propia grasa con un falso arroz de verduritas y napado con salsa bigarrada.

RONDA DE TOLEDO, 21. TELF.: 926 23 16 10.

RESTAURANTE

LA CUCHARA DE HIERBABUENA

Próxima inauguración en Noviembre.

C/ PEDRERA BAJA 64 ESQUINA A C/ TOLEDO. TELÉFONO 926 10 22 88

RESTAURANTE SÁNDALO

Elegante establecimiento de obligada visita si se desea apreciar una de las mejores cocinas de la provincia. Originalidad y excelentes calidades para deleitar al comensal más exigente.

RONDA DEL PARQUE (URBANIZACIÓN LOS GIRASOLES). TELF.: 926 21 06 06.

RESTAURANTE

MARISQUERÍA CASABLANCA

Primera casa de mariscos y pescados. Descubra los secretos de la buena mesa y disfrute de la mejor gastronomía: mariscos, pescados y carnes de primerísima calidad. Acérquese a conocer "El Camarote" y el "Salón de Caza" y, por supuesto, descubra el sabor cálido y entrañable de "El Patio".

C/ CRTA. CARRIÓN, S/N. TELF.: 926 22 74 04.

RESTAURANTE DOÑA FELISITA

Menú del día amplio y variado. Deguste nuestras recomendaciones del Chef. Ambiente selecto y muy agradable. PLAZA DE ESPAÑA 3. TELF.: 926 22 46 50.

CAFETERÍA RESTAURANTE

ASADOR SAN HUBERTO

UN NUEVO RINCÓN CON ENCANTO

Disfrute de la mejor cocina en un ambiente distinto, donde celebrar sus comidas de empresa, especialidad en asados de cordero lechal manchego, cochinillo en horno de leña y carnes a la brasa, pescados y mariscos, disponemos de cafetería para mejor atención de nuestros clientes de 12 h a 1 noche Terraza de verano.

C/RONDA DE LA MATA, 22. TELF.: 926 92 35 35.

RESTAURANTE ASADOR SAN HUBERTO

El Restaurante Asador San Huberto podrá disfrutar de la buena cocina en horno de leña, en un ambiente muy agradable, donde celebrar homenajes, comidas, comidas de empresa, etc. atendidos por los mejores profesionales. Especialidad en asados de cordero lechal manchego y cochinillo, carnes rojas a la brasa, chuletilas, pescados y mariscos frescos del día y nuestra repostería casera.

C/ GENERAL REY, 8. (PASAJE). TELF.: 926 25 22 54.

RESTAURANTE SANTA MARTA II

Abierto desde las 9 horas. Desayunos especiales. Menú del día. Menú de fin de semana. Carta con pescados y carnes frescas. Menús concertados para empresas. Dirección Vicente Merino. PASEO DEL PRADO N: 2. Reservas TELF.: 926 92 19 29.

RESTAURANTE GUIJAS DE LA MANCHA

HOTEL SANTA CECILIA

"Nueva Imagen, de Cafetería, Restaurante, Salones de Bodas, Congresos y Convenciones" Una apuesta decidida por la Calidad y el Servicio y la experiencia que avala Hotel Santa Cecilia. Todos los días podrán degustar nuestros exquisitos menús: "del día, fin de semana, cocina manchega, ejecutivo" ..., además de nuestra carta de platos, postres y vinos (que a buen seguro harán las delicias del paladar más exigente) Nuevo Salón y Menús para celebración de "Bodas" Nuevas Instalaciones "Congresos y Convenciones" C/ TINTE, 3 Ciudad Real (Junto a la Plaza del Pilar) Tfnos. 926 22 85 45 - 25 58 03 www.santacecilia.com

PROVINCIA

RESTAURANTE CAMPO BLANCO

Cocina tradicional manchega. Exquisitos platos cocinados al más puro estilo de la tierra. C/ CRTA. C. REAL-DAIMIEL. KM. 256. TELF.: 926 81 00 36. TORRALBA CVA.

RESTAURANTE EL FOGÓN

Situado en el Hotel Verona, donde podrá degustar nuestras carnes en auténtico horno de carbón de encina. Disponemos de salones desde 10 hasta 1.000 comensales. Comidas de empresas y celebraciones sociales. CARRETERA PUERTOLLANO, CIUDAD REAL. KM. 163. TELF.: 926 42 54 79 PUERTOLLANO.

ASADOR RESTAURANTE Y SALÓN "VILLA ISABELICA"

Precioso lugar para comer, cenar o celebrar cualquier evento junto al Castillo de Calatrava en Aldea del Rey. Abierto de lunes a domingo. Amplia variedad en cocina nacional e internacional. Especialidad en asados de la tierra. También menú del día. Información y reservas en: TELF.: 678 46 59 51 - 926 21 00 63.

RESTAURANTE EL GANADERO

Cocina manchega, especialidad en arroz con bogavante y caldoso, raciones. Menú diario 9 euros. Menús sábados, domingos y festivos 14 euros. Terraza de verano. CRTA. POZUELO (MIGUELTURRA). TELF.: 926 24 06 05.

RESTAURANTE CASA PEPE

Variedad con calidad. Situado a 10 min. de Ciudad Real. Calidades de cocina y servicio que concuerdan con el estilo de sus instalaciones. CRTA. N-430, KM. 317. TELF.: 926 81 40 79. CARRIÓN DE CALATRAVA.

RESTAURANTE

LA FONDA DE ALBERTO

Casa de comidas. Donde podrá degustar en un ambiente cálido y acogedor de las mejores tapas, los mariscos más frescos, la comida casera como en su casa, la rica cocina de nuestra tierra y sin olvidar la cocina contemporánea. Atendidos por los mejores profesionales del sector. C/CRISTO, 67. TELF.: 926 31 61 76 FAX: 926 31 61 77. VALDEPEÑAS.

RESTAURANTE

LA RAÑA CUESTA DE LA VIRGEN

Celebraciones, comuniones, bautizos, comida de empresa. Especialidades en Asados, carnes de caza a la brasa, buey al ladrillo. Parque infantil, terraza de verano. C/ VILLARRUBIA DE LOS OJOS A FUENTE EL FRESNO Km 7,300. VILLARRUBIA DE LOS OJOS. RESERVAS: TELF.: 926 69 51 85

RESTAURANTE LAS BRUJAS

Referente Gastronómico en La Provincia, donde se fusiona la cocina tradicional "de la abuela" con las últimas técnicas culinarias. Instalaciones totalmente reformadas. Menú Diario y Menú Especial Fin de Semana. Comidas y Cenas de Grupos. Reuniones y Comidas de Empresa. Eventos, Bautizos, Comuniones y Bodas. CTRA. NAC. 420 - KM. 231,5 DAIMIEL (CIUDAD REAL) Telf: 926 85 22 89; Email: lasbrujsadaimiel@gmail.com

RESTAURANTE VALLE CORZO

HOTEL PARQUE CABAÑEROS

Situado en pleno Parque Nacional. Nuestras especialidades son el cocido montañés, las judías con perdiz salvaje, el lomo de venao, las migas de pastor, las gachas de gañan, el guisado de jabalí y la carne de buey a la piedra. Menú del día 12 euros. Salón de Bodas y Convenciones. C/REAL3 - HORCAJO DE LOS MONTES Tel. Reservas 926 775 477 Fax 926 775 404 - direccion@hotelparquecabaneros.es - www.hotelparquecabaneros.es

RESTAURANTE MARISQUERÍA CASA BLANCA



PRIMERA CASA DE MARISCOS Y PESCADOS Descubra los secretos de la buena mesa y disfrute de la mejor gastronomía. Acérquese a conocer "EL CAMAROTE" y el "SALÓN DE CAZA" y por supuesto descubra el sabor cálido y entrañable de "EL PATIO". C/CRTA. CARRIÓN, S/N. TEL 926-227404.

FOTO: Rueda Villaverde

GUÍA DE RESTAURANTES

RESTAURANTE ROBERTO - HOTEL DOÑA CARLOTA

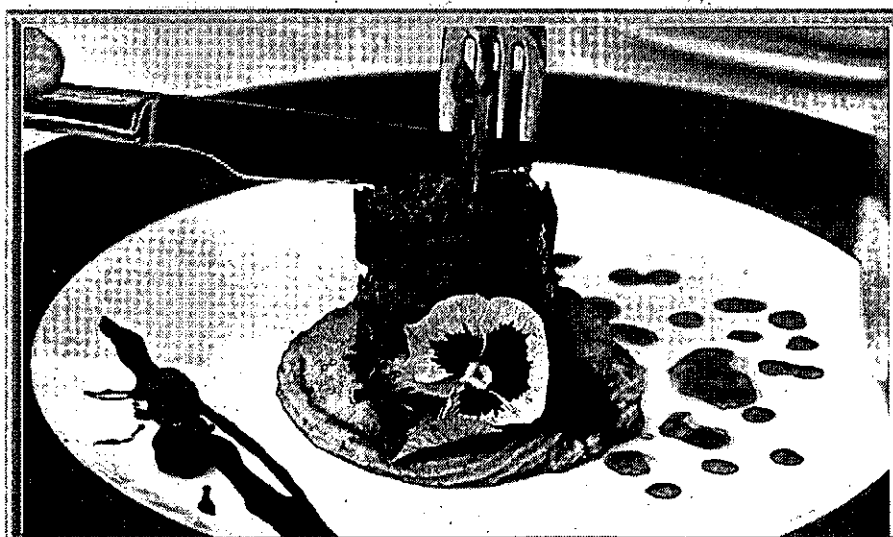

Nuestro chef Álvaro Madrid, presenta sugerencias de la CARTA DE INVIERNO: Arroz arbóreo tintado en negro con frutos del mar salteados en una ajada y emulsión de crema de ajo. Taco de Bacalao al pilpil con coral de erizo de mar, asadillo manchego y huevas ahumadas de trucha. Codillo salmuerizado y confitado en su propia grasa con un falso arroz de verduritas y napado con salsa bigarrada. RONDA DE TOLEDO, 21 TEL 926 23 16 10. CIUDAD REAL

RESTAURANTE EL RINCÓN DE CERVANTES

HOTEL GUADIANA

Cocina creativa, inaugurado en septiembre de 2004 a pocos metros del centro, un nuevo referente en Ciudad Real con todo lujo de detalles. C/ GUADIANA, 36. TELF.: 926 22 33 13.

RESTAURANTE HOTEL NH Ciudad Real

Situado en el centro de la ciudad. Cocina creativa y de una gran calidad, además de nuestro menú del día disponemos de una variada carta y un extraordinario Buffet de desayunos. Amplios salones para comidas de empresa y celebraciones, bodas, comuniones y bautizos, con la garantía y respaldo de una compañía como es NH Hoteles. C/ ALARCOS 25. TELF.: 926 21 70 10.

RESTAURANTE CASA DIEGO

Comidas y cenas informales, celebraciones de despedidas de solteros, comuniones, bautizos y celebraciones. Menú diario casero por 9,95 euros. C/PASEO DE CARLOS ERAÑA 36 CIUDAD REAL Tfn. Reservas 926 22 51 00

CAFETERÍA - RESTAURANTE CAMARÍN

Nuestros menús te sorprenderán. Ven, conócenos y volverás a degustar nuestras cenas informales de fin de semana. Menú del día totalmente casero por sólo 10 euros. C/ CABALLEROS, 14 - TELF.: 926 25 69 16 CIUDAD REAL

TODO EL CINE

CIUDAD REAL

IMPORTANTE: VIERNES, LUNES, MARTES Y JUEVES, SE SUPRIMEN LOS PRIMEROS PASES DE LA TARDE
HORA DE COMIENZO 19:50 H CON "MILLENNIUM 2 Y AGORA".

Grid of movie listings for Ciudad Real, including titles like 'El enigmático doctor Parnassus', 'Adam Resurrected', 'Si la cosa funciona', '500 Días Juntos', 'This is it', 'Castillos de Cartón', 'Yo también', 'G-Force', 'Toy Story 3', 'After', 'New York, New York', 'Wickie', 'Katyn', 'Malditos Bastardos', 'El secreto de sus ojos', 'Millennium 2', 'Gafas especiales 3D', 'Destino Final', 'la crudarealidad', and 'Agora'.

TOMELLOSO

Grid of movie listings for Tomelloso, including titles like 'Wickie', 'Agora', 'Millennium 2', 'Destino Final', 'G-Force', 'la crudarealidad', and 'El secreto de sus ojos'.

PUERTOLLANO

LUNES Y JUEVES SE SUSPENDE EL PASE DE LAS 17:30 **MARTES CERRADO POR DESCANSO**
MIÉRCOLES DÍA DEL ESPECTADOR - HORARIO DE INVIERNO

Grid of movie listings for Puertollano, including titles like 'This is it', 'la crudarealidad', 'G-Force', 'San Valentín sangriento', 'Wickie el vikingo', 'REC 2', 'Agora', 'El secreto de sus ojos', and '¿Qué les pasa a los hombres?'.

VALDEPEÑAS

MULTICINES VALDEPEÑAS
CENTRO COMERCIAL - CINE SUR. AV. DEL SUR, S/N
MIÉRCOLES DÍA DEL ESPECTADOR. PRECIO 3,50 € - LOS MARTES NO HAY CINE

Grid of movie listings for Valdepeñas, including titles like 'Millennium', 'Wickie', 'REC 2', 'la crudarealidad', 'Malditos Bastardos', 'Los hombres que amaban a las mujeres', 'Los sustitutos', 'Agora', 'This is it', and 'G-Force'.

LOS CINCO MÁS VISTOS DEL MARTES

La Champions logró un seguimiento masivo a través de La 1 de TVE con 8.287.000 espectadores. Tras el fútbol, *Curso del 63* fue el espacio más visto de la jornada al congregarse a 3.321.000 espectadores.

1. LIGA DE CAMPEONES	8.287.000	42,4%	TVE 1
2. CURSO DEL 63	3.321.000	17,8%	ANTENA 3
3. TRIBUNA CHAMPIONS	3.165.000	15,6%	TVE 1
4. HOSPITAL CENTRAL	3.111.000	17,2%	TELECINCO
5. TELEDIARIO 1	2.789.000	21,1%	TVE1

SHARE

42,4 %

MILAN - REAL MADRID

El choque congregó frente a la pantalla a un total de 8.287.000 telespectadores. El partido logró un impresionante seguimiento. Tras el partido, el *Post* rozó los 4,7 millones (4.688.000) con un share medio del 22,4 por cien.

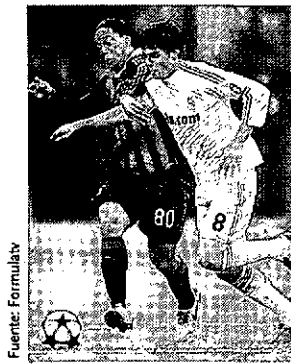

Fuente: Formulab

DESTACADOS Y BREVES

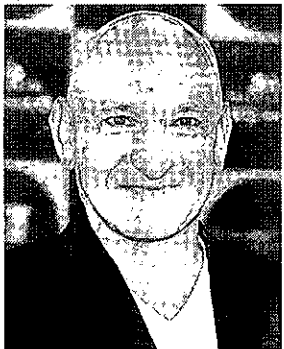

Ben Kingsley, próxima estrella del 'Hormiguero'

El actor británico, el ganador de un Oscar por su recordado papel de Ghandi, presentará, en la guarida de Trancas y Barrancas, su nueva película *50 hombres muertos*, que se estrena el próximo 13 de noviembre. CUATRO. 21,25 HORAS

¿Es un pájaro, un avión? No, es... ¡Supercharly!

Luis Calleja será el nuevo superhéroe de la tele en la serie que prepara Telecinco, y no solo porque se quede en el paro y tenga que alimentar a su familia: también tiene poderes. Le acompañan en el reparto Malena Alterio, Josep Linuesa y Toni Acosta.

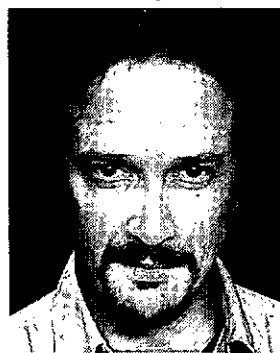

'Días de Cine' recuerda a José Luis López Vázquez

El espacio inmortaliza en un reportaje a este actor imprescindible de la historia del cine español, protagonista de interpretaciones memorables en películas como *El pisito* o *Mi querida señorita*. TVE 2. 22,00 HORAS

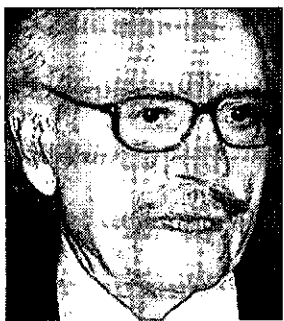

*Los horarios y contenidos de las diferentes cadenas de televisión podrían sufrir modificaciones -ajenas a nuestra responsabilidad- debido a los cambios de programación de última hora.

tve1

06:00	Noticias 24 horas
06:30	Telediario matinal
09:00	Los desayunos de TVE
10:15	La mañana de La 1
14:00	Informativo territorial
14:30	Corazón
15:00	Telediario 1
15:55	El tiempo
16:00	Amar en tiempos revueltos
17:10	En nombre del amor
17:35	Doña Bárbara
18:25	España directo
20:00	Gente
21:00	Telediario 2
21:55	El tiempo
22:00	Cuéntame cómo pasó
23:40	50 años de...
00:05	En noches como ésta
01:05	Forenses de Los Ángeles. Serie
01:30	Telediario 3
01:45	TVE es música
02:30	Noticias 24 horas

tve2

07:00	Los Lunnis
09:45	Aquí hay trabajo
10:15	La aventura del saber
11:15	La ruta de los exploradores
12:05	Baleares, un viaje en el tiempo
13:00	Comecaminos
15:30	Saber y ganar
16:00	Grandes documentales
18:00	En construcción
20:00	Hércules: sus viajes legendarios
21:00	Smallville. Incluye Sorteo Lotería Primitiva y Nacional
22:00	Días de cine
23:10	Paddock GP
00:10	La 2 Noticias
00:35	El tiempo
00:40	Tras la 2
01:05	Conciertos de Radio 3
01:35	Cine de madrugada. <i>Un hombre impone la ley</i> . Dir: Burt Kennedy



cuatro

06:00	Repetición de programas
06:30	Noticias de la mañana
07:30	Megatrix. Heidi
08:30	Noticias de la mañana
08:45	Espejo público. Con Susanna Griso
12:30	La ruleta de la suerte. Concurso.
14:00	Los Simpson. <i>En Marge, confiamos</i>
14:30	Los Simpson. <i>El enemigo de Homer</i>
15:00	Antena 3 Noticias 1
16:00	Tal cual lo contamos. Magacín
19:15	El diario
21:00	Antena 3 Noticias 2
22:00	Miénteme. <i>Ciego y Dispensa moral</i>
23:45	Sin rastro. <i>Camaleón, Pelea o huye e Todos hacen leña del árbol caído</i>
02:30	Adivina quién gana

07:05	Naruto
07:35	Bola de dragón Z. Episodios 8, 9, 10 y 11
09:40	Medicopter. <i>Tumba bajo el Agua</i>
10:40	Alerta Cobra
12:45	Las mañanas de Cuatro
14:20	Noticias Cuatro
15:15	Fama ia bailar! La escuela en directo
15:45	Fama ia bailar! Con Paula Vázquez
17:25	Fama ia bailar! El chat
17:55	Reforma sorpresa Password.
19:05	Cuatro cumple 4!
20:20	Noticias Cuatro
21:25	El hormiguero. Invitado: Sir Ben Kingsley
22:20	Médium. <i>Un poco de su propia medicina, La feliz Maggie, Apocalipsis y El conductor</i>
02:05	Cuatrosfera



06:30	Informativos Telecinco
09:00	El programa de Ana Rosa. Magacín
12:30	Mujeres y hombres y viceversa
14:00	Karlos Arguñano en tu cocina
14:30	De buena ley
15:00	Informativos Telecinco
15:45	Sálvame diario
18:45	Previo UEFA Europa League 2009/2010
19:00	Fútbol. UEFA Europa League: Slavia praga vs Valencia CF
20:55	Informativos Telecinco
21:45	Gran Hermano. Reality-Show
01:30	Gran Hermano. La casa en directo
02:00	Si lo aciertas, ganas. Concurso
04:00	Infocomerciales
05:00	Fusión sonora



06:00	La Sexta en concierto
07:00	Chicago Hope
08:00	Lo mejor de La Sexta
08:30	Cocina con Bruno Oteiza
09:00	Despierta y gana
10:40	Mañana es para siempre
11:30	Crímenes imperfectos
14:00	La Sexta Noticias
14:55	Padre de familia
15:25	Sé lo que hicistéis...
17:25	¡Qué vida más triste!
18:00	Moonlight
19:00	Navy: investigación criminal
20:00	La Sexta Noticias
20:55	La Sexta deportes
21:30	El intermedio
22:15	Cine. <i>Double Team</i>
00:00	Buenafuente
01:25	El intermedio. Redifusión
02:10	El rey de la colina. Serie
02:45	Gana ahora



09:45	Empleo CLM
10:00	Las hermanas MacLeod
10:45	Toda una dama
12:20	Walker Texas Ranger
13:55	CMT Noticias 1
15:05	El tiempo
15:10	Todo deporte 1
15:30	Cifras y letras
16:00	Rex
17:00	La doctora Quinn
17:45	CLM en vivo
18:30	Cine del Oeste. <i>La ley de la horca</i>
20:25	CMT Noticias 2
21:05	El tiempo
21:10	Todo deporte 2
21:30	La vida en broma
22:00	Cine de noche. <i>Hombres de acero</i>
00:15	Cine de noche 2. <i>Sospechoso</i>
02:30	Cine de noche 3. <i>Wanted</i>
04:00	Planta 25

CRN

08:00	Espacio Abierto (Directo)
10:00	Informativo Regional
10:30	Espacio Compras
10:50	Espacio Agrario
11:00	Informativo Regional
11:30	Espacio Compras
11:50	Espacio Solidario
12:00	Mas Play (Redifusión)
12:30	Informativo Regional
13:00	Todo Depende (redifusión)
14:00	Informativo Regional
14:30	Informativo Provincial
18:00	Mas Play
18:30	Espacio Compras
18:50	Espacio Vinos
19:00	Informativo Regional
19:30	Espacio Compras
19:50	Espacio Joven
20:00	Informativo Nacional
20:15	Informativo Regional
20:50	Espacio Turismo
21:00	Informativo Provincial
21:30	Informativo Provincial
21:50	Espacio Critico

TV VALDEPEÑAS

9:00	En casa contigo
10:00	Informatic
10:30	Entre blancos y tintos
11:00	Nos vamos
11:30	Programación cadena local
12:00	Tu tarde@
13:00	Sobre ruedas
13:30	En casa contigo
14:30	Informativos TVV
15:00	Entre blancos y tintos
15:30	El rincón de Carlos
16:00	Cocina J.J. Castillo
16:00	Video Clips
17:30	Cine en Cadena Local
19:30	Tu tarde
20:30	Informativos TVV
21:00	Cara a cara
22:30	Video Clips
0:00	Informativos TVV @
0:30	Dos butacas
1:00	Diario nacional
1:30	Informatic
2:00	Entre blancos y tintos
2:30	Nos vamos

IMÁS TV

06:00	imás música
08:00	Informativos
09:00	Café imas
11:15	imas musica. Chat
13:00	Pregón: Semana de la Zarzuela
14:00	La Tertulia
15:30	Informativos
16:00	El Deporté
16:45	Café imas
18:30	imas musica. Chat
20:30	Informativos
21:00	El Deporte
21:30	Homenaje a Víctor Sancho
23:00	Informativos
23:30	El Deporte
00:30	Canal X

POPULAR TV

08:15	Dibujos animados
09:55	Hoy celebramos
10:00	La lupa de las noticias
11:00	Call TV
12:00	Ángelus y Santa Misa
13:00	Rincón de luz
14:30	Noticias 1
15:00	Call TV
16:00	Palabra de vida
16:15	Kojak
17:30	Documental
18:00	Estamos contigo
19:00	Documental
20:00	Dibujos animados
20:30	Noticias 2
21:10	Kojak
22:00	La lupa de las noticias
23:00	Noche de cine: <i>El forajido</i>
00:30	Noticias 2 (r)
01:00	Palabra de vida

TV MANCHA

06:00	Euronews
08:00	Noticias
10:00	Infocomerciales
12:45	Noticias
13:15	Vista Atrás. Concurso Graffitis Quintanar 2001
14:00	Noticias 1ª Edición
15:00	La Hora de Coral
16:15	Fashion TV
17:20	Empleo Castilla La Mancha
17:30	Noticias
18:00	TV Chateando
20:30	Noticias 2ª Edición
21:00	SC
21:30	Dulces Sensaciones
22:30	Noticias
23:00	Euronews
00:00	TV Chat

¡Buenos días! ¿Has probado a despertarte con La Tribuna de Ciudad Real?

Infórmate en el teléfono de atención al suscriptor 926 21 53 01 De Lunes a Viernes de 9:30 a 14:00 h.

películas

● Mala ★ Regular ★★ Interesante ★★★ Buena ★★★★ Muy Buena

butaca de cine

★★	Indiana Jones y el reino de...	15:30	Digital + (D. 1)	Aventuras
★★	El jinete eléctrico	16:30	Veo	Drama
★★	Hombres de acero	22:00	CMT	Thriller
★	Double Team	22:15	La Sexta	Acción
★★★	JVCD	00:05	Digital + (D. 1)	Drama
★★	Un hombre impone la ley	01:35	TVE-2	Western
★★	Transiberian	03:10	Digital + (D. 1)	Suspense

01:35 Un hombre impone la ley (TVE 2) ★★



EEUU, 1969. 91 minutos. Dir: Burt Kennedy. Reparto: Robert Mitchum, George Kennedy
Robert Mitchum y George Kennedy interpretan a dos viejos compañeros de batalla, uno se dedica a la justicia y el otro a romper las leyes siempre que tiene oportunidad. Ahora deciden unirse de nuevo, para combatir a Waco (David Carradine) y su banda de forajidos, un grupo de delincuentes que están sembrando el terror allá por donde llevan a cabo sus fechorías.

22:15 Double Team (LA SEXTA) ★

EEUU, 1997. 93 m. Dir: Tsal Harik. Reparto: Jean-Claude Van Damme, Dennis Rodman
Jack Quinn, uno de los mejores agentes antiterroristas del país, tras fracasar en su última misión contra el peligroso Stavros, despierta en La Colonia, un lugar en el que permanecerá encerrado de por vida. Ahora su familia es el único objetivo de Stavros. Solo con la ayuda de Yaz, traficante de armas, podrá salvar la vida de su mujer y su hija.



entretenimiento

butaca de programas

Karlos Arguiñano en tu cocina	14:00	Telecinco
El diario	19:15	Antena 3
El hormiguero	21:25	Cuatro
Gran Hermano	21:45	Telecinco
Buenafuente	00:00	La Sexta
En noches como ésta	00:05	TVE 1

21:45 Gran Hermano (TELECINCO)

Inquietantes sorpresas, múltiples sobresaltos y repentinas apariciones. *Gran Hermano* celebra hoy su tradicional noche del terror, en la que sus participantes se expondrán a una sucesión de fenómenos extraños que se producirán dentro de los muros de la casa de Guadalix de la Sierra.

00:00 Buenafuente

(LA SEXTA)

Buenafuente, el programa que presenta y dirige Andreu Buenafuente, contará esta noche con Estopa como invitado. El grupo acudirá al programa para presentar a Andreu su último disco y el documental de su décimo aniversario, *Estopa X*. Además, el dúo compartirá escenario con Muchachito en una actuación acústica, en exclusiva para el *late-night* de La Sexta. Igualmente, Berto Romero ayudará a Andreu.

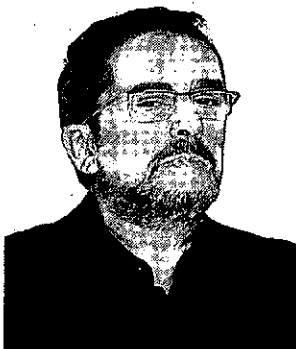

informativos

	MAÑANA	MEDIODÍA	TARDE	NOCHE
TVE 1	06:30	15:00	21:00	01:45
TVE 2	-	-	-	00:10
Antena 3	06:30	15:00	21:00	-
Cuatro	-	14:20	20:20	-
Telecinco	06:30	15:00	20:55	-
La Sexta	-	14:00	20:00	-
CMT	-	13:55	20:25	00:00
Canal 9	07:30	13:55	20:25	-
CNN+	24 HORAS			
TVE 24 H	24 HORAS			



La Sexta Noticias (14,00)

series

● Mala ★ Regular ★★ Interesante ★★★ Buena ★★★★ Muy Buena

butaca de ficción

★★	Alerta Cobra	10:40	Cuatro	Acción
★★	Rex	16:00	CMT	Acción
★★★	Cuéntame cómo pasó	22:00	TVE 1	Histórico
★★★	Miénteme	22:00	Antena 3	Intriga
★★	Méglum	22:20	Cuatro	Intriga
★★	Sin rastro	23:45	Antena 3	Acción
★★	Forenses de Los Ángeles	01:05	TVE 1	Acción
★★	El rey de la colina	02:10	La Sexta	Animación

22:00 Miénteme (ANTENA 3) ★★★

En el primer capítulo de esta serie protagonizada por Tim Roth, titulado *Sacrificio*, y tras la explosión de varios artefactos terroristas en Washington DC, Ben Reynolds visitará al equipo de Lightman para intentar identificar a los responsables y prevenir que se produzcan más ataques. Zoe, mientras tanto, ayudará a Lightman con la investigación.

22:00 Cuéntame cómo pasó (TVE 1) ★★★

La serie que relata la vida de la familia Alcántara ofrece esta semana el capítulo titulado *Donde las dan, las toman*, en el que Antonio piensa en presentar su dimisión en el Ministerio mientras Mercedes trata de que no se rinda tan pronto. Por su parte, Carlos sigue con la idea de escaparse a Inglaterra y su hermano Toni recibe una muy buena noticia que puede cambiarle la vida.



deporte

butaca deportiva

Tenis: Torneo de Valencia	13:00	Teledeporte
Fútbol: Liga Europa: Hamburgo-Celtic	19:00	Sportmanía
Fútbol: Liga Europa: Slavia Praga-Valencia	19:00	Telecinco
Baloncesto: Euroliga: Real Madrid-Panathinaikos	20:45	Teledeporte
Fútbol: Liga Europa: Nacional-Athletic de Bilbao	21:00	Canal + Liga
Motociclismo: Paddock GP	23:40	TVE 2

19:00 Fútbol: UEFA Europa League (TELECINCO)

El Valencia se desplazará hasta Praga para medirse al colista de su grupos, el Slavia, que únicamente ha sumado un punto en sus tres primeros encuentros. No obstante, para nada deberán fiarse los Unai Emery, como quedó demostrado hace 15 días en Mestalla, donde el conjunto checo estuvo a punto de lograr la sorpresa (1-1). Además, el conjunto levantino acude al estadio Eden sin su máximo artillero, David Villa, que deberá cumplir dos partidos de sanción por la roja directa que vio en la pasada jornada.



20:45 Baloncesto: Euroliga (TELEDEPORTE)

Vistalegre acogerá hoy uno de los duelos más atractivos del continente, en el que se medirán el todopoderoso Panathinaikos, vigente campeón de la Euroliga, y el Real Madrid, que confía en regresar de nuevo a la principal esfera europea. Así, el cuadro heleno, que ha comenzado la defensa de la corona de forma impecable, con dos victorias, afrontará el reto de uno de los nuevos aspirantes, el conjunto blanco, que empezó con derrota en tierras rusas, pero que la pasada semana sumó su primer triunfo ante el Asseco Prokom polaco.

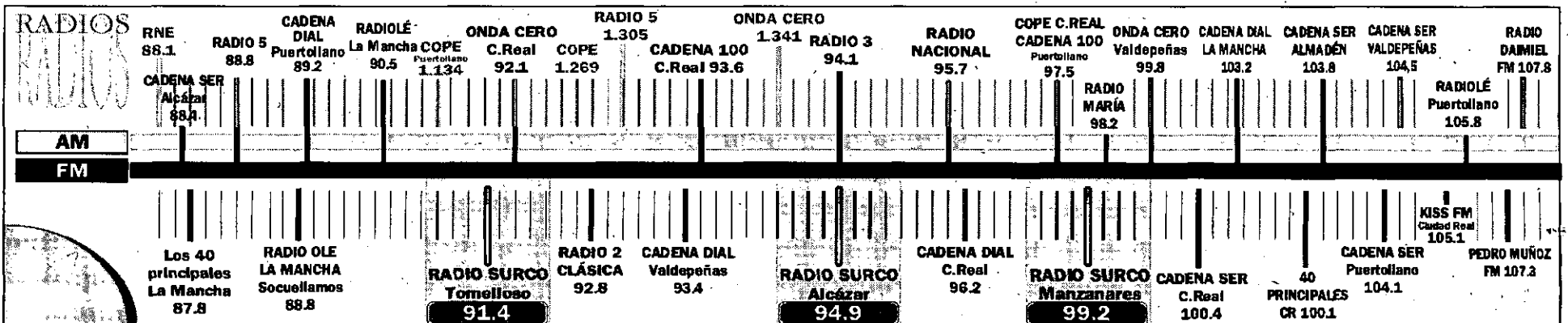



Edita: PROMECAM (Promotora de Medios de Castilla-La Mancha)

Depósito Legal: CR-1164-1990.
Redacción, Administración y Publicidad: Pedro Muñoz, 3. Ciudad Real, Código Postal 13005
Teléfonos: 926 21 53 01, 02-03-04-05. Fax: Administración y Publicidad 926 21 51 45, Redacción 926 21 53 06.
Correos electrónicos: redaccioncr@diariolatribuna.com, publicidad@diariolatribuna.com, administracioncr@diariolatribuna.com, deportescr@diariolatribuna.com, provinciacr@diariolatribuna.com, disenocr@diariolatribuna.com y fotografia@diariolatribuna.com.
Prohibida toda reproducción a los efectos del Artículo 32.1, párrafo segundo, LPI



Indra

Joyería de plata y gemas

<http://www.indraplata.com>

C/ M^o Cristina, 2 - Telf.: 926 25 51 49 - Ciudad Real

PICOTAZOS

El ánimo, la mejor medicina

Que en el estado de ánimo reside buena parte de la capacidad de recuperación de un paciente es algo ya indiscutible a estas alturas, especialmente cuando se trata de ciertas enfermedades. Y en ese sentido, el trabajo silencioso que va a proporcionar la sala que se estrenó ayer para los niños en el Hospital General de Ciudad Real será más que evidente. Seis ordenadores con conexión a internet, escáner, cámara digital de fotos, CD, programas educativos interactivos y diversos juegos componen la oferta de CiberCaixa, un aula de 60 metros cuadrados que no salvará vidas directamente ni se podrán cuantificar, pero en cierto modo lo hará o ayudará para que así sea.

El día A será este mes

Lamata aprovechó ayer su visita a Ciudad Real para recordar de nuevo que en dos o tres semanas se alcanzará probablemente el pico de casos de gripe A, esa patología que comenzó llamándose gripe porcina y después virus H1N1, para acto seguido labrarse fama de enfermedad semi-apocalíptica por tratarse de la primera pandemia del siglo XXI cuyo avance se difundía en los medios de comunicación casi minuto a minuto. Tal y como señalaba ayer Francisco Javier de la Vega Olías, coordinador de Medicina Preventiva del Hospital General de Ciudad Real en una conferencia celebrada en la sede de la asociación Oretana, en un principio se generó un nivel excesivo de alarma, y ahora nos acercamos al polo opuesto de restarle importancia. Pero en esto, como en casi todo, en el punto medio está la clave.

El campo se tensa

CCOO y UGT amenazaron ayer en Ciudad Real con convocar en breve protestas por la falta de acuerdo en los convenios del campo y de vinos y alcoholes. Lo curioso será si coinciden con el paro previsto por las organizaciones agrarias para el 21 de noviembre.

ESTO ES GANA DE GANETA POR MIGUEL ANGEL LÓPEZ ALCOBENDAS

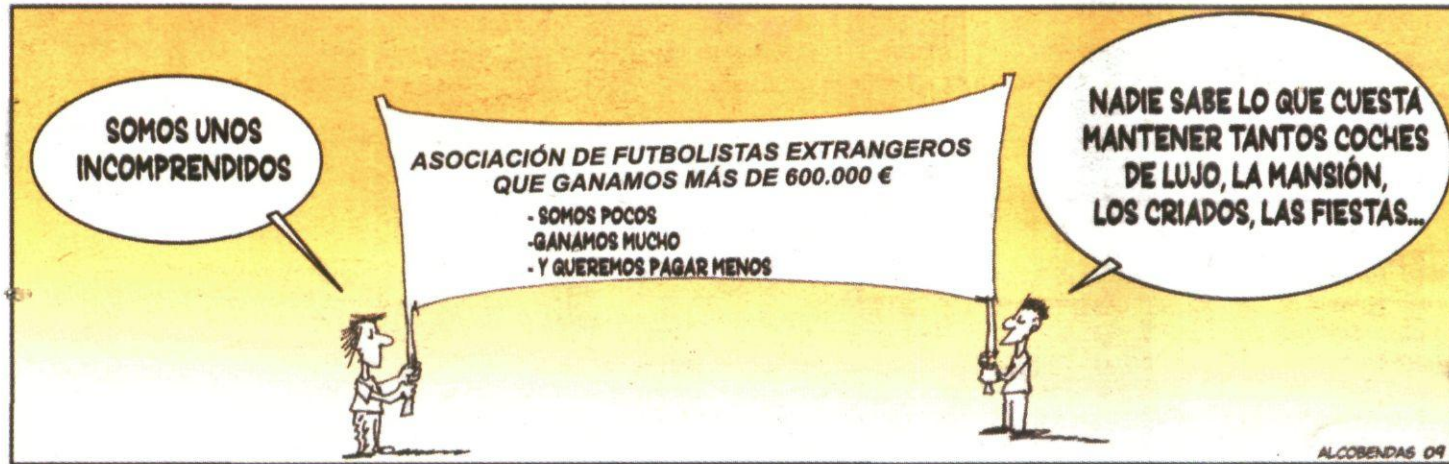

ÁNGEL SÁNCHEZ / INMOIMAGINA.ES

'INMOimagina.es' consiste en un conjunto de iniciativas publicitarias y de marketing destinado a hacer llegar al mercado todos aquellos inmuebles que se encuentran en «situación de oportunidad», ya sea por la actual crisis o por cuestiones puramente estratégicas.

«El I Salón Salón traerá sorpresas»

ALICIA GONZÁLEZ / CIUDAD REAL

Ángel Sánchez lidera una iniciativa con la que se pretende concentrar las mejores ofertas de viviendas en el pabellón ferial con un nuevo certamen, el I Salón de la Oportunidad Inmobiliaria.

¿Qué es Inmoimagina.es?

Es un servicio de marketing que intenta dar salida a un stock de viviendas que hay en la actualidad y que pretende servir de trampolín para que haya una concentración de la oferta inmobiliaria.

¿Cuándo tendrá lugar el salón de la oportunidad y quién puede participar en él?

Se llevará a cabo los días 27, 28 y 29 de noviembre en el Pabellón Ferial y pueden participar todos los agentes de la construcción que lo deseen.

¿Cuántos participantes llevan hasta la fecha?

De momento hay en torno a 45 empresas que se han inscrito y hasta el próximo día 20 se seguirán aceptando participaciones.

¿Qué van a encontrar los asistentes?

Van a encontrar un mercado amplio de inmuebles en unas condiciones muy venta-



TOMÁS FERNÁNDEZ DE MOYA

josas. Además, habrá promociones sorprendentes como el regalo de un coche por la compra de un piso.

¿Ha sido la crisis la que ha empujado a realizar este evento?

Probablemente sí que sea el detonante, pero la intención es continuar cada año con este

salón, ya que sea cual sea la situación económica que se viva siempre habrá pisos que por una razón u otra tengan precios rebajados.

¿Todas las promociones ofertadas son de renta libre?

No, las de renta libre tendrán grandes rebajas pero también hay muchísimos promo-

tores que expondrán ofertas en viviendas de VPO por toda la provincia.

¿Qué diría a los promotores para que se inscribieran?

Que tuvieran confianza en este certamen, ya que además de poder aliviar su stock de viviendas les sirve de trampolín para darse a conocer.

PENSADO PARA SORPRENDER A QUIENES MÁS SABEN DE AUTOMÓVILES.



HONDA
The Power of Dreams

HONDA ACCORD DESDE 23.600 €.

PVP recomendado en París y Baleares para Honda Accord Sedan 2.0 i-VTEC Elegance, incluyendo IVA, transporte, impuesto de matriculación y aportaciones de la Red de Concesionarios Oficiales Honda. 5 años de garantía (3+2) según condiciones contractuales Honda o consultar a través de la Red de Concesionarios Oficiales Honda. PVP válido hasta 31/07/09. Imagen acrobacia: Executive. Plan 2009 no incluido. Consulte condiciones en la Red de Concesionarios Oficiales Honda.
Consumo medio (l/100km): 5,6-6,8. Emisiones CO₂ (g/km): 149-203.

Accord

Valero Automóviles.
Ruiz Morote, 3. Tel. 926 22 07 09*. CIUDAD REAL. - Pol. Ind. Ctra de Alcázar s/n, parcela R-187. Tel. 926 64 70 61*. MANZANARES. CIUDAD REAL.
*Contacte con nosotros para más información y solicitud de prueba.

La Tribuna

DE CIUDAD REAL

5 de noviembre de 2009

XPOHOGAR

'09 5, 6, 7 y 8
noviembre
Ciudad Real

mañanas: de 11:00 a 14:00 h.

tardes: de 17:00 a 21:00 h

telf.: 926 27 45 23

...una persona,
un estilo...

Arte

Mueble

Antigüedades

Salón inmobiliario

Organiza:

Fundación
empresarial

Patrocina:

DIPUTACIÓN DE
CIUDAD REAL

Castilla-La Mancha

Castilla-La Mancha



AYUNTAMIENTO DE CIUDAD REAL

Alta Velocidad
Renfe

Info@fundacionempresarialcr.es

www.fundacionempresarialcr.es

SUMARIO

- Pág. 3** Los profesionales de la fotografía de **JaviCeci** invierten desde hace 25 años en la máxima calidad de imagen y ahora, como novedad, ofrecen los vídeos de boda en *blu-ray*
- Pág. 4** **IdeaTerraza** trae a Ciudad Real un nuevo concepto en acristalamiento de terrazas, con la máxima elegancia, comodidad y resistencia
- Pág. 5** Adoptar algunos buenos hábitos en el **consumo de energía** ayuda a conservar el medio ambiente y puede disminuir el coste en la factura
- Pág. 6** **Sadogar Selección**, el lugar perfecto para el mueble de línea clásica
- Pág. 7** **Sadogar** cumple 50 años con grandes descuentos
- Pág. 8** Dos estudiantes de **Diseño de Interiores** en Ciudad Real comentan sus proyectos de fin de carrera y hacen un repaso por lo que han sido sus estudios
- Pág. 9** **Almacén** ofrece una gran variedad de chimeneas de obra y encastrables, mobiliario de jardín y revestimientos de interior y exterior
- Pág. 10** A veces, una **reforma a fondo** cambia por completo el aspecto de una vivienda. Dos jóvenes explican su experiencia a *La Tribuna*
- Pág. 11** Carmelo Donoso, presidente de la **Asociación de la Madera y el Corcho**, comenta la difícil situación del sector y reclama un plan Renove para muebles
- Pág. 12** Aprender **manualidades** es una buena manera de pasar nuestro tiempo libre y, a la vez, realizar labores para decorar nuestro hogar

ARTURO MESA • Presidente de la CEOE-Cepyme

Afirma sentirse satisfecho por conseguir que el pabellón ferial tenga una ocupación del cien por cien a pesar de la difícil situación que atraviesa el sector del mueble. Como presidente de la Confederación de Empresarios afirma que la bajada en las ventas es una de las principales preocupaciones del sector.

«Expohogar hace frente a la crisis con el pabellón cubierto al cien por cien»

ANA POBES / CIUDAD REAL

Expohogar abre hoy su nueva edición con 46 expositores, una cifra que a pesar de ser inferior a la del año pasado se ve con mucho optimismo desde la CEOE-Cepyme, cuyo presidente Arturo Mesa no quiere olvidarse de los malos momentos por los que atraviesa el sector al quien también le afecta la actual recesión económica.

¿Cómo se presenta este año Expohogar?

A pesar de que los tiempos no son los mejores ni para las ferias ni para los certámenes se ha conseguido llenar al cien por cien la feria. Podemos sentirnos satisfechos porque desde hace dos meses ya teníamos cubierto el 70 por ciento del pabellón ferial y ha habido empresas que se han tenido que quedar fuera. En unos momentos delicados en los que el consumo y las ventas han caído, se ha hecho un gran esfuerzo por sacar adelante Expohogar, sobre todo cuando importantes ferias han desaparecido como es el caso de Habitallia, en Madrid.

¿El cierre de otras ferias nacionales ha ayudado a que se llene el pabellón ferial?

Expohogar es ya una feria consolidada que principalmente está destinada a los consumidores de la provincia de Ciudad Real y de la región, por lo que muchos de los expositores han querido acudir este año con la contratación de un mayor espacio. Expohogar es una feria que interesa a muchos empresarios porque se vende, se hace negocio y se llevan a cabo muy buenas operaciones, por lo que acuden empresas tanto de fuera como de dentro de la región.

¿Ese éxito de participación demuestra que las empresas entienden que en situaciones difíciles es cuando hay que apostar por la publicidad y por darse a conocer?

Así es. Las empresas son conscientes del momento de dificultad por el que se atraviesa, por lo que los empresarios han apostado por una feria en la que asiste un gran número de visitantes. Por ello, se contará con la presencia de 46 expositores y once pintores que expondrán sus obras de arte en la feria. Una iniciativa que ya está muy arraigada en Expohogar, la feria que mejor posicionada está de Castilla-La Mancha en el sector del mueble y del hogar.

¿Cuánto dinero cuesta llevar a cabo esta feria?

Alrededor de los 120.000 euros. Un presupuesto que también se ha ajustado a los tiempos que corren y que demuestra que la

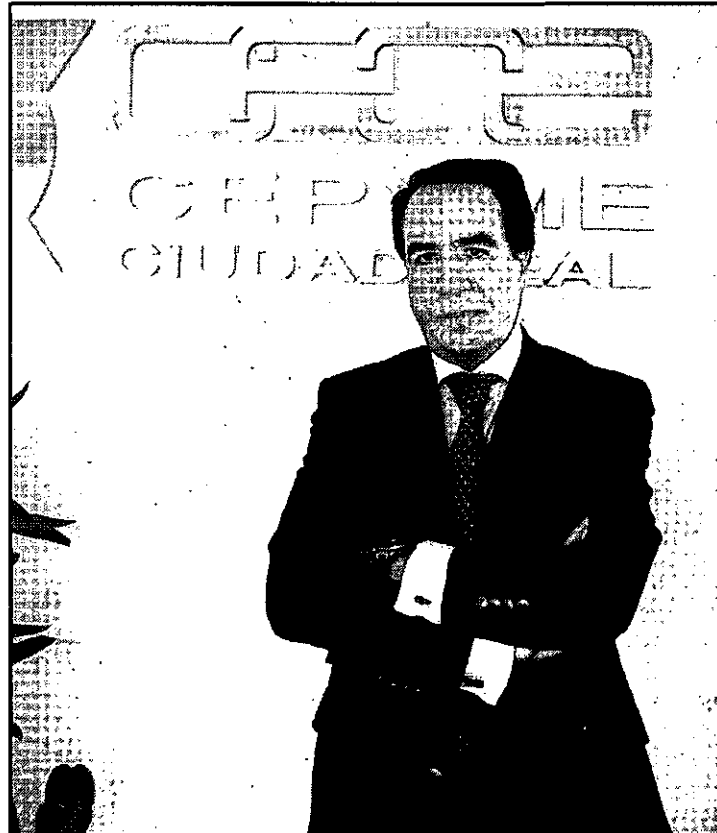

El presidente de la CEOE-Cepyme, Arturo Mesa. / M.CIEZA

CEOE-Cepyme también se ha tenido que ajustar el cinturón. Desde la confederación siempre se ha trabajado en sacar el mejor producto posible aquilatando los gastos e intentando ofrecer el mejor rendimiento con los menos medios posibles.

¿Ese presupuesto ha dado para introducir alguna novedad?

No es una feria que se caracterice principalmente por sus actividades como es el caso de Fercatur (Feria de la Caza, del Turismo y de la Pesca). En este caso se podría destacar el curso de pintura rápida de la ermita de Alarcos que ya alcanza su cuarta edición y en la que van a participar unas 90 personas, además de los 11 pintores que expondrán sus obras.

En pasadas ediciones, Expohogar se llevó a cabo en dos fines de semana y ese año se celebra solo en uno. ¿Significa eso que la iniciativa no llegó a cuajar del todo?

Con la actual recesión económica que se está viviendo supone también un esfuerzo para las empresas llevarla a cabo durante dos fines de semana, por lo que el comité organizador vio oportuno que en esta edición y teniendo en cuenta las circunstancias actuales se hiciera en un fin de semana más largo. De ahí, que se inaugure un jueves (hoy) en vez de hacerlo un viernes como ya venía siendo habitual.

¿Cuántos visitantes se prevé

que se acerquen este año a esta nueva edición de Expohogar?

No nos gusta marcarnos retos a la hora de superar visitantes, pues el principal objetivo de la confederación es difundir la feria en toda la región de la mejor manera posible y de hecho, durante 15 días se ha promocionado la feria en distintos medios de comunicación y se ha repartido invitaciones por las diversas provincias de la región. Expohogar interesa a todo el mundo, por lo que lo normal es que tenga una buena afluencia de público, pues es aquí donde se puede encontrar todo lo relacionado para el hogar, es decir, se ofrece una oferta integral de todo lo que se pueda necesitar para la casa.

Como presidente de la CEOE-Cepyme, ¿cuáles son las principales inquietudes que le transmite el sector del mueble?

Una de las principales preocupaciones es la bajada importante de ventas que ha sufrido el sector en este año y medio. La crisis afecta a todos y muy pocos son los que se escapan. En la provincia de Ciudad Real se cuenta con muchas empresas comercializadoras y muchos fabricantes de muebles, por lo que cuando caen las ventas de una forma tan drástica como lo ha hecho el sector de la vivienda y de la construcción, los empresarios debemos tomar medidas para intentar ser más agresivos, comercializar mejor y ajustar los gastos para poder mantenernos vivos.

JAVICECI, PROFESIONALES CON LABORATORIO PROPIO

La veteranía y la profesionalidad es la mejor carta de presentación de este establecimiento, que ofrece los vídeos de boda en *blu-ray* y que cuenta con uno de los mejores laboratorios fotográficos de la provincia

LA TRIBUNA

Hablar de celebraciones es hablar de reportajes gráficos. Por eso, a la hora de organizar cualquier evento como una boda o una comunión no se puede pasar por alto la elección de un fotógrafo, que debe estar avalado por su profesionalidad. Éste el caso de JaviCeci, una empresa puntera que ha hecho de la fotografía un arte y que gracias a su experiencia en el mundo de la imagen ha conseguido que muchas parejas hayan depositado su confianza en ellos. No en vano, quien quiera contratar su reportaje para el año que viene no tiene que dejarlo pasar, puesto que ya tienen todas las tardes de sábado de junio de 2010 cubiertas. Su mejor carta de presentación son los más de 25 años que le avalan.

Según Carlos Jiménez García-Carpintero la clave de su éxito es que «JaviCeci es un equipo de profesionales que lleva años trabajando en este establecimiento y que se han convertido en la imagen de la empresa». Pero si importante es el equipo humano, no lo es menos el hecho de que JaviCeci siempre ha destacado por contar con los últimos avances tecnológicos. Así, en su particular apuesta por la calidad, JaviCeci se convierte en la única empresa fotográfica de Ciudad Real que ofrece la posibilidad de imprimir fotografías en una resolución de 350 píxeles, frente a los 250 que están dando la media en el mercado. Cuentan además con el mejor laboratorio propio de la provincia. Este año han realizado una importante inversión en tecnología, especialmente en equipos y programas de montaje de vídeo, de modo que son los únicos que ofrecen vídeos de boda en *blu-ray*, la máxima calidad existente actualmente.

Fotos de estudio, bodas, comuniones y de otros eventos se han convertido en los productos estrella de JaviCeci. Muchas parejas han disfrutado de la posibilidad de elegir entre el reportaje gráfico tradicional y el digital italiano, que destaca por la belleza de su acabado. Una colección de recuerdos inolvidables ligados a importantes acontecimientos como es el enlace. El día de la boda, con todo el mundo pendiente de los acontecimientos, posar delante de una cámara se convierte en algo todavía más difícil. Es ahí donde también destaca este grupo de profesionales capaz de ganarse la confianza de la pareja y sus familiares, y sacarles la mejor de las sonrisas y las instantáneas más inolvidables y naturales.

Tal vez por eso, JaviCeci se ha convertido en la mejor opción para realizar el reportaje fotográfico



JaviCeci es un equipo de profesionales que lleva años trabajando en el mundo de la fotografía y la imagen. / TOMÁS FERNÁNDEZ DE MOYA

de las comuniones, donde captan la esencia de cada niño y su simpatía. Para conseguirlo, este establecimiento ubicado en la calle Ruiz Morote de la capital cuenta con decorados naturales en los

que el niño se convierte en el único protagonista y juega a ser mayor. Fondo rústico, un salón de caza con chimenea o un gran ventanal son sólo algunos de los muchos decorados que emplea Ja-

viCeci para dar realismo a alguno de sus reportajes gráficos.

Pero ésta es solo una parte de los muchos servicios que llevan la marca JaviCeci. Así, la última novedad es que este establecimiento

cuenta con un programa que permite crear tu propio álbum de fotos a partir de fotografías propias. Para ello, tan solo hay que llevar las instantáneas y echarle un poco de imaginación.

Javiceci
FOTOGRAFOS
 c/ Ruiz Morote 1
 Tfno: 926 22 20 20

www.javiceci.com

ÚNICA DIRECCIÓN
 Junto a la Iglesia de San Pedro.
EL MEJOR EQUIPO DE PROFESIONALES A TU SERVICIO

50% DESCUENTO TARJETAS DE BODA
 (cheque especial novias 2009/09)

EL MEJOR LABORATORIO PROPIO DE LA PROVINCIA

OFERTA 2 - BODAS

ALBUM DIGITAL 35X35 ENTRE 100 Y 180 FOTOS (FOTOPORTADA GRATIS)

MALETÍN

ALBUM PADRES DE EL (20x40)

SOLA PAREJA PADRES DE EL

3-D.V.O. NOVIO

3-D.V.O. NOVIA

ALBUM PADRES DE EL (20x40)

SOLA PAREJA PADRES DE EL

3-D.V.O. PADRES DE EL

3-D.V.O. PADRES DE EL

50% DESCUENTO TARJETAS DE BODA (cheque especial novias 2009/09)

TODAS LAS FOTOS DE LA BODA

CONTACTOS

ALBUM GRANDE DIGITAL LUNA DE MIEL

SERVICIO ALQUILER PORTÁTIL CÁMERA + PANTALLA + MONTAJE: 50 €

¡AHORRA CON EL ALBUM DIGITAL DE LA LUNA DE MIEL... TOTALMENTE GRATIS



La versatilidad de este sistema lo hace ideal para bares y restaurantes. / LT



La discreción de las uniones entre hojas de cristal permite disfrutar de estupendas vistas al exterior. / LT

UN NUEVO CONCEPTO LLEGA A LA VENTANA

Ideaterrazas ofrece un sistema de acristalamiento totalmente novedoso, elegante y resistente

LA TRIBUNA

La empresa Ideaterrazas ya dispone de su sede en Ciudad Real, situada en el polígono industrial de la carretera de Carrión, muy cerca de la estación del AVE. Su propuesta es un nuevo concepto de acristalamiento en el que la transparencia y la comodidad son sus protagonistas.

Elaborado en cristal macizo de 6, 8 ó 10 milímetros, fabricado en

Finlandia, y montado sobre una guía de aluminio y unas uniones prácticamente invisibles, el sistema de cerramiento de Ideaterrazas no tiene comparación. Su aspecto es de gran elegancia y su gran ventaja respecto a otros sistemas es que permite que se pliegue ocupando el mínimo espacio. Las uniones entre unas hojas de cristal y otras son prácticamente invisibles, descartando las poco estéticas

juntas de aluminio que tanto se aprecian en los cerramientos convencionales. Estas virtudes no están reñidas con el aislamiento y seguridad, puesto que el cristal es tan resistente que, como respuesta a grandes golpes, puede llegar a deformarse ligeramente, pero nunca a romperse.

Aunque está indicado para ex-

teriores, su versatilidad hace posible instalar este sistema también en interiores como, por ejemplo, para separar unas habitaciones de otras pero poder juntarlas cuando se requiera. El cristal puede ser transparente o translúcido, según las necesidades. Y, al contrario que otros sistemas, también pueden hacerse curvados.

Su estética limpia hace que su utilización sea ideal para edificios enteros, de ahí su utilización en balcones de hoteles y apartamentos y, por supuesto, también para terrazas de bares y restaurantes. Para terminar de convencer, está su precio, que no es superior a lo que costaría el trabajo de aluminio y acristalamiento convencional.



Este tipo de cerramiento reduce el ruido y los gastos en calefacción. / LT

IDEAterrAZas

Cortinas de Cristal

Haga de su terraza una sala de estar
¡¡ 5 años de garantía !!

Pídanos presupuesto
sin compromiso
610 784 040

- Es un sistema que no lleva ningún perfil vertical.
- Es casi invisible.
- Se puede abrir hacia un lado o ambos lados.
- Este cierre de terrazas tiene muchas ventajas: disminuye el ruido, viento, agua y polvo.
- También reduce los gastos en calefacción.
- Es adaptable a todo tipo de terrazas, balcones, restaurantes, pisos, chalets, etc...



UNA AYUDA AL MEDIO AMBIENTE... Y AL BOLSILLO

Tener en cuenta algunos pequeños consejos de cara al consumo energético también nos hará ahorrar en las facturas



Es recomendable elegir electrodomésticos eficientes, clase A, A+ o A++ / LT

LA TRIBUNA

En los tiempos que corren no viene mal seguir algunos consejos para ahorrar energía en el hogar. Algunos de ellos resultan complicados, pero otros son tan sencillos como controlar los termostatos de la calefacción. La Asociación para el Desarrollo de la Casa Bioclimática (ADCB) ofrece en su página web (www.casabioclimatica.com) algunas recomendaciones.

Los equipos electrónicos suponen más de la mitad del gasto económico en energía. Aparte de elegirlos con sistema de ahorro, hay que utilizar el sentido común y, antes de comprar un electrodoméstico, pensar si es necesario.

El 15 por ciento del consumo eléctrico de una vivienda corresponde a la iluminación. Cambiando una bombilla por otra de bajo consumo, se evita la emisión de casi media tonelada de CO₂, así como el ahorro de 640 kilovatios de energía y 72 euros en la factura eléctrica a lo largo de toda su vida útil. Para el exterior, las lámparas fotovoltaicas que se recargan durante el día con la luz del sol son una buena opción.

El frigorífico es el electrodoméstico que más consume, por lo que es importante que su clase energética sea A, A+ o A++. Así se puede llegar a ahorrar hasta un 60 por ciento de dinero en toda su vida útil. Respecto a la lavadora, es conveniente lavar en frío, puesto que el 90 por ciento de la electricidad se utiliza para calentar el agua.

Por otra parte, el 29 por ciento se destina a calefacción. Si nos vemos obligados a cambiar la caldera, es mejor elegir una de condensación, más eficiente. En el día a día también se pueden ahorrar cantidades significativas purgando los radiadores, por ejemplo. Además, no hay que calentar en exceso la vivienda: la temperatura ideal en invierno puede ser 20 grados y 17 para el dormitorio. Sin olvidar que un buen aislamiento es fundamental.

En el baño, el 26 por ciento se utiliza para producir agua caliente sanitaria. Utilizar termostatos en la ducha puede ahorrarnos entre un 4 y un 6 por ciento, puesto que mantienen la temperatura del agua. 30 ó 35 grados suficientes para el aseo. Además, se puede optar por una instalación solar. Si seguimos todos estos consejos y aplicamos el sentido común, la salud del planeta nos lo agradecerá y, además, aligeraremos las facturas de electricidad.



VISITENOS EN LA SOLANA
TEL: 926631276
TEL: 926631580

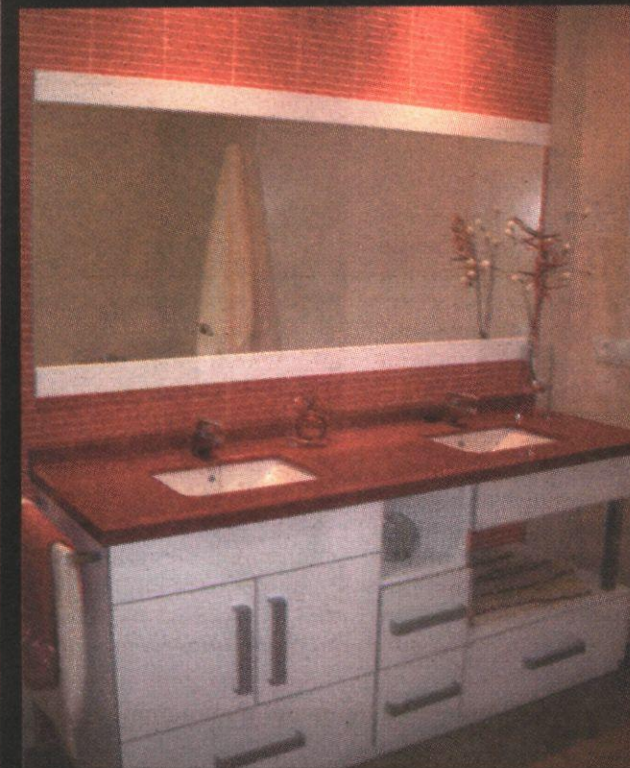

VISITA NUESTRA WEB
WWW.LOSPEPOTES.COM



DISEÑAMOS SU COCINA Y BAÑO VIRTUALMENTE

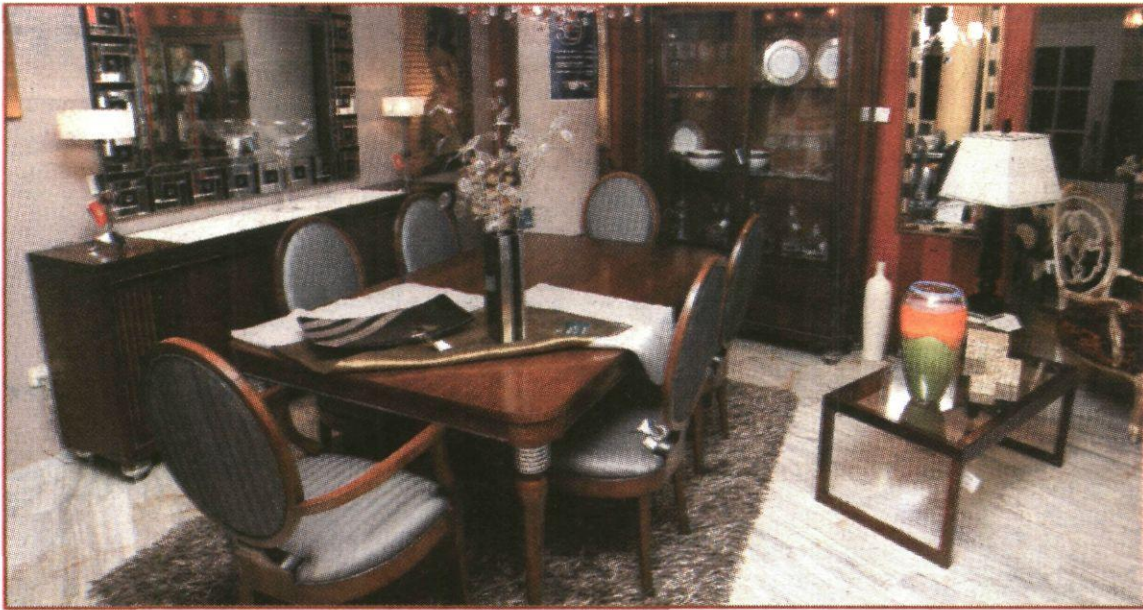

Sadogar Selección ofrece un mueble diferente, selecto y acorde con las últimas novedades. / T.FERNÁNDEZ

SADOGAR, EL MUEBLE SELECTO

En Ciudad Real, en la calle Toledo, encontrará un producto de una línea más clásica y con una alta calidad

LA TRIBUNA

A Sadogar, en Carrión de Calatrava, se sumó en el año 2001 Sadogar Selección, ubicado en la calle Toledo de la capital. Un establecimiento que surgió para dar respuesta a la fuerte demanda que existía en la capital con respecto a un tipo de mueble de una línea más clásica, así como con el objetivo de cubrir ese hueco que había en el mercado.

Más de 500 metros cuadrados dedicados a un producto más selectivo, con cierto carácter de boutique y de un nivel más alto del que

se ofrece en la tienda de Carrión, pero «siempre a unos precios acordes con el producto y la calidad», tal y como comenta su propietario, Carmelo Donoso.

Su apuesta por ofrecer la máxima calidad y el mejor servicio le ha llevado a ser una de las empresas de mayor éxito y tendencia de la provincia y la capital, gracias también a su afán por disponer de las últimas tendencias en mobiliario y por contar con un gran equipo profesional que le ayudará a decorar su vivienda teniendo en cuenta el más mínimo detalle. Así,

a la atención personalizada de sus profesionales tanto en la tienda como en su servicio de postventa se suma también sus años de experiencia para que el producto quede perfecto una vez situado en la vivienda.

Fiel reflejo de su trabajo y esfuerzo son sus próximos proyectos de futuro, ya que Sadogar prevé ampliar su servicio en otro lugar de la provincia, además del de Carrión de Calatrava. Será a principios de 2010 y se tratará de un establecimiento dedicado a un mueble más genérico.

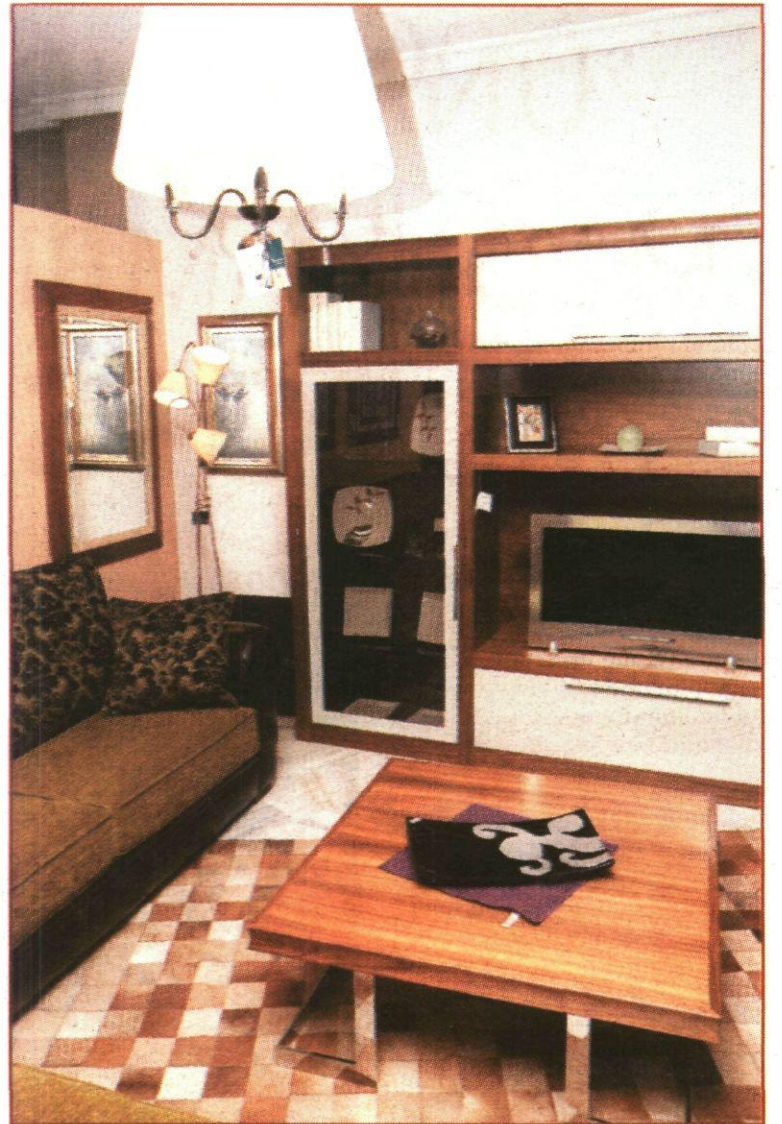

La calidad es lo que siempre ha caracterizado a Sadogar y Sadogar Selección. / T.F



En Sadogar Selección dispondrá de 500 metros cuadrados de exposición. / T.F



SADOGAR Selección

tu confort... tu imagen

www.sadogar.com

C/ Toledo,8 - Ciudad Real.

SADOGAR CUMPLE 50 AÑOS CON GRANDES DESCUENTOS

La empresa, que se creó en 1959, celebra su 50 aniversario con toda una serie de ofertas en algunos de sus productos

LA TRIBUNA

Fue en el año 1959 cuando Saturnino Donoso García fundó en Carrión de Calatrava lo que hoy se conoce como Sadogar. De tal forma que lo que empezó siendo un pequeño taller de carpintería de unos 50 metros cuadrados se convirtió con el paso de los tiempos en una amplia tienda de muebles de unos 3.000 metros cuadrados, en donde el cliente podrá encontrar todo tipo de muebles, desde sofás y salones hasta dormitorios de matrimonio y habitaciones juveniles.

Desde entonces ya han pasado 50 años, por lo que Sadogar celebra este año su aniversario con una importante campaña con la que el cliente se podrá beneficiar de importantes descuentos que oscilarán entre un 10 y un 30 por ciento, dependiendo del producto. Una promoción que ha durado todo el año y que finalizará el próximo mes de diciembre. Así, el establecimiento anuncia con varios carteles el tipo de deducción del que se puede favorecer el cliente y del mueble que se trata. Aunque hay que resaltar también que a esta ventaja hay que sumar además las facilidades de financiación que ofrece Sadogar a la hora de adquirir cualquiera de sus muebles.

Las pautas de trabajo, el organigrama y la manera de querer hacer las cosas es lo que ha llevado a Sadogar a mantenerse todo este tiempo en el sector. Así lo comentó su

Los descuentos oscilarán entre un 10 y un 30 por ciento y finalizarán en el mes de **diciembre**

propietario Carmelo Donoso, quien asegura además que el éxito de Sadogar radica en la respuesta que su equipo humano da a los clientes en cuanto a servicio y atención personalizada. Un triunfo que le lleva también ha extender su negocio a otro lugar de la provincia, posiblemente a primeros de 2010.



En Sadogar encontrará todo tipo de muebles, desde dormitorios de matrimonio hasta habitaciones juveniles. / TOMÁS FERNÁNDEZ



Sadogar le ofrecerá también importantes facilidades de pago. / T. F

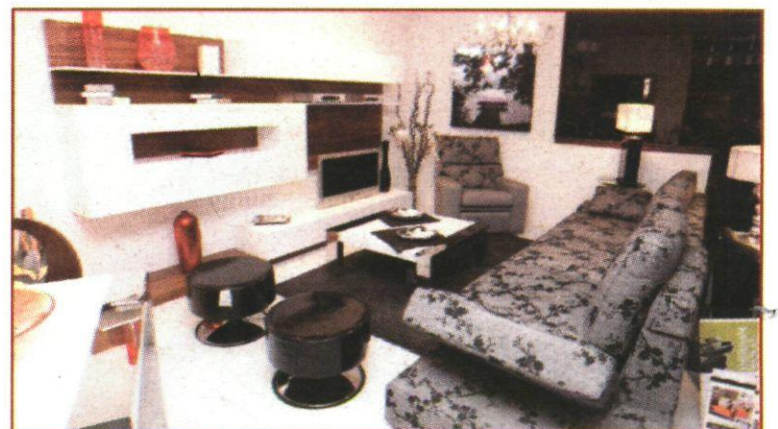

Su equipo humano le atenderá de forma personalizada. / T. FERNÁNDEZ

muebles **SADOGAR**

tu confort... tu imagen

aniversario

1959-2009

C/. Real, 14 - 13150 CARRIÓN DE CALATRAVA
(CIUDAD REAL) Tif. 926 814 046 - 063

www.sadogar.com



Araceli Montejano (l) e Irene Pérez presentan su trabajo de una vivienda y un kiosco de flores, respectivamente. / RUEDA

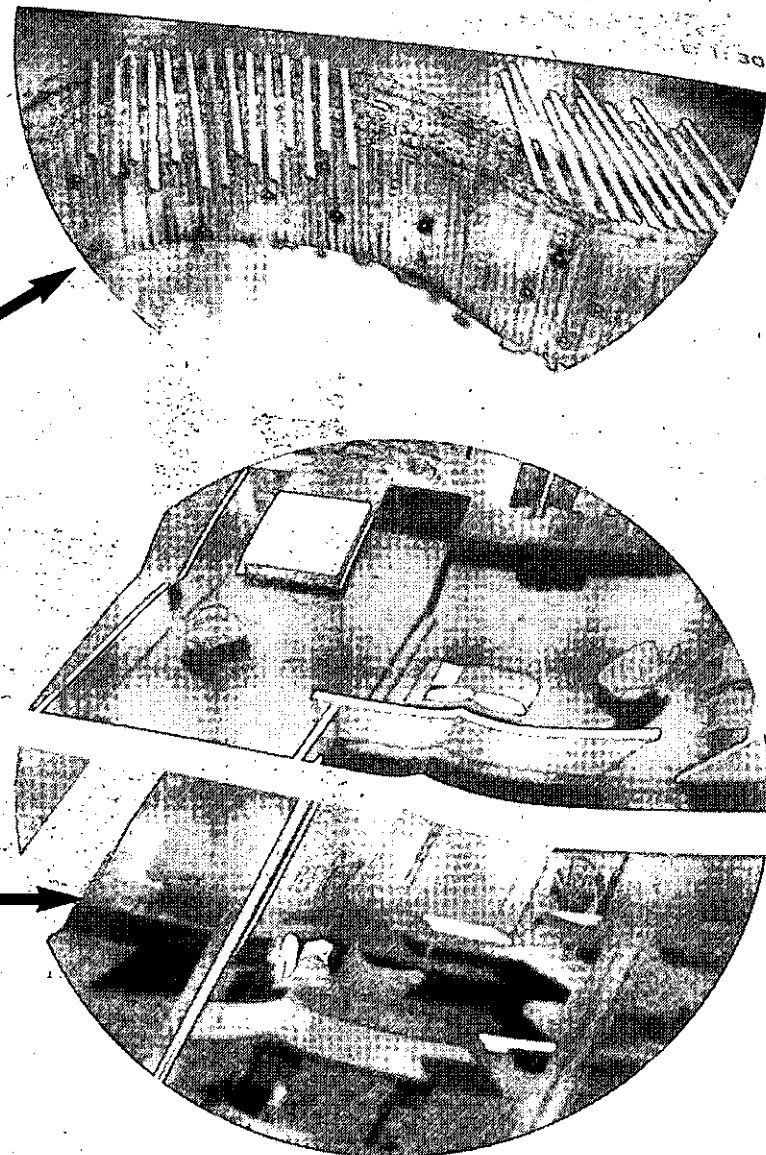

APRENDICES DEL DISEÑO

Irene Pérez y Araceli Montejano están realizando su proyecto fin de carrera de Interiorismo, y para ello presentarán toda una serie de trabajos desde la medición y el presupuesto hasta varios bocetos y maquetas

ANA POBES

Irene Pérez y Araceli Montejano, de 21 y 24 años respectivamente, se conocieron en el primer curso de la carrera de Diseño de Interiores. En la actualidad ambas están realizando el proyecto fin de carrera, aunque es Irene quien al mismo tiempo está estudiando las dos asignaturas (mediciones y presupuesto e instalaciones) que le han quedado del último año. Las dos son, sin duda, un claro ejemplo de futuro en el mundo de la decoración y la estructuración de espacios interiores.

Irene viene de Talavera de la Reina (Toledo), mientras que Araceli lo hace desde Tomelloso, donde estudió el ciclo de Grado Superior de Gráfica Publicitaria, y con la que le convalidaron ocho asignaturas el primer año.

Un teatro efímero es lo que presentará Irene Pérez como proyecto. Así, con carácter perecedero Pérez lo ha situado en la playa de Bolonia, en Tarifa (Cádiz). Con paredes en forma de curva para

mejorar el sonido, el escenario tendrá un techo fijo mientras el de los espectadores podrá abrirse y cerrarse con «el objetivo de poder disfrutar del buen clima que se registra en el sur durante las noches de verano», explica.

Por su parte, Araceli plasma sus ideas en la creación de un bar de cafés con zona Wi-Fi y con un pequeño espacio que estará reservado para las actuaciones y los espectáculos que se realicen durante la semana. Además de utilizar los pufs como detalle decorativo, usará el vidrio y el acero como principales materiales.

Dos grandes proyectos para los que tendrán que presentar toda una serie de trabajos, desde la medición y el presupuesto hasta diversos bocetos y maquetas, es decir, tendrán que «explicar todo el proceso, desde el principio hasta el final», puntualizan.

Proyectos de fin de carrera que posiblemente les ayudarán a alcanzar sus sueños profesionales, pues

a Araceli le encantaría trabajar en una importante empresa relacionada con el mundo de la moda como podría ser, por ejemplo, Armani. Aunque Irene prefiere poner en práctica su profesionalidad en un estudio de diseño, «si puede ser de prestigio, mejor», apunta.

Aseguran que a pesar de saber un sinfín de contenidos relacionados con el mundo de la decoración no se sienten decoradoras, pues afirman que son una mezcla entre aparejador y decorador. La diferencia, declaran, se encuentra en que su profesión les ofrece la oportunidad de tocar todo lo relacionado con la vivienda, «excepto la estructura», aclaran. En cuanto a los espacios de la vivienda más complicados para decorar, se encuentra la cocina, «por eso de ser una de las estancias con más enchufes e instalaciones».

Para llegar hasta aquí han tenido que estudiar diferentes asignaturas, unas más interesantes que otras, señalan. Así, entre las que

menos les ha gustado se encuentran la de volumen «porque no se hace nada más que maquetas», manifiesta Araceli, así como la de informática «porque no había profesores cualificados». Aunque Irene comenta además que dibujo artístico fue para ella una de las asignaturas más difíciles, pues afirma que «eso de dibujar no se le daba muy bien». Durante los tres años de carrera también han tenido que realizar distintos trabajos, por lo que llegan a la entrevista con uno de ellos. Irene Pérez explica su idea de elaborar un kiosco de flores efímero anclado al suelo y que en forma de 's' está elaborado con caña de bambú, donde «las flores se colocarán entre caña y caña». Mientras, Araceli detalla las viviendas que tuvo que diseñar para un soltero, para una pareja con dos hijos y para una madre y un hijo. Así, al situarse en un lugar de costa empleó el vidrio y el policarbonato para «ofrecer una mayor luminosidad». Era «una especie de caja de luz», donde el

fuerte colorido de los muebles contrastaba con las paredes blancas y el suelo gris con el fin de «dar una mayor amplitud».

Aseguran que internet es una de sus principales fuentes de trabajo para poder encontrar aquellos materiales más novedosos. Entre ellos, resaltan el U-glass, «vidrio en forma de 'u' que se puede utilizar de diferentes formas», así como el acero cortén, «ese que parece oxidado y que se emplea sobre todo para ambientes exteriores como pueden ser las fachadas y las esculturas». Aunque también comentan que el policarbonato es otro de los elementos que está de moda y que se emplea con bastante frecuencia para «separar varios ambientes».

Después del proyecto, llegará el momento de buscar trabajo. Aunque si no tienen suerte en el ámbito laboral seguirán estudiando para ampliar sus conocimientos, por lo que nos descartan la idea de realizar algún máster relacionado con sus estudios.

AL CALOR DE LA LUMBRE

Almacén (la nave verde), situado en la carretera de Carrión, se ha especializado en chimeneas y calefacción, pero además ofrece un variado mobiliario de jardín, revestimientos de fachadas y pavimentos

LA TRIBUNA

Ninguna casa de campo o cocina campera es lo mismo sin una chimenea junto a la cual disfrutar de los buenos momentos. Las más decorativas son las de obra, realizadas en piedra natural y ladrillo según variados modelos de catálogo. De estilo rústico, proporcionan a cualquier estancia una mayor calidez y centran en sí el protagonismo. Las encastradas, por su parte, son mucho más sencillas, para habitaciones de corte moderno o para el que no quiere robarle espacio al lugar. Con un mayor espacio para el fuego, son ideales para cocinar en ellas.

Almacén dispone de una amplia exposición de chimeneas en el interior de su nave de color verde, ubicada en la carretera de Carrión. Existen de todos los modelos, desde las más sencillas, de metal negro, hasta las más elaboradas, en las que se combinan distintos materiales. Además, el cliente puede conseguir otros modelos incluidos en sus catálogos, por lo que no puede marcharse de allí sin haber encontrado lo que buscaba.

No obstante, esta empresa, con una trayectoria de 15 años, ofrece otros muchos productos. Destacan especialmente sus artículos para jardín: mesas, sillas, fuentes e, incluso, brocales de pozo son su seña de identidad. Sus más de 1.300 metros cuadrados de exposición albergan productos de todo tipo. Incluso tienen un sitio reservado para los pequeños adornos que hacen de los exteriores sitios únicos y especiales: macetas decoradas y gnomos y otros muchos pequeños personajes de jardín.

REVESTIMIENTOS. Aunque ahora comercializa una gran variedad de productos, Almacén no olvida su historia, puesto que comenzó como una empresa

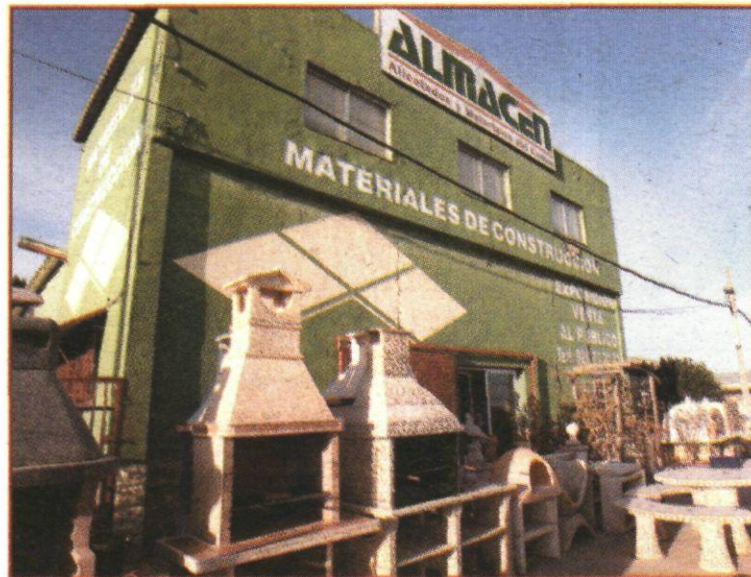

Almacén está situado en la carretera de Carrión. / RUEDA VILLAVERDE



Una de sus especialidades es el mobiliario de exterior. / RUEDA VILLAVERDE

especializada en revestimientos de gres. Son los revestimientos los que les hacen únicos en Ciudad Real. Carlos Marín, fundador y gerente de la empresa, explica que no sólo se aplican a paredes exteriores, sino que últimamente se están aplicando a dormitorios, salones e, incluso, bares y restaurantes. La piedra natural ha sido

siempre su especialidad y con ella siguen contando entre sus artículos más vendidos. Aparte de esto, Almacén también vende pavimentos tanto para interior como para exterior. En la misma línea que el resto de sus artículos, abundan los materiales rústicos, excelentes para casas de campo y unifamiliares con campera, pero



Almacén dispone de una amplia gama en chimeneas de obra. / RUEDA VILLAVERDE

también tiene las últimas novedades, como los divertidos colores de las colecciones de Ágatha Ruiz de la Prada y muchos otros de estilo moderno.

Así, Almacén se convierte más que nunca en un sitio que visitar cuando acometamos una reforma en casa o queramos darle un toque especial a nuestro patio o

jardín. Encontraremos allí desde los más pequeños detalles hasta los adornos más elaborados, siempre con la confianza de que estamos acudiendo a una empresa con una sólida trayectoria tras de sí, que ha evolucionado desde la venta de materiales de construcción hasta la instalación de chimeneas y calefacción.

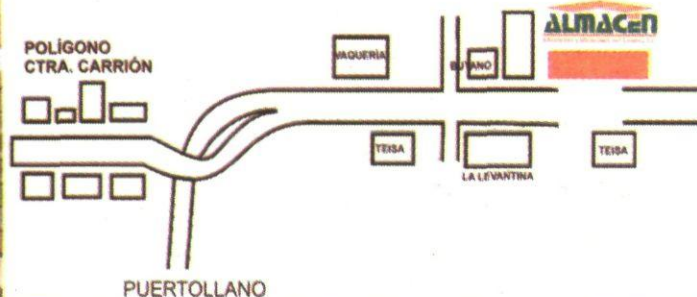
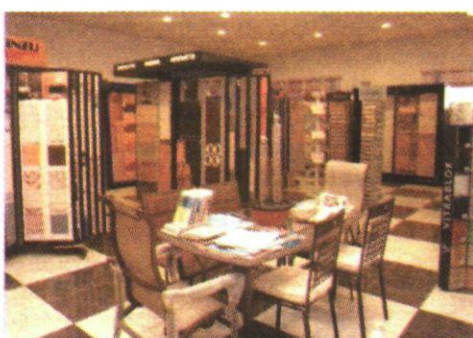

ALMACEN
 Alicatados y Materiales del Centro, S.L.
 Estamos en: Ctra. de Carrión, Km. 3,5 (la nave verde)
 Telf./Fax: 926 232 082 - 13080 Ciudad Real



CHIMENEAS
 REVESTIMIENTOS ESPECIALES FACHADAS E INTERIORES
 MOBILIARIO DE EXTERIOR
 MESAS, FUENTES, BARBACOAS Y JARDINERAS
 PAVIMENTOS DE GRES RÚSTICOS
 MATERIALES DE CONSTRUCCIÓN



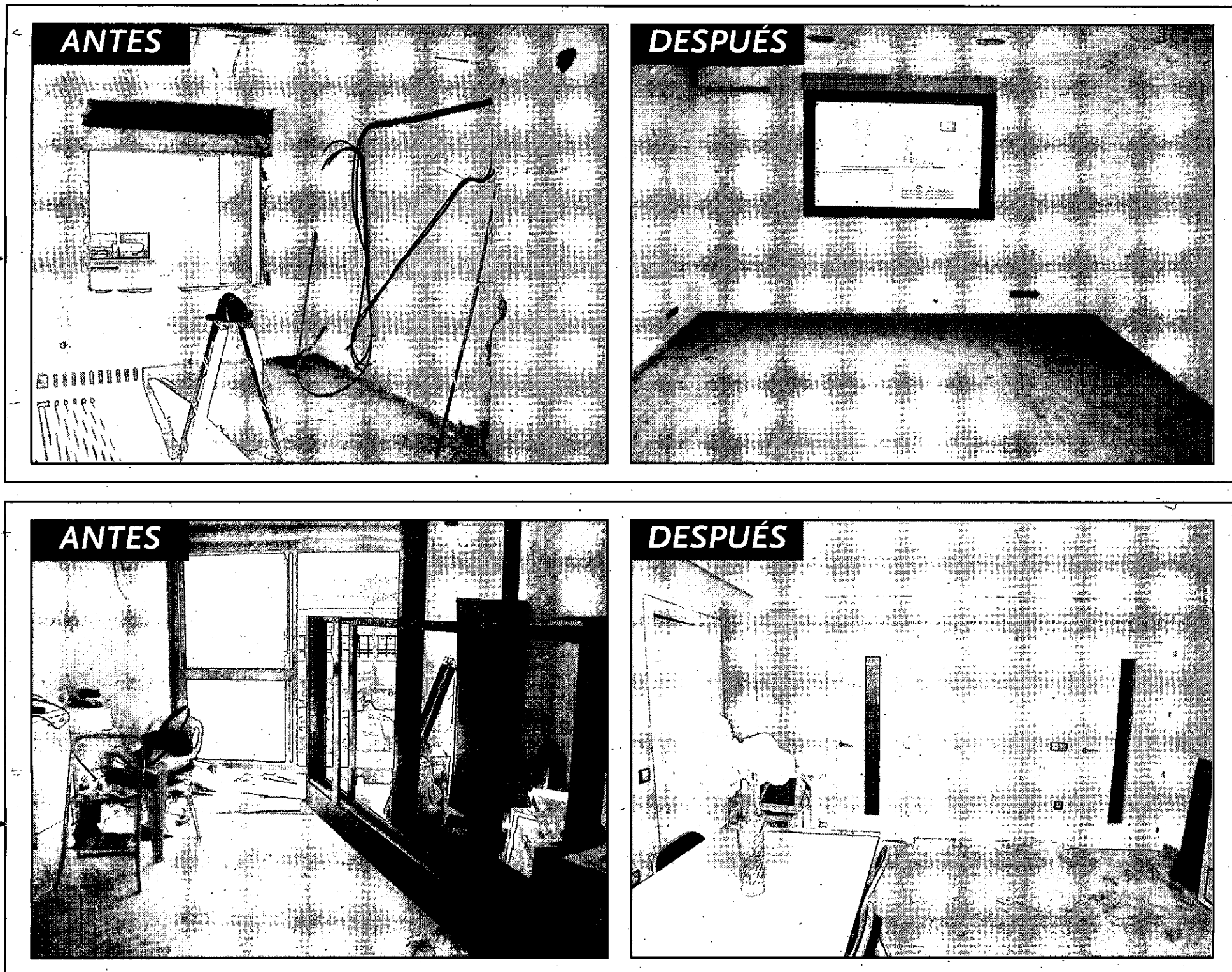

CUANDO LA CASA PIDE UN LAVADO DE CARA

Las reformas adecuadas pueden transformar una vivienda en otra totalmente distinta, marcada con nuestro sello personal • Santiago Nova y Ana Arroyo explican cómo han conseguido el piso de sus sueños

PATRICIA VERA

Nunca una vivienda que compremos está construida totalmente a nuestro gusto y solemos embarcarnos en pequeñas reformas para darle el toque personal que buscamos. Hay quien va más allá y remodela totalmente su casa para gestionar el espacio como más le conviene. Santiago Nova, un joven aparejador que tiene su estudio, A16, en la calle Azucena, compró un piso de casi 180 metros cuadrados que necesitaba una reforma a fondo. Le cautivaron sus techos altos y, sobre todo, las vistas a la catedral desde la terraza. Ana Arroyo, arquitecta de profesión, adquirió un ático antiguo, de 60 metros cuadrados, en pleno centro de

Ciudad Real y ha hecho de él un precioso apartamento juvenil. Nova tenía el capricho de experimentar lo que su profesión le ha enseñado para configurar su hogar. Esto le ha llevado a utilizar materiales novedosos como el cemento pulido en color gris plata para el suelo de la vivienda. En la carpintería metálica, ha empleado formas de apertura distintas a lo que estamos acostumbrados a ver, como ventanas que giran 360 grados sobre un eje. Este piso cuenta con una pequeña 'trampa': las tres habitaciones que se encuentran a la entrada son su lugar de trabajo, en las que atiende a los clientes, pero, a través de una puerta camuflada en un armario empotrado, se accede al resto de la vivienda. Aunque aún

no está terminado, la habitación estrella será el salón, de unos 30 metros cuadrados, con una chimenea. ¿En un piso? «Por eso elegí el quinto, porque puedo poner el tiro de la chimenea sin molestar a ningún vecino». Ya tiene claro cómo será la decoración de su futuro hogar, lo que le ha servido para constatar que su gusto no coincide con el del resto de sus amigos. «He puesto gresite pequeño, como el de las piscinas, en los baños y en la cocina», explica mientras enseña estas estancias a *La Tribuna*. Emocionado con empezar a disfrutar de su vivienda el año próximo, echa la vista atrás y ve que se ha encontrado con más de una dificultad. «No me esperaba que la ins-

talación eléctrica y las tuberías estuvieran en tan mal estado, así que he tenido que cambiar todo y es lo que más me ha costado», explica. A ello hay que sumar la inversión que ha tenido que hacer en aislantes. Ha instalado calefacción de gas natural y se plantea mantener los radiadores antiguos: «Me gusta su aspecto 'viejuno'», indica. Lleva gastados unos 30.000 euros y le quedan otros tantos por gastar, pero merece la pena. «Volvería a hacerlo otra vez», afirma. **ÁTICO.** Ana Arroyo ha optado por un piso más pequeño en el que, tras varias reformas, lleva viviendo un par de meses. Tomando parte de la amplia terraza, ha construido un pequeño salón muy acoge-

dor, con unas cristalerías que le permiten disfrutar de unas vistas muy agradables. Aun así, dispone de espacio al aire libre para tomar el sol o el fresco en verano. La pieza de la que se siente más orgullosa es el baño; en él sustituyó la bañera por un plato de ducha y colocó un alicatado moderno que lo hace muy acogedor y espacioso. El apartamento está pintado con colores muy acogedores que contrastan con el blanco empleado en las puertas y en los muebles. Le da un aspecto minimalista y limpio, muy juvenil. Arroyo afirma que aún le quedan muchos detalles y va comprando objetos poco a poco, aparte de reutilizando otros. «En una casa dice, «nunca terminas de decorar».

EL SECTOR DEL MUEBLE RECLAMA UN PLAN RENOVE

La iniciativa ya se ha llevado a cabo en el País Vasco, donde el Gobierno autonómico ofrece ayudas para la compra de mobiliario • La asociación provincial de Madera trabaja para que la idea se extienda a nivel regional y nacional

ANA ROBES

No son buenos momentos para el sector del mueble y la madera que ve como el parón del consumo ha dado pie a que sean muchos los fabricantes que se deciden por echar el cierre a su negocio, mientras otros -los menos- se mantienen a duras penas gracias a las exportaciones a países como, por ejemplo, Marruecos o los países árabes. Una problemática que se extiende además en el tema de las tiendas de mobiliario, donde las ventas han bajado alrededor de un 50 por ciento.

Una situación que preocupa, y mucho, al sector del mueble, que busca distintas alternativas a la situación de crisis. Así, en las distintas reuniones llevadas a cabo con la Consejería de Industria se plantearon diferentes soluciones para mejorar la situación, por lo que se analizaron medidas de apoyo a la I+D+i o la financiación a través del ICO. Pero entre todas esas propuestas se encontraba también la posibilidad de agruparse para exportar, así como buscar nuevos mercados como pueden ser los países centroeuropeos, donde «existe la demanda del tipo de mueble que se está haciendo en España», tal y como comentó el presidente de la Asociación Provincial de Madera y Corcho, Carmelo Donoso.

A pesar de que España envía sus productos a países como Francia, Alemania, Italia o EEUU, entre otros, los datos no son positivos en cuanto a las exportaciones se refiere, ya que «en los últimos dos años se ha producido un gran descenso en este ámbito». Unos «malos números» que, según Donoso, se prevé que continúen a lo largo de 2010, «año en el que las perspectivas serán muy parecidas a las



El presidente de la Asociación Provincial de Madera y Corcho, Carmelo Donoso. / RUEDA VILLAVERDE

de este año. Será a raíz del verano cuando se levante un poco la cabeza, pero según los pronósticos el próximo año será también un año difícil, por lo que 2010 será igual de malo que 2009», puntualizó.

Por ello, la Asociación Provincial de la Madera y el Corcho, perteneciente a la CEOE-Cepyme de Ciudad Real, centra sus esfuerzos no sólo en proyectos que se extiendan a nivel regional sino también al ámbito nacional, por lo que uno de los objetivos será «aunar criterios para que no sólo se beneficie el sector de Castilla-La Mancha».

Así por ejemplo, la asociación ve con muy buenos ojos el Plan Renove que se ha llevado a cabo en el País Vasco, donde gracias a esta iniciativa los establecimientos han generado un gran número de ventas a consecuencia de las ayudas que el Gobierno autonómico ofrece al consumidor por la compra de mobiliario. Una idea que la asociación está estudiando con la finalidad de que no sólo se expanda a Castilla-La Mancha si-

no también en el resto de las comunidades autónomas. Aunque otro de los problemas en los que se encuentra el sector, además de la crisis, es la globalización, pues «se está comprando muchos productos en el extranjero con peor calidad que la de Castilla-La Mancha y a unos precios más bajos», comentó el presidente de la asociación provincial. De tal forma, añadió, que Portugal es uno de los países donde se está fabricando un mueble de calidad a un coste mucho más inferior al de

no también en el resto de las comunidades autónomas.

Aunque otro de los problemas en los que se encuentra el sector, además de la crisis, es la globalización, pues «se está comprando muchos productos en el extranjero con peor calidad que la de Castilla-La Mancha y a unos precios más bajos», comentó el presidente de la asociación provincial. De tal forma, añadió, que Portugal es uno de los países donde se está fabricando un mueble de calidad a un coste mucho más inferior al de

«Los datos no son positivos en el ámbito de las exportaciones y se prevé que sigan así en 2010»

España a consecuencia de la barata mano de obra: «Algo diferente ocurre con los países asiáticos, en donde el sueldo del trabajador es también barato pero el producto deja mucho que desear con respecto a las calidades que se ofrecen en lugares como España, Italia, Portugal o Francia, entre otros», manifestó.

«Porque la unión hace la fuerza y porque todos tenemos que estar en el mismo barco», según Donoso, la asociación trabaja por convertir las dos federaciones de empresas de la madera que hay en la región en una sola, y así estar presentes en Cecam, «máximo órgano a nivel regional», y en Confemadera, «el órgano a nivel nacional», añadió Donoso. Aunque a toda esta serie de retos y propósitos, el presidente de la asociación lanza un mensaje a los empresarios en el que pone de manifiesto que hay que hacer nuevas propuestas de transformación, fabricación y distribución, ya que «muchas empresas se han quedado estancadas, por lo que hay que correr muchísimo para estar al día y ponerse a la altura de las exigencias que reclaman los consumidores», argumentó Donoso, quien aseguró además que el que no se encuentre a la altura de las circunstancias al final acabará despareciendo.

ASOCIACIÓN PROVINCIAL DE EMPRESARIOS DE MADERA Y CORCHO DE CIUDAD REAL

Ctra. Ciudad Real - Valdepeñas, km. 3 - Tlf.: 926 25 03 00

ARTESANO, CARPINTERO, EBANISTA, COMERCIANTE DE MUEBLES:

VISÍTANOS EN EXPOHOGAR, EN EL STAND DE LA ASOCIACIÓN

LOS DÍAS 5, 6, 7 Y 8 DE NOVIEMBRE

¡¡ASÓCIATE!!

PABELLÓN FERIAL DE CIUDAD REAL

**CEPYME
CIUDAD REAL**

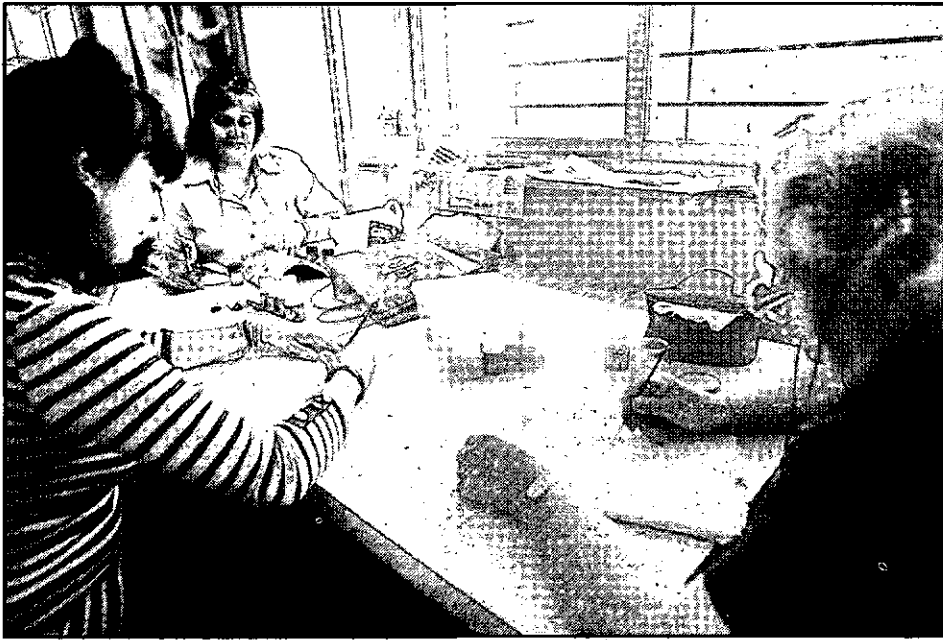

La monitora dibuja para dos de sus alumnas las plantillas para las manualidades. / RUEDA VILLAVERDE

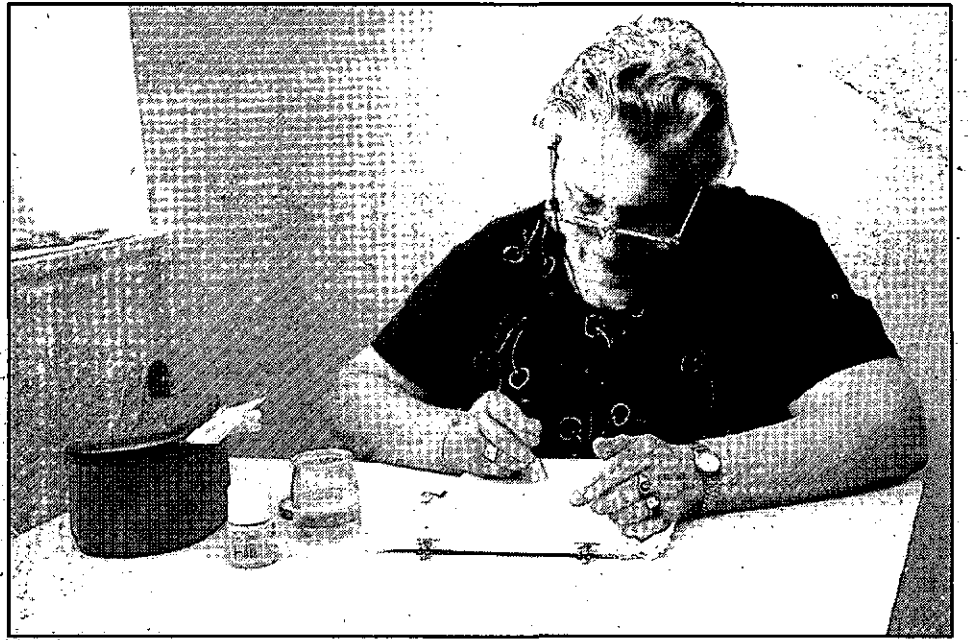

La pintura en tela es uno de los trabajos en los que se centrarán este año. / RUEDA VILLAVERDE

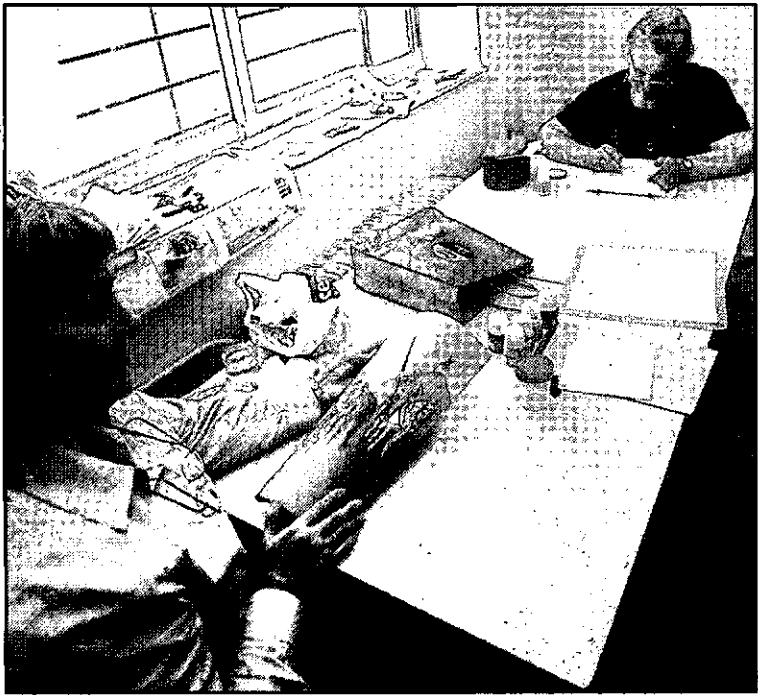

Una alumna muestra una teja decorativa casi terminada de pintar. / RUEDA VILLAVERDE



Las alumnas del centro social El Pilar llevan a clase sus manteles para pintar sobre ellos. / RUEDA VILLAVERDE

UNAS MANOS LLENAS DE ARTE DECORATIVO

Muchas mujeres reciben clases de manualidades en el centro social El Pilar • Pintura en tela y tejas decorativas son sólo algunas de las labores que realizarán este año

PATRICIA VERA

A todos nos gusta que nuestro hogar tenga un toque personal y, para lograrlo, nada mejor que los detalles estén confeccionados a mano. Por esta filosofía se guían las mujeres que acuden a los centros sociales de Ciudad Real para aprender diversas manualidades que podrán aplicar a todos los rincones de su casa. *La Tribuna* ha asistido a una de esas clases, impartida en el centro social El Pilar, y ha podido comprobar lo mañosas y disciplinadas que son las alumnas.

La mayoría de ellas son mujeres mayores con gusto por las manualidades. Aunque muchas de ellas saben realizar labores, como el punto de cruz o el ganchillo, llegan a estas clases con el afán de aprender cosas nuevas y, de paso, pasar un rato agradable en com-

pañía de otras mujeres. Entre ellas intercambian conocimientos y, por supuesto, también diseños.

Mariela López es la monitora de manualidades en los tres centros sociales en los que se imparten estas clases (el de Pío XII, el del Pilar y el de Santiago). Licenciada en Bellas Artes, es el segundo año que se dedica a ello mientras prepara una oposición. Sus dotes artísticas se notan en cuanto coge un lápiz y las mujeres esperan expectantes a que las atienda.

En el curso, que comenzó el martes pasado, están matriculadas 26 mujeres, aunque el día en el que acudió este periódico había algunas menos. «No siempre vienen todas», explica Mariela López, «a veces tienen médico, otras veces se van de viaje y otras se tienen que ir antes para recoger a sus nietos del colegio». No obstante, a las 11.30

una decena de mujeres ya estaba allí, preparando sus botes de colores y las telas que van a pintar.

La pintura en tela es sólo una de las muchas manualidades que desarrollarán en este curso. Como dice Mariela López, «no están fijadas, vamos haciendo las que nos gustan». Por ello, una de ellas está casi a punto de terminar una teja decorativa, en la que ha dibujado a Don Quijote y Sancho. Otras alumnas muestran sus obras del año pasado: unos manteles individuales con puntilla de ganchillo y una mantelería con unas preciosas vainicas. «Ahora vamos a pintarla», dice unas de ellas. Al rato, ya tiene la plantilla dibujada, a mano alzada, por la monitora: un precioso racimo de uvas que pronto lucirá sus mejores colores. En la mesa contigua, la monitora se apresura a ayudar a pintar una

gran rosa sobre un mantel amarillo.

Sorprende la variedad de labores que son capaces de llevar a cabo y se prevé que al final de curso sean muchas más. ¿Qué hacen después con ellas? «Yo las pongo en mi casa», dice una alumna, «pero también se las regalo a mis nueras, que les gustan mucho». Las nietas, nueras e hijas son las principales destinatarias de estos trabajos manuales realizados con todo el cariño del mundo. Seguro que agradecen poder lucir, en un rincón de su hogar, un regalo tan estupendo. Además, su finalidad no es sólo decorativa, puesto que también sirven para uso diario. De este modo, una afición que ocupa el tiempo libre se convierte también en una estupenda manera de aportar colorido y personalidad a nuestro hogar.

Todos los cursos

Manualidades. De 11.30 a 13.30 horas. En los centros sociales Pío XII (lunes), El Pilar (martes) y Santiago (jueves).

Gimnasia. De 10.00 a 11.00 horas. En la sala del pabellón Príncipe Felipe (lunes y miércoles) y en el pabellón Puerta de Santa María (martes y jueves).

Yoga. De 10.00 a 11.00 horas. Los lunes y los miércoles en la Concejalía de Bienestar Social.

Natación. De 11.00 a 12.00 horas. En el polideportivo Rey Juan Carlos y en el Puerta de Santa María, los lunes, martes, miércoles y jueves.

Taichi. De 11.30 a 12.30, los lunes y miércoles en la Concejalía de Bienestar Social.

Pintura al óleo. De 16.30 a 18.30, en el centro social Larache, los lunes, martes, miércoles y jueves.

Bailes de salón. De 17.00 a 19.00 horas, en la Concejalía de Bienestar Social, los lunes y los miércoles.

Bolillos. De 11.30 a 13.30, en el centro social Larache, los lunes.

BUENAS EXPECTATIVAS



Antonio y Pilar de Gescaza con un venado de más de 190 puntos cazado por Ximo en la montería de Ribera Alta. /LT

'Ribera Alta' y 'Las Carboneras', calidad y cantidad de reses para cazadores exigentes

La finca de Almadén cazó las manchas de 'El Picao' y 'Los Barracones' con numerosos trofeos medalla; 'Las Carboneras' ofreció un festival cinegético con 68 jabalíes abatidos

ALFONSO JORQUERA / CIUDAD REAL
Con la apertura de veda en Castilla-La Mancha se montearon las manchas de 'El Picao' y 'Los Barracones' de la Finca Ribera Alta, que está situada en Almadén. La temperatura fue veraniega haciendo 36 grados en las horas centrales del día, tiempo poco apropiado para montar, el domingo se reunieron los monteros a las ocho de la mañana para adelantar el día. El cupo era corrido de dos venados, cuatro jabalíes y un gamo ó muflón, entre los dos días. 'El Picao' será sin duda una de las mejores monterías de esta temporada. El sábado en 'El Picao' se ofreció una gran montería con mucha calidad y se abatieron en total 81 reses: 35 venados (3oros, 2platas, 4bronces), 31 jabalíes (3oros, 3platas, 7bronces), 7 gamos

(1plata, 3bronces), y 8 muflones (1oro, 1plata, 1bronce).

COMPLETANDO CUPOS

El domingo en 'Los Barracones' se fueron completando cupos para redondear el fin de semana, cobrándose un total de 55 reses: 16 venados (1plata, 1bronce), 38 jabalíes (3oros, 2platas, 5bronces), 1 muflón (1plata). El fin de semana quedó muy bien, abatiéndose un número de reses similar a la suma del cupo asignado a todos los monteros. Destacar en el fin de semana un jabalí macareno que alcanzó uno de los mejores trofeos que se darán en esta temporada con un oro de 120 puntos, un oro de muflón espectacular y tres venados que superan la categoría dorada (oro) que pasaron de 190 pun-

tos, con 38 bocas de jabalí y una media de reses muy alta.

LAS CARBONERAS

Una de las cuestiones que se abordan a la hora de valorar los resultados de una montería, entre otros, son los trofeos obtenidos y a continuación, el número de reses abatidas. Incluso en algunos casos se hace al revés pero, en todos ellos, ambas variables permanecen con carácter fijo. En 'Las Carboneras', el pasado 24 de octubre, se pueden aplicar ambas fórmulas sin que el orden de los factores altere el producto. Muchas reses y una buena parte de ellas, con magníficos trofeos y, todo ello dentro de una finca prácticamente abierta al principio de la temporada cinegética. Más de 58 cazadores se daban cita

en el monte para montar, bajo la organización de la peña El Puntal, una finca que no suele fallar y con 15 rehalas como apoyo imprescindible.

TROFEOS

El jabalí se lleva la palma con 68 ejemplares, seguido de los ocho venados y cuatro gamos. En el capítulo de homologaciones, cuatro jabalíes, tres gamos rozando el bronce y un venado bronce alto sino plata. El resto, ejemplares representativos de gran calidad. Merece la pena en esta ocasión detenerse en el trabajo que realizaron los perros, sin los cuales nada de lo expresado en estas líneas tendría sentido. Inasequibles al calor reinante, se mantuvieron en forma desde la suelta hasta la recogida

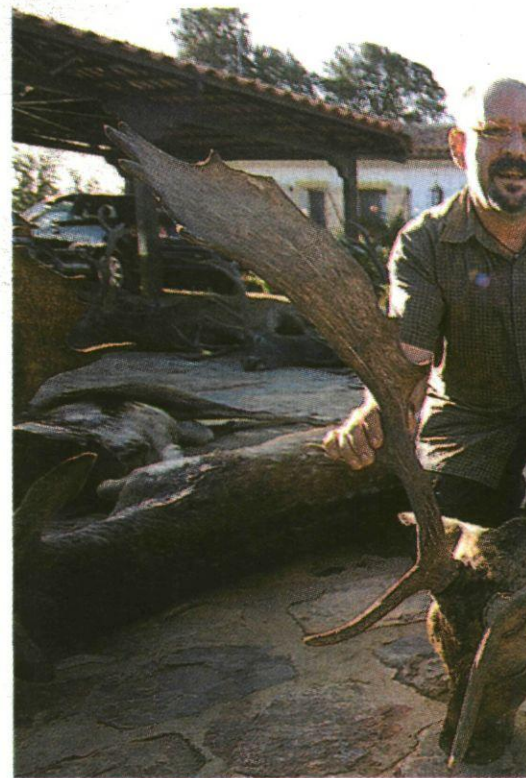

Rodrigo con dos buenos gamos de la montería. /LT

del camión, sin que cesasen los disparos en ningún momento. En definitiva, una montería bien planteada, mejor preparada y óptimamente organizada, con reses suficientes como para que nadie se fuera disgustado.

ESPECIES EN CELO

Es en estas fechas en las que la cabra inicia su periodo de celo, entre noviembre y enero, y que se caracteriza por los enfrentamientos de

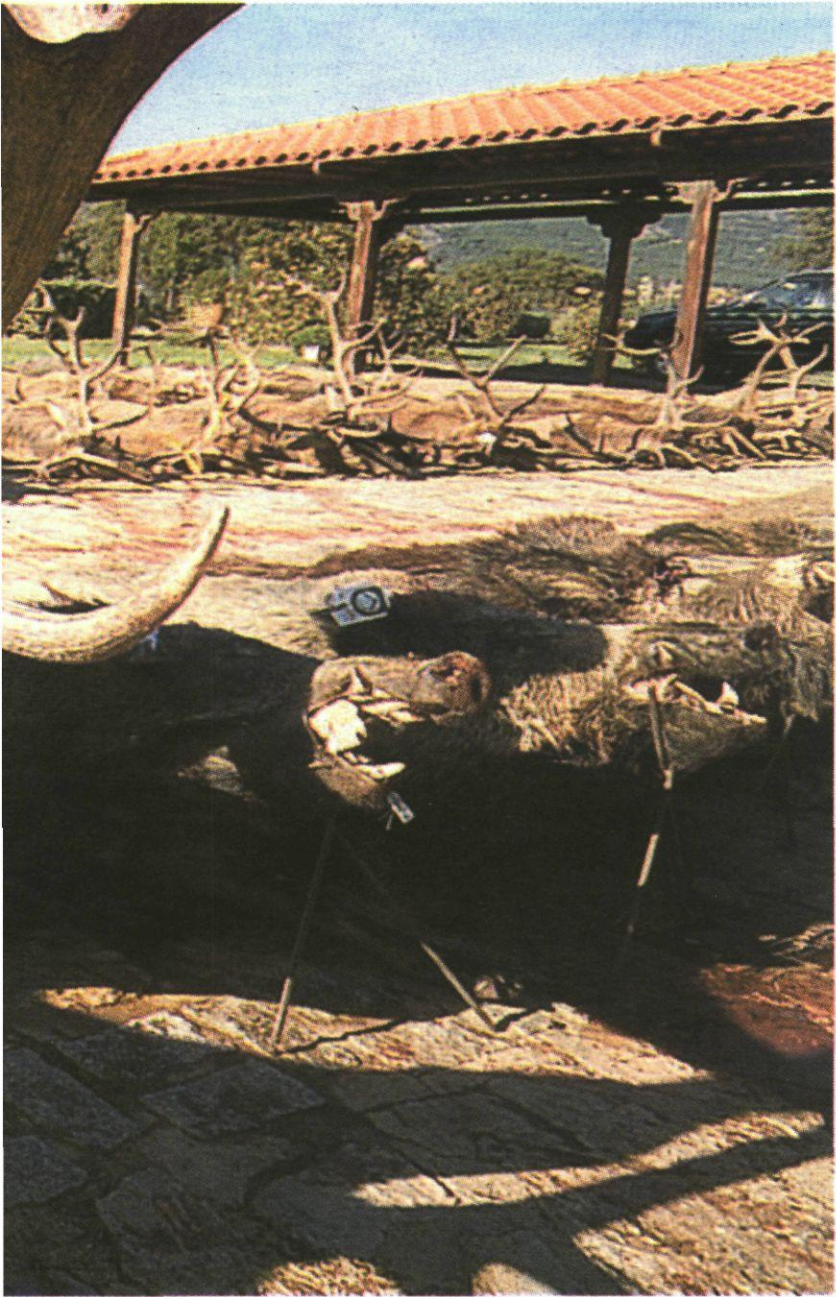

La finca Las Carboneras convocó a 58 cazadores que cazaron con 15 rehalas. / LT



La peña El Puntal organizó esta montería. / LT



Resultaron abatidos 68 jabalíes, algunos de gran tamaño y mejor trofeo. / LT

los machos, siempre rivales, por conseguir el favor del mayor número de hembras posibles. Las luchas no surgen así porque así, más bien son el fruto de un largo y lento proceso de «calentamiento» y provocación de uno sobre otro. En estas fechas también, las manadas de cabras se encuentran ciertamente revueltas, con miembros de ambos sexos, en donde siempre hay un macho dominante y varios que lo desafían. Puede suceder que

el provocador venga de fuera en busca de más hembras. Es, evidentemente, una especie polígama. Los machos se comportan agresivamente entre sí alzándose sobre las patas traseras, entrechocando las cuernas al caer. El vencedor se hace con un pequeño harén que abandona después de las cópulas. El resto es proceso natural, siendo tan sólo la naturaleza la principal protagonista y la cabra, un actor más.

RECHAZO DE LA CÁMARA BAJA

El Congreso dice no a la reforma de la Ley de accidentes de tráfico por especies de caza

La Federación y diferentes colectivos estudian las acciones a emprender

LT / CIUDAD REAL

La Real Federación de Caza y las federaciones autonómicas mantendrán una reunión para decidir las acciones a emprender ante la normativa sobre accidentes de tráfico provocados por la irrupción en la vía de especies cinegéticas, que supone para las sociedades de cazadores una presión insoportable y que puede llevar a muchas de ellas a tener que deshacerse de sus terrenos acotados.

A pesar de todo lo que se había avanzado en el Senado, una vez más al llegar al Congreso de los Diputados se ha echado por tierra la esperanza que teníamos los cazadores de que de una vez por todas se solucionase esta espinosa situación. Así, en la sesión celebrada el pasado día 29 de octubre en el Congreso se rechazó la modificación del régimen de responsabilidad por accidentes en carreteras causados por atropellos de piezas de caza.

FUTURAS ACCIONES

El Senado había aceptado modificar el texto (Disposición Adicional Novena). Los diputados que tenían que votar la aceptación de esta nueva propuesta del Senado la rechazaban con el siguiente resultado: votos emitidos, 337; a favor, 19; en contra, 174; abstenciones, 144. Eso supone que los dos partidos mayoritarios, PSOE y PP, votaron en contra y se abstuvieron respectivamente.

Los cotos de caza españoles continuarán siendo la excepción a lo que sucede en el resto de la Unión Europea, con unas sentencias condenatorias por responsabilidad de los cotos que hacen que muchas sociedades no puedan afrontar las consecuencias económicas y que también deban asumir costosas pólizas de las aseguradoras por este concepto.



Sede del Senado en Madrid. / LT

Los servicios jurídicos federativos y diversos especialistas en el ramo asegurador están estudiando las posibles acciones a emprender ante la negativa a aceptar las reivindicaciones. La Unión Nacional de Asociaciones de Caza calificó de «auténtico fracaso» para los cotos de caza españoles que quedan «condenados» por los políticos cuando se produzca un accidente.

Por su parte, la Real Federación Española de Caza hará llegar a todos los partidos políticos con representación parlamentaria una carta en la que les explica de nuevo la postura adoptada en este punto y lamenta el rechazo de la modificación en el Congreso de los Diputados, al mismo tiempo que les da cuenta de que informará a todo el colectivo de los cazadores de lo que considera una inadmisión de regulación legal de un problema que puede tener graves consecuencias, no sólo para el mundo de la caza sino también para el de la conservación de la naturaleza.

CAZA CON ARCO



José Ramón Moreno con un ejemplar de jabalí abatido a la espera en una noche de luna llena. / LT

El aguardo nocturno es la modalidad más practicada en la caza con arco

El arco de poleas es el preferido por los cazadores arqueros de Castilla-La Mancha por su sencillez de uso y pronta adaptación

ALFONSO JORQUERA / CIUDAD REAL

La caza con arco, cada vez más difundida por los medios de comunicación especializados, comienza a tener cierta importancia en el entorno cinegético de Castilla-La Mancha. Así, los arqueros se auxilian indiferentemente según el gusto personal de arcos: tradicionales; asistidos de poleas o *long bow* largos. Según se puede constatar, la mayoría de los cazadores arqueros optan por el arco tradicional o por el de poleas, más fácil de utilizar. Las flechas empleadas para la caza tienen como característica especial la punta sobredimensionada con una especie de grandes cuchillas para la caza mayor y diferentes puntas para la caza menor, según se trate de pelo o pluma.

MAYOR O MENOR

El arco necesita efectuar disparos a muy corta distancia (quince a veinticinco metros). Según una nota de prensa de la Federación remitida hasta esta redacción, estos requerimientos hacen que las formas de cazar tengan más que ver con las capacidades sensoriales de las piezas que con la forma

de interpretar los lances. Por ejemplo, un aguardo o un rechecho a un corzo son formas radicalmente distintas, de la misma forma que no tienen nada que ver si lo hacemos en un tipo de terreno u otro. La distancia de tiro, tan corta, condiciona la forma de cazar. Cada lance es un reto novedoso, desco-

Cazar con arco supone un auténtico desafío, por la proximidad de los lances realizados como por la técnica a emplear en ellos

nocido y de pronóstico siempre desconocido.

LEGISLACIÓN

Tenemos un binomio difícil de interpretar. En la misma nota antes citada se indica que, por un lado, el Estado tiene competencias en materia de armas. Por otro, las CCAA

tienen competencia en materia de caza. El arco, como arma de caza, está indefinido en el actual Reglamento de Armas. Esta indefinición es fruto de problemas, interpretaciones legales e inseguridad. En otros países, esta forma de cazar ha despegado con fuerza en el mismo momento en que ha sido perfectamente regulado. Muchos cazadores arqueros consideran que esta indefinición en la que actualmente estamos, es un *statu quo* correcto, que no debería de ser así. La caza con arco podría regularse como actividad (prescindiendo del arco como arma) que es el caso francés o regulando el arco como arma y quedando la actividad cinegética a lo que consideren las CCAA bajo su competencia.

BALLESTA

La caza con ballesta se interpreta de forma muy similar a la caza con arco. Mismos lances, mismas distancias de tiro, mismas técnicas de aproximación y camuflaje, idénticos requerimientos de colocación del animal para que la flecha trabaje. Una flecha de arco y una de ballesta trabajan exactamente igual.

JUEVES 5	VIERNES 6	SÁBADO 7	DOMINGO 8	LUNES 9	MARTES 10	MIÉRCOLES 11
Luna	Luna	Luna	Luna	Luna	Luna	Luna
Cielo cubierto Máx.: 14° Min.: 8°	Cielo cubierto Máx.: 16° Min.: 9°	Nubes y claros Máx.: 18° Min.: 12°	Nubes y claros Máx.: 16° Min.: 6°	Nubes y claros Máx.: 16° Min.: 7°	Soleado Máx.: 17° Min.: 6°	Soleado Máx.: 18° Min.: 10°

Negocio

& Estilo de Vida
Castilla-La Mancha

Diario libre de información económica

Jueves 5 de noviembre de 2009 / Año 4, Número 717 / www.diarionegocio.es

El termómetro



PRINCIPALES INDICADORES

Ibex 35	11.387,70	▲	1,29%
Frankfurt	5.444,23	▲	1,70%
Londres	5.107,89	▲	1,40%
París	3.670,33	▲	2,40%
Euribor	1,238%	▲	0,002p.

Xavier Horcajo

¿Podemos exigir seriedad con el paro?



Regalos de empresa

Los españoles, cansados de lo de siempre



OJD: Difusión Acta 2008: 83.632 ejemplares. Difusión julio de 2009 (pendiente de control): 75.124 ejemplares. Tirada del número 716: 82.196 ejemplares

ADEMÁS

Gabarró podría cambiar ciclos por otros activos

Gas Natural ha puesto en marcha esta fórmula para cumplir con las obligaciones de la CNC tras reconocer que no es el mejor momento para vender ciclos combinados. ■ P8

El PP suspende de militancia a Manuel Cobo

El vicecalde de Madrid, que acepta y acata la decisión del partido, es expedientado por sus declaraciones contra Esperanza Aguirre. ■ P26

Dos sindicatos desafían a la dirección de Iberia

Los directivos de la aerolínea se reunirán hoy con responsables de Sitcpla y CTA para que retiren la huelga del 10 y el 11 de noviembre. ■ P12

ÍNDICE

OPINIÓN	P02
EMPRESAS & BOLSA	P05
DINERO	P24
ACTUALIDAD	P26
PROFESIONALES	P28
ESTILO DE VIDA	P30

BBVA desdice a ZP: el PIB caerá el doble de lo previsto

Informe ❖ Su 'broker' eleva la recomendación de Santander un 62% en apenas dos semanas ■ P6 y 26



Negocio-Executive Forum,
Antonio Basagoiti

"El cambio en Educación y Terrorismo justifica ya el apoyo del PP a Patxi López"

16 y 17

ROMA 4 DÍAS / 3 NOCHES ESPECIAL FIN DE AÑO

SALIDA 31 DE DICIEMBRE

HOTEL PATRIA ***	478€
HOTEL VISCONTI PALACE ****	592€
HOTEL EXEDRA *****	817€

Pago en 3 meses 0% intereses⁽¹⁾

Precios por persona en habitación doble estándar en régimen de alojamiento y desayuno. Incluyen: vuelo especial clase turista (salidas desde Madrid o Barcelona), tasas aéreas y traslados. Gastos de gestión no incluidos (Bé por reserva). * Consulta condiciones de esta promoción. (1) Operación financiada por Financiera El Corte Inglés E.F.E.C.S.A.

902 400 454
www.viajeselcorteingles.es

VIAJES

El Corte Inglés

Alierta reta a Vivendi al subir un 5% su oferta por GVT

Telecos

La operadora española que preside César Alierta sorprendió ayer al mercado al incrementar un 5% su oferta inicial por el operador brasileño sin que Vivendi haya movido ficha. ■ P7

Los empleados de notaría piden mayor seguridad

Justicia

Los trabajadores de notarías han pedido al Ministerio de Justicia, a través de la directora general de los Registros y el Notariado, María Ángeles Alcalá, más seguridad en sus empleos. ■ P29



María Ángeles Alcalá. DSG

CCM-Cajastur: ¿quién asume los activos tóxicos?

Cajas de ahorros

La operación entre Cajastur y CCM ha generado muchas dudas en el mercado, sobre todo por quién será el que asuma el coste de algunas inversiones poco viables. ■ P5

EN DOS MINUTOS

IBEX 35

Variación ayer: **▲ 1,29%**



SUBEN Y BAJAN

Ferrovial	6,04%	Endesa	-2,10%
ArcelorMittal	4,76%	ACS	-1,52%
Cintra	4,64%	Criteria	-1,20%
Gamesa	4,31%	Enagás	-0,60%
Iberia	3,97%	BME	-0,26%

EURIBOR

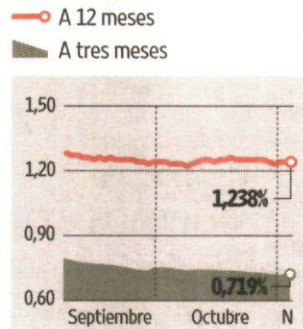

BONO EN EL DÍA



DIVISAS

1 € equivale a:

▲ EURO/DÓLAR	1,16%	1,484
▲ EURO/YEN	1,69%	134,78
▲ EURO/LIBRA	0,11%	0,895
▲ EURO/FRANCO	0,00%	1,510

REVISTA DE PRENSA

Intereconomía

La mitad del ahorro en depósitos. El miedo a las consecuencias de una larga crisis ha disparado el ahorro financiero de los españoles hasta los 1,68 billones de euros. El 44% de ese dinero está "aparacado" en depósitos bancarios. El saldo acumulado del ahorro financiero (activos financieros) de las familias españolas a cierre del segundo trimestre de 2009, según datos del Banco de España, ha totalizado 1,68 billones de euros, un aumento del 3,6% con respecto al primer trimestre de 2009.

Wall Street Journal

Tercera oleada 'subprime'. La Reserva Federal y el fondo que garantiza el dinero de los depositantes bancarios de EEUU (FDIC) quieren evitar la tercera ronda *subprime* con más intervención. Para detener el golpe, la Reserva Federal y el FDIC han elegido una fórmula ya conocida: permitir que los bancos y las entidades que financian proyectos inmobiliarios no residenciales truquen sus balances y no reflejen la caída de los precios.

Banking Times

Otros 39.200 millones para RBS y Lloyds. Dos de los mayores bancos británicos que han recibido miles de millones de libras en fondos públicos tienen que volver a ser rescatados. Se trata de Royal Bank of Scotland y de Lloyds Bank Group. El Gobierno de Reino Unido les inyecta otros 39.200 millones de libras. Según informa Banking Times, el ministro del Tesoro Alistair Darling, trata de convencer a los ciudadanos de las bondades de este nuevo rescate que, a su juicio, ha reducido drásticamente los riesgos de otra debacle financiera.

Hispanidad

CCM: hacia el control político de la banca. El Banco de España reserva a Caixa, Caja Madrid y BBK para otras fusiones. Por eso otorgó CCM a Cajastur. El objetivo no es reflotar cajas tocadas sino reformar el sector según criterios políticos. Caja Madrid no está para absorber a nadie pero es grande. La resolución sobre la caja manchega introduce la arbitrariedad total en el reflotamiento bancario.

EN IMÁGENES



1. DE ROJO CARDENALICIO. El Cardenal Arzobispo de Madrid, Rouco Varela, se reunió ayer en Madrid con los presidentes de las empresas del Ibex-35 (entre ellos, Allerta, Vázquez y Botín) en un acto convocado por la Fundación Madrid Vivo para promover la próxima Jornada Mundial de la Juventud (JMJ) que se celebrará en la capital en 2011. Ese día prevé congregar a dos millones de jóvenes en torno al Papa Benedicto XVI. F. MADRID VIVO

2. DE ROJO 'SUBIDITO'. Son aspirantes al título de Miss Tierra. Así que no todo es frivolidad en los concursos de belleza. Éste que se celebra en Manila quiere llamar la atención sobre la importancia de cuidar el Medio Ambiente. EFE/R.P.

CON LA QUE ESTÁ CAYENDO...

Noches de Jazz, Blues y Poesía en la capital de España.

Este sábado 7 de noviembre a las 20:30 tendrá lugar un encuentro de Jazz, Blues y Poesía en la Boca del Lobo en Madrid (C/ Echegaray, 11), en el III Encuentro Lanide HotClub. Se van a ofrecer para todos los amantes de este tipo de plan tres actuaciones de excepción: Almagato, Aneris y Donovan —poesía, jazz y pop—, Loco Moretti —Blues y Rock— y The Forty Nighters —Blues—. Como siempre se pretende dar facilidades a nuevos artistas y géneros, y de

esta manera, promover un cruce de caminos en el que, en esta ocasión, tiene cabida la música de Jazz, Blues, Swing o Soul en combinación con la poesía. La apertura de la sesión correrá a cargo del trío Almagato, Aneris y Donovan (www.myspace.com/almagato). La poetisa Sara Torres (Aneris) recitará sus versos sobre la música de Almagato, al que da vida Marcos de la Fuente con su mezcla de sonidos de jazz, swing, soul o funk. Este músico forma también parte de la banda Donovan, quien completa este espectáculo a través de la recuperación del espíritu de la generación Beat y su mensaje crítico y trasgresor que anima al público a pensar por uno mismo. Cierra cartel Loco Moretti que son muy bluseros. ♦ I.G-J

LA AGENDA

Producción industrial. El Instituto Nacional de Estadística divulga los datos de producción industrial de septiembre.

Diego López Garrido en el Foro Nueva Economía. El Foro Nueva Economía organiza en Madrid una conferencia a la que asistirá Diego López Garrido, secretario de Estado para la Unión Europea.

Bonos del Tesoro. Durante la mañana de hoy el Tesoro subasta Bonos a 5 años.

Resultados de Abertis. Abertis informa de sus resultados relativos al mes de septiembre.

Conferencia con Bill Clinton. Bill Clinton da en Sevilla una conferencia dentro de unas jornadas sobre la crisis organizadas por la CEA.

Gran Bretaña. Gran Bretaña divulga datos de producción industrial y manufacturera del mes de septiembre.

Zona euro. Eurostat publica cifras de ventas minoristas de la

zona euro correspondientes al mes de septiembre.

Tipos de interés en el Banco de Inglaterra. El Banco de Inglaterra anuncia su decisión sobre tipos de interés.

Tipos de interés en el BCE. El consejo de gobierno del BCE anuncia su decisión sobre tipos de interés, actualmente al 1%.

Paro en EEUU. El Departamento de Trabajo dará a conocer las solicitudes de subsidio de paro.

EL BROTE VERDE DEL DÍA

La unión hace la fuerza. Una de las características que hacen que una profesión salga bien parada de la crisis es hacer equipo. Este es el caso de la auditoría que ha conseguido que las tres principales organizaciones —Icjee, Economistas y Titulados mercantiles— se hayan unido de cara al XVIII Congreso que la profesión organizará a finales de mes en Sevilla. Además, el hecho de que desde hace un año comenzaran a trabajar juntos ha hecho que la reforma de la Ley de Auditoría saliese adelante en tiempo casi récord. Así se trabaja.

OPINIÓN

SOTO VOCE

Por Toppo Giggo

Al fin, Rodríguez Inciarte. ¿Qué cómo acabó el cuento de la Fundación Consejo España Estados Unidos? pues como contamos, con la salida del ex BBVA, José Ignacio Goirigolzarri, de la presidencia y su sustitución por Juan Rodríguez Inciarte, del Santander. Lo que no nos creemos es lo que a día de ayer se

observaba en la página web en la composición de los patronos de la Fundación: el BBVA ya no está. Le cuentan al Topo que eso es porque el banco está nombrando al sucesor de Goirigolzarri en la Fundación y por eso no aparece. Claro, igual que la carta del nuevo presidente. Ya, pero en este caso anuncian que estará pronto disponible.

Prada hace 'patria chica' en Argentina. Nos cuentan que el director del PP en el Exterior, el leonés Alfredo Prada, no deja de disfrutar del chollo que le buscó Rajoy cuando en el Congreso de Valencia se puso de su lado y abandonó a Esperanza Aguirre.

Desde entonces, Prada, con cualquier excusa, se planta en un rincón del mundo para asistir a cualquier evento del PP local y, de paso, se pega un viaje de lujo. Ahora le ha tocado Argentina y, miren, cuando menos ha aprovechado que el 6 de noviembre, el Comité Ejecutivo del PP español en el país austral designará en Buenos Aires al presidente y a los miembros del Comité Organizador del IV Congreso Nacional del PP de Argentina, para hacer 'patria chica' y campaña para las autonómicas del 2011. Al menos eso es lo que piensan quienes saben que ha ido acompañado por el director general de Políticas Migratorias y Cooperación al Desarrollo

de la Junta de Castilla y León, Félix Costa, y que visitará la Federación de Sociedades Castellano Leonesas de Argentina.

Ayllón acabó estallando. El secretario general del Grupo Popular en el Congreso, José Luis Ayllón, tiene fama de hombre tranquilo. Sin embargo, los vetos del Gobierno a sus propuestas han conseguido alterarle. Después de que el Ejecutivo impidiese a primeros de semana que se debatieran las enmiendas del PP contra la subida del IVA, estalló y le dijo al Topo que en los últimos meses se han vetado 13 Proposiciones de Ley del PP.

UP/DOWN



No está mal

El grupo industrial Abengoa, al frente del cual está Felipe Benjumea, ha sacado pecho en lo que va de año. Su beneficio es casi un 24% mayor que el obtenido en los nueve primeros meses de 2008.



Abandonado

Nadie del PP nacional estuvo apoyando ayer a Antonio Basagoiti en su comparecencia pública. Está muy bien hacer piña con Rajoy, pero el PP vasco se está dejando la piel y merece algo más de reconocimiento.

POR CIERTO...

Fusiones, sin paños calientes

El visto bueno del Banco de España a la oferta presentada por Cajastur por CCM, la entidad intervenida a finales de marzo, ha dado paso a una integración entre cajas de ahorros novedosa, lejos de lo que es una fusión porque, al final, se trata más de una absorción por parte de la caja asturiana presidida por Manuel Menéndez. Por encima de las muchas dudas que aún plantea esta operación, los distintos procesos puestos en marcha por parte de algunas cajas de ahorros tratan de defender la propia marca y la identidad de cada entidad con su territorio de origen. Tanto en aquellas que se hacen mediante el Sistema Institucional de Protección (SIP), como la planteada entre CAI, Caja Rioja y Caja Insular, como aquellas que optan por un modelo mixto, caso de la CAN y Caja Canarias. El hecho es que cualquier operación entre cajas de distintas comunidades autónomas necesitan del visto bueno de, al menos, dos consejeros de Economía. Con suerte, pueden ser del mismo partido político y eso facilita la operación. En otros casos, la concentración se produce dentro de la misma comunidad autónoma, caso de las dos fusiones en Cataluña o la de Castilla y León, pero incluso en

EL GRÁFICO

◆ Fusiones de cajas en marcha.



Fuente: elaboración propia. Negocio

esos procesos se trata de preservar hasta las identidades comarcales. De momento, el baile de las fusiones entre las cajas de ahorros no ha hecho nada más que comenzar. Como sostiene el presidente del Santander, Emilio Botín, las fusiones entre iguales no existen. El tiempo demostrará esta sentencia entre las cajas de ahorros en proceso de fusión. P5

El reto de crear valor al accionista tras una M&A

Los accionistas de la última macrooperación M&A (fusión o adquisición de empresas) en el sector energético saben lo difícil que es crear valor. Cuando Gas Natural anunció la compra de Unión Fenosa por unos 17.000 millones de euros, su equipo directivo salió al mercado para explicar a sus accionistas, entre otros temas, el obligado capítulo de la creación de valor a través del crecimiento orgánico, las sinergias de la integración y la optimización de la estructura financiera. Entonces, su presidente Salvador Gabarró hablaba de un grupo energético con un valor de empresa combinado superior a 40.000 millones de euros, calculado sobre el valor de la oferta de Unión Fenosa y el precio de mercado de Gas Natural del verano de 2008. Desde entonces, la gasista ha llevado a cabo un largo proceso, muy existoso en la integración de estructuras, hasta lograr el pasado mes de septiembre la plena integración de sus negocios y de sus acciones. Pero

el valor del grupo energético, verticalmente integrado en gas y electricidad, que ayer presentó las cuentas conjuntas del tercer trimestre se ha quedado en 12.800 millones de euros... Un 70% menos. P8

Hablar es barato y más aún si se trata de previsiones

El presidente del Gobierno sorprendió esta semana cuando aseguró que el comienzo de la recuperación económica española empezará en este trimestre o en el primero de 2010. Si Zapatero se refería a dejar de caer, puede acertar; en el caso de que tuviera en mente algo más, como el regreso al crecimiento del PIB, que espere. Esos números no llegarán hasta el último cuarto del año que viene, según los economistas del BBVA. Tanto estos como Zapatero de momento sólo conjeturan: es cierto. Sin embargo el presidente ya demostró que o no es muy ducho en estas lides o no lo cuenta todo. En 2008, pronosticó un descenso del paro en la primavera de 2009 y ocurrió; lo que no dijo es que no dejaría de crecer desde agosto. P26

EDITORIAL

Otra contradicción económica de ZP

Ayer no fue un día fácil para el presidente Zapatero ni su cohorte de fontaneros de Moncloa. BBVA, a través de su prestigioso Servicio de Estudios le propinó un durísimo revés, al descartar que llegue la recuperación en 2010, tal como anuncian a los cuatro vientos las fuentes del Gobierno, y situar sin paliativos la tasa de paro en el 20%. Por si fuera poco, la UE corroboraba estas negras previsiones, afirmando que hasta 2011 no creceremos y que sufriremos la mayor tasa de paro comunitaria. Un verdadero desastre, aunque el presidente Zapatero aseguró de nuevo que la recuperación llegará en los primeros compases del próximo año e incluso no descartó que se produzca en este ejercicio. Sin embargo, el presidente ha dicho en varias ocasiones que el resurgir económico real llegará cuando se genere empleo y estamos totalmente de acuerdo con él. Es posible que las cifras de PIB empiecen a ser positivas, aunque sólo sea porque dos años de crisis facilitan que los datos comparables empiecen a ser favorables. Pero ZP demuestra una vez más su desconocimiento económico. Si dice que sólo el empleo certificará la recuperación, afirmando que esto aún tardará, es una manipulación decir que en pocos meses habremos salido de la crisis. De nuevo, Zapatero hace guiños populistas que constituyen auténticos sofismas. Frente a esto, los expertos independientes hablan a las claras de la cruda realidad. Hemos dicho una y mil veces que de la crisis no se saldrá con palabras amables y gasto público incontrolado. Hacen falta reformas de calado y que la inversión pública se destine hacia verdaderos focos de crecimiento, no a asfaltar calles o renovar aceras. Prometer una recuperación económica con las actuales circunstancias es, cuando menos, una grave irresponsabilidad. Y si no, que explique ZP cuáles serán los vectores de crecimiento. ◆

Negocio & Estilo de Vida

Director: Manuel López Torrents
Subdirectores: Miguel Humanes (Economía y cierre), Eva Ruiz-Hidalgo (Actualidad).
Adjuntos al director: Raúl Pozo, Israel

García-Juez, Ana Franco, Ignacio Alonso-Villalobos, y Raimundo Castro.
Jefes de sección: Vanessa Sanchidrián (Energía y Telecomunicaciones), Juan Arús (Automoción), Ramón Roca (Profesionales), Ignacio Flores (Economía), Eladio del Prado (Opinión), Yoana Novoa (Arte), Álvaro J. Sanmarti (Maquetación), Amaya Verde (Infografía).

DELEGACIONES:
Andalucía: Marta Osés.
Cataluña: Joaquim Marqués.
Castilla y León: Javier Hernández.
Castilla-La Mancha: Olalla Plaza
REDACCIÓN: Pedro de Valdivia, 16. 28006 Madrid Email: redaccion@neg-ocio.com
Teléf: 915 121 760. Fax: 915 189 730.
PROYECTO GRÁFICO: Miguel Buckenmeyer.

Tumbo de Privilegios, S.L.

Editores: José María Sayago, Fernando Sánchez
Subdirector General: Gregorio Cortés.
Director de publicaciones: Antonio Pérez Henares.

Adjunta Presidencia: Mar Lizana
Directora Financiera: Jimena Uranga
Director de Marketing y Distribución: Alejandro González
Director Comercial: Víctor Cifuentes
Jefes de Publicidad: Fernando Sánchez y Jesús Moriano
Coordinador: Luis Marco
OFICINA CENTRAL: Pedro de Valdivia 16, 28006 Madrid. Tif: 917 818 981/2 Fax: 915 769 067. DELEGACIONES: Andalucía: Rioja, 25-1ªB. 41001 Sevilla. Tif: 954 500 136.

Fax: 954 501 237
Cataluña: Pl. Tetuán, 40-41, 2ª, ofics 29. 08010 Barcelona. Tif: 932652619.
Fax: 932440855
Castilla y León: Alicia Serna: publicidad@negociocyl.com 660 73 85 42.
Aragón: Metha Gestión & Medios C/ Inocencio Jiménez, s/n50001 Zaragoza. Telf: 976 765 014 Fax: 976 765 083
Levante: Tif: 917 818 981/2 Fax: 915 769 067.
Castilla La Mancha: publicidad@negocioclm.com

SUS SEÑORÍAS**La mirada enamorada de Elena Valenciano**

Posiblemente contagiada por su jefe, **Rodríguez Zapatero**, la responsable de la política exterior del PSOE, la bella y contundente **Elena Valenciano**, ha valorado el primer aniversario de la llegada al poder de **Obama** con palabras que reflejan la mirada ena-

morada con que ve al personaje. Ha dicho que "no se puede hacer más ni mejor" que lo ha hecho Obama, porque en diez meses "el ambiente en los EEUU ha cambiado radicalmente, pasando de la depresión anímica y social a la esperanza", a pesar de la gra-

ve recesión económica. Eso le ha alegrado especialmente porque "para que Europa siga contando, la relación trasatlántica es clave". Por optimismo, que no quede. De momento Obama se ha quedado en un "quiero y no puedo" que veremos cómo evoluciona. **Servet**



“No hago declaraciones cuando llevo zapatos planos”

Esperanza Aguirre
Presidenta de la Comunidad de Madrid.

España-Argentina. Relaciones peligrosas

MARÍA LÍA GHELFI

Que las relaciones con el poder central de Argentina son hoy difíciles y poco previsibles, tanto para el empresariado argentino como para el extranjero, es una verdad y una verdad incuestionable. Que históricamente el sector privado, en el que se incluyen muchas empresas españolas, consideró que esas relaciones debían ser "focalizadas y utilitarias", es decir, basadas en objetivos concretos y con resultados concretos, es otra verdad difícil de discutir.

Pero también es verdad que son pocos los que han establecido una política de Relaciones Institucionales en Argentina diseñada para el largo plazo, responsable, eficiente, sistemática y estratégicamente diseñada. Y ésta es la mayor verdad que debe ponerse sobre la mesa de muchos consejos de administración y de muchos presidentes o consejeros delegados. De esta manera, lejos de criticar el pasa-

do, aceptarlo significará comenzar a trabajar seriamente en el futuro. Futuro de la propia empresa y de su gente, de cada sector y del país.

Entonces, lo que desde la distancia y la crisis parece peligroso en Argentina, ya no lo será tanto. Claro, se preguntarán y eso cómo se hace. No dije que sea un trabajo fácil, porque casi nada en la Comunicación es fácil, pero es igual de complejo que abordar el marketing mix o las relaciones laborales, por poner ejemplos.

En primer lugar, el empresario con intereses en la Argentina y con vocación de permanencia en el país debe aceptar que los organismos públicos tienen gran influencia en el negocio y que, por ello, sus funcionarios son un público prioritario para la empresa. Seguidamente, deben saber que también en mi país las Relaciones Institucionales serias y transparentes pueden ponerse en marcha y que sus resultados serán más sólidos y beneficiosos, que los parches coyunturales y oscurantistas, tanto para la imagen como para la cuenta final del negocio.

De esta manera, sólo queda planificar y poner en marcha un Plan de Relaciones Institucionales que incluya: conocer la



dinámica propia de los organismos públicos, su lógica y objetivos de funcionamiento y trabajo, enmarcado en políticas generales; identificar los actores y sus intereses y funciones; establecer un seguimiento sistemático de todas las actuaciones y proyectos que afecten de alguna manera al funcionamiento del negocio; considerar todos los ámbitos geográficos que tengan relación con la empresa; estudiar y analizar momentos institucionales y de los fun-

cionarios así como los calendarios de las diferentes gestiones; iniciar un plan de acercamiento que apunte a cultivar vínculos más cercanos, de mayor confianza y permanentes; incorporar contenido útil y complementario que permita a las instituciones públicas conocer nuevos aspectos y variables; y, por supuesto, disponer para todo esto de una equipo profesional que gestione dicho Plan con la misma transparencia y seriedad que deseamos imprimirle

a la imagen de la empresa y con el mayor rigor ético.

En resumen, tal vez las relaciones entre Argentina y la empresas españolas no son fáciles, en algunos momentos han podido ser peligrosas, pero el consejo es claro: menos pánico y más trabajo. Con seriedad, con profesionalidad y a largo plazo. ♦

María Lía Ghelfi es
Directora General de Estudio de Comunicación Argentina

RAÚL POZO

A vueltas con las emisiones

Emitir deuda se ha convertido en un refugio en el que refugiarse del crudo invierno en el que está sumido el crédito. Después de todo, parecemos sencillo y efectivo acudir al mercado que llamar a las puertas de las entidades financieras, paradigma de que la actual crisis es, por encima de todo, una crisis de confianza. Los mercados están respondiendo de forma positiva, en medio de una oleada también alcista de la renta variable, apoyada en fundamentales poco menos que dudosos, dicho sea de paso.

Hasta tal punto ha llegado la situación que incluso compañías que tradicionalmente han dado la espalda a los mercados de renta fija privada, como es el caso de las constructoras, tienen ahora poco reparo en acudir a ellos (y, por cierto, los que lo han hecho han tenido un indudable éxito).

No obstante, sería prudente observar que lo que parece una solución de urgencia puede volverse en contra de los emisores, sobre todo de aquellos que tarden un poco en tomar la decisión, dar el paso y emitir bonos. Los lectores de NEGOCIO están al corriente de la más que posible rebaja de rating con la que se va a encontrar el Gobierno de Zapatero recién estrenada la presidencia de turno de la Unión Europea.

Y en este escenario, emitir deuda podría ser temerario, sobre todo para aquellas compañías que no están excesivamente arriba en las escalas del grado de inversión. Ya no digamos para otras que, directamente, están en la categoría de los bonos basura. El precio a pagar por obtener fondos para diverso uso (en algunos casos, para realizar más inversiones, pero en otros para tapar unos agujeros con otros) podría verse corregido con el paso del tiempo, con lo que las sorpresas amenazan con estar a la orden del día. Aviso para navegantes. ♦

¿Podemos exigir seriedad con el paro?

XAVIER HORCAJO

Podemos exigirle al Gobierno seriedad con el paro, sin que nos insulten?

El paro crece (3,8 millones) y los que no reciben subsidio ascienden ya a 1.643.209 personas. La situación es muy grave, y va a empeorar en lo que nos queda de año. No quiero entrar en las históricas y visionarias bonanzas prometidas por **Rodríguez**

Zapatero, en el Senado, ayer. Ni voy a contraponerlas con las más serenas perspectivas que ofrece **Joaquín Almunia** en nombre de la UE y que prevén que España abandone la recesión a finales de 2011, junto a Letonia y Bulgaria.

La cuestión es el paro. ¿Qué nos dice y qué no la estadística del Ministerio? La primera cuestión es si son esos 3,8 millones de ciudadanos los que están en paro; o si la magnitud de la tragedia está maquillada aun. Por qué se excluye a los parados en cursos de formación; a los que demandan empleo en jornada partida; o a los que demandan empleo por primera vez. Demasiada confusión. Yo les recomiendo la

EPA de Eurostat que sigue los mismos criterios para toda la UE y que dice que tenemos 4.700.000 desempleados. El Gobierno no ha contestado la famosa pregunta: ¿Es preferible el empleo basura al paro de calidad?

La segunda cuestión es evitar una "fuga colectiva de la realidad, como decía **Ulrich Beck** es ¿qué hacemos para producir empleo? Aquí el Gobierno debería haber considerado actuar sobre la demanda de empleo, bien favoreciéndola con rebajas en las cotizaciones de la Seguridad Social, bien con el impuesto de sociedades. Otra "ortodoxia" posible es simular los efectos de una devaluación, sin hacerla. Esto es: regular algunos precios

básicos (como la electricidad, rebajas fiscales en los hidrocarburos, etc.) que hubieran abaratado el marco de nuestra competitividad produciendo en la práctica efectos similares a los de una devaluación. Se ha hecho lo contrario. Por ejemplo, con esa subida de impuestos que —como detecta Almunia— será un enemigo objetivo de nuestra recuperación a partir del segundo semestre del año que viene. ¿No sería más lógico dar más flexibilidad a la demanda para favorecer el empleo? Pues tampoco.

También era posible aportar oxígeno a la supervivencia de cierta actividad en el sector inmobiliario. Pero se optó por demonizarlo reduciéndolo a cen-

zas. Sin considerar que es parte esencial de nuestro PIB y de nuestro empleo. Una parte insustituible. Nada se ha hecho en esta materia. Por cierto, ¿Alguien le dice al presidente que lo del "Plan E" no ha funcionado? ¿Alguien le dice que la segunda versión "sostenible" tendrá un impacto menor, aun?

No hace falta haber leído a Keynes; pero en el caso de Rodríguez Zapatero, si parece obligatorio exigirle haber leído a Anthony Giddens. Si lo hace descubrirá que precisa de un ministro de Trabajo estrella, vinculado a un timonel de la Economía que entienda algo de ciclos y de medidas efectivas de mantenimiento de la actividad y de la creación de empleo. ♦

Cajamurcia podría aliarse con Caixanova

■ Cajamurcia reconoció ayer que ha mantenido **contactos**, "pero no negociaciones", con **Caixanova** para la creación de un sistema institucional de protección (SIP).

EMPRESAS & BOLSA**La operación entre Cajasur y CCM genera dudas por los activos tóxicos**

Cajas ♦ El coste del aeropuerto de Ciudad Real y otras inversiones sigue sin desvelarse

REDACCIÓN / AGENCIAS
redaccion@neg-ocio.com

La operación entre CCM y Cajastur se acoge con muchas reticencias en el mercado, ya que nos e clarifica quién se hará cargo del coste de la Corporación CCM, en la que se engloban participaciones polémicas y costosas como la del aeropuerto de Ciudad Real o el complejo Reino de Don Quijote.

Las cúpulas de las dos cajas ya han iniciado conversaciones para todos los ajustes, con el de la plantilla en primer plano. El proceso de negociación sobre el futuro de la fuerza laboral de estas entidades financieras se inició ayer mismo, tras el encuentro que mantuvieron los sindicatos con la dirección de CCM para conocer los detalles de la integración.

Los propios sindicatos reclaman que antes de que las asambleas generales de las cajas den su visto bueno definitivo al proyecto de integración se acuerde una renuncia expresa a aplicar medidas laborales traumáticas, entre las que incluyen los despidos y los expedientes de regulación de empleo.

Reducción del 50%

Como ya adelantó NEGOCIO el pasado 28 de septiembre, el Banco de España estaba presionando a las entidades interesadas en hacerse con el control de CCM para que aplicaran un recorte de plantilla superior al 50% en la caja de ahorros intervenida por el Banco de España a finales de marzo.

Carlos Jiménez, representan-

te de UGT en CCM y ex miembro del consejo de administración de la entidad, explicó ayer que los sindicatos han pedido a la dirección de CCM que se establezca un pacto laboral para la entidad resultante.

"Nuestras dudas pasan porque ninguno de los directores nos ha podido aclarar cómo se va a configurar el capital del banco, aunque nosotros hemos pedido que haya un pacto laboral previo y que el proyecto sea viable y rentable en el tiempo dentro de Castilla-La Mancha", sostuvo Jiménez en referencia al encuentro mantenido ayer con los directores generales del Grupo y de CCM, Xabier Alkorta y Gorka Barrondo, respectivamente.

Dudas sobre el convenio

La integración de CCM en el Grupo Cajastur mediante el traspaso de todos los activos y la plantilla a Banco Libertad, propiedad de Cajasur y en el que la caja manchega tendría una participación del 25%, también genera algunas seras dudas a líderes sindicales y políticos sobre el futuro.

Los sindicatos se cuestionan si la plantilla de CCM seguirá bajo el convenio colectivo de cajas de ahorros o pasará a regirse bajo el de banco cuando se produzca el traspaso previsto y aprobado por el Banco de España como la mejor solución.

El responsable federal de Economía de Izquierda Unida (IU), José Antonio García Rubio, adelantó ayer que la coalición va a pedir la comparecencia en el

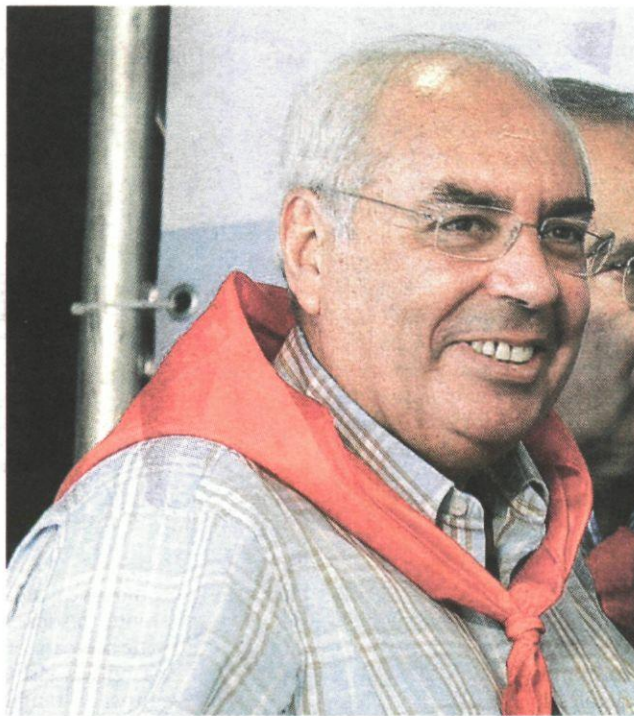

Vicente Álvarez Areces y José María Barreda, los dos presidentes implicados, se felicitan por la operación. EFE

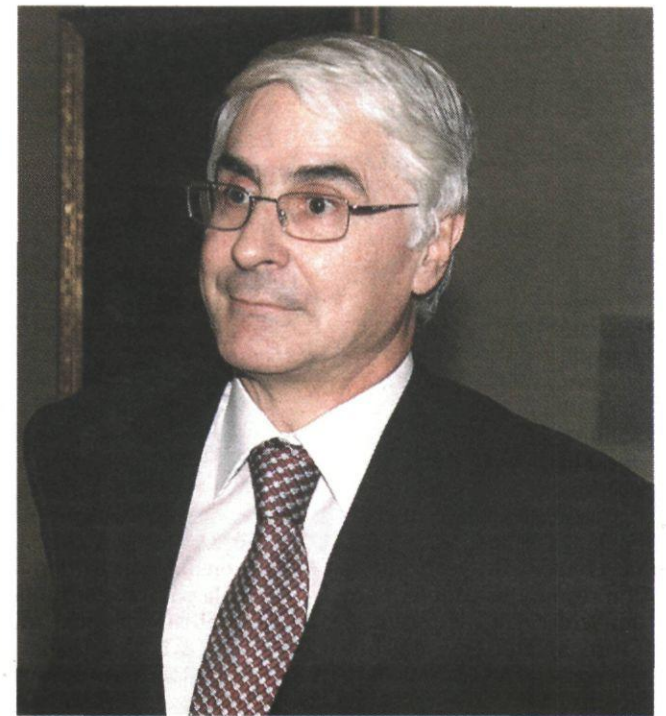

Parlamento del gobernador del Banco de España, Miguel Ángel Fernández Ordóñez, para que explique la decisión del regulador financiero.

"IU está en contra de este proceso de fusión, y vamos a estar en contra de todos los procesos de fusión que se den entre cajas de distintas Comunidades Autónomas, porque es uno de los pasos fundamentales para la privatización de las cajas de ahorro y forma parte de un plan que sabemos que existe del gran capital financiero de este país", aseguró así de rotundo el

responsable del área económica de la coalición.

Las sospechas de Izquierda Unida podrían ser calificadas de partidistas o ideológicas, pero en algunos círculos financieros se muestran sorprendidos de que el Banco de España haya elegido a Cajastur como la entidad resc atadora de CCM que, pese a tener mayor tamaño, se vio intervenida por la mala gestión de los últimos años.

La Corporación CCM, el holding en el que la entidad agrupa las participaciones inmobiliarias y de infraestructuras, no

se integrará en la unión con Cajasur, al tratarse de los activos no financieros más problemáticos. Entre ellos, estaría la participación del 10% de CCM en el aeropuerto de Ciudad Real.

Este detalle, que se conocía ayer de fuentes financieras, chirría con las condiciones que habría puesto el gobernador Fernández Ordóñez a algunas de las entidades que habían mostrado su interés por hacerse con CCM y en las que asumir la participación en el aeropuerto de Ciudad Real parecía premisa clave para hacerse con el mero

negocio financiero de la caja. Mientras tanto, los parabienes políticos continuaron produciéndose a lo largo de toda la jornada de ayer. El presidente del Principado de Asturias, Vicente Álvarez Areces, valoró ayer la fusión como una solución "adecuada desde todos los puntos de vista" y "satisfactoria para todas las partes".

La portavoz del Gobierno de Castilla-La Mancha, Isabel Rodríguez, mostró su satisfacción con la propuesta realizada por Cajastur para hacerse con CCM. ♦

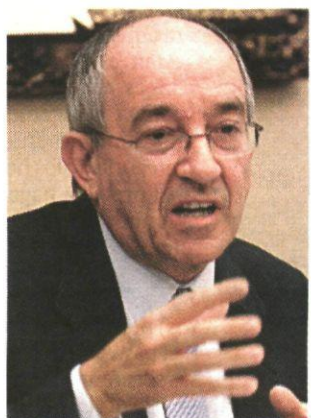

M. A. Fernández Ordóñez. MM.

El Banco de España matiza las exigencias de capital**Regulación**

El director general de Regulación indica que la nueva normativa se aplicaría en el peor escenario

El director general de Regulación del Banco de España, José María Roldán, aseguró ayer que, en un contexto de crisis financiera internacional, la crisis en España se ha pro-

ducido "básicamente vía crecimiento económico", si bien explicó que las "importantes exigencias" de capital a la banca buscan que ésta pueda superar "pérdidas inesperadas" para que pueda sobrevivir "en el peor de los escenarios".

"La crisis financiera ha sido la crisis de un modelo de hacer banca", añadió Roldán para proseguir diciendo que "ahora los modelos de banca al por

menor, más sencillos, se ven como los protagonistas de cara al futuro".

Mientras tanto, el Banco de España considera, en su último Informe de Estabilidad Financiera, que las dificultades a las que se enfrenta el sector bancario español hacen pensar que el Fondo de Reestructuración Bancaria (FROB) "acelerará sus actividades en los próximos meses".

De hecho, estima que "el uso

más intensivo del FROB en los próximos meses será imprescindible para lograr compatibilizar la inevitable reestructuración del sistema financiero y la financiación de la economía productiva una vez superada la recesión".

En ese mismo informe, el Banco de España estima que el sistema financiero español podría hacer frente a una pérdida en la cartera inmobiliaria del 40%,

con los márgenes de explotación acumulados de los ejercicios 2009, 2010 y 2011. Este cálculo del grado de resistencia del sistema financiero a los riesgos derivados del sector de la promoción inmobiliaria parte del beneficio antes de provisiones de 2008 y supone un "descenso mecánico" del 10% en los tres años siguientes, según indica el regulador financiero en su último informe publicado. ♦ EP

FINANZAS

El BBVA rectifica y eleva el precio objetivo del Santander un 62%

Banca ♦ Reino Unido y México, además de Brasil, serán las fortalezas de Botín

V.M.Z.
vmarcos@neg-ocio.com

Nuevo cruce de informes entre los dos primeros bancos españoles. Después de rebajar el precio objetivo del Grupo Santander un 30% y desconfiar de su fortaleza a largo plazo, los analistas del BBVA revisan sus recomendaciones sobre el valor del banco que preside Emilio Botín y ahora, menos de dos semanas después del primer informe publicado, aconsejan "sobrepasar" al Santander en bolsa y elevan su precio objetivo hasta los 13 euros por acción, lo que supone impulsar sus estimaciones un 62%.

A través de esta subida del precio objetivo de los títulos del Santander, el segundo banco español reconoce un potencial alcista del banco que preside Emilio Botín del 19%, ya que las acciones del Banco Santander cerraron la sesión de ayer en 10,95 euros.

Los analistas del banco que preside Francisco González esgrimen "una mejor visión macroeconómica en Reino Unido" y "un mayor crecimiento en Latinoamérica" en 2010 como las razones que fundamentan este cambio de criterio.

En este sentido, el BBVA sigue considerando que la caída del negocio en España y el aumento del deterioro de los activos en el balance del Banco Santander por el aumento de la morosidad seguirán lastrando los re-

CRUCE DE INFORMES



Cambio de opinión

■ En menos de dos semanas los analistas de BBVA y el Banco Santander han emitido tres informes analizando la evolución de los negocios y los beneficios de ambas entidades. El último ha sido el BBVA rectificando el contenido de su primer informe.

sultados del grupo financiero en su mercado doméstico, pero ahora aseguran que "esa debilidad está más que compensada por un mix geográfico que va a mejorar en 2010".

Aunque las previsiones macroeconómicas para el próximo ejercicio comienzan a dar un respiro a las economías europeas —España es, en este aspecto, un caso aparte, y recuperación se retrasará al menos hasta 2011— la casa de análisis del BBVA estima que el beneficio estimado al cierre de 2010 en la región para el Santander se reducirá un 18% en tasa interanual.

Sin embargo, en Reino Unido la evolución será más favorable, y en el informe explican que "ante un escenario que mantenga la estabilidad del coste del riesgo y los márgenes, creemos que el negocio del Santander en Reino Unido crecerá un 10% en 2010".

Despegue de México

Ya en Latinoamérica, los analistas de Francisco González mantienen la apuesta por un fuerte crecimiento de Brasil —un mercado que ya en el tercer trimestre del año aportó al banco más beneficios que la red Santander en España— y por el despegue del mercado en México.

El equipo de analistas del BBVA espera que el banco que preside Emilio Botín obtenga un beneficio neto de 9.000 millones de euros. ♦



El BBVA ve a los títulos del Santander cotizando en 13 euros. DSG



José María Serra. NEGOCIO

Catalana mantendrá su resultado en 2009

Seguros

La aseguradora tendrá que asumir los costes de la reestructuración de su filial de seguro de crédito Atradius

El director financiero del grupo Catalana Occidente (GCO), Juan Casanovas, aseguró ayer que la compañía espera mantener sus resultados en 2009 a pesar de contabilizar el coste de la reestructuración, en concreto de 500 despidos de su participada holandesa Atradius, en el último trimestre del ejercicio.

Casanovas evitó cuantificar los gastos que acarreará la medida a la espera de tener una cifra cerrada y comunicarla a la Comisión Nacional del Mercado de Valores (CNMV). El director financiero de la compañía que preside José María Serra admitió que afectará a las cuentas porque será "relevante", pero dentro de una "normalidad". Asimismo, Casanovas explicó que la clave para mantener la solidez del grupo pasa por mantener carteras y concebir el negocio de crédito como una inversión a largo plazo. ♦ EP

Société Générale duplica su beneficio en el tercer trimestre

Resultados

Las menores cargas fiscales impulsan las ganancias del banco francés hasta los 426 millones de euros

Société Générale cerró el tercer trimestre del ejercicio con un beneficio neto de 426 millones de euros, una cifra que más que duplica el beneficio neto obtenido en el mismo periodo de un año antes, según explicó ayer el banco francés. Este aumento de las ganancias se explican por una menor carga fiscal —de los 333 millones de euros en impuestos pagadas en septiembre

de 2008 a los 40 millones que han pagado este año— y supone la primera mejora trimestral de las cuentas del banco galo desde el inicio de la crisis.

En los nueve primeros meses del año, el beneficio neto quedó en 457 millones de euros, el 76,2% inferior al del periodo equivalente del pasado ejercicio.

Entre julio y septiembre de 2009, el resultado bruto de explotación (Ebitda) subió hasta 2.072 millones de euros, un ascenso del 46,8% en datos brutos y del 52,3% en términos comparables. Los ingresos entre enero y septiembre aumentaron el

1,4% con 16.599 millones de euros.

Sin cargas públicas

Société Générale, que realizó una ampliación de capital y devolvió los préstamos recibidos por el Estado francés, disponía a finales de septiembre de 40.200 millones de euros de capital propio.

El banco prevé ingresar un 2% más en 2009 y aseguró que continuará con las "medidas de adaptación iniciadas hace varios trimestres" para ajustar los costos en los negocios más afectados por la crisis y reducir los activos de más riesgo. ♦ EFE

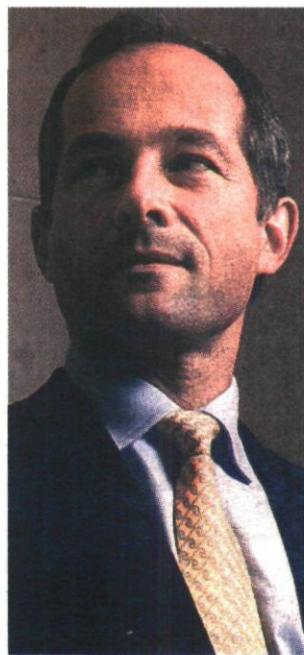

Frédéric Oudéa. NEGOCIO

EN BREVE

Medios de pago

Los titulares de tarjetas caen un 8,5% y su uso se dispara

■ Los titulares de tarjetas de crédito descendieron un 8,5% en lo que va de año respecto al mismo periodo de 2008, sin embargo, aumentaron en un 19% los usuarios que afirmaron utilizarlas para compras en establecimientos comerciales, según las conclusiones del *Barómetro Anual de las Tarjetas en España* elaborado por MasterCard. Por otra parte, los titulares de tarjetas de débito aumentan un 12,4% y su uso cae el 9,2%. ♦ EP

Estados Unidos

La aseguradora de bonos Ambac vuelve a dar beneficios

■ La aseguradora de bonos estadounidense Ambac ganó en el tercer trimestre del año 2.188 millones de dólares frente a los "números rojos" de 2.431 millones de dólares registrados en el mismo periodo del ejercicio anterior. Las cuentas del tercer trimestre reflejan, según la entidad, las ganancias generadas en la cartera crediticia de derivados y las resultantes de cancelaciones de reaseguros durante el tercer trimestre. ♦ EP



Cesar Alierta, presidente de Telefónica. AN

Alierta reta a Vivendi al mejorar un 5% su opa por GVT

Telecos

Nadie se esperaba este paso de Telefónica cuando la operadora francesa no ha movido ficha aún

V.S.
vsanchidrian@neg-ocio.com

La multinacional Telefónica ha vuelto a sorprender al mercado con un nuevo golpe de poder.

La compañía que preside César Alierta ha enseñado sus dientes a Vivendi en su batalla por crecer en Brasil en banda ancha, uno de los mercados con mayor potencial para la operadora española donde está presente a través de Telesp y Vivo.

La compañía española mejoró ayer un 5,2% su oferta inicial de adquisición del cuarto operador brasileño GVT que lanzó hace un mes, con lo que reta por segunda vez a su rival Vivendi a presentar ahora lo que podría ser su primera oferta formal.

El pasado 7 de octubre Telefónica lanzó una opa sobre GVT un 15% superior a la oferta que Vivendi lanzó al aire días antes. Ahora, el nuevo golpe de Telefónica pasa por ofrecer 2.700 millones.

Nadie esperaba que Telefónica fuera a mejorar su propia oferta, al menos hasta que el operador francés hubiera movido ficha.

Una explicación lógica de este nuevo paso de Telefónica es que quizás algunos accionistas de GVT que ya habían llegado a un acuerdo con Vivendi, acordaran ahora con Telefónica aceptar su oferta siempre que el precio de valoración de la compañía fuera de 2.700 millones de euros, según fuentes del mercado.

Un ejemplo. Swarth de Inversiones, que posee el 15% del capital de GVT, llegó a un acuerdo con Vivendi para vender si la valoración de la compañía fuera aproximadamente 2.200 millones, siempre que Vivendi presen-

tara una oferta formal, paso que hasta ahora no ha sucedido.

De hecho, la compañía que preside César Alierta comunicó ayer que el consejo de administración de su filial brasileña, Telesp, desde donde se estructura la operación de adquisición, aprobó ayer incrementar el precio de la oferta tras analizar las evaluaciones efectuadas por las instituciones financieras contratadas para la realización de la oferta.

Esta decisión del consejo de Telesp se produce un día después de la resolución adoptada por la junta de accionistas de GVT, celebrada el pasado martes en Curitiba, y que supone la eliminación de los mecanismos de protección ante ofertas de compra de acciones por parte de un único accionista previstos en los estatutos sociales de la compañía.

El nuevo precio que Telefónica pone sobre la mesa se basa en informaciones adicionales sobre GVT a raíz de los buenos resultados presentados por la compañía en el tercer trimestre de este año.

Esto ha permitido a Telesp confirmar sus expectativas a largo plazo respecto a los resultados fundamentales de GVT, así como mejorar el potencial de generación de valor que resultará de la combinación de las operaciones de GVT y Telesp.

El folleto, con el nuevo precio ya incorporado, no altera los aspectos jurídicos o regulatorios de la oferta.

La oferta de Telesp redundará en beneficio de todos los accionistas de GVT, según explica Telefónica, que tendrán la oportunidad en igualdad de condiciones de vender la totalidad de sus acciones. También será positiva para los empleados y el equipo gestor de la compañía.

Los títulos de Telefónica subieron ayer un 0,67%, hasta registrar 18,88 euros por acción durante una jornada alcista en la que el Ibex 35 subió un 1,29%. ♦

Las principales telecos se alían para garantizar los servicios en redes LTE

Soluciones técnicas

Las principales empresas de telecomunicaciones del mundo firmaron ayer un acuerdo para ofrecer respuesta conjunta en la prestación de servicios de telefonía sobre Long Term Evolution (LTE)—evolución de las tec-

nologías de tercera a cuarta generación— con el objetivo de evitar la fragmentación de las soluciones técnicas.

AT&T, Orange, Telefónica, TeliaSonera, Verizon, Vodafone, Alcatel-Lucent, Ericsson, Nokia Siemens Networks, Nokia, Samsung y Sony Ericsson integran

esta alianza que busca definir la mejor forma de garantizar la provisión de servicios de voz y mensajes de texto en redes LTE.

Adelantándose al despliegue de estas redes, las compañías han preparado una especificación técnica para los servicios de telefonía y SMS sobre LTE, ini-

ciativa denominada 'One Voice'. Esta propuesta define un conjunto de funcionalidades que puede utilizar el sector para ofrecer soluciones de telefonía LTE compatibles.

Las multinacionales que rubrican el acuerdo, consideran que el 'IP Multimedia Subsystem (IMS)' satisface las expectativas de los consumidores en la transición de los servicios de telefonía por conmutación de circuitos a los servicios de LTE sobre IP. ♦ AGENCIAS

No sabemos qué tiene la palabra **GRATIS** que a todos nos gusta

Ahora, si contratas la luz y el gas con Iberdrola, el **15% DEL GAS** que consumes te sale **GRATIS***

Contrátalo en el
900 225 235
www.iberdrola.com

* Oferta válida contratando el Servicio de Mantenimiento. Consulta condiciones en www.iberdrola.com

Queremos ser tu energía

La crisis obliga a Gas Natural a intercambiar ciclos por otros activos

Energía ♦ La guerra de clientes con Iberdrola vaticina una caída de sus márgenes

V. SANCHIDRIAN/ G. BOIZA
redaccion@neg-ocio.com

Por encima de todo cumplirá con su plan de venta de activos por 3.000 millones, como parte de la financiación de la operación de Unión Fenosa (17.000 millones) con el fin de reducir su deuda hasta 18.900 millones a final de año.

Rafael Villaseca, consejero delegado de Gas Natural, lo dijo en diferentes ocasiones ayer en la presentación de resultados: la compañía ha vendido activos por 1.135 millones (un tercio de lo previsto) y ha cumplido con el 77% de la reducción de la deuda (2.300 millones).

Pero lo que no está del todo claro en el mercado es que para finales de año cumpla con la obligación de venta de los activos que dictó la Comisión Nacional de la Competencia tras esta adquisición.

Dicho de otra manera, la compañía que preside Salvador Gabarró tiene que deshacerse obligatoriamente de 2.000 megavatios de ciclos combinados (cinco plantas de 400 MW cada una aproximadamente) que, según confirmó ayer Villaseca, no es el mejor momento para vender.

Las grandes *utilities* que operan en España están dando la espalda a estas plantas, dado que son las últimas en generar energía en el sistema (tienen prioridad las renovables, y luego las más baratas, la hidráulica y la nuclear).

Además, el nuevo real decreto de incentivo al carbón nacional que prepara el Gobierno podría hacer que los ciclos combina-

dos reduzcan más su factor de carga (42% de media), porque parte de la electricidad que generan los ciclos será generado por el carbón.

Pese a este entorno, Villaseca dio un mensaje optimista al destacar un "gran interés comprador" por estas plantas con tres negociaciones bilaterales abiertas, y al mismo precio que siempre ha dicho (0,5 millones el MW, es decir, 200 millones por ciclo ó 1.000 millones la operación). "En el tema de plazos no hay problemas, nadie nos va a obligar a hacer una mala venta".

No obstante, en un entorno difícil de venta, también explicó que esta posible operación podría ejecutarse a través de un intercambio de activos en los próximos meses. Ahora el mercado se pregunta, ¿qué clase de activos podría intercambiar con un ciclo que ha perdido su atractivo?

Si es así, cumplirá con la CNC pero no habrá conseguido hacer caja. De hecho, la compañía se encuentra en un proceso continuo de examinar alternativas estratégicas para soltar lastre con otros activos.

Un ejemplo ha sido la colombiana Epsa, cuya venta no estaba prevista. Su transacción se completará a finales de 2009 (1.100 millones de dólares), lo que le permitirá hacer caja y reducir deuda, pero el resultado de su *capital gains* no se ha movido, según explican a este diario fuentes del sector.

Donde sí podría hacer caja es en la venta de la red de Madrid



Rafael Villaseca, consejero de Gas Natural. MIGUEL MOLINARES

para la que ya ha recibido seis o siete acercamientos.

Pero buena parte de estas desinversiones se centran en negocios regulados (Epsa, red de distribución...) y e están situando en una posición más vulnerable, dado que su peso en los liberalizados se va poco a poco incrementando.

Además, su negocio en España podría verse golpeado debido a la creciente competencia de sus rivales. Muestra de ello es la reciente denuncia de Iberdrola ante la CNC por una guerra de clientes. Independientemente de quién gane el pulso, lo cierto es que Gas Natural, con un 70% de cuota, se enfrenta a una posi-

ble caída de sus márgenes y de sus volúmenes de venta.

Pese a que la marcha operativa de Gas Natural está acusando la "caída de la coyuntura", Villaseca anunció que hasta septiembre la compañía obtuvo un beneficio neto de 914 millones, un 13,5% más.

Mejor cifra registró su Ebitda que creció el 49,7%, hasta los 2.884 millones.

Sumando los resultados de las dos compañías, el Ebitda se sitúa en los 3.664 millones, un 1% más, gracias en parte al aumento de su actividad regulada (aporta un 60%).

En España, la distribución de gas dejó un Ebitda de 719 millo-

nes (3,5% más) a pesar de haber cesado la actividad regulada de suministro a tarifa que fue compensada por una mayor retribución regulada y la contención del gasto.

Con respecto a la pata de electricidad, en España, el Ebitda de la actividad regulada de distribución fue de 431 millones, un 6,9% más. Sin embargo, las ventas de electricidad cayeron el 9,9% por la disminución del consumo, que a finales de septiembre sumaba 3,54 millones de puntos de suministro, un 1,3% más. La generación y comercialización de electricidad en España aportó 809 millones, el 1,3% más. ♦



Andris Piebalgs. AN

Los pactos de energía de la UE y EEUU no tienen cifras ni fechas

Pacto

Acuerdan fomentar las fuentes bajas en carbono y mejorar la seguridad del suministro del servicio

A escasas semanas de la Cumbre de Copenhague, la Unión Europea y Estados Unidos acordaron ayer reforzar la cooperación bilateral para priorizar, a ambos lados del Atlántico, la eficiencia energética, la seguridad de suministro y la promoción de fuentes bajas en carbono en la primera sesión del Consejo de la Energía, creado la víspera.

Según el comisario de Energía, Andris Piebalgs, la creación de este Consejo demuestra la importancia que ambas potencias conceden a la energía y a su papel en el cambio climático.

Una declaración de intenciones que, sin embargo, no coincide con la realidad.

Un pacto que no esclarece sin embargo las dudas con las que ambas partes acudirán a la cita de Naciones Unidas contra el cambio climático. Hasta el momento, los Veintisiete condicionan sus compromisos contra la reducción de gases contaminantes a los que ponga sobre la mesa Estados Unidos. ♦ REDACCIÓN

Enel reduce un 2% su beneficio neto hasta septiembre

Resultados

La italiana prevé emitir bonos por un importe máximo de 4.000 millones de euros antes de fin de año

REDACCIÓN
redaccion@neg-ocio.com

El grupo energético italiano Enel obtuvo un beneficio neto de 4.711 millones de euros en los nueve primeros meses del año, lo que representa una caída del 2,1% con respecto al mismo periodo del ejercicio anterior.

Junto a la aprobación de los resultados, el consejo de administración de la eléctrica transalpina y accionista mayoritario de Endesa acordó ejecutar antes de que finalice el presente año

una o más emisiones de bonos, para colocar en el mercado minorista y residualmente entre inversores institucionales, por un importe máximo de 4.000 millones de euros.

Durante la última presentación de los resultados semestrales, Enel ya adelantó que preparaba una emisión de bonos que podría alcanzar los 10.000 millones de euros y que tendría como objeto aprovechar "las oportunidades en los mercados extranjeros regulados o en las colocaciones privadas por inversores institucionales".

Los ingresos del grupo italiano entre los meses de enero y septiembre ascendieron a 45.687 millones de euros, un 0,8% más con respecto a los nue-

ve primeros meses de 2008.

El resultado bruto de explotación (Ebitda) fue de 12.486 millones de euros al cierre de septiembre, con un incremento del 11,2%, mientras que el resultado operativo (Ebit) alcanzó los 8.823 millones de euros, lo que supone un 12,6% más.

La deuda neta de Enel, con la compra de Endesa consolidada al 100%, ascendía a 54.071 millones de euros el pasado 30 de septiembre, lo que representa un 8,2% más que los 49.967 millones de euros en los que estaba situada a finales del año anterior.

El consejero delegado de la eléctrica italiana, Fulvio Conti, destacó que los resultados confirman "la solidez del grupo, a

pesar de una reducción general de la demanda de energía", y subrayó que el plan de reducción de la deuda continúa, con la disminución de 1.700 millones de euros de la deuda neta consolidada a finales de septiembre, en comparación con el pico alcanzado el pasado mes de junio.

El primer ejecutivo de Enel confirmó también el objetivo de reducir la deuda del grupo para alcanzar el objetivo fijado de los 45.000 millones de euros a finales de 2010. Según Conti, ese endeudamiento de la compañía bajará aun más cuando se complete la venta de las redes de alta tensión de Endesa y una vez que se haga efectiva la devolución del déficit de tarifa a la eléctrica española. ♦

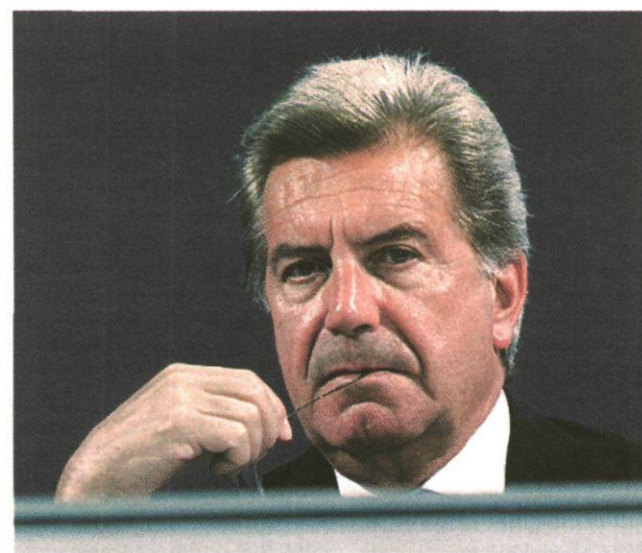

Fulvio Conti, consejero delegado de la eléctrica italiana Enel. AN

AUTOMOCIÓN

EEUU marca un punto de inflexión en las ventas de automóviles

Mercado ♦ GM y Ford cierran octubre en positivo sin necesidad de ayudas

REDACCIÓN
empresas@neg-ocio.com

El hasta el año pasado primer mercado mundial para la venta de automóviles, Estados Unidos, consiguió equilibrar sus entregas de vehículos en octubre al mismo nivel de 2008, después de más de año y medio de caídas mensuales consecutivas.

Los tres principales motores del sector en el país, General Motors, Ford y Toyota, registraron guarismos positivos tras un cúmulo de meses con fuertes caídas de dos dígitos.

General Motors, que arrastraba 21 meses de descensos consecutivos en su ventas, incrementó sus entregas en el mes un 4,7%, impulsadas por las cuatro filiales —hasta anunciar ayer que quiere retener Opel— básicas, GMC, Cadillac, Buick y Chevrolet, que aumentaron sus volúmenes un 12%, en conjunto.

Por contrapartida, las divisiones que el gigante del automóvil ha desechado o está a punto de vender —Saab Automobile, Pontiac, Saturn, Hummer—, continuaron su senda comercial depresiva: cedieron un 40% en el mes y casi un 50% en el acumulado del año.

'Break even', por fin

Del positivo resultado del mercado estadounidense se interpreta que ha alcanzado un *break even* en el ámbito de ventas que apunta a una buena di-

LAS CIFRAS

49%

de subida

■ Es el crecimiento porcentual más elevado en octubre. Lo protagonizó Hyundai, que comercializó 31.000 unidades y que también crece en el acumulado.

431.000

turismos

■ Las entregas de turismos aumentaron un 0,8% en el mes. Las de todoterrenos, 406.565, descendieron en idéntica medida.

rección. Las entregas, eso sí, han de compararse con un 2008 en el que la crisis financiera acababa de estallar y ya se había traducido en la menor actividad del sector del automóvil.

Pero los datos de octubre también se equiparan con cifras similares a las obtenidas por los fabricantes en los ejercicios anteriores al estallido de la burbuja financiera. En los datos, además, hay que tener en cuenta

que las cifras de venta son puras y no está influidas por la demanda adicional que generan las ayudas a la compra de vehículos, que en Estados Unidos se agotaron en septiembre.

Otra de las compañías que han salido fortalecidas en octubre es Ford Motor, que hace pocos días anunciaba un beneficio trimestral de casi 700 millones de euros, y que adelantaba que en 2011 volverá a generar beneficios después de impuestos.

Sus ventas de vehículos crecieron un 3,3%, influidas por los últimos informes de calidad sobre vehículos publicados en el país, que ya equiparan, prácticamente, a los coches de la marca del óvalo con los de los japoneses.

A pesar de los resultados, tantos meses de sequía comercial han impactado con fuerza en la industria de EEUU, que se vera relegada este año como primera potencia del automóvil.

China, que en los próximos días publicara sus cifras de ventas de automóviles de octubre, acumula hasta septiembre más de 9,5 millones de vehículos vendidos, gracias a los incentivos directos que el Ejecutivo impone a la compra de coches.

Se espera que el mercado chino concluya el ejercicio con más de once millones de unidades. En EEUU, aun con la euforia de octubre, se estima un mercado anual de algo más de 10 millones de automóviles. ♦

EL GIGANTE EMPIEZA A DESPERTAR

■ Ventas de coches en EEUU hasta octubre, en unidades.

MARCA	AÑO 2009		ENE.-OCT. 2009	
	Octubre	Var. 09/08	Acumulado	Var. 09/08
General Motors	177.603	▲ 4,1	1.724.554	▼ -33,8
Toyota	152.165	▼ -3,5	1.448.589	▼ -25,5
Ford	136.920	▲ 3,1	1.374.501	▼ -20,4
Honda	85.502	▼ -0,4	969.638	▼ -23,4
Chrysler	65.803	▼ -30,0	781.319	▼ -39,0
Nissan	60.115	▲ 5,6	640.411	▼ -24,0
Hyundai	31.005	▲ 48,9	373.222	▲ 4,1
Volkswagen	23.508	▲ 4,2	245.080	▼ -8,4
Kia	22.490	▲ 45,2	261.060	▲ 7,1
BMW	20.619	▼ -19,1	199.838	▼ -23,7
Daimler AG	18.854	▲ 9,4	166.688	▼ -21,6
Subaru	18.169	▲ 41,0	176.590	▲ 13,0
Mazda	15.068	▼ -8,40	175.257	▼ -24,4
Audi	7.358	▼ -1,1	66.876	▼ -8,7
Mitsubishi	3.867	▼ -48,3	46.706	▼ -46,7
Jaguar, Land Rover	3.042	▲ 5,1	30.101	▼ -21,1
Suzuki	1.745	▼ -49,9	35.270	▼ -54,8
Porsche	1.642	▲ 15,0	15.952	▼ -29,0
Ferrari	113	▲ 4,6	1.131	▼ -15,7
Maserati	111	▼ -29,3	1.060	▼ -49,2
Total	838.052	▶ 0,0	8.652.689	▼ -25,4

Fuente: los fabricantes y Autodata Corp.

infografia@neg-ocio.com



Modelo i30, de Hyundai. A.N.

Bergé traspasa Hyundai a su matriz

Distribución

La automovilística coreana gestionará la distribución de sus vehículos en España, tras su paso por Bergé

El grupo de distribución de automóviles español Bergé Automoción anunció ayer el traspaso de la actividad de comercialización de la marca en España a su matriz, Hyundai Motor Corp., tal y como adelantó NEGOCIO el pasado 17 de julio.

Hyundai España Distribución de Automóviles cederá los procesos de distribución y comercialización de los automóviles de la firma coreana tras adquirir en 1992, y gestionar desde entonces, sus derechos para representarla en nuestro país.

La marca supone el principal núcleo de ventas para el área de automóviles de Bergé en España, aunque sus ventas han cedido desde 2008 como consecuencia de la crisis comercial y del cambio de normativa fiscal del Impuesto de Matriculación hacia criterios medioambientales, que ha penalizado sus entregas de todoterrenos.

Control europeo

El acuerdo entre Bergé e Hyundai tenía carácter indefinido, pero la importadora española tenía interés en ceder parte de su participación en la distribuidora española desde 2004, cuando pactó un acuerdo de intenciones con la matriz coreana para que ésta se hiciera con el 10% de la filial nacional, ampliable a un 24% adicional ejecutable antes de 2008, que no se concretó.

Hyundai Motor Company inició en 2006 una política de absorción de sus principales distribuidores europeos, tras considerar que sus volúmenes de ventas, con la excepción precisamente de España, eran bajos.

Además de Hyundai, Bergé Automoción, que dispone de una amplia presencia en Latinoamérica, comercializa en España las marcas Subaru, SsangYong, Isuzu y Tata. ♦ J.A.

El inaceptable desplante de General Motors

ANÁLISIS

JUAN ARÚS

General Motors (GM), que sobrevive y mantiene su emblema gracias a una decisión política y a las decenas de millones de dólares públicos que, para asegurar su continuidad, están pagando de su bolsillo los ciudadanos norteamericanos —los canadienses también—, no puede, ni tiene derecho, a reclamar el control de Opel. El Gobierno alemán, que tiene un papelón ante la jugada

planteada el martes por el Consejo de Dirección de GM, rescató a Opel de la suspensión de pagos y la escindió de su casa matriz para poder sanearla. Opel no existiría ahora, si Alemania no le hubiera concedido un crédito de 1.500 millones de euros para afrontar sus gastos corrientes. Su matriz, GM, inmersa a primeros de año en los preparativos de la protección judicial, no tenía con qué sostenerla, con una deuda neta superior a 50.000 millones de euros. Bajo ese escenario se eligió a un comprador para Opel —el fabricante de componentes Magna—, que pudo o no gustar a GM. Fuese quien fuera, la decisión se le escapaba al gigante de Detroit. Los propios empleados

alemanes de Opel —el 50% de su plantilla— clamaban ayer contra la decisión de una compañía que, sin ningún reparo, ha recibido millones de euros públicos en condiciones más que ventajosas, pero que ahora objeta la pérdida de una de sus joyas porque entiende que la crisis del automóvil ha tocado fondo, cree que sus ventas se recuperarán y que, por tanto, podrá mantener Opel. Es decir: Magna, que se supone tenía que controlar el 55% de Opel, ha negociado durante meses durísimas reducciones de empleo —10.000 puestos y 265 millones de euros en ahorros de costes— con las fábricas de la marca en Alemania, Gran Bretaña, Polonia, Bélgica y España. ¿Ha echado GM a

Magna a los leones, para aparecer ahora como salvador de su filial y ofrecer, digamos, menos recortes una vez que el trabajo sucio ya se ha hecho? No debe juzgarse si GM tiene perspectivas, ahora, de generar liquidez, o halagüeñas provisiones comerciales, sino señalar, con claridad, que el grupo aceptó vender Opel a cambio de sobrevivir. Lo sorprendente del anuncio, no obstante, atañe más a la esfera política. El Consejo de Administración de General Motors está compuesto por un equipo gestor en el que las decisiones vinculantes dependen de la Administración de EEUU. Fritz Henderson, el consejero delegado de GM, no puede efectuar un anuncio de tal calibre sin el

conocimiento, y mucho menos la aquiescencia, de los gestores de Obama que supervisan cerca del 70% de los títulos de la nueva GM. Salvo Alemania, no muchos países han puesto el grito en el cielo. Las respuestas han sido, como máximo, tibias. El ministro de Industria, Miguel Sebastián, ha mostrado su sorpresa por el movimiento de la automotriz, después de negociar durante semanas la supervivencia de la factoría de Opel en Figueruelas. ¿Puede dar un paso así una compañía intervenida sin que nadie lo sepa, máxime los líderes políticos del globo? Difícil de creer. Tanto como que no se produzcan nuevas noticias, veremos en qué dirección, sobre el 'culebrón Opel'. ♦

La filial francesa de Realia se dispara en bolsa tras el 'split'

Inmobiliaria ♦ Los ingresos de SIIC de Paris, en línea con 2008

R. POZO
rpozo@neg-ocio.com

El desdoblamiento de acciones que llevó a cabo SIIC de Paris, filial francesa de Realia, ha tenido consecuencias inmediatas. La compañía cerró ayer la sesión en la Bolsa de París con una subida del 12%, apoyada además en un volumen de contratación mucho más elevado que de costumbre (más de 10 veces por encima de la media).

La compañía pretendía incrementar su liquidez en el mercado y todo apunta a que ha dado con la tecla. Por otro lado, Realia, que después de la ampliación de capital de SIIC de Paris, cuenta con algo más de un 84% del capital de la inmobiliaria, necesita situar su participación por debajo del 60% para que su filial pueda seguir disfrutando del beneficioso régimen fiscal que en Francia se aplica a las patrimonialistas cotizadas en bolsa. El split podría facilitar que Realia fuera soltando lastre, aunque fuera de forma progresiva en el mercado de valores.

Los títulos de SIIC de Paris llegaron a subir más de un 14% a lo largo de la sesión, aunque en la recta final moderaron sus avances para terminar en 18,22 euros. La negativa evolución de los mercados en los comienzos del presente ejercicio había situado la acción de SIIC de Paris en el entorno de los 15 euros, aplicando ya la corrección del precio por la aplicación del split.

Además, la filial francesa de Realia, inmobiliaria participada por FCC y Caja Madrid, presentó las cifras de ventas correspon-



Ignacio Bayón, presidente de Realia. MIGUEL MOLINARES

LA CIFRA

16,4

millones de euros

■ Es la cifra de ingresos que ha registrado SIIC de Paris en el tercer trimestre del presente ejercicio. La compañía, filial de Realia, está especializada en el área de patrimonio y cuenta con destacados activos en zonas premium de la capital francesa.

dientes al tercer trimestre, que se situaron en 16,47 millones de euros, apenas un 1,7% por debajo de las consignadas en el mismo periodo del año anterior. No obstante, los ingresos de la compañía en el tercer trimestre están en línea con los resultados del trimestre anterior, una tendencia que se repite en el acumulado del ejercicio, ya que los ingresos en el periodo enero-septiembre son un 1,1% superiores a los registrados el pasado año.

Opciones de venta

SIIC de Paris tiene pendiente la ejecución de una serie de opciones de venta que espera hacer efectiva de aquí a que finalice 2009. En concreto, se trata de hasta 10 aparcamientos de uno de los activos que está en la cartera de SIIC de Paris, además de determinadas superficies en otros inmuebles.

La compañía está llevando a cabo desinversiones de activos que no se consideran estratégicos, entre los que se encuentran algunos como los aparcamientos y también los hoteles, para centrarse prácticamente en exclusividad en las rentas por alquiler de oficinas.

No obstante, el endeudamiento de SIIC de Paris es moderado por lo que estas operaciones encaminadas a reducir la cifra de deuda no son urgentes.

Mientras, las acciones de Realia cerraron la sesión bursátil de ayer con una subida del 1,39% hasta 1,82 euros. Desde que se inició el año, la inmobiliaria que preside Ignacio Bayón acumula una revalorización global del 17,7%. ♦



Detalle del edificio Albareda, vendido por Reyal Urbis. AN

Reyal Urbis vende un edificio en Sevilla

Patrimonio

La operación, por valor de 9,6 millones de euros, se enmarca en el proceso de refinanciación

AGENCIAS
empresas@neg-ocio.com

Reyal Urbis ha vendido el edificio de oficinas Albareda, ubicado en Sevilla, por 9,6 millones de euros a un inversor nacional, según informó la inmobiliaria en un comunicado.

La operación, que supuso una rentabilidad del 6,5% para la compañía, forma parte del proceso de venta de activos con los que la inmobiliaria que preside Rafael Santamaría espera ingresar 300 millones de euros para evitar tener que solicitar el concurso de acreedores, tal y como informaron fuentes conocedoras del proceso a Efe-Dow Jones.

Entre las desinversiones previstas, se encontrarían su cadena hotelera Rafael Hoteles, el emblemático centro comercial madrileño ABC Serrano y varios edificios de oficinas. De hecho, Rafael Hoteles ha procedido a una reordenación interna de forma que ha pasado a con-

tar con un único administrador, en la persona del presidente de la compañía, Rafael Santamaría, algo que podría simplificar una hipotética venta.

Negociación con la banca

Reyal Urbis ha propuesto a la banca con la que está negociando la refinanciación de sus préstamos el aplazamiento del pago del principal y de los intereses de la deuda hasta el 31 de diciembre de 2012.

En este proceso, pidió un crédito puente que se amortizaría mediante los ingresos que generara la venta de sus activos, ingresos que también servirían para la amortización parcial de un crédito sindicado que tiene concedido.

Según la nota de Reyal Urbis, el edificio Albareda es un inmueble histórico totalmente rehabilitado en 2008, situado en el centro comercial y zona monumental de Sevilla, junto al Ayuntamiento de la capital.

El inmueble cuenta con una superficie de 3.039 metros cuadrados sobre rasante y está ocupado en su totalidad por la Consejería de Hacienda de la Junta de Andalucía desde 1992. ♦

EN BREVE

AENA FCC y Emte instalarán un sistema de aterrizaje

■ El consorcio integrado por FCC y Emte se ha adjudicado la instalación del sistema de aterrizaje instrumental (ILS) en categoría I y la adecuación de cabecezas en el aeropuerto de Logroño por un importe de 6,36 millones de euros, informó Aena. Esta actuación responde a la necesidad de ampliar la pista de vuelo de los 2.000 metros actuales hasta 2.200 metros e instalar un sistema de iluminación de aproximación y del Sistema de Aterrizaje

Instrumental (ILS) en categoría I en la cabecera 29. El proyecto incluye, entre otras, actuaciones como un nuevo balizamiento de borde de pista y la construcción de canalizaciones asociadas. También contempla la instalación de un sistema de iluminación de aproximación en categoría I que se extenderá 900 metros más allá del nuevo umbral 29 y construcción de canalizaciones asociadas para el ILS. El ILS es una ayuda a la navegación aérea en la fase de aproximación al aeropuerto, un sofisticado sistema para realizar operaciones de aterrizaje de precisión. El piloto conoce la posición de la aeronave y su elevación, entre otros parámetros. ♦ AGENCIAS

Contrato CAF suministra 30 tranvías de Belgrado por 70 millones

■ CAF firmó un contrato para el suministro en los tres próximos años de 30 tranvías a la ciudad serbia de Belgrado, por un importe de 70 millones de euros. Según CAF, se trata de tranvías 100% piso bajo de vía métrica y compuestos cada uno por cinco coches con dos 'bogies' motores y un 'bogie' remolque, con una longitud total por unidad de 33 metros y un ancho de 2,3 metros con capacidad máxima de transporte de 242 pasajeros. La unidad es unidireccional con una sola cabina de conducción. La más moderna tecnología en ayudas a la circulación y la información al pasajero. ♦ AGENCIAS

Tabaqueras Japan Tobacco se suma a la moda con Camel para liar

■ Japan Tobacco International ha anunciado el lanzamiento de su marca Camel en picadura de liar a un precio de 2,60 euros, ante el auge de este tipo de tabaco en el actual contexto de crisis. En España, Camel es la quinta marca del mercado de cigarrillos rubios americanos, con una cuota de mercado del 6% a finales de septiembre, consolidando desde el inicio del año su posición frente a sus competidores directos, según la firma. Este lanzamiento se produce después de los de Altadis (For U! y Orígenes, en octubre) y Philip Morris (Chesterfield Roll Your Own, antes del verano). ♦ AGENCIAS

Hochtief gana un contrato en Mongolia

Infraestructuras

La compañía participada por ACS construirá una línea férrea por un importe de 207 millones de euros

Hochtief, grupo alemán controlado por ACS, se ha hecho con la construcción de una línea ferroviaria a través del desierto de Gobi, en Mongolia, destinada al transporte de carbón, por un importe de 207 millones de euros, informó el grupo.

El proyecto supone la construcción de esta línea de 225 kilómetros de longitud, además de su posterior mantenimiento durante un periodo de cuatro

años por parte de la compañía a través de su filial Leighton.

El contrato coincide con la adjudicación a Hochtief de la ampliación de un contrato de explotación de una mina de carbón, también en Mongolia, hasta 2015, lo que supondrá un volumen de negocio adicional de 119 millones de euros.

Estos contratos en el país asiático, que suman un importe total de 326 millones de euros, se suman a los que Hochtief acaba también de conseguir en Europa. En Austria, la compañía se ha adjudicado las obras de ampliación de la estación de tren de Salzburgo por 50 millones de euros. ♦ AGENCIAS

El 59% de los jóvenes quieren ser empresarios

Sondeo

La Fundación Bertelsmann constata que la mitad de los encuestados ha pensado crear su negocio

REDACCIÓN
empresas@negocio.com

La Fundación Bertelsmann presentó ayer los resultados del sondeo de opinión *Perfil de los jóvenes españoles y su relación con la cultura emprendedora*. La entrevista telefónica ha sido la técnica utilizada para llevar a cabo el estudio, en concreto, un total de 1000 encuestas entre un universo de jóvenes de 18 a 30 años residentes en el ámbito nacional.

En el estudio realizado por la fundación alemana se destaca el elevado número de jóvenes que ha pensado alguna vez en crear su propia empresa, cerca del 60%, con el objetivo de poner en práctica una idea empresarial como fórmula de realización personal. Además, se constata que un 6% de los jóvenes encuestados ya ha creado su propio negocio, habiendo superado el obstáculo de la falta de dinero, considerado como el mayor impedimento que se debe afrontar para llevar a cabo esta iniciativa.

En el ámbito social se pone de relieve la existencia de un gran interés por parte de los jóvenes españoles en participar en iniciativas benéficas, o bien en entidades ecologistas y de defensa de la naturaleza, con un 72% en ambos casos.

En relación a la participación en iniciativas políticas o cívicas, un 65% ha votado en las últimas elecciones celebradas, un 45% ha firmado a favor de alguna

causa en el último año, un 29% ha participado en alguna manifestación autorizada, y un 27% ha colaborado con alguna organización social. Pese a estos datos positivos, y según la encuesta, la juventud española echa en falta un mayor apoyo por parte de las Administraciones Públicas y la promoción de la cultura emprendedora en el sistema educativo, así como la existencia de más canales de formación que fomenten la actitud emprendedora. De esta manera, según el estudio de la Fundación, se reforzaría la participación juvenil en la sociedad y se reduciría el fracaso social.

El trabajo ideal

Contrariamente a la creencia general, en el ámbito laboral, el sondeo recoge que los jóvenes españoles consideran de forma muy remarcable como su trabajo ideal aquel que se adecúe a sus intereses personales y/o a su calificación profesional, así como un negocio propio donde ser su propio jefe, mientras que se destaca en menor medida la opción de ser funcionario de administraciones públicas, siendo éste un dato significativo si se tiene en cuenta el periodo de crisis económica en el que se ha desarrollado la encuesta.

En cuanto a las principales preocupaciones de la juventud española, el estudio refleja que el paro con un 62% es el asunto que más les afecta, seguido de la vivienda con un 30% y de las drogas con un 27%. En un porcentaje menor, mencionan la educación, la crisis económica y el alcoholismo o el botellón con un 20%, 18% y 13% respectivamente, como asuntos que pueden considerar un problema.

Por su parte, Liz Mohn, la presidenta de la Fundación Bertelsmann, opina que cabría destacar el desfase existente entre el potencial de los jóvenes españoles para implicarse en actividades sociales y emprender y su acción efectiva. Asimismo, según Mohn, se echa en falta una mayor confianza de los jóvenes en las organizaciones políticas institucionales, que deberían hacer un mayor esfuerzo por aproximarse a las necesidades y aspiraciones de éstos, facilitando una comunicación más fluida entre la juventud y el conjunto de la sociedad.

La presidenta de la Fundación Bertelsmann, también destaca entre los resultados de la encuesta el "prestigio del que gozan las organizaciones del Tercer Sector" en España, lo que aconsejaría acentuar su papel para reforzar la integración social de los jóvenes. ♦



Fernando Restoy. EFE

La CNMV pide que se contabilice el deterioro de los activos inmobiliarios

Mercado de valores

El vicepresidente de la Comisión Nacional del Mercado de Valores (CNMV), Fernando Restoy, pidió ayer a las empresas inmobiliarias, auditores y sociedades de valoración, que contabilicen el deterioro de los

activos inmobiliarios provocado por la crisis económica. "Teniendo en cuenta las condiciones del mercado inmobiliario, se considera prioritario que las empresas inmobiliarias, sus auditores y las sociedades de valoración lleven a cabo estimaciones rigurosas del deterioro de

sus activos", afirmó Restoy en el IV Congreso de Atasa.

El vicepresidente de la CNMV pidió a los agentes del sector que calculen "adecuadamente" los valores netos de realización o sus valores en uso, dependiendo de si se trata de existencias o inversiones inmobiliarias. ♦



TECNICAS REUNIDAS



Contrata una cartera récord de 5.500 millones de €

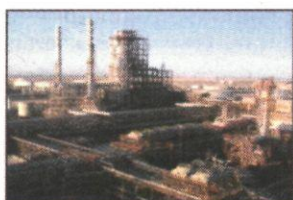

Arabia Saudita



Turquia

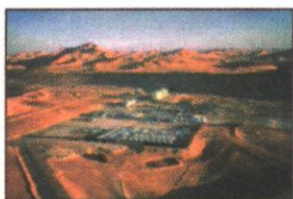

Argelia

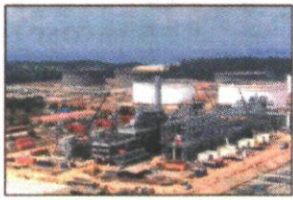

Vietnam

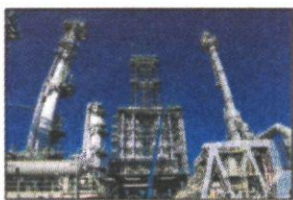

Chile

que nos ...

Generará 20.000 puestos de trabajo en 2010 y 2011

y ...

Venderá 4.500 millones de € de tecnología y equipos en el exterior

Aquí, 5.000 profesionales investigando, proyectando y exportando

Más de 1.000 plantas diseñadas y construidas en 50 países



Liz Mohn. AN

latira

por nico



Dos sindicatos desafían a la nueva dirección de Iberia

Aerolíneas ♦ UGT califica los paros de "error estratégico grave"

J. P. R.
jpramirez@neg-ocio.com

Antonio Vázquez se enfrenta estos días a su primera rebelión interna desde que cogiera los mandos de Iberia el pasado mes de julio. Los sindicatos de tripulantes de cabina de pasajeros han anunciado dos nuevos paros el 10 y el 11 de noviembre; será la segunda huelga en apenas tres semanas.

Los directivos de la compañía aérea cuentan hoy con una oportunidad para apaciguar a los dos sindicatos convocantes. Está previsto que se reúnan hoy con miembros de Sitcpla y CTA para alcanzar una solución.

La UGT se ha desmarcado de los paros. El responsable de Acción sindical de Vuelo del sector aéreo del sindicato, Manuel Atienza, manifestó ayer a NEGOCIO que "la huelga es un error estratégico grave, porque

se ha planteado como un desafío para la dirección".

Atienza señaló que UGT participó a principios de octubre en la convocatoria de los paros, pero que decidieron desvincularse cuando la compañía anunció el Plan 2012. "El terreno de juego ha cambiado. No se puede negociar un plan estratégico que ya está aprobado por la compañía como pretenden". Este periódico se puso en contacto con Sitcpla sin recibir una respuesta al cierre de esta edición.

Menos cancelaciones

Ya los pasados 26 y 27 de octubre, CTA y Sitcpla presentaron la primera huelga. La aerolínea española se vio obligada entonces a cancelar alrededor de 430 vuelos, de alrededor de 2000 desplazamientos que estaban previstos para esos días. Fuentes de la compañía aérea han manifes-

EL APUNTE

La crisis se ceba con el sector aéreo

■ Iberia insiste en que una huelga en la actual situación no está justificada. A causa de la crisis multitud de compañías aéreas han cerrado. Como consecuencia se han perdido 35.000 empleos directos en Europa. ♦

tado a NEGOCIO que la suspensión de vuelos no será tan amplia esta vez.

Iberia manifestó ayer en un comunicado su malestar por la convocatoria de nuevos paros, cuando están abiertas aún las negociaciones. Los responsables de la aerolínea ya hicieron saber a los sindicatos durante

los paros de octubre que están dispuestos a subir el salario a los tripulantes de cabina un 4% para 2009, a pesar de que este colectivo cuenta con los sueldos más altos de todo el sector. Atienza destacó que este incremento salarial está garantizado ya y es justo, una vez que han cambiado las circunstancias dentro de la compañía por el cambio del plan estratégico.

La compañía ha acusado directamente a los responsables sindicales de haber tomado una "medida desproporcionada" sin conocer directamente el Plan 2012 que aprobó la compañía a finales del pasado mes de octubre, en el que se contemplan la congelación de los sueldos de todos los trabajadores de la compañía, la prejubilación de los tripulantes de edad superior a 55 años y un expediente de regulación de empleo (ERE). ♦

España es el segundo país de la UE con más retrasos en genéricos

Farmacia

La EGA insiste en la creación de un tribunal de patentes para evitar que se multipliquen los litigios

REDACCIÓN
empresas@neg-ocio.com

Solo superada por Grecia, España es el segundo país de la Unión Europea donde el proceso de aprobación de un medicamento genérico es más prolongado. En concreto, una vez que ha expirado la patente de un medicamento, la versión genérica tarda alrededor de 14 meses en salir a la venta, el doble de lo que suele tardar de media este procedimiento en el continente europeo.

La Asociación Española de Especialidades Genéricas (Aseg) insistió ayer en esta circunstancia, después de que la Comisión Europea anunciara prácticas anticompetitivas en el mercado farmacéutico el pasado julio.

El informe de Bruselas reflejó que la aprobación de nuevos genéricos suele tardar en Europa alrededor de siete meses y cuatro en el caso de medicamentos *blockbusters*.

Las causas de estos retrasos, que han costado a los ciudadanos europeos alrededor de 3.000 millones, son las prácticas anticompetitivas promovidas por las compañías de patentes, entre ellas, la litigación. La responsable de Relaciones Institucionales de la Agencia Europea de Medicamentos Genéricos (EGA, en sus siglas en inglés), Lidia Mallo, recordó que de todos los litigios que se han celebrado en Europa, las compañías de genéricos han ganado un 62%.

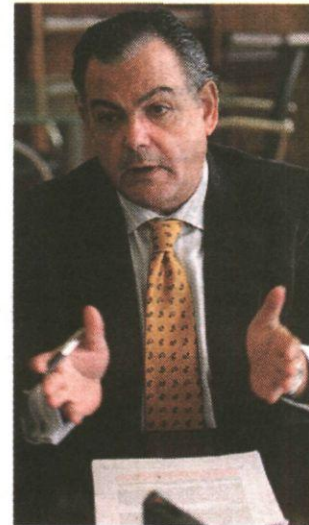

Rodríguez de la Cuerda. EFE

Mallo insistió en que una de las medidas con mayor impacto sería la creación de un tribunal de patentes con jueces especializados y experiencia en este campo, una medida que también ha reclamado en más de una ocasión la patronal de las compañías de patentes.

Mallo insistió en la importancia de acabar con las prácticas anticompetitivas. Hasta 2020, un grupo de medicamentos finalizarán su patente y la entrada del genérico, una vez superada el periodo de exclusividad, podría suponer un ahorro de 90.000 millones.

El director general de Aseg, Ángel Luis Rodríguez de la Cuerda destacó una serie de medidas como la apertura de expedientes a nivel nacional y europeo, evitar la intervención de terceras en la valoración de las solicitudes de patentes. ♦

Cimne: "Los créditos públicos a I+D multiplicarán el déficit"

Innovación

El centro destaca la importancia de la investigación básica, pero cree que no se devolverán los préstamos

J. P. R.
empresas@neg-ocio.com

Recuperar los créditos que ha concedido el Gobierno para la investigación y el desarrollo es una tarea complicada. "El Estado está dando créditos a la universidad o a centros de investigación para I+D, pero va a ser complicado que los devuelvan. Se les aplazará la deuda, pero en el fondo lo que se está haciendo es aplazar el déficit", señala en una entrevista a NEGOCIO Eugenio Oñate, direc-

tor general del Centro Internacional de Métodos Numéricos en Ingeniería (Cimne).

El centro acumula ya una amplia experiencia en investigación. En la actualidad, cuenta con 100 proyectos en marcha y trabaja en los principales mercados mundiales como son Estados Unidos y China.

El problema de España es que no ha encontrado el equilibrio entre la investigación básica y la competitiva como ha logrado Estados Unidos. "La investigación básica requiere un periodo muy largo. Es imposible recuperar el crédito en 10 años. Todos los que investigamos soñamos con emular a Microsoft, pero no siempre este es posible. Todos nos hemos puesto

las pilas, pero es obligatorio pasar por esta primera etapa".

Cimne ha logrado ya alcanzar un equilibrio. En el último año, el centro ha logrado ingresar 8,2 millones de euros, de los que un 95% lo reinvertirá en nuevos proyectos de investigación. En los próximos tres años, confían en ampliar su presupuesto un 5% en cada ejercicio.

Además, ya ha contribuido con la creación de tres empresas: Structuralia, que ha logrado una facturación en el último año de seis millones de euros; Compass, que ingresó 700.000 euros, e Ingenia, que logró 2000 euros.

Oñate destacó que han encontrado una gran oportunidad en Estados Unidos: "Hemos obser-

vado que en Europa se han reducido los proyectos en I+D, por lo que estamos intentando competir en Estados Unidos y Asia. Con el Plan Estímulo de Obama se han inyectado 800.000 millones de dólares. Además, los centros en estos países tienen más capacidad de decisión". Recientemente, ha logrado contratos del Manco Mundial, del Banco Interamericano para el Desarrollo y con la Oficina de Investigación Naval.

El director general de Cimne insistió también que la combinación de *hardware* y *software* con métodos numéricos es el futuro de la investigación: "Por ejemplo, uno de nuestros proyectos es una polea de barco para medir el viento". ♦



Eugenio Oñate. NEGOCIO



Estamos con las Pymes, con el pequeño comercio.
Con su desarrollo financiero, con su progreso. Con todo
lo que tengas que decir. Por eso estamos aquí.



Cajasol
estamos aquí

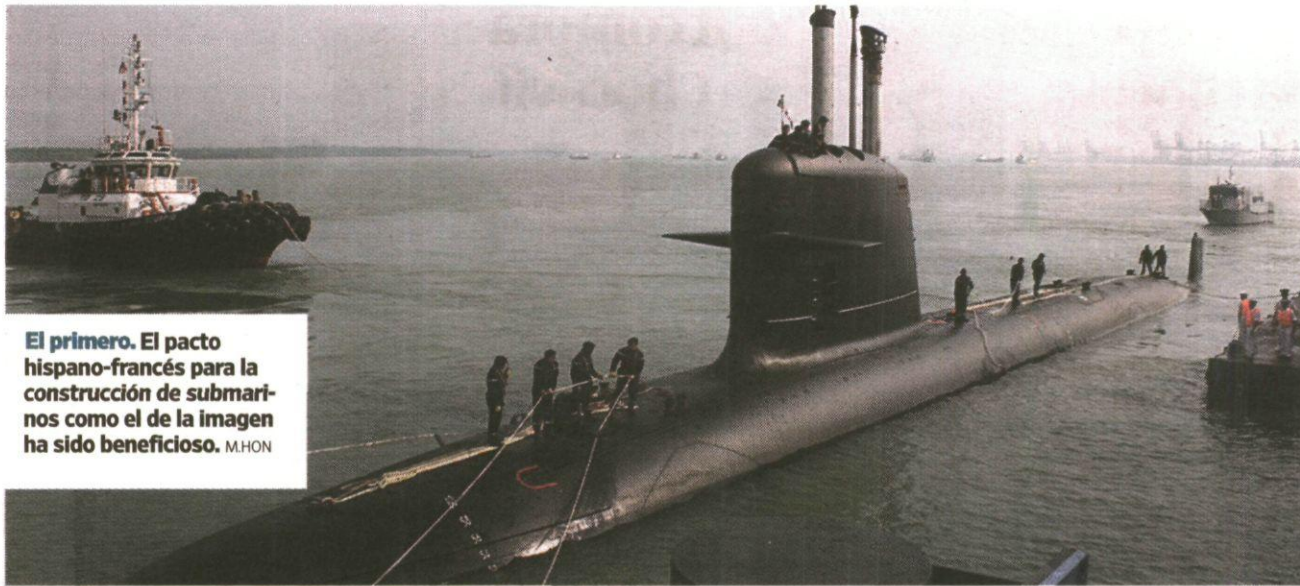

El primero. El pacto hispano-francés para la construcción de submarinos como el de la imagen ha sido beneficioso. M.HON

Navantia entrega el segundo submarino Scorpene malasio

Naval ♦ La alianza de construcción con DCNS está en el aire

REDACCIÓN
empresa@neg-ocio.com

La compañía Navantia celebrará hoy en el Astillero de Cartagena, la ceremonia de entrega del submarino Scorpene *Tun Razak*, segundo de los dos sumergibles convencionales (no nucleares) que el consorcio, formado por la empresa francesa DCNS y Navantia, ha construido para la Real Marina de Malasia, según el contrato firmado en junio de 2002.

Está previsto que la ceremonia sea presidida por el Jefe de la Marina Malasia, Tan Sri Dato' Sri Abdul Aziz Haji Jaafar, el Embajador de Malasia en España, Dato' Naimun Ashakli Mohammad, y por Aurelio Martínez, presidente de Navantia.

El submarino *Tun Razak* fue puesto a flote y bautizado en

una ceremonia que tuvo lugar en el Astillero de Cartagena el pasado 8 de octubre de 2008, acto que fue presidido por SS. MM. los Reyes de Malasia, y es el segundo de los dos submarinos contratados. El primero del acuerdo, llamado *Tunku Abdul Rahman*, se entregó a la Armada del país asiático el pasado 26 de enero en Toulon (Francia).

La denuncia francesa

En estos momentos el acuerdo hispano francés para la construcción de los submarinos de clase Scorpene se encuentra en el aire. En su origen, el programa contemplaba una especie de *joint venture* entre ambos astilleros, tanto en la propiedad intelectual del proyecto como en la carga de trabajo de cada pedido. En el caso del encargo

EL TUN-RAZAK

■ Submarino 'Scorpene'.

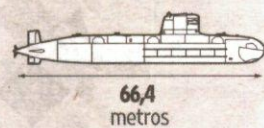

SUS CIFRAS

DESPLAZAMIENTO (SUMERGIDO) VELOCIDAD (EN INMERSIÓN)

1.700 toneladas >20 nudos

AUTONOMÍA DOTACIÓN

50 días 31 personas

Fuente: Navantia.

Negocio

de Malasia, Navantia construyó las popas y DNCS, las proas, siendo el primer sumergible ensamblado y entregado en el astillero francés de Cherburgo, y el segundo en Cartagena.

El problema es que el pasado mes de mayo se supo que la compañía gala había presentado una denuncia ante el Tribunal de Arbitraje de París, en la que acusaba de plagio a Navantia en relación con el submarino Scorpene y su nuevo modelo, el sumergible español S-80.

Aunque ambas compañías ya han rebajado la tensión, actualmente no se sabe si los cuatro sumergibles no nucleares que Francia ha vendido en septiembre a Brasil se harán con participación española, o si ha llegado el punto final de este rentable negocio compartido. ♦

Vértice sufre por la caída de ingresos publicitarios

Audiovisual

El grupo pierde 5,2 millones en los primeros nueve meses, pero mantiene su optimismo para el ejercicio

Vértice 360, empresa de servicios audiovisuales, perdió en los nueve primeros meses del año 5,2 millones de euros, frente a la pérdida de 1,3 millones del mismo periodo de 2008, informó ayer la empresa a la Comisión Nacional del Mercado de Valores (CNMV).

La firma achaca a la "drástica reducción publicitaria" y al menor consumo estas cifras, aunque insiste en que las perspec-

tivas son optimistas. El Ebitda hasta septiembre fue de 13,6 millones de euros, un 39,7% inferior al registrado en 2008. Los ingresos de explotación de Vértice 360 en el periodo de referencia cayeron el 10,6% respecto al ejercicio precedente, con un total de 84 millones de euros, frente a los 94,7 millones de enero-setiembre de 2008.

De esta cifra casi la mitad a servicios audiovisuales, que registran una mejora del 40%, mientras que los de cine con 23 millones de euros se sitúan en segundo lugar, con un crecimiento del 29,5%. La firma señala que las inversiones alcanzaron 12,3 millones de euros. ♦ EFE

EN BREVE

Internet

Google apuesta por la privacidad para el usuario en la red

■ Vinton Cerf, considerado uno de los padres de Internet y vicepresidente de Google, señaló ayer que la pérdida de privacidad de determinada información personal en Internet puede dañar otros derechos críticos como la libertad de expresión o asociación. Durante su intervención, por videoconferencia, en la XXXI Conferencia Internacional de Autoridades de Protección de Datos y Privacidad, Cerf apuntó que en determinadas situaciones y regímenes políticos derechos como la libertad de expresión o de asociación pueden verse aún más limitados si se desvelan identidades. Uno de los problemas de la protección de datos en Internet, añadió, es la interferencia de datos que provienen de fuentes que no los controlan y que dejan así expuesta la privacidad de los usuarios. El vicepresidente de Google dijo que para el gigante informático la protección de la privacidad es "algo crítico". ♦ AGENCIAS

cas junto al consejero delegado de EADS, Louis Gallois, no entró en el contenido del Plan, aunque en rueda de prensa comentó que "está destinado a adaptar un sector tan importante como es el aeronáutico al futuro". Con respecto a la visita a la fábrica de Airbus y las relaciones con EADS que pasaron por momentos tensos ante la desaparición de la división militar con base en España y la creación de Airbus Military y su incorporación al paraguas general de Airbus, indicó que "son inmejorables". Sebastián destacó que el 27 de julio se firmó un acuerdo para avanzar más firmemente unidos. ♦ EFE

Informática

La ex presidenta de HP da el salto al ruedo político

■ La ex presidenta ejecutiva de Hewlett Packard, Carly Fiorina, anunció ayer que será candidata a un escaño en el Senado por el estado de California, poniendo fin a varios meses de rumores. "Nuestros problemas más apremiantes hoy en día son pocos empleos para los estadounidenses y demasiado gasto en Washington", explicó Fiorina al adelantar el anuncio de su candidatura en un artículo de opinión publicado en el diario *Orange County Register* de California. En aras de la transparencia fiscal, Fiorina propuso que todo presupuesto o proyecto de ley gubernamental sea publicado en internet para que los ciudadanos puedan revisarlos. En el artículo, Fiorina destacó su trayectoria empresarial a la hora de resolver problemas, y reconoció el "error" de no haber tenido hasta ahora participación en el proceso electoral. ♦ EFE

Intel, acusada de competencia desleal por la Fiscalía del estado de Nueva York

'Software'

La compañía controla cerca del 90% del mercado mundial de los procesadores compatibles de clase x86

El fiscal general del estado de Nueva York, Andrew Cuomo, presentó ayer una demanda contra Intel en la que acusa al mayor fabricante de microprocesadores del mundo de haber practicado competencia desleal. "En lugar de competir limpiamente, Intel recurrió al cohecho y a la coerción para mantener su total dominio del mercado. No sólo restringió la presencia de potenciales com-

petidores, sino que perjudicó al consumidor medio, al que privó de mejores productos y precios más bajos", dijo Cuomo al informar de su decisión mediante un comunicado de prensa.

La oficina del fiscal investigaba a Intel desde enero de 2008, cuando le pidió numerosa documentación para aclarar si estaba llevando a cabo prácticas monopolísticas con presuntas coerciones a sus clientes para que no usaran productos de Advanced Micro Devices (AMD), su principal competidor.

El fiscal también ha deducido que Intel podría haber abusado de su poder para eliminar posibles amenazas competi-

vas o perjudicar la libre competencia, lo que supondría una violación de la legislación estatal y federal al respecto.

La Fiscalía neoyorquina explicó también que Intel "ha amenazado y de hecho castigado a los fabricantes de ordenadores que opinaba trabajaban próximos a sus competidores".

Los procesadores x86 fabricados por Intel se utilizan en la mayoría de ordenadores y representan ventas anuales superiores a 30.000 millones de dólares. Se calcula que Intel controla alrededor del 90% de ese mercado en cuanto a ingresos y el 80% en cuanto a volumen de ventas, explicó la Fiscalía. ♦ EFE

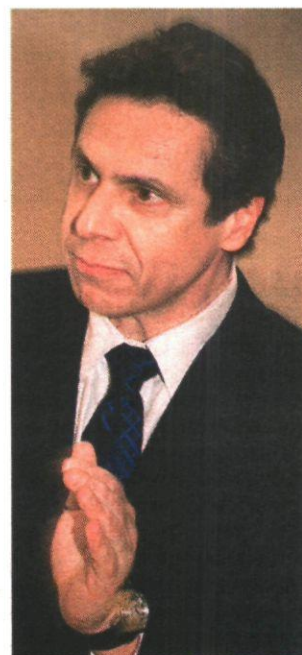

Andrew Cuomo. FLICKR

Aeronáutica

Sebastián anuncia un plan estratégico para la aviación

■ El ministro de Industria, Turismo y Comercio, Miguel Sebastián, anunció ayer que el próximo viernes va a llevar al Consejo de Ministros un nuevo Plan Estratégico del Sector Aeronáutico (PESA) con vigencia para los años 2010-2014. Sebastián, que visitó ayer la fábrica que tiene Airbus en la localidad toledana de Illes-



Herbert Hainer, CEO de Adidas, confía en el Mundial. A.N.

Adidas reduce su beneficio un 61% hasta septiembre

Distribución

La compañía espera batir un récord de ventas en 2010 con ocasión de la Copa del Mundo

REDACCIÓN / AGENCIAS
redaccion@neg-ocio.com

El consejero delegado de Adidas, Herbert Hainer, sabía perfectamente la semana pasada que los resultados de la firma hasta septiembre no eran buenos. De ahí que pusiera el foco en 2010, cuando Adidas prevé obtener un récord de ventas en su división de fútbol, gracias a la Copa del Mundo que se celebrará en Sudáfrica.

Ayer, el segundo mayor fabricante mundial de material deportivo publicó que obtuvo un beneficio neto de 226 millones de euros en los nueve primeros meses del año, lo que supone un retroceso del 61,5% en relación con el mismo periodo de 2008. A juzgar por la subida del 3,77% que experimentaron las acciones de la compañía alemana, Hainer logró parar el golpe.

Según la compañía, la caída del beneficio se produjo por la reducción de las ventas. La cifra de negocio alcanzó los 7.923 millones de euros, un 3,7% menos, lastrada por el retroceso de las ventas en Europa (-8,8%) y Norteamérica (-2,6%), mientras que en Latinoamérica crecieron un 10,2% y en Asia un 1%.

Entre las principales marcas del fabricante alemán, Adidas facturó un 3,8% menos, mientras que los ingresos de Reebok, adquirida en 2005 por más de 3.000 millones, retrocedieron un 5,7%, y TaylorMade-Adidas Golf facturó un 3,2% más.

En el tercer trimestre del año, Adidas obtuvo un beneficio neto de 213 millones de euros, un 29,5% menos, mientras que las ventas bajaron un 6,3%, hasta 2.888 millones de euros.

De cara al cierre del ejercicio, la multinacional alemana espera una caída de las ventas de hasta un 5% a causa de los bajos

niveles de confianza de los consumidores y el aumento del desempleo en alguno de sus principales mercados.

En cuanto al beneficio, Adidas también prevé un descenso aunque confía que el menor incremento de los costes y el impulso de las ventas por la proximidad de la Copa del Mundo contribuirán a mejorar la rentabilidad del grupo respecto a la primera mitad del año.

En este sentido, las tres bandas de Adidas estarán en los uniformes de hasta 12 equipos participantes en el Mundial de Sudáfrica. En la Copa del Mundo que se celebró en 2006 en Alemania, Adidas sólo fabricó ocho uniformes.

Es lógico que Hainer esté pensando en 2010, ya que este año no se han celebrado grandes acontecimientos deportivos; está marcado por una importante restricción del consumo y Reebok, comprada en 2006 para reforzar la posición del grupo en EEUU y ganar cuota de mercado frente al líder mundial de prendas y material deportivo, Nike, no ha terminado de arrimar el hombro.

En cambio, 2008 fue de récord, con un aumento del 16% de su beneficio neto, hasta 644 millones, y las tres bandas de su marca saliendo por televisión a cada paso, con ocasión de la Eurocopa de Fútbol y de los Juegos Olímpicos de Pekín. ♦

LA CIFRA

5,7%

menos de facturación

Reebok no termina de arrimar el hombro. Fue comprada para ganar cuota frente a Nike, pero en los últimos resultados ha sido la marca con peor actuación del grupo.

El grupo Barry Callebaut compra la chocolatero española Chocovit

Alimentación

Barry Callebaut, el mayor fabricante mundial de cacao y productos de chocolate, ha firmado un acuerdo con el Grupo Nederland para adquirir la fábrica de chocolates española Chocovit, dedicada al chocolate y produc-

tos especializados para clientes industriales, apenas dos meses después de la ruptura de su acuerdo con Natra.

La adquisición resalta la intención estratégica de Barry Callebaut de continuar con la expansión de su negocio básico con clientes industriales y artesana-

les, así como de su presencia geográfica. La transacción debe ser aprobada por las autoridades de la competencia y se espera que quede cerrada para finales de año. Las dos partes han acordado no revelar ningún detalle financiero de la operación. Según Juergen B. Steinemann,

consejero delegado de Barry Callebaut, la adquisición de Chocovit "Chocovit reforzará nuestra posición en España; es un complemento perfecto a nuestra oferta actual, y lo usaremos especialmente como plataforma para ampliar nuestro negocio gourmet".

Chocovit está presente en el mercado español con las marcas Chocovit y Novacrem, que suponen un gran complemento a la cartera de marcas de Barry Callebaut. ♦ REDACCIÓN

Inventemos el futuro

REPSOL

Equipo Repsol

PERSEGUIMOS LA GLORIA PARA COMPARTIRLA CONTIGO

Comparte la emoción del Mundial de MotoGP en repsol.com

DESAYUNO DE NEGOCIO
& EXECUTIVE FÓRUM ESPAÑA



Antonio Basagoiti

Presidente del Partido Popular del País Vasco



- 1. Antonio Basagoiti se reveló como un político conciso y directo.
- 2. Uno de los editores de NEGOCIO, José María Sayago (tercero por la izquierda), siguió con atención el discurso.
- 3. Manuel López Torrents, director de NEGOCIO, Antonio Basagoiti, Rafael Cámara, socio de Deloitte y presidente del Ijce y César Chiva, director general de Executive Fórum España
- 4. Iñaki Oyarzábal y Antonio Basagoiti ojean NEGOCIO.

FOTOS: DANIEL SANTAMARÍA



“El País Vasco debe quitarse la caspa nacionalista”

Balance PSE-PP ♦ Para Antonio Basagoiti sólo el cambio en Educación y Terrorismo ya avala el apoyo que el PP ha dado a Patxi López

E.RUIZ-HIDALGO/M.GARCÍA
redaccion@neg-ocio.com

Antonio Basagoiti, presidente del Partido Popular vasco, ha sido el invitado del segundo desayuno informativo organizado por Executive Fórum España y NEGOCIO. El conferenciante, en una hora escasa, y con un estilo directo, claro y sencillo, acercó ayer a los asistentes la realidad de Euskadi tras el apoyo que su partido ofrece al PSE y por el cual Patxi López es hoy su lendakari.

Defendió lo vasco, siempre que sea democrático y constitucional pues “el País Vasco necesita quitarse la caspa nacionalista después de 30 años de gobiernos del PNV”.

Basagoiti está feliz, de momento. “Las cosas están saliendo bien, razonablemente bien”, matizó para reconocer, inmediatamente: “No es fácil darle la vuelta en poco tiempo a tantas cosas como necesita la sociedad vasca...” De hecho, no dudó en admitir que sólo el cambio en Educación y Terrorismo, avala la actuación del PP de haber apoyado a Patxi López.

Por un lado, el avance educativo, agregó, “nos va a permitir sacar la doctrina nacionalista de las aulas, dejar a un lado la mentira y la manipulación política sectaria...”

Por otro, en el País Vasco hay más calma, tranquilidad y más diálogo político: “Ahora la política está más centrada, ahora el brazo político de

ETA no decide presupuestos, ahora quien quiera pintar algo tiene que optar por el encuentro”, manifestó. Porque, a su juicio, “en el País Vasco cabemos todos y somos necesarios todos. Todos menos ETA. Esta es la gran asignatura pendiente que tenemos”.

El PP y el PSE han sido capaces también de ponerse de acuerdo en el diseño de las cuentas públicas para 2010. “Hemos trabajado durante estos meses con los números en la mano, en la cocina previa” para llegar a un acuerdo sobre el Presupuesto.

Los tres ejes del apoyo

Y la conclusión es clara: “Este no es el Presupuesto que haría el PP para Euskadi, pero hay elementos positivos de nuestra cosecha”, los que resumió el popular en tres ejes: “El primero consolidando el cambio, quitando dineros al entorno de ETA o finiquitando las embajadas. El segundo, en criterios económicos, reduciendo gasto corriente y limitando deuda. Y el tercero, en inversiones concretas en Álava, Vizcaya y Guipúzcoa, o en programas de ayuda a la industria o la innovación”.

Justo lo contrario a lo acordado en Madrid entre el PSOE y el PNV, indicó, puesto que allí ha sido “un cambio de cromos”. El riesgo, prosiguió, es que Zapatero “está rehabilitando políticamente a una formación (por el PNV) que, aunque ha te-

nido que moverse por las cuentas vascas, no ha hecho ninguna auto-crítica en su posición rupturista y condescendiente con Batasuna”.

De aquellos polvos...

Basagoiti censuró el uso doctrinario de lo vasco que ha hecho el nacionalismo durante tantos años. Y puso como ejemplo la desconfianza de sus vecinos hacia la foralidad, asegurando que ésta no la provoca el Concierto, “sino que son consecuencia de la mala aplicación que los gobiernos nacionalistas han hecho de esta competencia, utilizándola como ariete en su estrategia de enfrentamiento con las comunidades vecinas”.

“De aquellos polvos, estos lodos”, indicó. “Pero esos abusos de entonces no caben ahora, porque Euskadi ha hecho una apuesta política por el entendimiento y el acuerdo. Necesitamos puertas abiertas, no queremos portazos. Y que nadie confunda el Concierto Económico con los abusos que de este instrumento legal y constitucional ha hecho el nacionalismo”.

Defender el Concierto

En este sentido, aseguró que defender la libertad y la democracia en Euskadi también es defender el Concierto vasco, porque es tanto como defender la Constitución y el Estatuto. Y el PP del País Vasco no va renunciar a prestigiar el marco



Comprendo a La Rioja, Cantabria y Castilla y León. Han padecido una utilización exagerada del concierto”

Antonio Basagoiti.



2



4



3

LAS PREGUNTAS



Fidelidad a Mariano Rajoy, al pacto con el PSE y cohesión interna

LAS PERLAS

“Estamos a setas y a ganar las elecciones”

Chiste bilbaíno: Van dos por el campo recogiendo setas, uno se encuentra un Rolex, lo coge, lo tira y dice: ¿Estamos a setas o a Rolex?”.

“La cabra puede tirar al monte, pero si tira que sea porque a ella le da la gana”

En relación a una futura alianza entre el PSE y el PNV para gobernar en Euskadi.



“Suen a quién es más nacionalista o más bruto”

En relación a la deriva nacionalista de José Montilla y otros líderes políticos en determinadas comunidades autónomas.

de estabilidad y convivencia por el que tanto hemos luchado”.

A este respecto y ya en el turno de preguntas, reconoció que es normal y razonable el recelo que el blindaje del Concierto ha causado en comunidades autónomas limítrofes (Cantabria, La Rioja y Castilla y León) y culpó al Gobierno vasco anterior de una utilización poco leal del concierto. Estas normas forales son normales, constitucionales y racionales pero “el PNV las ha prostituido”. En este punto quiso dejar claro que su defensa no es una cuestión de este PP, sino que “lo han defendido todos mis antecesores”.

Capacidad fiscal

La economía vasca, en su opinión, necesita un cambio en la utilización de la capacidad fiscal reconocida en la Constitución española, en el Estatuto de Gernika y avalada por las instancias europeas. “Es momento de exigir a las instituciones la plena utilización de nuestra capacidad fiscal”.

En este sentido y sobre la decisión adoptada por las diputaciones y respaldada por el Gobierno vasco de eliminar las sociedades de inversión mobiliaria de capital variable (Sicav) apuntó que su juicio es un debate “muy populista y demagógico”, pero confesó que él es partidario de que sigan tributando en el País Vasco antes de que lo hagan en otros territorios. ♦

Basagoiti puso de relevancia la doble moral del PNV y reclamó responsabilidades por el caso Faisán

■ El líder de los populares en el País Vasco fue claro y conciso desde el principio, tanto que aseguró que no soltaría prenda sobre la crisis interna en su partido, aunque sutilmente fue dando pinceladas de su posición. En cambio, Basagoiti no tuvo pelos en la lengua a la hora de destacar su fidelidad y compromiso con el actual pacto de Gobierno existente entre PSE y PP, aunque es muy consciente de que en política las alianzas no son para siempre. “No puedo condicionar las tácticas que tengan el PNV o el PSE. Pero voy a hacer todo lo que está en mi mano para que el pacto salga bien. Y no me tapo los ojos, sé que tiene riesgos, y sé que en un momento dado pueden cambiar de caballo (en relación al PSE). Y sé que la cabra puede tirar al monte, pero si tira que sea porque a ella le da la gana”, espetó Basagoiti.

■ El presidente del PP vasco desviaba todas las cuestiones acerca de la situación en su partido hacia las tesis oficiales imperantes en Génova. Además, recurrió a un chiste de bilbaínos para exigir a sus compañeros de formación unidad y lealtad a Mariano Rajoy. “Tenemos un presidente que ha

ganado un Congreso de una manera amplísima y unas elecciones a la vuelta de la esquina y sobre todo tenemos una nación, un país que se llama España que tiene graves problemas y por lo tanto nuestro objetivo y nuestra única dedicación es esa. Me estaba acordando un chiste de bilbaínos, de donde yo vengo. Van dos por el campo recogiendo setas, uno se encuentra un Rolex, lo coge, lo tira y le dice al otro: ¿A que estamos? ¿A setas o a Rolex? Pues yo digo lo mismo. Estamos a setas y estamos a ganar las elecciones”, afirmó el líder del PP vasco.

■ Basagoiti mantuvo un discurso siempre beligerante contra las tesis del nacionalismo vasco y respondió contundentemente a la petición del PNV de embarcar infantes de marina en los pesqueros del Indico. “Si el PNV fuese coherente, que es mucho pedir, me imagino que viendo que el ejército sube a los barcos pesqueros, les dejará de dar ataques de pánico ver la bandera española colgada en el Monte Gorbea. Me imagino que si el PNV quiere de verdad proteger a los marineros tiene que dejar de meter lío con lo económico e intentar que hagamos piña en demostrarle a Zapatero y a la ministra de Defensa que el ejército no está para entregar margaritas, ni hacer anuncios, sino para defender a los es-

pañoles”.

■ Tampoco ahorró calificativos a la hora de criticar duramente la polémica suscitada en torno al caso Faisán, que presupone un chivatazo de la policía a un etarra para que evitase su detención. “Mi posición, es que aquí se debe ir al máximo y al máximo es a las mayores consecuencias posibles. Y estoy convencido de que en cualquier país democrático, con más tradición que el nuestro, ya hubieran dimitido bastantes altos cargos”.

■ Basagoiti defendió la función pública de las cajas en este momento de incertidumbre financiera. “Que una parte de sus beneficios se dediquen a una obra social concreta debe de ser más fiscalizada porque se tiende a racanear en algunos asuntos”.

■ El líder del PP vasco también fue preguntado sobre la estrategia nacionalista del presidente de Cataluña, José Montilla, y la desafección existente, (según el *president catalán*) entre Cataluña y España que fue calificada por Basagoiti como “supina irresponsabilidad”. Además, criticó el mensaje de ciertos líderes nacionalistas: “Hay un camino para normalizar las cosas de verdad. Lo otro, pues bueno, suena a ver quién es más nacionalista en su comunidad para que le voten más”. ♦

MERCADOS

RENTA VARIABLE

■ **Jornada de ganancias en los mercados europeos**, con la Bolsa parisina como la más alcista del Viejo Continente, al terminar con un avance del 2,4%, gracias fundamentalmente al buen comportamiento mostrado por Alcatel-Lucent, compañía que encabezó los avances en el índice selectivo galo con un 6%. Le siguieron Technip y Accor, con ganancias

del 5,7%, en ambos casos. En Frankfurt, el Dax sumó un 1,7%, con Infineon como el valor más alcista del selectivo, con un 7%, seguido del Commerzbank, con un 4,4% y Salzgitter, con un 3,8%. En Londres, el FTSE 100 ganó un 1,4%, con Persimmon y Thomas Cook como los valores más alcistas del índice, con fuerte avances del 10,6% y 7,4%, respectivamente.

DAX ▲ +1,70% 5.444,23	CAC 40 ▲ +2,40% 3.670,33	FTSE 100 ▲ +1,40% 5.107,49	Mundo <small>*Datos a media sesión</small>																				
FTSE MIB ▲ +2,00% 22.385,70	PSI 20 ▲ +1,72% 8.420,90	LATIBEX ▲ +2,92% 3.232,70																					
<table border="1"> <thead> <tr> <th>INDICE</th> <th>ULT.</th> <th>VAR (%)</th> </tr> </thead> <tbody> <tr> <td>DJ*</td> <td>▲ 9.896</td> <td>+1,27</td> </tr> <tr> <td>S&P500*</td> <td>▲ 1.055</td> <td>+0,92</td> </tr> <tr> <td>Nasdaq C.*</td> <td>▲ 2.069</td> <td>+0,61</td> </tr> <tr> <td>Nasdaq 100*</td> <td>▲ 1.693</td> <td>+0,87</td> </tr> <tr> <td>Nikkei</td> <td>▲ 9.844</td> <td>+0,42</td> </tr> <tr> <td>Hang Seng</td> <td>▲ 21.614</td> <td>+1,76</td> </tr> </tbody> </table>				INDICE	ULT.	VAR (%)	DJ*	▲ 9.896	+1,27	S&P500*	▲ 1.055	+0,92	Nasdaq C.*	▲ 2.069	+0,61	Nasdaq 100*	▲ 1.693	+0,87	Nikkei	▲ 9.844	+0,42	Hang Seng	▲ 21.614
INDICE	ULT.	VAR (%)																					
DJ*	▲ 9.896	+1,27																					
S&P500*	▲ 1.055	+0,92																					
Nasdaq C.*	▲ 2.069	+0,61																					
Nasdaq 100*	▲ 1.693	+0,87																					
Nikkei	▲ 9.844	+0,42																					
Hang Seng	▲ 21.614	+1,76																					

LA CRÓNICA DEL IBEX

Incógnita resuelta: funcionaron los soportes

IGNACIO ALONSO-VILLALOBOS



Los índices bursátiles españoles, como los restantes de Europa, rebotaron en los primeros compases de ayer y tranquilizaron a los inversores, que temían pudieran perforar los soportes y se acentuaran las caídas. No obstante, una vez resuelta esta incógnita, se despejó la del sector financiero, ya que Sociéte Générale publicó unos buenos resultados que hicieron remitir las dudas sobre las entidades galas, lo que, automáticamente, provocó un fuerte rebote en sus principales valores, que arrastraron en su marcha a todo el sector europeo. Así, todos los bancos españoles recuperaron posiciones, liderados por el Santander, que

ganó más de un 2%. Los restantes *blue chips* también recuperaron posiciones, aunque en términos más pausados. En cualquier caso, la atención del mercado permanecía condicionada a conocer, ya con los mercados europeos cerrados, el mensaje de la Reserva Federal pues, aunque nadie dudaba de que los tipos seguirán entre 0 y 0,25%, había expectación por saber qué plazo se mantendrán en estos niveles, así como cuál será la estrategia de salida y si habrá nuevas inyecciones extraordinarias. El dinero volvió a mostrar predilección por los títulos de Ferrovial y los de ArcelorMittal, que respectivamente se anotaron alzas del 6% y del 4,7%. ♦

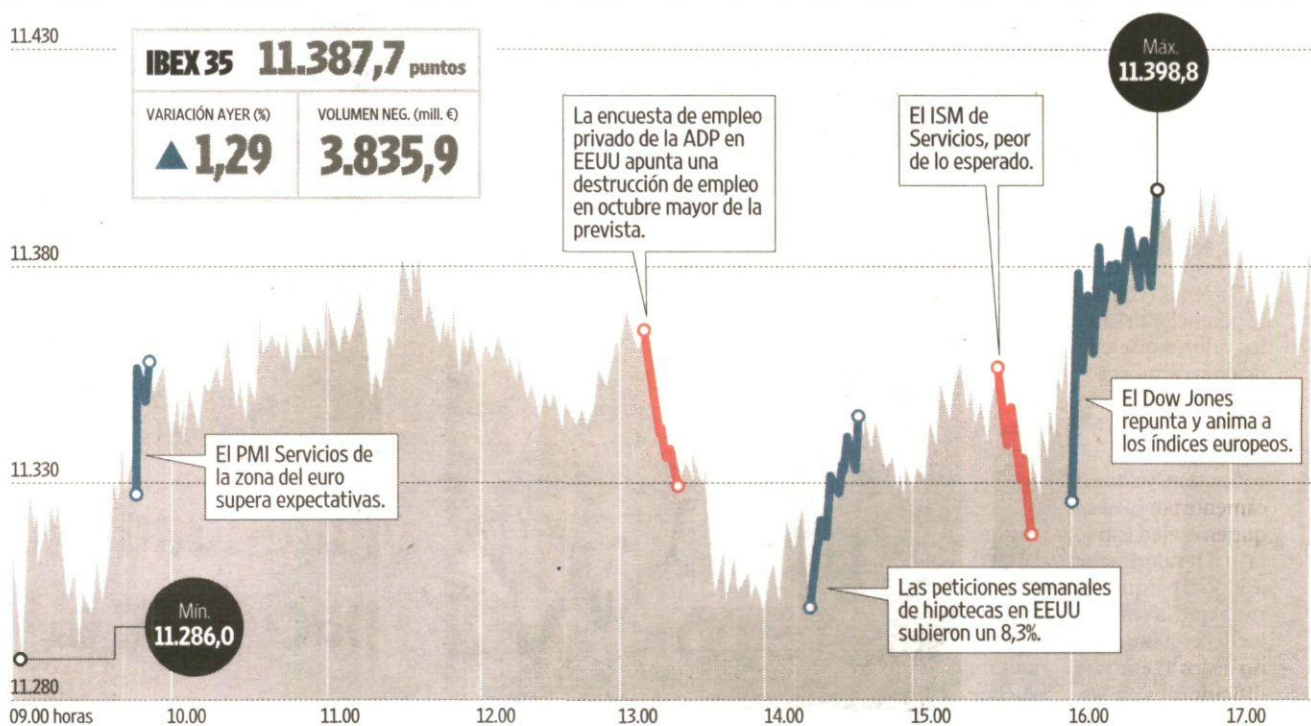

Ferrovial ▲ 30,18 (+6,04%) Las acciones de la constructora que preside Rafael del Pino lideraron ayer las alzas en el Ibex, al dispararse un 6%, recuperando el nivel de los 30 euros.	Arcelor ▲ 23,78 (+4,76%) El buen comportamiento mostrado ayer por los títulos del gigante siderúrgico dejó la cotización del valor a un paso de recuperar el nivel de los 24 euros.	Gamesa ▲ 12,60 (+4,31%) Fortísimo despegue el experimentado ayer por el fabricante de aerogeneradores, que cerró con un avance del 4,3%, lo que le permitió salir de pérdidas anuales.	Iberia ▲ 1,94 (+3,97%) El despegue registrado ayer por la aerolínea acercó nuevamente al valor a la resistencia de los dos euros. Sin embargo, en lo que va de año cae un 2%.	Telefónica ▲ 18,88 (+0,67%) El repunte registrado ayer por la operadora que preside César Alierta no fue suficiente para que el valor, que en 2009 gana un 23%, recupere los 19 euros.	Endesa ▼ 21,25 (-2,10%) En una sesión muy alcista, las acciones de Endesa encabezaron por segunda sesión consecutiva las pérdidas en el Ibex, al terminar con un retroceso del 2,1%.
---	--	---	--	---	---

LA TRIBUNA

PILAR ROMÁN



El teléfono suena

La pasada semana vimos opiniones optimistas sobre las compañías de telecomunicaciones, como las de Barclays Capital, Morgan Stanley y Exane BNP Paribas. ¿Es ahora el momento correcto para hacer una llamada a las defensivas telecos? Tres son los temas clave para el próximo año: resistencia/recuperación, dividendos y banda ancha. La resistencia de los flujos de efectivo durante la caída ha sido infravalorada. El FCF (*free cash flow*) del

sector subirá en 2009 a 39.000 millones de euros desde 37.000 en 2008 mientras que el recorte de gastos compensa la presión sobre los ingresos. Además, el efecto sobre los ingresos por las líneas de teléfono tradicionales (alquiler de línea + llamadas) ha sido limitado. El mercado parece escéptico acerca de cómo las operadoras utilizarán sus hojas de balance y su flujo de efectivo para crear valor y se podría esperar una potencial subida de las recompras de títulos. Telefónica, Deutsche Telekom, British Telecom y KPN ofrecen una alta

valoración, pueden incrementar el FCF, ofrecer dividendos y están bien situadas para beneficiarse de la recuperación económica. Por otra parte, la banda ancha podría ser el conductor clave del crecimiento para las operadoras. Algunos países como Alemania y Francia están aún experimentando un crecimiento significativo. Sin embargo, con un crecimiento más lento de lo esperado en el medio plazo, las operadoras están encantadas de aumentar su ingreso medio por usuario mejorando estrategias y reduciendo la rotación de clientes, centrándose en las ofertas de TV. Esto ha tenido éxito y ha permitido a muchas compañías como France Telecom y Swisscom incrementar el ingreso medio por usuario en

la banda ancha. Se puede esperar que esta tendencia continúe con un incremento de los multiservicios en las compañías de cable y de telecomunicaciones y con potencial para encargarse de velocidades más altas. British Telecom, Iliad y Portugal Telecom tienen la mayor exposición a los tres servicios (Internet, televisión y telefonía). Peor posicionadas están Deutsche Telekom y KPN. Se pueden ver mejoras en los negocios de línea fija, como Portugal Telecom y British Telecom, sin olvidar los valores con alta rentabilidad y exposición a los mercados emergentes, como Telenor y Tele2. ♦

Pilar Román es directora de Eurodeal.

OJO A...

Política monetaria en Europa. No se prevé que el Banco Central Europeo o el Banco de Inglaterra eleven los tipos oficiales.

Producción Industrial de España y Reino Unido en septiembre. Se conocerá el último dato de este baremo, que toma el pulso a la actividad productiva.

Ventas minoristas de la Zona del euro en septiembre. Se espera un avance del 0,2% tras el descenso del 0,2% en agosto.

Peticiones semanales de subsidios de desempleo EEUU. El mercado augura un descenso desde las 530.000 solicitudes hasta las 523.000.

Productividad y costes laborales EEUU. Se esperan tendencias mixtas en los datos del tercer trimestre.

Presentación de resultados. Abertis, Deutsche Börse, Deutsche Telekom, Fortis, Jazztel, Munich Re y Telecom Italia, entre otros, publicarán sus cuentas.

RENTA FIJA

El avance de las bolsas restó atractivo a la deuda pública, tradicional activo refugio. En el Viejo Continente, las expectativas de que el BCE presentase hoy una visión positiva de la economía penalizó a los bonos. En EEUU el anuncio de una subasta sin precedentes, valorada en 81.000 millones de dólares, redujo el atractivo del treasury.

Bono Español 3,85%

▲ +0,02

INDICE	ULT. %	VAR
Alemania	▲ 3,32	+0,05
Inglés	▲ 3,79	+0,06
EEUU	▲ 3,50	+0,03

CRUDO

El inesperado desplome del dato semanal de inventarios petrolíferos en EEUU dio alas al oro negro. Las reservas de crudo se redujeron en cuatro millones de barriles. Por otra parte, la debilidad del dólar elevó el atractivo de las materias primas. Al cierre de las plazas europeas, el precio del contrato de WTI subió un 1,14%, hasta los 80,51 dólares.

Petróleo Brent 78,96\$

▲ +1,09%

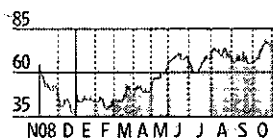

DIVISAS

El billete verde perdió terreno ante las principales divisas internacionales, por las especulaciones de que la Reserva Federal podría mantener estables los tipos durante un largo período. Por su parte, la libra también se apreció frente al dólar, impulsado por el buen dato de servicios industriales en Reino Unido, que tocó máximos de agosto de 2007.

Dólar/Euro 1,484 \$

▲ +1,16%

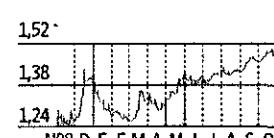

EL CORRO Por Herradura Azul

Califican de baratas a las acciones de ACS

Según comentaba un gestor patrimonial, las acciones de ACS cuentan con un importante potencial alcista y es uno de los valores que está incluyendo en la cartera de sus clientes. Añade que es paradójico comprobar el escaso impacto que han tenido sus resultados en la cotización, ya que está prácticamente por los suelos, puesto que en el ejercicio sólo acumula una revalorización del 6%. El asiduo al parque madrileño estima que la cotización del valor debería situarse en el entorno de los 37 euros sin grandes dificultades en las próximas semanas, aunque algunos expertos barajan precios objetivos muy superiores, que él considera un tanto apretados. El bolsista confía en que el contencioso con Iberdrola, empresa en la que es su principal accionista, se resuelva en los próximos meses y pueda designar al menos un par de representantes en el consejo de administración, lo que consi-

EVOLUCIÓN EN BOLSA

□ Datos en euros.

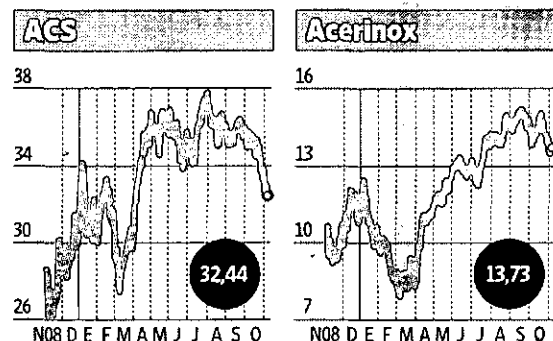

Fuente: Infobolsa.

infografia@neg-ocio.com

dera tendría un efecto positivo en la cotización de la eléctrica, en la que además el mercado especula con que eleve su participación desde el 12,6% actual hasta niveles cercanos al 20%. El bolsista resta importancia a la minusvalía que soporta la

constructora en la eléctrica, pues considera que se trata de una inversión estratégica. Según las previsiones que baraja el especialista, que dice haberlas obtenido en medios próximos a ACS, en el año en curso el beneficio neto po-

dría alcanzar los 2.100 millones, lo que, en caso de confirmarse, supondrá un incremento del 16,3%, respecto a los 1.805 millones de 2008. Y la estimación para el próximo año, empeoran en el plano doméstico, por lo que el gestor explica que serán determinantes los resultados de los negocios internacionales, en los que la actividad medioambiental está experimentando un fuerte impulso.

Hablan de compras en Acerinox. Ciertos bolsistas comentan que las acciones de Acerinox tienen margen de subida, puesto que, además de haber presentado unos resultados que han sorprendido a muchos inversores en el tercer trimestre y que aseguran que podrán repetir sin grandes problemas en el cuarto trimestre, creen que algún inversor significativo podría elevar su participación en las próximas semanas. ◆

CLAVES DE LA JORNADA

Eurostoxx 50

Las que más suben

NOMBRE	ÚLTIMO	DIF. (%)	MAX.	MIN.	TÍTULOS (MILL.)
AEGON	5,04	6,30	5,11	4,81	17.218.601
ARCELORM.	23,80	4,89	24,05	22,87	10.568.602
CAGRICOLE	13,60	4,78	13,77	13,20	6.722.560
S.GOBAIN	36,10	4,75	36,18	34,82	3.143.937
SOCIETE GRAL	45,64	4,56	46,23	44,86	5.400.129

Las que menos suben

NOMBRE	ÚLTIMO	DIF. (%)	MAX.	MIN.	TÍTULOS (MILL.)
BAYER	46,87	0,09	47,36	46,77	3.314.442
UNILEVER	20,80	0,22	20,95	20,71	7.792.850
ENEL	4,10	0,24	4,13	4,06	59.743.790
IBERDROLA	6,14	0,25	6,16	6,11	19.061.268
INTESA S.PAO	2,82	0,27	2,85	2,80	61.049.928

Société tranquiliza a los mercados

Las bolsas europeas rebotaron desde mínimos del 2 de octubre, gracias a la solidez de los resultados de Société Générale y de los datos publicados a ambos lados del Atlántico. De esta forma, el EuroStoxx 50 avanzó un 1,88% hasta los 2.763,29 puntos, en una sesión dominada por la euforia alcista, donde todos los valores del índice cerraron en positivo. Las compañías financieras y los productores de materias primas registraron las mayores subidas, tras las duras correcciones sufridas en la jornada anterior.

'MORNING MEETING'

Iberia

Firma: UBS

Los analistas de la firma financiera helvética han recortado el precio objetivo de las acciones de la primera aerolínea española hasta los 2,10 euros, desde los 2,50 euros, lo que supone una rebaja en sus estimaciones del orden del 16%. Pese a ello, el nuevo precio fijado por UBS sigue estando por encima de la cotización actual de la compañía en bolsa.

Visión: tras el mal comportamiento de las últimas semanas, Iberia lucha ahora por recuperar los dos euros.

Endesa

Firma: Bank of America

Los expertos de la entidad financiera estadounidense han revisado su recomendación sobre los títulos de Endesa y han entendido oportuno que lo más aconsejable es elevar su precio objetivo en un 5,33%, al entener ahora que el valor real de la acción debería ser 23,70 euros, lo que le da a la eléctrica un importante potencial alcista del orden del 10%.

Visión: por su parte, Nomura ha recortado su consejo sobre las acciones de Endesa desde "comprar" hasta "neutral".

Grifols

Firma: Renta 4

La casa de análisis que dirige Juan Carlos Ureta recomiendan a sus clientes entrar en el capital de Grifols para así aprovechar los posibles ataques que el valor acometa a la zona de los 12 euros, un movimiento que, de producirse, no significaría que la cotización de la farmacéutica pudiese asentarse nuevamente con comodidad por encima de este nivel.

Visión: Renta 4 considera que, a corto plazo, las acciones de Grifols gozan de un importante soporte en los 10,80 euros.

Jazztel

Firma: Ibersecurities

Cambio de criterio radical de los expertos técnicos de Ibersecurities sobre las acciones de la operadora de telecomunicaciones que preside Leopoldo Fernández Pujals. La firma financiera catalana ha elevado su recomendación sobre los títulos de Jazztel desde "vender" hasta "comprar", al tiempo que ha situado su precio objetivo en los 0,38 euros.

Visión: la nueva estimación de Ibersecurities supone darle a Jazztel un fuerte recorrido alcista del orden del 34%.

El Valor: Metrovacesa

Acumulan

BROKER	OP	PM	TÍTULOS	EFFECTIVO	%COMPRA
CSF Mad	260	24,5783	19.479	478.760	17,65
AUR Bar	154	24,1768	13.046	315.410	11,63
INT Val	49	24,7055	7.391	182.598	6,73
REN Mad	125	25,1915	10.463	263.578	9,72
MRV Mad	81	24,4572	9.286	227.109	8,37
CAX Bar	54	24,06	5.402	129.972	4,79

Sube un 24% en dos días gracias a BBVA

La compañía volvió a registrar las mayores subidas de la Bolsa española, impulsada una vez más por la decisión de BBVA de reorganizar su participación en el grupo. La entidad se limitó a traspasar este capital desde un fondo indirecto a la propia compañía, a 45 euros por acción, el doble del precio del mercado. El intermediario financiero más comprador de la jornada fue Credit Suisse.

MERCADOS

IBEX 35

NOMBRE	ULTIMO	DIF. (%)	DIF. AÑO (%)	EFFECTIVO	TÍTULOS	MED.TIT.A.	PER	RT DIV	BPA	P.O.	PAY-OUT	MÁX.AÑO	MIN.AÑO	CAPIT.(MILL)	DIV. BRUTO	DIV. NETO	PESO
ABENGOA	18,29	3,57	56,79	7.868.300	432.796	352.163	12,99	0,98	1,41	19,20	0,13	21,40	8,45	1.654,88	0,18	0,15	0,33
ABERTIS A	14,76	1,76	28,46	20.133.863	1.367.184	1.363.918	16,80	4,07	0,88	16,30	0,68	15,79	9,03	10.388,78	0,30	0,25	2,13
ACCIONA	83,05	0,00	-3,45	14.709.809	176.620	249.206	17,51	5,52	4,74	112,40	0,62	98,90	71,02	5.277,83	1,85	1,52	1,10
ACERINOX	13,73	0,77	25,35	11.067.619	804.253	967.265	2,55	2,55		12,10		15,44	7,77	3.421,92	0,15	0,12	0,71
ACS	32,44	-1,52	5,36	31.958.068	980.821	782.194	95,21	6,32	0,34	36,70	6,02	37,75	26,80	10.207,57	1,15		2,16
ARCELORMITT.	23,78	4,76	39,88	13.037.443	554.506	510.981		1,47		29,40		28,80	12,61	33.696,26	0,11		0,86
B.POPULAR	5,96	0,51	4,62	47.140.958	7.921.989	8.307.271		4,53		6,20		7,53	3,07	7.945,87	0,08	0,06	2,06
B.SABADELL	4,55	0,44	-1,79	11.655.517	2.562.191	2.516.005		5,93		4,00		5,23	2,81	5.460,00	0,07		1,42
BANESTO	8,47	0,95	12,04	4.119.091	487.935	483.352	7,91	7,67	1,07	8,95	0,61	9,53	4,57	5.825,65	0,11		0,30
BANKINTER	7,21	0,56	21,48	10.140.149	1.406.922	1.239.811	13,20	4,02	0,55	6,50	0,53	9,81	5,47	3.413,45	0,07	0,06	0,88
BSVA	11,97	1,10	45,02	251.966.095	21.114.998	33.600.848	8,94	2,84	1,34	12,16	0,25	12,76	4,32	44.863,07	0,09	0,07	11,55
BME	23,08	-0,26	40,44	10.171.607	439.302	542.109	11,43	10,27	2,02	26,00	1,17	27,59	12,15	1.929,86	0,40	0,33	0,50
CINTRA	7,44	4,64	42,80	8.912.684	1.208.476	2.524.600		1,08		9,04		8,61	2,97	4.230,01	0,09		0,63
CRITERIA	3,28	-1,20	20,37	7.342.715	2.230.042	2.383.068		4,88		3,74		3,56	1,91	11.030,28	0,10		1,16
ENAGAS	14,09	-0,60	-5,30	14.123.133	999.301	1.244.033	12,53	4,61	1,13	16,50	0,58	15,20	10,14	3.363,75	0,39	0,32	0,88
ENDESA	21,25	-2,10	4,39	31.241.833	1.465.665	752.810	5,80	27,72	3,66	23,20	1,61	24,00	13,80	22.498,44	5,90		0,30
FCC	28,07	0,86	27,81	8.437.097	301.869	407.670	16,65	5,59	1,69	31,00	0,93	33,45	17,72	3.573,31	0,79		0,55
FERROVIAL	30,18	6,04	63,21	26.930.908	905.216	749.202		6,63		42,60		35,11	14,44	4.233,05	1,50		0,83
GAMESA	12,60	4,31	0,41	27.919.484	2.231.420	2.299.537	19,62	1,59	0,64	16,90	0,31	16,88	7,62	3.064,29	0,20		0,76
GAS NATURAL	13,98	2,01	-25,33	28.463.478	2.056.731	2.419.910	10,96	7,01	1,28	15,00	0,77	21,63	8,32	12.886,21	0,10		1,32
GRIFOLS	11,24	-0,13	-6,97	38.396.121	3.387.321	1.742.660	16,94	2,05	0,66	17,35	0,35	14,27	9,92	2.395,86	0,23	0,19	0,62
IB.RENOVABLE	3,08	0,98	1,82	13.469.118	4.378.364	9.238.813		0,65		3,77		3,56	2,70	13.010,11	0,03	0,02	0,67
IBERDROLA	6,14	0,24	-0,84	116.994.457	19.061.268	30.462.951	13,12	5,21	0,47	7,00	0,68	6,91	4,22	32.249,25	0,18	0,15	8,38
IBERIA	1,94	3,97	-2,07	15.821.122	8.222.793	6.778.853		2,25		2,25		2,27	1,34	1.848,07	0,17	0,14	0,46
INDITEX	41,31	3,62	35,83	94.949.932	2.313.446	1.694.153	21,07	2,54	1,96	42,40	0,54	41,50	22,96	25.749,90	0,50	0,41	3,88
INDRA A	16,52	1,51	6,04	11.129.997	678.329	792.229	14,19	3,69	1,16	18,05	0,52	18,20	12,75	2.710,94	0,61	0,50	0,70
MAPFRE	2,96	1,20	29,83	12.378.186	4.194.774	6.151.035	8,87	5,08	0,33	2,92		3,38	1,30	8.461,35	0,08		0,87
OHL	17,96	3,67	86,06	6.635.216	374.153	624.429	10,21	2,51	1,76	22,85	0,26	21,80	6,01	1.571,50	0,45	0,37	0,30
R.E.C.	34,87	-0,14	0,68	14.573.520	417.437	605.533	15,42	3,64	2,26	41,30	0,56	36,44	26,16	4.716,87	0,83	0,68	1,23
REPSOL YPF	18,24	1,08	29,37	108.833.076	5.994.444	6.668.773	15,07	5,76	1,21	18,90	0,87	19,27	10,87	22.268,49	0,53		5,74
SACYR VALLE	10,18	-0,05	59,73	1.962.926	191.701	513.018				10,40		13,95	4,77	3.103,07	0,15	0,12	0,32
SANTANDER	10,95	2,24	67,28	444.727.518	40.786.000	71.740.024	10,14	4,66	1,08	12,40	0,47	11,71	3,88	90.105,58	0,14	0,11	22,74
TECNICAS REU	36,26	2,78	107,59	11.543.958	321.890	344.578	13,87	3,56	2,61	42,40	0,49	41,21	17,37	2.026,93	0,65	0,53	0,41
TELECINCO	7,30	3,91	8,41	10.359.602	1.434.353	1.201.711	33,03	11,78	0,22	6,70	3,89	9,86	3,90	1.800,47	0,87	0,71	0,27
TELEFONICA	18,88	0,67	23,22	480.367.690	25.475.223	27.701.332	11,45	5,30	1,65	21,00	0,61	19,73	13,08	88.830,40	0,50	0,41	22,97

Notas Relevantes: Abengoa: La sociedad remite información sobre los resultados del tercer trimestre de 2009. Gas Natural: La sociedad remite información sobre los resultados del tercer trimestre de 2009. Grifols: La sociedad remite información sobre los resultados del tercer trimestre de 2009. Telefónica: Telefónica anuncia un incremento del precio ofrecido por acción en la oferta pública de adquisición de acciones de la sociedad brasileña GVT (Holding) S.A.

MERCADO CONTINUO

NOMBRE	ULTIMO	DIF. (%)	DIF. AÑO (%)	EFFECTIVO	TÍTULOS	PER	RENT DIV	NOMBRE	ULTIMO	DIF. (%)	DIF. AÑO (%)	EFFECTIVO	TÍTULOS	PER	RENT DIV
ACT.ACTI. E INVER. INMOBI	1,94	3,19	32,88	68.341	35.639			INBESOS	2,62	7,84	2,55	8.826	3.400		
ADOLFO DOMINGUEZ	10,55	1,44	57,09	66.113	6.244	23,55	1,42	INDO INTERNACIONAL	1,33	0,76	25,47	84.174	63.368		
AFIRMA GRUPO INMOBILIARIO	0,30	0,00	-20,11	190.656	632.369			INMOBILIARIA COLONIAL	0,14	2,13	-10,00	521.471	3.644.316		
AGUAS DE BARCELONA S/A	19,73	0,10	53,18	1.460.729	74.063	12,55	13,18	INMOBILIARIA DEL SUR	18,65	0,81	-10,86	4.699	252	42,92	2,04
ALMIRALL S.A.	9,20	0,99	73,68	1.443.854	157.237	9,92	3,37	INFORMES Y PROYEC.	2,96	4,96	19,35	8.399	2.945	74,72	
AMPER	6,09	0,66	40,19	258.931	42.579	10,05	2,46	JAZZTEL PLC	0,29	6,62	124,81	7.499.694	26.414.060		
ANTENA 3 DE TELEVISION	6,04	5,04	45,19	3.465.633	579.010	37,77	1,99	LA SEDA DE BARCELONA - A	0,34	0,00	0,00				
AVANTZIT, S.A.	0,81	3,07	-6,29	876.459	1.097.713			LAB.FARMACEUTICOS ROVI	7,64	1,87	32,52	261.678	34.289	1,05	
AZKOYEN	3,23	1,25	34,58	43.424	13.563			LEVANTINA EDIFICAC.OO.PP	9,20	-0,33	1,17	8.526	938	15,73	
BANCO DE VALENCIA	5,81	2,29	-21,53	1.632.738	283.234	19,32	1,72	LINGOTES ESPECIALES	3,67	4,56	0,41	60.772	17.190	11,45	
BANCO GUIPUZCOANO	5,05	0,00	-8,68	112.259	22.273	12,27	1,78	MICALUX	10,32	2,38	-14,00	101.155	9.946	6,30	
BANCO PASTOR	4,88	0,62	0,31	142.755	28.973		2,66	METROVACESA	26,40	16,04	-28,61	1.383.840	56.440		
BARON DE LEY	33,78	2,71	-5,54	40.784	1.216	11,57		MIQUEL Y COSTAS & MIQUEL	14,49	-0,07	30,45	82.936	5.731	9,09	3,24
BAYER AG O.N.	46,87	0,00	14,67	17.810	377		2,20	MONTEBALITO	4,50	4,65	-6,25	15.916	3.586		
BEFESA MEDIO AMBIENTE	15,23	-3,24	27,02	41.137	2.725			NATRA	2,72	0,00	-23,59	157.724	57.607		
BODEGAS RIOJANAS	7,08	0,00	-16,53	1.410	200	57,57	1,41	NATRA	0,43	0,00	-14,00	87.764	201.298		
CAJA DE AH. MEDITERRANEO	5,80	-0,17	4,43	260.608	45.007	0,83		NH HOTELES	3,64	5,51	17,00	2.204.320	609.041		
CAMPOFRIO FOOD GROUP	6,93	0,87	-7,35	83.545	12.180	46,55		NICOLAS CORREA	2,14	2,88	-27,46	232.517	110.718	113,80	
CEMENTOS PORTVALDERRIVAS	29,79	-0,03	22,85	96.962	3.274		4,77	PAPELES Y CARTONES EUROPA	3,70	0,00	36,73	57.553	15.640	0,81	
CIA.ESPAÑOLA DE PETROLEOS	23,86	1,75	-63,90	473.508	19.992	22,62	4,19	PESCANOVA	23,30	-2,92	-0,47	806.553	34.038	8,96	1,93
CIA.GENERAL INVERSIONES	1,65	0,00	1,48				3,64	PRIM, S.A.	7,01	0,14	16,29	16.149	2.313	13,03	2,43
CIA.VINICOLA DEL NESPANA	14,25	0,00	-11,15				2,95	PROSEGUR	29,23	1,39	28,93	4.212.985	144.678		2,67
CIE AUTOMOTIVE, S.A.	3,92	1,42	11,86	25.344	6.495	21,28		PULEVA BOTECH	1,20	-2,44	34,83	50.617	41.705		
CINCA BAVIERA, S.A.	7,75	3,20	9,15	121.186	15.859	11,40		REALIA BUSINESS, S.A.	1,83	1,39	17,74	58.210	32.475		
CODERE, S.A.	6,17	-0,32	-28,26	371.325	61.564			RENO DE MEDIC.ORDINALS/A	0,25	-0,80	55,00	21.609	87.324		
CONSTRUY AUX.FF.CC.	340,00	4,94	40,40	3.963.745	11.724	10,11	2,79	RENTA 4 SERVICIOS DE INV.	5,30	0,19	2,59	5.917	1.119	71,69	
CORPORACION DERMOSTETICA	3,16	1,28	-9,71	79.865	25.421			RENTA CORP.REAL ESTATE	2,99	4,37	62,23	53.410	18.007		
CORPORACION FINANCIERALBA	36,14	1,80	34,09	2.874.891	79.696	5,00	2,08	REYAL URBIS, S.A.	3,31	1,85	-33,67	8.822	2.665		
DINAMIA CAPITAL PRIVADO	10,45	-1,42	21,19	249.728	23.969			SERVICE POINT SOLUTIONS	3,15	3,15	78,91	78.327	69.094	143,52	
DOGI INTERNA. FABRICS, SA	0,64	0,00	-21,95					SNIACE	1,41	0,79	71,95	312.283	219.617		
DURO-FELGUERA	7,02	-0,28	96,97	784.142	111.398	12,48	4,99	SOL MELIA	5,92	4,88	40,93	1.193.135	203.449	57,26	1,01
EBRO PULEVA, S.A.	13,04	0,38	43,90	3.909.920	300.330	27,61	4,60	SOLARIA ENERGIA Y MEDIO	2,57	4,26	34,55	695.460	275.263		
ELECNOR, S.A.	11,85	1,28	71,74	53.520	4.484	12,52	1,86	SOS CORP.ALIMENTARIA, SA	2,01	-0,99	-82,37	1.086.474	538.861		
ERCROS	1,42	1,71	-11,00	199.579	139.932			SOTOGRADE	5,80	0,00	-28,83	585	101		
ESPAÑOLA DEL Z															

EUROSTOXX 50

NOMBRE	ÚLTIMO	DIF. (%)	DIF. AÑO (%)	NOMBRE	ÚLTIMO	DIF. (%)	DIF. AÑO (%)
AB INBEV	31,86	0,51	92,16	IBERDROLA	6,14	0,25	-0,84
AEGON	5,04	6,30	11,47	ING GROEP	9,18	4,14	25,24
AIR LIQUIDE	75,95	2,57	16,04	INTESA S.PAO	2,82	0,27	10,96
ALLIANZ VNA	79,35	2,10	5,80	L'OREAL	70,34	1,17	12,91
ALSTOM RGPT	47,75	0,29	13,75	LMVMH	70,17	1,70	46,89
ARCELORMITTA	23,80	4,89	39,97	MUENCH.RUECK	107,38	1,35	-3,26
AXA UAP	16,73	1,98	5,55	NOKIA OYJ	8,85	2,31	-20,27
BASF AG	36,96	1,99	33,29	PHILIPS	17,38	2,30	25,63
BAYER AG NA	46,87	0,09	12,80	REPSOL YPF	18,24	1,08	29,37
BBVA	11,97	1,10	45,02	RWE AG ST	59,30	0,46	-6,91
BNP PARIBAS	52,63	3,46	73,98	SAINT GOBAIN	36,10	4,75	7,44
CARREFOUR	30,11	1,02	9,39	SANOFI-AVENT	49,95	1,88	10,02
CRED.AGRICOL	13,60	4,78	70,00	SANTANDER	10,95	2,24	67,28
CRH PLC	17,16	0,59	-4,67	SAP AG	31,75	0,57	25,77
DAIMLER AG	32,57	3,14	21,97	SCHNEIDER	71,58	1,07	35,06
DANONE	41,15	1,34	-4,71	SIEMENS AG	61,38	1,29	16,52
DT.BANK NA	48,50	2,32	74,27	SOCIETE GRAL	45,64	4,56	26,78
DT.BOERSE NA	55,01	0,57	8,29	TELEC ITALIA	1,12	3,13	-2,70
DT.TELEKOM	9,29	1,09	-13,63	TELEFONICA	18,88	0,67	23,22
E.ON AG NA	26,07	2,16	-8,33	TOTAL S.A. B	41,64	1,66	7,00
ENEL S.P.A.	4,10	0,24	-9,33	UNICREDITO	2,36	4,08	35,24
ENI S.P.A.	17,07	1,25	1,97	UNILEVER	20,80	0,22	19,95
FRANCE TELECOM	17,20	1,78	-13,83	VINCI	36,48	2,65	21,60
GDF SUEZ	28,87	2,39	-18,29	VIVENDI	19,01	2,23	-18,31
GENERALI ASS	17,29	2,25	-11,29	VW ST	107,32	1,08	-57,07

S&P EUROPE 350

NOMBRE	ÚLTIMO	DIF. (%)	DIF. AÑO (%)	NOMBRE	ÚLTIMO	DIF. (%)	DIF. AÑO (%)
3I GROUP	2,72	2,92	-0,18	CENTRICA	2,47	0,94	-7,22
A.P. MOLLER M	35.900,00	1,70	27,76	CHRIST.DIOR	68,00	2,47	68,94
AB INBEV	31,86	0,51	92,16	CIE FIN.RICH	29,22	3,18	44,08
ABB LTD N	19,59	2,41	25,74	CIMPOR	5,43	1,72	56,03
ABERTIS A	14,76	1,76	28,46	CLARIANT N	10,14	3,05	42,22
ACCIONA	83,05	0,00	-3,45	CO.BK AG	7,21	4,42	8,51
ACCOR	34,32	5,76	-2,25	COMPASS GRP.	3,92	0,36	14,04
ACERINOX	13,73	0,77	25,35	CONTINENTAL	36,80	5,14	27,42
ACS	32,44	-1,52	5,36	CRED.AGRICOL	13,60	4,78	70,00
ADECO N	48,50	2,71	35,55	CS GROUP N	55,40	1,28	94,39
ADIDAS AG	33,87	3,77	24,80	DAILY MAIL A	4,10	4,94	51,96
AEGIS GROUP	1,12	3,13	50,47	DAIMLER AG	32,57	3,14	21,97
AEGON	5,04	6,30	11,47	DANONE	41,15	1,34	-4,71
AGFA-GEVAERT	4,05	3,85	117,74	DANSKE BANK	116,25	-1,06	123,56
AHOLD	8,71	0,52	-0,97	DASSAULT SYS	38,92	1,50	20,39
AIR FRANCE	10,88	4,42	18,65	DELHAIZE	47,02	1,54	6,37
AIR LIQUIDE	75,95	2,57	16,04	DEXIA	5,39	2,05	68,31
AKZO NOBEL	41,31	2,51	40,32	DIAGEO	9,91	-0,95	3,07
ALCATEL-LUCE	2,65	6,00	72,80	DNB NOR	67,25	4,67	149,07
ALLIANZ VNA	79,35	2,10	5,80	DRAX GROUP	4,65	-0,41	-17,08
ALLIED IRISH	1,68	-9,46	0,00	DSG INTL	0,31	5,28	78,97
ALPHA BANK	13,00	5,69	132,14	DSM KON	30,76	1,00	67,83
ALSTOM RGPT	47,75	0,29	13,75	DT.BANK NA	48,50	2,32	74,27
ALTANA	14,42	0,00	10,92	DT.BOERSE NA	55,01	0,57	8,29
ANG.AMERICAN	23,19	2,70	50,00	DT.POST NA	11,78	3,61	-1,13
ANGLO IRISH	0,22	-6,06	8,50	DT.TELEKOM	9,29	1,09	-13,63
ARM HOLDINGS	1,51	2,52	74,22	E.ON AG NA	26,07	2,16	-8,33
ASML HOLDING	19,11	3,16	49,88	EADIS	13,21	1,77	9,77
ASSA ABLOY B	129,00	2,63	45,76	EDF	38,27	1,36	-7,80
ASTRAZENECA	27,03	0,47	-3,71	EDP	3,10	3,13	14,99
ATLANTIA	16,90	1,93	29,01	EFG EUROBANK	10,50	2,84	93,02
ATLAS COP.A	97,35	2,47	45,84	ELAN CORP	3,70	8,19	-10,84
AVIVA PLC	4,00	5,46	2,56	ELECTROCOMPO	1,55	3,07	9,49
AXA UAP	16,73	1,98	5,55	ELECTROLUX B	173,10	4,85	159,33
B.POPULAR	5,96	0,51	4,62	ENEL S.P.A.	4,10	0,24	-9,33
B.SABADELL	4,55	0,44	-1,79	ENI S.P.A.	17,07	1,25	1,97
BAE SYSTEMS	3,12	-0,61	-17,26	ERICSSON B	74,65	-1,13	26,96
BALNOISE N	89,85	2,80	14,46	ESSILOR INTL	38,40	0,12	14,39
BANKINTER	7,21	0,56	21,48	EXPERIAN	5,68	0,09	31,48
BARCLAYS	3,37	4,21	119,72	FERRIOVAL	30,18	6,04	63,21
BASF AG	36,96	1,99	33,29	FIAT	10,79	4,35	135,08
BAYER AG NA	46,87	0,09	12,80	FINMECCANICA	11,71	0,78	7,53
BBA AVIATION	1,49	1,70	116,23	FIRSTGROUP	3,93	4,66	-9,52
BBVA	11,97	1,10	45,02	FORTIS (B)	2,86	3,70	207,97
BCA MPS	1,28	0,79	-16,19	FORTUM	16,20	1,06	6,37
BCA POP MILA	5,14	4,26	22,79	FRANCE TELECOM	17,20	1,78	-13,83
BCO ESP.SANT	4,90	2,10	-26,74	FRESEN.MED.C	34,81	1,67	4,50
BCO POPOLARE	5,87	2,54	18,49	FRIENDS PROV	0,82	0,00	-5,23
BCP NOM.	0,96	0,84	17,55	G4S PLC	2,48	0,08	21,17
BEIERSDORF	41,45	-3,09	-1,31	GAS NATURAL	13,98	2,01	-25,33
BELGACOM	26,21	1,16	-4,10	GBL	60,60	1,00	6,58
BG GROUP	10,93	2,49	14,16	GENERALI ASS	17,29	2,25	-11,29
BHP BILLITON	17,05	3,30	31,76	GIVAUDAN N	778,00	1,37	-6,32
BK OF IRELAND	1,60	-3,03	88,24	GKN PLC	1,10	4,78	12,99
BMW STAMMAK.	32,29	2,49	49,40	GLAXOSMITHK.	12,20	-0,73	-5,06
BNP PARIBAS	52,63	3,46	73,98	HAMMERSON	4,05	3,71	-24,30
BOLIDEN LTD	90,00	4,71	405,62	HAYS	0,98	1,51	39,89
BOUYGUES	33,95	3,81	12,42	HEINEKEN	30,43	1,81	38,93
BP	5,85	0,82	11,22	HELLE TELECOM	11,40	1,97	-9,38
BR.AMER.TOB	19,16	0,11	6,42	HENKEL VZ	31,53	0,80	39,58
BRISA	6,90	2,57	28,95	HENNES&MAURB	418,40	3,41	36,96
BRIT.AIRWAYS	1,93	7,17	7,29	HERMES INTL	96,95	3,12	-3,05
BRIT.FOODS	8,12	-1,04	11,23	HOLCIM N	67,90	3,66	12,60
BRITISH LAND	4,64	2,50	-15,79	HOLMEN B	186,00	-1,59	-3,88
BSKYB	5,43	1,50	13,13	HOME RETAIL	2,99	5,39	41,47
BT GROUP PLC	1,34	0,98	-1,18	HSBC HLDGS.	6,77	1,42	2,27
BUNZL	6,43	-1,23	8,90	HYPO REAL ES	1,45	0,00	-52,46
CABLE & WIRE	1,48	0,27	-5,69	IBERDROLA	6,14	0,25	-0,84
CADBURRY	7,66	-1,42	26,51	IMI	4,41	3,40	62,28
CAP GEMINI	32,49	3,74	18,15	IMP.TOBACCO	17,91	0,62	-3,19
CAPITA GROUP	7,57	-0,26	2,58	INDITEX	41,31	3,61	35,84
CARNIVAL PLC	19,62	4,03	30,02	INFINEON TEC	3,27	7,04	240,63
CARREFOUR	30,11	1,02	9,39	ING GROEP	9,18	4,14	25,24
CASINO GUICH	55,25	0,29	1,75	INTERCON.HOT	8,18	2,64	45,55

S&P EUROPE 350

(viene de la columna anterior)

NOMBRE	ÚLTIMO	DIF. (%)	DIF. AÑO (%)	NOMBRE	ÚLTIMO	DIF. (%)	DIF. AÑO (%)
INTESA S.PAO	2,82	0,27	10,96	SAGE GROUP	2,19	2,29	28,94
INTL.POWER	2,55	2,00	6,16	SAINSBURY	3,32	0,88	1,01
INVENSYS PLC	2,99	4,69	72,57	SAINT GOBAIN	36,10	4,75	7,44
INVESTOR B	124,70	1,55	6,58	SAIPEM	21,39	5,37	80,96
ITV	0,44	3,62	11,91	SALZGITTER	62,91	3,83	14,38
JOHNSON MATT	14,53	3,20	32,69	SAMPO OYJ A	16,18	-0,43	22,21
JUL. BAER HL	38,70	2,00	-3,20	SANDVIK	79,05	3,27	61,33
KBC HOLDINGS	29,43	6,30	37,20	SANOFI-AVENT	49,95	1,88	10,02
KESA ELECTR	1,37	4,92	54,76	SANTANDER	10,95	2,24	67,28
KINGFISHER	2,31	3,17	71,26	SAP AG	31,75	0,57	25,77
KONE OYJ	25,85	1,57	66,45	SCA B	99,60	-0,15	49,21
KPN	12,23	0,74	17,78	SCANIA B	91,80	4,20	18,07
L'OREAL	70,34	1,17	12,91	SCHNEIDER	71,58	1,07	35,06
LADBROKES	1,26	1,76	-31,79	SCHROEDERS	10,71	1,13	24,83
LAFARGE COPP	57,69	3,52	33,08	SCOT.ESTHLEN	10,73	-0,09	-11,83
LAGARDERE G.	31,93	3,60	10,09	SEAT PAGINE	0,19	1,32	-98,34
LAND SECURIT	6,72	3,86	-27,04	SEB A	44,93	4,08	-26,04
LEGAL & GRAL	0,80	1,92	3,52	SECURITAS B	68,10	0,07	5,99
LINDE AG	75,19	2,59	25,63	SEGUROS PLC	3,43	2,21	38,66
LLOYDS BANK.	0,86	-1,40	-3,04	SEVERN TRENT	9,47	0,00	-20,99
LOGICA PLC	1,19	3,45	72,57	SHB A	186,00	3,05	47,62
LONDON STOCK	8,72	1,55	46,97	SHIRE PLC	10,59	0,48	4,65
LONMIN PLC	15,55	4,15	70,69	SIEMENS AG	61,38	1,29	16,52
LUFTHANSA AG	10,79	3,06	-3,62	SKANSKA B	107,10	1,71	38,19
LUXOTTICA	16,65	1,90	31,41	SKF B	115,90	3,02	50,03
LMVMH	70,17	1,70	46,89	SMITH&NEPHEW	5,42	0,28	23,60
MAN AG ST	54,75	1,69	41,40	SMITHS GROUP	9,17	0,38	3,56
MAN GROUP	3,25	4,50	36,84	SNAM RET.GAS	3,25	-0,08	0,09
MARKS&SPENC.	3,61	5,72	67,91	SOCIETE GRAL	45,64	4,56	26,78
MEDIASET	4,48	2,11	10,56	SODEXHO	40,04	2,26	1,18
MEDIOBANCA	8,57	1,66	18,78	SOLVAY	69,24	3,05	30,52
MEDIOLANUM	4,32	5,11	42,49	SSAB A	109,70	2,33	61,32
MERCK KGAA	64,29	1,44	-0,34	STAND.CHART.	15,48	3,51	76,86
METRO ST	39,63	1,38	38,71	STANDARD LIF	2,15	0,75	6,39
METSO OYJ	19,65	2,34	130,63	STATOIL ASA	138,90	2,36	21,95
MICHELIN	50,97	1,80	35,67	STORA ENSO R	5,17	2,17	-6,34
MITSYS	2,13	5,29	114,72	SUEZ S.A.	29,50	1,24	-14,72
MITCHELL&BUT	2,43	3,59	51,63	SWATH I	249,00	4,89	70,78
MORRISON SPM	2,85	0,58	1,69	SWED. MATCH	147,10	-1,14	31,63
MUENCH.RUECK	107,38	1,35	-3,26	SWEDBANK AB	61,15	4,00	37,73
N. B. GREECE	25,12	4,67	105,23	SWISS LIFE H	126,40	4,12	74,59
NATL GRID	6,14	2,08	-10,31	SWISS RE N	46,76	3,68	-7,04
NESTLE N	47,38	-0,08	13,89	SWISSCOM N	369,00	-0,07	8,69
NEXT	19,12	5,64	76,87	SYNGENTA N	250,50	2,08	25,00
NOBEL BIOCAR	30,86	6,86	44,07	TATE & LYLE	4,57	1,62	14,08
NOKIA OYJ	8,85	2,31	-20,27	TAYLOR WIMPE	0,40	8,01	195,78
NORDEA BK AB	73,25	0,34	33,91	TECHNIP	45,19	5,79	107,20
NORSK HYDRO	38,43	3,42	38,24	TELEC ITALIA	1,12	3,13	-2,70
NOVARTIS AG	53,25	-0,56					

MERCADOS

A PIE DE PARQUÉ

La 'contabilidad creativa' resurge en Wall Street

En las últimas semanas han aumentado los casos de fraudes contables

A.ATOZQUI
aatozqui@neg-ocio.com

Las presentaciones de resultados son cruciales para las compañías que cotizan en la mayor Bolsa del mundo. De hecho, algunos expertos creen que la presión de comparecer ante el mercado cada trimestre puede forzar a muchas empresas a adoptar malas decisiones en el corto plazo. Todo con tal de no defraudar a analistas e inversores.

Sin embargo, algunos directivos van un paso más allá y cruzan la barrera de lo legal. El ejemplo perfecto es el gigante hipotecario Fannie Mae, un reincidente de los fraudes contables. En 2004, los reguladores acusaron a la compañía de haber realizado un "extenso fraude financiero" en los seis años previos para inflar artificialmente sus beneficios futuros. El pasado año, las dudas volvieron a renacer y un senador comparó la contabilidad de Fannie con "un castillo de naipes".

Estas estafas siempre han estado presentes en Wall Street, en todas sus variantes, desde Enron hasta Madoff. De hecho, el regulador bursátil, la SEC, emprende cada año cientos de acciones legales relacionados con los fraudes contables o de auditoría. En su página web, la agencia ha documentado casi 540 de estas acciones legales en el periodo 2007-2009. Sin embargo,



La SEC desvela cada año al menos 160 de estos fraudes EFE

la propia SEC reconoce que este registro no es exhaustivo y que la cifra real es superior.

Sin embargo, en las últimas semanas ha habido un repunte de las investigaciones por fraudes contables. El grupo de educación Apollo Group, la cadena minorista online Overstock.com o el propietario de clubs deportivos Town Sports International Holdings son algunos de los acusados. Analistas consultados por la CNBC explican este fenómeno por la necesidad

de muchas empresas de sanear sus cuentas antes de fin de año. No obstante, alguno de estos expertos también cree que el aumento de las investigaciones podría responder a un esfuerzo de la SEC por lavar su imagen tras el fraude de Madoff. En cualquier caso, estos analistas esperan nuevas acciones legales en los próximos meses.

Reformas peligrosas

Desde el estallido de la crisis, la contabilidad en una de las mu-

chas preocupaciones de Washington. Sin embargo, algunas de las reformas realizadas por las autoridades podrían haber contribuido, precisamente, a aumentar la opacidad de los mercados. O al menos, este es el temor de algunos expertos y medios internacionales.

Desde el estallido de la crisis, los legisladores han emprendido dos iniciativas polémicas. La primera, la modificación de la mark-to-market, que obligaba a las entidades a valorar sus activos a precio de mercado. La segunda, una clarificación de la normativa SFAS 157, realizada en septiembre del pasado año.

Según expertos consultados por The New York Times, esta clarificación permitía a los grandes brokers de EEUU maquillar sus cuentas de resultados. La SFAS 157 señala que las entidades deben asignar a sus activos un valor justo (de mercado) y de no ser posible, en función del valor de otros activos similares. En el caso de que el mercado no opere con eficiencia surgirían los activos difíciles de valorar (nivel 3). No obstante, tras la clarificación el valor de estos activos quedaba a juicio de cada firma. En junio de 2008, Citigroup, JP Morgan, Bank of America, Goldman, Merrill Lynch y Lehman Brothers poseían activos nivel 3 por valor de 500.000 millones de dólares. ♦

BOLSA

Banif prevé una salida en 'U', pero no descarta una recaída económica

Crisis

La firma cree que el riesgo de un estancamiento 'a la japonesa' es muy bajo

O. R. G.
orodriguez@neg-ocio.com

Banif apuesta por una salida de la crisis en forma de 'U' (60% de probabilidades), aunque no descarta una recaída de la economía en 2010 una vez que tanto los gobiernos como los bancos centrales empiecen a retirar los estímulos fiscales y monetarios, lo que podría provocar una evolución en 'W' (40% de probabilidades) similar a la registrada durante la Gran Depresión. Lo que sí descarta es un estancamiento prologando 'a la japonesa' que derive en un escenario en forma de 'L'.

Los responsables de la firma creen que tanto la Fed como el BCE endurecerán su discurso desde principios del próximo año, lo que desembocará en moderadas subidas de los tipos a ambos lados del Atlántico. En este sentido, Banif estima que a finales de 2010 el precio del dinero en Estados Unidos estará en torno al 1%, mientras que en la zona del euro alcanzará el 2%.

Respecto al mercado de divisas, Banif ve un suelo muy fiable para el 'billete verde' en su cambio a 1,53, mientras que aprecia un importante potencial alcista para la libra esterlina, al entender que el mercado ya ha descontado el peor de los escena-

rios, por lo que ahora cabría esperar un fortalecimiento de la moneda británica.

Apuesta bursátil

En cuanto a sus preferencias en renta variable, estos expertos observan más recorrido en la bolsa europea que en la estadounidense, si bien consideran que, a la hora de configurar una cartera, es preferible hacer un análisis detallado de cada valor. En España, por ejemplo, su apuesta se centra principalmente en compañías como Telefónica, Iberdrola, Repsol, Accinor o ACS.

Banif considera que el buen comportamiento mostrado por las bolsas desde marzo responde a una normalización de las valoraciones, después de que los índices registrasen entre 2008 y principios de 2009 caídas tan históricas.

Sin embargo, la firma tiene muchas dudas sobre el mercado inmobiliario nacional, para el que todavía espera un significativo ajuste, con caídas en los precios de entre el 12% y el 15%, y sobre los bonos gubernamentales, al ofrecer una rentabilidad muy escasa.

Por países, la apuesta de Banif se centra en los mercados asiáticos, principalmente China, y Brasil, como consecuencia del fuerte empuje que experimentarán sus economías, que a su vez permitirá hablar de tasas de crecimiento global de entre el 3% y el 4%. ♦

VALORES A FONDO

Burlington Northern Su beneficio ya se ha recuperado de la crisis

La última adquisición de Warren Buffett es también una de las pocas empresas que han salido relativamente indemnes de la recesión. El primer grupo de ferrocarriles de EEUU anunció un beneficio neto de 404 millones de dólares en el segundo trimestre, frente a los 305 millones registrado en el mismo periodo de 2008. Además, sus ingresos han crecido un 28% en los cinco últimos años. El sector ferroviario



es uno de los primeros en beneficiarse de las recuperaciones económicas y del encarecimiento de la energía, al ser una alternativa de transporte más barata. Aún así, la recomendación media es "mantener".

CN insure Uno de los 'brokers' chinos más rentables

CN insure es el mayor broker chino especializado en seguros (principalmente vida, automóvil y propiedad). Gracias al sólido crecimiento económico del gigante asiático, su beneficio neto se disparó un 40% durante el primer trimestre del año, hasta los 12,4 millones de dólares. Además, la compañía prevé que su beneficio por acción registre un crecimiento anual superior al 20% para 2009 y 2010. Después de todo, el grupo posee



unos márgenes de beneficio y un ratio ROE muy superior a la media del sector. Actualmente, los cinco analistas que cubren al valor aconsejan "comprar", según el consenso de Thomson/First Call.

Vidrala Cuenta con el apoyo de los analistas

El fabricante de envases de vidrio no atraviesa su mejor momento. De hecho, durante los nueve primeros meses del año su beneficio neto y sus ingresos registraron un ligero descenso interanual. Aún así, pocas compañías del mercado continuo cuentan con un apoyo tan firme de los analistas (los cuatro que lo cubren aconsejan "comprar", según Factset). Varios factores juegan a favor de la empresa: los recortes de pro-



ducción y cierre de hornos realizados por sus rivales; las señales de aparente recuperación del sector vinícola español, que posee un gran peso en el negocio del grupo; y la ralentización de la caída de sus ventas.

De lunes a viernes, a primera hora, contigo.



Queremos cuidarte, llámanos si te falta. 902 10 49 48

Difusión OJD acta 2008: 83.632 ejemplares

www.diarionegocio.es

DINERO

1.094

■ dólares es el **precio al contado** que ha alcanzado la **onza de oro**, cerca de superar la barrera de los 1.100 dólares, debido a la debilidad de la divisa norteamericana

Los fondos mixtos recogen los frutos de la recuperación

España ♦ Lograron captar 1.700 millones de euros en octubre

REDACCIÓN
dinero@neg-ocio.com

El apetito por el riesgo va creciendo de nuevo entre los inversores, aunque tímidamente. La mejoría experimentada por los mercados desde abril ha hecho que los partícipes comiencen a salir de los fondos garantizados y se decanten por alternativas menos conservadoras.

En este sentido, los productos que han salido claramente beneficiados son los fondos de renta fija mixta, que el pasado mes de octubre incrementaron sus activos bajo gestión en España en 1.700 millones de euros, según los datos del informe de Ahorro Corporación. Esta cifra supone un avance del 19,5% respecto al mes anterior.

Los fondos de deuda mixtos se han convertido en la opción preferida de los partícipes para iniciar su vuelta a la renta variable, ya que les permite tener una pequeña exposición a los mercados —alrededor del 25% de la cartera— y mantener el resto en renta fija.

No obstante, los fondos monetarios siguen siendo los líderes en captaciones. El mes pasado incrementaron sus activos en 2.200 millones de euros, a pesar de la escasa rentabilidad que ofrecen debido a los bajos tipos de interés.

En el extremo contrario se encuentran los productos garantizados que, mes tras mes, continúan perdiendo atractivo. En octubre, cedieron casi 700 millones de euros, pero en lo que va de año la caída asciende a 5.800 millones. Es decir, el 87,3% de la reducción total de la industria.

Escaso interés

A pesar del menor interés de los inversores por este tipo de fondos, las firmas siguen lanzando al mercado estos productos. Las nuevas emisiones suelen ser de renta fija y tienen un vencimiento que oscila entre los dos y los cuatro años.

Las entidades más activas en la comercialización de garantizados durante este año están siendo las cajas de ahorros, con algunas especialmente destacadas como Caixa Catalunya (571 millones en 2009), BBK (350 millones), Manresa (336 millones) y La Caixa (212 millones).

Por contra, los que están sintiendo más los reembolsos son los bancos. Lidera las caídas BBVA, con un descenso de 2.500 millones de euros en el año, seguido de Santander con 1.800 millones. El tercer puesto lo ocupa Ahorro Corporación, con una bajada patrimonial de 976 millones de euros. ♦

EVOLUCIÓN DEL CRECIMIENTO

■ Volumen en miles de millones de euros.

CATEGORÍA	PATRIMONIO OCTUBRE 2009			
	Nº FONDOS	VOLUMEN	% CRECIMIENTO	% DEL TOTAL
Garantizados	0	▼ -0,7	-1,4	-95,8
Renta fija	6	▲ 2,1	3,1	302,9
Monetarios	9	▲ 2,2	-	329,3
RF corto	-3	▼ -0,9	-1,6	-126
RF duración	0	▲ 0,7	6,0	99,5
Riesgo	-13	▼ -0,7	-2,1	-99,2
RF mixta	28	▲ 1,7	19,5	244,4
RV mixta	-36	▼ -3,4	-25,4	-501,3
RV	-5	▲ 1,1	9,8	157,7
Inversión libre	-2	▲ 0,0	-1,0	-1,3
Total fondos finan.	-9	▲ 0,7	0,4	103,8

CATEGORÍA	PATRIMONIO ACUMULADO EN 2009			
	Nº FONDOS	VOLUMEN	% CRECIMIENTO	% DEL TOTAL
Garantizados	-55	▼ -5,8	-10,7	87,3
Renta fija	-56	▼ -1,5	-1,8	22,3
Monetarios	83	▲ 16,2	-	-243,8
RF corto	-100	▼ -20,4	-27,5	307,9
RF duración	-39	▲ 2,8	30,2	-41,8
Riesgo	-149	▲ 2,2	7,5	-33,9
RF mixta	-32	▲ 1,3	14,2	-19,0
RV mixta	-36	▼ -2,3	-18,8	34,9
RV	-81	▲ 3,3	38,2	-49,8
Inversión libre	-6	▼ -0,7	-43,4	10,2
Total fondos finan.	-266	▼ -5,7	-3,8	85,9

Fuente: Ahorro Corporación.

infografía@neg-ocio.com



Timothy Geithner, responsable del Tesoro de Estados Unidos. NGC

Récord de 81.000 millones de dólares

Subasta de bonos

El Tesoro norteamericano anuncia que en 2010 emitirá fondos indexados a la inflación a 30 años

AGENCIAS
dinero@neg-ocio.com

El Departamento del Tesoro de EEUU ha anunciado un plan para subastar la semana que viene la cifra récord de 81.000 millones de dólares (más de 54.700 millones de euros) en bonos para hacer frente a las necesidades de financiación del Gobierno de Barack Obama.

Con esta operación, el Tesoro norteamericano pretende captar 38.500 millones de dólares (26.000 millones de euros) para refinanciar vencimientos de deuda previstos para el próximo 15 de noviembre, así como otros 42.500 millones de dólares adicionales.

En concreto, el próximo lunes se subastarán 40.000 millones de dólares en bonos a tres años, mientras que un día después se subastarán 25.000 millones de dólares en bonos a diez años, y el jueves se subastarán 16.000 millones de dólares en deuda con vencimiento a 30 años.

Por otro lado, el departamento dirigido por Timothy Geithner anunció que reemplazará la emisión de bonos indexados a la inflación (TIPS) a veinte años por títulos de las mismas características con vencimiento a 30 años, cuya primera subasta tendrá lugar en febrero de 2010.

El Tesoro precisó que, "dado el déficit acumulado estimado para los tres próximos ejercicios fiscales de unos 3,5 billones de dólares", se necesitará una extrema agilidad en la gestión de la deuda y las medidas para combatir los desafíos de las perspectivas económicas. ♦

OPORTUNIDADES DE INVERSIÓN

ES BOLSA ESPAÑA SELECCIÓN

Recomendado por Ángel de Molina, analista de Tressis

La cartera del fondo es consecuencia principalmente de un pormenorizado estudio de cada compañía que la compone. Se trata, por tanto, de un proceso de selección de valores que no tiene en cuenta la distribución sectorial o de compañías que puedan constituir su índice de referencia en un momento determinado.

Este proceso se centra en el análisis fundamental de cada línea de la cartera, empleando unas herramientas desa-

rolladas por el equipo gestor. Estos criterios varían según los diferentes sectores y tipos de compañías del mercado.

Podemos englobar las distintas posiciones de la cartera dentro de las estrategias: valoración (empresas cotizando con un descuento sustancial), catalizador (que las compañías tengan un hecho diferencial respecto a su competencia, empresas de alta convicción (compañías con las que el equipo

gestor se siente cómodo, independientemente de su valoración), inversión en futuros para incrementar o disminuir la exposición de la cartera al mercado.

En los últimos meses, el gestor ha estado apostando por la exposición de las compañías españolas a Latinoamérica, y ha obtenido cuantiosos beneficios en casos como Banco Santander, BBVA, Repsol o Telefónica. Por otra parte ha estado también realizando apuestas más defensivas que le han hecho mantener un sesgo más conservador que el mercado. ♦

NIVEL DE RIESGO: ■ Bajo ■ Medio ■ Alto

Ficha técnica

Gestora	Espíritu S. Gest.
Volatilidad	21,5%
Fecha creación	31/10/2002
Patrimonio	23,2 mill. euros
Inversión mín.	10€

PRINCIPALES POSICIONES

1	Futuros comprados sobre Acciones de Banco de Santander	9,5%
2	Futuros comprados sobre Acciones de Telefónica	7,5%
3	Acciones de Ferrovial	5,4%

Fuente: Tressis.

Rentabilidad 12 meses



Rentabilidad 2009



PRINCIPALES SECTORES

1	Bancos	20,3%
2	Telecomunicaciones	16,4%
3	Indust./Quím./Acero	14,3%

infografía@neg-ocio.com

Hacienda se enfrenta a Cataluña por la doctrina tributaria única

Impuestos ◆ Prevé perder el control de los recursos de alzada en favor de la Junta de Finanzas de la Generalitat

MÁXIMO SUCHOWOLSKI
msucho@neg-ocio.com

El Estatut ya apuntaba un mensaje claro: los juicios que empiecen en Cataluña deben acabar allí. A tal precepto pactado en 2006 Hacienda se encargó de imponer toda una serie de barreras en el nuevo modelo de financiación de las CCAA, al que hoy mismo pasará revista el Congreso. El Ministerio que dirige Elena Salgado se encargó de mantener bajo el control del Tribunal Económico Administrativo Central, el TEAC, los casos más cuantiosos. Después sólo quedarían los recursos a los tribunales ordinarios y, en todo caso, al provenir del TEAC, tanto el contribuyente como la Administración se aseguraban la vía unificada para sus litigios: en última instancia, la batalla llegaría al Tribunal Supremo. Sin embargo, ahora Hacienda teme que desde el tripartito, y ante la cercanía de las elecciones catalanas (2010), se fuerce la máquina para recuperar el espíritu del texto estatutario, aún a costa de la inseguridad jurídica del contribuyente.

Fuentes ministeriales conocedoras de las negociaciones políticas sobre el nuevo modelo financiero aseguran a NEGOCIO que Hacienda ha dado ya por perdido el mecanismo actual que permite al TEAC controlar los recursos de alzada—contra actuaciones previas de los económicos administrativos autonó-

micos, o de los regionales (TEAR, de encaje estatal)— que provienen de las CCAA en tributos cedidos—básicamente, Transmisiones Patrimoniales, Actos Jurídicos, Sucesiones y Donaciones—. La gran beneficiada sería la Junta de Finanzas de la Generalitat—el económico administrativo catalán—, que podría opinar sobre tributos cedidos sin revisión posterior del TEAC.

Aunque ni en las enmiendas al nuevo modelo financiero presentadas por CiU y ERC aparece tal reivindicación, las fuentes consultadas advierten de que el cambio legal aún podría llegar por la vía de una transaccionada con el propio PSOE cuando la tramitación llegue al Senado.

Pero lo que más preocupa en el Ministerio es que ni siquiera tiene garantizado el blindaje del recurso para la unificación de doctrina, aquel que se interpone ante dos sentencias o resoluciones contrarias llegadas de instancias inferiores. Según la mismas fuentes, de salir adelante esta modificación, la Junta de Finanzas de la Generalitat no se vería vinculada por ninguna unificación doctrinal del TEAC. Fuentes internas de Hacienda resaltan la "inseguridad jurídica enorme" que acarrearía la imposibilidad de unificar criterios cuando, por ejemplo, en una discusión sobre Transmisiones Patrimoniales el adquirente de una vivienda reside en



El responsable de Economía de la Generalitat, Antoni Castells, y el del PSOE, Octavio Granado. EFE

Cataluña y el que transmite vive en otra comunidad autónoma.

El consorcio tributario

Mucho más difícil tendrá CiU sacar adelante hoy su paquete de enmiendas a la reforma de la Ley Orgánica de Financiación de las CCAA, la Lofca, o al propio modelo de financiación nuevo. Al igual que ERC, aunque con mayor concreción, la coalición que lidera Artur Mas trata de descongelar la creación del consorcio tributario Estado-Generalitat, que según el Estatut deberá tender a ocuparse de la gestión, recaudación e inspección de todos los tributos que se cobren en Cataluña. CiU exige que la puesta en marcha del Con-

sorcio se produzca en un máximo de seis meses.

Paralos inspectores de Hacienda, la creación del consorcio, especialmente en un contexto de déficit público, "no parece buena idea, ni será eficaz" pero, además, advierten, genera un riesgo real de "ruptura" en el principio de unidad de bases de datos tributarios.

La coalición también reclama mayores competencias de las que establece el modelo financiero para los impuestos estatales y lo cedidos parcialmente. Así, reclama que las regiones puedan fijar sus propias exenciones, reducciones y bonificaciones en IRPF; dar libertad casi

total a las regiones en la fase minorista del IVA—algo que meses atrás, al menos, no veía la Comisión Europea con buenos ojos, precisamente—, y dotar igualmente de mayor competencia normativa en Transmisiones, Actos Jurídicos, Matriculaciones y el llamado 'centimo sanitario' sobre los hidrocarburos.

A pesar de sus propuestas para que Cataluña gane poderes en materia tributaria, al mismo tiempo CiU pide que las CCAA pueda delegar en los registradores de la propiedad la gestión de cualquier tributo que sea de competencia autonómica, incluyendo sanciones y revisiones en vía administrativa. ◆



Soledad Núñez. NEGOCIO

Mercado de titulización, en horas bajas

Inversión

Hasta junio 45 fondos había sufrido rebajas de calificación, frente a los 58 de todo el año pasado

La directora general del Tesoro y Política Financiera, Soledad Núñez, aseguró ayer que los mercados de titulización siguen sin normalizarse, como demuestra el hecho de que hasta junio 45 fondos de titulización españoles hayan sufrido rebajas de calificación, frente a los 58 en el conjunto de 2008.

Explicó que se debe a la "firme estigmatización de los productos con respaldo hipotecario", que aún no se ha superado, y aseguró que para retornar a la confianza, los mercados de titulización requieren de "más simplicidad, transparencia, mejor uso de los ratings y una mejora de los incentivos". No obstante, afirmó que los productos españoles "se amoldan bastante a estas recomendaciones".

En el caso de la emisión de cédulas hipotecarias, la directora general del Tesoro indicó que las medidas puestas en marcha para adquirir estas emisiones y aportar liquidez a las entidades financieras "se está reactivando" tras el parón sufrido. ◆ EP

Pueden apostar su equipaje!

Ahora pueden proteger su equipaje con el nuevo e innovador sistema Trace Me Luggage Tracker.

No embarque nunca más con esa extraña sensación de que esta jugando a la ruleta con su equipaje y este puede ser enviado a Arzebajan.

La resistente etiqueta Trace Me proporcionará la información necesaria a las compañías de tramitación de equipajes y oficinas de reclamación de equipajes para que estas puedan ponerse en contacto con usted vía mensaje de texto y correo electrónico para informarle de donde está y como recuperar su equipaje en cualquier lugar del mundo.

Ownership Traceable
TRACE ME
Luggage Tracker
Detector de Propiedad

Ownership Traceable
If found please hand to Police - Baggage Handlers
Login to www.tracemeluggageTracker.com/recovery
TM123573907ES
PROPERTY CRIME
Detector de Propiedad
En caso de pérdida entregar a la Policía, Gestor de equipajes u Oficina de objetos perdidos y registrar en www.tracemeluggageTracker.com/recovery



Para obtener su Trace Me Luggage Tracker solo tiene que registrarse en www.tracemeluggageTracker.co.uk/negocio
* Introduzca el código de descuento **negocio**
2 etiquetas con el servicio de por vida por solo €19.00

CONCEPT BY ADMCOM FOR CASINO DI VENEZIA.

15 % de descuento para los lectores de Negocio.

ACTUALIDAD

Última hora Fed: inacción en un periodo extenso

■ La Reserva Federal prevé que la coyuntura la obligue a mantener los tipos de interés "excepcionalmente bajos" durante un "periodo extenso", tal y como hizo ayer al dejar las tasas en el 0,25%.

El BBVA empeora la previsión oficial y espera que el PIB caiga un 1,2% en 2010

España ♦ El banco se alinea con Bruselas y sitúa la tasa de paro por encima del 20%

I. F.
iflores@neg-ocio.com

En 2010, el año de la recuperación para la mayor parte de la Unión Europea (UE), el PIB español aún sufrirá una caída del 1,2% en tasa interanual, de acuerdo con el Servicio de Estudios del BBVA. La estimación, contenida en el último *Informe España* de la entidad (publicado ayer), destaca como una de las más pesimistas formuladas sobre el que será el segundo año de recesión del país.

De hecho, es exactamente el doble de pesimista que el pronóstico sobre el que el Ministerio de Economía ha sustentado los Presupuestos Generales del Estado del año que viene. También supera (en cuatro décimas) la previsión más recientemente publicada, la de la Comisión Europea, de acuerdo con la cual el más que descontado nuevo retroceso del PIB quedará en el 0,8%.

Los economistas del BBVA, dirigidos por José Luis Escrivá, defienden sus augurios al subrayar la "lentitud y dificultad" como las notas dominantes del proceso de recuperación de la economía española.

El proceso será lento porque habrá que esperar al último trimestre de 2010 para que la mejora del PIB sea suficiente como para generar una tasa de crecimiento en términos intertrimestrales.

La dificultad radica en factores ya conocidos sobre los que ayer volvió a insistir el más cercano colaborador de Escrivá, Rafael Doménech. En primer lugar actuará la debilidad de la de-

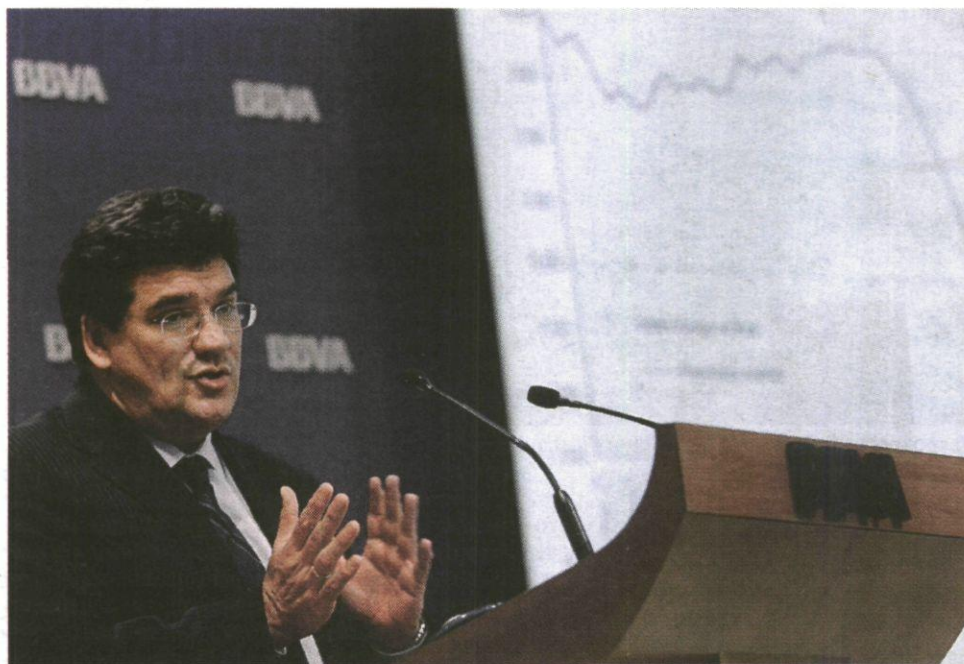

El economista jefe del BBVA, José Luis Escrivá, cree que la recuperación será "lenta y difícil". EFE

Reforma laboral:
"La dualidad del mercado de trabajo, entre fijos y temporales, continúa siendo excesiva"

Rafael Doménech, economista-jefe para España y Europa.

manda de exportaciones de nuestro principal cliente, el resto de la zona del euro.

Descartada la posibilidad de vender bienes y servicios al exterior en grandes cantidades, tampoco es recomendable confiar en un ajuste acelerado del sector inmobiliario. Muy al contrario, "la sobreoferta sólo comenzará a decrecer a partir de comienzos de 2010".

En tercer lugar, otra factor retardante de la salida de la crisis será lo débil que continuará el consumo de los españoles, por culpa, en gran parte, del número de ellos que se encuentra sin trabajo.

Negro sobre blanco, Escrivá y

Doménech se alinean con los pronósticos de Bruselas y de otros organismo internacionales y consideran que la tasa de paro rondará el 20% de la población activa el año que viene.

Reforma laboral

Es conocida la postura que el Servicio de Estudios del BBVA mantiene a favor de cambios en el mercado laboral, concretamente en pro de una rebaja de las cotizaciones sociales que pagan las empresas, para favorecer la contratación acompañada por una elevación del IVA (y de los tributos especiales) para compensar la pérdida de recursos para la Seguridad Social.

EN CIFRAS

2%

PIB potencial español

■ España saldrá de la crisis con su tasa de crecimiento potencial recortada en cerca de un punto, hasta el 2%.

1%

Tipos de interés UEM

■ Uno de los pocos acicates para la inversión y el consumo en 2010 será el mantenimiento de los tipos de la zona del euro en el 1%.

La subida de ese impuesto indirecto ya la tienen sobre la mesa y calculan que restará medio punto al crecimiento de la economía en su conjunto cuando entre en vigor, a mediados del siguiente ejercicio.

Más allá de este cálculo, Escrivá extremó la cautela en sus apreciaciones y defendió que "la consolidación fiscal de 2010 es un proceso necesario" al que tienen que enfrentarse todos los países europeos después de haber desplegado sus mayores programas de estímulo económico desde el año 1945. En el caso español, esa intervención llevará su déficit público al 10,3% del PIB. ♦

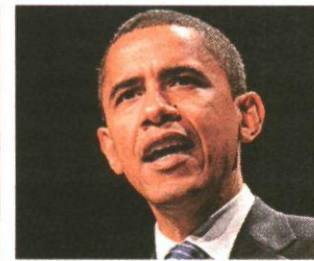

Barack Obama. EFE

Washington quita valor a las derrotas electorales

EEUU

La Casa Blanca insiste en el carácter local de las recientes votaciones celebradas en Virginia y Nueva Jersey

La Administración Obama se defiende después del revés electoral. La Casa Blanca afirmó ayer que las elecciones del martes en las que los republicanos se hicieron con el control de las gobernaciones de los estados de Virginia y Nueva Jersey no fueron un referéndum sobre el presidente.

El portavoz de la residencia oficial estadounidense, Robert Gibbs, afirmó en declaraciones a los medios que los electores de Virginia y Nueva Jersey se pronunciaron sobre "asuntos muy locales que no tenían que ver" con el actual inquilino de la Casa Blanca.

Indicó que los votantes de ambos estados estaban preocupados especialmente por la economía, después de un año completo en el que el PIB estadounidense ha registrado retrocesos. "No creo que el presidente necesitara una elección o un sondeo a pie de urna para llegar a esa conclusión", indicó Gibbs.

Obama hizo una intensa campaña a favor del derrotado gobernador de Nueva Jersey Jon Corzine y visitó también Virginia para pedir el voto para el candidato demócrata Creigh Deeds.

La derrota de ambos ha planteado interrogantes sobre la influencia del presidente para movilizar a las bases del partido y para atraer a los legisladores moderados que necesita para impulsar su agenda legislativa.

Las elecciones locales del martes, que incluyeron comicios para las alcaldías de varias ciudades del país entre ellas Nueva York, donde resultó reelegido Michael Bloomberg, representan la primera cita con las urnas desde noviembre del año pasado. ♦ AGENCIAS

Se simplifican los procedimientos para abrir una empresa

Castilla-La Mancha

Se eliminarán trámites administrativos para la apertura de empresas del sector servicios

El Consejo de Gobierno ha aprobado un Proyecto de Ley con el objetivo de eliminar trámites administrativos y simplificar los procedimientos para la apertura de empresas dedicadas a la

prestación de servicios en Castilla-La Mancha. Esta iniciativa legislativa facilitará la implantación de negocios, especialmente en los sectores del turismo, la hostelería y el comercio.

Así lo anunció ayer la portavoz del Gobierno regional, Isabel Rodríguez quien explicó que se trata del proyecto de Ley de modificación de seis leyes autonómicas para adaptarlas a la Directiva Europea de Servicios del

Mercado Interior (Ley Omnibus) y simplificar los procedimientos de apertura de empresas en la región.

La principal novedad de esta norma, que entrará en vigor a finales de este año, es que se suprime la obligación de solicitar y obtener una autorización administrativa con carácter previo a la puesta en marcha de una actividad empresarial. Estos trámites serán sustituidos

por una declaración responsable del titular de la empresa, en la que manifieste que cumple los requisitos exigidos para el desarrollo de su actividad, y la Administración se encargará de verificar dicho cumplimiento con posterioridad a la apertura del negocio.

La medida beneficiará a muchos emprendedores que ganarán meses en el proceso de apertura de sus empresas. ♦ O.P.



Isabel Rodríguez. JCCM

El PP expedienta y suspende de militancia a Manuel Cobo

Disciplina ♦ El número dos de Gallardón acepta y acata la decisión

REDACCIÓN
redaccion@neg-ocio.com

El Comité de Derechos y Garantías del PP decidió ayer suspender cautelarmente de militancia al vicecalde del Ayuntamiento de Madrid Manuel Cobo en tanto se resuelve el expediente disciplinario. Cobo compareció ante dicho Comité, después de pedir perdón el martes por las formas en las que había realizado las críticas contra Esperanza Aguirre en un medio de comunicación y no ante los órganos del partido. Sin embargo, el vicecalde no se retractó del fondo de sus palabras. A su salida señaló: "Acepto y acato la decisión adoptada por el Comité de Derechos y Garantías del PP como he hecho siempre y como debemos hacer todos los militantes de este gran partido que es el Partido Popular".

Grave o muy grave

La primera en comparecer ante el Comité de Garantías fue la presidenta del Comité Regional de Derechos y Garantías, Cristina Cifuentes, quien explicó a la salida que había trasladado a este órgano la "opinión unánime del PP de Madrid de que (al vicecalde) se le deben aplicar las sanciones que el Reglamento y los Estatutos establecen ante faltas graves o muy graves".

Tras ella, compareció Manuel Cobo y lo hizo ante el presidente del Comité de Derechos y Garantías del PP, Alfonso Fernández Mañueco, y del secretario, Carlos Argos García, quienes, por delegación expresa del



Manuel Cobo asume la responsabilidad de sus palabras. EFE

mencionado Comité Nacional "han oído en el día de la fecha a don Manuel Cobo Vega, en relación con las declaraciones que aparecieron en el diario El País el 26 de octubre pasado", según consta en el acta que ha facilitado el PP.

El presidente del Comité hace constar que la suspensión cautelar de militancia se produce "sin que tal medida prejuzgue el

resultado de este ni suponga vulneración de la presunción de inocencia que como derecho de configuración legal reconoce el artículo 24.2 de la Constitución española".

Según el artículo 16 de los estatutos del PP, una vez designado el instructor del expediente disciplinario, este tendrá que examinar los antecedentes y proponer "el archivo del expediente" o formular el "oportuno pliego de cargos". En este último caso, el instructor deberá proponer las "pruebas a practicar" y dará traslado al expedientado para que conteste él mismo en un plazo de 15 días, pudiendo aportar y proponer éste las pruebas que considere oportunas.

Una vez transcurrido ese plazo, el instructor acordará lo necesario para la práctica de las pruebas y si deniega alguna deberá motivarlo. Tras realizar éstas, el instructor propondrá el archivo del expediente o la "sanción que estime oportuna" remitiendo todas las actuaciones al Comité de Derechos y Garantías.

Mínimos dos meses

El plazo para tramitar los expedientes disciplinarios que establecen los estatutos es de dos meses, aunque se puede prorrogar un mes más por "circunstancias excepcionales" y mediante resolución motivada del instructor, que deberá ser aprobada por el Comité de Derechos y Garantías que corresponda.

La presidenta de la Comunidad de Madrid, Esperanza Aguirre, aseguró que el principal mensaje que debe extraerse de todas las crisis es que si se quiere seguir progresando será necesario "cambiar algo" e ir "de alguna manera a contracorriente". "Es la experiencia, añadió, la que nos enseña que en la práctica existe una forma eficaz y duradera de superar la crisis y ésta es ser más competitivos", afirmó durante el II Congreso Internacional de la Excelencia. ♦



Rajoy, acompañado de Saénz, Rato, Montoro y Cospedal. EFE

Rajoy reclama el modelo económico de Rato y Aznar

España

El líder del PP no habló de la crisis interna y promete hacer lo contrario a lo realizado por Zapatero

REDACCIÓN
redaccion@neg-ocio.com

El presidente del PP, Mariano Rajoy, defendió ayer las recetas que planteó a partir de 1996 el Gobierno de José María Aznar y afirmó que la "prioridad y la obligación" de su formación es hacer "exactamente lo contrario" a lo que está haciendo en materia económica el Gobierno socialista. A su entender, es necesario que el Gobierno emprenda una "rectificación total" de su política, haga las reformas necesarias y acabe con su "política del tancredismo".

Rajoy hizo estas declaraciones en la presentación de la conferencia en el Foro Nueva Economía del coordinador de Economía del PP, Cristóbal Montoro, un acto al que acudieron también el ex vicepresidente económico y ex director del FMI, Rodrigo Rato, la secretaria general del PP, María Dolores de Cospedal, y la portavoz del Grupo Popular, Soraya Sáenz de Santamaría. Todos ellos posaron juntos ante los gráficos antes de que comenzara el acto.

Un día después del Comité Ejecutivo Nacional en el que Mariano Rajoy amenazó con actuar contra aquellos que ayuden "debilitar" la alternativa del PP, el líder de la oposición declinó responder a las preguntas de los periodistas sobre esta cuestión (tanto al comienzo como a la salida del acto) y se centró exclusivamente en la situación económica.

En su discurso, el líder de los populares definió a Montoro como una persona "con mayúsculas e inteligente" y destacó su "credibilidad" para resolver situaciones difíciles como, según recordó, ya demostró cuando ocupaba la Secretaría de Estado

y luego el Ministerio de Hacienda con el PP, años en los que trabajaron "codo con codo" y se llevó a España a "una senda de crecimiento y prosperidad". "Ha demostrado que sabe cuadrar las cuentas y sabe hacer crecer los números", enfatizó.

Rajoy lamentó que las propuestas que ahora plantea el portavoz de Economía del PP sean "poco atendidas" por el Ejecutivo cuando, a su juicio, son iniciativas que van en "la dirección correcta" para sacar a España de la crisis económica. Por eso, dijo que "la prioridad básica" del Partido Popular y la "obligación" que debe tener ante el conjunto de la sociedad "es hacer una política económica que sea exactamente la contraria que se está haciendo" en este momento.

Confianza

En su breve intervención, recalcó que España precisa ahora "confianza y certidumbre". "La crisis no depende de la genialidad de ningún político sino de la confianza que los políticos otorguen a la sociedad", afirmó, para añadir que es necesario "un Gobierno que lidere la fuerza creadora de la sociedad y le devuelva la confianza a las personas".

El presidente del PP subrayó que la situación económica de España es "muy preocupante" y como ejemplo de ello citó los datos del paro que se hicieron públicos el martes o las advertencias de la Comisión Europea recordando los riesgos del estado del bienestar en España o que puede ser uno de los últimos países en salir de la recesión.

Por eso, Mariano Rajoy señaló que es necesario que el Ejecutivo "rectifique" su política económica porque la receta para salir de la crisis, recalcó, no pasa por "subir impuestos". Además, emplazó al Ejecutivo a emprender las reformas estructurales que son necesarias y acabar con "la política del tancredismo". ♦

La Junta recurrirá el trasvase de 25 hectómetros a Levante

Castilla-La Mancha

La Comisión del Trasvase Tajo-Segura propone enviar esta cantidad para el regadío del Levante

La portavoz del Gobierno de Castilla-La Mancha, Isabel Rodríguez, anunció este miércoles que el Gobierno regional va a recurrir, una vez sea aprobado, el trasvase de 25 hectómetros que la Comisión de Explotación del Trasvase Tajo-Segura ha propuesto enviar al regadío del Levante, en su reunión del martes. Según Rodríguez "no se puede estar derivando agua para regadío a otras regiones cuando

lo que sucede es que el Tajo y los embalses de la cabecera están agonizando".

Solidaridad con Las Tablas

Además, la portavoz del Gobierno de la Junta ha dicho que resulta "curioso" que aquellos que suelen acusar de insolidaridad no son capaces de ser solidarios cuando se trata de una emergencia como es el trasvase a las Tablas de Daimiel para apagar los incendios subterráneos.

De esta manera se ha referido a las críticas desde Murcia y Valencia por considerar insuficientes los 25 hectómetros cúbicos que la Comisión de Explotación del trasvase Tajo-Segura

ha propuesto, además de otros 20 hectómetros cúbicos al parque nacional de las Tablas de Daimiel.

Rodríguez aseguró que el Ejecutivo regional recurrirá ese trasvase para regadío "por las motivaciones que hemos defendido hasta ahora, y no entendemos las críticas de aquellos que después se llenan la boca de hablar de solidaridad entre los territorios, porque solidaridad entre territorios es apagar un fuego que esta ardiendo debajo de un parque nacional. Todos debemos tener más responsabilidad social e incluso medioambiental en un caso extremo como es este", consideró. ♦ O.P.

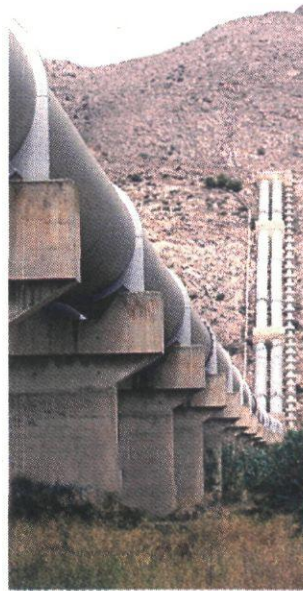

Trasvase del Tajo. AN

PROFESIONALES

Nueva directora para la UEM

■ Otilia de la Fuente, nueva directora general de la Universidad Europea de Madrid (UEM), sustituye a Antonio Maceda, vicepresidente de la **Red Laureate para el Mediterráneo**.

Munger, Tolles & Olson asesora a Warren Buffet en su última compra

Megaoperación ♦ Cravath Swaine y Sullivan & Cromwell trabajaron para BNSF

R. ROCA
rroca@neg-ocio.com

El segundo hombre más rico del planeta, Warren Buffet, compró hace dos días, a través de Berkshire Hathaway, el 77% de la compañía de ferrocarril Burlington Northern Santa Fe (BNSF) por 34.000 millones de dólares (al cambio actual algo más de 23.000 millones de euros), a los que hay que sumar otros 10.000 millones de dólares de deuda de la compañía (6.790 millones de euros), lo que supone la mayor operación de compra-venta del *holding*.

Una operación de este calado siempre está asesorada por la *creme de la creme* de la abogacía internacional. Y así ha sido. El inversor norteamericano ha contado con el asesoramiento de uno de sus habituales bufetes, Munger, Tolles & Olson, una firma que está considerada como la mejor de todo California, y entre el *top ten* de todo Estados Unidos.

El socio fundador del bufete, Charles Munger, ahora más apartado de la gestión del despacho, es vicepresidente de Berkshire y uno de los hombres de confianza de Buffet.

Según American Lawyer, en esta operación el bufete colocó a uno de sus principales socios a la cabeza de la operación, Robert Denham, ex CEO de Salomon y consejero de compañías como Chevron, New York Times o Alcatel, que ya trabajó para Buffet en su incursión en Goldman Sachs. Además de Denham, la firma Munger, Tolles & Olson contó con la participación de los socios de corpo-

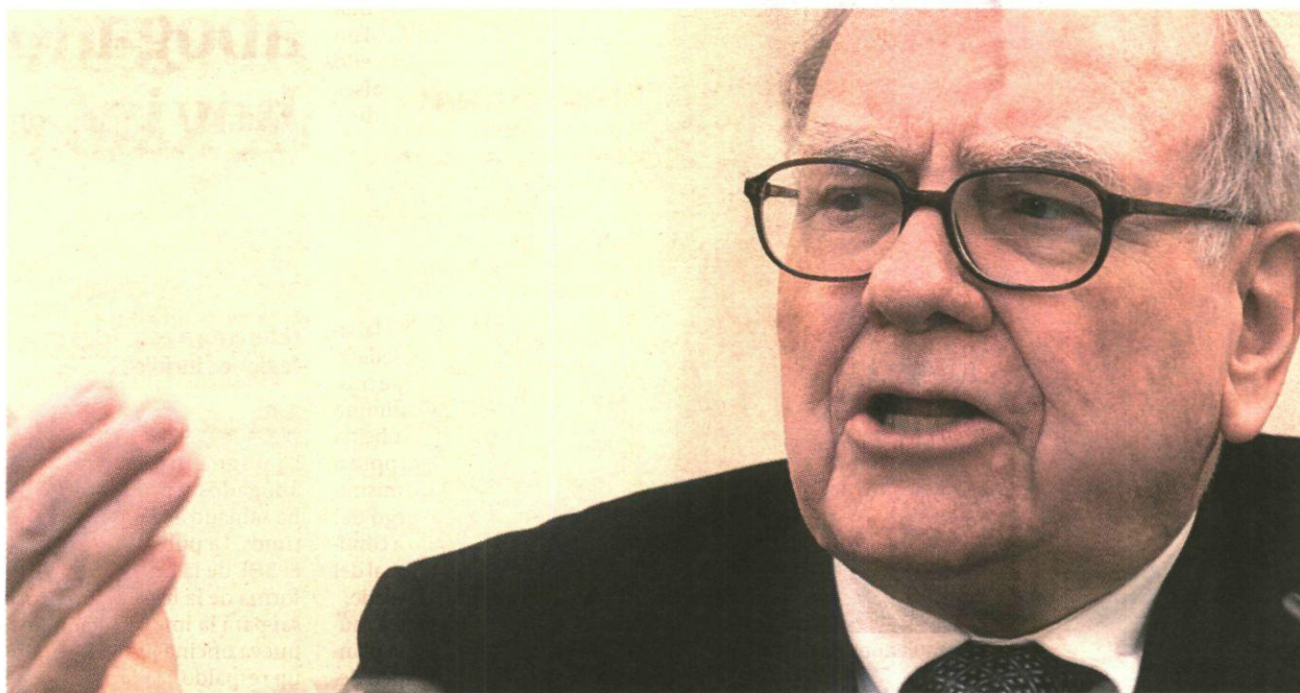

Warren Buffet se rodea de prestigiosos abogados cuando realiza grandes compras. M. MOLINARES

PROTAGONISTAS

Warren Buffet

■ Es el segundo hombre más rico del mundo y CEO del 'holding' empresarial Berkshire Hathaway.

Charles Munger

■ Hombre de confianza de Buffet y socio fundador del bufete que ha asesorado la operación.

Robert Denham

■ Principal socio de la firma Munger, Tolles & Olson que ha asesorado la compra.

rate Mary Ann Todd y Brett Rodda y los socios de fiscal Stephen Rose y David Goldman, aparte de más asociados.

Prestigio

Munger, Tolles & Olson es uno de los despachos de abogados más prestigiosos de Norteamérica. A día de hoy su plantilla no supera los 200 abogados que se reparten en las únicas dos oficinas que tiene la firma (Los Ángeles y San Francisco). Las principales áreas de Derecho con las que trabaja son consursal, corporate, medio ambiente, laboral, procesal, fiscal e inmobiliario.

Además de Munger, Tolles & Olson, la megaoperación de Warren Buffet tiene unos vendedores, en este caso BNSF, que ha contado con el asesoramiento legal de dos grandes despachos norteamericanos. El principal asesor legal ha sido el bufete Cravath, Swaine & Moore. El equipo de Cravath ha estado capitaneado por el socio de mercantil Scott Barshay, que ha estado flanqueado por otros socios de corporate como George Zobitz y Damien Zoubek.

También la firma ha contado con el asesoramiento del experto en compensación y beneficios Eric Hilfers, el socio de fiscal

Michael Schler, la socia de competencia Elizabeth Grayer, y un equipo de siete asociados.

Por otro lado, en este caso en el de los bancos que han trabajado para BNSF el asesor legal ha sido el bufete Sullivan & Cromwell. El socio de fusiones y adquisiciones Stephen Kotran asesoró a Goldman Sachs, y el socio George Sampas a Evercore Partners.

La operación se aprobará con casi total probabilidad en el primer trimestre del próximo año con el beneplácito de las autoridades de competencia y por supuesto de los accionistas de BNSF. ♦



Cámara presidente el Icjce. A.N.

Inédito congreso de los auditores en Sevilla

Auditoría

Las tres organizaciones convocan el Foro de las Corporaciones en el marco del XVIII congreso

Las tres organizaciones representativas de los auditores —el Instituto de Censores Jurados de Cuentas de España, el Consejo General de Colegios de Economistas de España y el Consejo Superior de Colegios de Titulares Mercantiles de España— convocan, por primera vez, a los profesionales de la auditoría a participar en el Foro de las Corporaciones que se celebrará en el marco del XVIII Congreso Nacional de Auditoría.

Bajo la Presidencia de Honor del Rey Juan Carlos I, y con el lema *Auditoría: soluciones sólidas*, el XVIII Congreso Nacional de Auditoría -Foro de las Corporaciones, que tendrá lugar del 25 al 27 de noviembre en Sevilla, reunirá a más de medio millar de profesionales.

En esta ocasión se desarrollará el Foro de las Corporaciones en dos sesiones de trabajo que tratarán la convergencia de las normas internacionales y la reforma de la Ley de Auditoría de Cuentas, actualmente en trámite parlamentario. ♦ REDACCIÓN

Ernst & Young incorpora a César Moro, que deja la consultora Everis

Fichaje

La firma de servicios profesionales Ernst & Young acaba de incorporar a César Moro como *senior manager* del área de Seguridad de la Información. Con este fichaje, la firma que preside José Miguel de Andrés refuerza su práctica de Seguridad de la Información formada por más

de 140 profesionales altamente cualificados.

Moro procede de la consultora Everis. Cuenta con una experiencia de 15 años en el sector de las TIC y ha trabajado para empresas de diversos sectores en Latinoamérica, Europa, Oriente Medio y la zona de Asia Pacífico.

Su incorporación a Ernst & Young viene a consolidar el área

de IT, en particular, los servicios de gestión de las tecnologías de la información. Según Manuel Giralt, socio responsable de Seguridad de la Información, "la incorporación de César Moro nos ayudará a posicionarnos como una firma líder en la implantación de soluciones de gestión tecnológica para nuestros clientes". ♦ REDACCIÓN



César Moro. NEGOCIO

Condena a un súper por contaminación acústica

Sentencia

El Juzgado de Primera Instancia 61 de Madrid ha condenado a Supermercados Ahold a indemnizar a una comunidad de vecinos con 60.000 euros, por el daño moral padecido por los vecinos durante más de diez años. La sentencia declara que la actividad de la demandada, a través

de un supermercado de la enseña Supersol, provocó unos ruidos y vibraciones que traspasan los límites legales establecidos.

El supermercado cerró su actividad antes que verse obligado a insonorizar el local como solicitaban los vecinos en su demanda por lo que queda reconocida la inmisión molesta en hogares. ♦ REDACCIÓN

Los empleados de notarías piden a Justicia empleo estable

Reunión ♦ Feapen asegura que en los traslados se despide al 30%

A. GARVI
agarvi@neg-ocio.com

La patronal notarial y la Federación Estatal de Asociaciones de Empleados de Notarías (Feapen) llevan tres años negociando la firma de un convenio colectivo. Sin resultado hasta la fecha, debido a la inestabilidad e inseguridad laboral, según los trabajadores.

Una representación de Feapen, encabezada por su presidente, Juan Carlos Rodicio, se reunió el pasado martes con la directora general de los Registros y del Notariado (DGRN), María Ángeles Alcalá,

Aunque la reunión transcurrió de forma "cordial y positiva", según Feapen, tanto la directora general como los empleados de notarías coincidieron en que por encima de los rifirrafes entre el Consejo General del Notariado y el Colegio de Registradores de España se encuentra el "interés de los ciudadanos" y prestarles un servicio correcto.

Feapen pidió a Alcalá una reunión con el ministro de Justicia, Francisco Caamaño, para exponerles la difícil situación en la negociación entre notarios y empleados. Los representantes de estos últimos advirtieron de movilizaciones a la directora general. "No podemos tener paz social", si continúa el "ninguneo" de los fedatarios a los "más elementales derechos laborales y profesionales".

Entre las peticiones de Feapen, destaca la modificación estructural de la oficina notarial y el reconocimiento por



María Ángeles Alcalá se reunió con empleados de notarías. D.S.

ley o reglamento de las funciones que realiza el personal de notarías, muchos de ellos licenciados en derecho.

El presidente de Feapen pidió al Ministerio de Justicia que se modifique o desarrolle la Ley Notarial y su Reglamento para que "de la misma forma que se regula el traslado de un notario y la continuidad del protocolo, también se regule la con-

tinuación de los empleados".

Los representantes de los empleados trasladaron a la directora general su malestar por la "inestabilidad laboral" que afecta a 20.000 trabajadores (de ellos, 7.000 son licenciados en derecho) que desempeñan su labor en las 3.000 notarías repartidas por toda España.

Rodicio pidió a Alcalá la puesta en marcha de una "ofi-

cina pública notarial", independiente del notario que la ocupe. La movilidad de los fedatarios es bastante elevada, sobre todo al principio del ejercicio de la profesión.

Movilidad del notario

Desde Feapen, se defendió una oficina notarial que "subsista al notario de turno". Para ello pusieron el ejemplo de países de nuestro entorno jurídico como Francia o Bélgica, donde la "notaría no decae en ningún momento en su función". Este sistema también se utiliza en Andalucía y Murcia.

Con la situación actual, los empleados de notarías están expuestos a la inestabilidad laboral. En cada traslado del fedatario (por cambio de vacante o ascenso de categoría) se elimina un 30% del empleo en la oficina notarial. Por ello, se propuso que en los traslados, el mismo notario que se hace cargo del protocolo esté obligado a continuar con el mismo personal del fedatario que se ha trasladado.

La crisis está obligando a muchos notarios a reducir la plantilla de sus oficinas. Feapen denunció ante Alcalá que existen algunos fedatarios, que torciendo el "principio de buena fe y ética profesional", concurren a otra plaza dentro de la misma localidad (pusieron el ejemplo de Madrid) y por ley indemnizan a sus empleados con un mes de liquidación. A continuación, estos profesionales son sustituidos por "la mujer y familiares del notario, sin ninguna preparación", según Rodicio. ♦

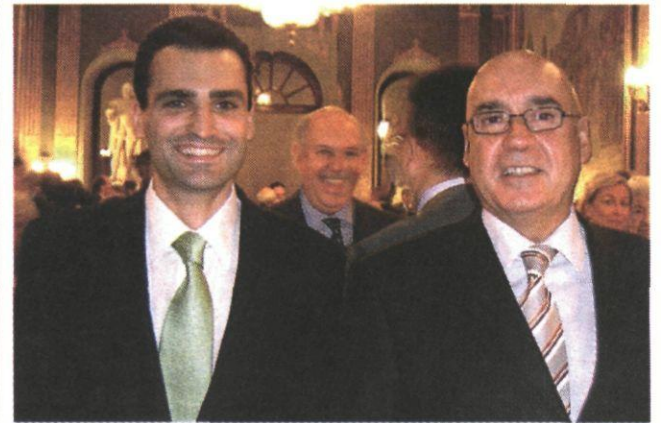

Javier Rojo, presidente del Senado, junto a Álvarez-Buylla. NGC

Procurador y abogado, desde hoy incompatibles

Nueva oficina judicial

La ley entra en vigor en seis meses, excepto el artículo referente a estas dos profesiones jurídicas

A. G.
agarvi@neg-ocio.com

La pugna profesional entre abogados y procuradores se ha saldado a favor de estos últimos. La publicación ayer en el BOE de la Ley 13/2009 de reforma de la legislación procesal para la implantación de la nueva oficina judicial supone un respaldo a la procura.

Este apoyo a la profesión es un reconocimiento a la labor efectuada ante las Cortes por el presidente del Consejo General de los Procuradores, Juan Carlos Estévez Fernández-Novoa.

Aunque la nueva oficina judicial entrará en vigor el 4 de mayo de 2010, la única modificación que desde hoy es efectiva es la relativa a la profesión de procurador. La Ley de Enjuiciamiento Civil reconoce que es

"incompatible el ejercicio simultáneo" de esta profesión con la abogacía.

La reforma también habilita al procurador a comparecer en cualquier tipo de juicio sin necesidad de abogado. Pero sólo para oír y recibir actos de comunicación y efectuar comparencias de carácter no personal de sus representados. Tampoco podrá hacer solicitud alguna.

Procuradores y Senado

El Senado fue la sede del acto de presentación del libro *Legislación Procesal Española para Procuradores de los Tribunales*, cuyos autores son los procuradores de Madrid Gabriel de Diego Quevedo y Manuel Álvarez-Buylla Ballesteros, hermano del actual decano madrileño.

El presidente del Senado, Javier Rojo, afirmó que los procuradores son una figura imprescindible en nuestro sistema judicial, como así se ha corroborado con la modificación de la Ley de Enjuiciamiento Civil que entra en vigor hoy. ♦

Esade ya tiene una terna para escoger nuevo director general

Escuelas de negocio

Carlos Losada, después de nueve años en el cargo, abandonará la institución vencido su mandato

JOAQUIM MARQUÉS
jmarques@neg-ocio.com

El director general de Esade, Carlos Losada, está ultimando el encargo que le hizo hace un año el Patronato de la escuela de negocios para que buscará un sustituto. Ya tiene una terna de finalistas para presentar. Es previsible que en las próximas semanas se conozca la persona que va a tener que lidiar los próximos años con la nueva fase de la entidad, ligada históricamente a la Compañía de Jesús.

Losada accedió al cargo en septiembre del año 2000. Ha sido director general durante dos mandatos de cuatro años, el tiempo máximo que permiten los estatutos de la entidad. En 2008, el órgano de gobierno de la Fundación Esade, presidido por Pedro Fontana y con personalidades como Artur Carulla (Agrolimen), Sol Daurella (Cobega), Jaume Guardiola (Banco Sabadell), Juan María Nin (La Caixa), Manuel Raventós (vicepresidente de Agbar) o José María Rubiralta (GSW), decidió alargar excepcionalmente su mandato con dos encargos concretos: acabar el proyecto de Esade Creapolis, un nuevo campus de 16.500 m², en San Cugat del Vallés, que incluye

un vivero de empresas de tercera generación, y la búsqueda de un nuevo director general.

'Inspirando futuros', el lema actual de Esade, ha de ser el norte del nuevo director que deberá afrontar la revisión del plan estratégico a medio y largo plazo con la visión que dejó marcada Losada ayer en la inauguración del nuevo curso académico: "haciendo lo mismo no mantendremos el nivel" para añadir "no hay que reproducir sino mejorar lo existente".

Lección inaugural

La inauguración del curso académico conjunto de las facultades de Derecho y de Empresariales de Esade corrió a cargo del notario Juan José López Bur-

niol que reivindicó la norma jurídica como eje del sistema.

Burniol que además de notario es profesor universitario cree que "cuando la crisis termine la sociedad será tremendamente diferente". Es de la opinión que el siglo XX se acabó el año 2008 al desplomarse "una determinada forma de practicar el capitalismo. No es una crisis del mercado sino de la forma de hacer de los mercaderes".

Ante el fracaso de una articulación de la convivencia sobre intereses contrapuestos, Burniol que fue el primer presidente del Tribunal Constitucional de Andorra en 1993, está convencido que la solución es "un retorno a la apuesta por la seguridad jurídica". ♦

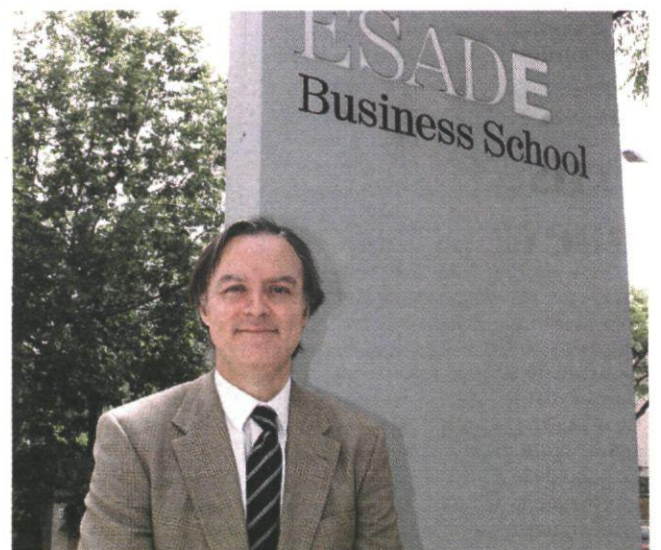

Carlos Losada fue presidente de Clickair. A.N.

ESTILO DE VIDA

“Ya estoy harto de la agenda y del jamón”

Incentivos

El 90% de los empleados españoles está muy descontento con los obsequios navideños de empresa

T.R.
truiz@neg-ocio.com

Regalar o no regalar, ésa es la cuestión. Diciembre se echa encima del empresario y la decisión tiene que ser rápida. Pero mantener viva la tradición de la cesta de Navidad puede suponer un esfuerzo económico realmente significativo.

El año pasado, el presupuesto medio por trabajador fue de 77 euros, y el 57% de las empresas se gastó entre 31 y 100 euros en cada presente, según se desprende de una investigación realizada por la multinacional Sodexo Cheques y Tarjetas de Servicio (Sodexo CTS) entre 5.000 trabajadores españoles. "Por 30 euros ya se puede comprar algo presentable", dice Óscar Massó, director de Marketing de dicha empresa.

Por fortuna para las compañías proveedoras, la crisis no impedirá que casi el 51% de las empresas tenga intención, a fecha de hoy, de seguir dando rienda suelta a su vocación de rey mago. Sin embargo, la coyuntura actual ha provocado un bajón considerable, ya que el año pasado hasta el 63% de las empresas tuvo un detalle con la plantilla. "Lo que nos cuentan algunos de nuestros clientes es que ahora, ya que se regala poco

hay que regalar bien. Por eso no se han reducido casi los precios", apunta Massó.

Una nota muy llamativa es que en sectores tan perjudicados por la crisis como el de la construcción y la automoción se sigue manteniendo el obsequio de Navidad contra viento y marea. El 16,71% de las empresas que este año regalarán pertenecen a dichas áreas del mercado.

El del desembolso no es el único problema al que hay que hacer frente si finalmente se opta por el sí. Tal y como se deduce del mismo estudio, existe un descontento generalizado entre los trabajadores respecto a los regalos de Navidad. El 90% piensa que son poco imaginativos y de escasa calidad, y el 40,9% suspendería a su empresa de existir una asignatura con el título *Personalización de regalos*. Ellos lo harían según el puesto y la antigüedad.

Hasta el gorro de la cesta

No sólo eso. El 55,3% de los encuestados apunta que año tras año recibe el mismo regalo, y el 22,2% plantaría un rotundo cero al modo en que su empresa elige los obsequios navideños. La mayoría de los hombres está hasta el gorro de recibir la manida agenda, y aproximadamente un tercio de las mujeres consultadas preferiría no recibir más artículos de despacho y cestas con alimentos.

Resumiendo, que además del gasto ahora hay que ser original. Casi nada.



El 22,2% de los trabajadores prefiere que le den a elegir su propio regalo de empresa.

Un indicador de por dónde deberían ir los tiros lo da el siguiente porcentaje: el 24% se decantaría, en caso de ser jefe, por dar la oportunidad de elegir a los subordinados.

Sodexo CTS, guiado por los resultados de su trabajo, ha fundado un nuevo servicio, *Regalos a medida*, basado en una

idea muy simple: que cada empleado se regale lo que quiera. "Los empresarios nos dan un presupuesto y nosotros creamos una plataforma de regalos ajustándonos al dinero previsto", explica Massó.

Los empleados recibirán en su correo electrónico una clave de acceso a dicha plataforma y po-

drán seleccionar el detalle que quieran de entre todos los que se le ofrezcan, que será entregado en su domicilio. "Hay desde cestas tradicionales hasta productos tecnológicos, pasando por estancias en hoteles y experiencias de aventura", señala.

El empresario que quiera contratar este servicio no necesita

hacerlo con una antelación exagerada, aunque es recomendable que lo haga a finales de noviembre o los primeros días de diciembre para que el empleado tenga su regalo a tiempo. Y aunque *Regalos a medida* aprovechará la Navidad para darse a conocer, operará durante todo el año. ♦

EL TIEMPO



HOY EN ESPAÑA

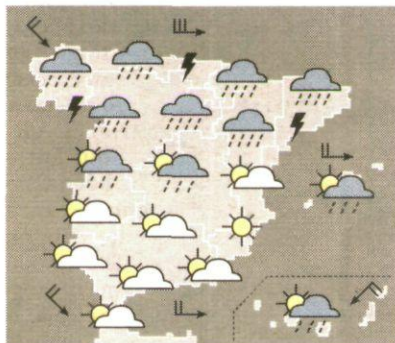

MAÑANA

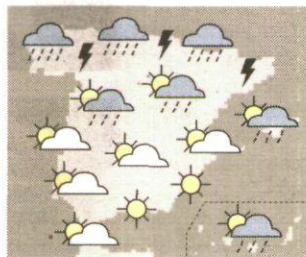

TEMPERATURAS MUNDO

	Máx.	Mín.
Berlín	9	4
Bruselas	10	7
Londres	13	6
Nueva York	12	3
París	12	7
Tokio	22	13

CONTAINERCLICK

Venta y reserva para el transporte de contenedores en sólo tres pasos

www.renfe.com/mercancias

renfe
Mercancias

Fuente: AEMET.

infografia@neg-ocio.com

EMBALSES

■ Nivel medio de agua almacenada en los embalses de la Comunidad de Madrid.

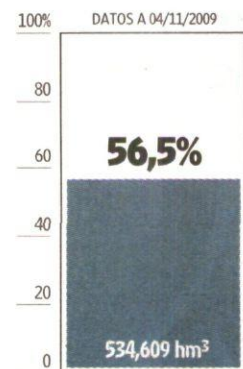

Información facilitada por:



Fuente: Canal de Isabel II.

Negocio

PROGRAMACIÓN

Intereconomía

07:30 Capital la bolsa y la vida
10:00 Teletienda
11:00 Mucho que decir
14:00 Boletín
14:30 Crónica 1
15:05 El tiempo
15:40 Empresas con id.
16:10 Fuego cruzado
17:05 Cierre de mercados
19:40 Colocate
20:40 Empresas con id.
21:08 Los clones
21:30 Crónica 2
22:00 El gato al agua
00:00 Dialogos al limite
00:30 Parada obligada (redif.)
00:50 Los clones (redifusión)
01:30 Tiempo de tertulia

Bloomberg

01:00 Bloomberg News-Europe
05:00 Bloomberg News
17:00 Taking Stock
18:00 Asia Morning Call
20:00 The Trade
22:00 The Bloomberg Edge
23:00 Asia Confidential

CNBC

06:00 Capital connection
07:00 Squawk Box Europe
10:00 Worldwide Exchange
12:00 Squawk Box US
14:00 Squawk on the Street
16:00 The Call
17:00 European closing Bell
18:00 Power lunch US
18:45 Europe tonight
20:00 US Street signs
21:00 Closing Bell US
23:00 Meeting of the Minds: The Future of Capitalism

CNN+

07:00 Edición matinal
09:30 Cara a cara
10:00 Edición matinal
11:30 El debate de CNN+
12:00 Edición matinal
13:00 Edición tarde
15:30 Cara a cara
16:00 Edición tarde
17:45 Cierre de mercados
18:50 Estrenos
19:00 Edición tarde
19:50 La red
21:30 Cara a cara
22:00 Diario de campaña
19:50 La red
22:00 Diario de campaña
23:30 Economía 23

VANITAS VANITATIS

El pan no nos engorda

Libro Blanco del Pan ♦ Expertos, agricultores y productores defienden el pan como base de la dieta mediterránea

ISRAEL GARCÍA-JUEZ



Este miércoles se presentaba en la Escuela Madrileña de Panadería el Libro Blanco del Pan publicado por la editorial Panamericana (cómo no). Una obra elaborada por expertos que trata de dinamizar el consumo de todo tipo de panes y habla de la historia de este producto. Incluso encontrarán referencias al pan y al arte y al refranero español con temática gastronómica.

Este es un proyecto que ha sido impulsado por Incerhpan, la patronal de los panaderos, cofinanciado por el Ministerio de Medio Ambiente y Medio Rural y Marino, con el apoyo de toda la cadena cereales-harina-pan al frente de las cuales están COAG y Asaja.

Quizá una de las conclusiones más rotundas es que el pan no engorda. Así lo demuestran los estudios en los que se ve cómo la obesidad crece en las zonas donde se reduce el consumo de pan y viceversa. La dietista Ana Sastre reconoció que siempre los médicos han reducido la ingesta de pan para que la gente comiera menos, pero no porque este producto engorde per se; es lo que le echas encima dicen los castizos.

El presidente de Incerhpan, **Antonio Catón**, con una chaqueta que se le ha quedado corta, además de defender el producto quiere luchar contra los puntos de venta ilegales (me da a mí que se refería a las tiendas de los chinos).

Por su parte, **Lluís Serra**, catedrático de Salud Pública de la Universidad de las Palmas de Gran Canaria, con el cordón de las gafas amarillo como las patillas, dijo que el pan es la base de la dieta mediterránea y que su supresión de nuestro menú está haciendo mucho mal.

Ángel Gil, catedrático de Bioquímica de la Facultad de Granada, se vio en la irremediable situación de leernos pasajes enteros del libro, por si alguno decía hacer novillos del mismo.



1

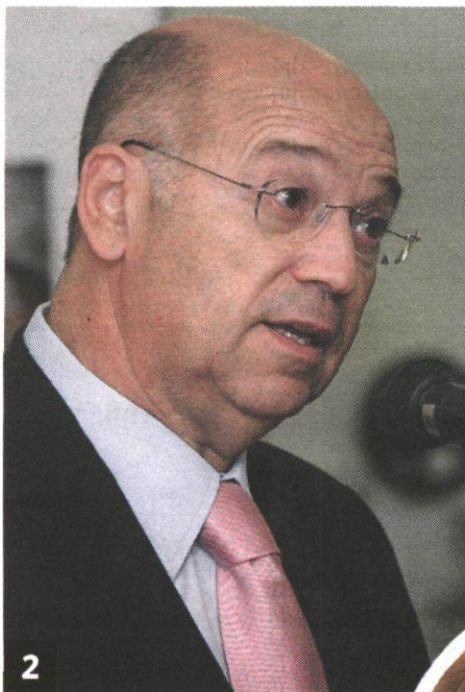

2

■ **1. Antonio Catón**, el presidente de la patronal panadera, decidió vestirse de corto.
 ■ **2. Ángel Gil**, a pesar de trabajar en Granada el gracejo andaluz no se le ha pegado.
 ■ **3. Águeda García** es más buena que el pan.
 ■ **4. Lluís Serra**, a pesar de trabajar en Canarias su ritmo es bastante rápido.
 ■ **5. José Miguel Herrero**, típico alto cargo del Ministerio de Medio Ambiente.
 ■ **6. Ana Sastre y Rosa María Ortega**, dos científicas que han progresado al margen de cuotas.

3



4



5



6

FOTOS: D. SANTAMARÍA

Dijo que la gente sabe muy poco del pan y que es de los alimentos más completos que existen al aglutinar gran parte de los elementos que demanda el ser humano, especialmente los hidratos de carbono que se usan para la formación de la piel hasta el funcionamiento del cerebro. También se habló de cómo en la Roma antigua con Pan y Circo se manejaba a todo el Imperio. La obesidad infantil en España ha pasado de menos del 5% a rondar el 18%, porque nuestros infantes ya no comen bocadillos de jamón, tomate o aceite. Esto sí es una pandemia, dijo el profesor y no la de la Gripe A.

El último en participar fue **José Miguel Herrero**, subdirector general del Ministerio de Medio Ambiente en el apartado de mercados alimentarios, que nos habló de las organizaciones interprofesionales para tratar de justificar lo que pagamos de impuestos. Portaba una bolsa setentona de Swissair, pero nos contó que en los hogares españoles se ha reducido en medio kilo por familia el consumo de pan al año, hasta llegar a los 37 kilos de media. Por ello se pidió que se hagan campañas masivas en televisión del consumo de pan, en vez de las iniciativas de otros Ministerios (los posavasos del de Igualdad sin ir más lejos. Si esos que piden que tratemos bien a las mujeres y que han costado 8 millones de euros) que son prácticas saludables.

Prestigiosos analistas de la materia, como las doctoras **Rosa María Ortega, Ana Sastre y Carmen Benedito**, coincidieron en destacar que los obesos son enfermos, pues se apartan del patrón de nuestra especie y tienen más riesgo de sufrir todo tipo de afecciones. Además, comentaron que antes en los restaurantes buenos no te ofrecían pan porque era una cosa muy corriente y ahora, sin embargo, te ofertan todo un surtido con formas y sabores para que la gente escoja.

El acto se celebró rodeado de hogazas, harinas y hornos de cocer, lo que motivó que los muchos medios asistentes al acto pusieran el suelo fino de saliba a medida que iba transcurriendo la rueda de prensa y nos hablaban de los múltiples tipos de pan que existen. ♦

LA ÚLTIMA 05/11/09

Duérmete ejecutivo, duérmete ya

Tendencias ❖ La crisis provoca insomnio, pero los hoteles intentan combatirlo con antifaces y menús de almohadas

ANA FRANCO
 afranco@neg-ocio.com

Si los ejecutivos suelen dormir un 20% menos de lo que debieran, imagínese en tiempos de crisis. El insomnio es la mayor de las epidemias (ríase de la Gripe A) cuando los números se tornan rojos y los gráficos dibujan la debacle. Y aquí la pescadilla se muerde la cola, porque la falta de sueño disminuye el rendimiento de las empresas.

La firma de electrónica Philips ha consultado los hábitos en la cama (a la hora de dormir) de directivos de cinco países, y el 40% de los encuestados apunta al estado de la economía mundial como razón fundamental de su falta de sueño.

Para colmo de males, la combinación crisis-viaje de negocios se ha convertido en la pesadilla del ejecutivo. Por eso los hoteles de alta gama compiten para acunar a los empresarios y procurarles los sueños más felices.

Almohadas a la carta

En el establecimiento barcelonés de la cadena Pullman, una marca del grupo hotelero Accor para los viajeros de negocios, han notado un aumento en las peticiones de habitaciones interiores, y la solicitud de la carta de almohadas ha crecido un 22% con la crisis.

El de las almohadas es uno de los servicios de moda en los cinco estrellas. Ofrecen menús de hasta doce cabezales distintos, según las necesidades del huésped: de formas anatómicas para que no sufran las cervicales, de espuma de poliuretano perfilada, viscoelásticas, de látex, de plumas, perfumadas con aromas relajantes...

Hugo Ortega, responsable del departamento de Desarrollo de la cadena de hoteles española Fontecruz, dice que sus clientes aún no se animan a demandar la carta de almohadas. "Sólo los muy exigentes se atreven a pedirla. Lo que sí funciona de maravilla en nuestros establecimientos más urbanos (los de Toledo y Granada) es la tarifa *Siesta*, por la que, de 16 h. a 19 h., se ofrece una habitación más un zumo refrescante o exótico, a un precio de 60 euros más IVA".

Lo cierto es que los ejecutivos cada vez demandan más habitaciones durante el día, con el fin

BUENAS NOCHES SEÑOR HUÉSPED

■ Servicios que ofrecen los siguientes hoteles de alta gama:

Hoteles

THE INN AT IRVING PLACE & LADY MENDI'S

Nueva York

Taza de **manzanilla** a la hora de dormir y 'spray' de **lavanda** en la mesilla de noche.

THE BENJAMIN

Nueva York

Figura del **'sleep concierge'**, que atiende las necesidades del cliente a la hora de dormir. Carta de **almohadas**. **Leche con galletas** por la noche. **Camas** fabricadas en exclusiva para el hotel.

ANDAZ LIVERPOOL STREET

Londres

'**Reader in residence**', un lector de cuentos para dormir.

CASASUR

Buenos Aires

Servicio de **'Day use'** de hasta cinco horas, con una tarifa un **50%** más barata que la habitual. Carta de **almohadas**.

PULLMAN MADRID AIRPORT AND FERIA

Madrid

Camas con **colchón de plumas**. Carta de **almohadas**. **Máscaras relajantes** en las habitaciones superiores.

VILLA MAGNA

Madrid

Sábanas de algodón o de hilo (bajo petición). Carta de **almohadas**.

LAS ARENAS

Valencia

Habitaciones **insonorizadas**. Colchones más altos de lo normal. Carta de **almohadas**.

PULLMAN BARCELONA SKIPPER

Barcelona

Antifaces y tapones para los oídos. Servicio de **'Day use'**, que supone un **50%** de la tarifa pública.

Cadenas hoteleras

Fontecruz

Carta de **almohadas**. Tarifa **'Siesta'**: de 16 a 19 h. se ofrece una habitación más un zumo por 60 euros + IVA. Paquete **'Siesta'**: comida en el restaurante más una habitación hasta las 19 h.

Holiday Inn Express

Carta de **almohadas**.

NH

Carta de **almohadas**. Libro **'Noches de Relatos'** para leer en la cama, con los relatos finalistas y ganadores del Premio Mario Vargas Llosa NH de Relatos. **Antifaces** en los cinco estrellas.

Crowne Plaza

Habitaciones **insonorizadas** con **cortinas** opacas, controlador de **temperatura** y **luz regulable**.

Westin Hotels & Resorts

Próximamente: **iluminación** especial en las habitaciones. Guía de **meditación** sobre el sueño. **Bandas sonoras** que incitan a dormir. **Té** relajante.

Fuente: elaboración propia con datos de los hoteles.

infografia@neg-ocio.com

de echar la siesta, de descansar entre una reunión y otra o de trabajar en un lugar tranquilo. Por unos 80 euros se puede disponer de una estancia de 10 h. a 17 h., normalmente. Pasada esa hora se cobra el precio habitual de una noche.

Rarezas varias

En cualquier hotel de la máxima categoría le proveerán de antifaces y de tapones para los oídos. Lo que no todos contemplan es la figura de un **sleep concierge**, como

en The Benjamin, en Nueva York, la ciudad que nunca duerme. Su labor consiste en que sus huéspedes descansen en el hotel tan bien o mejor que en su casa. Si no lo consiguen, se les obsequiará con una noche gratis. Y es difícil que no lo hagan, porque hasta les dan las buenas noches con un vaso de leche con galletas.

El Andaz Liverpool Street de Londres fue más allá hace unos meses, cuando contrató a un escritor para que leyera cuentos a los clientes y hablara con ellos de



Cientes diurnos. Cada vez más, los ejecutivos demandan habitaciones de hotel durante el día, para echar una siesta o descansar. ACCOR

LOS CONSEJOS

Cuente ovejas a pesar de la debacle económica

- Mantenga el dormitorio a la **temperatura ideal** (18°C).
- **No vea películas violentas** antes de dormir.
- Compruebe que la cama tenga la **longitud mínima recomendada**, la correspondiente a la altura del cuerpo más 20 cm.
- Cuide de que la habitación esté

- bien ventilada**, para garantizar los niveles correctos de humedad.
- La **postura** ideal para dormir es **de lado**, con las caderas y las piernas flexionadas (posición fetal).
- Si duerme **boca arriba** sitúe la almohada debajo de las rodillas; si lo hace de lado, deje las

- piernas rectas y coloque una almohada entre las rodillas para aliviar la presión. Dormir **boca abajo** puede producir lesiones y dificultar la respiración.
- **No use aparatos electrónicos** desde una hora antes de dormir.
- Dese una **ducha de agua templada** antes de irse a la cama.

literatura antes de contar ovejas. Pero fue una acción de **marketing** más que otra cosa.

La cadena Westin Hotels & Resorts, propietaria del Palace de Madrid, es más realista. En un futuro, sus habitaciones dispondrán de un sistema con bombillas azules para que sean más acogedoras, e incluirán una guía de meditación sobre el sueño con forma de programa de televisión, un equipo de sonido del que surgirán notas de lluvia o de mar y pastillas para dormir con

aceites esenciales, entre otros pequeños detalles.

Como para no preocuparse por el descanso de sus huéspedes... Hace unos meses Westin realizó una encuesta sobre hábitos a la hora de dormir, y el 56% de los viajeros españoles dijo que prefiere una buena noche de sueño a unas estupendas relaciones sexuales.

Milagros, a Lourdes

Claro que los hoteles no obran milagros. Según un estudio de la ca-

dena hotelera Crowne Plaza, leer los correos electrónicos antes de dormir tiene el mismo efecto en el cuerpo que beber un **espresso** doble antes de acostarse. "Los estudios muestran que la luz de un portátil o de una Blackberry está lo suficientemente concentrada como para indicar al cerebro que pare de producir melatonina, una hormona natural que impide la alteración del sueño", dice el experto mundial en temas de sueño Chris Idzikowski, del Centro del Sueño de Edimburgo. ❖