

La Tribuna



www.diariolatribuna.com

VIERNES, 20 DE NOVIEMBRE DE 2009. NÚMERO 6.903

DIARIO INDEPENDIENTE

DE CIUDAD REAL

Precio: 1 euro

CIUDAD REAL / 7

Trece mil árboles serán objeto de poda en los próximos cuatro meses en la capital



PÁGINA 33 Hoy, CRÓNICAS AGRARIAS con

Vidal Maté EXPERTO EN INFORMACIÓN AGROALIMENTARIA Y DE DISTRIBUCIÓN

LAS RAZONES DE UNA PROTESTA



SUPLEMENTO

Hoy, con *La Tribuna*, páginas especiales sobre la Tercera Edad

► **DEMOGRAFÍA** EL ESTUDIO ESTADÍSTICO REVELA QUE HABRÁ UN 9% MENOS DE NACIMIENTOS EN DIEZ AÑOS

La provincia tiene ya 20.000 habitantes más de los que el INE estimó en 2002 para 2019

► Hace siete años calculó que Ciudad Real no habría superado el medio millón de personas en 2019, pero ya residen 518.000 ► La nueva proyección prevé casi 540.000 para dentro de una década, que implica una corrección al alza de casi 40.000

CIUDAD REAL4

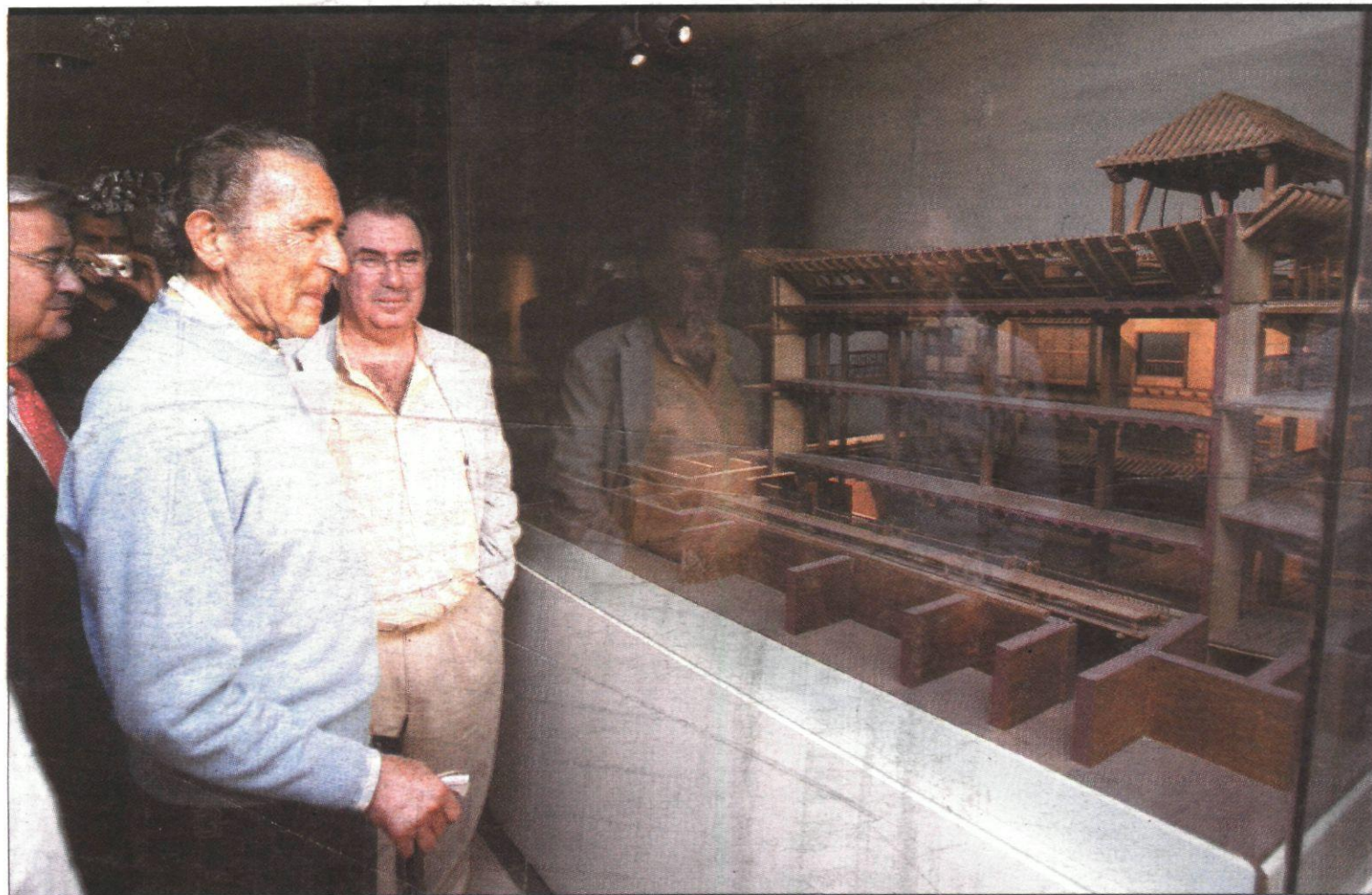

RUEDA

A la tercera, Gala llegó hasta Almagro

► El «padre» del Museo Nacional del Teatro, como así se autodefine, pudo conocer ayer este espacio tras varios intentos fallidos por imprevistos

ALMAGRO23

► **COOPERATIVA TIERRA DE CALATRAVA**

Declarados procedentes los ceses de la directora y el gerente del área de crédito

MIGUEL TURRA20

► **PROYECTO DE PRESUPUESTO MUNICIPAL**

Valdepeñas prevé más ingresos que gastos en sus cuentas para 2010

VALDEPEÑAS19

Y ADEMÁS...

'CASO ALAKRANA'

El Gobierno gana al PP el primer envite tras el secuestro al no prosperar la petición de reprobación a varios ministros

El PP no ha esperado ni 48 horas desde la liberación del Alakrana para llevar el asunto al terreno político. Sin embargo, su primer intento para cargar contra el Gobierno por su gestión de la crisis cayó ayer en saco roto al no conseguir sacar adelante en el pleno del Congreso una moción, a la que se sumaron PNV y BNG, para exigir explicaciones al Ejecutivo por su actuación durante el secuestro del atunero vasco.

ESPAÑA29

SEGUNDO PLAN E

Lacruz invita a los alcaldes a propiciar un gran cambio en la provincia con las nuevas inversiones

CIUDAD REAL5

TRANSPORTES

La AUAV denuncia un aumento de retrasos en las 'lanzaderas' y Renfe lo atribuye a las obras del AVE hasta Valencia

CIUDAD REAL10

TRIBUNALES

Un abogado identifica un intento de violación como «desengaño amoroso» tras el juicio a su cliente

CIUDAD REAL8

CRISIS

La vicepresidenta Salgado advierte que la cifra de parados aún crecerá en el primer trimestre de 2010

ECONOMÍA31

CASTILLA-LA MANCHA 26-27

La cifra de jóvenes sin empleo se ha duplicado en dos años debido a los efectos de la crisis

Pingarrón pide a la banca complicidad para facilitar el acceso a la vivienda

DOBLE DIRECCIÓN

Las Tablas sin tablas de salvación

He tardado tanto en describir sobre el Parque Nacional de las Tablas de Daimiel, casi como las inexistentes aguas en volver a su cauce imposible. Una aguas que cansadas de su saqueo, desobedecen a las leyes de la hidráulica y a los dictados de la geografía, y se revelan en su postergación lamentable. Y se niegan a aparecer en el cauce viejo, o nos la dejamos que se descubran como antes.



JOSÉ RIVERO

He tardado tanto en coger el lápiz, por que lo escrito en estos meses de incendio subterráneo, es de tal extensión, que uno no paraba de leer y de manifestar su extrañeza itinerante. De las causas a los efectos, de los Ojos del Guadiana ya yertos a Molemocho; del acuífero 23 a las invisibles aguas trasvasadas. De un Parque inexistente a un Parque comatoso. Del Ministerio a la Consejería del ramo.

He tardado tanto en escribir sobre las Tablas de Daimiel, casi como las inexistentes aguas en volver a su cauce imposible. No por desconocimiento o desinterés, más bien por sentir vergüenza ajena, al comprobar como treinta años desde su declaración como Parque Nacional, no han sido capaces de enderezar el rumbo de ese despropósito medio ambiental que se cieme sobre los antiguos marjales de la llamada Mancha Húmeda.

Y es que nos preocupamos por la ecología cuando ya es tarde. Igual que ocurre con el Patrimonio edificado, nos preocupamos por los restos patrimoniales dispersos, cuando ya escasean o cuando ya han desaparecido. También nos interesamos por el medio rural cuando ya es un cadáver insepulto, devorado por las imparables transformaciones territoriales. Y de eso se trata de las severas transformaciones territoriales, que se llevan por delante espacios naturales protegidos, cauces públicos, suelo no urbanizable, ZEPAS volanderas, dehesas centenarias o yacimientos arqueológicos milenarios. Todo ese movimiento de transformación territorial, acontece justo cuando se cuenta con estructuras político-administrativas que deberían de velar por la coherencia del territorio y por su ordenación eficiente.

«Y es que nos preocupamos por la ecología cuando ya es tarde. Igual que con el patrimonio edificado»

No es por ello, Las Tablas de Daimiel, un problema aislado; sino un problema más, en el marco territorial superior de la ordenación regional: sus infraestructuras, sus crecimientos urbanos, la defensa de valores ambientales y paisajísticos. Por mucho que contemos con un incipiente POT (Plan de Ordenación Territorial) de Castilla-La Mancha, con una LOTAU, con una Ley de Reclasificación del Parque o con un reciente PEAG, los hechos son tozudos y la coordinación escasa, por lo que se ve.

Quizás el valor de señal previa que asiste a tal espacio dañado, como a otros enclaves excepcionales, sea uno de los parámetros de difícil valoración y cuantificación. Las Tablas anticipan la enfermedad medioambiental que se avecina y por ello, su delicado equilibrio se resiente antes de que el marasmo se extienda a sus márgenes. Como ese fuego invisible que se come las entrañas de la tierra y roe por dentro un temible seccaral.

Una reserva internacional de la biosfera que ve desaparecer sus valores ambientales, entre la voracidad de unos y la desidia de otros. Y sólo se preocupan los gestores cuando la amenaza pesa y aprieta, ya en los límites. Aunque luego aparezcan los propósitos de enmienda: ¡todo mejorará con el PEAG! Que es una suerte de penitencia total y técnica sobre los mal encaminados caminos de perdición. Unos caminos que siguen insistiendo en soluciones aisladas y no en planteamientos globales.

La Tribuna DE CIUDAD REAL

Editor: Antonio Méndez Pozo
 Director: Oscar Gálvez Maté
 Director Editorial Regional: Guillermo Alonso Balbás
 Redactora Jefe Puertollano: Paqui Casado.
 Jefes de sección: David Aso (Provincia), Eduardo Gómez (Deportes)
 Redacción: Manuel L. Camarena, Pilar Muñoz, Diego Farto, María Sierra de la Osa, Ana Pobes, Manuela Lillo, Nieves Sánchez, Ignacio Ballester, Sandra Ruiz, Alicia González, Roberto Chávarri, Manuel Espadas, Raúl Fernández, Patricia Velasco, Raquel Santamaría, Remigio Rueda, Tomás Fernández, Carlos Sendarrubias, María Jesús Cañizares Rodríguez, Lorena García Cabrera y Patricia Vera.
 Publicidad y Administración: Vicente Culebra, Carlos Pinilla, Purificación Merino, Tomás García, David Rebato, Ramón Parjilla, María A. Arias, Javier Mohino, Sonia Cerrillo, Encarnación Rubio y Saray Maya.
 Región: Carolina Sánchez (Redactora jefe), Rosa Marcos, Luis J. Gómez y Soraya Lucas.
 Gerencias: Administración: Carmina Camacho. Comercial: César Carretero



Director: Oscar del Hoyo. Redacción: Miguel Díaz (jefe de sección), Norberto Val y Daniel Huerta (España), Sofía Esteban (Mundo), Javier Faya y José Luis Charcón (Sociedad y Cultura), Cristina Ruiz, Diego Izco y Antonio Sánchez (Deportes), Adriana Rodríguez (Documentación), Esther Molinero (Televisión), Mónica Puras y Miguel Herrera (Suplementos), Daniel Angulo (Tiempo), Esther Matías y Diego González (Diseño), Marta Ruiz, María Albilla, Xabi Moya y Gloria Cavia (Fines de semana).



Consejero Delegado: Gregorio Méndez Ordóñez
 Direcciones Generales: Javier Gutiérrez, Miguel A. Amáiz, Rafael Monje y Lorenzo Matías
 Subdirección General: José M. Sáenz de Cabezón
 Direcciones Departamento: Luis Santos, Álvaro Miguel, Daniel Méndez, Javier Santamarina, Eduardo Bonilla, Jorge Losada, David Andrés y Mercedes Lázaro

El segundo plan de reactivación

El segundo Plan E del Gobierno, técnicamente denominado Fondo Estatal de Inversión, está ya en marcha. Como hace exactamente un año, los ayuntamientos de la provincia vuelven a estar inmersos en una intensa tarea de selección de proyectos que poder presentar ante el Gobierno central para obtener financiación. Por segundo año consecutivo, el Ejecutivo sale al auxilio de unos ayuntamientos que no sólo carecen de recursos suficientes para

mantener el nivel de servicios actuales, sino que se encuentran atrapados por una deuda que no ha hecho más que aumentar año tras año. Tanto es así que si el Gobierno no hubiera decidido activar de nuevo el Fondo de Inversión Local resultaría casi imposible para muchos gobernantes locales ejecutar ni una sola obra de entidad en todo 2010.

La gran diferencia respecto a 2009 es que el dinero no se destinará ni a renovar aceras, ni rotondas. Éstas han sido las obras estrella del plan que vence el próximo 31 de diciembre y que tenía en su concepción un claro objetivo: evitar que el sector de la construcción sufriera aún más el derrumbe de su estructura económica. Con ello se consiguió mantener la actividad en pequeñas y medianas empresas locales. Ahora el turno es para otros nichos de mercado, porque el marco elegido es el de la sostenibilidad económica, social y ambiental. Se pretende que suponga un primer paso hacia la nueva economía que el Gobierno quiere poner en pie, en la que debemos sustentar buena parte del PIB en los próximos años. No será fácil para un país acostumbrado a otro modelo productivo, pero es una apuesta y este plan gubernamental puede ser una buena puerta de entrada. De él se podrán obtener conclusiones cuando finalice.

Lo incuestionable es que los ayuntamientos de la provincia de Ciudad Real van a poder invertir 56 millones de euros durante 2010 en proyectos variados, siguiendo siempre los criterios marcados de menos ladrillo y más medio ambiente. Como ocurrió hace un año, no faltarán las disputas políticas sobre los proyectos presentados por los equipos de gobierno, que no serán de agrado de todos. Pero al fin y al cabo son ellos quienes tienen la responsabilidad de dirigir pueblos y ciudades hasta 2011. Podrán ser ideas mejores o peores, pero es seguro que nada de lo que se haga con este plan estará de más.

ZOOM

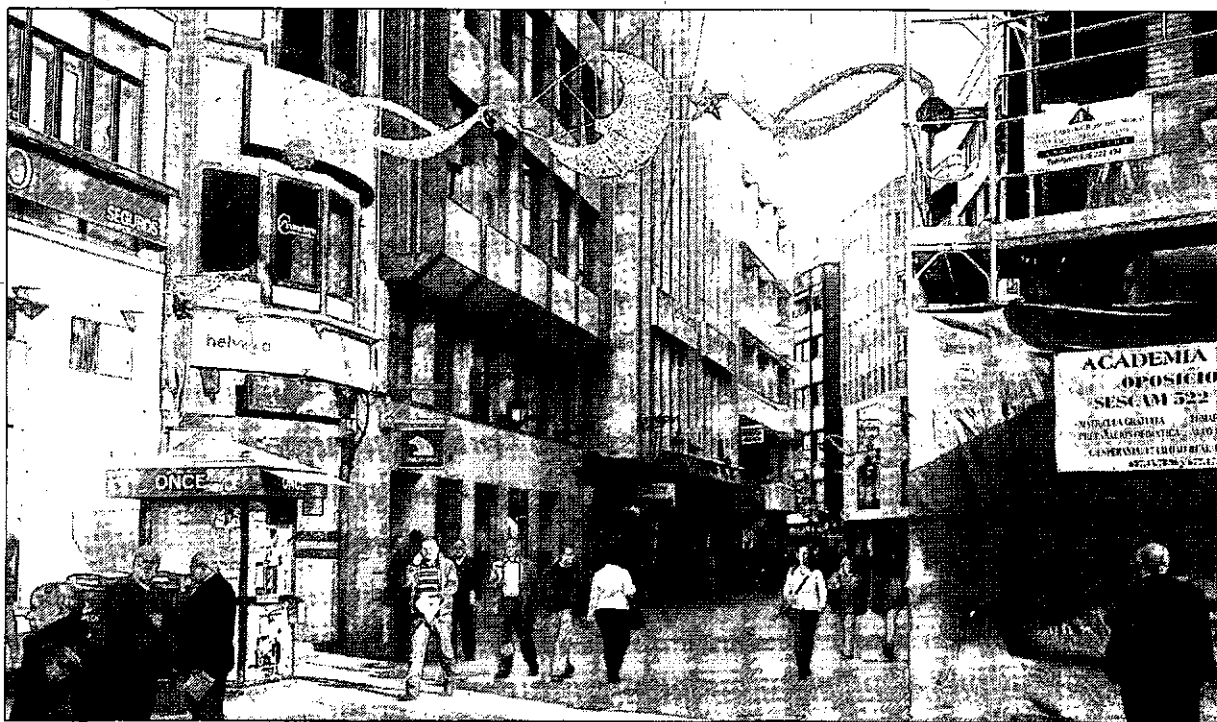

Ornamentación navideña

El Ayuntamiento de Ciudad Real ya está colgando las luces de Navidad que este año, a buen seguro, brillarán menos por la crisis. Esta instantánea, tomada en el final de la calle Aguilera, muestra el diseño de una luna flanqueada por estrellas. El encendido tendrá que esperar unas semanas, por aquello de un ahorro de las arcas municipales que haga posible un 2010 sin apuros económicos. Y es que hasta en momentos de tradicional derroche, hay que pensar en el futuro. Tomás Fernández

El mejor equipo comercial a tu disposición en La Tribuna de Ciudad Real
 De lunes a viernes 9 - 14 h. / 16.30 - 19 h.
 Informate: 926 21 53 01

EL PERSONAJE

Cristiano y su retorno a los campos

Es uno de los mejores jugadores del mundo y, sin lugar a dudas, el más mediático. Cristiano Ronaldo afronta la recta final de su recuperación con la garantía de que Portugal estará finalmente en el Mundial. Ayer agradecía el apoyo recibido por los aficionados y pronto le podremos ver vestido de corto. Bueno para el Madrid y bueno para el fútbol.



FIRMA INVITADA

LUIS DEL VAL

Cuerpos y almas

Dice Pedro Crespo, alcalde Zalamea, que el honor es patrimonio del alma, y el alma sólo es de Dios. ¿Y el cuerpo? El cuerpo, nuestro cuerpo serrano, o nuestro cuerpo de regadío, parece que, cada día que pasa, pertenece más al Estado. Al cuerpo hay que ponerle cinturón de seguridad, cuando se sube al automóvil; una silla de astronauta si el cuerpo es menor de ocho años, con la que el niño apenas puede desarrollar acciones psicomotrices; evitarle el humo de los cigarrillos, incluso en las bodas, y ponerle las vacunas correspondientes cuando lo dispone el Ministerio de Sanidad.

Temo que dentro de poco, llamen a las cinco de la mañana a la puerta de mi casa, y no sea el lechero, que era como definía Churchill la Democracia, sino una pareja de la Guardia Civil, que me escolte y detenga debidamente, para que me ponga la vacuna de la gripe A.

Entiendo que si has comprado más de 30 millones de dosis de vacunas de la gripe A, y la demanda es más bien flojita, te entre una especie de frustración que impela a convencer a los empadronados a que se vacunen, pero al fin y al cabo el cuerpo es propiedad de la persona física, esa mismo que, cuando tiene que pagar a Hacienda por vivir y respirar en este país, se convierte en sujeto imponente.

En Francia, por ejemplo, el Cuerpo Médico, ha optado porque uno de cada diez cuerpos se va a vacunar, y el 90 por ciento hasta ahora ha decidido rehusar, y nadie los ha llamado irresponsables, ni les ha afeado su conducta en público. Puede que en Francia exista un mayor respeto por las libertades individuales, que incluyen el cuerpo de carne mortal, y se considere que inocularse un virus, por muy recomendado que sea por la Organización Mundial de la Salud, entra dentro del libre albedrío. Está bien que Estado proteja al individuo, pero sin que le ordene todo lo que se debe meter en el cuerpo.

EL YELMO DE MAMBRINO MANUEL LÓPEZ CAMARENA

Vigilan más al PP que al 'Rafita'

Pues nada, que esto está tan bien que mientras a la ministra Chacón se le escapan los piratas -desarrapados, drogatas, menos que personas que dice el capitán del atunero- a la Justicia, o a la policía, se les *pierde* el tristemente célebre 'Rafita', uno de los crueles asesinos de Sandra Palo, la niña disminuida síquica que fue violada, pateada, atropellada con el coche de sus asesinos y quemada. Y ello, entre intolerables enfrentamientos parlamentarios, acusaciones graves, mentiras inconcebibles en la *tropa* -dirigida por *RuGALcaba*, -o es *Rubalcaba*, o...?- del ¡queremos saber! del 12M, amenazas veladas, etc. Pero, ya se sabe que España y muchos políticos son así, señora; que es frase de Marquina en su 'En Flandes se ha puesto el



Estamos de un fino y un acertado que lo mismo se escapan los piratas que se pira el 'Rafita'



sol', y que se puede llegar a vigilar más al PP que a los piratas y al 'Rafita'.

Pero dicho esto, que es grave -¿cómo se le puede escapar un vulgar esquite o similar o parecido, ¡si fuese una planeadora cuatrimotor de las que abundan en las zonas de entrada de droga!, a un helicóptero artillado fuertemente con una demo-

ledora ametralladora pesada de 12'7 mm?- si no es porque tiene órdenes tajantes, solo concebibles, con óptica occidental, en el cobardica entorno socialista de las alianzas, las cesiones, los pasteos y demás, de no poner ni el dedo en el gatillo, hay más cosas igualmente graves, aunque no lo parezca a simple vista.

Vengo a referirme, giro castizo de nuestra tierra, a mensajes, argumentos, manipulaciones... originadas en los medios. Unos y otros, aunque a cada cual siempre parece que unos usan más que otros las manipulaciones y, de tarde en tarde, hasta las falsedades. Como ejemplo diré que en la noche del miércoles al jueves, en la 4, me tragué un comentario de ese pretendido icono de la imparcialidad y el rigor periodístico, que es Iñaki Gabilondo, hermano del ministro de la torva mirada. Ignacio, Iñaki, construyó un comentario inteligente y manipulador por perverso. Entre acusaciones generales de culpabilidad -políticos, armador, jueces, militares, medios de comunicación...- expresadas con moderación -*De las aguas mansas guárdeme, guárdenos, Dios, que de las bravas me guardo yo!*- arrojaba una concreta contra el PP, al que convertía en solitaria oposición, al decir que se aprovechaba del secuestro para obtener réditos políticos. Y esto lo dice este personaje, jefe de informativos de aquella SER que *propagó y magnificó*, hasta parecer orquesta por ella, los inadmisibles hechos antiPP habidos el 12M, cuando la sangre de los 200 muertos de Atocha estaba aún caliente, tarea en la que parece no andaba lejos el hoy ministro *RuGALcaba*: el del Faisán y el Sitel. ¡Qué descaro! don Ignacio.

OPINIÓN MANOS UNIDAS CIUDAD REAL

Cumpleaños no tan feliz

La Convención sobre los Derechos del Niño está de cumpleaños. Han pasado ya dos décadas desde que el 20 de noviembre de 1989 estos derechos fueran ratificados por 192 países del mundo y 50 años desde que, en 1959, se proclamase la Declaración Universal de los Derechos del Niño. La infancia dejó de ser considerada objeto de protección para pasar a ser sujeto de pleno derecho.



Hasta octubre, Manos Unidas ha apoyado 97 proyectos relacionados con la infancia»

número de adhesiones ha recibido en la historia de la Humanidad (lo ratificaron todos los países excepto Somalia y Estados Unidos), es incumplido sistemáticamente en todo el mundo. Son demasiados los gobiernos y los adultos que olvidan las obligaciones que adquirieron respecto a la infancia. Y el apoyo que los niños reciben es, en muchos lugares, papel mojado.

El camino por recorrer todavía es largo; muy largo. No hace falta ir demasiado lejos, quizá tan solo con dar la vuelta a la esquina, nos encontramos con los derechos de los niños violados ante la pasividad y, a veces, la connivencia de las autoridades y

de la propia sociedad.

Las millones de niños pobres y hambrientos; los marginados y explotados; los enfermos sin asistencia; los que mueren por causas prevenibles y tratables; los que viven en la calle; los que trabajan; los que juegan a ser soldados en ejércitos de adultos; los prostituidos, los desplazados de sus hogares, los refugiados... nos indican que, las cosas están fallando. Y los culpables, claramente, no son los niños.

Un año más, y no nos cansaremos de hacerlo, denunciamos algunos de los datos -extraídos de diversos informes internacionales- de los que todos los adultos, sin excepción, deberíamos avergonzarnos: uno de cada cuatro niños en las regiones de desarrollo está malnutrido, más de 72 millones de niños no van a la escuela. El 54% son niñas, cada año mueren en el mundo 9 millones de niños menores de 5 años por causas prevenibles y tratables, más de 4.000 menores de cinco años mueren al día por la falta de agua potable, en el mundo hay más de 15 millones de huérfanos por el sida, la mayoría de los fallecidos por paludismo son niños subsaharianos menores de cinco años, hay más de dos millones de niños envueltos en redes de prostitución infantil y más de 215 millones de niños pasan su infancia trabajando.

Hasta octubre de 2009 Manos Unidas ha apoyado 97 proyectos relacionados con la infancia, por valor de 4.426.103,57 euros. En la Delegación de Ciudad Real hemos financiado 5 proyectos vinculados a la infancia, por un importe de 110.102,18 euros.

Una infancia cuidada y protegida es el mejor garante del desarrollo de las naciones. Por ello en Manos Unidas hacemos del cuidado y la protección de los más pequeños uno de nuestros principales objetivos.

HUMOR | SIR CÁMARA

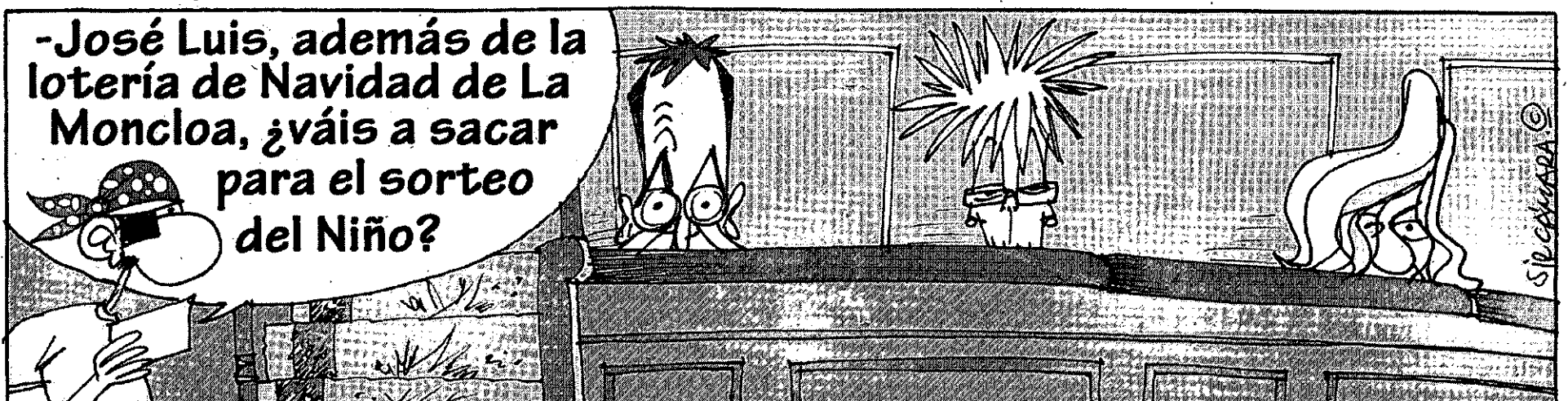

SIR CÁMARA ©

► **Lacruz asegura que los 146 millones de euros cambiarán la estructura provincial.** PÁGINA 5

► **TRIBUNALES** El abogado de un hombre acusado de intento de violación transforma el delito en un simple desengaño amoroso. PÁGINA 8

► **MEDIO AMBIENTE** La mitad de los árboles que hay plantados en la capital serán podados durante los próximos cuatro meses. PÁGINA 7

CIUDAD REAL 4

LA TRIBUNA DE CIUDAD REAL VIERNES 20 DE NOVIEMBRE DE 2009

► POBLACIÓN

El INE prevé 40.000 personas más en la provincia para 2017 de las que señalaba en 2002

El Instituto Nacional de Estadística proyecta que para dentro de diez años, en 2019, habrá una población total de 537.281 frente a los 518.227 que hay en la actualidad en Ciudad Real

• En cuanto al crecimiento vegetativo, el INE estima que en el periodo de 2009-2019 habrá una disminución de un nueve por ciento en el número de nacimientos.

ALICIA GONZÁLEZ / CIUDAD REAL

Los datos de población proyectados por el Instituto Nacional de Estadística (INE) en el año 2002 pusieron de manifiesto que la provincia de Ciudad Real tendría en 2017 un total de 498.795 habitantes. Sin embargo, el INE ha modificado siete años después al alza su proyección y en las cifras que maneja ahora la población total con la que contará Ciudad Real en 2017 será de 40.000 ciudadanos más, ajustando así su previsión. En este sentido, desde 2002 hasta el año 2009 la población se ha visto aumentada un cuatro por ciento.

Así, según la proyección de 2009 los residentes totales de la provincia crecerán un 3,6% en el año 2019, consiguiendo 19.054 habitantes más en toda la provincia de Ciudad Real.

En cuanto al crecimiento vegetativo de la provincia, el INE estima que en el periodo de 2009-2019 habrá una disminución de un nueve por ciento de los nacimientos. No obstante, la población mayor de 65 años crecerá un cinco por ciento, siendo desde los 83 años en adelante donde se verá la mayor subida, ya que aumentará un 29% la ciudadanía de esta edad, mientras que el periodo entre los 73 y los 82 años la población bajará un 15%.

En cuanto al grupo residentes menores de 16 años, según el INE aumentarán en un 6% en el año 2019, siendo 93.163 frente a los 88.142 que hay en la actualidad. Así, los habitantes con edades comprendidas entre los 16 y los 64 años crecerán un dos por ciento en 2019, es decir, si a fecha de hoy existen 340.316 personas, dentro de diez años serán 348.765 ciuda-

LAS CIFRAS

9% Este es el porcentaje que muestra la disminución de nacimientos que habrá en Ciudad Real en el año 2019.

3,6% Este dato significa que la población total de toda la provincia manchega crecerá durante el periodo comprendido entre 2009 y 2019.

5% Los habitantes de edad superior a los 65 años aumentarán dentro de diez años.

4% Este porcentaje representa el aumento de población que se ha producido según el Instituto Nacional de Estadística desde el año 2002.

297 En el año 2019 habrá en la provincia más hombres que mujeres, mientras que en la actualidad hay 1.780 féminas más hombres.

6% El INE augura que la población menor de 16 años crecerá dentro de diez años. Sin embargo, la gran subida estará manifiesta en los habitantes mayores de 83 años que aumentarán para 2019 en un 29 por ciento.

danos, 8.449 más.

Respecto a la diferencia de población entre hombres y mujeres, si en 2009 hay 1.780 féminas más que varones, en el año 2019 cambiarán las tornas y habrá 297 hombres más que mujeres. Esto indica que en diez años el número de hombres que viven en Ciudad Real habrá ido creciendo de forma paulatina hasta superar a las mujeres, mientras que estas han aumentado lentamente.

Con referencia al crecimiento



La tasa de población de la provincia aumentará un 3,6% en el año 2019. / C. S.

migratorio, el documento del INE indica que la migración exterior constituye el componente «más volátil e incierto» del devenir demográfico del futuro. Si bien en los últimos años ha sido clave en el aumento poblacional, siendo entre el 75,6% y el 92,8% del crecimiento anual desde 2002 hasta 2008 en el territorio nacional, el INE señala que en los próximos años la llegada de este colectivo se reducirá, pasando de los 958.000 que llegaron a España en

2007 a los 345.000 que se estima llegarán en 2012. A partir de este año, la proyección fija un horizonte de 400.000 inmigrantes en 2018, previendo una evolución estable del flujo anual de entrada de población procedente del extranjero hasta dicho año. Con ello, habida cuenta de la importancia adquirida por el fenómeno de la emigración exterior, el Instituto Nacional de Estadística supone que se producirá una estabilización de la migración exterior neta.

Empleados del ayuntamiento podando los árboles de la capital.



Castilla-La Mancha será la comunidad autónoma que más crezca en la próxima década

EUROPA PRESS / CIUDAD REAL

La población española crecerá en diez años 1,1 millones de habitantes frente a los más de 5 millones de la década anterior, según el estudio 'La Proyección de la Población', del Instituto Nacional de Estadística para el periodo 2009-2019, que desvela que Castilla-La Mancha, con un 11,4%, será la región que experimentará mayor crecimiento poblacional.

El documento señala también una desaceleración de la tasa de crecimiento de la población, que se reducirá desde 1,2 por ciento anual registrado en 2008 hasta el 0,3 por ciento en 2010. A partir de ese año y hasta 2018 la tasa se estabilizará.

Frente al ritmo anual de crecimiento medio de 695.000 habitantes durante el periodo 2002-2008, de acuerdo a las hipótesis planteadas en los diez próximos años la población residente en España experimentaría un incremento anual de en torno a 13.000 habitantes. De esta forma, y después de unos años de elevado dinamismo demográfico, España apenas alcanzaría los 47 millones de habitantes en 2010.

En cuanto al crecimiento vegetativo español, tras haber registrado el máximo de las dos últimas décadas en 2008, con una diferencia favorable de nacimientos sobre defunciones de 133.000 personas, experimentaría un descenso hasta un excedente vegetativo anual de 16.700 personas en el horizonte de 2018.

El Índice Sintético de Fecundidad, o número medio de hijos por mujer, mantendría su ritmo de crecimiento, pasando de los 1,46 en 2008 a los 1,54 en 2018, debido en parte al efecto de la población extranjera que se viene observando en los últimos años.

Sin embargo, el crecimiento esperado de la fecundidad de las mujeres residentes en España no sería suficiente para impedir el descenso en el número absoluto de nacimientos, como consecuencia de que las generaciones de mujeres en edad fecunda serán cada vez menos numerosas. De hecho, se espera que a partir del presente año tenga lugar una paulatina reducción en el número anual de nacidos en la próxima década.

20 AL DÍA

11/09

ESTRECHAR LAZOS. El Ayuntamiento de Ciudad Real y la Asociación Provincial de Hosteleros han estrechado lazos de unión a través de la firma de un convenio, una postura que parece la más coherente teniendo en cuenta que este sector es uno de los más importantes de la capital para atraer a turistas y

que los hosteleros se valen de la colaboración municipal para impulsar iniciativas dinamizadoras del sector. De esta forma, parece que con la ratificación del acuerdo que tuvo lugar ayer, los hosteleros han enterrado el hacha de guerra que sacaron cuando su aprobó la nueva ordenanza de Limpieza, que les obliga a rotular sus servilletas a fin de que no que-

den esparcidas por toda la ciudad y se detecte a quienes no cumplen con su obligación de recogerlas. En aquella ocasión, la situación mostraba un carácter tenso y hosteleros y Ayuntamiento se cruzaron duras críticas, un tono de declaraciones que nada tiene que ver con el vivido ayer, cuando proliferaron las sonrisas. / M. L.



▶ PLAN E



El subdelegado mantuvo ayer una reunión con alcaldes y secretarios de los municipios de la provincia para explicarles los objetivos del segundo Plan E. / T. FERNÁNDEZ

Vía telemática

El subdelegado del Gobierno en la provincia explicó ayer que los ayuntamientos podrán presentar los proyectos que desean ejecutar con cargo al segundo Plan E por la vía telemática, pero que en esta ocasión podrán hacerlo a través de un nuevo programa informático que se denomina con el nombre de 'Arcadia'. Por medio de dicho programa, los ayuntamientos podrán rellenar una serie de apartados (como el nombre del proyecto, presupuesto, número de empleos que generará o las fechas de inicio y finalización) y remitirlos a la Subdelegación, donde los revisarán y los trasladarán al Ministerio. El plazo de presentación por parte de los consistorios es de tres meses, hasta el 31 de enero, mientras que el plazo de ejecución será hasta el 31 de diciembre del próximo 2010.

Lacruz asegura que los 146 millones darán un gran cambio a la provincia

El subdelegado mantuvo una reunión con alcaldes y secretarios de la provincia y les explicó que el objetivo del segundo Plan E es lograr la sostenibilidad económica, social y ambiental

• Miguel Lacruz reconoce que los puestos de empleos que se creen pueden ser menores que los del actual plan, pero que lo que persiguen es que sean «más estables».

M. L. / CIUDAD REAL

El subdelegado del Gobierno en Ciudad Real, Miguel Lacruz, aseveró ayer que en estos dos años Ciudad Real va a recibir «la mayor inversión de la historia» por parte del Ejecutivo nacional y recordó que a los 90,2 millones del primer Plan E se suman los 56,5 que destinará a la provincia en este segundo plan. Ello arroja un montante de 146,7 millones de euros «que va a permitir que realmente cambie la estructura provincial», dijo.

Lacruz se reunió ayer con los alcaldes o secretarios de los 102 municipios de la provincia para informarles de que los proyectos que tendrán prioridad en el segundo Plan E que ha impulsado el Ejecutivo de Rodríguez Zapatero serán «el empleo y la sostenibilidad».

«El Gobierno de España tiene planteada una ruta de trabajo con objetivos clarísimos para ir cambiando el sistema productivo» y

lograr un nuevo modelo basado en la sostenibilidad social, económica y medioambiental, matizó Lacruz, quien resaltó que las políticas que guarden relación con la Ley de Dependencia y la Educación serán «una de las estrellas» del plan.

El subdelegado del Gobierno indicó que el Ejecutivo de Zapatero desea «garantizar la sostenibilidad del sistema financiero y estimular la economía y el empleo», al tiempo llegar a la conciencia de los ayuntamientos, empresarios y de la sociedad en general para

cambiar las estructuras productivas y apostar por las nuevas tecnologías o las energías renovables.

Además, informó de que para alcanzar la sostenibilidad económica priorizarán proyectos como los parques empresariales, científicos o tecnológicos, así como los viveros de empresas o las infraestructuras para acercar las nuevas redes de comunicación a los ciudadanos.

Para la sostenibilidad social, el Ejecutivo apostará en mayor medida por proyectos de mejora o adecuación de centros sociales,

sanitarios, culturales o educativos, así como los relacionados con la accesibilidad o eliminación de barreras. Por último, para lograr la sostenibilidad ambiental, darán preferencias a los proyectos que propicien el ahorro y la eficiencia económica y energética, el ahorro y la mejora de los recursos hídricos, las energías renovables o la protección al medio ambiente.

Miguel Lacruz reconoció que los proyectos que soliciten los ayuntamientos de la provincia pueden ser inferiores a los del pri-

mer Plan E, ya que al ser «más selectivos», en las poblaciones menores de 2.000 habitantes «no van a tener cabida los proyectos de acerado y mejoras de este tipo que han sido las estrellas de este año».

En este sentido, señaló que el número de empleos también puede ser inferior, aunque explicó que en esta ocasión lo que persiguen es que sean «más estables» y no tengan una duración de sólo unos meses. Recordó que con cargo al primer Plan E se presentaron 529 proyectos y se crearon más de 5.000 puestos de trabajo.

NOVEDADES. Respecto a las novedades del segundo Plan E, señaló que los ayuntamientos podrán destinar el 20% del dinero a gastos social o para pagar servicios educativos o sanitarios. Además, indicó si bien el año pasado los ayuntamientos recibieron el presupuesto dividido en dos partes, una primera del 70% y otra del 30%, en esta ocasión la primera se elevará al 85% e, incluso podría llegar al 100%.

El 78% de los hogares de la provincia ya acceden a la Televisión Digital Terrestre

ALICIA GONZÁLEZ / CIUDAD REAL

A partir del próximo 15 de diciembre comenzará en la provincia de Ciudad Real el apagón analógico de una forma progresiva, por lo que será necesario que todos los hogares adapten su antena y dispongan de un descodificador TDT.

Los primeros lugares donde

comenzará serán en diez municipios situados en la comarca ciudadrealense Montes Norte.

Hasta entonces, se desarrollarán acciones informativas al ciudadano por todos los puntos de España hasta el tres de abril de 2010, que es cuando se espera que concluya la tercera fase del cese analógico.

De momento, el 99,6% de los hogares de estos diez municipios conoce el nuevo sistema audiovisual, mientras que más del 88% ya se ha antenizado. Además, el 78,3% de estos hogares ya acceden a canales de la TDT.

Para tener más información a cerca de la Televisión Digital Terrestre, el Ministerio de Industria

ha puesto a disposición del ciudadano el número de información 901201004 y la página www.televisiandigital.es para resolver todas las dudas que puedan surgir respecto al inmediato cese. Así, todos los ayuntamientos de la provincia dispondrán de información para llevar a cabo el citado cambio.

►URBANISMO

Romero recuerda que el suelo del hospital de La Atalaya es del Ayuntamiento

M. L. / CIUDAD REAL

La primera edil de Ciudad Real, Rosa Romero, afirmó ayer estar «muy contenta» por el anuncio realizado la semana pasada por el presidente regional, José María Barreda, para ceder los terrenos del antiguo psiquiátrico de La Atalaya al Ayuntamiento. No obstante, recordó que dicho suelo pertenece al Consistorio capitalino y recordó que éste se lo cedió a la Junta de Comunidades para desarrollar dicha actividad, pero ahora deben revertir en la Administración local.

La regidora municipal señaló que se trata del fin de un trámite administrativo que estaban esperando y explicó que están trabajando para albergar nuevos proyectos y completar las importantes actuaciones que han desarrollado para potenciar este pulmón verde de la ciudad.

Por su parte, el primer teniente de alcalde y concejal de Sostenibilidad, Juan Caballero, se remontó al momento de la firma de la escritura de cesión (en 1966) y recordó que en ellas se detalla que es «un derecho reversible» al Ayuntamiento si no se cumplen dos condiciones.

Se trata de que se destine a sanatorio y que su destino se mantengan durante un periodo de 30 años. Sin embargo, Caballero explicó que los documentos que poseen demuestran que la actividad no comenzó a desarrollarse al menos hasta 1971, cuando se recoge en las actas de un pleno que se le autoriza la instalación de luz y agua. Por ello, recordó que el psiquiátrico dejó de funcionar en el año 1996 y que, por tanto, faltaban cinco años para alcanzar los 30 años.

►MEDIO AMBIENTE

Uno de cada diez clientes de Eroski reutiliza sus bolsas para la compra

LT / CIUDAD REAL

Uno de cada cuatro clientes de Eroski ya reutiliza voluntariamente sus bolsas en sus 113 hipermercados y más de 700 supermercados. En los dos meses que Eroski está aplicando a sus clientes un descuento directo por las bolsas que no utilicen, el grupo ha dejado de repartir 20 millones de bolsas de plástico, lo que supone evitar más de 80 toneladas de CO₂. Además, Eroski ha trasladado a sus clientes el ahorro económico generado por la no utilización de bolsas de plástico tradicionales.

►HOSTELERÍA

El Consistorio amplía hasta 10.000 euros el convenio 'Mejor con vino'

Romero explica que han incrementado en 4.000 euros la cantidad que aportan y señaló que es un «esfuerzo necesario» para ayudar a uno de los sectores que está más afectado por la crisis

• A través del convenio que ratificaron se desarrollarán acciones como 'Tapearte', las jornadas de cocina Alfonsí o las catas comentadas, que se ampliarán a catas maridadas.

M. L. / CIUDAD REAL

La alcaldesa de Ciudad Real, Rosa Romero, firmó ayer el convenio 'Mejor con vino' con la Asociación Provincial de Empresarios de Hostelería y Turismo y la Asociación de Empresarios de Industrias Viti-vinícolas y amplió su cuantía hasta los 10.000 euros, mientras que anteriormente se cifraba en 6.000 euros. La regidora municipal afirmó que era «un esfuerzo necesario» para apoyar uno de los sectores más afectados por la crisis.

Romero señaló que la hostelería es la puerta de entrada del turismo en muchas ocasiones y explicó que a través de dicho «importante convenio» se desarrollan distintas acciones para impulsar este sector.

Por su parte, el presidente de CEOE-Cepyme de Ciudad Real, Arturo Mesa, recordó que ambas asociaciones (la hostelera y la viti-vinícola) trabajan unidas de la mano desde hace tiempo y que entre sus objetivos destacan el de dignificar el sector, fomentar la cultura del vino y profesionalizar esta actividad.

INICIATIVAS. Explicó que el convenio sirve para llevar a cabo diversas acciones, como 'Tapearte', las jornadas de Cocina Alfonsí o las tapas comentadas de vino y anunció que otras actuaciones se realizarán próximamente.

A este respecto se refirieron el presidente de la Asociación de Empresarios de Hostelería y Turismo, Teófilo Arribas, y la presidenta del Impefe, Rosario Roncero, quienes informaron de que las catas comentadas de vino se ampliarán



Rosa Romero y Arturo Mesa, mientras ratifican el convenio 'Mejor con vino' acompañados de distintos representantes. / T. F.

antes de final de año a catas maridadas de vino con salado y de cavas con dulces y que se desarrollarán en el edificio del antiguo casino de la capital.

Ambos representantes pusieron de manifiesto la estrecha colaboración que vienen manteniendo y el «gran éxito de participación» que logran en las actividades y Roncero destacó la «calidad» de los establecimientos hosteleros de la ciudad y el «esfuerzo» que realizan para seguir prestando el mejor servicio a los ciudadanos.

Por último, se refirió a la voluntad del equipo de Gobierno del Ayuntamiento de colaborar con este sector y ayudar a los autónomos y pequeñas y medianas empresas que viven de él.

Una propuesta para el convenio de hostelería

M. L. / CIUDAD REAL

El presidente de la Asociación Provincial de Empresarios de Hostelería y Turismo, Teófilo Arribas, afirmó ayer que han presentado «una propuesta de acercamiento» respecto a la negociación del convenio que hostelería que debe ser renovado.

Arribas indicó que ve la propuesta «muy razonable» y comentó que estaba «deseando el acuerdo». A este respecto, comentó que tenía la esperanza de recibir una llamada por parte de

los representantes sindicales para alcanzar un acuerdo sobre el convenio de hostelería.

Dicho convenio es uno de los tres, de ámbito provincial, que aún están pendientes de cerrar, junto al del campo y el de industria vinícola, por lo cual las organizaciones sindicales anunciaron la posibilidad de llevar a cabo movilizaciones para conseguir cerrarlo.

La paralización del convenio de Hostelería afecta a unos 9.000 empleados de Ciudad Real.

►CAMPO

Asaja se moviliza hoy en Larache e IU lleva su apoyo al campo hasta Valdepeñas

LT / CIUDAD REAL

Asaja ha convocado una concentración reivindicativa del Paro General Agrario para hoy a las 10.15 horas en el Centro de Selección de Semillas que está situado en el Polígono Larache, junto al Doncel. Además, el coordinador provincial y miembros de la ejecutiva participarán en la manifestación de Valdepeñas.

Por su parte, Izquierda Unida de Castilla-La Mancha ha decidido mostrar su apoyo a las movilizaciones agrarias y han anunciado que participará también en la movilización de Valdepeñas. Tras una reunión celebrada a primeros de este mes, entre el coordinador regional de IU, con representantes regionales de Asaja, Coag-IR, y UPA, y dado el alto grado de coin-

cidencia en el análisis, IU ha considerado justas las principales reivindicaciones que provocan el descontento de sector.

La crisis que atraviesa, que afecta tanto a agricultores profesionales como a los trabajadores por cuenta ajena, habiendo 14.000 trabajadores afectados por los convenios del campo y de industrias vinícolas de la provincia que

siguen sin conseguir su convenio.

IU coincide con las organizaciones en la necesidad de la regulación y transparencia de precios, que permita la rentabilidad de las explotaciones agrícolas y un precio al consumidor razonable, mejoras en ayudas a la financiación, y conseguir una política agraria a salvo de especulaciones de multinacionales y de terceros países.

▶ MEDIO AMBIENTE



Operarios que ayer estaban realizando las tareas de poda en los árboles de la calle Alarcos. / T. FERNÁNDEZ

La mitad de los árboles serán podados durante los próximos cuatro meses

Medio Ambiente y la empresa Sufi desarrollarán esta tarea hasta el próximo 8 de marzo y la realizarán en 13.000 árboles de la ciudad

• El concejal Juan Caballero, informó de que han facilitado un cuadro con las fechas y las calles afectadas y lo han distribuido a la Policía Local para evitar problemas de tráfico.



[]

Juan Caballero
Concejal de Sostenibilidad
Los restos de poda serán reciclados y, además, habrá menos hojas en las calles

o para rellenar viarios y espacios verdes. En total, calculan que el volumen de restos vegetales puede alcanzar los 3.000 metros cúbicos.

La actividad de la poda tiene dos beneficios paralelos, además del propio saneamiento de los árboles, ya que además del reciclaje de sus restos y su posterior aprovechamiento, también se consigue que el número de hojas que caen a la vía se reduzca significativamente y, por ello, se ahorra trabajo a los operarios del servicios de Limpieza.

En lo que respecta a los crite-

rios técnicos que se han seguido a la hora de planificar la distribución de la poda por la ciudad se encuentra la necesidad de instalar luces de Navidad próximamente, por lo que optaron por podar primero las calles en las que se instalará dicha iluminación y que se corresponden con la zona centro.

El segundo criterio que han tenido en cuenta ha sido el de los problemas de limpieza, pues la caída de hojas es más abundante en dichas calles; mientras que el tercer criterio ha sido el de tener en cuenta que son vías más transitables y que tendrán un mayor flujo de personas durante la Navidad, por lo que el Ayuntamiento no deseaba dificultar dicho tránsito.

En cuanto a los colegios, Juan Caballero explicó que llevarán a cabo la poda de sus árboles durante las vacaciones de la época navideña.

El edil informó de que han elaborado un cuadro que ha sido distribuido a la Policía Local y a las personas interesadas, como es el caso de los comerciantes, y que en él se indica la fecha y las calles en las que intervendrán, así como el número de árboles que someterán a este proceso, ya que su intención es evitar problemas de tráfico, aunque reconoció en algunos momentos la colaboración con los agentes puede fallar.

Informó de las distintas modalidades de poda que desarrollarán, como la reducción de copas, podas en pulgar, adaptación al entorno, de saneamiento o de formación.

PANORAMA

MEDIO AMBIENTE

Los 40 Principales impulsa la plantación de 400 árboles en la capital

LT / CIUDAD REAL

La caravana de los 40 Principales, con la colaboración con la Fundación Más Árboles se instalará en Ciudad Real el próximo martes día 24 y llevará a cabo una plantación de 400 árboles con la colaboración del Ayuntamiento de Ciudad Real.

Entre las 11.00 y las 14.00 horas se instalará en la plaza del Pilar un trailer-escenario con una exposición interactiva en la que se podrá conocer el proceso de reforestación de un bosque, las especies autóctonas de España, el proceso de vida de un árbol o técnica de las plantaciones, entre otros aspectos. Además, se instalarán carpas en las que se realizarán actividades.

Se dará a conocer el método de reforestación más eficiente que consiste en sembrar semillas de árboles y arbustos envueltas en bolas de arcilla.

Ese mismo día, a las 13.00 horas, se realizará una plantación de 400 árboles en la avenida de los Descubrimientos (en la zona de la universidad) y dispondrán autobuses gratuitos para realizar el desplazamiento desde la plaza del Pilar a la zona de la plantación. Además, a cada persona que plante su árbol se le hará entrega, por parte de la organización, de un diploma acreditativo.

40 Principales Ciudad Real se une así a la campaña 'Plantemos para el Planeta' que forma parte del Programa de las Naciones Unidas para el Medio Ambiente (PNUMA). A través de esta campaña personas, comunidades, negocios e industrias, sociedad, organizaciones y gobiernos, serán alentados a contribuir para plantar por lo menos mil millones de árboles en todo el mundo cada año.

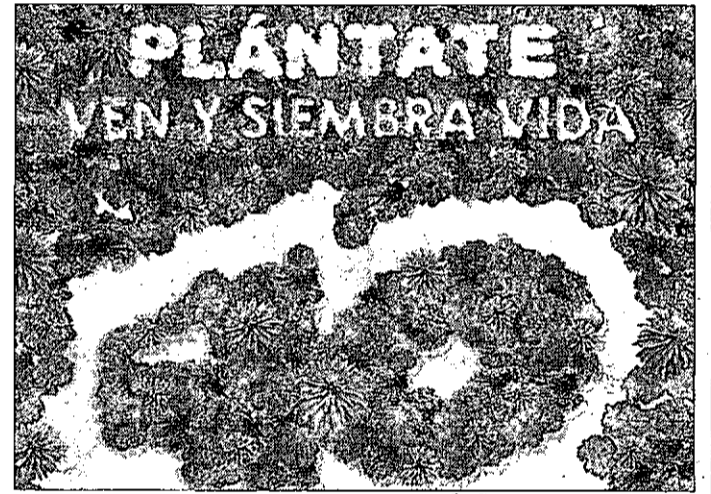

40 Principales Ciudad Real colabora en esta campaña. / LT

SOLIDARIDAD

La recaudación de hoy de McDonald's es para fin benéfico

McDonald's celebra hoy en todos sus restaurantes de España el McHappy Day. En esta día, que coincide con la fecha de celebración de Día Mundial del Niño que institucionalizó la ONU en conmemoración del aniversario de la aprobación de la Convención de los Derechos Infantiles, los restaurantes

McDonald's de Ciudad Real y Puertollano utilizarán su producto estrella, el Big Mac, como vía de recaudación a favor de la Fundación Infantil Ronald McDonald, cuyo principal objetivo es la construcción y mantenimiento de las Casas Ronald McDonald. Además de la recaudación por la venta del Big Mac, los clientes que lo deseen cuentan con otras vías de colaboración adquiriendo uno de los osos solidarios de edición exclusiva que se comercializarán en los restaurantes de todo el país.

PETROFÍSICA IBÉRICA, S.A.

Convocatoria Junta General Extraordinaria

Se convoca Junta General Extraordinaria el próximo día 22 de diciembre, a las doce horas en primera convocatoria, y para el día siguiente, en el mismo lugar y hora, en segunda convocatoria, en Plaza del Pilar, 4, 2ºA, de Ciudad Real, con el siguiente

Orden del día

- Primero.- Propuesta de reparto de dividendos y forma de pago de los mismos.
 - Segundo.- Ruegos y preguntas y aprobación del acta.
- Se comunica a los señores socios que podrán obtener, de forma inmediata y gratuita, los documentos sometidos a la aprobación de esta Junta.

Ciudad Real, 6 de noviembre de 2009

El Consejero Delegado, Regino Ayllón Condés

▷ FORMACIÓN

Ángel Caballero inaugura un curso para la protección jurídica de discapacitados

LT / CIUDAD REAL

Ángel Caballero, vicepresidente de la Diputación de Ciudad Real y presidente de la Asociación Laborvalía, inauguró ayer el curso sobre mecanismos de protección jurídica de las personas con discapacidad, dentro de las octavas jornadas que, organizadas por esta asociación, están destinadas a profesionales y trabajadores del sector.

Caballero destacó la importancia de la formación continua para estar al día en temas vinculados al colectivo de personas con discapacidad, que redundará en desempeñar el trabajo diario con las mejores garantías y adquirir los conocimientos últimos que en esta materia se van introduciendo en el aspecto jurídico y legal.

Sobre la asociación Laborvalía, el vicepresidente de la Diputación recordó el trabajo desarrollado desde su creación en octubre de 2002 que ha llevado a su crecimiento cuantitativa y cualitativamente. «Ahora se nos conoce más y se nos reconoce más y eso es una buena noticia», dijo. Como testimonio de ello informó del premio que la CEOE-Cepyme de Ciudad Real entrega hoy a la asociación por su labor en el programa de «Empleo con apoyo».

En el acto inaugural se presentó también el manual de ayuda para personas con discapacidad, familias y profesionales. Alfonso Gutiérrez, gerente de la asociación Laborvalía, y Venancio José García-Berrmejo, responsable de la Asesoría Jurídica, fueron los encargados de dar a conocer esta herramienta de trabajo en la que se ha intentado resumir todos los conceptos que se manejan a nivel jurídico en materia de discapacidad.

▷ TRIBUNALES

Un abogado transforma un intento de violación en «desengaño amoroso»

Un hombre admite en la Audiencia Provincial haberse llevado a la niñera de su hijo con engaños a un chalet que tiene cerca de Torralba para mantener relaciones sexuales con ella

• El fiscal pedía ocho meses de cárcel y la acusación particular seis años por abuso sexual en grado de tentativa y detención, pero ayer se pactó un año condicionado a que no vuelva a delinquir.

PILAR MUÑOZ / CIUDAD REAL

Un hombre de 55 años admitió ayer ante el Tribunal de la Sección Segunda de la Audiencia Provincial haberse llevado a la niñera de su hijo con engaños a un chalet que tenía en el campo, cerca de Torralba, para mantener relaciones sexuales con ella. Ayer, su abogado convirtió el intento de violación en un desengaño amoroso.

El acusado, de iniciales F. L. T., reconoció los hechos ocurridos el día 3 de noviembre de 2007, y se conformó con una pena de un año de prisión condicionado su cumplimiento a que no vuelva a delinquir (tiene antecedentes por un delito de otra naturaleza) y también aceptó pagar a la víctima una indemnización de 6.000 euros en concepto del daño causado.

Su abogado, Ramón Alén, dijo que había sido «una mera tentativa como corresponde a un fracaso amoroso» y explicó que su defendido intentó mantener relaciones sexuales con la niñera, que por entonces tenía 18 años, pero «desistió a tiempo» al no aceptar la joven. «El hecho no se consumó» y, por ello, pedía la absolución.

Sin embargo, Domingo Martínez, abogado que ejerce la acusación particular en nombre de la víctima, solicitaba una condena de cárcel de seis años. Una pena «elevada» pero «no caprichosa», porque considera que además del delito de abuso sexual hay otro de detención ilegal. No obstante, el

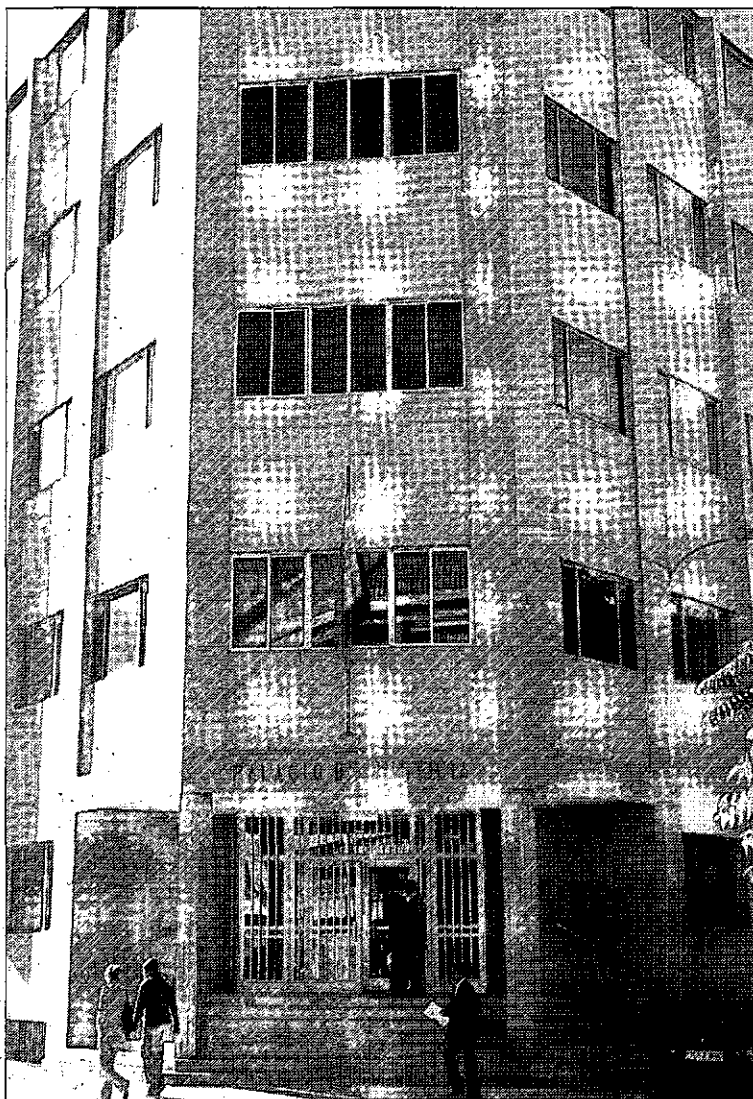

El acuerdo de conformidad se hizo efectivo ayer, en la Audiencia Provincial. / EFE

letrado, consciente de que uno de los delitos fue intentado y que el otro sería una cuestión jurídica compleja a discutir (si se cometió o no), decidió asegurarse la condena suscribiendo el acuerdo de conformidad porque «la víctima será resarcida económicamente» y el acusado «tendrá un castigo». Y es que el fiscal solicitaba úni-

camente ocho meses de prisión y una medida de alejamiento por un delito de abuso sexual en grado de tentativa.

HUYÓ PRESA DEL MIEDO. Los hechos se produjeron el día 3 de noviembre de 2007, cuando el acusado llamó por teléfono a la canguro sobre las 21.25 horas pa-

ra que cuidara de su hijo pequeño, indicándole que pasaría a recogerla para llevarla a casa. Sin embargo, la condujo hasta el chalet que tiene en el término municipal de Torralba con la excusa de que tenía que pasar a recoger unas cosas, sin sospechar la joven las verdaderas intenciones.

Cuando llegaron al chalet, el encausado cerró con el cerrojo la puerta del recinto y pidió a la joven que el acompañara al interior de la vivienda para ayudarle a transportar las cosas que supuestamente había ido buscar.

Una vez dentro, el hombre sacó un álbum de fotos de mujeres desnudas, diciéndole a la joven que no le contará nada a su mujer. La chica empezó a sentirse incómoda y, en cuestión de segundos, vio cómo el acusado ponía música, abría un sofá cama y la abrazaba diciéndole que iban a bailar. La joven consiguió desasirse del hombre, llegar a la puerta, abrirla y salir al exterior, siendo seguida por él, que se había quitado los pantalones, al tiempo que le gritaba: «Vamos, vamos».

La joven continuó corriendo «presa de miedo» y al ver que la puerta del jardín estaba cerrada, sin pensárselo dos veces, se dirigió a la verja y saltó, dirigiéndose a la carretera. En ese instante, la casualidad quiso que, en esa noche cerrada y desértica, pasara por el lugar un conductor, al que gritó pidiéndole ayuda. De este modo, consiguió huir del hombre que presuntamente intentó violarla. Ayer, admitió los hechos ante el Tribunal, en una breve sesión celebrada a puerta cerrada. Después, su abogado explicó el acuerdo al que habían llegado las partes (fiscal, acusación particular y defensa) y argumentó que había sido un «fracaso amoroso».

▷ SANIDAD

Ester Fernández destaca el papel de los celadores en el trato diario con pacientes

LT / CIUDAD REAL

La directora de Recursos Humanos del Servicio de Salud de Castilla-La Mancha, Ester Fernández, destacó ayer la labor que realizan los celadores en la organización sanitaria, resaltando tanto su vertiente humana, por el contacto con el paciente y sus familiares, como su factor multidisciplinar, fundamental para el funcionamiento logístico de los centros sanitarios.

Fernández inauguró ayer las primeras Jornadas regionales de celadores, que se están celebrando en el Hospital General de Ciudad

Real y que cuentan con unas asistencias de 120 profesionales de la región y de otras comunidades como Andalucía, Canarias y País Vasco.

En su intervención, recordó que desde el traspaso de las competencias sanitarias, el Gobierno regional ha incrementado el número de profesionales en todas las categorías con el fin de adecuar los recursos a la demanda de los ciudadanos, destacando que en 2001 existían 1.217 celadores en Castilla-La Mancha, mientras que en la actualidad la plantilla asciende a

1.839.

La directora general de Recursos Humanos explicó la necesidad del trabajo conjunto de todos los estamentos y cargos de las organizaciones sanitarias, «ya que entramos en una nueva etapa en la que el Gobierno de Castilla-La Mancha quiere apostar por un nuevo modelo organizativo, en el que tanto los cuidados sanitarios como sociosanitarios se integren en un sistema de continuidad asistencial en el que se asegure la continuidad de la atención a lo largo de la vida de las personas».

En este sentido, señaló que la nueva Ley de Servicios Sociales, el Plan de Salud y Bienestar Social 2011-2020 y esta reforma organizativa del sistema sanitario serán los ejes de esta nueva etapa para «asegurar una organización permanentemente coordinada en la que se necesita contar con todos los profesionales para seguir avanzando en este modelo sociosanitario del siglo XXI en el que el Gobierno de Castilla-La Mancha ya está trabajando», precisó.

El Hospital General de Ciudad Real acoge las primeras jornadas

de celadores en Castilla-La Mancha bajo el slogan *El celador, un profesional cercano*. Entre los objetivos que se persigue con la celebración de este encuentro, destaca la participación activa del celador dentro de la organización sanitaria, así como compartir métodos de trabajo diferentes entre los profesionales de distintos centros pertenecientes tanto al nivel asistencial de Atención Primaria como de Especializada.

Ayer, los asistentes a las jornadas visitaron al Palacio de la Diputación Provincial, donde en un acto celebrado en el salón de Plenos, el presidente de la institución, Nemesio de Lara, les recibió y animó a seguir actuando con la misma diligencia y preocupación por los demás, como vienen realizando en su trabajo diario.

Estamos
EN LOS MOMENTOS
IMPORTANTES DE TU VIDA

Caja Rural de Ciudad Real
Cuando Quieras

●
Ciudad Real

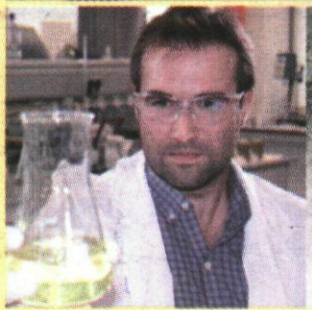
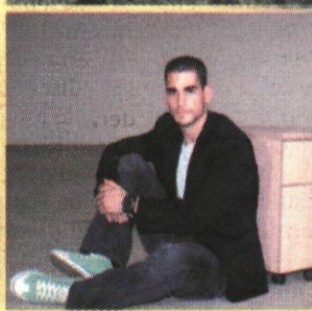
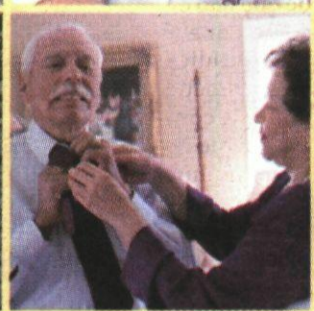
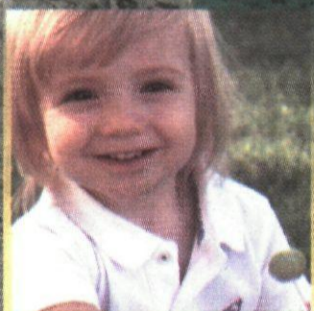

www.ruralvia.com/ciudadreal

PANORAMA

TELECOMUNICACIONES

Multa de 400.000 euros a Telefónica por revelación de datos

LT / CIUDAD REAL
La Agencia de Protección de Datos, tras tener conocimiento de la denuncia de UCE (Unión de Consumidores), ha impuesto una sanción de 400.000 euros a Telefónica Móviles España, por infracción grave del artículo 11.1 de la Ley Orgánica de Protección de Datos al haber incurrido en «la comunicación o cesión de los datos de carácter personal fuera de los casos en que se permiten».

La resolución de la agencia plantea que Telefónica «cedió los datos del denunciante sin comprobar de modo fehaciente la condición de deudor del mismo», hechos todos ellos

muy graves que han justificado la sanción económica. El asociado de UCE, afectado por esta situación, ha estado durante varios meses recibiendo llamadas y cartas en las que se le exigía el pago de la presunta deuda. Esto motivó que los servicios jurídicos de UCE se pusieran en contacto con la empresa de reclamación Treym Consulting S.L.U., indicando que la deuda era inexistente y, por tanto, no podían incluir al afectado en un registro de morosos, solicitando la anulación de sus datos de cualquier fichero. UCE está satisfecha por la resolución, pues ha sido un logro de sus servicios jurídicos.

FARMACIA



Formar en motivación. Las sedes de la Cooperativa Farmacéutica de Ciudad Real y Alcázar (Cofarcir) acogieron un taller de formación sobre la motivación en incentivos de personal de la Oficina de Farmacia. El taller fue organizado por Cruzfarma y Cofarcir y cerca de 50 farmacias tomaron nota de cómo organizar un plan de formación continua o repartir tareas y responsabilidades. /LT

FORMACIÓN

Aecc se forma en primeros auxilios ■ El pasado 18 de noviembre, tuvo lugar en el Hotel NH de Ciudad Real, el Curso de Recuperación Cardio Pulmonar Básica, impartido por el Doctor D. Juan Bertos Polo, participando en dicho curso el personal de voluntariado y profesional de la Asociación Española Contra el Cáncer de

Ciudad Real. Iniciándose así una serie de cursos que irán dirigidos a diferentes colectivos.

FORMACIÓN

Secretariado Gitano ■ Ha terminado el curso Operador de Carretilla Elevadora que la Fundación Secretariado Gitano ha desarrollado con la finalidad de habilitar competencialmente a 12 jóvenes gitanos.

TRANSPORTE

Usuarios de Alta Velocidad y Renfe discrepan sobre las causas de los retrasos

La AUAV considera que las causas de la demora son «poco claras», mientras que la compañía lo achaca a las obras de AVE hacia Valencia

• La Asociación de Usuarios de Alta Velocidad denuncia retrasos en los trenes de entre un 15 y 40% en el último mes entre los tramos Madrid-Puertollano y Madrid-Toledo.

E. PRESS / CIUDAD REAL

La Asociación de Usuarios de Alta Velocidad (AUAV) criticó ayer retrasos en el último mes de entre un 15 y un 40 por ciento en los trayectos Madrid-Ciudad Real-Puertollano y Madrid-Toledo, que achacó a problemas mecánicos en los trenes. En un comunicado, la AUAV criticó que las demoras obligan a muchos viajeros a cambiar los enlaces con otros medios de transporte, provocando retrasos que alteran la jornada laboral de muchos usuarios.

Según afirman, desde hace casi un mes, «en todos los trenes Avant de los trayectos Madrid-Ciudad Real-Puertollano y Madrid-Toledo, se informa desde los servicios de megafonía, que el compromiso de puntualidad ha sido suspendido, eximiendo a Renfe de cualquier responsabilidad».

A su juicio, las razones que alegan para suspender el compromiso de puntualidad son «poco claras» y acusan a Renfe de «pretender ocultar las verdaderas causas por las que se ha reducido la velocidad de los trenes».

La AUAV afirmó que los retrasos «se iniciaron pocos días después del incendio del tren de las 19.15 horas, dirección Puertollano, del pasado día 22 de octubre» y pide que «por el tiempo que dure esta situación se reduzca el precio del billete y de la Tarjeta Plus, entre un 15 y un 20%, y que se

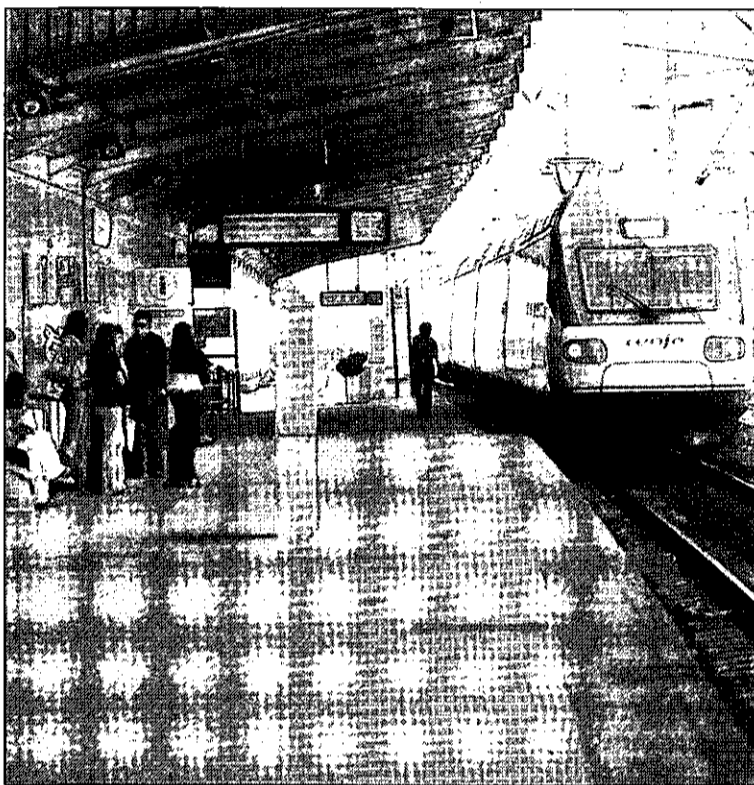

Uno de los trenes Avant, a su llegada a la estación de Ciudad Real. / C. MARTÍN

plantee la posibilidad de adelantar los horarios de salida hasta que se subsane esta situación.

VERSIÓN DE RENFE. Por su parte, Renfe reconoció que el «agotamiento prematuro» de una pieza del motor en los trenes Avant que prestan servicio en el corredor Puertollano-Madrid obliga a limitar la circulación en estos trenes a 200 kilómetros por hora.

Según informaron ayer fuentes de la compañía, la empresa Alstom, fabricante de los trenes de la serie S-102, considera «necesario sustituir» esta pieza para que los trenes puedan circular a pleno rendimiento, por lo que están a la espera del plan de actuaciones

que facilitará dicha empresa y será comunicado a los usuarios.

No obstante, Renfe indicó que esta circunstancia no es la que ha provocado la supresión del compromiso de puntualidad, tal y como ha denunciado la AUAV, sino que se debe a la limitación producida por las obras en la infraestructura para la llegada de la alta velocidad a Valencia, concretamente en el tramo Los Gavilanes-Yeles, cuyas obras comenzaron el pasado 25 de octubre. Actualmente, en el tramo en obras aún no ha recuperado la velocidad inicial de 250 kilómetros por hora y sigue manteniendo una limitación a 160, por lo que «sigue suspendido el compromiso de puntualidad».

¡ESTAMOS EN MADRID!

Comprar La Tribuna de Ciudad Real en Madrid capital ya es posible, ahora, podrás leer todos los días la información más veraz e independiente de nuestra provincia, en la capital de España.

MADRID y CIUDAD REAL están unidos por una línea de Alta Velocidad, y por ¡LAS MEJORES NOTICIAS!

La Tribuna DE CIUDAD REAL

Más de 300 actos para celebrar el 750 Aniversario de «la capital de La Mancha»

La Tribuna DE CIUDAD REAL

Donde tú estés

Para consultar cual es el punto más cercano de su domicilio llame al teléfono: 91 304 74 34 - 91 304 32 85

► JORNADAS SOBRE INMIGRACIÓN



Los asistentes a las jornadas siguieron con atención los discursos. /LT

De Lara apuesta por políticas más integradoras de ayuda al inmigrante

El presidente de la Diputación dice que los brotes de racismo crecen en tiempos de crisis

• Nemesio de Lara inaugura unas jornadas organizadas por la institución que preside y la Junta de Comunidades de Castilla-La Mancha bajo el epígrafe Mujer e Inmigración.



De Lara, ayer, junto a Victoria Sobrino.

LA TRIBUNA / CIUDAD REAL
El presidente de la Diputación Provincial de Ciudad Real, Nemesio de Lara, apostó ayer, momentos antes de participar en la inauguración de unas jornadas organizadas por la institución provincial y la Junta de Comunidades bajo el título *Mujer e Inmigración*, porque se implanten políticas que sean más integradoras que favorezcan al colectivo de los inmigrantes en general, aunque de manera especial a las mujeres y a los menores.

De Lara, que estuvo acompañado por la vicepresidenta Victoria Sobrino y por el delegado de la Junta, José Fuentes, dijo que está comprobado que en tiempos de crisis los brotes de racismo son más acentuados.

Así, comentó que es preciso que se produzca una perfecta coordinación con el objetivo de que las acciones que parten de administraciones y entidades sean lo más eficaces posible. Además, se mostró absolutamente partidario de que se singularice la problemática de la mujer inmigrante optando por la discriminación positiva.

De este modo, quiso dejar claro, que es necesario que «con tacto e inteligencia», hacer ver al resto de la sociedad que cuentan con problemas añadidos, como puede ser la invisibilidad, ya que muchas de ellas soportan situaciones de malos tratos porque temen ser ex-

pulsadas del país, apuntó De Lara. En este sentido, el presidente de la Diputación opinó que hay que seguir provocando campañas agresivas que pongan de manifiesto, con toda su crudeza, el drama que sufren muchas mujeres.

Por otro lado, explicó que desde la institución provincial, a través del área de Igualdad que gestiona la vicepresidenta Victoria Sobrino, se intenta contribuir a que la situación de este colectivo mejore y recordó que la violencia de género es una lacra social que se hace patente cada vez que se celebra un pleno en la Diputación con la celebración de un minuto de silencio. Aunque recaló que también se desarrollan iniciativas, programas y planes que tienen por finalidad atajar la violencia de género en la medida de las posibilidades que tiene la Administración que gestiona.

Entra en: *www.DejateLiares*

Disfruta de un consumo responsable. 25°

Dejate liar

VIVIR

CIUDAD REAL 12

'Rigoletto' triunfa en el Teatro Quijano.

El público de Ciudad Real respondió ayer a la apuesta de la compañía Ópera 2001 y llenó el teatro Quijano para disfrutar una vez más con la puesta en escena de Rigoletto. El cartel de «No hay billetes», salió a relucir en la taquilla ya por la mañana, de modo que las únicas colas que se vieron en la calle Ciruela fueron las de los abonados que iban a retirar su entrada segura. De esta forma, la compañía mantiene en alto su estandarte, cien por cien de aforo ocupado en todas las ciudades a las que ha llevado la obra de Verdi desde que estrenara esta versión el pasado mes de octubre. Luego ya fue todo disfrutar con la música de Orquesta Sinfónica de Plevén y las voces de Paolo Ruggiero, Uran Urtnasan y David Sotgiu. / FOTO: RUEDA VILLAVEVERDE

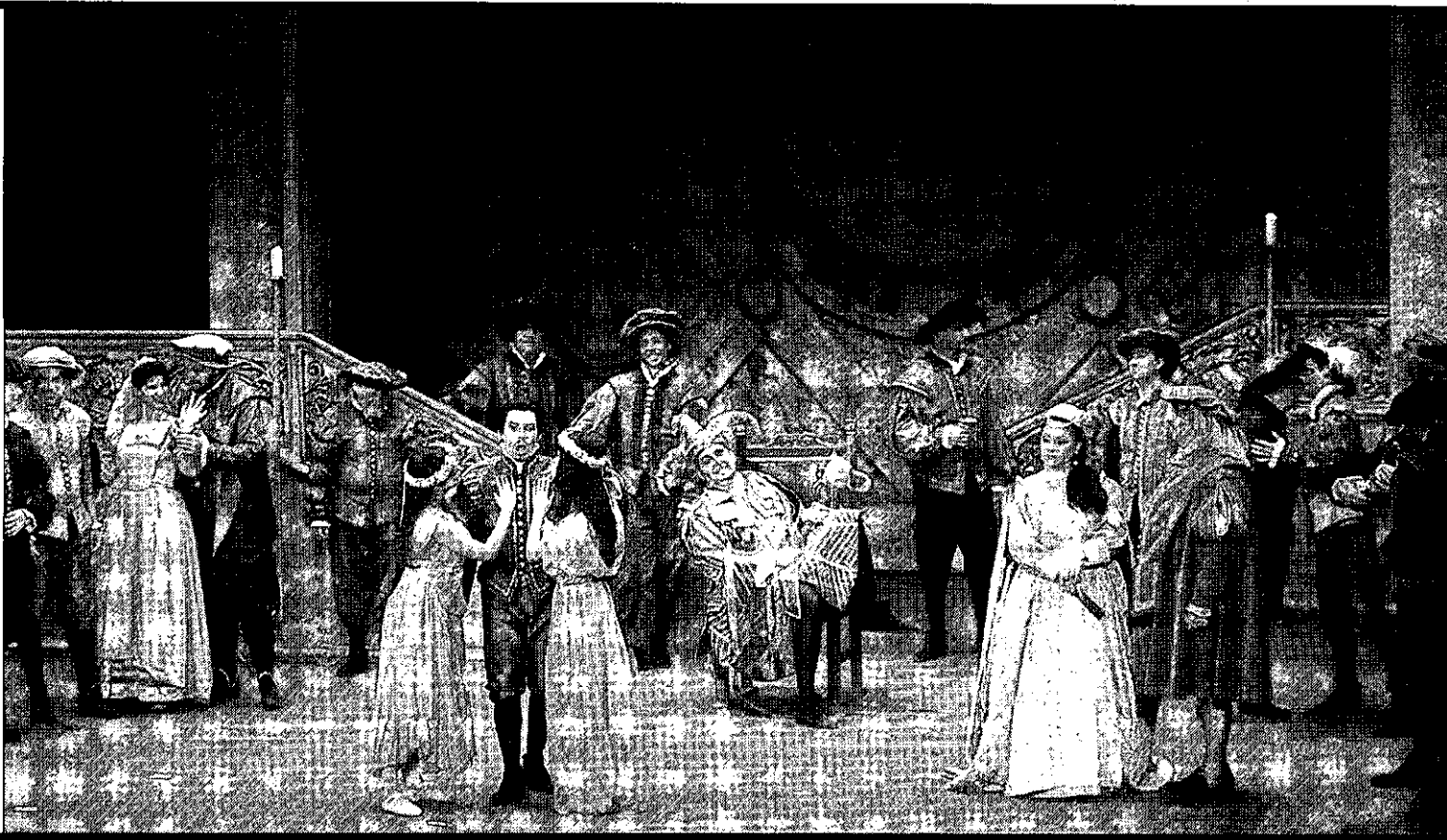

►PRESENTACIÓN

DIEGO FARTO / CIUDAD REAL

El XVI Festival de Cortos de Ciudad Real se ha volcado definitivamente al exterior, no sólo porque ya todas sus actividades se realizan fuera del plató del Centro de Nuevas Tecnologías que fue el nido en el que se cobijó hasta que cobró fuerza para vivir por sí mismo, sino porque en esta edición está presente en espacios que nunca había visitado, puesto que este año varios locales comerciales acogerán proyecciones vinculadas al festival, mientras que en la UCLM se desarrollará un seminario sobre videoarte.

El concejal de Juventud y responsable de la organización de este festival, Santiago Amores, dio ayer el pistoletazo de salida en compañía del vicedecano de la Facultad de Letras, Julián Díaz. En este acto, el edil reconoció que el Festival de Cortos es la actividad cultural más importante con que cuenta su departamento y anunció que la intención es que la cita cinematográfica siga creciendo y mantenga su condición de plataforma «para que los jóvenes artistas locales puedan introducirse en este mundo del cine».

Amores señaló que este objetivo se refuerza con la idea de que el evento ciudadrealeño se consolide dentro del circuito nacional de festivales de cortos. En este sentido, recordó la presencia de directores e incluso actores que año tras año concurren a la gala final en el Teatro Quijano.

La actividad del festival comenzó anoche mismo, puesto que bajo el epígrafe de *Corto y copa* seis locales de moda, La Rue, Kertassi, Mikos, Cuarto de copas, Traveling y La antigua estación, ofrecen una selección de videoarte, que se prolongará a las noches del viernes y el sábado.

«El videoarte es una modalidad invitada este año que se quiere po-

El Festival de Cortos conquista los locales de moda y la UCLM

Diferentes establecimientos de copas proyectarán una selección de videoarte y otra con los cortos más interesantes de años anteriores

Videoarte

El vicedecano de la Facultad de Letras, Julián Díaz, se encargó de presentar el nuevo seminario que se desarrollará en el centro académico en coincidencia con el XVI Festival de Cortos de Ciudad Real. En este sentido, el concejal de Juventud, Santiago Amores, señaló que ésta será la actividad más importante de la presente edición del festival.

Díaz, que señaló que el Festival de Cortos «es un modelo de organización y de profesionalidad», subrayó que el videoarte siempre ha estado presente en el festival, al que ha aportado una interesante colección a los fondos de la Concejalía. Por este motivo, se ha optado por hacer circular las obras con el ciclo *Corto y copa*, y se ha programado un seminario de videocreación dirigido a estudiantes como crédito de libre configuración, y a otros interesados ajenos a la Universidad. El seminario se desarrollará entre el lunes y el miércoles, jornada en la que analizará la obra de Raúl Hidalgo.



Santiago Amores y Julián Díaz, ante los medios. / TOMÁS FERNÁNDEZ DE MOYA

tencián», reconoció el concejal ante de anunciar otra nueva sección *Cortos de café*, que se desarrollará entre el lunes y el miércoles a partir de las 17.00 horas en el Café Guridi, La Antigua Estación, Pachamama, Kertassi, Mikos e Iris Hunter, con una selección de los mejores cortos de las anteriores ediciones del festival.

De todos modos, los actos principales se desarrollarán en el Teatro Quijano, donde las proyecciones comenzarán a las 19.30 horas. La del lunes se dedicará al palmarés de la anterior edición del festival. El martes, el Cine club municipal se integra en la programación con la proyección de la película *La caja de Pandora*, de Yesim Ustaoglu, que fue Concha de Oro del Festival de San Sebastián en 2008. El miércoles el protagonista pasa al director David Planel con el que se desarrollará la actividad *Del corto al largo*, en la que se muestra tres obras suyas de entre 2004 y 2006 en formato corto, con las que cosechó numerosos premios y hasta una nominación a los Goya, y su primer largometraje *La vergüenza*, que le valió un galardón en el reciente festival de Málaga.

El festival adquirirá ritmo competitivo con las proyecciones de los días jueves y viernes, en las que el público votará a sus favoritos, mientras que el sábado se desarrollará la fase final y la gala de entrega de premios.

En este sentido, el concejal aseguró que el acto será un auténtico espectáculo y espera que sorprenda a los espectadores.

Amores recordó que el acceso a todas las actividades en incluidas en el programa será gratuito, aunque en el caso de la gala final debe ser mediante una invitación, igualmente gratuita, que se podrá recoger en la sede la Concejalía, en la calle Borjas, 3.

TOROS



José Ramón Caballero y Francisco Cañizares entregan los premios a los representantes de Maxitoro. / T. FERNÁNDEZ DE MOYA

La empresa Maxitoro recogió el premio por la mejor corrida de 2009

El Colegio de Veterinarios seleccionó el festejo celebrado en Ciudad Real el 18 de agosto con Enrique Ponce, Aníbal Ruiz y 'El Juli'

• Los tres matadores salieron a hombros de la plaza de toros tras haber lidiado reses de la ganadería de Román Sorando. Ayer, los gestores del festejo recibieron el premio.

de Ciudad Real a lo largo del año 2009. Esta es una distinción que concede el Colegio de Veterinarios de Ciudad Real, que ayer organizó el acto de entrega de este particular trofeo.

El festejo objeto de este galardón fue la corrida celebrada en la plaza de toros de Ciudad Real el pasado 18 de agosto, en la que intervinieron los diestros Enrique Ponce, Aníbal Ruiz y El Juli, quienes lidiaron animales de la ganadería de Román Sorando, que se crían en la localidad jienense de

Villanueva de la Reina. Los tres matadores salieron a hombros.

Los encargados de entregar el diploma acreditativo a los representantes de la empresa madrileña fueron el presidente de la institución colegial, José Ramón Caballero, y el portavoz del equipo de Gobierno de Ciudad Real, Francisco Cañizares.

En la concesión de este galardón juegan un papel decisivo los informes elaborados por los veterinarios acreditados en cada una de las plazas de la provincia.

LT / CIUDAD REAL

La empresa Maxitoro recibió ayer el galardón que la reconoce como organizadora de la mejor corrida de toros celebrada en la provincia

TEATRO

La Sensación refuerza la apuesta alternativa con 'Pequeñas dolencias'

LT / CIUDAD REAL

Esfera teatro vuelve a poner en escena después de su paso por la Sala Miriñaque de Santander y el Teatro de la Estación de Zaragoza *Pequeñas dolencias*, último trabajo de la compañía cántabra, esta vez en el Teatro de la Sensación de Ciudad Real dentro de la IX Muestra Internacional de Teatro Contemporáneo Latinoamericano, continuando con la gira nacional por tres comunidades autónomas.

Después de la buena acogida de crítica y público que tuvo el estreno, diferentes espacios de la Red de Teatros Alternativos mostraron un gran interés en la presentación de la propuesta. Después de las cuatro representaciones en la capital aragonesa, el público de Ciudad Real podrá acudir este sábado a la puesta en escena de

la obra, con dramaturgia creada a partir de los textos del historiador de arte y escritor, Peio H. Riaño.

Pequeñas dolencias es un trabajo escénico construido a partir de cinco textos extraídos del libro *Todo lleva carne*, primera publicación del periodista del diario *Público* con la Editorial Caballo de Troya.

Este trabajo ha sido seleccionado por el Centro de Documentación Teatral dependiente del INAEM para ser incorporado en la Revista Digital de la Escena que editan todos los años en formato web y dvd.

Performance, vídeo, escultura, instalación se dan la mano en un trabajo de hibridación escénica, que se aleja del teatro como espectáculo.

JUVENTUD



Visita de los mochileros a Toledo. La Concejalía de Juventud del Ayuntamiento de Ciudad Real ha llevado a cabo una visita cultural a Toledo el pasado 14 de Noviembre, dentro del programa Mochileros 09. Los 68 participantes, casi en su totalidad miembros del programa de voluntariado joven Toma mi tiempo, disfrutaron de una visita guiada por la ciudad imperial y una jornada de convivencia con jóvenes de su misma edad. Las próximas actividades de ambos programas serán ya en 2010. /LT

Mañana SÁBADO día 21 con La Tribuna

SUPLEMENTO

Premios CEOE 2009

¡Resérvalo!

¡Gratis con su periódico!

La Tribuna
DE CIUDAD REAL

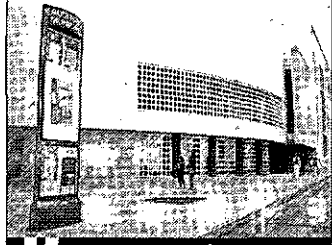

DE INTERÉS

Auditorio Municipal de Puertollano.

DELEGACIÓN

Redacción de *La Tribuna* en Puertollano. C/ Santa Ana, 15, Planta baja, Local A. Teléfono: 926 41 29 05. Fax: 926 41 32 41. Correo electrónico: redacción_pto@diariolatribuna.com

TELÉFONOS

Guardia Civil ... 926 44 17 53
 Policía Local ... 926 41 81 01
 Ayuntamiento ... 926 41 81 00
 H. Santa Bárbara 926 42 11 00
 Centro Salud I ... 926 43 23 14
 Centro Salud II ... 926 43 23 50
 Centro Salud III ... 926 41 19 76
 Casa de Cultura ... 926 41 19 65
 Oficina Turismo 926 42 03 28
 Correos ... 926 42 51 80
 I.N.E.M. ... 926 42 00 04
 OMIC ... 926 41 19 69
 CEU ... 926 44 18 98
 Protección Civil 926 41 81 79
 OAC ... 926 44 19 90
 Estadio Mun. ... 926 41 19 11
 Autobuses ... 926 42 09 57
 UNED ... 926 41 29 13
 Auditorio ... 926 41 35 71

FARMACIAS

Dña. Angeles Arroyo
 Tomelloso, 35 (diurno)
 Dña María A. Torne
 Avenida Primero de Mayo, 15
 (24 horas)

EXPOSICIONES

Casa de Baños.
 Lugar emblemático de Puertollano en el que ahora se exponen diversas muestras y obras tanto de artistas locales como de diferentes asociaciones ciudadanas. El horario de apertura al público es de lunes a viernes de 9.00 a 14.00 y de 17.00 a 19.00 horas. Y los sábados y domingos, de 10.00 a 14.00 horas.

Museo de la Minería.

En él puede visitarse la mina, una imagen única que recrea un auténtica galería, además del busto de la minera de Puertollano, que preside la estancia desde hace un mes. De martes a sábado de 10:00 a 14:00 y de 16:00 a 20:00 horas. Domingos de 10:00 a 14:00 horas. Lunes: cerrado. Para la realización de visitas en grupos de más de ocho personas, es necesario reservar cita previamente en el teléfono 926 440 275.

Casa de Cultura.

Alberga diferentes exposiciones, además de acoger la biblioteca municipal y la dirección y las Aulas de la Universidad Popular y la Universidad a Distancia. Dispone a su vez de un centro de internet de uso público.

EDUCACIÓN

Virtus obtiene la certificación para impartir la titulación de la EASA

La Agencia Estatal de Seguridad Aérea autoriza a la Fundación a impartir la formación para obtener la Licencia B1.1, que abre a los alumnos las puertas de cualquier aeropuerto europeo

• La concesión de dicha certificación permitirá que los estudiantes que estén matriculados en Puertollano se ahorren tres años de prácticas y las tasas del examen obligatorio.

I. BALLESTERO / PUERTOLLANO

En medio de una situación económica convulsa, la Fundación Virtus recibió el pasado lunes una buena noticia que puede suponer un espaldarazo definitivo en el ámbito académico para dicho organismo. La Agencia Estatal de Seguridad Aérea (EASA) ha concedido al centro educativo puertollanero la certificación necesaria para impartir la formación acreditada con la Licencia B1.1, que permite certificar aviones de turbina, y que abre las puertas de cualquier aeropuerto europeo a los alumnos con dicha titulación.

Así las cosas, los estudiantes que han comenzado sus estudios en Virtus en el presente año, y que terminarán en 2011, serán los primeros que saldrán del centro puertollanero con la doble titulación, ya que a la licencia otorgada por la EASA hay que sumar el título de Ciclo Superior Formativo de Técnico en Aeromecánica, que ya se impartía en Virtus y que estaba reconocido por la Consejería de Educación de la Junta de Comunidades de Castilla-La Mancha.

En términos prácticos, que al fin y al cabo son los más entendibles por los propios estudiantes, los alumnos que han comenzado este año sus estudios en la Fundación Virtus, y los que harán lo propio en promociones sucesivas, se ahorrarán tres años de prácticas y el pago de las tasas que conllevaba la realización del examen de la EASA en Madrid (cerca de 1.200 euros). A partir de ahora, los alum-



Eva Morales mostró su satisfacción por la concesión de la certificación a Virtus. / I. BALLESTERO

nos se examinarán en el propio centro, por lo que no tendrán que hacer frente a dichas tasas, y la experiencia requerida en el sector será de dos años, en lugar de cinco, tras los cuales deberán elegir qué tipo de avión desean certificar en el futuro para entrar de lleno en el mercado laboral.

La concejala encargada de Virtus, Eva Morales, explicó que la certificación otorgada por la Agencia Estatal de Seguridad supone «un sueño hecho realidad para un grupo de trabajadores que lleva trabajando duro mucho tiempo para dotar a Virtus de esta certificación, que le convierte en uno de los cuatro centros a nivel nacional autorizados para impartir la doble titulación».

Puertollano es, desde el pasado lunes y a partir de esta promo-

ción, el cuarto centro español que oferta estos estudios, junto con los centros de Palma del Río, Palma de Mallorca y Barcelona. «Ahora, los alumnos pueden examinarse en su centro y con sus profesores», prosiguió Morales, «y pueden aspirar a puestos de trabajo de una mayor calidad y a una retribución casi un 50% mayor a la que aspiraban anteriormente».

UN LARGO PROCESO. La llegada de la certificación el pasado lunes por parte de la Agencia Estatal de Seguridad Aérea supone la culminación de un largo proceso que arrancó años atrás, pero que se ha acelerado en las últimas fechas en busca de potenciar la calidad de la enseñanza que se imparte en la Fundación Virtus.

Los últimos capítulos de la una

historia con final feliz comenzaron a escribirse el mes de noviembre de 2008, con la penúltima visita de los auditores de la EASA a las dependencias de Puertollano, en la que informaron a los responsables de Virtus de los detalles a pulir para recibir la certificación y poder comenzar a impartir la doble titulación este mismo curso académico.

Algo de retraso en la vuelta de los auditores, que se comprometieron para el mes de julio pero no volvieron a Puertollano hasta octubre, por lo que el curso se inició sin tener aún la certificación. El pasado lunes, 16 de noviembre, la EASA dio el visto bueno, y colocó a la Fundación Virtus de Puertollano a la vanguardia de la enseñanza aeronáutica en el territorio nacional.

El PP denuncia el presunto embargo de créditos pendientes en la Fundación Virtus

S. R. - I. B. / PUERTOLLANO

La maltrecha economía de la Fundación Virtus puede haber sufrido un nuevo revés. El Partido Popular de Puertollano afirma que el Juzgado número 1 de la localidad industrial ha decretado el embargo de los créditos pendientes de cobro, así como de los saldos existentes en las cuentas bancarias relacionadas con la entidad, hasta completar el pago de más de 620.000 euros que la Fundación

adeuda a la empresa Soluciones Aeronáuticas.

Para María José Ciudad, portavoz del Grupo Popular en Puertollano, el estado de la economía de la Fundación Virtus es una prueba más «de la gestión que realiza el alcalde, Joaquín Hermoso Murillo, de los recursos municipales».

Por su parte, Eva Morales, concejala encargada de Virtus en el Consistorio puertollanero, evitó entrar a desmentir el embargo,

aunque tampoco lo confirmó, y lamentó que la actitud del Partido Popular de la localidad sea siempre la de «intentar destruir y desacreditar los proyectos que se llevan a cabo en Puertollano».

Morales reconoció de manera soterrada que la economía de la Fundación Virtus no es muy halagüeña, pero aludió a la «mala gestión anterior» para explicar, de pasada, los problemas económicos que atraviesa la entidad, y pidió

tiempo para que el nuevo equipo directivo de Virtus, encabezado por Pilar López como gerente, «trabaje para tratar de solucionar todo lo que se ha heredado de la gestión anterior».

La edil del Ayuntamiento de Puertollano deseó que alguna vez «los grupos de oposición apoyaran alguno de los proyectos que se plantean desde el Equipo de Gobierno de Puertollano, porque no todo lo que hacemos es malo».



Premios



Empresariales 2009

NUESTRO AGRADECIMIENTO A LOS PATROCINADORES

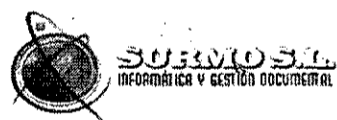

Colaboran:



CULTURA

Alicia Herráez presenta 'Mis rincones secretos' en la galería AMMAC

SANDRA RUIZ / PUERTOLLANO
La galería de arte contemporáneo AMMAC inauguró ayer la exposición 'Mis rincones secretos', de la artista puertollanense Alicia Herráez, que permanecerá abierta hasta el próximo 18 de diciembre.

La muestra reúne una colección de obras en las que la pintora hace un despliegue de intimidad para dejar entrar a los espectadores en su mundo, en sus secretos y en su sensibilidad.

La exposición cuenta con una veintena de obras realizadas en óleo, trabajadas con una gran delicadeza y donde la gama cromática adquiere un especial simbolismo.

Los cuadros presentan tonos cálidos, agradables y con una búsqueda de la dulzura que «en poco artistas podemos

encontrar», señala la directora de AMMAC, Ana Muñoz.

Alicia Herráez es una artista comprometida con la naturaleza, ya que sus cuadros se basan en los paisajes que le han rodeado en los diferentes lugares donde ha vivido, entre ellos Puertollano, Sevilla y San Lúcar de Barrameda.

Estudió Bellas Artes en Sevilla y en la actualidad se dedica a exponer sus cuadros de forma individual y conjuntamente, así como a impartir clases de pintura.

La artista local cuenta en su haber con el premio Club Recreativo Repsol-A.V. El Poblado con el óleo 'La Playa'.

La presentación de la exposición contó con la actuación especial de Filiberto Chamorro, quien relató una entretenida historia sobre el arte.



Alicia Herráez posa delante de sus cuadros / SANDRA RUIZ

SOLIDARIDAD

El Consejo de Cooperación propone las ayudas al desarrollo

El Consejo Local de Cooperación, presidido por la concejala de inmigración y solidaridad, Rosa Caballero, ya ha propuesto las ayudas al desarrollo que se destinarán a las organizaciones no gubernamentales que se han acogido a la convocatoria 2009. Dichas propuestas deberán pasar aún por la correspondiente comisión informativa antes de recibir el visto bueno de la Junta de Gobierno Local. El 0,9% del presupuesto propio del Ayuntamiento de Puertollano se destina a proyectos de cooperación al desarrollo, lo que supone un montante de 400.000 euros, que permite la financiación y apoyo a diversas iniciativas que están llevando a cabo organizaciones no gubernamentales en Latinoamérica, África e India.

SENDERISMO

Ruta senderista en el Valle de Alcudía ■ Ecológistas en Acción-Valle de Alcudía ha programado una ruta de senderismo para este domingo que partirá desde la plaza del Monumento a la Minería, en el puente de san Agustín de Puertollano, a las 9 de la mañana.

AGRICULTURA

Hoy se celebra la 'tractorada' de protesta convocada por Asaja ■ Decenas de tractores circularán hoy por la mañana por el paseo de San Gregorio para secundar el paro general agrario que se celebrará mañana en Madrid.

CULTURA

Recital Poético de Otoño en Argamasilla ■ La Sala de Exposiciones del Ayuntamiento de Argamasilla de Calatrava acoge hoy viernes 20 de noviembre el Recital Poético de Otoño, actividad cultural de temática libre que correrá a cargo del Taller Municipal de Teatro rabanero. La concejala de Cultura de Argamasilla de Calatrava, Rosa Belén Escobar, anima a todos los vecinos a participar de esta actividad que se enmarca en la Programación Cultural de Otoño y será totalmente gratuita.

PLAN E 2010

Ciudad: «Los socialistas de Puertollano no están practicando juego limpio»

La portavoz 'popular' cree que no se debe incluir la finalización del Nuevo Cerrú dentro de los proyectos financiados por el Plan E 2010

• El Plan E tiene como objetivo la creación de empleo a través de proyectos de nueva planificación que contribuyan a la sostenibilidad económica, social y ambiental.

SANDRA RUIZ / PUERTOLLANO

La portavoz del Grupo municipal del Partido Popular, María José Ciudad, considera que «los socialistas de Puertollano no están practicando el juego limpio», al incluir la finalización del Nuevo Cerrú dentro de los proyectos financiados por el Plan E 2010.

Según aseguró ayer en rueda de prensa, el citado proyecto no es financiable por dicho plan porque no cumple los requisitos del Real Decreto que regula el Fondo Estatal para el Empleo y la Sostenibilidad Local; no está dentro de las obras financiadas, no es una obra de nueva planificación y se encuentra dentro de los presupuestos de 2009. El Plan E «tiene como objetivo la creación de empleo a través de inversiones, proyectos y actuaciones de nueva planificación que contribuyan a la sostenibilidad económica, social y ambiental».

La portavoz popular acusó al primer edil de utilizar más del 55% del importe total de los fondos del Plan E que corresponden a la ciudad de Puertollano «para salvar su cara» y además, criticó haber «contratado a dedo a una empresa que presuntamente está vinculada a la trama Gürtel».

María José Ciudad afirmó que el Grupo Popular está a favor de la finalización del Cerrú, pero no de



María José Ciudad, portavoz del PP. / SANDRA RUIZ

incluirlo en los fondos del Plan E porque «dudamos de su legalidad», puesto que «se ha dado de baja en el presupuesto municipal de 2008 y 2009, y de manera engañosa lo han hecho desaparecer».

En este sentido, enfatizó que el equipo de Gobierno pretende «engañar» al Ministerio, a la Intervención General del Estado y a la Dirección General de Cooperación Local del Ministerio.

El Grupo Popular informó sobre los proyectos presentados dentro del Plan E, entre los que se

destacó la sostenibilidad de las telecomunicaciones, la sostenibilidad ambiental a través de las energías renovables, la instalación del carril bici con energía solar, el soterramiento de los contenedores o la rehabilitación de las Pocitas.

Asimismo, expuso proyectos relacionados con la sostenibilidad social, como la creación de un centro acuático, un campo de tiro olímpico, una zona de entrenamiento de golf y la supresión de barreras arquitectónicas en todos los edificios municipales.

ALMODÓVAR DEL CAMPO

Las jornadas de consumo se centran en el gasto energético

LA TRIBUNA / ALMODÓVAR

En torno a medio centenar de personas tomaron parte en la segunda de las sesiones programadas dentro de las Jornadas de Consumo Responsable y Medio Ambiente que está desarrollando durante toda esta semana el Ayuntamiento de la localidad ciudadrealeña de Almodóvar del Campo, a través de su Concejalía de Consumo y Oficina Municipal de Información al Consumidor.

En esta ocasión la cita giró en torno al consumo energético y

contó de la presencia como ponente de María Isabel Cifo Ríos, técnico del Área de Servicios Energéticos de la Agencia de la Energía de Castilla-La Mancha quien, en el salón del edificio municipal del Jardín, habló de ahorro energético y de las subvenciones destinadas a promover un uso racional de la misma.

Los asistentes se mostraron muy interesados por el tema, efectuando también diversas preguntas relacionadas con consumos energéticos de luz y electrodomés-

ticos, así como sobre conducción eficiente y con los procedimientos reglados para poder tener acceso a las ayudas públicas.

La ponente de AGECAM entregó también a los asistentes ejemplares del libro 'La energía en el hogar', que recoge diversas recomendaciones de todo tipo sobre las maneras de obtener un ahorro energético en el ámbito doméstico.

Las jornadas finalizarán con una excursión a la Ciudad de las Artes y las Ciencias de Valencia.

INDUSTRIA

Protestas en Silicio Solar en rechazo a los despidos de varias trabajadoras

El comité denuncia ceses «por acogerse a la jornada laboral reducida por maternidad»

• La empresa asegura que los despidos fueron en realidad 'salidas pactadas' con las propias afectadas, versión que niegan tanto los sindicatos como algunas de las aludidas.

I. BALLESTERO / PUERTOLLANO

Una veintena de trabajadores de la empresa Silicio Solar se concentraron ayer a las puertas de la fábrica en Puertollano para protestar por los recientes despidos de algunas compañeras, según su versión, motivados por el acogimiento de las mismas a la jornada reducida por maternidad. La concentración, convocada por el comité de empresa de la misma, sirvió además para que los delegados sindicales de la empresa procedieran a la lectura de un manifiesto en el que criticaban la política de Silicio Solar y el tratamiento dado a dichas compañeras.

En el manifiesto, firmado por el comité de empresa, se denun-

ciaba la presión por parte de Silicio Solar a compañeras «por cometer el 'delito de ser madre' y querer ejercer el derecho que nos reconoce la ley de flexibilizar el horario de trabajo, y así conciliar la vida laboral y familiar».

En el comunicado, además, se afirma que hay compañeras que tenían previsto «solicitar una reducción de su jornada de trabajo para atender a sus familias, y por miedo a represalias por parte de la empresa no lo han hecho».

Una de las afectadas por esos despidos, María de Gracia, explicó que, en un principio, la empresa no puso ninguna pega para que se acogiera al horario de conciliación familiar, reduciendo la jornada laboral, «pero al poco tiempo el jefe del área me dijo que cuándo pensaba reincorporarme a tiempo completo, y al conocer mi intención de continuar con esa jornada, empezaron los problemas y las presiones, hasta que al poco tiempo me despidieron».

Además, la concentración servía para, en palabras del presi-



Los trabajadores, concentrados a las puertas de la empresa. / IGNACIO BALLESTERO

dente del comité de empresa, Ángel Rodríguez, «desmentir la 'paz social' tan pregonada por el vicepresidente de la compañía, Carlos Relancio, en declaraciones a los medios de comunicación». Según el portavoz del comité de empresa, «la situación de los trabajadores no ha cambiado un ápice en los últimos meses, porque todas las reuniones que hemos tenido con la empresa no han fructificado, ya que la empresa se cierra en banda en todos los asuntos», y explicó que los empleados de Silicio Solar tienen que lidiar a diario con «acoso laboral, sobrecarga de trabajo y cuestiones como la que hoy -por ayer- estamos defendiendo, el derecho de unas compañeras a acogerse a la reducción de jornada

Decenas de trabajadores secundaron en cada turno concentraciones frente a Silicio

para poder conciliar su trabajo con su vida familiar».

Rodríguez remitió a los allí presentes a la situación denunciada en el comunicado público, donde afirman que los empleados «vinimos a trabajar aquí ilusionados (...) pero cada día nos llevamos una sorpresa, bien sea en forma de despido o en forma de sanción,

consiguiendo así desmotivarnos a todos», e indicó que la pelota, en el asunto de la conciliación de la vida laboral y familiar de los empleados de Silicio Solar, «está ahora en el tejado de la empresa, y no descartamos llevar a cabo más movilizaciones si no se avanza en ninguno de los asuntos que hemos denunciado y que están pendientes de resolución».

Por su parte, representantes de la empresa desmintieron el hecho de que algunas trabajadoras fueran despedidas por acogerse a la jornada reducida, y explicaron que la marcha de María de Gracia de Silicio Solar se debió a una salida pactada, porque ella no estaba de acuerdo con las condiciones que la empresa le ofrecía en esos momentos.

ALMODÓVAR

El Teatro Municipal acoge el I Encuentro de Poetas, con una nutrida presencia de autores provinciales

LT / ALMODÓVAR DEL CAMPO

Pilar Serrano de Menchén, Nicolás del Hierro, Luis Romero de Ávila, Elisabeth Porrero y Luis Díaz-Cacho coprotagonizarán este viernes, 20 de noviembre, la primera edición del Encuentro Oretania de Poetas que, bajo el lema, 'La Palabra, ante todo', acogerá a partir de las 20 horas el Teatro Municipal de Almodóvar del Campo bajo el patrocinio de su Ayuntamiento.

Las composiciones que serán declamadas estarán a disposición de todo el público presente mediante un volumen monográfico de 90 páginas que especialmente ha concebido para este evento el Grupo Oretania y que ofrecerá a todos los presentes de manera gratuita.

El acto cuenta con la colaboración de la Obra Social y Cultural de Caja Castilla La Mancha, Alfara Arias y el escritor y crítico de arte José González Ortiz. El encuentro será de puertas abiertas y la entrada será gratuita.

ESPARTA
Factoría de protección

PROTECCIÓN Y VESTUARIO LABORAL

Un buen trabajo requiere de expertos...

...Su protección también.

C/ Calatrava, 46. 13003. Ciudad Real. Teléf.: 926 92 09 25. Teléf./Fax: 926 92 09 26. Móvil: 652 88 04 85
www.factoriaproteccion.com / ciudadreal@factoriaproteccion.com

- Protección de la cabeza
- Vestuario industrial
- Guantes de trabajo
- Vestuario de alta visibilidad
- Protección ocular
- Vestuario especial agua+frio
- Protección en altura
- Vestuario sanitario
- Calzado de seguridad
- Vestuario de hostelería
- Protección auditiva

VIVIENDA

Las casas de Hermanos Laguna estarán listas para las navidades de 2010

LT / ALCÁZAR

Los plazos de construcción de las nuevas viviendas para los vecinos del barrio Hermanos Laguna continúan cumpliendo sus plazos. Según indicaron fuentes municipales, se adjudicarán provisionalmente en el primer trimestre del año próximo y podrán estar ocupadas en las navidades de 2010.

La directora general de la Vivienda, Gema del Cabo, visitó por primera vez las obras de los pisos destinados al realojo del barrio, que continúa cumpliendo los trámites de adjudicación. La Comisión Mixta, formada por el Ministerio, la Junta de Comunidades de Castilla-La Mancha y el Ayuntamiento, decidirá la adjudicación de estas viviendas.

Junto a la directora general visitaron las obras el delegado provincial de Ordenación del Territorio, Antonio Trenado, el

alcalde de Alcázar de San Juan, José Fernando Sánchez Bódalo, la teniente de alcalde, Ana Belén Tejado, y técnicos de la constructora. El proceso administrativo de adjudicación se basa en un baremo establecido por una Orden Ministerial que, para conceder las viviendas concretas, tiene en cuenta el tamaño de la antigua, la renta, el número de hijos y las situaciones de dependencia. Esta primera adjudicación tiene carácter formalmente provisional, aunque, en un noventa por ciento, será probablemente el reparto definitivo.

En cuanto a las obras, se ha finalizado toda la estructura y se está empezando con los remates, aunque la empresa constructora todavía no encuentra prudente organizar una visita de los vecinos en grupo, porque todavía se manejan elementos pesados.



Autoridades de Alcázar acompañaron a la directora general de Vivienda. / LT

TURISMO

El Hotel Intur renueva la 'Q' de calidad turística

El Hotel Intur Alcázar de San Juan ha renovado la calificación de la Q de calidad turística, la principal normativa que existe

actualmente en España para auditar los establecimientos hoteleros. Esta calificación se realiza cada dos años por parte del Instituto para la Calidad Turística Española (ICTE) y que supone pasar un exhaustivo examen.

► JUNTA DE GOBIERNO

Las nuevas empresas tendrán seis meses más para pedir ayudas locales

Los empresarios dispondrán de un plazo más amplio para solicitar subvenciones que, en lo relativo a las licencias, pueden ser del 100%

• El Ayuntamiento acordó la integración de Alcázar de San Juan en la Asociación Española de Ciudades de la Cerámica, tras la apertura del museo que ha recibido mil visitas.

LA TRIBUNA / ALCÁZAR

La Junta de Gobierno Local, en su última reunión quincenal, acordó ampliar en seis meses más el plazo que tienen los empresarios para justificar la creación de empleo y conseguir subvenciones municipales en las licencias. Esta nueva medida contra la crisis se realiza mediante una disposición transitoria, válida para todo el año 2010, en el reglamento que regula las ayudas, según indicaron fuentes municipales. El objetivo es que las empresas mantengan su actividad en la ciudad, entendiendo que un mes es poco tiempo para acreditar la creación de empleo en los tiempos actuales máxime cuando se está poniendo en marcha una empresa. De este modo, el plazo para solicitar esas subvenciones municipales se amplía, al menos durante el año próximo, a seis meses. En cuestión de licencias, la ley no permite exenciones, pero este reglamento municipal establece subvenciones que pueden llegar al cien por cien dependiendo de la inversión y de los empleos generados.

Por otra parte, la Junta de Gobierno Local acordó, entre otras cosas, una nueva medida de promoción turística dentro del Museo de la Cerámica. Desde el pasa-



Ana Belén Tejado, teniente de alcalde del Ayuntamiento de Alcázar. / LT

do 6 de octubre, el museo, situado en el antiguo granero de las monjas, ha recibido mil visitantes, convirtiéndose de este modo en uno de los recursos turísticos de mayor potencialidad de la ciudad. El Ayuntamiento acordó la integración de Alcázar en la Asociación Española de Ciudades de la Cerámica, indicaron las mismas fuentes.

La Junta de Gobierno también conoció un mensaje de agradecimiento de la embajada de Estados Unidos, tras el envío de unas fotos del cementerio civil, concretamente del lugar donde se procedió al enterramiento con cargo al erario público de un transeúnte que falleció en la calle. Tras conocer que era un ciudadano norteamericano, la embajada se puso

en contacto con su familia y se interesó por el caso, explicaron desde el Ayuntamiento alcazareño.

Otros acuerdos de la Junta de Gobierno tuvieron que ver con la educación. Por una parte, se aprobó la solicitud del colegio público Alces que pedía apoyo para la realización, el 3 de diciembre, en la calle Júpiter, de la carrera solidaria que se realiza cada año en colaboración con la ONG Save the Children. También se comunicó a la Delegación de Educación las fechas del 17 de febrero y el 28 de mayo como días de vacaciones escolares, que se suman a las fiestas locales establecidas (el 8 de septiembre y el 28 de diciembre). Esta decisión se adopta para cumplir un acuerdo regional sobre calendario escolar.

Nos cambiamos

Y, como hemos crecido juntos, os dejamos la dirección de la nueva casa para que nos hagáis una visita cuando queráis. La puerta, como siempre, estará abierta. Tomad nota:

Onda Cero
Edificio Financiero

C/ Dr. Jesús González Merlo, 1 Edificio B, oficina 1

Tel. (igual) 926 54 16 06 y 926 54 17 66 Fax: 926 54 72 69 e-mail: alcazar@ondacero.es

Te mereces esta radio

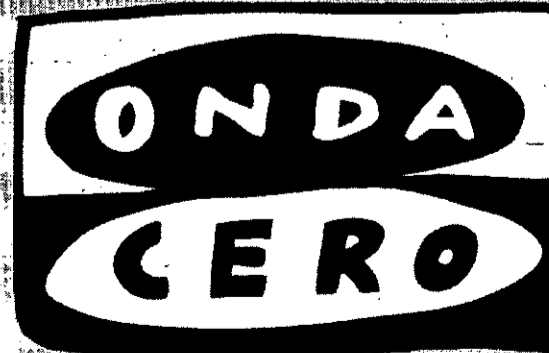

Alcazar de San Juan 90.7 Fm

Tu radio

► ECONOMÍA

El presupuesto para 2010 arroja un superávit del 10,3 por ciento

El Ayuntamiento calcula más de 36 millones en ingresos, frente a 25,9 de gastos previstos

• Martín destacó la continuidad de las obras de este año con los presupuestos del próximo y los 141 millones de euros que aportarán otras instituciones al Ayuntamiento.

LA TRIBUNA / VALDEPEÑAS

«Somos uno de los primeros ayuntamientos en presentar el presupuesto para 2010». Con esta afirmación comenzó en la mañana de ayer el alcalde de Valdepeñas, Jesús Martín, la rueda de prensa de presupuestos en la que señaló que «tenerlos aprobados a fecha 1 de enero es fundamental para racionalizar el gasto, el pago y el ingreso». Durante la presentación de las cuentas del próximo ejercicio que ofrecen un «equilibrio financiero y una tesorería de garantías», el regidor municipal destacó que a pesar de la deuda heredada, los presupuestos arrojan un superávit del 10,03% gracias a factores como la sostenibilidad del gasto de personal que, a pesar de que las dotaciones en la localidad se hayan triplicado, tan sólo aumentará respecto al año anterior en un 1,8% debido a la revisión salarial y el Plan de Choque con la creación de nuevos puestos. Por otro lado, las inversiones reales disminuirán considerablemente aunque serán suplidas gracias a las obras del II Plan E y al esfuerzo inversor del anterior presupuesto, que mantendrá durante el 2010 varias obras en marcha como el Plan de Tormentas.

Según lo expuesto por el alcalde de Valdepeñas, la partida será similar al año anterior ya que prevé que el Consistorio reciba unos ingresos de 36.400.000 euros con los que tendrá que hacer frente a un gasto de 26.998.418 euros, lo que permitirá a las arcas municipales disfrutar de un superávit de 3.009.751 euros (10,03%), gracias a una reserva para emergencias que se dibuja en el capítulo de pasivos financieros. Por otro lado, el primer edil quiso destacar el aumento en un 4% de las transferencias corrientes «mientras que la mayoría de ayuntamientos verán caer ese capítulo nosotros lo aumentaremos gracias a la participación en los Tributos del Estado, debido a un aumento de la demografía de alrededor de 4.500 habitantes».

En cuanto a la deuda municipal, el alcalde de Valdepeñas, se-

ñaló que durante los últimos siete años el equipo de Gobierno «ha llevado a cabo todas las obras que ha hecho sin aumentar la deuda pública que se encontró».

El Consistorio cuenta en la actualidad con un 5,61% de carga financiera, lo que supone que «de cada 100 euros, cinco los dedicamos a pagar la hipoteca», explicó Martín, que recordó que «el Ayuntamiento a lo largo de estos años solamente ha ido a pedir créditos por valor de lo que ha pagado de otros», y puntualizó que «cuando este equipo llegó al Ayuntamiento éste tenía 20 millones de euros de ingreso consolidado, debía 16 millones a los bancos y 10 millones en facturas. Hoy tiene un ingreso de 30 millones, sigue debiendo a las entidades financieras lo que debía y no debe nada en facturas».

OBRAS POR 141 MILLONES. En cuanto al capítulo VI de gastos el primer edil señaló que en inversiones reales el Ayuntamiento registrará el próximo año un descenso del 40%. Martín recordó que el ejercicio anterior contó con «el capítulo más caro de la historia de los presupuestos de Valdepeñas en obra pública» y que este año se sostendrá gracias a la continuidad de las obras que dieron comienzo en el 2009 y a las que se ejecutarán a través del II Plan E en el que se invertirán más de 3.000.000 de euros. Entre las inversiones previstas se encuentran urbanizaciones diversas como la del Convento (1.000.000 euros), la continuidad del vial con colector de la calle Ciudad Real, dentro del Plan de Tormentas (2.000.000 euros), Vial Sur del Parque Empresarial Entrecaminos (902.000 euros), la nueva plaza, frente al Centro de Salud II (240.000 euros), pavimentación y acerados (400.000 euros), ampliación del Cementerio Municipal (300.000 euros), adecentamiento de colegios públicos (200.000 euros), equipamiento del Centro Cultural Casino Confianza (200.000 euros), dotar al Polideportivo Víctor de la Cabeza de calefacción (100.000 euros) o la adquisición de una carpa poligonal para festejos (225.000 euros), entre otras muchas.

En cuanto a las inversiones que otras administraciones realizarán en Valdepeñas el próximo año el primer edil cifró en 141.000.000 de euros la aportación pública para la ejecución de

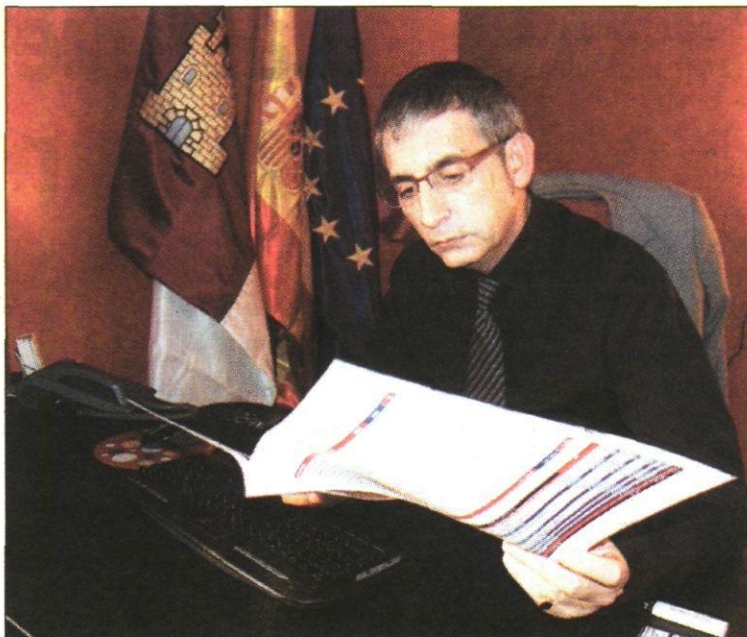

Jesús Martín, alcalde de Valdepeñas, en la presentación de los presupuestos. / LT

proyectos de los cuales el Ayuntamiento sólo aportará 14.500.000 de euros, el resto lo financiará la JCCM con 53.000.000 de euros, 50.000.000 el Estado, 5.000.000 la Confederación Hidrográfica del Guadiana y 20.000.000 de euros otras como Tragsa. Entre las ac-

tuaciones el primer edil destacó la segunda fase de la obra del parque empresarial Entrecaminos (1.500.000 euros), adecuación del complejo polideportivo La Molineta (900.000 euros), circuito de movilidad en la avenida Gregorio Prieto (1.500.000 euros), rehabili-

tación del casino La Confianza (1.400.000 euros), autovía Valdepeñas-Ciudad Real (50.000.000 euros), Centro Tecnológico del Asfalto (1.000.000 euros) o la Planta de Tratamiento de Subproductos (20.000.000 euros).

INGRESOS Y GASTOS. Con todo lo expuesto, los presupuestos del año que viene prevén unos ingresos de 30.008.169 euros a través de la recaudación de impuestos directos, indirectos, tasas, transferencias corrientes e ingresos patrimoniales, así como otros 6.391.831 euros correspondientes a la enajenación de inversiones reales, las transferencias que se prevén ingresar a través de otras administraciones y pasivos financieros.

En cuanto a gastos, se ha realizado una previsión de 25.962.890 euros que se destinará a los gastos de personal. Por otro lado, se destinarán 11.437.110 euros a operaciones de capital: inversiones reales ya en marcha y las nuevas previstas, así como a transferencias de capital y pasivos financieros, estos últimos por valor de 1.035.528 euros.

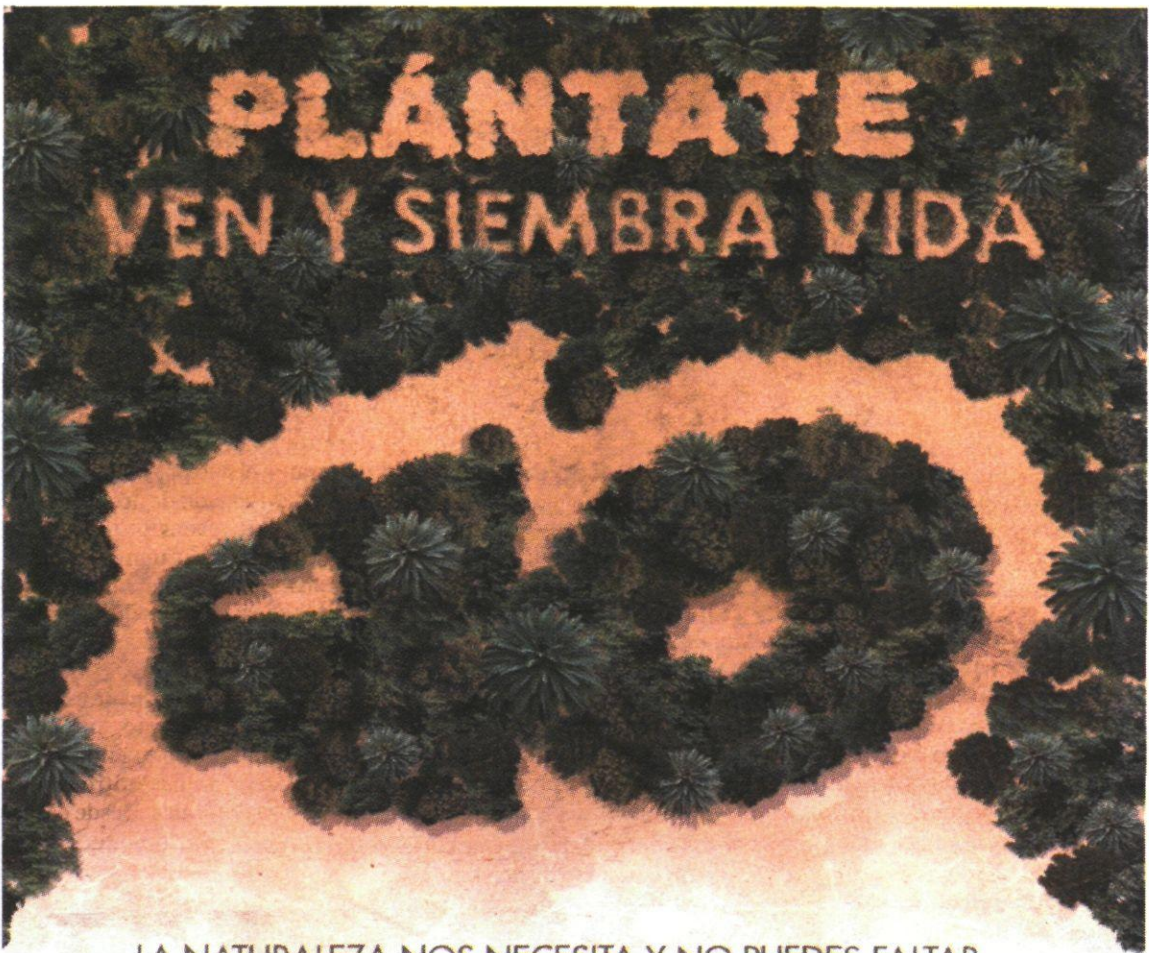

LA NATURALEZA NOS NECESITA Y NO PUEDES FALTAR.
Los 40 Principales, el programa CO2neutral.com de Volkswagen y la Fundación + Árboles, organizan una gira por España con un objetivo común: luchar contra el cambio climático.

¡Únete a nosotros! Visita nuestra exposición móvil y planta tu propio árbol mientras disfrutas de la música en directo de nuestros mejores DJ's.

PRÓXIMA PARADA:

CIUDAD REAL

24 DE NOVIEMBRE - 11:00H - PLAZA DEL PILAR (EXPOSICIÓN)
13:00H - AVENIDA DESCUBRIMIENTOS (PLANTACIÓN)

Infórmate en Los 40 Principales o en www.los40.com



►MEDIO AMBIENTE

Una caravana fomenta el reciclaje de envases ligeros, papel y cartón

LT / MIGUELTURRA

El Ayuntamiento de Miguelurra recibió la visita de la llamada Caravana Informativa para fomentar la recogida selectiva de envases ligeros y papel cartón que ha promovido la Junta de Castilla-La Mancha, en colaboración con Ecoembalajes España S. A.

Se trata una campaña de comunicación que pretende fomentar la recogida selectiva de envases ligeros y papel/cartón en un total de 53 poblaciones repartidas por las cinco provincias castellano-manchegas, entre las que se encuentra este municipio, informaron desde el Ayuntamiento miguelurreño.

La caravana, decorada con la imagen y el mensaje de la campaña, se ubicó en la plaza de España de la localidad y a las puertas del colegio Clara Campoamor, lugares en los que, según el Consistorio, se dan cita un mayor número de viandantes. Allí, dos personas uniformadas repartieron información y atendieron a los ciudadanos interesados. Tras su contacto con los miguelurreños, comentaron la «buena» acogida de los vecinos de esta localidad de los que destacaron que «están bastante concienciados». Muchos de los vecinos, explicaron, se acercaron para resolver dudas sobre qué tipo de residuos se deben depositar en cada uno de los contenedores de recogida selectiva.

PARA RECICLAR. De manera particular se informó a los miguelurreños que en el contenedor amarillo se pueden depositar botellas (de agua, refrescos y leche), envases de productos de limpieza, gel de baño, colonia, champú, tarrinas de mantequilla y envases de yogurt. Pero también bandejas de corcho blanco, envoltorios de plástico de magdalenas, galletas, bolsas de patatas fritas y la tradicional bolsa de plástico que se adquiere en los comercios. Latas de conservas, botes de bebida, bandejas de aluminio aerosoles, tapones metálicos de botellas de frascos y envases brick, completan la larga lista de residuos que deben terminar en este contenedor.

En el azul se depositan los envases de cartón y papel, incluyendo revistas o periódicos. Del mismo modo, en el iglú verde se echan botellas de vidrio, frascos y tarros, pero nunca bombillas, tubos fluorescentes, porcelana, cerámica, cántaros, cristal de ventanas o espejos, vasos ni copas.

►TIERRA DE CALATRAVA

El juzgado declara procedente el despido del gerente y la directora de la sección de crédito

Carmina Vargas y Zacarías Barba pueden presentar un recurso ante esta decisión

• La jueza considera probada la existencia de «hechos graves» que justificaron «la pérdida de confianza» por parte del Consejo Rector, como la falsificación de documentos.

PATRICIA VELASCO / CIUDAD REAL

El Juzgado de lo Social número 1 de Ciudad Real ha declarado procedente el despido de Zacarías Barba y Carmina Vargas, ex gerente y ex directora de la cooperativa miguelurreña Tierra de Calatrava. En las sentencias, ante las que cabe recurso, la jueza considera probada la existencia de «hechos graves» que justificaron «la pérdida de confianza del Consejo Rector en quienes manejaban las cuentas de la sociedad agrícola», puesto que advierte que «falsificaron documentos para ocultar disposiciones a favor de sociedades de las que ellos eran socios», entre otros argumentos, según recoge el fallo judicial al que ha tenido acceso *La Tribuna*.

La demanda fue presentada por Barba y Vargas el pasado mes de abril por la que pedían que se declarara «improcedente» su despido, ya que alegaban que la decisión había sido adoptada por el Consejo Rector de la cooperativa cuando éste ya estaba suspendido en sus funciones al haberse declarado un concurso de acreedores y quedar la sociedad en manos de

los administradores. Tanto el ex gerente como la ex directora de la sección de crédito fueron despedidos el 4 de marzo «como consecuencia de la trasgresión de la buena fe contractual, abuso de confianza y participación en la comisión de delitos...», según relata la sentencia, que hace referencia en concreto a la aparición de pagarés con firmas falsificadas de Ceresco (cooperativa de segundo grado a la que pertenece Tierra de Calatrava).

Un día después del despido de estos dos responsables de la sociedad agrícola se declaró el concurso de acreedores en el que se encuentra inmerso Tierra de Calatrava desde que se detectaron «irregularidades» en la contabilidad de la sección de crédito, entidad en la que más de mil personas tienen retenidos sus ahorros desde que a mediados de enero el Banco de Santander (entidad colaboradora de la sección de crédito) decidiera suspender todas las operaciones.

HECHOS PROBADOS. En la sentencia, la jueza considera que la decisión del despido se adoptó antes de la suspensión de las funciones del Consejo Rector y que, además, «se ratificó posteriormente por la administración concursal».

Además, la magistrada recoge en la resolución judicial a la que ha tenido acceso este periódico que los despidos están justifica-



Instalaciones de la sección de crédito de la cooperativa en la calle Real. / T. F.

dos por «la lógica pérdida de confianza derivada de la conducta realizada», en referencia a hechos probados y reconocidos por la ex directora de la sección de crédito como «la confección de 'papel de colusión' (también conocido como papel-pelota)», al igual que «el mantenimiento de unos descubiertos considerables» en varias cuentas. Una de ellas era la de la empresa Ruival S. L., de la que participaba como socio el ex gerente de la cooperativa, y en la que se realizó un «abono ficticio de 370.000 euros» cuando el BS y el Consejo Rector comenzaron a investigar las «cuentas corrientes» de Tierra de Calatrava cuando se detectaron «irregularidades» en la contabilidad, tal y como demuestra un correo electrónico enviado por Vargas a Barba.

Según la sentencia, se considera probada también «la confección y simulación de firmas en la

emisión de talones de las cooperativas Ceresco y Los Pozos», ya que las dos personas despedidas reconocen estos hechos, aunque aseguran que los presidentes tanto de Ceresco como de Tierra de Calatrava conocían esta práctica, algo que ellos han negado ante la jueza.

VÍA PENAL. Zacarías Barba y Carmina Vargas están imputados por estos hechos en el procedimiento penal abierto en el Juzgado de Instrucción número 6 de Ciudad Real. El próximo 10 de diciembre está previsto que tenga lugar la vista de prisión solicitada para ellos dos, una medida que también ha sido adoptada para el ex presidente de la cooperativa, Ofelio López. Dentro de este proceso, hoy está prevista la declaración de tres de los seis empleados del BS imputados en este mismo caso, mientras que los otros tres lo harán el día 27.

►POLÍTICA

El PP propone que el nuevo Plan E sirva para poner en marcha las obras del cuartel

LT / MIGUELTURRA

El Partido Popular de Miguelurra pretende que las nuevas obras del Plan E para el año 2010 sirvan para iniciar la construcción del nuevo cuartel de la Guardia Civil, tal y como expuso ayer en un comunicado de prensa. El PP, que lamentó que no exista ningún mecanismo formal que posibilite la participación de los partidos de la

oposición en la selección y debate de los proyectos que financiará el Ayuntamiento con estos fondos, ha lanzado esta propuesta aprovechando que el consistorio ya dispone de los terrenos donde se deberá construir el nuevo edificio que se destinará a acoger a la Benemérita.

El PP realiza también otras propuestas al equipo de Gobierno del

Ayuntamiento de Miguelurra, entre ellas llevar a cabo la rehabilitación o edificación de algún inmueble en Peralvillo para crear así un centro de interpretación de la naturaleza.

Asimismo, los populares plantean al equipo de Román Rivero el soterramiento de contenedores en las zonas comerciales del municipio, tales como el mercado muni-

cipal, la plaza de la Constitución, la plaza de España y la calle Real.

Del mismo modo, solicitan que se elabore un proyecto para la finalización de las obras del cementerio y que se relance la construcción del Foro Cultural de la calle Perlina, en el que ya hay un proyecto que ganó el concurso de ideas que se convocó, pero que actualmente está paralizado.

► EDUCACIÓN

Valle Fuentes reclama más implicación en los comicios de los consejos escolares

La delegada lamenta la habitual escasa participación de las familias en las elecciones de estos organismos pese a su importante función

• El alcalde anunció que se trabaja en la petición de un tercer comedor, tras el que se construye en el Pérez Galdós, y en implantar la jornada matinal para dar el desayuno a los niños.

LT / MIGUELTURRA

La delegada provincial de Educación y Ciencia, Valle Fuentes, instó ayer a la participación de todas las comunidades educativas en las elecciones para elegir los consejos escolares de los 40 centros públicos y concertados de la provincia porque, en sus propias palabras, «la educación es cosa de todos». En este sentido, lamentó la escasa participación que tradicionalmente tienen las familias en estos procesos, máxime teniendo en cuenta las «importantes» funciones que desempeña este órgano, como la aprobación y evaluación del proyecto educativo, el proyecto de gestión, las normas de organización y funcionamiento y la programación general anual, participar en la selección del director y decidir sobre la admisión de los alumnos. Asimismo, recordó que es el instrumento más eficaz para proponer actuaciones que favorezcan la convivencia y la resolución pacífica de los conflictos o fijar líneas de colaboración con su entorno.

La delegada hizo estas manifestaciones en una visita al Colegio Público Benito Pérez Galdós, donde acompañada del alcalde, Román Rivero, y del director del centro, Luis Fernando Rey, se interesó por el desarrollo de este proceso. En Castilla-La Mancha serán 215 centros públicos y concertados que imparten enseñanzas de régimen general los que celebren elecciones a Con-



Rivero y Valle Fuentes, en la visita a las obras del comedor del Pérez Galdós. / LT

sejos Escolares para renovar parcialmente, y en algunos casos elegir por primera vez, a sus representantes en éstos.

El Consejo Escolar es el máximo órgano colegiado de gobierno del centro en el que se encuentran representados los distintos sectores que constituyen la comunidad

educativa: alumnado, familias, profesorado y personal de los centros. Está formado por el director, que ejerce las funciones de presidente, el jefe de estudios, un concejal o representante del Ayuntamiento del municipio, un número de profesores no inferior a un tercio del total de componentes del Consejo, un

número de madres y padres y alumnos no inferior a un tercio del total, un representante del personal de administración y servicios y el secretario, este último con voz pero sin voto.

COMEDOR ESCOLAR. La delegada aprovechó también su visita a Miguelturra para comprobar la evolución de las obras del comedor escolar que desde el pasado mes de septiembre se construye en el Benito Pérez Galdós, y que «viene a cumplir uno de los objetivos del área de Educación para esta legislatura municipal, contenido en el programa electoral de este equipo de Gobierno», subrayaron fuentes del Ayuntamiento.

Rivero declaró que es una de las obras más importantes y demandadas, ya que el comedor del colegio Clara Campoamor está saturado y en doble turno porque es el único que hay operativo en la localidad: «Esta obra va a paliar los problemas de saturación en el Clara Campoamor; va a aproximar mucho más a los niños del colegio y vamos a ganar en calidad de los servicios en sí. Por tanto, mejorará la funcionalidad de los colegios y la movilidad de los alumnos.

El alcalde mostró su confianza en que las obras del nuevo comedor terminen en el primer trimestre de 2010, «y en cuanto se acaben se equipa, se adjudica el servicio y se pone en funcionamiento cuanto antes». Este segundo comedor escolar, tras el ya existente en el Clara Campoamor, según Valle Fuentes, permitirá «dar un mayor y mejor servicio a las familias y a los alumnos, así como «crecer en la conciliación de la vida familiar y laboral a nivel local». Además, Rivero confirmó que «ya se está trabajando» en la petición del siguiente comedor. «En principio, con tres cubriremos la demanda de los padres más jóvenes que ambos trabajan. Además, anunciamos que también se quiere instalar la jornada matinal para dar desayuno a los niños».

El futuro comedor del Benito Pérez Galdós contará con salón-comedor, cocina, dos almacenes, cuatro aseos para el personal y los alumnos y cuartos de calefacción y basuras. Su presupuesto supera los 400.000 euros, tendrá capacidad para 120 alumnos por turno y en principio dará servicio tanto a los escolares del Benito Pérez Galdós como al de Nuestra Señora de la Merced.

► CULTURA

Los tambores y cornetas del II concierto cofrade José Cruz sonarán mañana

LT / MIGUELTURRA

La Casa de Cultura de Miguelturra acoge mañana el II Concierto Cofrade Memorial José Cruz, en el que participarán la Banda de Cornetas y Tambores del Santísimo Cristo de la Columna de Daimiel y la Agrupación Musical Nuestro Santísimo Cristo de la Piedad de Miguelturra, según informó el Ayuntamiento. Previamente se realizará unos pasacalles por la plaza de la Constitución, plaza de España, Adán Nieto, la calle Real, Ave María, plaza de la Constitución, calle Real y Casa de Cultura.

El acto esta organizado por la Agrupación Cristo de la Piedad de Miguelturra y patrocinado por el área de Cultura Ayuntamiento, en colaboración con la Cooperativa Tierra de Calatrava. El Consistorio espera que cuente como prevé la asistencia, como en años anteriores, de centenares de personas.

► INFANCIA

Rivero contesta hoy las preguntas de los niños en el salón de plenos

LT / MIGUELTURRA

Con motivo hoy del Día Universal del Niño, el Ayuntamiento de Miguelturra organiza una actividad extraordinaria en el salón de plenos de la Casa Consistorial, en la que los protagonistas serán los niños de 12 a 14 años. 'Tengo una pregunta para usted' es el formato elegido por el equipo de Gobierno para que el alcalde, Román Rivero, conteste las preguntas de sus pequeños vecinos. La actividad se desarrollará a partir de las 11.30 horas en el Consistorio migueltureño.

CENTRO DE NUEVAS TECNOLOGÍAS

El Centro de Nuevas Tecnologías de La Solana, está construido en el Polígono Industrial, con una superficie total de 3.000 m².

Cuenta con 6 módulos de entre 81 y 148 m² para la instalación de empresas cuyos proyectos estén relacionados con la I+D+i, las nuevas tecnologías de información y comunicación, y las energías renovables.

Estos módulos dispondrán de sistema de climatización y suelo técnico, y su alquiler será gratuito durante los 2 primeros años, durante los 2 siguientes el coste será de 0,50 € por m² alquilado.

El C.N.T. cuenta además con:

- 4 Talleres y 4 Aulas de Formación
- Salón de Actos
- Sala de Conferencias
- Biblioteca
- Sala de Reuniones
- Estudio de Grabación
- Despachos de dirección
- Cafetería

LA SOLANA TE CONECTA AL FUTURO

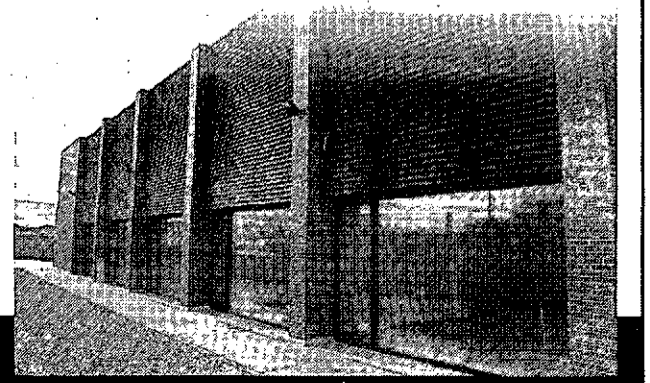
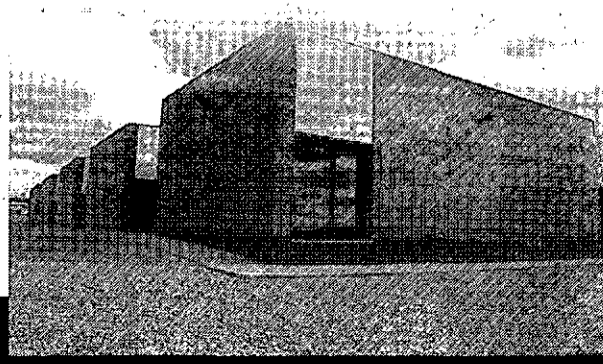

Gabinete de Comunicación y Protocolo

AYUNTAMIENTO DE LA SOLANA



Para más información:

Agencia Desarrollo Local - 926-634448

- Web: www.lasolana.es

BIENESTAR SOCIAL

La violencia de género en internet, tema central de las jornadas de los días 25 y 26

LT / INFANTES

El centro de la mujer de Villanueva de los Infantes celebra un año más las Jornadas de Prevención contra la Violencia de Género, que este año tiene como protagonista el mundo de las nuevas tecnologías. Estas tendrán lugar los días 25 y 26 de noviembre, aunque como previa ya han comenzado a desarrollarse en el municipio algunas actividades relacionadas con la desigualdad. Así, ayer jueves, la tertulia radiofónica de la emisora municipal abordó el tema *La violencia en la red*. Mientras, en los centros educativos ya han comenzado a desarrollarse distintos talleres en los que se enseña a los más pequeños a combatir los malos tratos.

Según informaron fuentes municipales, el objetivo que se persigue con estas actuaciones no es otro que sensibilizar a la

sociedad en materia de igualdad, prevenir la violencia de género e informar acerca de la intervención en casos de violencia en la red. Para ello, se abordarán conceptos como la perspectiva de género, la transversalidad de género, la violencia de género, las políticas de igualdad y la violencia en la red.

Ya el 25 de noviembre, las jornadas llegarán a la Casa de Cultura de Villanueva de los Infantes, donde profesionales expertas en género explicarán el enfoque existente desde su campo de actuación, en relación con las nuevas tecnologías e internet. Y el taller *Redes y TIC's retos y peligros ante la violencia en la red*, que se impartirá en el aula Altia del IES Ramón Giraldo de la localidad, pondrá el broche final a estas jornadas el próximo 26 de noviembre.

COMUNICACIÓN



Nuevo espacio radiofónico. Rosa, Irene, Alba y Patricia fueron las encargadas de inaugurar *Nuestra voz en las ondas*, el nuevo espacio de la emisora municipal Infantes FM. Cada lunes y en directo, el alumnado del IES Ramón Giraldo podrá expresar sus inquietudes, sus gustos, su visión de la actualidad y escuchar su música favorita. / LT

CULTURA

Publicado un libro con los XXV años del 'Francisco de Quevedo'

La Alhóndiga acogía recientemente la presentación del libro de poesía que recoge los premios de los XXV primeros certámenes de la Orden Literaria Francisco de Quevedo. Un evento al que acudieron el alcalde de la localidad, Gabino Marco, y la concejala de Cultura, Ana María Serrano. El Gran Maestro de la Orden, Juan José Guardia Polaino, aseguró que la publicación de este libro «es un sueño larga-

mente deseado» y le dio las gracias a los miembros de la Orden. El libro recoge 75 poemas dedicados a Quevedo y a La Mancha, así como otros de temática libre.

EMPLEO

El Consistorio convoca una bolsa de trabajo para ayuda a domicilio ■ El Ayuntamiento ha publicado las bases para la convocatoria para la creación de una bolsa de funcionarios interinos para cubrir el servicio de ayuda a domicilio y dependencia dentro del Programa 2010. Las personas interesadas deben cumplir, entre otros requisitos, estar en posesión del Certificado de Escolaridad o de estudios primarios. El plazo de solicitud termina el 2 de diciembre.

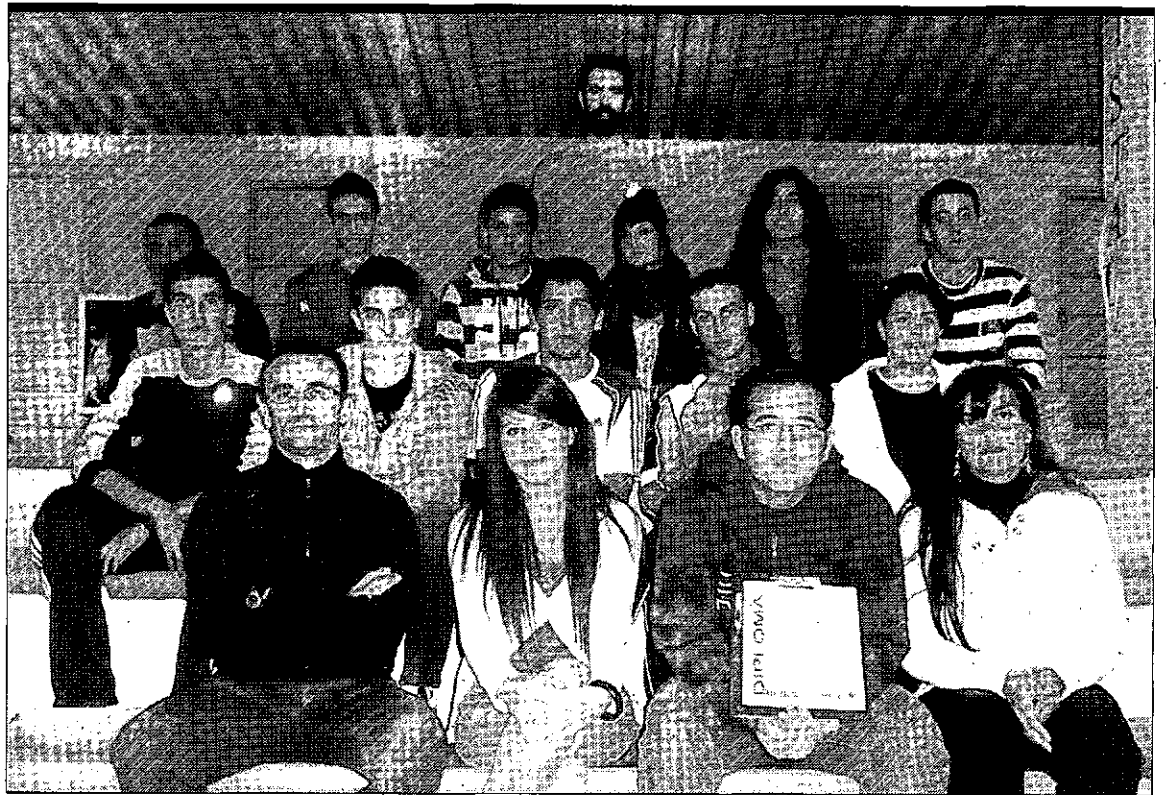

Entrega de los diplomas de monitores deportivos. La Diputación entregó el pasado viernes los diplomas del curso de Iniciación a la actividad física polideportiva, en el que participaron 16 alumnos de la comarca del Campo de Montiel. Los nuevos monitores formados gracias a esta iniciativa trabajarán con escolares de entre 8 y 14 años y las especialidades más demandadas son el fútbol y el baloncesto. / LT

► AGRICULTURA

José María Arcos: «No olvidemos que el campo nos da de comer a todos»

El edil de Agricultura subraya que en Infantes el pequeño comercio y muchas empresas de servicios dependen indirectamente del campo

• Arcos adelantó, por otro lado, que en el presupuesto de 2010, que aún no han sido aprobado, se contempla una importante partida económica para el arreglo de caminos.

LT / VILLANUEVA DE LOS INFANTES El concejal de Agricultura y Medio Ambiente, José María Arcos González, mostró su solidaridad con las reivindicaciones del sector agrícola y ganadero, tal y como informaron fuentes municipales. El también presidente de la Cooperativa Nuestra Señora de la Antigua y Santo Tomás de Villanueva mostró su apoyo al paro que tendrá lugar hoy en el campo y a la manifestación que se celebrará en Madrid mañana, ambas concentraciones promovidas por las asociaciones agrarias, Asaja, COAG, UPA y Cooperativas Agroalimentarias.

«Estamos en una situación de crisis en la que el campo está prácticamente arruinado. No podemos seguir con estos precios tan bajos de los productos y con estos costes de producción tan altos», señaló el edil infanteño, quien recordó que en Villanueva de los Infan-

tes la actividad principal es el sector agrario y «del campo viven indirectamente el pequeño comercio, los talleres y otras empresas de servicios». Por ese motivo, si en el campo no se generan beneficios, «esto va a repercutir en todos los sectores de la comarca y eso es lo que se quiere evitar», indicó el edil.

Arcos se mostró, asimismo, confiado en que «todo el mundo se va a solidarizar» porque «la gente está concienciada». «Creo que va a ser una movilización masiva porque todo el mundo es consciente de lo mal que lo está pasando el campo», afirmó el concejal de Agricultura.

CONSEJO LOCAL AGRARIO. Por otro lado, Arcos informó de la reunión esta semana del Consejo Local Agrario, en el que están representados los sindicatos agrarios, agricultores y ganaderos independientes, las cooperativas de la localidad, la asociación de cazadores y de propietarios, la hermandad de San Isidro y el Consistorio. Entre los temas que más preocupan al Ayuntamiento se encuentra el arreglo de caminos agrícolas.

A pesar de que el pasado año se realizaron obras de mejora y

acondicionamiento en varias vías rurales, en la reunión se puso sobre la mesa la necesidad de arreglo de nuevos caminos. El edil de Agricultura afirmó que, aunque los presupuestos de 2010 aún no han sido aprobados, «en su borrador se contempla una importante partida económica para el arreglo de caminos».

Por otro lado, se está trabajando conjuntamente entre la sociedad de cazadores y la de propietarios para solucionar la proliferación de conejos en el término municipal. A lo largo del verano se han hecho fuertes descastes gracias a los permisos para cazar con hurón y capillo o con hurón y escopeta. En estos momentos, existe autorización de la Delegación de Agricultura y Desarrollo Rural para cazar con hurón, un permiso que expira el 31 de diciembre.

Al hilo de esto, Arcos aseguró que también se ha pedido la colaboración de los agricultores para que contacten con la asociación de cazadores o propietarios en cuanto detecten el más mínimo daño, con el único objetivo de controlar la población de conejos y así evitar daños. «Se aprecia una disminución de la población, aunque todavía es excesiva», concluyó.

►TEATRO

Gala presume de «hijo»

El escritor Antonio Gala visita por primera vez la nueva sede del Museo Nacional del Teatro, del que se considera «padre» y uno de sus mayores impulsores • «Si este espacio existía y sobrevivía debía ser en Almagro», subraya

NIEVES SÁNCHEZ / ALMAGRO

De palabra irreverente y descarada, gran azuzador de polémicas en el terreno de la libertad de expresión, Antonio Gala (esta vez sí) visitó ayer por primera vez la nueva sede del Museo Nacional del Teatro de Almagro, del que se considera «padre» y gran impulsor junto a su amigo «de siempre» Andrés Peláez, director del espacio y «madre» de la criatura. Media hora tarde a su cita, el periodista y escritor de Brazatortas, aunque cordobés de adopción, irrumpió en la calle Gran Maestre para «morirse de gusto» disfrutando de un legado documental e historiográfico que tenía que estar «por derecho» en la ciudad del teatro por excelencia.

Pasaban las 13.00 horas de un día soleado cuando, acompañado por Peláez y el primer teniente de alcalde del Ayuntamiento almagreño, Genero Galán, el Premio Planeta (*El manuscrito Carmesí*, 1990) cruzaba el umbral del museo que encierra en sus rincones bocetos de algunas escenografías basadas en sus obras, como la de Pablo Gago para *Los verdes campos del Edén*, junto al lado de escritores y directores que contribuyeron, finalizada la Guerra Civil española, a modernizar la escena de este país. Un momento en el recorrido del espacio museístico para que Gala evocara imágenes de su memoria: «Lo malo es que al ver estas maquetas recuerdo que soy un anciano y cuando escribí esas obras no lo era».

Son el resultado de los éxitos «sin fracasos» de sus novelas llevadas a las tablas, algunas con más suerte que otras, recordando el maltrecho estreno en 1966, en el María Guerrero de Madrid, de *El sol en el hormiguero*, del que se recortaron «18 folios». «Aún así yo lo considero un éxito porque disparó la alegre libertad».

Este año se cumplen veinte (1989) desde que la sede del Museo Nacional del Teatro la ostenta Almagro, y cinco (2004) desde que las colecciones se trasladaron a Los Palacios de los Maestros, hoy convertidos en una moderna y acogedor 'baúl' de la farándula española. Peláez recuerda, así lo hizo ayer ante los periodistas presentes en su visita, los inicios de un proyecto de cuya ubicación tuvo que «convencer» a algunos. «Lo conseguimos (Gala y Peláez) y conseguimos todo lo que nos propongamos porque siempre apoyaré todo lo que salga de la mente de mi amigo Andrés». Recuerda, aún así, que no se presentaron excesivas dificultades para hacer de Almagro abanderado del teatro nacional. «ya que si existía ese museo y sobrevivía debía ser aquí, en el sitio más atractivo».

Antonio Gala sonríe cuando habla de la tierra roja (Almagro proviene del árabe *mág-a-rah* que

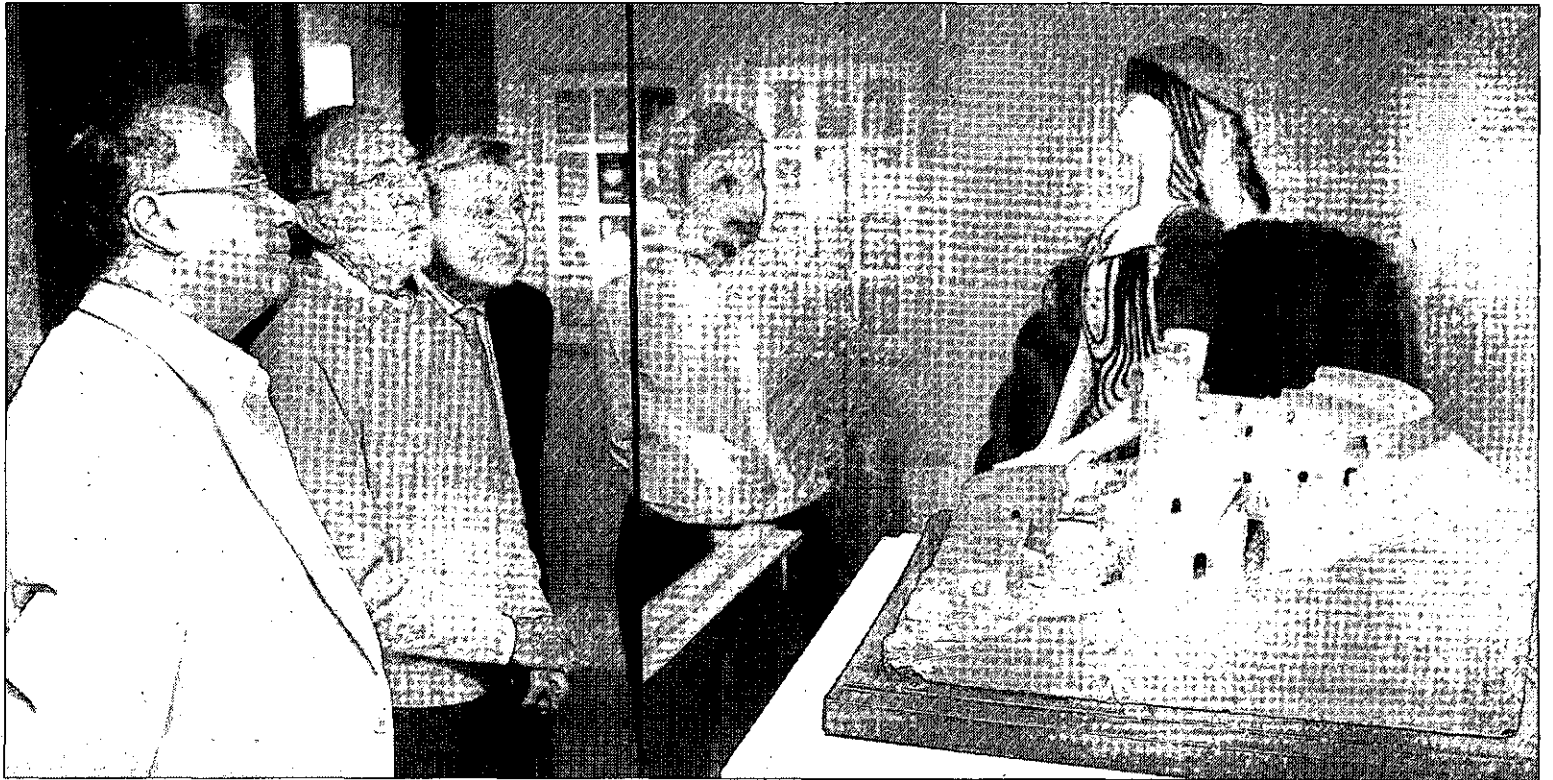

Andrés Peláez (l) muestra a Antonio Gala, a su lado, una parte de la colección del Museo del Teatro. / RUEDA VILLAVERDE



El escritor ríe delante del cuadro de *La Celestina* que cuelga en el Museo Nacional del Teatro. / RUEDA VILLAVERDE

significa tierra roja), ciudad de la que tiene «los mejores» recuerdos y a la que hace mucho que visita pero «desgraciadamente» demasiado tiempo a la que no va: «Al-

magro significa mucho para mí». Recuerda que fue estando allí cuando Luis López Condés (alcalde socialista de 1987 a 1991) le brindó la posibilidad de asentar

en la localidad la Fundación Antonio Gala para Jóvenes Creadores, llevada a Córdoba. «El primero en ofrecer su pueblo fue Luis, un hombre encantador que hizo algo

Con humor

El paseo que realizó ayer Antonio Gala por los pasillos del Museo Nacional del Teatro estuvo plagado de recuerdos y anécdotas. Visiblemente contento por estar junto a su amigo Andrés Peláez, quien le agradeció su presencia y su viaje hasta Almagro, el literato protagonizó momentos para la comicidad. Los comentarios del director del Museo a su amigo sobre el cuadro de *La Celestina* despertaron en Gala la risa por la risa, frente a la mirada irónica de la alcahueta universal. Los periodistas no escucharon cuáles fueron las palabras de Andrés Peláez sobre la protagonista más universal de Fernando Rojas, pero sirvieron para que el escritor también hiciera gala de su buen humor.

que no podré olvidar». Precisamente, el escritor se refirió al reciente nacimiento de un «hermanito» de la fundación, concretamente en Portoalegre (Portugal).

BIOGRAFÍA. Presumí de que ha contado todo sobre sí mismo a lo largo de su bibliografía, sobre todo en sus artículos *Dedicado a Tobías* (1988) o en *A quien conmigo va* (1994), y aunque inmerso en sus *Troneras*, de las que recomienda *Cuatro graves errores*, Antonio Gala prepara, o mejor dicho está «tomando notas», para dar forma a su biografía: «Ahora se han empañado en qué tengo que escribir lo que no he escrito». Por ejemplo, incidir en esa manera suya de hacer gala de no entrar en política que recuerdan posiciones de un Gala que escribía 'No a la OTAN'.

Con Nieva, 'ni pan ni cebolla'

Sin pretenderlo, o sí, Antonio Gala descifró ayer en Almagro un episodio de una biografía todavía en ciernes. Amante de Almagro, de sus gentes, de sus tradiciones, y de las amistades que allí conserva, el escritor se lamenta de no poder asistir «tan asiduamente como quisiera» a las distintas ediciones del Festival Internacional de Teatro Clásico, por cuestión de fechas «y trabajo».

El próximo año, cuando la cita con el clásico universal cumple la edad de Cristo, la organiza-

ción del festival reconocerá la figura del dramaturgo valdepeñero Francisco Nieva, otorgándole el Premio Corral de Comedias. Sobre este reconocimiento a uno de sus coetáneos se pronunció Antonio Gala, quien desveló que Nieva, pese a la amistad que ha unido durante años a los dos literatos, en la actualidad ya no son «tan amigos». «Lo éramos mientras le convino», apostilló sin pudor el de Brazatortas. Aun así, Gala deseó «lo mejor» al valdepeñero, mientras dejaba impreso en Almagro un apéndice de sus memoras.

BREVES

DAIMIEL

Los agricultores se concentrarán hoy en el recinto ferial

Los agricultores de Daimiel secundarán mayoritariamente el paro convocado por las principales organizaciones y cooperativas nacionales para hoy. Desde Asaja se ha organizado una marcha con tractores sin aperos, que partirá a las nueve de la mañana desde el recinto ferial. Seguidamente, se realizará un recorrido por diversas calles de la localidad y por la variante. A partir de las 12 horas, la concentración concluirá en la plaza de España con la lectura de un comunicado que recoge las reivindicaciones del sector de agricultores y ganaderos. Al final, se repartirán algunos productos de la tierra como cebollas y patatas.

DAIMIEL

La plaza de España acogerá los actos para reivindicar los Derechos del Niño

Hoy se conmemoran dos décadas del aniversario de la Convención sobre los Derechos del Niño. Desde la Delegación de Infancia se pone el colofón a los talleres impartidos durante las últimas semanas con una gran maratón de juegos, lectura de un manifiesto y una gran bandera que se desplegará en la plaza de España. Los niños a partir de 6 de años podrán participar desde las 16.30 horas en un juego por equipos. El objetivo, sensibilizarles sobre sus derechos pero también sobre sus responsabilidades. Según explicaron desde el Ayuntamiento, por la mañana, habrá un punto de información y sensibilización, también en la plaza de España, pero dirigido a jóvenes y adultos.

DAIMIEL

Voluntarios de Protección Civil se forman en unas jornadas con ponencias y prácticas

La agrupación local de voluntarios del Ayuntamiento de Daimiel celebra unas jornadas de Protección Civil que comenzarán hoy y se desarrollarán hasta el próximo domingo, con varias ponencias y prácticas. Con éstas se pretende formar pero también incentivar el papel del 'voluntario' en el municipio, cuya imagen está ligada a la implicación de los ciudadanos en tareas de protección civil. De este modo, hoy viernes se explicarán, en la sala nueva del pabellón cubierto y desde las 20.30 horas, los conceptos teóricos básicos sobre el rescate en altura. Y al día siguiente se realizará en Moral de Calatrava a nivel práctico el rescate en altura. La inscripción es gratuita.

►TOMELLOSO

El PSOE prepara 50 enmiendas a las cuentas municipales de 2010

La propuesta de la oposición «permite liberar unos 950.000 euros», de los que 550.000 se destinarían a una reconversión económica local y 400.000 para crear una línea de ayudas

El PSOE ha solicitado que este año no se saque Oferta Pública de Empleo y que estas enmiendas sean dictaminadas por la Comisión de Hacienda antes de su debate en pleno.

LA TRIBUNA / TOMELLOSO

El Grupo municipal Socialista ha preparado 50 enmiendas a los presupuestos municipales, según anunció ayer en un comunicado. Aunque el equipo de Gobierno todavía no ha dado a conocer públicamente su propuesta para las cuentas de 2010, la oposición ya ha elaborado dichas enmiendas tras recibir el pasado viernes los presupuestos de 2010. Tras su análisis, solicitará al equipo de Gobierno (PP) que «las cuentas generales queden sobre la mesa para que las enmiendas sean dictaminadas por la Comisión de Hacienda antes de su debate en Pleno».

Dichas enmiendas van dirigidas a ajustar los gastos corrientes, una petición que el Grupo Socialista realiza desde «hace tiempo», solicitando «un mayor ajuste de los gastos» y del establecimiento de procedimientos de contratación «que permitan mejorar los precios». «El recorte en gasto corriente se eleva a 379.549 euros si se ajusta el gasto al realizado en el ejercicio de 2008», según propuso el PSOE.

Otra de las peticiones del Grupo Socialista es que este año no se saque Oferta Pública de Empleo, ya que ésta no se haría efectiva hasta 2011 o 2012, los que «supone bloquear una cantidad de dinero que es más urgente y necesaria en otras cuestiones».



Una vez presentado el presupuesto, las enmiendas y las cuentas se debatirán en pleno. / LT

Consideran así que una gestión más ágil de la plantilla permitiría movilizar recursos a otras actividades.

En el capítulo de ingresos, el PSOE destaca el aumento de las partidas proveniente del Gobierno central, por lo que el PSOE propone un aumento de 900.000 euros para ajustar los ingresos del Fondo Nacional a lo recibido en 2008. El Grupo Socialista también propone ajustar «a la baja ingresos en una cantidad de 325.780 euros», ya que mientras el presupuesto crece en poco más de un millón de euros, los ingresos de otras administraciones ascienden

a más de dos, según explican en el comunicado.

Además, el PSOE incluye también una enmienda técnica «para que la cantidad total del presupuesto se ajuste al presupuesto consolidado (eliminando la doble contabilidad entre el Patronato y el Ayuntamiento)».

Según estima el Grupo Socialista de Tomelloso, con estos recortes se liberaría una cantidad de 950.000 euros, que podrían distribuirse en dos partidas. Por un lado, la creación de un plan de empleo y formación, al que se destinarían 550.000 euros que se distribuirían de acuerdo a una

mesa del Pacto por Tomelloso con sindicatos y organizaciones empresariales, y donde se pediría la aportación de otras administraciones para afrontar la reconversión y el cambio de modelo productivo que necesita Tomelloso.

La segunda propuesta es crear una línea de subvención para la adaptación de viviendas de personas dependientes con una partida de 400.000 euros. «Se trataría de ayudas pequeñas que no superen los mil euros para que personas dependientes y con pocos recursos puedan hacer obras de adaptación que facilite la vida diaria de estas personas».

►MANZANARES

Treinta empresas participan en un curso teórico y práctico sobre ahorro energético

LA TRIBUNA / MANZANARES

El Centro Local de Innovación y Promoción Económica (Clipe) del Ayuntamiento de Manzanares acogió los días 16 y 17 de noviembre un seminario práctico sobre ahorro energético en la empresa en el que se combinaron contenidos teóricos con casos prácticos. Treinta empresas asistieron a las ponencias impartidas por la Universidad de Castilla-La Mancha y Agecam.

Los asistentes recibieron en la clausura del curso el pasado martes, un certificado de la Universidad y de la Agencia de Ahorro de

Energía de Castilla-La Mancha. Este seminario sobre ahorro, eficiencia y certificación energética en la empresa, de ocho horas de duración, comenzó el lunes de la mano de Luis Antonio Martínez Gómez y Gerardo Marquet García, directores gerentes de Agecam y de la Oficina de Transferencia de Resultados de Investigación (OTRI) de la UCLM, respectivamente.

Después se abordaron *Ahorro y eficiencia energética en sistemas de climatización, Mantenimiento de instalaciones térmicas y Diagnóstico energético*. Las ponencias co-

rrieron a cargo de María Izquierdo Barrientos, en representación del Grupo de Investigación Solar y Eficiencia Energética del Instituto de Investigación de Energías Renovables. Las ponencias del segundo día fueron sobre ahorro en iluminación, contratación de la energía eléctrica y generación de electricidad con energías renovables. Estas conferencias fueron impartidas por Andrés Honrubia Escribano, del Grupo de Investigación Eólica y Sistemas Eléctricos del Instituto de Investigación de Energías Renovables de la UCLM.

Pedro Antonio Fuentes Sánchez, director de desarrollo de Campo 3 Ingeniería, explicó por último, como caso práctico, su experiencia empresarial en ahorro y eficiencia energética.

Según explicó el concejal de Promoción Económica del Ayuntamiento de Manzanares, Félix Cano, con este curso se ha pretendido que las empresas conozcan las posibilidades existentes de ahorro energético, sobre todo en tiempos de crisis, así como las ventajas de conseguir la certificación energética.

DIPUTACIÓN

El PP denuncia que sólo se ha ejecutado el 47,4% del presupuesto de 2009

El portavoz del Grupo Popular sostiene que estas cifras demuestran «la incompetencia y la improvisación» del equipo de Gobierno

• El diputado del PP concretó que, en el caso de las obras públicas, sólo se ha invertido un 12%, y en carreteras, de la partida inicial prevista (32,7 millones) se ha ejecutado un 11%.

P. VELASCO / CIUDAD REAL

El Grupo Popular de la Diputación de Ciudad Real denunció ayer que, a fecha 31 de octubre, sólo se ha ejecutado el 47,4 por ciento del presupuesto de gastos planteado para este año. Unas cifras que, según el portavoz popular, José Alberto Martín-Toledano, han sido facilitadas por el área de Intervención de la institución provincial, y que demuestran «la parálisis muy grave de la Diputación, la incompetencia y la improvisación del equipo de Gobierno». Esta situación «tiene consecuencias negativas para los ciudadanos de la provincia, que además se encuentra instalada en una grave crisis económica y social», aseguró.

Según Martín-Toledano, de los 168,6 millones de euros que suponía el total de las previsiones de gastos para este año, tan sólo se han invertido 79,9 «a dos meses de la finalización del ejercicio». «Mientras que los ciudadanos reclaman a las administraciones que inviertan en obras públicas, la Diputación no ejecuta sus partidas, pues de 34,6 millones de euros de inversión propia, sólo se han ejecutado 4,2 millones, es decir el 12,1%», añadió.

Además, el diputado popular puso como ejemplo otros programas de la institución provincial. En concreto se refirió al de carreteras, «que es desolador», donde hay una partida de 32,7 millones y



Martín-Toledano (izquierda) y Vicente Gallego. / LT

sólo se reconocen obligaciones por 3,6 (un 11% de lo previsto inicialmente para gastar en las vías provinciales).

También nombró al arreglo de caminos agrícolas, donde afirmó que había previstos 500.000 euros que no se han invertido «porque la Junta de Comunidades no aporta el otro 50% que le corresponde», o el plan de edificios provinciales, «que tiene una partida de 600.000 euros y sólo se han gastado de momento 84.000 euros».

«Igual ocurre con la accesibilidad de los edificios. Aquí se organizan ferias de la discapacidad, pero se podrían gastar 700.000 euros en eliminar barreras arquitectónicas para que puedan acceder más fácilmente a los edificios donde presta servicio la Diputación de Ciudad Real y no se hace», aseguró el portavoz del Grupo Popular.

El Plan de Choque de la Junta, para el que, según el PP, la Diputación todavía no ha hecho efectivos los 500.000 euros que comprometió, o el plan de emergencia social que, según Martín-Toledano, no se gastará hasta el próximo año, son otros de los ejemplos que planteó el PP.

Además, el diputado popular destacó que los ingresos estaban «fallando, ya que tan sólo se han reconocido derechos por 75,4 millones de euros de los 168,6 millones que estaba previsto ingresar, es decir un 44,7%». A fecha de hoy, con lo recaudado, el PP calcula que el presupuesto será negativo y se cerrará con un déficit de 4,5 millones de euros. El portavoz del Grupo Popular prevé que la institución tenga que recurrir a 30 millones de deuda pública para poder cuadrar el próximo ejercicio presupuestario.

LA SOLANA

Jose Simón valora los resultados del plan de orientación familiar

LT / LA SOLANA

El programa de orientación e intervención familiar se ha consolidado en La Solana como una óptima herramienta de apoyo a familias con problemas específicos de tipo psicosocial. Aunque ya ha cumplido seis años desde su puesta en funcionamiento, su utilidad ha crecido al tiempo que sus recursos económicos y de personal. La concejala de Bienestar Social, Jose Simón, destacó así la impor-

tancia de un servicio asistencial que atiende problemáticas muy variopintas entre personas de toda condición: «Es un servicio de atención especializada para familias con dificultades».

La edil se refirió al trabajo de prevención, reducción y eliminación de conflictos en grupos familiares que, llegados el momento, «no saben qué hacer ni a quién acudir». Se trata de atender casos de conflictividad familiar, dificul-

tades educativas parentales, adultos con dificultades psicoemocionales, menores con problemas de conducta o ansiedad, adicciones, y personas con pocos recursos, por ejemplo. El programa se divide en tres niveles, uno de carácter educativo, otro de asesoramiento e información y el tercero en términos terapéuticos.

El servicio de orientación familiar atendió a 92 personas sólo en el último mes.

PANORAMA

CAMPO DE CRIPTANA

El Ayuntamiento revisa y actualiza la ordenanza local de medio ambiente

LT / CAMPO DE CRIPTANA

El equipo de Gobierno del Ayuntamiento de Campo de Criptana aprobó la modificación de la ordenanza de medio ambiente con el objetivo de actualizarla y reforzarla. El alcalde, Santiago Lucas-Torres, explicó que hay que tomar conciencia «de la importancia de respetar y preservar el medio ambiente y debemos hacer nuestra la responsabilidad de hacer todo lo que esté en nuestra mano para cuidarlo porque es la mejor herencia que podemos dejar a las futuras generaciones», dijo.

La captación, tratamiento, distribución, uso y ahorro de agua potable de dominio público; la regulación de los verti-

dos de aguas residuales o el control de la contaminación en origen; son algunos de los temas recogidos en esta ordenanza que también incide en la protección de la atmósfera frente a la contaminación por emisiones y olores, o por ruido y vibraciones.

En este sentido, la ordenanza especifica cuáles han de ser los niveles de inmisión y emisión, cómo han de acondicionarse los locales o cuáles han de ser los niveles de gases producidos por vehículos a motor. Además, establece normas de calidad acústica, normas de medición y valoración de ruidos y vibraciones, o el control y la disciplina urbanística, informó ayer el Consistorio.

CAMPO DE CRIPTANA



Las Carmelitas tienen nueva calle. El Ayuntamiento de Campo de Criptana ha concluido la remodelación de la travesía del Convento, un oscuro callejón que se ha convertido en una luminosa calle «totalmente accesible» y abierta al tráfico rodado. Tras la actuación, el Consistorio ha decidido bautizarla como calle de los Carmelitas Descalzos, en honor a dicha congregación. / LT

DIPUTACIÓN

CSI-F pide más promoción para los trabajadores ■ El sindicato CSI-F informó ayer de su apoyo a la firma del convenio y del acuerdo marco de los trabajadores de la Diputación Provincial, por considerar que contiene aspectos «beneficiosos» para los trabaja-

dores, especialmente la carrera profesional y el reglamento de formación. Aun así, el sindicato se refirió a aspectos que no les satisfacen en lado de la promoción. Y es que, precisó, «aunque hay colectivos que resultan beneficiados, demasiados trabajadores quedan olvidados en este apartado».

Comunidad de Regantes "Embalse Torre de Abraham"

Convocatoria Junta General Ordinaria

Por medio del presente anuncio Don Modesto Mellado de la Fuente, Presidente de la Comunidad de Regantes del Embalse Torre de Abraham convoca a todos sus participantes a la Junta General Ordinaria, que se celebrará el día 29 de noviembre de 2009 en Los Puentes de Piedralá (Camino de Badén Ancho s/n) a las 9:00 horas en primera y 9:30 horas en segunda convocatoria. Advertiendo que en segunda convocatoria serán válidos los acuerdos que se tomen, cualquiera que sea el número de asistentes.

La reunión se ajustará al siguiente orden del día:

ORDEN DEL DÍA

- 1º- Lectura y aprobación, si procede, del Acta Junta General Ordinaria de 22 de febrero de 2009.
- 2º- Lectura de la Memoria año 2009.
- 3º- Informes Sr. Presidente.
- 4º- Aprobación, si procede, ejecuciones proyectos colectores estaciones de bombeo.
- 5º- Facultar al Presidente de la Comunidad para firmar permutas de las parcelas 14-4 del Sector IIA, 404 del polígono 3-B y 635 del polígono 2-B y aceptación de la parcela 61 del polígono 2 de parcelación Sector I.
- 6º- Aprobación, si procede, del Presupuesto de Ingresos y Gastos para el año 2010.
- 7º- Nombramiento Vocales de la Junta de Gobierno.
- 8º- Ruegos y Preguntas.

Los Puentes de Piedralá a 29 de octubre de 2009
Fdo: Modesto Mellado de la Fuente

▷ INVESTIGACIÓN

La Región lideró el ritmo nacional de crecimiento del gasto en I+D en el año 2008

LA TRIBUNA / TOLEDO

Castilla-La Mancha es la Autonomía que más crece en gasto en I+D en 2008, alcanzando los 265.742.000 euros, 52 millones más que en 2007, lo que representa un 24,2% de subida. El crecimiento medio nacional fue del 10,2%.

El pasado año fue el segundo consecutivo en que la Región lidera el crecimiento de este indicador, mientras que en 2007 CLM creció el triple que la media.

En porcentaje del PIB se supera por primera vez el 0,7%, concretamente se alcanza el 0,72, cifra aún lejana de la nacional pero que experimenta desde 2005 un incremento del 75%, pasando del 0,41 de ese año al 0,72 de 2008.

El sector empresarial experimentó un crecimiento muy importante, el 31%, representando el 56,1% de gasto en la Región, y superando los 149 millones, 33 más que en 2007. Por primera vez el gasto privado supera el porcentaje medio nacional. El sector universitario creció respecto a 2007 un 15,7%.

Estas cifras representan también una subida en la participación de la Comunidad en el conjunto de España con un 1,8% del gasto total frente al 1,6 de 2007. En cuanto al número de investigadores el crecimiento es de 150 personas a dedicación completa, lo que representa un 8,5% de subida. El número total de personas dedicadas a I+D llega a 3.242, es decir 343 más que en 2007.

▷ TELEFÓNICA

Más de 45.000 hogares tendrán internet de alta velocidad

LA TRIBUNA / TOLEDO

A partir del lunes, Telefónica lanza al mercado nuevas modalidades de su Trío Futura poniendo a disposición de los usuarios las velocidades de 25/1 Mb. La compañía, que comenzó a comercializar Trío Futura en 2008 con fibra óptica ha logrado extender esta oferta a VDSL y ha ampliado la cobertura de este tipo de servicios. Con esta ampliación, más de 45.000 hogares de CLM pueden beneficiarse de alta velocidad en el acceso a Internet y de televisión en alta definición.

▷ TRABAJO

Los jóvenes pagan la crisis con el doble de paro que hace dos años

Castilla-La Mancha es de las pocas regiones en las que una parte del aumento del paro (el 34%) crece por el incremento de la población activa y no por la destrucción de contratos

La Región lidera la creación de empleo público en el tercer trimestre a un ritmo del 10%. La tasa de temporalidad en la Administración ya supera la del sector privado.

LA TRIBUNA / TOLEDO

Los menores de 25 años están pagando bien cara la crisis. Sólo en los últimos 24 meses, el número de jóvenes desempleados se ha duplicado. En la actualidad se cifran en 41.000, de los cuales más de la mitad se ha visto obligado a apuntarse en las listas del paro en los dos últimos años. En comparación con la media nacional, la crisis se ha cebado más con los jóvenes que en el resto de España.

A pesar de este crecimiento del desempleo juvenil, Castilla-La Mancha todavía mantiene una tasa de paro inferior a la media. En concreto, de los jóvenes que forman parte de la población activa, el 36,4% está sin trabajo, mientras que a nivel nacional este porcentaje sube a un 38,6%. Este dato también refleja que la crisis está siendo especialmente dura con los más jóvenes, ya que su tasa de paro es el doble que la media del resto de edades. En Castilla-La Mancha la tasa general está en el 18,3% y aquí supera la cifra nacional.

Estos son sólo algunos de los datos del informe regional del mercado laboral de Agett, la Asociación de Grandes Empresas del Trabajo Temporal. Basándose en los últimos números de la EPA (la Encuesta de Población Activa), el presi-



La crisis está dejando atrás a los más jóvenes, que sufren una tasa de empleo que duplica la media. / ROSA MARCOS

dente de esta asociación alertó de las cifras preocupantes del paro juvenil. Francisco Aranda reclamó que «es impensable una recuperación solidaria de nuestro mercado laboral cuando toda una generación se está viendo marginada y expulsada de él».

SE DESTRUYE, PERO A MENOS

RITMO. El informe reveló que Castilla-La Mancha es la tercera región que más reduce su ritmo de destrucción de empleo, pasando del 7,7% al 5,6%. Castilla-La Mancha también es una de las comunidades que se salva del efecto

desánimo y en la que la población activa sigue creciendo. En concreto ha subido un 2,5% en el tercer trimestre en comparación con hace un año. Este hecho explica que una parte del incremento del desempleo, en concreto el 34%, se deba al crecimiento de la población activa y no a la destrucción de contratos.

En Castilla-La Mancha el porcentaje de parados de larga duración es del 26%, una cifra más baja que la media nacional. La proporción de hogares con todos sus activos en paro es del 8,5%, también ligeramente por debajo de la media.

Por último, los datos reflejan que el recorte de empleo autónomo es mayor que el del asalariado.

EMPLEO PÚBLICO. Otro indicador interesante es el de creación de empleo público. Castilla-La Mancha lo lidera, con un crecimiento del 10% en un año. Ahora bien, en el tercer trimestre todos los puestos de trabajo generados fueron temporales. De hecho, la tasa de temporalidad en la Administración ya supera la del sector privado. Además, en Castilla-La Mancha de cada 100 contratos temporales, sólo 3 se convierten en indefinidos.

▷ TALAVERA DE LA REINA

Una expropiación le cuesta al Consistorio una condena de 54 millones

C. S. JARA / N. TEJERO / TALAVERA

La sala segunda del Tribunal Superior de Justicia de Castilla-La Mancha ha condenado al Ayuntamiento al pago de 54 millones de euros por la expropiación de un solar de 2.675 metros cuadrados. La sentencia da respuesta a la demanda presentada en julio de 2005 por la empresa Ucota, dueña del terreno donde ahora se sitúa el nuevo parque de Los Tres Olivos, junto a la piscina municipal del barrio de La Piedad.

El alcalde, José Francisco Rivas, compareció ayer ante los medios

de comunicación para dar cuenta de una sentencia que va a ser recurrida, pero que de llegar a ser firme llevaría al Ayuntamiento a la bancarrota. El fallo tuvo entrada en el Ayuntamiento el martes y se estuvo estudiando durante toda la jornada del miércoles. Rivas comenzó su intervención reconociendo que había decidido darlo a conocer el mismo día de la «magnitud y trascendencia» de una sentencia que, de hacerse efectiva, dejaría en una situación crítica a las arcas del Ayuntamiento y se remontó a 1997 para

explicar el origen del caso.

En aquel año se aprobó el Plan General de Ordenación Urbana que convertía en zona verde la parcela propiedad de Ucota, que hasta ese momento había gozado de la calificación de suelo residencial, en una de las zonas de Talavera donde se permiten edificaciones de más altura. El desacuerdo no se produjo, no obstante, con el cambio de calificación, sino en la posterior negociación para compensar el suelo expropiado.

Rivas dejó clara cuál será la pos-

tura de su Gobierno. «Pelearnos con uñas y dientes; pelearnos ante las instancias que sean necesarias. Ese solar es hoy un parque sin inaugurar», manifestó el alcalde, que añadió que este proceso «no es una cuestión de partidos, ni de futuro electoral, sino del presente de la ciudad y estaré al lado de quien sea para que no consume esta decisión».

Los 54 millones de euros que el Ayuntamiento tendría que pagar a la empresa constructora equivalen al presupuesto municipal de 2009.

►PLENO DE LAS CORTES

Pingarrón pide complicidad a la banca para facilitar el acceso a la vivienda

Según sus cálculos, los 650 millones de euros previstos en el V Plan regional serán suficientes para que todo el que solicite ayudas y cumpla los requisitos las pueda recibir

• Por su parte, el PP ha criticado que el nuevo plan regional es la materialización «de una política de vivienda para ricos», pues sólo las rentas más altas podrán acceder a un inmueble.

L.J.G. / S.L.H. / TOLEDO

Las Cortes de Castilla-La Mancha consideran necesario propiciar acuerdos con las entidades financieras para canalizar el adelanto de las ayudas que se recoge en el V Plan Regional de Vivienda y Rehabilitación 2009-2012, de forma que los beneficiarios de viviendas protegidas puedan afrontar con mayor facilidad el pago de la entrada. Éste es uno de los puntos que contiene la propuesta de resolución que presentó el Grupo Parlamentario Socialista tras desarrollarse un debate general sobre la incidencia que tendrá el Pacto por Castilla-La Mancha en las políticas de vivienda, concretamente en el citado plan regional.

El proyecto, que defendió el consejero de Ordenación del Territorio y Vivienda, Julián Sánchez Pingarrón, cuenta con una dotación de 650 millones de euros, de los que 378 saldrán de las arcas estatales y el resto lo aportará la Junta de Comunidades. Una de las novedades, resaltó, es el adelanto de las ayudas a la adquisición y que se cifra en, aproximadamente, el 20 por ciento del precio del inmueble, dando respuesta, continuó, a las dificultades de los jóvenes para obtener financiación.

El responsable regional se mostró orgulloso del plan, más ambicioso que sus predecesores, y recordó al PP que tanto el V Plan regional como el Pacto por Castilla-La Mancha «son un gran progreso para la Región, pues



Pingarrón (i) tuvo ayer una agenda apretada: primero, el pleno; y, después, una reunión con varias entidades financieras. / R. MARCÓS

cuenta con el apoyo de todos, menos ustedes».

El diputado popular Marcial Marín acusó a José María Barreda de ser «el verdugo de la Vivienda de Protección Oficial», al preferir destinar el dinero a la construcción de las Viviendas de Iniciativa Público-Privada (VIPP), «bastante más caras». Argumentó, además, que la vivienda «no puede tener por objeto apoyar a los especuladores», denunciando así el, a su juicio, patrocinio de José María Barreda a «20, 25 ó 30 empresarios amigos suyos». No cejó en su empeño de denunciar también el incumplimiento de las promesas del Ejecutivo de hacer 50.000 viviendas protegidas en la presente legislatura y una ley de garantías de acceso a la vivienda.

La resolución que pretendía

aprobar el PP, rechazada por la bancada socialista, reclamaba, entre otras cuestiones, una apuesta «real» por la VPO mediante la supresión de las VIPP.

REUNIÓN CON LA BANCA. Tras finalizar el debate general, Pingarrón se reunió en la Consejería con representantes de las principales entidades financieras ubicadas en la Región para solicitar su apoyo al V Plan Regional de Vivienda. Para el consejero, las entidades financieras son clave para el éxito del también conocido como 'Plan V' y recordó a la banca, que pese a la dificultad de financiación actual, la morosidad en la vivienda protegida es casi inexistente y «es un bien básico para los ciudadanos», por lo que les instó a agilizar la concesión

de préstamos.

Ante los medios de comunicación, el titular de Ordenación del Territorio y Vivienda recordó que el objetivo del plan es «no dejar ninguna solicitud de vivienda sin atender». Para ello, el Gobierno autonómico contará con 650 millones de euros, «una dotación suficiente para que todos los que soliciten estas ayudas y cumplan los requisitos la puedan recibir». Por eso, continuó, «hemos invitado a todos los bancos que se sumen al Plan».

Las doce entidades financieras son Banco Santander, BBVA, Caja Guadalajara, Caja Castilla-La Mancha, Unicaja, Ibercaja, Caja Madrid, La Caixa, Caja Rural de Toledo, Caja Rural de Albacete, Caja Rural de Cuenca y Caja Rural de Ciudad Real.

Araújo ratifica que la Junta ejerció «con eficacia» las competencias que tenía en CCM

S.L.H. / TOLEDO

María Luisa Araújo aseguró ayer que el Gobierno autonómico ha ejercido «con rigor y eficacia» las competencias que le atribuye la Ley de Cajas en materia de supervisión y control de las mismas. Respondía así a una pregunta oral formulada por la portavoz del Grupo Parlamentario Popular, Ana Guarinos, sobre la eficacia y rigor en lo que respecta a las competencias y garantías de supervisión y control de las entidades financieras que a la Junta le competen.

La vicepresidenta del Gobierno ratificó, al respecto, que el Ejecutivo regional ha ejercido «con rigor y eficacia» las competencias que le atribuye el Banco de España, la Ley de Cajas y el Estatuto de Autonomía de Castilla-La Mancha y que no son otras que el control de los órganos de gobierno, de la publicidad y de los recursos sociales en materia de Obra Social. Por ello, invitó a los populares a que si quieren conocer los informes del órgano supervisor «llamen a la señora Rosa Romero, que los conoce, a Emilio Sanz, que los aprobó o al señor Labrador, que también los conoce». «Yo no voy a vulnerar el deber de confidencialidad», concluyó la vicepresidenta.

RESPUESTAS. Por su parte, Guarinos lamentó que el control de las cajas sólo se haya ejercido con Caja Guadalajara y, en aquel momento, dijo, «sí se podían traer a las Cortes los informes del Banco de España» y, sin embargo, «ahora no», por lo que se preguntó «¿qué ocultarán esos informes que ni siquiera quieren traerlos a puerta cerrada?».

Por último, instó a la vicepresidenta a explicar cómo ejerciendo las competencias con rigor «se ha llegado a intervenir CCM» y confió en que tales explicaciones no se demoren por más tiempo.

Trabajo reforzará la lucha contra el paro para minimizar la crisis

S.L.H. / TOLEDO

En 2010, el Gobierno regional intensificará sus políticas de lucha contra el desempleo. Así de contundente subió María Luz Rodríguez a la tribuna a defender la gestión de las políticas activas de empleo que desarrolla la Junta. Para ello, recordó que el Presupuesto de su departamento crecerá por encima de la media de las Cuentas regionales, lo que demuestra, dijo, «el compromiso de este Gobierno por salir de esta crisis juntos».

La consejera de Trabajo y Empleo, tras desgranar los últimos datos del paro y de la Encuesta de Po-

blación Activa (EPA), acusó a la bancada popular de tener «un discurso populista» de cara a la crisis y aseguró que el Gobierno autonómico «es muy consciente de la situación que nos ha tocado vivir, y por ello, llevamos trabajando meses para que se minimicen los efectos negativos sobre los castellano-manchegos».

Por último, recordó que los tres ejes centrales de la Junta continuarán siendo la orientación a los desempleados para «que vuelvan lo antes posible al mercado laboral», la formación y la contratación con dinero público «de aquellos que

más lo necesitan».

El diputado popular, Porfirio Herrero, habitual en las réplicas a la consejera, responsabilizó al Gobierno regional del número de desempleados y le acusó de «no hacer nada con acierto». A su juicio, no hay «mejor política social que la más adecuada política de empleo» y ésta debe ser «una política activa», reseñó.

El debate se saldó con la aprobación, con los votos socialistas y el rechazo del PP, de la propuesta de resolución del PSOE que reconoce el esfuerzo del Gobierno en la atención a los desempleados.

Las Cortes piden un juzgado de violencia machista por provincia

S.L.H. / TOLEDO

Las Cortes de Castilla-La Mancha instaron ayer al Gobierno de España a crear, de manera urgente, un juzgado específico de violencia de género por provincia. Por asentimiento, los dos partidos que conforman la Cámara aprobaron una resolución sobre el informe de la Ley de Prevención de Malos Tratos y Protección a las Mujeres Maltratadas correspondiente a 2008, aunque en varios momentos del debate se notó la crispación existente entre ambas formaciones.

La popular Rosario Miranzo, tras manifestar su repulsa por las 76 víctimas de género en 2008, tres de ellas castellano-manchegas, exigió al Gobierno una mayor dotación de efectivos especializados en violencia de género. La socialista Nieves Arriero, que también mostró su repulsa por los asesinatos, recordó los avances conseguidos en los ocho años de vigencia de la Ley. Por último, José Valverde subió a la tribuna para agradecer la labor de ambos partidos y recordó que «todavía nos queda mucho por hacer».

►SECUESTRO DEL 'ALAKRANA'



Imagen facilitada por el Ministerio de Defensa que muestra a los tripulantes del atunero vasco 'Alakrana', liberado el martes por los piratas somalíes. / EFE

EN DETALLE

Nuevo susto en las aguas del Índico

Un esquiife con piratas persigue a larga distancia durante media hora al atunero vasco 'Txori Gorri', sin que la seguridad privada del pesquero tuviera que actuar.

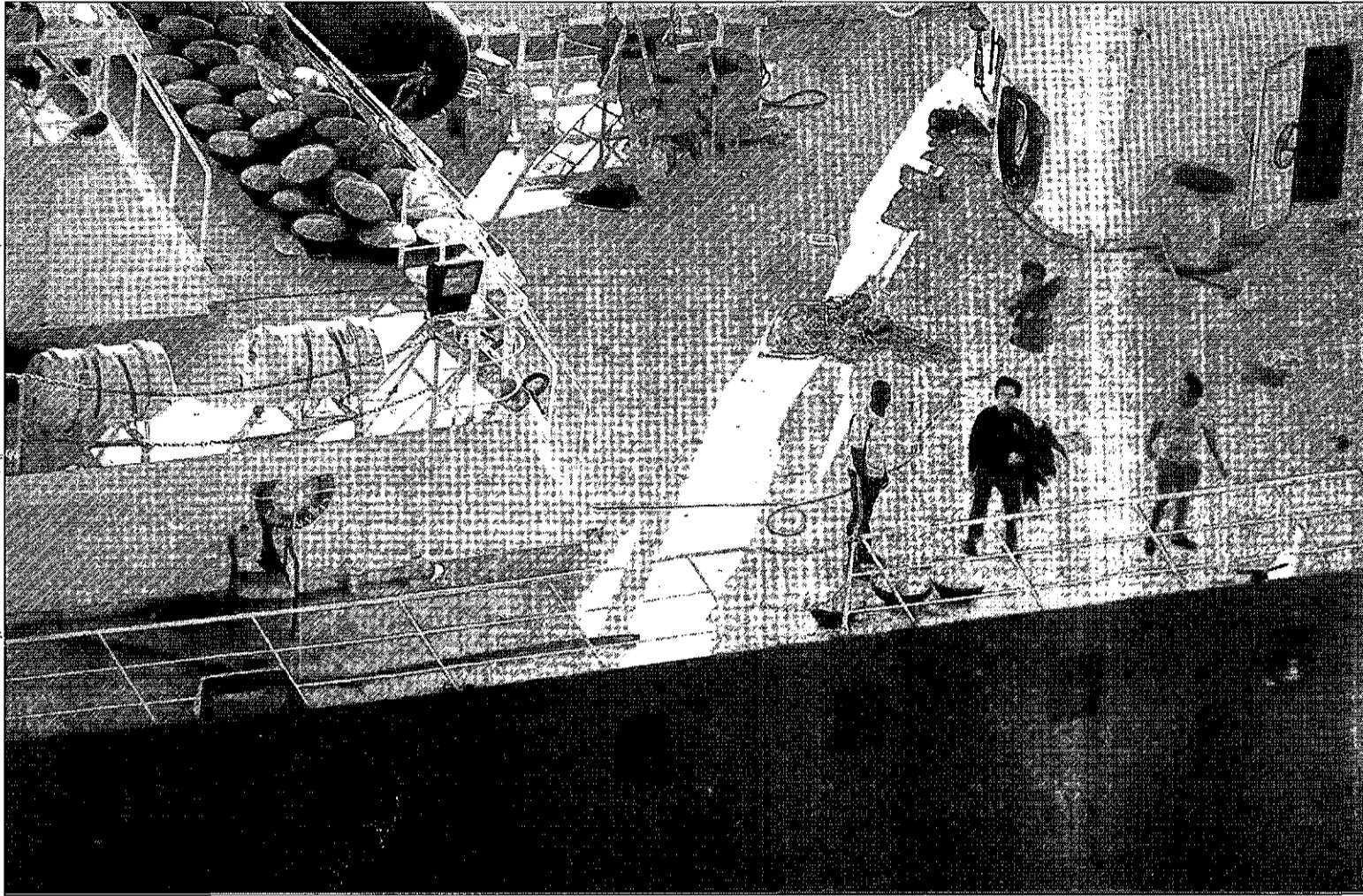
Otro atunero español sufrió ayer un susto en aguas del Índico. Uno de los tripulantes del pesquero *Txori Gorri* relató que el barco fue perseguido durante casi media hora por un esquiife de piratas somalíes y que tuvo que maniobrar para eludir su acoso, aunque aclaró que no corrió «ningún tipo de peligro».

Francisco, primer oficial de puente del navío, explicó que los vigías del atunero avistaron con los prismáticos una embarcación *madre*, situada a unas ocho millas del pesquero, que arribaba al agua dos esquiifes de color blanco y que uno de ellos inició la persecución.

Comentó que la lancha llevaba una velocidad de 22 nudos y que el *Txori Gorri* abrió máquinas, cambió de rumbo y realizó «maniobras evasivas» hasta que logró que abandonaran sus intenciones de asaltarlo «en menos de media hora».

«Nos venían ganando un poco de terreno, pero abandonaron a seis millas del barco, casi 12 kilómetros», apostilló.

Francisco confirmó que llevan a bordo cuatro agentes de seguridad privada que «estaban en su puesto, preparados para lo que pudiera ocurrir», pero precisó que el esquiife no llegó a estar a la vista y que el barco «no corrió ningún tipo de peligro».

Antes de conocerse la verdad, la ministra de Defensa había asegurado que fue la seguridad privada la que disuadió a los corsarios, unas declaraciones muy criticadas por precipitadas.

Además de estos cuatro agentes, la tripulación del atunero está formada por 30 hombres que -exceptuando al patrón y al capitán- se dirigieron entonces al interior del navío, «bajo la línea de flotación», como medida de seguridad.

«Nos llamó el capitán y subimos de vuelta para iniciar las faenas de pesca otra vez, con normalidad, bueno, con normalidad entre comillas», reconoció el marino.

El *Txori Gorri* se encuentra en estos momentos en aguas de Seychelles, al oeste de las islas Almirante, y a unas 200 millas de las aguas somalíes.

La Justicia rastrea los bufetes de Londres que ayudaron a los piratas

La Audiencia Nacional investigará la trama jurídico-financiera que rodeó la liberación del atunero español para identificar a los «comisionistas» y abogados que negociaron el rescate

El ministro Caamaño asegura que España «como país» no pagó a los corsarios africanos. El PP pide la comparecencia del jefe del CNI para que ofrezca explicaciones.

AGENCIAS / MADRID

El secuestro del *Alakrana* ha dejado dos incógnitas que la Justicia está dispuesta a resolver: ¿quién y cómo se pagó el rescate del pesquero español? y ¿cuáles son los apoyos con los que cuentan los piratas somalíes en Occidente?

Para atender a estas cuestiones, el juez Santiago Pedraz ha acordado abrir un pieza separada para investigar la trama jurídico-financiera que ha rodeado la captura del atunero con objeto de identificar a los «comisionistas» y a los bufetes londinenses que negociaron el rescate supuestamente pagado por la liberación.

Así lo confirmaron ayer fuentes que precisaron que el magistrado de la Audiencia Nacional, que ha adoptado esta decisión a instancias de la Fiscalía, tiene previsto desplazarse la próxima semana a Guernica (Vizcaya) y Vigo (Pontevedra) para tomar declaración a los 16 tripulantes españoles del barco una vez que es-

tos hayan regresado a territorio nacional.

Respecto a la pieza separada, Pedraz no ha acordado practicar diligencia alguna, puesto que en el escrito que el miércoles le presentó el fiscal encargado del caso, Jesús Alonso, no solicitaba ninguna medida concreta.

El Ministerio Público pidió investigar «a los comisionistas intervinientes en la liberación, así como a los abogados (con sede en Reino Unido y otros países europeos) que hayan podido participar en las negociaciones del secuestro y demás hechos concurrentes con los citados».

Esta solicitud se produjo después de que varios medios hayan asegurado que el *Alakrana* navega libre tras el pago de entre 2,3 y 2,7 millones de euros.

La declaración de los tripulantes se enmarca dentro de la causa principal sobre el rapto del navío que instruye Pedraz, que ya ha concluido el sumario abierto contra Abdu Willy y Raagegesey Adji Haman, detenidos por participar en el asalto del pesquero, y lo ha enviado a la sala de lo penal para su enjuiciamiento.

El juez ha procesado a los dos supuestos piratas por 36 delitos de detención ilegal y uno de robo con violencia y uso de armas -no les ha acusado de asociación ilícita-, y la

Fiscalía ya ha anunciado que rechaza pactar un acuerdo para que ambos detenidos puedan ser expulsados a Somalia y que tiene previsto solicitar penas que superan los 200 años de cárcel.

JUSTIFICACIONES. Sobre el tan comentado pago a los corsarios, el titular de Justicia, Francisco Caamaño, aseguró que España «como país» no ha desembolsado nada por el rescate del atunero, que fue liberado el pasado martes tras 47 días retenido en el Cuerno de África.

«Es lo que puedo, sin duda, afirmar y me consta», manifestó el ministro en Roma. «Que se hayan encontrado soluciones en el ámbito internacional para una situación compleja, difícil, creo que eso lo comprendemos todos, y también lo pueden entender

quienes tienen que interpretar la ley y el derecho en cada momento», agregó.

Con respecto a la investigación de la Justicia sobre el asunto, Caamaño apuntó que el Ejecutivo socialista ha actuado «con la ley en la mano» y que, si se trabaja de este modo, le parece «perfecto» que la Fiscalía indague «si ha habido incumplimientos de la ley y se ha vulnerado la legalidad, y que, por tanto, se responda con el Código Penal, si se ha cometido algún tipo de delito».

No contento con estas explicaciones, el PP pedirá la comparecencia del director del Centro Nacional de Inteligencia, Félix Pérez Roldán, para que explique «a puerta cerrada» el pago del rescate. Los populares pedirán su presencia en la Comisión de Gastos Reservados de la Cámara Baja.

La formación conservadora solicitará al máximo responsable del espionaje nacional que informe de esa «labor de inteligencia» con «la máxima responsabilidad». «Queremos saber qué ha pasado para adoptar medidas y ayudar en lo posible», explicó la portavoz del partido de la calle Génova en el Parlamento, Soraya Sáenz de Santamaría, que recordó que su grupo pidió las mismas aclaraciones durante el secuestro del *Playa de Bakio*.

LA ANÉCDOTA

►**La Virgen, al mar.** El patrón del *Alakrana*, Ricardo Blach, relató cómo los asaltantes del atunero lanzaron al mar la tradicional imagen de la Virgen del Carmen -patrona de los marinos- y les advirtieron de que otros piratas les hubiesen matado por llevarla.

▷SECUESTRO DEL 'ALAKRANA'

El PP pierde la primera batalla con Zapatero sobre la gestión del rapto

Los 'populares', con el apoyo de PNV y BNG, no logran que el Congreso censure la actuación del Ejecutivo en una moción que también exigía la presencia de militares en los pesqueros

• Parte de las familias de los capturados viajan a las Seychelles para recibirlos. Los parientes de los marineros vascos se niegan a volar en un avión del Ejército español.

EFE / MADRID-PUERTO VICTORIA El PP no ha esperado ni 48 horas desde la liberación del *Alakrana* para llevar el asunto al terreno político. Sin embargo, su primer intento para cargar contra el Gobierno por su gestión de la crisis cayó ayer en saco roto al no conseguir sacar adelante en el pleno del Congreso una moción, a la que se sumaron PNV y BNG, para exigir explicaciones al Ejecutivo por su actuación durante del secuestro del atunero vasco.

Se trata de la primera iniciativa parlamentaria que se debate tras el pago del rescate y en ella se reclamaba también la adopción de medidas similares a aquellas implementadas por países del entorno, «al estilo de Francia», de modo que se embarcasen soldados a bordo para proteger a los buques.

El diputado popular Arsenio Fernández de Mesa, que se encargó de defender esta moción, puso el acento en la «descoordinación absoluta», en los «informes contradictorios», en la «información en ocasiones falsa o no contrastada» y en la falta de atención adecuada ofrecida a las familias.

Se quejó asimismo de que el Gabinete socialista haya echado la culpa a los militares, «como si fueran unos inútiles», de no haber podido capturar a los secuestradores, lo que, a su juicio, es una «humillación intolerable».

Con esta moción, el PP aspiraba a aumentar el ámbito de la operación *Atalanta*, que ahora no es suficiente para garantizar la seguridad de los barcos que faenan en el Índico.

El diputado no quiso pasar por alto las declaraciones de la vicepresidenta primera, María Teresa Fernández de la Vega, al sugerir



Familiares de los marineros gallegos, en Barajas antes de volar a Seychelles. / EFE

que el Grupo Popular parecía estar al lado de los piratas. Unas palabras «intolerables» e «inaceptables», según Fernández de Mesa, quien pidió una corrección a la dirigente, de la que comentó que «tiene mala conciencia» porque «se considera una ministra completamente amortizada en un Gobierno agotado».

A favor de la moción se mostró el portavoz del PNV, José Ra-

món Beloki, para que los barcos puedan faenar en condiciones razonables de seguridad y porque no se conforman con la solución «provisional y transitoria» de que los pesqueros lleven protección privada a bordo.

También el BNG se adhirió a la propuesta del PP, aunque, según afirmó su portavoz, Francisco Jorquera, el comportamiento de los populares en plena crisis,

introduciendo «una tormenta política», fue «extraordinariamente irresponsable» y obedeció a criterios de ventajismo, oportunismo político y demagogia.

La moción contó con los votos en contra de 172 diputados -entre otros PSOE, ERC e IU-ICV-, el apoyo de 159 y la abstención de otros 11, entre ellos los de CiU.

FINAL FELIZ. Por otro lado, todo está a punto para la llegada hoy del *Alakrana* a las Islas Seychelles, donde sus 36 tripulantes serán recibidos por algunos de sus familiares, así como autoridades de este país y españolas.

Escortado por las fragatas de combate *Méndez Núñez* y *Canarias*, el atunero se encontraba ayer

El atunero navega tranquilo hacia Puerto Victoria escoltado por las fragatas 'Méndez Núñez' y 'Canarias'

a pocas millas de su destino, donde atracará tras navegar durante tres días desde la zona del secuestro, frente a la costa de Somalia.

En Puerto Victoria serán recibidos por los familiares de los ocho pescadores gallegos que forman parte de la tripulación y de parientes de marineros de otras nacionalidades. No estarán, sin embargo, los allegados de los ocho secuestrados vascos, al declinar viajar en el avión de las Fuerzas Aéreas Españolas, fletado por el Ministerio de Defensa para esta ocasión. A bordo del aparato viajan un médico y un psicólogo militar para atender a los capturados si así lo necesitaran.

Después de que la tripulación cumpla el correspondiente descanso, el avión llevará a los 16 marineros nacionales y sus parientes de regreso a España, donde tienen previsto aterrizar mañana.

▷TRIBUNALES

El TS avala la constitucionalidad del polémico sistema de escuchas Sitel

AGENCIAS / MADRID

El Tribunal Supremo se ha posicionado con respecto al controvertido sistema de escuchas Sitel. Y lo ha hecho mostrándose a favor de esta tecnología, al considerar que es «preferible a los modos de intervención anteriores a su implantación». Así lo ha puesto de manifiesto en una sentencia sobre narcotráfico notificada ayer por el ponente de la misma, el magistrado Luciano Varela.

En el caso citado, los condenados por tráfico de cocaína Oscar Falcón y Carlos José García Jiménez denunciaron la vulneración del derecho al secreto de sus comunicaciones telefónicas, al considerar insuficiente la motivación del auto del juez instructor de la causa en Verín (Orense). Éste ordenó las escuchas mediante la nueva tecnología. Los procesados alegaron que el sistema es inconstitucional y se quejaron de la deficiencia en el rango normativo regulador de las intervenciones. El Supremo rechaza ambos planteamientos.

Para ello, el tribunal alude a varias resoluciones anteriores en las que se reconoce igualmente la legalidad de Sitel, como una dictada el pasado 6 de julio en la que se fijaba el protocolo a seguir cuando se solicita la intervención telefónica como medio excepcional de investigación.

En ésta, el Supremo insiste en que la actual Ley de Enjuiciamiento Criminal «complementado con la doctrina de esta Sala y del Constitucional», permite el eficaz control judicial necesario en una sociedad democrática desde la exigencia del propio Convenio Europeo de Derechos Humanos.

En la sentencia del pasado julio se decidía también sobre un supuesto en que se aportaron al juzgado las grabaciones obtenidas por Sitel y, en ella, el tribunal «no solo no cuestiona, sino que considera éste preferible a los modos de intervención anteriores».

El dictamen de la Sala de lo Penal del TS se hace público en plena polémica sobre la legalidad del Sistema Integrado de Interceptación de las Telecomunicaciones (Sitel), cuestionada en las últimas semanas por el PP, algunos de cuyos dirigentes han llegado a calificar el sistema de «inconstitucional e ilegal».

El último episodio de esa controversia tuvo lugar el miércoles, cuando el titular de Interior, Alfredo Pérez Rubalcaba, mantuvo un tenso debate en el pleno del Congreso con el diputado del PP Carlos Floriano, que pidió la regulación por ley orgánica del modelo porque «es una intromisión en el derecho a la privacidad de las comunicaciones y en la intimidad de las personas».

Abdu Willy busca novia en España

OTR-PRESS / MADRID

Abdu Willy quiere casarse en España, aunque no tiene novia. Así lo afirmó ayer su abogado, Francisco Javier Díaz Aparicio, que aseguró que el deseo de su defendido, detenido por participar en el secuestro del *Alakrana*, «excede un poquito de lo normal». «Es más propio de una novela de Emilio Salgari que de un caso penal», comentó. El letrado se expresó así en relación con la noticia de que los cap-

tores del pesquero español «se han dedicado a casarse» tras el rescate.

Por otro lado, pidió que la celebración del juicio «deberían ser inmediata», porque la fase de instrucción, «que es la que podría ralentizar el proceso», ha sido rápida. «Para una vez que la Justicia funciona deprisa, pararlo ahora sería irracional», manifestó el abogado, quien recordó que el condenado a España «en el Tribunal de Derechos Humanos por su lentitud».

En relación con la actitud del Ejecutivo de Zapatero, el abogado opinó que está ofreciendo «un espectáculo malo para España». Al ser preguntado sobre la posibilidad de que el Gabinete indulte a su detenido como parte del acuerdo alcanzado con los captores, respondió que «sinceramente» piensa que no, porque sería un proceso muy largo, podrían ser «perfectamente tres años» y no cree que sea algo que «se haya planteado».

«Para que haya un indulto, tiene que haber una sentencia firme, para que haya una condena tienen que haber pasado unos plazos que no son ni mucho menos cortos, porque si la decisión de la Audiencia Nacional fuese favorable, no sería necesario el indulto y, si la sentencia es perjudicial, tendríamos que acudir al Supremo, y después del alto tribunal hay que iniciar el expediente de indulto», aseveró Díaz Aparicio.

Dos rostros inéditos para Europa

Un presidente de perfil bajo. Los Veintisiete eligen al primer ministro belga, Herman Van Rompuy, como mandatario estable del Consejo Europeo, una decisión de consenso fraguada en las últimas semanas

Sorpresa femenina. La laborista británica Catherine Margaret Ashton, sin ninguna experiencia en la diplomacia internacional, se convierte en la Alta Representante de Política Exterior de la Unión

EFE / BRUSELAS

Los Veintisiete eligieron ayer a las dos personas que representarán a partir de ahora a la Unión Europea en el mundo. Se trata del primer ministro belga, Herman Van Rompuy, quien ostentará el cargo de primer presidente estable del Consejo Europeo, y la británica Catherine Ashton, la próxima Alta Representante de Política Exterior.

Los jefes de Estado y Gobierno comunitarios aprobaron rápidamente la propuesta de la Presidencia sueca de turno, formulada por el primer ministro del país, Fredrik Reinfeldt.

Van Rompuy, un democristiano de 62 años, dirige el Gobierno belga desde hace 11 meses, mientras que la laborista Ashton, de 53, ocupa desde octubre la cartera de Comercio en la Comisión Europea.

El consenso entre los líderes de la UE comenzó a forjarse con el acuerdo previo de los dirigentes socialistas comunitarios para proponer y respaldar un único candidato destinado a dirigir la política exterior comunitaria, elección que recayó en Ashton.

Esa decisión implicó que el Ejecutivo británico abandonaba el apoyo que hasta entonces había dado de forma insistente a Tony Blair como presidente del Consejo Europeo.

Van Rompuy, un hombre prácticamente desconocido hasta hace unos días fuera de Bélgica y sin experiencia internacional, ha visto cómo su reputación no ha hecho más que crecer en su país desde que se hizo cargo del Gobierno, casi a su pesar, en diciembre del pasado año.

Tras heredar la jefatura del Estado de un país convulso por las agrias disputas entre flamencos y francófonos, y con una clase política desgastada y desacreditada. Van Rompuy ha logrado que Bélgica regresara a la normalidad.

Este hábil político, del que quienes le conocen coinciden en señalar su falta de ambición, es



El belga Herman Van Rompuy saluda a la prensa en compañía de la británica Catherine Margaret Ashton. / DIRK WAEM (EFE)

también un avezado negociador al que se atribuye, como responsable del presupuesto, el que Bélgica lograra reducir su enorme deuda pública para poder adoptar el euro.

El cargo que ejercerá Van Rompuy fue creado por el Tratado de Lisboa, que entrará en vigor el 1 de diciembre, pero no detalla mucho sus responsabilidades.

El presidente estable -elegido por dos años y medio, mandato renovable una vez- tiene el come-

tido de dirigir y animar las reuniones de los líderes, asegurar su preparación y continuidad, facilitar el nunca sencillo consenso y representar a la Unión ante los líderes mundiales, explica el Tratado.

CERCANA A BROWN. Catherine Margaret Ashton, muy próxima al primer ministro Gordon Brown, es la actual comisaria europea de Comercio de la Comisión Europea, baronesa de Ashton de Upholland, miembro del Partido

Laborista y ex presidenta de la Cámara de los Lores.

Ashton ha ocupado varios cargos intermedios en el Gobierno de Brown en las carteras de Educación, Derechos Humanos, Justicia e Igualdad, pero apenas tiene experiencia en cuestiones de política internacional.

Llegó a Bruselas antes del verano, después de que Brown la enviara para sustituir a Peter Mandelson, un peso pesado de la política británica al que el primer

ministro llamó de vuelta a Londres para ser su número dos y tratar de enderezar sus perspectivas electorales para el próximo año.

La Alta Representante sustituirá a Javier Solana, pero tendrá poderes ampliados, ya que será también vicepresidenta de la Comisión y presidirá mensualmente el Consejo de Relaciones Exteriores.

A su cargo tendrá la coordinación de toda la política exterior de la UE, el presupuesto y el nuevo servicio diplomático común.

LAS PIEZAS DEL PUZLE

► **Presidente estable del Consejo Europeo.** Es la figura estrella. Aunque popularmente se le conocerá como el presidente de la UE, solo dirigirá el Consejo Europeo, es decir, una de las cuatro instituciones políticas reconocidas por el nuevo tratado (las otras son la Comisión Europea, el Consejo de Ministros y el Parlamento Europeo). El Consejo, que reúne al menos una vez cada tres meses a los gobernantes de la Unión, es la cúspide de la pirámide. El presidente estable -elegido por dos años y medio, mandato renovable una vez- tiene el cometido de dirigir y animar las reuniones de los líderes, asegurar su preparación y continuidad, facilitar el consenso, y representar a la UE en el mundo.

► **Presidente de la Comisión Europea.** Hasta ayer, el hombre fuerte de Bruselas. La Comisión es la clave de la construcción europea. Representa el interés general y únicamente ella puede proponer y dar los primeros pasos para redactar nueva legislación. Hasta el año 2014 continuará en el cargo el conservador portugués José Manuel Durão Barroso, su actual inquilino, pero todavía no ha formado su equipo, en espera de que entre en vigor el Tratado de Lisboa, el próximo 1 de diciembre. El presidente de la CE continuará participando en cumbres mundiales cuando se aborden cuestiones cruciales para los intereses de la Unión Europea.

► **Alto representante para la política exterior y de seguridad.** Está llamado a ser el ministro europeo de Asuntos Exteriores, aunque sin ese nombre concreto. Ejercerá como vicepresidente de la Comisión -asistirá, pues, a las reuniones de los comisarios comunitarios- y presidirá mensualmente el Consejo de relaciones exteriores -las negociaciones de los ministros de cada Estado miembro-. A su cargo tendrá la coordinación de toda la política exterior de la Unión Europea, el presupuesto y el nuevo servicio diplomático común de la UE que establece el nuevo Tratado de Lisboa, en respuesta a la recurrente demanda de una voz única para todo el bloque.

► **Presidencia semestral de la Unión Europea.** Es el cuarto mosquetero. Las presidencias rotatorias no desaparecen con el Tratado de Lisboa. España, que recibirá el testigo el 1 de enero y será la encargada de ensayar y rodar los nuevos mecanismos institucionales, presidirá los poderosos Consejos de ministros de Asuntos Generales (CAG), Economía y Finanzas (Ecofin), Justicia, Asuntos de Interior (JAI), Agricultura y Pesca. El presidente del Gobierno, José Luis Rodríguez Zapatero, no presidirá formalmente las cumbres europeas ordinarias, pero sí ejercerá como anfitrión de los encuentros de alto nivel que se celebren en España y asistirá a algunos en el exterior.

Salgado adelanta que el número de parados seguirá creciendo en 2010

La ministra de Economía cree que el desempleo aumentará en el primer trimestre del año próximo, a pesar de que «lo peor de la crisis ha pasado» y se empiezan a ver resultados

• La OCDE corrige al alza las previsiones de las finanzas nacionales, pero advierte de que la recuperación será de las más lentas del 'club' de los países desarrollados.

AGENCIAS / MADRID

La vicepresidenta segunda del Gobierno y ministra de Economía y Hacienda, Elena Salgado, auguró ayer que el próximo año será más negativo que 2009 desde el punto de vista del empleo, aunque subrayó que «lo peor» de la crisis ha pasado en términos macroeconómicos.

En este sentido, estimó que en la primera parte de 2010 el número de personas en paro seguirá creciendo, eso sí, de forma «más moderada», si bien subrayó que «en todo lo demás será el inicio de la recuperación».

«Seguirá habiendo un número muy importante de personas sin trabajo, y ésa es la manifestación más dura de lo que está siendo la crisis en España», afirmó la vicepresidenta, quien también admitió que la recuperación «será lenta», aunque el Gobierno está «esperanzado» en comenzar a crecer dentro «de muy poco».

Salgado afirmó que el Ejecutivo no es «exageradamente optimista» y apuntó que en la actualidad el ajuste de la economía «está tocando fondo», para iniciar su crecimiento a partir del próximo trimestre, que será «previsiblemente débil» en la primera parte de 2010 y empezará a «tomar velocidad» en la última parte, lo que le permitirá crecer «más» en 2011.

«Somos confiados en el futuro», afirmó la vicepresidenta segunda, quien negó que, para crear empleo, la economía española tenga que crecer en torno al 3%.

La política aseguró que los datos correspondientes al tercer trimestre coinciden con las previsiones del Gobierno, algo que consi-

Los más afectados

Los parados menores de 25 años han crecido en España un 93,4% desde que empezó la crisis económica, lo que supone 428.000 desempleados más en un periodo de dos años, según el último informe regional elaborado por la Asociación de Grandes Empresas de Trabajo Temporal (ETT). Si se tienen en cuenta las últimas cifras de destrucción de empleo general, nueve de las 17 comunidades autónomas españolas empeoraron sus tasas de destrucción de trabajo interanual en el último trimestre. La crisis sigue perjudicando más a aquellos que trabajan para el sector privado, mientras que las contrataciones de las ETTs aumentan.

Por comunidades, las más afectadas han sido Aragón, Asturias, Baleares, Castilla-La Mancha, Cataluña, Valencia, Madrid, Navarra y La Rioja.

La organización internacional contempla una caída de cuatro décimas en los precios en 2009

deró «bueno» porque el Ejecutivo sabe «lo que está haciendo» y porque sus políticas empiezan a dar resultados. «Podemos tener la esperanza de que nuestras previsiones también se confirmen en el futuro», adelantó.

Además, valoró que la Organización para la Cooperación y el Desarrollo Económico (OCDE) haya corregido al alza sus previsiones económicas para el país y coincida ahora con el Gabinete de Zapatero sobre la evolución del PIB de este año y el que viene.

Las previsiones de la OCDE

LOS DATOS DE ESPAÑA

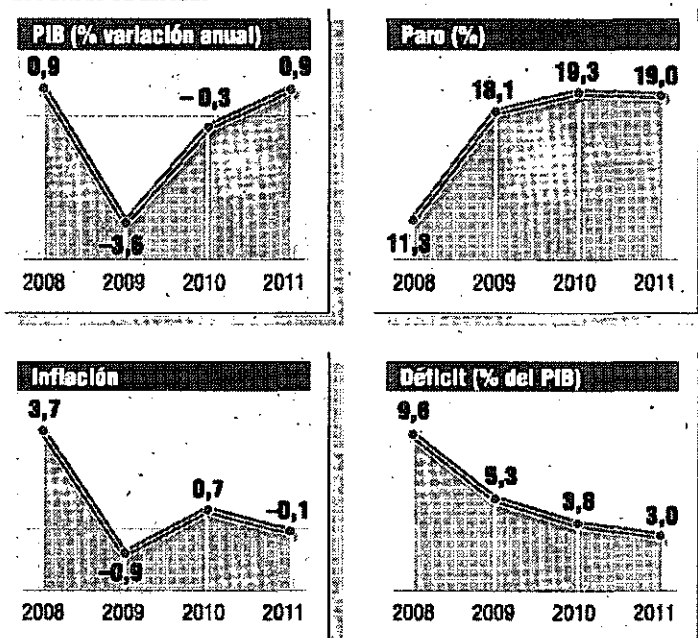

Fuente: OCDE

GRAFIA

A pesar de la mejora en las previsiones de la economía nacional, la OCDE ha adelantado que cree que su recuperación en España será la más débil del conocido como club de los países más desarrollados del planeta. En concreto, la institución considera que la caída de la economía nacional durante 2009 será del 3,6% y del 0,3% en 2010.

La organización también pronostica que la tasa de paro en España cerrará en el 18,1% este año para aumentar hasta el 19,3% el próximo. En este contexto, la Organización recomienda postergar hasta 2011 el planeado ajuste fiscal para afirmar la recuperación económica.

MENOS CONFIANZA. Las previsiones de la OCDE contemplan, además, una tasa de paro del 8,2% al cierre de 2009, que aumentará hasta el 9% el próximo año y solamente se reducirá modestamente

en 2011, cuando podría situarse en el 8,8%. A este respecto, la OCDE apunta que en Estados Unidos el desempleo podría tocar techo en la primera mitad de 2010, mientras que en la zona euro no ocurrirá hasta finales del año que viene o principios de 2011, lo que afectará de manera importante a la confianza de los hogares.

Respecto a la evolución de los precios, la organización internacional pronostica una subida temporal del IPC interanual en el primer trimestre de 2010 como consecuencia de los mayores precios del petróleo y las proyectadas subidas del IVA, aunque vaticina que el aumento de las tarifas se sitúe «próxima a cero» en 2011.

En concreto, las previsiones de la OCDE contemplan una caída de cuatro décimas en los precios a finales de este año y una subida del 0,8% el año que viene, mientras que en 2011 augura un descenso de una décima.

Seat presenta su cuarto ERE temporal en un año, que afectará a 7.500 trabajadores

EFE / BARCELONA

La dirección de Seat presentó ayer al comité de empresa un nuevo Expediente de Regulación de Empleo (ERE) temporal que afectará a lo largo de 2010 a un total de 7.484 trabajadores, el 64% de la plantilla, durante un período máximo de dos meses.

Se trata del cuarto proceso similar que la filial de Volkswagen

plantea en el último año para ajustar la producción a la caída de la demanda y salvar el excedente de plantilla en los centros de Martorell y Zona Franca, en Barcelona, hasta que se inicie la fabricación del nuevo Audi Q3, a mediados de 2011.

Los sindicatos explicaron que la medida, que tendrá vigencia durante todo el próximo año, esta-

blece paros rotativos en la producción para bloques de 1.100 trabajadores al mes, excluyendo los períodos de vacaciones. La compañía plantea, asimismo, el cierre de las tres líneas de producción, según las necesidades comerciales, durante 51 días como máximo.

La línea 1, que fabrica el modelo Ibiza, cerrará 14 días, lo que afectará a 2.150 trabajadores. En

la línea 2, que produce el Altea y el León, se han previsto 24 jornadas de paro, que dejarán en sus casas a 2.140 operarios, mientras que la línea 3, que ensambla la berlina Exeo, se detendrá 13 días, involucrando a 970 empleados.

Seat iniciará el próximo lunes las negociaciones con el comité de empresa de la fábrica para pactar las condiciones del expediente.

► LABORAL

FIA-UGT critica la política de Sacyl ante el reparto de dividendo en el Grupo Repsol

SPC

La sección FIA-UGT del Grupo Repsol mostró ayer su rechazo a la posición que está manteniendo el socio de referencia SACYR ante el reparto de dividendo, así como en su política industrial en el Grupo Repsol.

El sindicato exigió a la dirección de la compañía energética firmeza en el cumplimiento del Plan Estratégico, aprobado para los años 2005-2010, y avanzó que no va a permitir que intereses financieros especulativos pongan en peligro el Proyecto Industrial de la firma y que suponga desinversiones de centros de trabajo y pérdidas de empleos.

El sindicato reclamó que se aclare de inmediato y se disipen las dudas que la actitud de la constructora SACYR está generando en la opinión pública y reiteró lo manifestado públicamente hace un año, cuando el mismo grupo empresarial planteó la venta de sus acciones a la empresa rusa Lukoil. Su postura en ese momento y ahora es que, si se quiere desprender de sus acciones, sea el Estado quien se haga cargo de las mismas y acuda, como ha hecho con las Cajas de Ahorro y con empresas del sector industrial y financiero, a ayudarlas para darles estabilidad y viabilidad, garantizando los puestos de trabajo.

Por último, la asamblea de FIA-UGT, que se reunió ayer en La Coruña, se comprometió a la defensa y estabilidad de los empleos en todos los centros de trabajo.

► IGUALDAD

Más de la mitad de los consejeros de empresas del Ibex son mujeres

EFE / MADRID

El 53% de las sociedades del Ibex tienen ya mujeres en sus consejos de administración, lo que supone un incremento del 15% con respecto de 2005, según datos presentados ayer por el presidente de la Comisión Nacional del Mercado de Valores, Julio Segura. Según explicó, el número de féminas en los consejos, que llega a 138, ha crecido desde el año 2005, cuando suponían el 5,6%.

EL aumento ha sido consecuencia directa de la Ley de Igualdad, que obligará en 2015 a que exista una presencia paritaria en estos órganos.

Ibex35 11.846,20 -1,56 %	Eurostoxx 50 2.860,29 -1,66 %	FTSE 100 5.267,70 -1,39 %	CAC 40 3.760,22 -1,77 %	DAX 30 5.702,18 -1,48 %	Dow Jones* 10.292,47 -1,28 %	Nasdaq 100* 1.769,09 -1,81 %	Nikkei 9.549,47 -1,32 %	Hang Seng 22.643,16 -0,86 %
---------------------------------------	--	--	--------------------------------------	--------------------------------------	---	---	--------------------------------------	--

* Mercados norteamericanos a cierre del Mercado Nacional

Ibex semanal

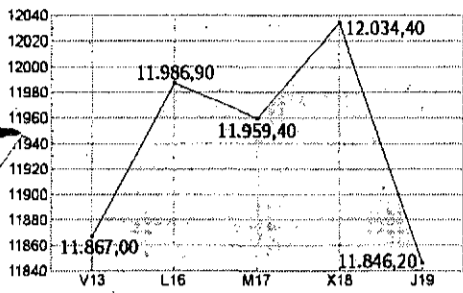

Ibex intradiario

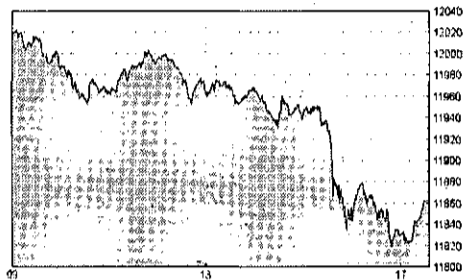

Los mejores de la jornada

Sociedad	Euros	Dif. %
Montealito	4,70	+ 2,96
Reno de Medici	0,25	+ 2,92
Bayer	52,75	+ 2,33
Inbesos	2,50	+ 2,04
Befesa	16,03	+ 1,78
General Inversiones	1,65	+ 1,54

Los peores de la jornada

Sociedad	Euros	Dif. %
Sol Meliá	6,20	- 8,01
NH Hoteles	3,77	- 6,57
Sotogrande	5,00	- 5,66
Fluidra	3,25	- 3,71
Iberpapel	11,30	- 3,67
Ferrovial	30,50	- 3,63

Los más capitalizados

Sociedad	Capitalización	% Peso Ibex
Santander	94.645.804.415,42	23,38
Telefónica	91.182.831.879,30	22,53
BBVA	48.330.061.815,30	11,94
Iberdrola	33.667.395.019,56	8,32
Repsol YPF	22.585.974.065,50	5,58
Inditex	15.610.686.537,60	3,86

Mercado continuo

Sociedad	Cierre	Dif. %	Dif. % año	Vol.
Ibex35	11.846,20	-1,56	-1,56	312.189
Abengoa	19,68	-2,77	66,78	312.189
Abertis	15,42	-1,91	28,50	739.462
Acciona	89,45	-1,87	0,51	115.928
Acerinox	14,14	-2,15	24,36	920.218
ACS	33,75	-1,11	3,37	570.998
Arcelor Mittal	25,41	-2,34	49,47	493.329
Banco Popular	5,97	-1,65	0,15	5.426.718
Banco Sabadell	4,39	-1,35	-9,48	3.278.699
Banesto	8,85	-0,06	9,47	433.899
Bankinter	7,37	-1,27	23,83	722.554
BBVA	12,90	-2,09	51,30	26.309.303
BME	23,67	-2,07	28,71	474.331
Cintra	7,58	-3,25	42,48	993.117
Critería Caixa Corp.	3,40	-1,02	22,30	3.016.316
Enagás	14,29	-1,18	-8,16	1.100.509
Endesa	21,40	-2,59	-25,17	878.449
FCC	29,21	-1,52	25,20	317.535
Ferrovial	30,50	-3,63	55,77	496.846
Gamesa	13,59	0,07	6,63	2.379.116
Gas Natural	13,89	-1,52	-12,92	2.054.454
Grifols	11,64	-0,56	-5,48	1.369.763
Iberdrola	6,41	-1,69	-1,99	33.400.519
Iberdrola Renovables	3,26	-0,46	6,89	5.250.450
Iberia	2,02	-2,41	2,22	6.626.133
Inditex	41,74	-2,02	33,23	1.449.684
Indra Sistemas	15,90	-1,46	-1,79	732.721
Mapfre	2,98	-3,31	25,34	6.393.726
OHL	18,43	-3,00	85,04	276.435
REE	36,77	-0,41	2,14	437.916
Repsol YPF	18,50	-1,65	22,52	5.380.414
Sacyr Vallehermoso	9,91	-3,03	55,57	440.314
Santander	11,61	-1,28	73,82	36.531.299
Técnicas Reunidas	36,15	0,56	96,36	593.890
Telecinco	7,72	-2,65	2,25	751.394
Telefónica	19,38	-1,37	22,27	25.462.746
Resto Mercado Continuo				
A. Domínguez	11,38	-2,82	67,35	12.836
Afirma	0,32	-1,22	-14,98	998.090
Aguas Barcelona	19,71	-0,05	35,00	674.395
Aisa	1,93	-1,79	31,85	7.769
Alba	36,22	-0,49	32,92	44.245
Amper	6,42	-0,31	44,27	57.715
Antena 3	6,21	-2,82	44,76	366.624
Avanzit	0,77	-2,05	-11,05	720.134

Sociedad	Cierre	Dif. %	Dif. % año	Vol.
Azkoyen	3,15	-1,56	31,25	1.704
Banco Guipuzcoano	5,51	0,92	-0,83	97.961
Banco Pastor	4,99	0,20	1,05	65.166
Banco Valencia	5,57	-1,07	-24,55	256.133
Barón de Ley	34,99	0,17	-2,15	7.420
Bayer	52,75	2,33	25,60	680
Befesa	16,03	1,78	33,69	6.925
CAF	356,00	0,18	42,46	6.553
CAM	5,82	0,34	3,93	79.052
Campoflor	7,04	-0,85	-5,88	18.288
Cementos Portland	31,00	0,42	25,51	10.175
Cepsa	23,07	-0,43	-65,87	16.248
CIE Automotive	3,90	0,00	11,29	110
CLEOP	8,86	0,00	-1,61	420
Clínica Baviera	8,12	0,25	14,37	13.846
Codere	5,17	-2,64	-39,88	48.178
Corp. Dermoeestética	3,11	-0,64	-11,14	1.830
CVNE	14,25	0,00	-13,64	0
Dinamia Capital	10,49	0,96	14,02	8.154
Duro	0,64	0,00	-21,95	0
Duro Felguera	7,04	-0,28	88,74	49.905
E. del Zinc	1,39	-1,07	151,82	45.991
EADS	13,04	-3,62	11,45	25.624
Ebro Puleva	13,38	-0,82	39,88	362.645
Elecnor	12,12	-0,33	70,94	5.962
Ence	2,81	-2,94	11,95	214.829
Ercros	1,40	-2,98	-12,44	230.995
Europac	3,65	-1,62	33,59	119.527
Faesa Farma	3,82	-1,93	43,06	194.313
Federico Paternina	7,50	0,00	-26,26	0
Fersa Energías	2,06	-0,96	-6,79	34.349
Fluidra	3,25	-3,71	42,32	67.201
Funespaña	5,88	0,17	17,60	1.676
GAM	6,05	-0,82	10,00	14.076
General Inversiones	1,65	1,54	-2,37	8.000
Grupo Catalana Occ.	15,84	-2,82	9,17	48.980
Grupo Prisa	3,23	-3,01	42,70	535.433
Iberpapel	11,30	-3,67	21,11	27.549
Inbesos	2,50	2,04	-1,96	5.390
Indo	1,36	-2,17	27,83	40.009
Inmo del Sur	18,34	0,00	-14,90	155
Inmobiliaria Colonial	0,15	-1,94	-5,00	9.494.216
Inyspa	2,88	1,05	22,37	8.930
Jazztel	0,29	-2,02	124,56	36.471.343
Laboratorios Almirall	9,33	-2,51	69,64	197.374
Laboratorios Rovi	7,71	-0,90	32,02	19.111

Sociedad	Cierre	Dif. %	Dif. % año	Vol.
Lingotes Especiales	3,47	-0,14	-5,07	1.980
Martinsa - Fadesa	7,30	0,00	0,00	0
Mecalux	11,57	0,61	-3,58	15.817
Metrovacesa	21,15	-1,08	-42,81	5.334
Miguel y Costas	15,35	-0,32	33,59	8.875
Montealito	4,70	2,96	0,36	1.995
Natra	2,53	0,40	-28,51	43.999
Natracetival	0,46	1,54	-7,80	296.810
NH Hoteles	3,77	-6,57	21,16	989.315
Nicolás Correa	2,10	-0,24	-28,98	36.642
Pescanova	22,90	-1,04	-4,32	36.710
PRIM	7,00	0,14	12,90	5.919
Prosegur	30,80	-2,35	31,46	81.027
Puleva Biotech	1,22	-1,22	36,52	7.186
Realia Business	1,89	-0,79	21,61	12.953
Reno de Medici	0,25	2,92	54,37	108.443
Renta 4	5,30	0,00	2,58	8.622
Renta Corporación	3,46	-1,00	87,77	69.859
Reyal Urbis	2,89	-0,34	-42,08	5.010
Riojanas	7,69	1,32	-10,58	4.698
San José	8,47	-0,24	-37,35	2.070
Seda Barcelona	0,34	0,00	0,00	0
Sniaze	1,35	-1,46	64,63	113.732
Sol Meliá	6,20	-8,01	45,54	8.300.807
Solaria Energía	2,68	0,19	40,31	578.287
SOS Corporación	1,86	-2,62	-83,64	321.361
Sotogrande	5,00	-5,66	-38,65	2.390
SPS	1,03	-1,44	92,19	281.479
Tavex Algodonera	0,66	-0,15	24,34	1.330
Tecnocom	2,98	-1,32	-6,34	96.333
Testa Inmuebles	9,31	0,00	-42,71	0
Tubacex	2,78	-2,97	18,09	345.577
Tubos Reunidos	2,05	-3,30	-1,44	187.909
Tudor	7,48	0,00	39,03	120
Unipapel	10,61	0,09	16,21	4.328
Uralita	4,08	0,00	-3,77	4.304
Urbas	0,16	-1,80	26,15	1.061.089
Vértice 360	0,36	1,13	5,59	49.786
Vidrala	18,75	-1,06	21,12	12.472
Viscofán	17,70	-0,11	25,89	120.950
Vocento	4,21	-3,44	24,93	52.574
Vueling Airlines	13,19	-2,30	299,70	79.364
Zardoya Otis	14,00	-1,34	15,84	104.402
Zeltia	4,03	-2,77	20,30	505.374

Euro-Dólar

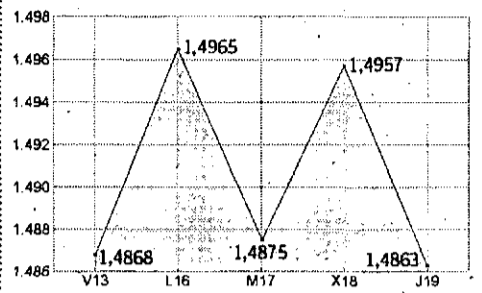

Euro Stoxx 50

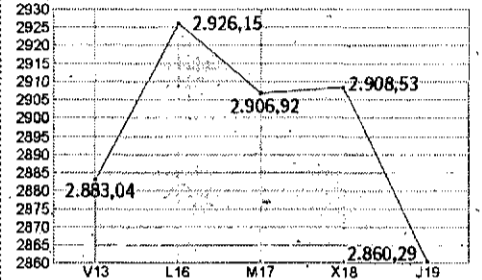

Euro Stoxx 50

Dj Eurostoxx 2.860,29 (-1,66%)

Sociedad	Mercado	Cierre	Dif. %	Volumen
Aegon NV	AM	4,95	-3,13	12.465.126
Air Liquide	PA	77,70	-1,16	688.985
Allianz	XT	83,84	-0,59	2.063.133
Alstom	PA	48,61	-2,01	1.652.205
Anheus Busch Inbev	BR	33,72	-1,26	2.197.131
Arcelor - Mittal	AM	25,39	-2,68	7.922.496
Assicurazioni Gen.	MI	17,51	-2,67	6.405.227
Axa	PA	16,83	-2,32	13.671.424
BASF	XT	39,89	-0,99	2.925.959
*BBVA	MC	12,90	-2,09	26.309.303
BNP Paribas	PA	56,94	-1,09	3.033.224
Bayer	XT	51,50	-0,62	3.108.154
CRH Plc	n/d	17,10	-0,98	1.265.499
Carrefour	PA	31,36	-1,34	2.040.478
Crédit Agricole	PA	14,41	-2,77	6.563.596
Daimlerchrysler	XT	35,31	-1,86	4.404.182
Danone	PA	40,66	-4,37	8.237.640
Deutsche Bank	XT	50,43	-2,49	3.952.422
Deutsche Boerse	XT	57,32	-1,66	744.090
Deutsche Telekom	XT	9,55	-1,34	13.865.332
E.ON	XT	27,00	-1,14	6.058.931
ENI	MI	17,19	-1,26	13.183.903
Enel	MI	4,27	-1,21	77.509.033
France Telecom	PA	17,05	-1,90	10.961.223
GDF Suez	PA	28,93	-2,46	6.797.797
ING Groep Cva	AM	9,52		

Las razones de una protesta

El sector agrario se enfrenta a un problema de rentabilidad en sus explotaciones y teme la PAC



Por Vidal Maté

Como una piña, sin fisuras entre grandes y pequeños agricultores o diferencias políticas, el sector agrario escenifica este fin de semana su malestar por el rumbo que ha tomado en los últimos tiempos la política agraria y por los grandes interrogantes que se presentan a la vuelta de la esquina frente a unos mercados comunitarios sin mecanismos de defensa y con las fronteras más abiertas a las importaciones baratas. La ministra Elena Espinosa ha logrado unir lo que no habían conseguido los dirigentes sindicales.

La convocatoria de las tres organizaciones agrarias, con el respaldo del movimiento cooperativo, es tan clara que desde la Administración central ni siquiera se han planteado en las últimas semanas tomar ninguna iniciativa de negociación para detenerla y evitar que los ecos del campo retumben en los despachos de Moncloa donde se podían creer que el campo era un remanso.

Antaño, en tiempos de Carlos Romero, ante las movilizaciones que casi se programaban cada año en los meses de primavera, el ministro ponía a viajar a sus hombres por esos pueblos de España para convencer al sector de que la política que se estaba desarrollando era la mejor y parar las protestas. Hoy, el Ministerio ha dado por hecho que la manifestación era imparable y que no tenía ningún sentido poner en marcha negociaciones sobre lo que hay pendiente en el zurrón del campo. José Puxeu, secretario de Estado de Medio Rural, que se inició en esto de la política agraria a la sombra de Carlos Romero, sabe que no tenía sentido cualquier intento. La única nota la dio la ministra. Frente a las denuncias del sector sobre caída de rentas y, sobre todo, el abandono de activos y del deterioro del mundo rural, se atrevió a leer en el Parlamento que en los últimos tiempos no solo no se había dado un ajuste en el sector agrario, sino que se había producido un importante crecimiento del número de afiliados al Régimen Especial Agrario de la Seguridad Social a pesar del paro, del abandono de agricultores y ganaderos, la escasa incorporación de jóvenes y la tecnificación o el recorte de las producciones que daban más trabajo como algodón, tabaco o remolacha.

En esta gran protesta agraria hay razones económicas y otras



Los agricultores expresarán este fin de semana su malestar con la política agraria. / ARTURO PÉREZ

simplemente de talante y de estructura.

Hace año y medio había un Ministerio de Agricultura con una estructura donde, mal que bien, el sector se veía más cercano, aunque no se ofrecieran las respuestas que se demandaban. Hoy, el experimento del nuevo departamento se ha demostrado como un grave error que se está pagando desde las dos orillas, la del medio ambiente y de la agricultura. En la nueva estructura han quedado diluidos los intereses de los administrados, pero también los trabajadores de la casa y los propios políticos incapaces para multiplicarse y atender como deberían tantas y tan complejas y a veces enfrentadas competencias.

Con la anterior estructura del departamento, el diálogo con el sector ya era escaso. Hoy, con el *superministerio*, esa situación se ha diluido aún más y los problemas se suelen dejar morir en los cajones a la espera que los resuelva el propio tiempo. No ha existido interés para el desarrollo de estructuras de representatividad, léase el tantas veces hablado Consejo Agrario. Tras la aprobación de la ley de representatividad en el sector agrario y alimentario, se deberá poner en marcha el consejo asesor donde al menos se aborden de forma global la problemática del campo y del medio rural.

El sector se echa a la calle con la caída de las rentas bajo el brazo, con los pequeños pueblos en proceso de exterminio, con los profesionales de la ganadería extensiva que han mantenido vivo el medio rural y, sobre todo, con los interrogantes en la cabeza sobre la posibilidad de poder seguir

en la actividad con una vida digna para los profesionales y toda la familia.

Por debajo de las rentas está toda una cadena viciada cuya consecuencia directa son los abandonos.

Los agricultores reclaman mecanismos para disponer de unos precios adecuados de los costes de producción que eviten los abusos de los grupos dominantes o las manipulaciones de los merca-

ministración el campo no se ve como un sector estratégico.

Por ellos, reclaman el desarrollo y el apoyo al funcionamiento de las organizaciones interprofesionales con capacidad para ajustar acuerdos de venta con las industrias y con la gran distribución, capaces de organizar y ordenar la oferta.

Los profesionales abogan por un desarrollo de una cadena alimentaria transparente, donde los

LA POSIBILIDAD DE RECIBIR UNA AYUDA DE 15.000 EUROS POR EXPLOTACIÓN TIENE POCOS VISOS DE SALIR ADELANTE EN ESPAÑA

dos en semillas, abonos o medidas fiscales que permitan producir con una mayor competitividad con elementos tan básicos como son combustibles o electricidad.

Desde el sector agrario se piden políticas para desarrollar mecanismos de regulación para la defensa de los mercados, en un momento, cuando todo avanza hacia la liberalización de fronteras y desmantelamiento de las medidas aplicadas durante décadas por Bruselas.

SUBVENCIONES. La protección del sector vía ayudas no es solamente una política comunitaria, sino algo que se practica y en niveles superiores en todos los bloques de países fuera de la Unión Europea.

La posibilidad de la ayuda de 15.000 euros por explotación, recientemente acordada en Bruselas y que seguramente se concederá en otros países, en España tiene pocos visos de salir adelante, simplemente porque desde la Ad-

ministración el campo no se ve como un sector estratégico. Por ellos, reclaman el desarrollo y el apoyo al funcionamiento de las organizaciones interprofesionales con capacidad para ajustar acuerdos de venta con las industrias y con la gran distribución, capaces de organizar y ordenar la oferta. Los profesionales abogan por un desarrollo de una cadena alimentaria transparente, donde los precios de los productos en campo tengan una relación directa con los precios pagados por el consumidor. Desde el sector, se reclama una fiscalidad ajustada, no en los niveles de ingresos y rentas del sector, sino también a los servicios que presta la Administración a este colectivo en el medio rural, siempre por debajo de los medios que tiene a su disposición cualquier ciudadano urbano o periurbano. Hace falta una política que aliente vivir en el medio fuera de las experiencias del turismo rural en cuestiones como la propia seguridad en el medio, la sanidad, la educación más allá de la escolarización obligatoria y los actuales mecanismos para acceder a las becas.

Una de las primeras causas de la no entrada de los jóvenes en el medio rural es el interrogante sobre la educación de los hijos. Los agricultores piden simplemente que se apueste por un campo con un sector potente y un medio rural más vivo.

BREVES

Págo único

El Gobierno da luz verde al real decreto por el que se regula el régimen de pago único o las ayudas desacopladas desligadas de la producción para 2010 a 2012. Tal como estaba previsto, uno de los puntos más importantes es el inicio de los pagos desacoplados en su totalidad para la prima de calidad al trigo duro, los cultivos herbáceos, el ovino y el caprino y los pagos en el olivar. Desde finales de año hasta el 30 de enero, los agricultores y ganaderos que se van a beneficiar de este cambio serán informados por sus comunidades.

PAC 2013

Uno de los puntos más importantes que va a plantear la Administración agraria a las organizaciones y cooperativas es la redacción de una propuesta a defender ante las autoridades comunitarias sobre lo que debería ser la PAC a partir de 2013 ante las malas intenciones de Bruselas. España ha elaborado una primera propuesta, donde se apoya el mantenimiento de ayudas como apoyo directo a las rentas, se opone a una renacionalización de las subvenciones, defiende mantener apoyos vía derechos históricos, así como los mecanismos de los mercados para defender los precios. En definitiva, quiere que se consolide la PAC como un modelo estable y, sobre todo, que la misma esté justificada y legitimada ante la sociedad. Vamos, que nadie pueda decir que a los agricultores les pagan por no trabajar.

Ayudas al vino

El sector del vino, aunque se mantienen los problemas por el recorte de las ventas en relación con la campaña anterior, ha recibido 428 millones de euros. Ello supone el 95,3% de los recursos asignados a los profesionales para este período, que eran de 213 millones, para medidas de apoyo y otros 236 para arranques. A esa cifra se han sumado otros 39 millones de euros anteriores. Castilla La Mancha ha sido la región más beneficiada.

Importaciones

El acuerdo en el seno de la Organización Mundial de Comercio para avanzar en la liberalización del comercio y la apertura de fronteras no ha muerto, aunque avanza lentamente. Podría haber un pacto en de dos años. Mientras tanto, en el ámbito comunitario no se para la maquinaria para seguir firmando convenios preferenciales con terceros países, sobre todo en el área del Mediterráneo para facilitar la entrada de sus productos en nuestros mercados. Desde frutas de invernadero a patatas, cebollas, ajos o aceite.

■ Mercado de Talavera

■ Precios indicativos del 11 de noviembre de 2009

■ Ganado de más de un año

Ovino de vida y abasto	P. actual	P. anterior
De vida y abasto de 9,1 a 11 Kg	5,50	5,50
De vida y abasto de 15,1 a 19 Kg	3,80	3,80
De vida y abasto de 19,1 a 23 Kg	3,50	3,50
De vida y abasto de 23,1 a 25,4 Kg	3,25	3,25
De vida y abasto de 25,5 a 28 Kg	3,05	3,05
De vida y abasto de 28,1 a 34 Kg	2,95	2,95
De vida y abasto de más de 34 kg	2,85	2,85

Oveja vida machos reproductores	P. actual	P. anterior
Oveja vida talaverana	40	40
Oveja vida merina	40	40
Oveja vida manchega	75	75
Macho reproductor talaverano	90	90
Macho reproductor manchego	140	140

Ovejas	P. actual	P. anterior
Oveja talaverana de abasto	0,20	0,20
Oveja merina de abasto	0,15	0,15

Caprino de vida y abasto - cabrito	P. actual	P. anterior
Cabrito lechal 7-10 kg.	5,40	5,40

Caprino vida y abasto - cabra y macho	P. actual	P. anterior
Cabras con cría, varias razas.	100	100
Cabras sin cría, varias razas.	60	60
Macho reproductor, varias razas	130	130

Cabra de abasto	P. actual	P. anterior
Cabra de abasto	0,20	0,20

■ Mercado de Madrid

■ Precios indicativos del 16 de noviembre de 2009

■ Gallinas (euros/kg. vivo)

Ligera	P. actual	P. anterior
Menos de 1,6 kg	0,10	0,07
De 1,601 a 1,7 kg	0,011	0,08
De 1,701 a 1,8 kg	0,13	0,10
De 1,801 a 1,9 kg	0,15	0,12
De 1,901 a 2,0 kg	0,16	0,13

Semipesada	P. actual	P. anterior
Menos de 1,8 kg	0,21	0,18
De 1,801 a 1,9 kg	0,19	0,17
De 1,901 a 2,0 kg	0,25	0,22
De 2,001 a 2,2 kg	0,27	0,24
De 2,201 a 2,3 kg	0,25	0,23
De 2,301 a 2,9 kg	0,29	0,26

Huevos blancos y morenos	P. actual	P. anterior
XL Super grande	1,75	1,75
L Grande	1,68	1,66
M Mediana	1,66	1,64
S Pequeños	1,44	1,42

Avicultura	P. actual	P. anterior
Pollo entero	S/C	S/C

Conejo	P. actual	P. anterior
Vivo (de 1,7 a 2,2 kg.)	1,82	1,88
En canal	5,05	5,15

■ Mercado de Cuenca

■ Precios indicativos del 8 de octubre

■ Ajo (sesión de 8 de octubre)

Ajo morado	P. actual	P. anterior
Ajo morado (37-45 mm.) Primera	0,60-0,70	0,50-0,60
Ajo morado flor (45-50 mm.)	0,85-0,95	0,75-0,85
Ajo morado superior (50-55 mm.)	1,10-1,20	1,05-1,15
Ajo morado extraflor (+55 mm)	1,25-1,35	1,25-1,35

Ajo blanco cortado	P. actual	P. anterior
Ajo blanco flor (45-50 mm.)	0,60-0,70	0,45-0,55
Ajo blanco superior (50-60 mm.)	0,70-0,80	0,60-0,70
Ajo blanco extraflor (60-70 mm.)	0,90-1,00	0,80-0,90
Ajo blanco jumbo (+70 mm)	1,00-1,10	0,85-0,95

Cebolla (sesión actual)	P. actual	P. anterior
Cebollas tipo recas	0,06/0,07	0,07/0,08
Grano de oro granel gorda	0,07/0,08	0,08/0,09
Grano de oro granel pequeña	0,07/0,08	0,08/0,09

■ Cereales (cotización de la sesión del 29 de mayo)

Cebada	P. actual	P. anterior
Maltera	S/C	S/C
Pienseo + 62 Kg/Hl	135,50	131
Pienseo - 62 Kg/Hl	127,50	123,00
Avena	135,00	127

Oleaginosas	P. actual	P. anterior
Girasol		
Girasol Normal	282,00	282,00
Girasol Oléico	314,00	314,00
Colza	S/C	S/C

■ Mercado de Lleida

■ Precios indicativos del 20 de octubre de 2009

■ Cereales (sin cotización)

Trigo	P. actual	Pago
Trigo panif. Anza . Scd. Lle. Harin	150,00	15 días
Trigo francés panif. PE 76 Disp Scd Lle	150,00	15 días
Trigo forraj. nacio. PE 74 Disp Scd Lle	142,00	Contado
Trigo francés forraj. PE 74 Disp Scd Lle	142,00	15 días
Trigo inglés forraj. PE.73-74. Dis	135,00	Contado

Cebada	P. actual	Pago
Cebada PE. Mín.64 disp Scd Lle	127,00	Contado
Cebada Imp PE. Mín.64 disp Scd Lle	126,00	Contado

Centeno	P. actual	Pago
Importado	118	

Maíz	P. actual	Pago
Lleida Dip. Sec.Lle	137,00	30 días
Lleida Impor francés Dip Scd/Lle	137,00	30 días

Alfalfa	Proteína Humedad		P. actual	P. anterior
Granulado	16-18%	10-12%	138,00	138,00
Granulado	15-16%	10-12%	123,00	123,00
Briquetas	15-16%	12-14%	S/C	S/C
Balas 1 &	17-18%	12-14%	169,00	169,00
Balas 2 &	15-16%	12-14%	138,00	138,00
Balas Raygrass	15%	12%	S/C	S/C

■ Mercado de Bellpuig

■ Precios indicativos del 17 de noviembre de 2009

Pollo	P. actual	P. anterior
-------	-----------	-------------

Broiler (Cat. A tipo II)	P. actual	P. anterior
Pollo blanco	0,85	0,80
Pollo amarillo	0,80	0,80

Pollo sacrificado (Canal)	P. actual	P. anterior
Blanco	1,47	1,39
Amarillo	1,27	1,27

Gallinas euros/kg. vivo	P. actual	P. anterior
Ligeras	0,01/ 0,01	0,01/ 0,01
Semipesadas de 1,9 a 2,1 kg	0,39	0,35
Semipesadas de 2,1 a 2,3 kg	0,42	0,38
Semipesadas de 2,3 a 2,5 kg	0,47	0,43
Pesadas	0,68	0,43
Gallo	0,18	0,18

Huevos blancos y morenos	P. actual	P. anterior
XL	1,16	1,16
L	0,95	0,94
M	0,83	0,81
S	0,62	0,60

Conejo (5 sobre granja/200uds.)	P. actual	P. anterior
Joven 1,75 a 2,2 kg.	2,00	2,00
Adulto	S/C	S/C

Cerdo de abasto (euros kg. vivo)	P. actual	P. anterior
Selecto hasta 96 kg.	S/C	S/C
Normal hasta 100 kg.	S/C	S/C

Canales porcino	P. actual	P. anterior
E de 55% a + en carne	S/C	S/C
U de 50 a 55% en carne	S/C	S/C
R de 45 a 50 % en carne	S/C	S/C
O de 40 a 45 % en carne	S/C	S/C
P de - a 40 % en carne	S/C	S/C

■ Mercado de Albacete

■ Precios indicativos del 19 de noviembre de 2009

■ Ganado de más de un año

Cordero con D.O.	P. actual	P. anterior
Corderos hasta 10,1 kg	4,33/4,39	4,33/4,39
Corderos de 10,5 a 15 kg	4,48/4,54	4,48/4,54
Corderos de 15,1 a 19 kg	3,82/3,88	3,82/3,88
Corderos de 19,1 a 23 kg	3,58/3,64	3,52/3,58
Corderos de 23,1 a 25,4 kg	3,40/3,46	3,34/3,40
Corderos de 25,5 a 28 kg	3,28/3,34	3,22/3,28
Corderos de 28,1 a 34 kg	3,10/3,16	3,04/3,10
Corderos de más de 34 kg	2,77/2,83	2,71/2,77
Oveja Extra	S/C	S/C
Oveja primera	S/C	S/C
Lana	S/C	S/C

Porcino	P. actual	P. anterior
Selecto	1,23	1,20
Normal	1,20	1,17
Graso	1,17	1,14
Cerda desvieje	0,54	0,54
Lechón de 20 Kgr (euros/unidad)	45	45

Conejos	P. actual	P. anterior
Conejo Joven de 1,8-2,2KG	1,96 / 2,02	1,96 / 2,02
Desvieje	0,36	0,36

Leche (Euros/grado de grasa/por 100 litros)	P. actual	P. anterior
Leche oveja con D.O.	8,71/9,01	8,71/9,01
Leche oveja sin D.O.	7,08/7,32	7,08/7,32
Leche de cabra	6,47/6,44	6,47/6,44

■ Cereales

	P. actual	P. anterior
Cebada maltería	S/C	S/C
Pienseo (+ 62 Kg/Hl)	119	119
Pienseo (- 62 Kg/Hl)	112	112
Trigo duro	168	168
Trigo blando De fuerza	153	152
Extensibles: Chamorro	183	183
Alcalá	S/C	S/C
Panificables	146	146
Forrajeros (Pané, Anzada)	138	138
Avena Rubia	125	125
Avena Blanca	116	116
Centeno	120	120
Triticales	122	122
Maíz secadero	144	144

■ Leguminosas

	P. actual	P. anterior
Alfalfa (12% hdad.)	150	150
Pipa girasol (9,2.44)	208	208
Yeros (20% máximo impurezas)	200	200
Veza grano (10% máx. impur.)	291	291

■ Mesa vinícola (Sesión del 14 de mayo)

	P. actual	P. anterior
Vino blanco de fermentación tradicional	S/C	S/C
Vino blanco de fermentación controlada	S/C	S/C
Vino blanco macabeo de fermentación cont.	S/C	S/C
Vino rosado de fermentación tradicional	S/C	S/C
Vino rosado de fermentación controlada	S/C	S/C
Tinto cencibel	S/C	S/C
Tinto merlot	S/C	S/C
Tinto cabernet	S/C	S/C
Tinto shyrach	S/C	S/C
Tinto monastrel	S/C	S/C
Tinto garnacha tintorera	S/C	S/C
Tinto base	S/C	S/C
Tinto punto	S/C	S/C
Mostro azufrado blanco	S/C	S/C
Mostro azufrado tinto	S/C	S/C

■ Productos ecológicos (Sesión del 5 de febrero)

	Precio productor
Aceite Oliva virgen extra	3,78 euros/ litro
Vino tinto (cencibel)	0,5 euros/ litro
Vino tinto (bobal)	S/C
Cebada	135
Lenteja de La Mancha (tm)	627
Garbanzo (Pedrosillano)	1000

807 42 99 46 CONTESTADOR AUTOMÁTICO
 -Cotizaciones
 -Precios por sectores y productos
 -Comentarios y previsiones del mercado
 (Coste máximo: 1.09 euros/min., red fija - 1.50 euros/min., red móvil). STA Apdo. 3439 - 02080 Madrid



Mercado de Salamanca

Precios indicativos del 16 de noviembre de 2009

Terneros destetado/vida (200 kg vivo)

Machos	P. actual	P. anterior
Extra	2,39	2,39
Primera	2,23	2,23
Segunda	1,84	1,84
Morucha	1,32	1,32

Hembras	P. actual	P. anterior
Extra	2,02	2,02
Primera	1,93	1,93
Segunda	1,55	1,55

Ganado de menos de 12 meses

Machos	P. actual	P. anterior
E Especial	3,35	3,35
U Extra	3,29	3,29
R Primera	3,11	3,11
O Segunda	2,82	2,82

Hembras	P. actual	P. anterior
E Especial	3,69	3,69
U Extra	3,63	3,63
R Primera	3,54	3,54
O Segunda	3,45	3,45

Ganado de más de 12 meses

Terneras (Hasta 230 kg.) euro/kg. canal	P. actual	P. anterior
E Especial	3,61	3,58
U Extra	3,58	3,55
R Primera	3,49	3,46
O Segunda	3,31	3,28

Terneras (Más de 230 kg.) euro/kg. canal	P. actual	P. anterior
E Especial	3,52	3,49
U Extra	3,46	3,43
R Primera	3,37	3,34
O Segunda	3,19	3,16

Añojos (Hasta 350 kg.) euro/kg. canal	P. actual	P. anterior
E Especial	3,48	3,42
U Extra	3,42	3,36
R Primera	3,30	3,24
O Segunda	3,05	2,99

Añojos (Más de 350 kg.) euro/kg. canal	P. actual	P. anterior
E Especial	3,39	3,33
U Extra	3,33	3,27
R Primera	3,17	3,11
O Segunda	2,99	2,93

Erales euro/kg. canal	P. actual	P. anterior
U Extra	2,61	2,61
R Primera	2,06	2,06
O Segunda	1,58	1,58

Novillos euro/kg. canal	P. actual	P. anterior
Extra	2,21	2,21
Primera	1,67	1,67
Segunda	1,19	1,19

Toros euro/kg. canal	P. actual	P. anterior
Extra	2,10	2,10
Primera	1,80	1,80
Segunda	1,68	1,68

Vacas euro/kg. canal	P. actual	P. anterior
Extra	2,41	2,41
Primera	2,04	2,10
Segunda	1,71	1,77
Tercera	1,50	1,56
Fábrica	1,11	1,11

Terneros de vida

Terneros en vida	P. actual	P. anterior
Becerras cruzados destetados	s.c.	s.c.
Becerras moruchos para cabadero	s.c.	s.c.

Vacuno de carne (euro/kilo vivo)	P. actual	P. anterior
Terneros/as cruzados	2,02	2,02
Añojos	1,88	1,88
Toros	1,04	1,04
Vacas	1,22	1,27

Cotización media del ovino y caprino

	P. actual	P. anterior
Lechazos hasta 11 kg vivo	5,30	5,30
Lechazos 11,1 - 13 kg vivo	4,95	4,95
Corderos 15,1 - 19 kg vivo	3,40	3,40
Corderos 19,1 - 23 kg vivo	3,15	3,15
Corderos 23,1 - 25,4 vivo	3,00	3,00
Corderos 25,5 - 28 kg vivo	2,70	2,70
Corderos 28,1 - 34 kg vivo	2,55	2,55
Ovejas sacrificio	2,00/5,00	2,00/5,00
Ovejas vida castellana (con cordero)	54,00/66,00	54,00/66,00

Caprino	P. actual	P. anterior
Cabra sacrificada	s/c	s/c
Cabra viva	s/c	s/c
Cabrito lechal	s/c	s/c

Porcino	P. actual	P. anterior
Porcino blanco (euros/kg. vivo)		
Cerdo selecto	0,99/1,00	0,97/0,98
Cerdo normal	0,98/0,99	0,96/0,97
Cerdo graso	0,97/0,98	0,96/0,97
Cerdas	0,58/0,61	0,58/0,61

Lechones	P. actual	P. anterior
Base 20kg.	37,00	37,00

Tostones (euro/unidad)	P. actual	P. anterior
De 4 a 6 Kg.	26,00	26,00
De 6 a 8 Kg.	28,00	28,00

Porcino ibérico	P. actual	P. anterior
Piense de 150 Kg.	1,35/1,41	1,33/1,37
Piense 150 Kg. (Extra)	1,41/1,47	1,39/1,45
Reproductoras	150-210	150-210
Marranos (30-60 kg)	1,61/1,71	1,51/1,61
Primals (60-90 kg)	1,30/1,60	1,30/1,60

Mercado de Zaragoza

Precios indicativos del 6 de noviembre de 2009

Huevos blancos	P. actual	P. anterior
XL super grandes (+63 gr.)	1,90	1,89
L grandes (63 gr. -6)	1,76	1,74
M medianos (53 gr. -5)	1,52	1,50
S pequeños (menos 53 gr.)	1,19	1,17

Morenos	P. actual	P. anterior
XL super grandes (+63 gr.)	1,89	1,89
L grandes (63 gr. -6)	1,74	1,74
M medianos (53 gr. -5)	1,50	1,50
S pequeños (menos 53 gr.)	1,17	1,17

Pollos	P. actual	P. anterior
Pollos blancos en vivo	1,10	1,10
Pollos blancos en canal	2,34	2,34

Gallinas	P. actual	P. anterior
Pesadas	0,68	0,43
Semipesadas	0,30/0,38	0,07/0,15
Ligeras	0,09/0,12	0,03/0,06

Ovino en canal (euros /Kg canal)	P. actual	P. anterior
A10 (1) de 9 a 11 kg.	8,91/9,03	8,91/9,03
A11 (2) de 11,1 a 12 kg.	8,38/8,51	8,38/8,51
A12 (3) de 12,1 a 13 kg.	7,65/7,79	7,65/7,79
A13 (4) de 13,1 a 16 kg.	s/c	s/c
Ovejas extra	0,30	0,30
Ovejas primera	0,12	0,12
Ovejas piel	3,00/4,00	3,00/4,00

Corderos y lechazos	P. actual	P. anterior
Lechales de 10 a 12 kg	5,05/5,25	5,05/5,25
Lechales de 12,1 a 15 kg	4,61/4,81	4,61/4,81
Ligeros de 15,1 a 19 kg	3,99/4,05	3,99/4,05
Ternascos de 19,1 a 23 kg	3,73/3,79	3,73/3,79
Ternascos de 23,1 a 25,4 kg	3,45/3,51	3,45/3,51
Corderos de 25,5 a 28 kg	3,12/3,18	3,12/3,18
Corderos de 28,1 a 34 kg	s/c	s/c

Mercado de Toledo de 13 de noviembre

Precios indicativos

Mesa Cereales (sesión de 6 de noviembre)

Productos	P. actual	P. anterior
Maíz	148	143-144
Cebada + 62 kg/hl	126	120-122
Cebada - 62 kg/hl	120	114-116
Cebada caballar	120	114-116
Avena rubia	132	128
Avena blanca	126	122
Trigo duro	156	156
Trigo Pienso	138-141	138-141
Trigo Fuerza+350w	186-189	186-189
Trigo Blando	144-147	144-147
Trigo Tipo Aragón	171	171
Veza	180	180
Guisante	130	130
Triticales	126	126
Centeno	126	126
Garbanzo	366	366

Mesa Vinícola (sesión de 22 de septiembre)

Vino de mesa	P. actual	P. anterior
Fermentación Tradicional	1,52 / 1,60	1,56 / 1,67
Fermentación Controlada	1,74 / 1,85	1,86 / 1,97
Tinto directo (5-6 pto. Color)	1,78 / 1,90	1,86 / 1,98
Varietades nobles (+10 pto. Color)	2,03 / 2,12	2,01 / 2,16
Azufrado	2,19 / 2,25	2,36 / 2,44
Castilla Blanco	1,88 / 1,96	1,92 / 2,04
Castilla Tinto	2,00 / 2,08	2,04 / 2,16
Garnacha (5-6 pto. Color)	1,82 / 1,93	1,97 / 2,07
Rosado	2,14 / 2,22	2,22 / 2,35

Mesa Avícola (sesión de 13 de noviembre)

Huevos	P. actual	P. anterior
XL-Supergrandes (+73 Grs)	0,96	0,96
L-Grandes (63-73 Grs)	0,89	0,86
M-Medianos (53-63 Grs)	0,82	0,79
S-Pequeños (-53 Grs.)	0,69	0,66

Mercado de Ciudad Real

Precios indicativos del 19 de noviembre de 2009

Cereales (sesión anterior)	P. actual	P. anterior
Precio euro por tonelada		
Cebada maltería	s-c	s-c
Cebada Pienso (+ 62 Kg/Hl)	114-120	114-120
Cebada Pienso (- 62 Kg/Hl)	s-c	s-c
Trigo gran fuerza (+300w)	179-185	179-185
Trigo media fuerza (-300W)	158-164	158-164
Trigos Chamorro	190-193	190-193
Trigos panificables	143-149	143-149
Trigos forrajeros	133-139	133-139
Avena rubia previsión	128-131	125-128
Avena pienso	s-c	s-c
Centeno	122-128	122-128
Triticales	123-129	123-129
Maíz secadero	144	144

Leguminosas	P. actual	P. anterior
Heno de veza paquete grande	s-c	s-c
Heno de alfalfa paquete grande	169	169
Veza grano (max. 10% Cereal)	s-c	s-c
Yero grano (max. 10% Cereal)	s-c	s-c
Guisantes	175	174
Leguminosas (20/50% cereal)	s-c	s-c

Oleaginosas	P. actual	P. anterior
Colza (9% hda., 2% imp. 44% grasa)	s-c	s-c
Lino oleaginoso	s-c	s-c
Girasol (9% hda., 2% imp. 44% grasa)	s-c	s-c

Cordero (sesión actual)

Cordero tipo manchego	P. actual	P. anterior
Corderos hasta 10,1 kg	4,39-4,45	4,39-4,45
Corderos de 10,5 a 15 kg	4,36-4,42	4,36-4,42
Corderos de 15,1 a 19 kg	3,62-3,68	3,62-3,68
Corderos de 19,1 a 23 kg	3,40-3,46	3,40-3,46
Corderos de 23,1 a 25 kg	3,24-3,30	3,24-3,30
Corderos de 25,1 a 28 kg	3,11-3,17	3,11-3,17
Cordero 28,1 - 34 kg	2,85-2,91	2,85-2,91
Cordero más de 34 kg	s/c	s/c
Cordero 23,1 - 25,4 con DE	3,30-3,36	3,30-3,36
Cordero 25,5 - 28 kg con DE	3,20-3,26	3,20-3,26
Oveja primera	s/c	s/c
Oveja segunda	s/c	s/c

Cordero merino	P. actual	P. anterior
Cordero 11 - 16 kg	4,00-4,06	4,00-4,06
Cordero 16,1 - 19 kg	3,37-3,43	3,37-3,43
Cordero 19,1 - 23 kg	3,24-3,30	3,24-3,30
Cordero 23,1 - 25 kg	3,12-3,18	3,12-3,18
Cordero 25,1 - 28 kg	3,03-3,09	3,03-3,09

Cabrito	P. actual	P. anterior
Cabrito lechal de 6 a 10 kg	3,81-3,87	3,81-3,87

Caza (sesión de 18 de noviembre)	P. actual	P. anterior
Caza Mayor		
Venado	1,40-1,50	1,30-1,60
Jabalí	0,60	0,60
Gamo	1,20-1,30	1,10-1,40
Muflón	0,25	0,25

Caza Menor	P. actual	P. anterior
Perdiz Roja Autóctona	2,00	2,00
Conejo de tiro	1,00	1,00
Conejo sin tiro	1,00	1,00
Liebre (pieza sin eviscerar)	2,00	2,00

Mesa Vinícola	P. actual	P. anterior
Vino blanco fermentación tradicional	2,16-2,22	2,16-2,25
Vino blanco fermentación controlada	2,34-2,43	2,34-2,43
Vino tinto fermentación tradicional	2,40-2,49	2,49-2,55
Vino tinto varietal (cencibel)	3,16-3,31	3,16-3,76
Vinos tintos varietales	3,61-4,21	3,91-4,51
Vino blanco varietal fermentación controlada	2,49-2,58	2,49-2,58
Vinos de la Tierra de Castilla Blancos	2,22-2,28	2,22-2,28
Vinos de la Tierra de Castilla Tintos	2,49-2,55	2,55-2,61
Mosto azufrado blanco	2,16-2,22	2,22-2,28



¡QUÉDATE CON ESTE NÚMERO!



Los patrocinadores, copatrocinadores, colaboradores y La Tribuna de Ciudad Real te dan la oportunidad de **HACERTE MILLONARIO.**

¡300.000 EUROS PUEDEN SER TUYOS!

Con el patrocinio de:



MOSA CIUDAD REAL
Ctra. Carrión 45 - Ciudad Real
Tlf.: 926 23 13 35



Audi
Tresa Automoción
Segadores 24, Miguelurra
Tlf.: 926 27 21 60

Sorteamos
125
décimos de Lotería de Navidad

Por gentileza de:



Factoría de Soluciones en Tecnologías de la información y comunicaciones
www.varnet.com
Telf.: 902 119 167



General Godet, 6. Socuellamos
Tlf.: 926 530 388



CIUDAD REAL: Teléf.: 926 27 40 00
MANZANARES: Teléf.: 926 64 74 30
ALCÁZAR DE SAN JUAN: Teléf.: 926 54 75 74
PUERTOLLANO: Teléf.: 926 44 14 06
VALDEPEÑAS: Teléf.: 926 34 80 52

Co-patrocinadores



C/ Alarcos, 3 - 13001 CIUDAD REAL
Telf.: 926 21 35 33 - 926 21 61 34



MALAGUEÑA
Toledo 16
Ciudad Real



Calidad Montes Norte

y la colaboración de:



Ramón y Cajal, 12 - CIUDAD REAL



Alicatados y Materiales del Centro
Ctra. de Carrión, km. 3,5 (vía de servicio)



estación de servicio
Polígono Ind. Larache (frente al Concesionario Ford)



Ctra. Puertollano, 10 - CIUDAD REAL



C/ Lentejuela, 2 - Bajo Ciudad Real



Calle Hernán Pérez de Pulgar, 8 Bajo
Telf.: 926 22 18 88



Plaza San Francisco
Tfno: 926 22 90 54



Polígono Industrial Avanzado, Ciudad Real
PUERTOLLANO - ARGAMASILLA DE CVA - PIEDRABUENA



Ctra. Carrión Km. 242
Tfno: 926 23 08 08
CIUDAD REAL
OPEL Pol. El Cabezuelo S/N Tfno: 926 46 00 03
ARGAMASILLA DE CVA.



Consulte nuestro menú de Navidad
Tlf.: 926 69 21 01



Persianas, mosquiteras
revestimiento de poliuretano
Teléfono 926 22 75 99



Factoría de Soluciones en Tecnologías de la información y comunicaciones
www.varnet.com
Telf.: 902 119 167



Si le gusta comer y ser feliz

Rellene el cupón y envíelo por correo o entréguelo en nuestras oficinas situadas en la Calle Pedro Muñoz, 3. Ciudad Real 13005, antes del día 11/12/2009 a las 13:00 h.

¡QUÉDATE CON ESTE NÚMERO!



Nombre:.....
Dirección:.....
Localidad:.....
Teléfono:..... Ciudad:.....
D.N.I.:.....

BASES DEL CONCURSO

1. Los nombres de los ganadores se publicarán el día 13/12/2009 en La Tribuna de Ciudad Real y Tribuna de Puertollano.
2. No podrán corresponder a un mismo participante más de un décimo de lotería.
3. Los agraciados retirarán el décimo del 14 al 18 de diciembre de 11:00 a 13:30 h. de la mañana y de 17:00 a 19:00 h. de la tarde en nuestras oficinas situadas en la Calle Pedro Muñoz, 3 de Ciudad Real.
4. El décimo se entregará a la persona agraciada mediante la presentación del D.N.I. que se corresponderá con los datos del cupón, o en su defecto a cualquier persona que designe el premiado siempre que vaya acompañada con el DNI DEL GANADOR Y UNA AUTORIZACIÓN FIRMADA del mismo.
5. A PARTIR DEL DÍA 19 DE DICIEMBRE NO PODRÁN RECLAMARSE LOS DÉCIMOS que no se hayan retirado en las fechas indicadas, haciéndose la devolución de los sobrantes a la Administración de Lotería.
6. Los décimos se encuentran depositados en la Administración de Loterías Carmona hasta su sorteo.

"El firmante autoriza expresamente que los datos de carácter personal recabados en el presente cupón sean incluidos para su tratamiento, estrictamente confidencial, en un fichero cuyo responsable y destinatario es PROMOTORA DE MEDIOS DE CASTILLA LA MANCHA, SA (con CIF nº A-13125059 y domicilio en Ciudad Real, C/ Pedro Muñoz 3- Pol. Industrial Larache), con la finalidad de gestionar su participación en el sorteo de un décimo de lotería de Navidad y poder, igualmente, publicar el nombre de los agraciados en la TRIBUNA DE CIUDAD REAL. La autorización al tratamiento indicado de dichos datos es obligatoria, imposibilitándose el mantenimiento del servicio en caso contrario. Así mismo, el firmante autoriza expresamente a que sus datos puedan ser utilizados también para futuras comunicaciones con fines comerciales ó promocionales. Por último, se le informa de que tiene el derecho de ejercer por escrito, mediante carta dirigida a la dirección anteriormente indicada, los derechos de acceso, rectificación, cancelación y oposición de sus datos personales, en los términos previstos en la Ley Orgánica 15/1999, de 13 de diciembre, de Protección de Datos de Carácter Personal".



► **BALONCESTO**
Chema López cree que el Reale puede dar más de sí

► **FÚTBOL**
Jaime Prado, preparador físico de la UDP, destaca que el equipo está a un gran nivel de forma pese a la multitud de encuentros disputados



► **FÚTBOL**
La plantilla del Daimiel piensa negociar con el presidente la posible reducción salarial

LA TRIBUNA DE CIUDAD REAL

VIERNES 20 DE NOVIEMBRE DE 2009

DEPORTES 37

Una trayectoria impecable

Ciudad Real ha ganado los 16 encuentros de la temporada y es líder en Liga y en 'Champions'

LA TRIBUNA / CIUDAD REAL

Tras la victoria lograda el pasado miércoles en la Liga Asobal ante el Lábaro Toledo (36-26), el técnico del BM Ciudad Real, Talant Dujshbaev, no dudó en corroborar lo que reflejan los excelentes números de su equipo: «Estamos en una situación idónea».

No cabe duda que el equipo manchego vive ahora una felicidad plena. Han ganado los hombres de Talant los 16 encuentros oficiales de Liga y Champions que han disputado en la presente temporada y tienen amarrado con fuerza el liderato en la competición doméstica, en donde el Barça, segundo de la tabla, está a una distancia de tres puntos.

Además, el campeón manchego ha vencido los cinco partidos jugados en la Liga de Campeones y ocupa igualmente el primer puesto en el Grupo C en la primera fase de la máxima competición continental, en la que ya ha puesto de nuevo toda la atención. La plantilla del BM Ciudad Real tuvo ayer una jornada de descanso y hoy comenzará a preparar su próximo duelo en la Liga de Campeones, el que le medirá el domingo con el Hamburgo, escuadra que ocupa la segunda plaza del grupo.

Será un duelo sólo decisivo para el liderato del grupo, no para una clasificación que cerrarán ambos conjuntos sin apenas dificultades. Pero el choque volverá a suponer una exigente prueba para un BM Ciudad Real que quiere mantener impoluto su currículum



Joan Cañellas, jugador del BM Ciudad Real, lanza a portería en un partido de la presente temporada. / CARLOS SENDARRUBIAS

en la presente campaña y que desea al máximo convivir con esa felicidad plena.

CAÑELLAS. Fiel a este deseo se mostró el jugador Joan Cañellas, que reconoció que ese duelo frente al Hamburgo «será muy complicado, porque ellos tienen un gran equipo, con nombres de talla mundial» y confió en la consecución de

un nuevo triunfo, «aunque no sea un choque decisivo».

El catalán reapareció el miércoles ante el Lábaro tras sufrir una lesión en la rodilla, de la que admitió no estar todavía al 100%, «ya que la pierna todavía tiene líquido, pero voy a seguir trabajando duro para ponerla fuerte y espero poder coger poco a poco el ritmo que todavía creo que me falta». En este

sentido, Cañellas señaló que estará a disposición del técnico, si éste lo cree conveniente, para ponerse la camiseta manchega y medirse al bloque alemán, «ya que si estoy entrenando con los demás es porque puedo jugar», dijo y aseguró que «si me molesta algo la lesión, hay que tratar de compensarlo con otros recursos para ayudar al máximo al equipo», concluyó.

BREVES

LIGA ASOBAL

El Granollers busca amarrar los puntos ante el colista Cangas

■ El Fraikin Granollers buscará hoy ante el Frigorífico Cangas Morrazo (20.45 horas), actual farolillo rojo de la clasificación con tan sólo un punto, amarrar unos puntos necesarios para auparse a la zona media de la tabla. El técnico Lorenzo Rueda tendrá las bajas de Joan Andreu, que se perderá casi toda la temporada, y de David Resina, aún recuperándose de un esguince de tobillo.

SELECCIÓN FEMENINA

España se prueba ante Eslovenia, Japón y Angola

■ La selección española de balonmano femenino, que tiene como pilar importante a la bolañega Macarena Aguilar, participará desde hoy hasta el domingo en el Torneo Internacional de España, competición que se disputará en el pabellón Moisés Ruiz, en Almería, y que servirá de preparación para el Mundial que tendrá lugar el próximo diciembre en China. España se enfrenta hoy a Eslovenia (20 horas), mañana sábado a Japón (12 horas) y el domingo cerrará el torneo frente a Angola (12 horas). Ya el pasado miércoles, la selección disputó un amistoso ante Japón que ganó por 34-22, con una gran actuación de Macarena Aguilar, que marcó 8 goles.

El HSV Hamburgo también está en forma

Los alemanes visitarán el domingo el Quijote Arenas tras cosechar unos buenos resultados en sus últimos partidos

MANUEL ESPADAS / CIUDAD REAL

El BM Ciudad Real no va a tener fácil sacar adelante su próximo compromiso europeo. Tanto Talant como Raúl han seguido en las últimas fechas las evoluciones del HSV Hamburgo y han podido comprobar que el equipo que dirige Martin Schwalb está atravesando un momento de forma muy fino, tanto en defensa como en ataque, al margen de que sus recursos ofensivos sean más o menos variados.

El último resultado cosechado en la Bundesliga lo ejemplifica. El pasado miércoles el Hamburgo humilló al Füsche Berlin de Tors-

ten Laen en su propia pista, venciendo por 25-37 tras una segunda mitad en la que el HSV levantó el pie del acelerador después de la exhibición de la primera media hora de juego (9-22). Bitter (16 paradas), Lindberg (7 goles, 5 de penalti), Vori (6) y Hens (5) fueron los mejores en una victoria que mantiene al Hamburgo en el segundo puesto de la tabla, con 18 puntos de 20 posibles, a uno del THW Kiel.

También en Liga de Campeones el Hamburgo viene de firmar un marcador espectacular. Lo hizo en la pista del Fyllingen de Noruega, donde se dio un paseo realmente escandaloso (17-48). El pi-

vote Bertrand Gille sigue lesionado pero la excelente aportación de los dos fichajes croatas, Igor Vori y Domagoj Duvnjak, lo han convertido en uno de los conjuntos más poderosos del viejo continente.

Sin duda, el domingo el Hamburgo querrá vengar en el Quijote Arena las muchas afrentas recibidas ya por el conjunto manchego. La última, en el choque de ida de esta fase de grupos, en el que el BM Ciudad Real volvió a conquistar el Color Line Arena por 26-32. Esos seis goles son los que los alemanes necesitan remontar para arrebatarse a los de Talant la primera plaza de este Grupo C.



Igor Vori, jugador del HSV Hamburgo. / LA TRIBUNA

BREVES

SEGUNDA DIVISIÓN B

Se confirma la baja de Honorio por una rotura fibrilar

■ La Unión Deportiva Puertollano ha confirmado que el futbolista Honorio sufre una lesión muscular, en concreto una rotura muscular, según el parte médico facilitado por el club. «Después de las pruebas médicas realizadas al futbolista, como consecuencia de la lesión sufrida en el partido de la decimotercera jornada de Liga, se le ha diagnosticado por parte de los servicios médicos: rotura fibrilar en grado 1, en los isquiotibiales del muslo derecho». El plazo previsto de recuperación es de dos semanas.

El Toledo, preocupado por las lesiones de Víctor Pulga

■ El CD Toledo se encontró con un serio contratiempo en la sesión preparatoria que efectuó el pasado miércoles en Mocejón. Víctor Pulga no realizó el entrenamiento porque «estaba bastante cargado en los isquiotibiales», según precisó el entrenador del conjunto verde, Luis Díaz. Una dolencia que poco tiene que ver con las anteriores y que es producto de los problemas que tiene el futbolista cada vez que es sometido a un fuerte esfuerzo cada domingo. Generalmente Pulga tiene que descansar varios días para recuperar lo perdido en cada uno de los encuentros hasta que la carga se acumula y tiene que parar. Algo parecido podría sucederle en esta oportunidad. Preguntado respecto a si podría estar el sábado en Puertollano, Luis Díaz señaló que «ahora mismo no lo sabemos, aunque es cierto que está algo mejor».

SEGUNDA DIVISIÓN B

«A pesar de la fatiga, el equipo está en un nivel físico excelente»

Jaime Prado, preparador físico del Puertollano, se muestra satisfecho con los jugadores

I. BALLESTERO / PUERTOLLANO

La Unión Deportiva Puertollano jugará su el próximo sábado, ante el CD Toledo, el decimonoveno partido en lo que va de temporada. O, lo que es lo mismo, los mismos partidos que el resto de los conjuntos del Grupo II de la Segunda División B habrán jugado cuando llegue Navidad, y se haya cumplido la primera vuelta del calendario. Para entonces, el conjunto industrial habrá negociado algunas curvas más, y llegará al parón navideño con muchos minutos en las piernas, y con el cansancio que eso acarrea.

Para muestra, un botón: Eloy Pomar, defensa central de la Unión Deportiva Puertollano, ya ha jugado, en lo que va de temporada, más minutos de los que acumuló en todo el curso pasado, cuando ni siquiera se ha alcanzado el ecuador del presente. La acumulación de minutos en las piernas de los jugadores se traduce en cansancio, fatiga acumulada y lesiones, un aspecto en el que, no obstante, el conjunto azul no está siendo muy castigado, muscularmente hablando.

«Lo cierto es que los jugadores están respondiendo a la perfección, trabajan con mucha intensidad y eso está evitando que suframos más lesiones musculares», explica Jaime Prado, preparador físico de la Unión Deportiva Puertollano, que reconoce que esperaba que, a esta altura de temporada, el equipo hubiera sufrido más lesiones «de tipo muscular, porque la de Germán, que fue fruto de un choque, o la de Gomis, que fue por un encontronazo, no se



Jaime Prado, a la derecha, en una sesión de entrenamiento de la UDP. / PILAR G. MANZANARES

pueden considerar como tales».

El secreto está en una buena preparación física, y en el nivel que el Puertollano le otorga a cada una de sus acciones. «El equipo trabaja al cien por cien en los entrenamientos, y lo hace también en los partidos, por eso el estado de forma de la plantilla es óptimo y somos optimistas de cara a lo que queda de primera vuelta», afirma Prado, que reconoce que el objetivo hasta Navidad «es mantener el buen tono físico que hemos venido demostrando hasta ahora».

LAS DECLARACIONES

► JAIME PRADO / PREPARADOR FÍSICO DE LA UDP

«El equipo mete una gran intensidad en todos los entrenamientos, y por eso el estado físico es óptimo»

«A pesar de la exigencia, las lesiones musculares nos están respetando»

«Hay que mantener el buen tono»

COPA DE LAS REGIONES DE LA UEFA

Siete provinciales se mantienen en la selección absoluta

LA TRIBUNA / CIUDAD REAL

El seleccionador regional absoluto de fútbol, Abraham Díaz, ha hecho pública la segunda convocatoria de la selección autonómica que afrontará la próxima edición de la Copa de las Regiones de la UEFA. En esta ocasión, el que fuera la pasada temporada entrenador del Cripitanense, ha designado a 21 jugadores, que están convocados para disputar un entrenamiento y un partido amistoso en Tomelloso el próximo día 25.

De ellos se mantienen en la lista siete jugadores que militan en equipos provinciales de Tercera División. De esta lista, con alguna ligera modificación, saldrán los 18 que afrontarán de

manera definitiva el torneo. La totalidad de la convocatoria es la siguiente:

- Porteros: Javi López (Tomelloso) y Ángel Luis (Talavera).

- Defensas: Goyo Llorente (Carranque), Peri (Piedrabuena), Fernan (La Gineta), Jacinto (Tomelloso), Dani Gómez (Talavera), Pancorbo (Azuqueca), Parra (Illescas) y Tonín (Cripitanense).

- Centrocampistas: Víctor Martí (La Gineta), Berni (Villarrobledo), Guti (Marchamalo), Jaime Núñez (Cripitanense), Antonio David (Villarrobledo), Coke (Carranque), Mario (Mora) y Juanqui (Cripitanense).

- Delanteros: Moha (Carranque), Moisés (Mora) y Moya (Cripitanense).

PARTIDO BENÉFICO

Grandes toreros tocarán balón en Argamasilla de Alba

Se enfrentarán al Cervantes en un encuentro lleno de solidaridad

LA TRIBUNA / CIUDAD REAL

La localidad de Argamasilla de Alba acogerá el próximo día 6 de diciembre, a las 12 horas en el Polideportivo Municipal, un partido benéfico en el que se enfrentarán un combinado de toreros y el Cervantes CF.

El dinero recaudado de la entrada irá destinado a la asociación Asimaga, a AECC de Argamasilla de Alba y a la Asociación Pro-Minusválidos 'Brazos Abiertos' y al encuentro ya han confirmado presencia los toreros Aníbal Ruiz, Miguel Abellán, Sergio Galán, Eugenio de Mora, Canales Rivera, Antonio Ferrera y José Luis Moreno, además de otros pendientes de hacerlo, como El Fandi, Rivera Or-



Imagen de la presentación del partido benéfico. / LA TRIBUNA

dóñez o los hermanos de Ubrique.

Las entradas tienen un precio de 5 euros anticipada y 6 euros en taquilla, pudiendo ser adquiridas

en gran parte de los establecimientos de ocio y comercio de Argamasilla de Alba y en algunos de Tomelloso.

TERCERA DIVISIÓN

El equipo pedirá alternativas a la bajada salarial

Los jugadores del Daimiel esperan conocer de boca del presidente el reajuste económico para tratar de negociar y aminorar los daños

RAÚL FERNÁNDEZ / CIUDAD REAL

La 'reestructuración económica' anunciada en los medios de comunicación por el presidente del Daimiel, Eusebio Villar, en la que se incluirá una reducción salarial en la plantilla, todavía no ha llegado de forma oficial a los jugadores, si bien, éstos ya están avisados de esta nueva situación que se les planteará en breve.

Carlos Quesada, capitán del conjunto daimieleño, confirmó que el máximo mandatario le ha comunicado su idea de esta bajada salarial, «aunque no me ha dicho nada de porcentajes, ni de cantidades, por lo que estamos a la espera de que el presidente nos

presente la propuesta en firme a todos», adelantó, y explicó que sí que ha hablado con sus compañeros sobre las intenciones que maneja Villar. «Él me explicó que se realizó al principio un proyecto para estar arriba, pero los resultados no están acompañando y tiene la intención de reconducir ese proyecto con una reestructuración económica», apuntó el centrocampista Quesada.

El capitán de los blancos confirmó que los jugadores de la plantilla han mostrado su malestar con esa reducción salarial, «lo pueden entender, pero está claro que a nadie le gusta», apuntó, y aseguró que «una vez que el pre-



Carlos Quesada, capitán del Daimiel, golpea un balón de cabeza. / C. SENDARRUBIAS

sidente nos presente definitivamente cuál es su propuesta, todos tenemos claro que vamos a tratar de dialogar con él». En este sentido y sin anunciar ninguna medida en concreto, Carlos Quesada adelantó que los representantes de la plantilla tratarán de negociar con Eusebio Villar para buscar soluciones o alternativas que puedan contrarrestar lo máximo posible esa disminución en los sa-

larios de los jugadores, un hecho que, tal y como recuerda el jugador daimieleño, ya ocurrió también la pasada temporada en las filas blancas.

En cualquier caso y a la espera de que Eusebio Villar oficialice ante la plantilla sus nuevas intenciones, Quesada y sus compañeros «sólo pensamos en ganar el próximo partido en Talavera para salir del descenso», sentenció.

El Gimnástico tiene a prueba a dos jóvenes madrileños

LA TRIBUNA / CIUDAD REAL

El Gimnástico de Alcázar ha comenzado la búsqueda de varios futbolistas que puedan suplir a los lesionados de larga duración Isaac y Requena y, según informó la web eldigitaldeportivo, en el entrenamiento del pasado miércoles estuvieron presente dos jóvenes futbolistas de 20 y 21 años que llegan procedentes de equipos de la Autonómica madrileña. Al parecer, uno es un jugador de color que juega como defensa central y el otro es un centrocampista argentino de corte defensivo.

El entrenador, Félix Monreal, desconocía más datos, a la espera de que la prueba a la que están siendo sometidos tenga continuidad en los próximos días. En principio, ambos futbolistas iba a participar en el día de ayer en el tradicional 'partidillo' de entrenamiento, que aportará al técnico rojillo nuevas y mejores referencias. Lo que sí parece claro es que ambos tienen relación con el Getafe, conjunto con el que suele estar en contacto directo el presidente de la entidad, Juan José Sánchez-Manjavacas.

En declaraciones a la citada web, el entrenador Félix Monreal se limitó a señalar que «hay que verlos mucho más, pero aunque resultaran interesantes habría que valorar muchas cosas, como el apartado presupuestario y otras circunstancias».

MEJORAN LOS LESIONADOS.

Por otra parte, parece que las buenas noticias van llegando al seno del equipo alcázareño, colista del Grupo XVIII de la Tercera División. Así, Miguel Ángel, Pepe Berja y Monreal entrenaron ya el pasado miércoles con el grupo, aunque todavía no están a tope. El que parece totalmente restablecido es Lomínchar, si bien todavía mantiene alguna molestia al golpear el balón.

SEGUNDA AUTONÓMICA

El Depor pierde por sanción a Paco durante cinco partidos

El CD Ciudad Real ha cerrado el fichaje del delantero Dani López.

R. F. / CIUDAD REAL

El pasado encuentro disputado por el CD Ciudad Real en el campo de la UD La Fuente dejó varias secuelas en el seno del equipo. Al margen de la derrota cosechada, que ha colocado a los de Javi Hernández en la octava posición, a siete puntos del liderato (con un partido menos), el técnico azul no podrá contar con su gran baluarte ofensivo, Paco Tapiador, durante las próximas cinco jornadas, las que le ha sancionado el Juez Único por «aga-

rrar, empujar o zardear al árbitro o asistentes», según reza la resolución. Igualmente, el organismo federativo ha sancionado también al jugador del Deportivo Ciudad Real Juli con dos encuentros «por dirigirse a los árbitros en términos o con actitudes injuriosas».

Estos dos importantes contratiempos para Javi Hernández se han compensado, al menos en parte, con un nuevo fichaje, el delantero ciudadrealeño Dani López Camacho, Dani, un futbolista

que ha demostrado los últimos años su capacidad goleadora en conjuntos como el Miguelturneño, el Teresiano o el Villarrubia. Además, el preparador del Deportivo anunció la subida al primer equipo para las próximas jornadas de dos juveniles, el delantero José Ignacio y el centrocampista Esteban.

Con respecto a la difícil situación en la tabla, Javi Hernández se mostró confiado en que el equipo pueda remontar los puntos de desventaja que tiene y recalco que

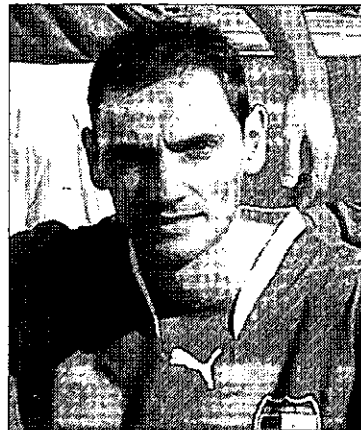

Paco Tapiador.

«no podemos fallar mucho más». «Hay que mirar hacia delante y pensar que esto es muy largo. Debemos centrarnos partido a partido y ahora hay que ganar el próximo al Fernán Caballero», finalizó.

DOMINGO 22 de noviembre - HORA 11:30
 POLIDEPORTIVO JUAN CARLOS I
 SEGUNDA AUTONÓMICA, GRUPO III (7ª jornada)

C.D. CIUDAD REAL
FERNÁN CABALLERO

Aficionado, colabora con nosotros, hazte socio

¡Nuestro lema es crecer!



BREVES

ATLÉTICO DE MADRID
Antonio López cree que se ha lavado la imagen del equipo.

El capitán del Atlético de Madrid, Antonio López, reconoció ayer que el equipo «ha lavado la imagen» en los últimos encuentros, pero que es necesario encarrilar victorias para abandonar los puestos de descenso en los que se encuentran situados. «Tenemos muchas ganas, lo que está claro que el bloque ha lavado un poco su imagen, pero lo que más falta nos hace es ganar partidos. El Deportivo anda bien y será un rival muy complicado, pero tenemos que mirarnos a nosotros y encarrilar resultados positivos. El primer paso lo hemos dado, y estoy seguro de que poco a poco lo conseguiremos».

RACING DE SANTANDER
Miguel Ángel Portugal dirigirá al equipo

El Racing de Santander anunció un acuerdo con Miguel Ángel Portugal, con lo que el técnico retorna al conjunto cántabro tras la destitución de Juan Carlos Mandiá, apenas dos días antes de la visita al Real Madrid en el Bernabéu. El pacto contempla que el técnico se siente en el banquillo hasta final de temporada y un año más, con la posibilidad de que el club rescinda el contrato en caso de que no se consiga la permanencia.

SEVILLA
Escudé estará un mes de baja por una operación

El defensa del Sevilla e internacional francés Julien Escudé fue operado ayer con éxito de la fractura en el hueso nasal que sufrió ayer en el partido disputado entre Francia e Irlanda valedero para la clasificación del Mundial. El jefe de los servicios médicos del Sevilla, Juan Ribas, destacó que el jugador estará un mes de baja. «Siendo una fractura, lo normal es que tarde unos 30 ó 40 días en consolidarse, pero ya iremos viendo su evolución».

UEFA
Hoy se presenta el logotipo de la final de la 'Champions'

El presidente de la Federación española (RFEF), Ángel María Villar, y el embajador de la final y director de relaciones institucionales del Real Madrid, Emilio Butragueño, presentarán hoy en la Ciudad del Fútbol de las Rozas el logotipo de la final de la Liga de Campeones 2010, que se disputará en el Santiago Bernabéu el 22 de mayo. Este será el primero de una serie de actos que se celebrarán en la capital, y, además, Getafe albergará la final femenina de la máxima competición continental.

«Gracias por todo el apoyo»

Cristiano agradece a la afición sus muestras de cariño antes de regresar con el grupo

EFE / MADRID

El delantero portugués del Real Madrid, Cristiano Ronaldo, que sufre una lesión en su tobillo derecho desde el pasado 30 de septiembre, agradeció ayer a la afición el «apoyo» que le han dado desde que se produjo su molestia física.

«Gracias a todos los aficionados madridistas por el apoyo que me han dado durante el tiempo que he estado lesionado. Ya voy a volver pronto», afirmó.

El extremo luso se lesionó el tobillo derecho el pasado 30 de septiembre durante el partido entre el Real Madrid y el Olympique de Marsella, correspondiente a la segunda jornada de la fase de grupos de la Liga de Campeones.

Desde ese momento, y según indica la página web del club, «Cristiano Ronaldo no ha cesado de recibir mensajes de apoyo y no solo de aficionados españoles, sino de los seguidores madridistas de todas las partes del mundo».

Además, la nota también subrayó que, «si se cumplen los plazos previstos», hoy dejará de ejercitarse en solitario y se reincorporará al trabajo junto al resto de sus compañeros.

El director de relaciones institucionales del Real Madrid, Emilio Butragueño, pidió hoy «paciencia» a los aficionados madridistas ante la vuelta a los terrenos de juego de Cristiano Ronaldo, ya que según aseguró «hay que tomárselo con calma y con precaución» sobre todo «hay que esperar que no tenga una recaída».

ALBIOL, CON ARTRITIS. Mientras tanto, el defensa Raúl Albiol sufre una artritis traumática en la rodilla izquierda que le hace ser duda para el partido de mañana contra el Racing en el Bernabéu.

El zaguero se lesionó en una de las últimas acciones del amistoso que la selección española disputó el pasado miércoles (1-5) ante Aus-



El extremo luso trabajó sobre el césped de Valdebebas. / CHEMA MOYA (EFE)

tria en Viena tras recibir una dura entrada de un rival. Ayer, y después de pasar varias pruebas en una clínica, el parte médico del conjunto blanco anunció que es-

tará «pendiente de evolución clínica en las próximas 24-48 horas». Su baja complicaría las opciones defensivas de Manuel Pellegrini de cara al partido ante los cánta-

LAS DECLARACIONES

ESTEBAN GRANERO
«Tengo muchas ganas de volver a jugar en el Bernabéu»

El jugador del Real Madrid Esteban Granero mostró ayer sus ganas de «volver a jugar» en el Santiago Bernabéu, donde el conjunto madridista recibe mañana (20,00 horas) al Racing de Santander en un encuentro en el que el canterano blanco espera conseguir tres puntos que les hacen mucha falta. «Tengo muchas ganas de volver a salir al césped del Bernabéu, de hacer que toda la grada aplauda y disfrute del juego y del resultado», comenta el centrocampista. El madrileño, que no está contando para Manuel Pellegrini en los últimos encuentros, advirtió de que el parón afecta «más» al conjunto blanco por el tema de los internacionales. «También ellos llegan de una racha negativa, han cambiado de entrenador y seguro que los jugadores van a estar muy motivados», precisó. Por último, respecto al partido de su máximo rival, el Barcelona, que se mide al Athletic en San Mamés, remarcó que «va a ser difícil» para los azulgrana, porque, «aunque a priori son favoritos, lejos del Camp Nou les cuesta más trabajo».

bro, ya que tampoco podrá contar con Sergio Ramos, sancionado, mientras que tendrá que ver el estado en el que han regresado el resto de internacionales.

Ibrahimovic será duda para el choque frente al Inter

El atacante no estará presente en la visita del Barça a San Mamés

AGENCIAS / BARCELONA

El delantero del Barcelona Zlatan Ibrahimovic será baja en el partido contra el Athletic debido a una elongación en los isquiotibiales de la pierna izquierda que sufrió en el entrenamiento de ayer.

El sueco, que fue sometido a nuevas pruebas, notó unas molestias que le obligaron a echar el freno, aunque lo más preocupante es que será duda en los decisivos partidos contra Inter y Real Madrid.

A Ibrahimovic se le diagnosticó una elongación semitendinosa en el muslo izquierdo tras la victoria ante el Mallorca (4-2) en el último encuentro de Liga. Por este motivo no disputó la vuelta de los die-

ciseisavos de final de Copa ante la Cultural Leonesa y no pudo acudir a la convocatoria de Suecia.

En total, el '9 azulgrana ha jugado 747 minutos en Liga y 367 en Europa, en los que ha marcado siete y un gol respectivamente.

Por otro lado, el brasileño Robinho no esconde su deseo de fichar por el Barça, según confirmó ayer su compañero de equipo, el paraguayo Roque Santa Cruz. «Por su puesto que nos habla de ello. En los periódicos hay mucho interés sobre el Barça, y Robinho quiere jugar para ellos».

El sudamericano también habló sobre el proceso de adaptación que tendría que pasar del

Manchester City si finalmente recalca en Camp Nou. «No sería complicado. Juntar el talento de Robinho a la calidad de los jugadores que tiene el Barcelona podría darle un aire nuevo al equipo».

El Barcelona lleva varios meses sopesando la posibilidad de contar con el 'carioca', un jugador que gusta mucho a Guardiola. Una cesión en enero e incluso un traspaso en verano son las opciones que barajan en el club azulgrana.

INTER DE MILÁN. Por otro lado, el defensa Gerard Piqué cree que el partido de Liga de Campeones del próximo martes ante el Inter de Milán es «más importante» que



Guardiola e Ibrahimovic.

del domingo siguiente ante el Real Madrid en Liga. «El segundo es un clásico y es vital ganarlo, pero ante el Inter nos jugamos nuestro futuro en Europa», advirtió el internacional, y opinó que «un equipo que quiere ganar títulos tiene que dar la talla ante los grandes».

ATLETISMO

MEDIA MARATÓN DE MIGUELTURRA

La Media de Miguelturra bate el récord de participación femenina

Casi 500 atletas se han inscrito en la penúltima prueba del Circuito de Carreras Populares

LA TRIBUNA / CIUDAD REAL

Este próximo domingo 22 de noviembre, a partir de las 11 horas, se celebrará la decimoquinta y penúltima prueba del Circuito de Carreras Populares de Ciudad Real, que será la VI edición de la Media Maratón Rural de Miguelturra. La prueba está organizada por el Patronato Municipal de Deportes de Miguelturra, con la colaboración del Club Fondistas.

La competición consistirá en dar una vuelta a un circuito mixto, en el que predominan los caminos rurales (18 kilómetros) totalmente acondicionados por los alrededores de Miguelturra, y otra parte que transcurre por las calles de la localidad para completar los 21.097 metros. La salida y la meta estarán ubicadas en el Estadio Municipal.

El plazo de inscripción para la carrera finalizó este pasado miércoles, con una participación total que alcanzó los 493 atletas, de los cuales 77 son mujeres, lo que supone un importante incremento del 23% con respecto a la anterior edición realizada en 2008. Es destacable que esta carrera de Miguelturra es la que más participación femenina ha alcanzado en una prueba de Media Maratón del Circuito de Carreras Populares de Ciudad Real.

La recogida de dorsales podrá realizarse hasta media hora antes de iniciar la prueba en las inmediaciones de la salida. Podrá hacerse, previa presentación del DNI.

La organización tiene todo previsto para la carrera. Contará, además, con el apoyo de la Guardia Civil, Policía Local, Protección Civil y la concejalía de Deportes. Igualmente, habrá numerosos volunta-



Imagen de la salida de la V Media Maratón de Miguelturra disputada el pasado año. / LA TRIBUNA

rios para el apoyo a los corredores. El tramo urbano estará cerrado al tráfico, al igual que el rural, con vigilancia en los cruces de caminos. El cruce de la carretera de Valdepeñas tendrá salidas alternativas para los vehículos.

La bolsa de corredor contendrá una prenda técnica, frutas, bebidas y los productos que incluye el Circuito en las carreras.

Tras la carrera, Cruzcampo ofrecerá una degustación para todos los atletas cuando finalice la

misma. Telepizza, por su parte, llevará 16 pizzas familiares una vez acabe.

PREMIOS. Al terminar la prueba tendrá lugar la entrega de premios y trofeos. Los diez primeros de la general y para cada sexo obtendrán premio y trofeo. Los clasificados entre los tres primeros de cada categoría y sexo obtendrán trofeo. Los primeros atletas locales conseguirán un jamón para el primero y un lote de aceite y vino

para la primera local. Además, los tres primeros y primeras locales obtendrán un trofeo especial de la distribuidora Hervás Maján. Igualmente, los tres equipos más numerosos, siempre que tengan más de 15 llegados, recibirán un obsequio de la organización.

El mismo día se celebrarán las carreras mini, a partir de las 10 horas, con categorías desde chupetines a cadetes, con trofeos y medallas para los cinco primeros de cada sexo y categoría.

BALONMANO

Los provinciales lideran las selecciones regionales

Las selecciones de Castilla-La Mancha infantil femenina y juvenil e infantil masculina celebrarán el domingo 22 de noviembre unos nuevos entrenamientos de preparación para la disputa del Torneo Comunidad de Madrid y los Campeonatos de España. En las diferentes listas han entrado un total de 41 jugadores pertenecientes a equipos ciudadreales, lo que demuestra el potencial de la cantera provincial a nivel regional. Un ejemplo claro es que en el combinado juvenil, de la lista total de 18 jugadores, 16 son provinciales, entre ellos doce del BM Ciudad Real, como Alex Dujshbaev, Antonio Carreño, Marko Dzokic o Filip Kallman, entre otros.

JUDO

Intensa jornada de judo en Tomelloso

La localidad de Tomelloso vivirá el próximo sábado 28 de noviembre una intensa jornada de actividades relacionadas con el judo. La principal será el Campeonato sub 13 y sub 15 por clubes de Castilla-La Mancha. Además, también tendrá lugar la Asamblea anual de la Federación de Judo y Deportes Asociados de Castilla-La Mancha. Ya por la tarde está prevista una concentración de judo desde la categoría sub 15 hasta la absoluta y varios reciclajes autonómicos: de arbitraje, de defensa personal y otro para profesores y tribunales de grado.

BALONCESTO

LIGA EBA

«No hemos dado aún todo lo que este equipo puede dar»

Chema López cree que falta compenetración ofensiva en el Reale

RAÚL FERNÁNDEZ / CIUDAD REAL

Chema López, uno de los capitanes y pilares importantes en los últimos años del Reale CB Ciudad Real, lo tiene claro: «No hemos dado aún todo lo que este equipo puede dar». El número 10 del equipo azul reconoció que la escuadra que entrena Jesús Muñoz debe mejorar su rendimiento sobre la pista y, en este sentido, se mostró algo contrario a la opinión del místico, que siempre ha defendido la necesidad de subir el nivel defensivo. «Aunque sé que Jesús piensa eso, yo creo que nos falta más 'feeling' y compenetración en el ataque. En mi opinión, tenemos mucho potencial ofensivo y si logra-

mos mejorar esto, seguro que se transmitirá al aspecto defensivo», sentenció Chema López.

El segundo capitán de la plantilla del Reale admitió igualmente que el equipo se ha mostrado en varios partidos muy irregular a lo largo de los 40 minutos, compaginando cuartos de un gran baloncesto, con otros de un pésimo juego. «Esto es algo que le suele pasar a todos los equipos, pero sí que es un poco preocupante, ya que a veces puede pasar que tires un partido por la borda en sólo 10 minutos, por lo que tenemos que tratar de estar siempre bien concentrados», sentenció.

El Reale ocupa actualmente la

octava posición de la clasificación del Grupo B de la Liga EBA, con seis triunfos en diez partidos, a cuatro del líder actual, el Torrejón. No es un puesto excesivamente preocupante, ya que los de Muñoz tienen el mismo número de victorias que el sexto clasificado, que en esta temporada disputaría los play off, si bien, los objetivos ambiciosos de la entidad estaban puestos de inicio en alcanzar unas plazas situadas más arriba de la tabla.

Para tratar de mejorar ese octavo lugar actual, el Reale deberá de ganar mañana un compromiso de máxima dificultad, el que le pondrá en su pista el Real Canoe, segundo clasificado. «Va a ser un



El jugador del Reale Chema López se zafa de un defensor. / C.SENDARRUBIAS

partido muy complicado, ya que ellos son un conjunto aspirante a la primera posición y que se ha reforzado muy bien con jugadores de LEB Plata», analizó Chema Ló-

pez, que, sin embargo, se mostró confiado en las posibilidades de victoria. «Ya que nosotros saldremos a por todas y somos capaces de ganar en cualquier campo».

Tres horas de retraso bien valen un billete

La UE dictamina que una gran demora en un vuelo equivale a una cancelación

EFE / BRUSELAS

Los sufridos clientes de las compañías aéreas, acostumbrados a todo tipo de maltratos, están por una vez de enhorabuena. Y es que el Tribunal de Justicia de la Unión Europea (UE) concluyó ayer que los pasajeros de los vuelos que hayan sufrido un retraso superior a las tres horas tienen derecho a reclamar una indemnización equivalente a la contemplada para los casos de cancelación.

La legislación comunitaria prevé que los viajeros de trayectos anulados puedan reclamar una compensación de entre 250 y 600 euros, pero no menciona explícitamente que los usuarios de los vuelos aplazados disfruten también de este mismo derecho. Sin embargo, el Tribunal de Luxemburgo considera que ambos casos son equiparables, puesto que la pérdida de tiempo es similar.

Como única salvedad, las aerolíneas quedarán exentas de la obli-

gación de indemnización siempre que puedan probar que la demora se debe a circunstancias extraordinarias que escapan al control efectivo de la compañía y que no podrían haberse evitado.

En este sentido, el órgano judicial de la UE recuerda que no podrán considerarse «circunstancias extraordinarias» los problemas técnicos surgidos en el avión a menos que se deriven de acontecimientos que no sean inherentes al ejercicio normal de la actividad de la empresa aérea.

En paralelo, los magistrados comunitarios aclararon que, a pesar de que los pasajeros tengan derecho a una compensación por demora de más de tres horas equivalente a la de una cancelación, «la duración del retraso no basta para que el vuelo pueda considerarse cancelado». El trayecto sólo se dará por anulado si con posterioridad a la hora de salida prevista la aerolínea traslada a los pasajeros



Armarse de paciencia es con frecuencia el único recurso de los viajeros. / EFE

en un vuelo programado independientemente del primero.

La sentencia de ayer responde a las dudas que plantearon las autoridades judiciales alemanas y austriacas, que a su vez deben decidir sobre los recursos presenta-

dos por pasajeros de las compañías Condor y Air France en los que reclaman una indemnización equivalente a la prevista en caso de cancelación porque sus vuelos llegaron a su destino con 25 y 22 horas de retraso, respectivamente.

► ECOLOGÍA

Un líder indígena argumenta que la riqueza depende de la naturaleza y no solo del PIB

EFE / PARÍS

El líder indígena ecuatoriano José Gualinga explicó ayer cómo el pueblo Kichwa de Sarayaku de la Amazonía ecuatoriana, al que pertenece y representa, entiende la riqueza, independientemente de lo que indique el Producto Interior Bruto (PIB). «Tener ríos sanos, una fauna abundante, montañas, una selva sin destrucción y soberanía económica, estos son para nosotros los verdaderos indicadores de riqueza», subrayó. Gualinga, cuya lucha contra las ansias de explotación petrolera en sus tierras ancestrales le ha convertido en uno de los defensores de los derechos humanos emblemáticos en el mundo, está protegido por Amnistía Internacional por hallarse en peligro de muerte.

La biodiversidad y los recursos naturales de la selva, como las lianas, la madera, la paja o las plantas medicinales, «que usamos para vivir, construir casas y caminos, son para nosotros una gran riqueza», subrayó este activista ecuatoriano.

Lotería Nacional																			
SORTEO DEL JUEVES																			
SORTEO DEL DÍA 19 DE NOVIEMBRE DE 2009																			
Seis series de 100.000 billetes cada una																			
Lista acumulada de las cantidades que han correspondido a cada una de las seis series de los números premiados, clasificados por su cifra final																			
Estos premios caducan a los tres meses, contados a partir del día siguiente al de la celebración del sorteo																			
0	1	2	3	4	5	6	7	8	9										
Números	Euros/Billete	Números	Euros/Billete	Números	Euros/Billete	Números	Euros/Billete	Números	Euros/Billete	Números	Euros/Billete								
16000	330	16001	300	16002	300	16003	300	16004	330	16005	300	16006	300	16007	300	16008	300	16009	330
16010	330	16011	300	16012	300	16013	300	16014	330	16015	300	16016	300	16017	300	16018	300	16019	330
16020	330	16021	300	16022	300	16023	300	16024	330	16025	300	16026	300	16027	300	16028	300	16029	330
16030	330	16031	300	16032	300	16033	300	16034	330	16035	300	16036	300	16037	300	16038	300	16039	330
16040	330	16041	300	16042	300	16043	300	16044	330	16045	300	16046	300	16047	300	16048	300	16049	330
16050	330	16051	300	16052	300	16053	300	16054	330	16055	300	16056	300	16057	300	16058	300	16059	330
16060	330	16061	300	16062	300	16063	300	16064	330	16065	300	16066	300	16067	300	16068	300	16069	330
16070	330	16071	300	16072	300	16073	300	16074	330	16075	300	16076	300	16077	300	16078	300	16079	330
16080	330	16081	300	16082	300	16083	300	16084	330	16085	300	16086	300	16087	300	16088	300	16089	330
16090	330	16091	360	16092	300	16093	300	16094	330	16095	360	16096	360	16097	300	16098	8.100	16099	300.000
16100	7.830																		
47800	330	47801	300	47802	300	47803	300	47804	330	47805	300	47806	300	47807	300	47808	300	47809	330
47810	330	47811	300	47812	300	47813	300	47814	330	47815	300	47816	300	47817	300	47818	300	47819	330
47820	330	47821	300	47822	300	47823	300	47824	330	47825	300	47826	300	47827	300	47828	300	47829	330
47830	330	47831	300	47832	300	47833	300	47834	330	47835	300	47836	300	47837	300	47838	300	47839	330
47840	330	47841	300	47842	300	47843	300	47844	4.695	47845	60.000	47846	4.665	47847	300	47848	300	47849	330
47850	330	47851	300	47852	300	47853	300	47854	330	47855	300	47856	300	47857	300	47858	300	47859	330
47860	330	47861	300	47862	300	47863	300	47864	330	47865	300	47866	300	47867	300	47868	300	47869	330
47870	330	47871	300	47872	300	47873	300	47874	330	47875	300	47876	300	47877	300	47878	300	47879	330
47880	330	47881	300	47882	300	47883	300	47884	330	47885	300	47886	300	47887	300	47888	300	47889	330
47890	330	47891	360	47892	300	47893	300	47894	330	47895	360	47896	360	47897	300	47898	300	47899	480
Terminaciones		Terminaciones		Terminaciones		Terminaciones		Terminaciones		Terminaciones		Terminaciones		Terminaciones		Terminaciones			
0660	780	571	150	192	150			4	30	915	150	276	150	4957	750	6608	750	2659	780
260	180	91	60	542	150					95	60	96	60	328	150			6099	1.230
370	180			752	150													099	480
930	180			972	150													99	180
0	30																	9	30

ESTE SORTEO ADJUDICA 2.127.000 DÉCIMOS PREMIADOS POR UN IMPORTE TOTAL DE 12.600.000 EUROS

PREMIO ESPECIAL	FRACCIÓN	SERIE	PREMIO ACUMULADO
1.170.000 €			
Num. 16099	10.	4.	1.200.000 €
PRIMER PREMIO			

INSTRUCCIONES PARA LA CONSULTA DE ESTA LISTA

1. Compruebe si la fecha del sorteo y el dibujo que figuran en la parte superior de la lista coinciden con los de su billete o boleto.
 2. En cada columna, y sólo en ella, están todos los premios y reintegros que han correspondido a todos los números que terminan con la cifra grande que la encabeza, clasificados en dos grupos: números completos y terminaciones.
 Por ejemplo, si su número termina en 1, ha de fijar su atención únicamente en la columna encabezada con un uno. Los premios indicados en la columna «euros/billete» son los que corresponden a un billete, o sea, a diez décimos.
 3. Vea si en la columna de números aparece el que Vd. juega y, si así fuera, a la derecha encontrará acumulado el importe total de los premios que han correspondido al billete, con excepción de los especiales que figuran ya acumulados en el recuadro inmediatamente anterior a estas instrucciones.
 4. Si no está su número completo puede tener premio en el grupo de terminaciones. Si las hay de cuatro cifras y su número las tiene igualmente dispuestas, a la derecha encontrará el total de premios que han correspondido a todos los números que terminan con esas cuatro cifras.
 Si no tiene premio por terminación de cuatro cifras, o no las hay, proceda en la misma forma con las terminaciones de tres cifras, en su caso con las de dos y, finalmente, con las de una.

1. ALQUILER

PARTICULAR
VENDE O ALQUILA
Duplex de 125 m2.
C/ Pedrera Alta

- 3 dormitorios
- Salón comedor
- Cocina amueblada
- 2 cuartos de baño amueblados
- Terraza tendadero
- Terraza 20 m2. entoldada
- Aire acondicionado
- Ascensor
- Cochera y Trastero (sólo venta)
- Buena calidad

Alquiler: 600 €
Venta: 180.000 €
Telef.: 609 22 45 00
669 96 21 99

Se alquila piso
céntrico
Dos habitaciones,
amueblado, patio
y cocina independiente.
Interesados llamar al: 665 96 64 71

ALQUILO PISO SIN MUEBLES, CENTRICO. 4 Dormitorios, 2 baños. Trastero. Muy luminoso. 550 euros. Gastos comunes y calefacción incluidos. Tlf. 627 60 89 56.

ALQUILO APARTAMENTO AMUEBLADO. 1 Dormitorio (zona Marianistas) 410 euros, comunidad y calefacción incluida. Tlf.: 616 13 54 76.

PUERTOLLANO GRAN OPORTUNIDAD, Local 600 m. en Avenida Ciudad Real S/N. Venta o alquiler. Tlf.: 926 410 078 - 629 371 748

SE ALQUILA PISO de 4 dormitorios, amueblado o sin amueblar en zona Moreria de C.Real. Calefacción individual, 550 euros. Sólo particulares. Tlf.- 627 326 919

SE ALQUILA APARTAMENTO tipo americano, salón-cocina, 1 dormitorio, baño, calefacción Gas Natural, ascensor. En la C/Moreria de C.Real. Centro urbano. 350 euros/mes + fianza nómina. Tlf.- 615 068 742

SE ALQUILA PISO de 4 dormitorios, 1 baño, ascensor, totalmente amueblado. Avda. 1º Mayo, 59. Centro de Puertollano. 500 Euros/mes + fianza nómina. Contrato mínimo 1 año. Tlf.- 615 068 742 - 696 069 587 - 657 404 995

ZONA TERRERAS frente centro comercial, se alquila local de 110 m2, con cerrres metálicos, preinst., aire acondicionado, baños, dispone de 3 despachos. 900 euros. Tlf.- 615 389 892

LIBERTAD, 45 Se alquila piso de 3 dormitorios, baño, todo amueblado. Tlf.- 926 742 092 - 616 471 820

AVDA. FERROCARRIL Se alquila piso todo exterior, con parquet, 3 dormitorios, 2 baños completos, garaje, trastero, amueblado. 595 euros. Gastos comunes incluidos. Tlf.- 626 054 014. Tardes

SE ALQUILA bar o local acondicionado para auto comercio o para oficinas, 80m, 11m de fachada. Tlf.- 617 094 211

JUNTO RECTORADO Se alquila piso 2 habitaciones, 2 baños, amueblado, piscina, armarios empotrados, 500 euros incluida comunidad. Tlf.- 679 414 700.

SE ALQUILA cochera en Avda. Lagunas de Ruidera, entrada por Ronda Ciruela, facilísima maniobra. Tlf.- 607 893 790

SE ALQUILA apartamento de 1 dormitorio amueblado, con calefacción y aire acondicionado, ascensor en C/Ntra. Sñra de los Angeles. Tlf.- 617 094 211

C/ANTONIO BLAZQUEZ, zona Moreria; se alquila piso 3 dormitorios, luminoso, recién pintado, C.C. parking, económico. Tlf.- 649 281 900

SE ALQUILA estudio amueblado, calefacción central, cocina independiente, ascensor, céntrico en C/Huertos. Tlf.- 617 094 211

SE ALQUILA apartamento grande en C/Pedro Pardo, 5. Amueblado, dos dormitorios y dos baños, aire acondicionado en salón. Abstenerse agencias. Pedimos nómina. Tlf.- 607 893 790

2. CONTACTO

Japonesa y Cubana
PUERTOLLANO
Masaje Tailandés, besos,
caricias, posturitas, francés.
www.mundoanuncio.com
Tlf.: 625 27 41 02

PARAGUAYAS (Puertollano)
Lolitas complacientes
todo tipo de servicios.
Las 24 horas
Tlf.: 618 56 14 64

GATITA SEXY busca sexo. envio fotos. envia MIAU al 5532

3. EMPLEO

SE NECESITA:
ADMINISTRATIVO
CON ALTO NIVEL INGLÉS
Y DISPONIBILIDAD PARA
VIAJAR AL EXTRANJERO.
INGENIERO DE CAMINOS
CUALIFICADO,
CONOCIMIENTO INGLÉS
Y DISPONIBILIDAD PARA
VIAJAR AL EXTRANJERO.
LLAMAR AL TELÉFONO
926 27 42 23

Anúnciese en
DE CIUDAD REAL
La Tribuna
926- 21 53 01

5. VARIOS

Se vende
MAQUINARIA
DE HOSTELERÍA
Tlf.: 653 68 19 37

Venga a...
COMPRO ORO CR
y recibirá UN REGALO por cada
cantidad que nos venda
COMPRO ORO CR
Plaza mayor, 14 (interior) CIUDAD REAL
Tlf.: 687 99 71 66 - 663 49 27 27

SE VENDE TRESILLO Y MESA
COMEDOR extensible con seis
sillas. Madera nogal. Precio a con-
venir. Tfno. 696 96 82 23.

VENDO CACHORROS DE MASTIN
ESPAÑOL nacidos el 24/08/2009,
desparasitados. 699 88 73 00.

VENDO MESA REDONDA 90 cm
extensible a 1,20 cm y cuatro sillas
de haya. Todo 300 euros. Se vende
por separado también. 926 25 44 74
- 620 413 904 tardes.

VENDO CENTROS DE SELECCION DE
SEMILLAS completos de 1.000 a 8.000
Kgs./H COFAMA, S.L. Teléfono 983 40 16
40 FAX: 983 40 16 41

6. FORMACIÓN

LICENCIADO en Filología Hispánica
imparte clases de Lengua y Literatura a:
Primaria, E.S.O y Bachillerato. Tlf.- 637
915 798

INGENIERO IMPARTE clases particula-
res exclusivamente en C.Real capital de
matemáticas, física y química, Primaria,
Secundaria, bachiller, módulos, acceso
universidad. Grupos reducidos, gran
experiencia. Tlf.- 662 120 911

ESTUDIANTE de Educación Infantil se
ofrece para dar clases de francés hasta
nivel E.S.O., 2 años en E.O.I. y familia
francesa. Tlf.- 635 082 237

EXAMENES QUINCENALES, esque-
mas, técnicas de estudio. Diplomado en
Magisterio y Empresariales hasta 4º
E.S.O. Tlf.- 699 515 606

LICENCIADA en Filología Hispánica se
ofrece para impartir clases particulares y
en academias. Ana. Tlf.- 647 807 319

ESTUDIANTE DE FILOLOGÍA y titulada
en la E.O.I. imparte clases a todos los
niveles y preparación de PAU. 9
euros/hora. Excelentes resultados. Tlf.-
635 102 525

7. MOTOR

BMW 320 diesel, 136 CV, año 2000,
Radio CD MP3, cierre centralizado, ele-
valunas eléctrico, climatizador y control
de estabilidad; ruedas, discos y aceite
recién cambiado, precio 5.000 euros.
Tlf.: 650 338 953.

Se vende
Citroën Xantia
1800 c.c. 101.000 Kms.
Perfecto estado. 3.000 euros
Conveniente ver y probar
Tlf.: 689 87 25 63

PEUGEOT EXPET COMBI cinco plazas,
todos los extras, con lunas tintadas,
bola remolque recién puesta, precio a
convenir, tlf.: 636 07 26 09.

A-6 2.500 con 150 cv, año 95, en buen
estado. Tlf.- 609 508 421

PASSAT TDI 130 cv, año 2003, color
negro, 6 velocidades. Precio 7.500
euros. Tlf.- 627 650 118 - 687 098 906

BMW 320 D 177 cv, octubre 2007, todos
los extras, impecable, 28.500 euros Tlf.-
679 978 908

CITROEN XANTIA 2.0 HDI 110 cv gama
alta, totalmente equipado, impecable, a
toda prueba, año 01, precio 6.000
euros. Tlf.- 686 908 416

FORD FIESTA 1.100 SURF, recién pinta-
do, llantas aluminio, cubiertas nuevas,
20.000 kms reales, radio CD. Precio
3.500 euros Tlf.- 600 634 427

PEUGEOT 405 GL económico. Precio
2.000 euros. Tlf.- 600.634 427

RENAULT MEGANE 1.9 DCI 130 cv,
Nov. 06, confort dynamique, todos los
extras, climá, techo solar panorámico, 8
airbag, nuevo, mejor ver, 50.000 km.
12.900 euros. Tlf.- 667 666 634

8. VENTAS, TRASPASOS

PISOS, CASAS Y CHALET

TRASPASO BAR
(Por no poder atenderlo)
5.000 euros
Cerca del Recinto Ferial
(Ciudad Real)
Tlf.: 654 543 418

SE VENDE PISO Totalmente reformado
con 3 amplios dormitorios. En Ronda de
Alarcos (a 3 minutos de la Catedral) Exterior
y muy luminoso, Aire acondicionado, cale-
facción central, cocina amueblada, doble
ventana, puerta blindada, etc... 140.000 eu-
ros. Tlf.: 680 45 18 73

¡OCASION! Se vende piso céntrico, 100
m2, junto a iglesia de San Pedro, 4 habi-
taciones, 1 baño y 1 aseo, cocina amuebla-
da, salon 25 m2 aproximadamente, exte-
rior y dos dormitorios. suelo de parquet,
edificio semi-nuevo (13 años) gas natural
individual (no agencias) precio 210.000
Euros. tlf.: 659 67 12 82

CIUDAD REAL Se vende piso de 3 dor-
mitorios, 1baño, reformado, en S.
Vicente de Paúl, zona muy tranquila,
con parque, pista de baloncesto, jardín,
etc. Comunidad mínima. 100.000
euros. Negociable. Ver sin compromiso.
Tlf.- 627 326 919

SE VENDE APARTAMENTO 70 m2,
exterior, 2 habitaciones, salón-cocina
amueblada y baño seminuevo, AA y
calefacción. Edificio nuevo. 135.000
euros. No agencias. Tlf.- 659 671 282

POZUELO DE CTRVA. Casa de 140 m2
para reformar o construir nueva vivien-
da, zona muy tranquila a la entrada del
pueblo. 48.000 euros. Tlf.- 627 326 919

A 3KM. C.REAL Se vende chalet con luz,
agua potable, piscina, pozo, totalm.
arbolado. Tlf.- 606 092 460.

VENDO O CAMBIO por piso, zona cén-
trica, a 50 m. de nuevos Juzgados.
Unifamiliar de 5 dormitorios, 2 baños,
hall de entrada, cocina y comedor, 158
m2 + patio y cochera. Tlf.- 926 215 044 -
669 991 239

PLAZA DE GARAJE. En C/Zarza de
Ciudad Real, tiene 12 m2, ideal para
coche pequeño. 12.000 euros.
Negociable. Tlf.- 627 326 919

SE VENDE unifamiliar nueva 3 plantas, 3
baños amueblados, cocina amueblada,
cocina campera. 245.000 euros. Tlf.- 655
160 273. Llamar tardes.

ZONA SANTIAGO Se vende plaza de
garaje, tiene 12 m2, ideal como inversión
siempre alquilada. 15.000 euros. Tlf.- 627
326 919

CNO. VIEJO DE ALARCOS Se vende
casa 65 m2, 3 habitaciones, arm. empo-
trados, salón cocina, despensa, baño,
terrace arriba de 40 m2, aa, gas natural,
tot.reformada, 120.000 euros negocia-
bles. Tlf.- 605 233 477 - 609 894 764

CARRION CTRVA. Se vende unifamiliar
nueva, 4 dormitorios, baño, aseo, par-
quet, arm. Empotrados, excelentes cali-
dades, 180.000 euros. Tlf.- 656 278 910

MIGUELTURRA Se vende unifamiliar de
205 m2, 3 dormitorios, 2 baños, aseo,
cocina totalm. amueblada, patio castella-
no con barbacoa, patio delantero con
cochera, campera, aa, 240.000 euros.
Tlf.- 693 844 572

MIGUELTURRA Se vende piso de 2 dor-
mitorios, baño, aseo, cocina amueblada,
exterior, aire acondicionado. 105.000
euros. Tlf.- 693 844 572

VENDO UNIFAMILIAR de lujo nueva en
Poblete, 4 habitaciones, 2 baños, 2
aseos, cocina campera, jardín y piscina,
cochera doble. Cocina amueblada (elec-
trodomésticos nuevos), armarios empo-
trados. Tlf.: 659 671 282, precio 246.000
euros (no agencias)

SE VENDE PISO en Puertollano centro.
4 dormitorios, 1 baño, ascensor, cocina.
Todo amueblado. 120.000 euros. No
agencias. en Avda. 1º de Mayo, 59. Tlf.:
615 068 742.

VENTA DE TERRENOS Y PARCELAS

Espacio reservado para usted.
926 21 53 01

9. ORACIONES

GRACIAS ESPIRITU SANTO
POR LOS FAVORES
RECIBIDOS
(M.R.S.)

TELÉFONOS DE INTERÉS

Hospital General (C.Real)	926 278 000	Bomberos/ambulancias/emergencias		Guardia Civil		Subsector de Tráfico, (Ronda de Toledo, 13)	926 22 39 53
Información al usuario	926 278 001/05	Ciudad Real /ambulancias	926 588 009	Ciudad Real	062 - 926 274 860	Información Meteorológica	926 22 14 09
Citaciones de consultas externas	926 278 002/03	Ciudad Real / bomberos	1006	Puertollano	926 424 920	Taxis de Miguelturna	902 36 38 11
Teléfono de habitaciones	926 292 + n° de habitación	Ciudad Real /emergencias	112	Alcázar de S.Juan	926 552 693	Aguages	926 27 34 60
Centro de Especialidades (C.Real)	926 213 444	Policía Local		Tomelloso	926 511 224/926 513 583	Averías agua	926 21 09 06
Hospital Psiquiátrico	926 231 275	Ciudad Real	092 -926 230 422	Valdepeñas	926 347 813	Gas Natural información	926 25 49 72
Clínica Coreysa (C.Real)	926 211 788	Puertollano	092- 926 579 105	Diputación Provincial	926 29 25 75	Gas Natural urgencias	926 23 09 58
Centro Salud número 1 (Pío XII)	926 21 46 93	Provincia	092	Protección Civil	926 23 04 31	Obispado	926 25 02 50
Centro Salud número 2 (Torreón)	926 23 00 35	Policía Nacional		Estación de Autobuses interurbanos	926 21 13 42	Oficina de empleo	926 23 25 60
Centro Salud número 3 (Puerta de Toledo)	926 23 17 31/32	Ciudad Real	091-926 277 900	RENFE (AVE)	902 240202 / www.renfe.es	Oficina del Defensor del Soldado	926 25 17 41
Hosp. Sta. Bárbara (Puertollano)	926 421 100	Ciudad Real	091-926 277 900	Ayuntamiento de Ciudad Real	926 21 10 44	Oficina Municipal de Información al consumidor	926 21 10 44
Hosp. de Alcázar de S.Juan	926 580 500	Puertollano	091	Información Ayto. Ciudad Real	010	Oficina central de correos	926 25 13 03
Hosp. de Manzanares	926 646 000	Provincia	091	Tfno. único de Información en C-LM	012	Cruz Roja	926 22 22 22
Hosp. de Tomelloso	926 505 626			Radio Taxis	926 21 30 40 y 926 27 12 10	Alcohólicos Anónimos Ciudad Real	646 81 33 79 / 686 99 31 56
Hosp. de Valdepeñas	926 320 200			Jefatura de Tráfico (Crta. Porzuna, 7)	926 22 61 15	Alcohólicos Anónimos Puertollano	610 82 39 24 / 667 91 70 49

AUTOBUSES URBANOS

Línea 1. Hospital General-Nuevo Parque Horario de L a S: de 7:00 a 22:50 horas. Frecuencia de L-V, cada 13-15 min.; sábados, cada 17 minutos; domingos y festivos de 11:15 a 22:45 horas cada 30 min.

Línea 2. Hospital General-Estación Ave: Horario de L a S de 7:00 a 22:45. Frecuencia cada 15 min. Domingos y festivos: de 10:45 a 22:30 cada 30 min.

Línea 3. Atalaya-Los Rosales: Frecuencia: de 7:20 a 22:40, cada 20 min. Sábados mismo horario cada 20-30 minutos.

Línea 4. Hospital General-Urb. Puerta de Toledo: Horario de L a S de 7:15 a 22:30, cada 20-22 min.

Línea 5. Estación Ave-Plaza del Pilar (circular): Frecuencia, de L a V cada 15-20 min. Horario de L a V, de 6:25 a 23:30; sábados, de 7:00 a 22:30; domingos y festivos, de 15:30 a 23:30

Línea 6. Valverde-La Poblachuela-Las Casas: De L a V, de 7:15 a 21:45. Sábados, de 9:00 a 14:25

Línea 7. Hospital Gral-Carretera de Porzuna: De L a S, de 7:05 a 22:25, cada 20-22 min.

IBERCONSA 926 213405

CIUDAD REAL-MIGUELTURRA: Diario: de 07:15 a 22:15 cada 15-20 min. Domingos: 18:45 y 21:15

MIGUELTURRA-CIUDAD REAL: Diario: de 07:30 a 22:00 cada 15-20 min. Domingos: 19:00 y 21:00

HORARIO DE TRENES

ALICANTE-ALBACETE-CIUDAD REAL

SOCUELLAMOS: 7,20 - 8,15 - 19,30 - 20,56 // 7,45 - 10,56 - 16,32
CAMPO DE CRIPTANA: 7,36 - 8,31 - 19,52 - 21,18 // 7,26 - 10,39 - 16,13
ALCÁZAR DE SAN JUAN LL: 7,42 - 8,45 - 19,58 - 21,25 // 7,17 - 10,29 - 15,54 - 19,08 - 22,50
ALCÁZAR DE SAN JUAN SAL: 7,50 - 12,40 - 16,17 - 20,08 - 21,28 // 7,20 - 10,32 - 16,07

CINCO CASAS: 8,05 - 12,55 // 15,37

MANZANARES: 13,00 - 14,00 - 17,00 // 14,00 (S)

DAIMIEL: 8,30 - 13,20 - 17,05 - 20,49 - 22,07 // 7,37 - 9,46 - 15,11 - 18,20 - 22,27

ALMAGRO: 8,41 - 13,31 - 17,20 - 21,01 - 22,26 // 6,26 - 9,34 - 14,59 - 18,06 - 22,03

CIUDAD REAL: 8,55 - 13,45 - 17,35 - 21,14 - 22,40 // 6,13 - 9,20 - 14,45 - 17,51 - 21,50

HORARIOS MISAS

DÍAS LABORABLES

MAÑANAS

7:30 Colegio San José (Lunes - Viernes)
 8 Catedral; Siervas de María; Hnas. de la Cruz
 8:30 San Pedro; Carmelitas
 9 Catedral; Res. de Ancianos (C/ Calatrava); Colegio San José (Sábado); Res. RR. M. Inmaculada; Universidad (Lunes, jueves, viernes)
 9:30 Coreysa
 10:30 Catedral
 11 Residencia Santo Angel
 11:30 Santa María del Prado
 12 San Pedro; San Pablo; Hospital General
 12:30 Santiago; San Ignacio (Salesianos)

TARDES

5:30 Cementerio
 6 Picón (Miércoles)

6:30 San Juan Bautista (Domingos)
 7 Santa María del Prado (Merced); Santo Tomás de Villanueva; San Juan de Ávila; San Pablo; Ntra. Sra. de los Ángeles; San José Obrero; San Ignacio (Salesianos); Las Casas (Miércoles)
 7:30 Santiago; Ntra. Sra. del Pilar
 8 Catedral; San Pedro

TARDES DE SÁBADO Y VÍSPERAS DE FIESTAS

5 Hospital General
 5:30 Cementerio
 6 Picón; Valverde
 6:30 Santiago; San Juan Bautista (Domingos); La Poblachuela

7 Sta. María del Prado (Merced); San Pedro; Sto. Tomás de Villanueva; San Juan de Ávila; San Pablo; Ntra. Sra. de los Ángeles; San José Obrero; San Ignacio (Salesianos); Las Casas
 7:30 Santiago; Ntra. Sra. del Pilar; Poblete
 8 Catedral; San Pedro

INSTALACIONES ELÉCTRICAS DE ALTA Y BAJA TENSION

INSTALACIÓN DE:

- ENERGÍA SOLAR
- PROYECTOS Y EJECUCIÓN
- INDUSTRIALES Y MANTENIMIENTO
- DEPURACIÓN DE AGUA Y BOMBAS DE RIEGO
- CALEFACCIÓN Y AIRE ACONDICIONADO
- CABLEADO ESTRUCTURAL

Ctra. Carrion, Nave 82 - CIUDAD REAL
 Telefonos: 926 23 27 37 / 926 23 27 38
 C/ Rio Valcavero, 4 - 45007 Pol. Ind. de Toledo (TOLEDO)
 Tel: 925 24 56 23 - Fax: 925 23 49 22
 www.crescencioperez.com E-mail: m.c.crescencio@gmail.com

HORARIOS DE TRENES

Avant media distancia

Madrid - Ciudad Real - Puertollano

Circulación	Madrid P.A.	Ciudad Real	Puertollano	Observaciones
LMXJV--	06.40	07.36	07.53	1
LMXJVSD	08.15	09.11	09.28	
LMXJVSD	10.15	11.11	11.28	
LMXJVSD	13.15	14.11	14.28	
LMXJV--	14.15	15.11	15.28	2
LMXJVS-	15.45	16.41	16.58	3
---V-	16.15	17.11	17.28	4
LMXJVSD	17.15	18.11	18.28	
LMXJV-D	18.15	19.11	19.28	
LMXJVSD	19.15	20.11	20.28	
LMXJV--	19.45	20.41	20.58	1
LMXJV-D	20.15	21.11	21.28	5
LMXJVS-	21.15	22.11	22.28	1
LMXJV-D	22.15	23.11	23.28	

Puertollano - Ciudad Real - Madrid

Circulación	Puertollano	Ciudad Real	Madrid P.A.	Observaciones
LMXJV--	06.25	06.42	07.38	1
LMXJVS-	07.00	07.17	08.13	1
LMXJV--	07.15	07.32	08.28	6
LMXJV--	07.45	08.02	08.58	1
LMXJVSD	08.15	08.32	09.28	
LMXJVSD	10.15	10.32	11.28	
LMXJVSD	12.15	12.32	13.28	
LMXJVS-	15.15	15.32	16.28	3
LMXJV--	16.15	16.32	17.28	2
LMXJVSD	17.15	17.32	18.28	
---V-D	18.15	18.32	19.28	7
LMXJVSD	19.15	19.32	20.28	
LMXJV-D	20.15	20.32	21.28	5
LMXJVSD	21.15	21.32	22.28	

- (1) No circula: 25-07-09, 15-08-09, 9-09-09 y 8-12-09.
- (2) No circula del 25-07-09 al 29-08-09: 9-09-08 y 8-12-09.
- (3) No circula: 15-08-09 y 8-12-09.
- (4) No circula: 25-07-09 y 15-08-09. Circula 24-07-09 y 14-08-09.
- (5) No circula del 25-07-09 al 29-08-09.
- (6) No circula del 25-07-09 al 29-08-09 y 8-12-09.
- (7) No circula: 25-07-09, 15-08-09 y 7-12-09. Circula 24-07-09, 14-08-09 y 8-12-09.

AVE / ALTARIA ALCECIRAS - CÁDIZ - MÁLAGA - SEVILLA - CÓRDOBA - PUERTOLLANO - CIUDAD REAL - MADRID - ZARAGOZA - BARCELONA

CLASE DE TREN	AVE	AVE	AVE	AVE	Altaría	AVE	AVE	AVE	AVE	Altaría	Altaría	AVE	AVE	
DÍAS DE CIRCULACIÓN	LMXJV--	DIARIO	DIARIO	DIARIO	LMXJV--	DIARIO	DIARIO	DIARIO	DIARIO	DIARIO	DIARIO	DIARIO	DIARIO	
BARCELONA-SANTS													21:39	
ZARAGOZA													19:34	
MADRID	08:50	9:32	09:55	11:47	12:20	12:41	15:20	17:55	SIN PARADA	18:50	20:50	21:20	23:55	00:20
CIUDAD REAL	07:55	8:37	08:59	10:54	11:24	11:41	14:27	17:02	17:41	17:56	19:39	20:10	23:04	23:26
PUERTOLLANO	07:40	8:21	08:45	10:38	11:10	11:25	14:13	16:46	17:27	17:42	19:22	19:54	22:48	23:13
CÓRDOBA	06:58	7:39	08:03	9:56	10:28	10:37	13:28	16:04	16:45	17:00	18:34	19:07	22:04	22:28
SEVILLA	06:15	-	07:15	-	09:45	09:25	12:45	-	16:00	16:15	-	18:00	-	21:45
HUELVA	-	-	-	-	-	-	-	-	-	-	-	-	-	-
MÁLAGA	-	6:35	-	9:00	-	-	15:00	-	-	-	-	-	21:00	-
CÁDIZ	-	-	-	-	-	-	07:40	-	-	-	-	16:15	-	-
ALGECIRAS	-	-	-	-	-	-	-	-	-	-	-	15:15	-	-

BARCELONA - ZARAGOZA - MADRID - CIUDAD REAL - PUERTOLLANO - CÓRDOBA - SEVILLA - MÁLAGA - CÁDIZ - ALGECIRAS

CLASE DE TREN	AVE	Altaría	AVE	AVE	Altaría	AVE	AVE	AVE	Altaría	AVE	AVE	AVE	AVE	AVE
DÍAS DE CIRCULACIÓN	LMXJV--	DIARIO	DIARIO	DIARIO	DIARIO	DIARIO	DIARIO	DIARIO	DIARIO	DIARIO	DIARIO	DIARIO	DIARIO	DIARIO
BARCELONA-SANTS														08:15
ZARAGOZA														10:09
MADRID	06:30	8:40	09:00	9:35	10:05	SIN PARADA	12:35	13:00	16:20	17:00	17:35	19:00	21:35	22:00
CIUDAD REAL	07:19	09:41	09:51	10:26	11:03	12:05	13:26	13:51	17:33	17:51	18:26	19:51	22:26	22:51
PUERTOLLANO	07:34	09:57	10:07	10:44	11:20	12:21	13:42	14:07	17:50	18:07	18:44	20:07	22:42	23:07
CÓRDOBA	08:20	10:43	10:52	11:27	12:09	13:06	14:27	14:52	18:37	18:52	19:27	20:52	23:27	23:52
SEVILLA	09:05	-	11:35	-	13:23	13:52	-	15:35	19:48	19:35	-	21:35	-	00:35
HUELVA	-	-	-	-	-	-	-	-	-	-	-	-	-	-
MÁLAGA	-	-	-	12:23	-	-	15:30	-	-	-	20:23	-	0:30	-
CÁDIZ	-	-	-	-	-	-	-	-	-	-	-	-	-	21:37
ALGECIRAS	-	14:05	-	-	-	-	-	-	-	-	-	-	-	-

(*) El AVE Sevilla-Barcelona y Barcelona-Sevilla tiene parada en Lleida y Camp de Tarragona.

ALTARIA CIUDAD REAL - GRANADA / GRANADA CIUDAD REAL

DÍAS DE CIRCULACIÓN	LMXJVSD	DÍAS DE CIRCULACIÓN	DIARIO
MADRID	07:40	MADRID	22:48
CIUDAD REAL	08:42	CIUDAD REAL	21:44
PUERTOLLANO	09:03	PUERTOLLANO	21:19
CÓRDOBA	09:50	CÓRDOBA	20:31
ANTEQUERA - STA. ANA	10:30	ANTEQUERA - STA. ANA	19:52
GRANADA	12:16	GRANADA	18:00

INFORMACIÓN

Días que circulan: LMXJVSD No circulan: -

Teléfono de información, Reserva y Venta Renfe:
902 24 02 02
 Información Venta Internet
902 10 94 20

<p>SERVICIOS FUNERARIOS NUESTRA SRA. DEL PRADO, S.L.</p> <p>SERVICIO 24 HORAS</p> <p>C/ Camino de la Guija, 21 - 13002 CIUDAD REAL</p> <p>Tel.: 926 22 14 15 - 926 23 18 02</p>	<p>TANATORIO-CREMATORIO CIUDAD REAL</p>	<p>CREMATORIO SALAS VELATORIO</p> <p>SALA AUTOPSIA</p> <p>CAPILLA</p> <p>EXPOSICION DE ARCAS</p> <p>CAFETERIA</p> <p>FLORISTERIA</p>	<p>Funeraria - Tanatorio</p> <p>"Ntra. Sra. del Espino"</p> <p>C/ Camino de Manzanares, 10</p> <p>13230 MEMBRILLA</p> <p>Tel.: 926 636 899</p> <p>926 636 845 - 926 221 415</p>	<p>SERVICIOS FUNERARIOS VALDEPEÑAS</p> <p>TANATORIO INCINERACIONES TRASLADOS NACIONALES E INTERNACIONALES</p> <p>SEV</p> <p>SERVICIOS FUNERARIOS VALDEPEÑAS</p> <p>C/ Buensuceso, 40 - VALDEPEÑAS - Tel.: 926 31 02 02</p>
--	--	---	--	--

PATRIMONIO HISTÓRICO

Parque Arqueológico Alarcos-Calatrava.

Oppidum ibérico y ciudad medieval

Visita: yacimiento de Alarcos, tras el paso por el Centro de Interpretación; y yacimiento de Calatrava La Vieja en Carrión. Horario de octubre a mayo: de 10.00 a 18.00 horas. Lunes cerrado, excepto festivos. Las visitas guiadas para los centros escolares y público en general se acuerdan a través del teléfono es el 926 666 057 y 600 913 034. Horario visitas guiadas: 10.00, 12.00 y 16 horas.

YACIMIENTOS DE ALARCOS Y CALATRAVA LA VIEJA (CARRIÓN)

MONUMENTOS

Casa de Gobernación

La Casa de Gobernación, situada en la localidad de Alcázar de San Juan, es también conocida como la Casa de Palma o de la Cueva. Su construcción está vinculada al establecimiento de poder de la Orden de San Juan en la zona, y posiblemente fue residencia del gobernador. De la construcción original se conserva el patio rectangular delimitado y la cueva.

CALLE JESÚS ROMERO, ALCÁZAR DE SAN JUAN

Casa de la Encomienda

La Casa de la Encomienda, también conocida como Casa de Mendoza o de los Comendadores, está situada en la localidad de Socuéllamos. Es una casa palacio cuya primitiva construcción data de 1440, a la que se fueron anexionando numerosas dependencias en función de las necesidades o de los gustos de cada época.

C/ ANTONIO DE MENDOZA, 37. SOCUELLAMOS

Casa de la Inquisición

La Casa de la Inquisición está situada en la localidad de Villanueva de los Infantes. Es una construcción civil levantada en el siglo XVI. Sólo se conserva actualmente el exterior, que posee la portada adintelada con escudo del Santo Oficio: la cruz, la calavera y las tibias cruzadas.

C/ SANTO TOMÁS, VILLANUEVA DE LOS INFANTES

Casa de la Inquisición y de los Fúcares

La Casa de la Inquisición y de los Fúcares está situada en el casco antiguo de la localidad de Almadén. Fue construida para albergar una pequeña congregación de monjes dominicos en los albores de la primera Inquisición, posteriormente fue utilizada como residencia de los representantes de la familia Függer (Fúcares) mientras tuvieron arrendada la mina (1521-1646).

C/ SAN SEBASTIÁN, 61. ALMADÉN

Casa de Medrano

La Casa-Cueva de Medrano está situada en la localidad de Argamasilla de Alba, un lugar emblemático vinculado íntimamente a la tradición cervantina en el que Cervantes concibió y comenzó a escribir su genial obra literaria *Don Quijote de La Mancha*. En 1970 fue declarada Monumento de Interés Histórico-Artístico.

C/ CERVANTES, 7. ARGAMASILLA DE ALBA

ARTE



Aleph estrena hoy un formato de exposición

Se trata de una muestra que recogerá las obras de los artistas de un concurso restringido a los autores de la provincia de Ciudad Real vinculados a la sala de la calle Reyes de la capital. Además con esta fórmula se abren nuevas vías de colaboración entre este espacio artístico y las administraciones, ya que son el Ayuntamiento de Ciudad Real, la Junta y la Diputación Provincial las entidades que patrocinan los galardones y aportan los miembros del jurado. En la imagen, una de las obras que se exponen y que firma Jorge Pérez Parada. /LT

Registro civil - Farmacias
Vida social - Cumpleaños
Su agenda en

FARMACIAS

CIUDAD REAL	VALDEPEÑAS
▶ José Ramón Fernández / Avda. Pío XII, 14 De 10.00 a 10.00 horas del día siguiente	▶ Josefa Díaz-Cano / Escuelas, 34 De 9.00 a 21.00 horas.
▶ M. Carmen Salcedo / Ronda de Santa María, 2 De 10.00 a 22.00 horas	▶ Marina Carrasco / Constitución, 1 De 10.00 a 10.00 hora del día siguiente
PUERTOLLANO	ALMADÉN
▶ M. Angeles Arroyo / Tomelloso, 35 De 10.00 a 22.00 horas.	▶ Carmen Salido / Mayor, 68 De 10.00 a 10.00 horas del día siguiente.
▶ María Antonia Torné / Avda. Primero de Mayo, 15 De 10.00 a 10.00 horas del día siguiente.	LA SOLANA
TOMELLOSO	▶ Alfredo Carvajal / D. Rodrigo, 50 De 10.00 a 10.00 horas del día siguiente.
▶ Celia Martínez / Dulcinea, 120 De 9.30 a 9.30 horas del día siguiente.	ALCÁZAR DE SAN JUAN
▶ Purificación A. Miñano / D. Crisanta, 2 De 9.30 a 22.00 horas del día siguiente.	▶ F. Carmelo Sánchez / Santa Beatriz de Silva, 1 De 10.00 a 10.00 horas del día siguiente.

HOY FELICITAMOS A...

Las fotografías para esta sección se depositarán en el buzón que a ese efecto se encontrará en la recepción del periódico, con, al menos, una semana de antelación, y deberán incluir en su reverso la edad, nombre y apellidos de la persona a la que se felicita.

PARA HOY FELICITAMOS A...

DATOS DEL FELICITADO

Nombre y Apellidos: _____
 Fecha nacimiento: _____
 Localidad: _____
 Texto de felicitación: _____

LA TRIBUNA DE CIUDAD REAL publica diariamente esta sección destinada a felicitar. Para ello, adjúntenos, junto a este cupón, la fotografía de la persona a la que desea felicitar. Rellenen este cupón y envíelo, junto a una fotocopia del DNI, a la sección «Hoy felicitamos a...». La Tribuna de C. Real. C/ Pedro Muñoz 3. 13005 C. Real.

MUSEOS Y GALERÍAS

Museo Provincial Paseo Prado, 4. Telf.: 926 25 53 04. Horario: de martes a sábado: 10.00 a 14.00 y de 17.00 a 20.00. Domingos: 10.00 a 14.00. Lunes cerrado. (Cerrado por reforma)	Ciudad Real
Museo López-Vásquez Calle Reyes, 11. Telf.: 926 25 52 00. Horario: de martes a sábado: 10.00 a 14.00 y de 17.00 a 20.00. Domingos de 10.00 a 14.00. Los lunes cerrará sus puertas al público.	Ciudad Real
Museo del Quijote Ronda de Alarcos, 1. Telf.: 926 20 04 57. Horario: de martes a sábado: 10.00 a 14.00 y de 18.00 a 21.00.	Ciudad Real
Museo Diocesano Calle Caballeros, 5 (Obispado). Telf.: 926 25 02 50. Horario: de martes a viernes: 10.00 a 14.00; sábados: 10.00 a 12.00. Domingos y lunes cerrado. Entrada libre.	Ciudad Real
Museo Elba Cendrero Calle Toledo, 11. Telf.: 925 22 7462. Horario: de martes a sábado: 10.00 a 14.00 y de 17.00 a 20.00. Domingos tarde y lunes cerrado. Entrada libre. (Cerrado por reforma)	Ciudad Real
Antiguo Convento de la Merced Plaza de la Merced. Telf.: 925 25 43 37/34. Horario: de lunes a viernes: 10.00 a 20.00. Domingos de 10.00 a 14.00.	Ciudad Real
Museo de la Minería Parque del Pozo Norte. Telf.: 926 44 02 75. Horario: de noviembre a marzo: de 10.00 a 14.00 y de 16.00 a 19.00. Domingos y festivos de 10.00 a 14.00. (lunes cerrado)	Puertollano
Museo Fundación Gregorio Prieto Calle Pintor Mendoza, 27. Telf.: 926 32 49 65. Horario: de 10.00 a 14.00 y de 17.00 a 20.00. Festivos de 10.00 a 14.00.	Valdepeñas
Museo del Vino Calle Princesa, 39. Telf.: 926 34 79 27. Horario: Invierno: de martes a sábado de 10.00 a 14.00 y de 17.00 a 19.00. Domingos de 12.00 a 14.00. Verano: de martes a sábado de 10.30 a 14.00 y de 18.00 a 20.30. Domingos de 12.00 a 14.00.	Valdepeñas
Museo López Torres Glorieta María Cristina s/n. Telf.: 926 50 54 58. Horario: 12.00 a 14.00 y de 17.30 a 20.30. Domingo de 12.00 a 14.00. Lunes cerrado.	Tomelloso
Corral de Comedias Plaza Mayor. Telf.: 926 86 15 39. Visitas concertadas con turismo.	Almagro
Museo del Teatro C/ Gran Maestre, 2. Telf.: 926 26 10 14. Horario: abierto de martes a viernes, de 10 a 14 y de 16 a 19; sábados de 11 a 14 y de 16 a 18; domingos de 11 a 14; lunes: cerrado.	Almagro
Museo Palmero Calle Pintor Palmero. Horario previa cita. Telf.: 926 46 40 04	Almodóvar
Parque Minero Cerro de San Teodoro s/n. Telf.: 926 26 50 02. Horario: de octubre a abril: de martes a domingo de 10.00 a 14.00 y de 15.30 a 18.00. Lunes cerrado	Almadén
Real Hospital de Mineros de San Rafael Plaza del Doctor López de Haro s/n. Telf.: 926 26 45 20. Horario: Todos los días de 10.00-14.00.	Almadén
Hospedería el Buscón de Quevedo Museo histórico artístico de Francisco de Quevedo. Exposición Arteaga y Allaro y Quevedo. Telf.: 902 20 20 10. Abierto todos los días de 9 a 23 horas. Entrada gratuita.	Villanueva de los Infantes
Galería Fúcares Calle San Francisco, 3. Telf.: 926 86 09 02. Horario: de 18 a 21 horas.	Almagro
Galería de Arte Aleph Calle Reyes, 13. Telf.: 926 25 72 70. Horario: Martes a Viernes, de 18.30 a 21 horas y Sábados, de 12 a 14 horas.	Ciudad Real
Galería Artecas Exposición: permanentemente de pintura y obra gráfica. Telf.: 926 27 02 05	Ciudad Real

HOY

20 de NOVIEMBRE de 2009

Faltan 41 días para que finalice el año

Santoral Félix de Valois, fundador de los Trinitarios; Doro, Hipólito, Nersas, Silvestre, Simplicio, Benigno, obispos; Beltrán, abad; Edmundo, rey. **Misa: De Feria del T.O.**

LA SUERTE

Datos sujetos a comprobación en lista oficial

SORTEOS

Cupón Pro Ciegos

JUEVES 19/11/2009	41.081
MIÉRCOLES 18/11/2009	64.200
MARTES 11/11/2009	28.586
LUNES 16/11/2009	94.464
SÁBADO 14/11/2009	00.034

Cuponazo

VIERNES 13/11/2009	79.678
.....Serie 068	

Supercupón Fin de Semana

DOMINGO 15/11/2009	04654
.....Serie: 035	

7-39

JUEVES 12/11/2009	
2, 8, 18, 19, 20, 24, 31	Reintegro: 7
DOMINGO 15/11/2009	
2, 5, 8, 19, 33, 36, 39	Reintegro: 7

Lotería Primitiva

SÁBADO 14/11/2009	6-21-30-31-36-47
.....Complementario: 35	Reintegro: 9
JUEVES 12/11/2009	5-16-18-23-34-36
.....Complementario: 17	Reintegro: 1

Bono Loto

MIÉRCOLES 18/11/2009	3-10-33-35-38-39
.....Complementario: 26	Reintegro: 3
MARTES 17/11/2009	15-25-28-30-37-41
.....Complementario: 4	Reintegro: 7
LUNES 16/11/2009	6-13-22-30-34-37
.....Complementario: 39	Reintegro: 9
VIERNES 13/11/2009	3-8-23-29-41-49
.....Complementario: 42	Reintegro: 8

Gordo de la Primitiva

DOMINGO 15/11/2009	12-28-29-34-53
.....Reintegro: 0	

Euro Millones

VIERNES 13/11/2009	13-15-25-26-32
.....Estrellas: 3 y 4	

Lotería Nacional

JUEVES 12 DE NOVIEMBRE (1º premio)	16.099
SÁBADO 14 DE NOVIEMBRE (1º premio)	53.187
.....Reintegros: 3, 7, 9	

**RESTAURANTE HOTEL SILKEN ALFONSO X**

Situado en el centro de la ciudad, donde podrá disfrutar de una cocina variada, de calidad y con un esmerado servicio, además de nuestro menú del día. Disponemos de salones privados para comidas de empresa y celebraciones.

CALLE CARLOS VÁZQUEZ 8. TELF.: 926 22 42 81.

RESTAURANTE HOTEL NAVARRO

Menú diario 10 euros, menú fin de semana 15 euros, menú degustación 25 euros. Suculenta carta y menús especiales para bautizos, comuniones y reuniones de empresa.

AVDA. PÍO XII, 18 (junto antiguo Hospital Alarcos) Teléfono Reservas 926 21 43 77.

RESTAURANTE ROBERTO**HOTEL DOÑA CARLOTA**

Nuestro chef Álvaro Madrid, presenta sugerencias de la CARTA DE INVIERNO: Arroz arbóreo tintado en negro con frutos del mar salteados en una ajada y emulsión de crema de ajo. Taco de Bacalao al pilpil con coral de erizo de mar, asadillo manchego y huevas ahumadas de trucha. Codillo salmuerizado y confitado en su propia grasa con un falso arroz de verduritas y napado con salsa bigarrada.

RONDA DE TOLEDO, 21. TELF.: 926 23 16 10.

RESTAURANTE**LA CUCHARA DE HIERBABUENA**

Próxima inauguración en Noviembre.

C/ PEDRERA BAJA 64 ESQUINA A C/ TOLEDO. TELÉFONO 926 10 22 88

RESTAURANTE SÁNDALO

Elegante establecimiento de obligada visita si se desea apreciar una de las mejores cocinas de la provincia. Originalidad y excelentes calidades para deleitar al comensal más exigente.

RONDA DEL PARQUE (URBANIZACIÓN LOS GIRASOLES). TELF.: 926 21 06 06.

RESTAURANTE**MARISQUERÍA CASABLANCA**

Primera casa de mariscos y pescados. Descubra los secretos de la buena mesa y disfrute de la mejor gastronomía: mariscos, pescados y carnes de primerísima calidad. Acérquese a conocer "El Camarote" y el "Salón de Caza" y, por supuesto, descubra el sabor cálido y entrañable de "El Patio".

C/ CRTA. CARRIÓN, S/N. TELF.: 926 22 74 04.

RESTAURANTE DOÑA FELISITA

Menú del día amplio y variado. Deguste nuestras recomendaciones del Chef. Ambiente selecto y muy agradable. PLAZA DE ESPAÑA 3. TELF.: 926 22 46 50.

CAFETERÍA RESTAURANTE**ASADOR SAN HUBERTO****UN NUEVO RINCÓN CON ENCANTO**

Disfrute de la mejor cocina en un ambiente distinto, donde celebrar sus comidas de empresa, especialidad en asados de cordero lechal manchego, cochinillo en horno de leña y carnes a la brasa, pescados y mariscos, disponemos de cafetería para mejor atención de nuestros clientes de 12 h a 1 noche Terraza de verano.

C/ RONDA DE LA MATA, 22. TELF.: 926 92 35 35.

RESTAURANTE ASADOR SAN HUBERTO

El Restaurante Asador San Huberto podrá disfrutar de la buena cocina en horno de leña, en un ambiente muy agradable, donde celebrar homenajes, comidas, comidas de empresa, etc. atendidos por los mejores profesionales. Especialidad en asados de cordero lechal manchego y cochinillo, carnes rojas a la brasa, chuletilas, pescados y mariscos frescos del día y nuestra repostería casera.

C/ GENERAL REY, 8. (PASAJE). TELF.: 926 25 22 54.

RESTAURANTE SANTA MARTA II

Abierto desde las 9 horas. Desayunos especiales. Menú del día. Menú de fin de semana. Carta con pescados y carnes frescas. Menús concertados para empresas. Dirección Vicente Merino. PASEO DEL PRADO N: 2. Reservas TELF.: 926 92 19 29.

RESTAURANTE GUIJAS DE LA MANCHA**HOTEL SANTA CECILIA**

"Nueva Imagen, de Cafetería, Restaurante, Salones de Bodas, Congresos y Convenciones" Una apuesta decidida por la Calidad y el Servicio y la experiencia que avala Hotel Santa Cecilia. Todos los días podrán degustar nuestros exquisitos menús: "del día, fin de semana, cocina manchega, ejecutivo" además de nuestra carta de platos, postres y vinos (que a buen seguro harán las delicias del paladar más exigente) Nuevo Salón y Menús para celebración de "Bodas" Nuevas Instalaciones "Congresos y Convenciones" C/ TINTE, 3 Ciudad Real (Junto a la Plaza del Pilar) Tfnos. 926 22 85 45 - 25 58 03 www.santacecilia.com

**RESTAURANTE CAMPO BLANCO**

Cocina tradicional manchega. Exquisitos platos cocinados al más puro estilo de la tierra. C/ CRTA. C. REAL-DAIMIEL. KM. 256. TELF.: 926 81 00 36. TORRALBA CVA.

RESTAURANTE EL FOGÓN

Situado en el Hotel Verona, donde podrá degustar nuestras carnes en autentico horno de carbón de encina. Disponemos de salones desde 10 hasta 1.000 comensales. Comidas de empresas y celebraciones sociales.

CARRETERA PUERTOLLANO, CIUDAD REAL. KM. 163. TELF.: 926 42 54 79 PUERTOLLANO.

ASADOR RESTAURANTE Y SALÓN "VILLA ISABELICA"

Precioso lugar para comer, cenar o celebrar cualquier evento junto al Castillo de Calatrava en Aldea del Rey. Abierto de lunes a domingo. Amplia variedad en cocina nacional e internacional. Especialidad en asados de la tierra. También menú del día. Información y reservas en: TELF.: 678 46 59 51 - 926 21 00 63.

RESTAURANTE EL GANADERO

Cocina manchega, especialidad en arroz con bogavante y caldoso, raciones. Menú diario 9 euros. Menús sábados, domingos y festivos 14 euros. Terraza de verano. CRTA. POZUELO (MIGUELTURRA). TELF.: 926 24 06 05.

RESTAURANTE CASA PEPE

Variedad con calidad. Situado a 10 min. de Ciudad Real. Calidades de cocina y servicio que concuerdan con el estilo de sus instalaciones. CRTA. N-430, KM. 317. TELF.: 926 81 40 79. CARRIÓN DE CALATRAVA.

RESTAURANTE**LA FONDA DE ALBERTO**

Casa de comidas. Donde podrá degustar en un ambiente cálido y acogedor de las mejores tapas, los mariscos más frescos, la comida casera como en su casa, la rica cocina de nuestra tierra y sin olvidar la cocina contemporánea. Atendidos por los mejores profesionales del sector. C/CRISTO, 67. TELF.: 926 31 61 76 FAX: 926 31 61 77. VALDEPEÑAS.

RESTAURANTE**LA RAÑA CUESTA DE LA VIRGEN**

Celebraciones, comuniones, bautizos, comida de empresa. Especialidades en Asados, carnes de caza a la brasa, buey al ladrillo. Parque infantil, terraza de verano. C/ VILLARRUBIA DE LOS OJOS A FUENTE EL FRESNO Km 7,300. VILLARRUBIA DE LOS OJOS. RESERVAS: TELF.: 926 69 51 85

RESTAURANTE LAS BRUJAS

Referente Gastronómico en La Provincia, donde se fusiona la cocina tradicional "de la abuela" con las últimas técnicas culinarias. Instalaciones totalmente reformadas. Menú Diario y Menú Especial Fin de Semana. Comidas y Cenas de Grupos. Reuniones y Comidas de Empresa. Eventos, Bautizos, Comuniones y Bodas. CTRA. NAC. 420 - KM. 231,5 DAIMIEL (CIUDAD REAL) Telf: 926 85 22 89; Email: lasbrujsadaimiel@gmail.com

RESTAURANTE VALLE CORZO**HOTEL PARQUE CABAÑEROS**

Situado en pleno Parque Nacional. Nuestras especialidades son el cocido montañés, las judías con perdiz salvaje, el lomo de venao, las migas de pastor, las gachas de gañan, el guisado de jabalí y la carne de buey a la piedra. Menú del día 12 euros. Salón de Bodas y Convenciones. C/REAL3 - HORCAJO DE LOS MONTES Tel. Reservas 926 775 477 Fax 926 775 404 - direccion@hotelparquecabaneros.es - www.hotelparquecabaneros.es

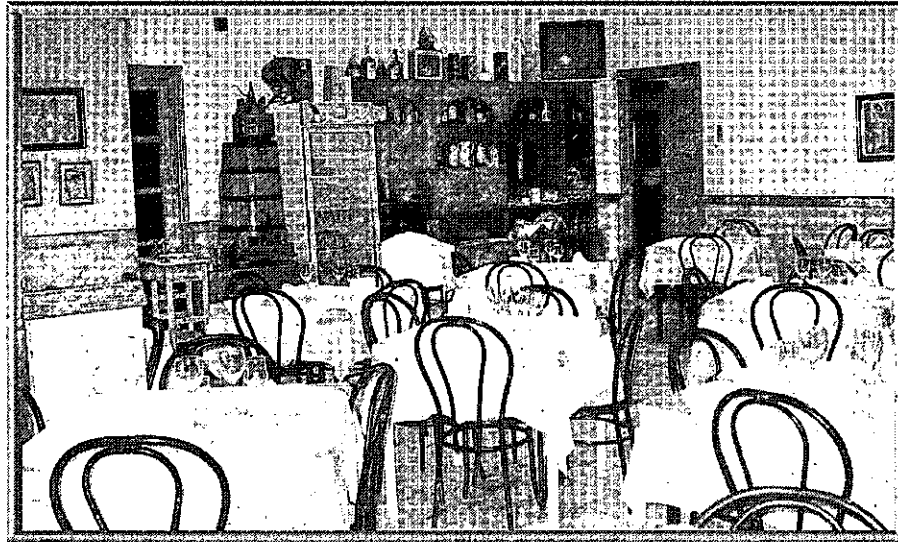
RESTAURANTE CAMPO BLANCO

Cocina tradicional manchega. Exquisitos platos cocinados al más puro estilo de la tierra.

C/ CRTA. C. REAL-DAIMIEL. KM. 256. TEL. 926 81 00 36. TORRALBA CVA. Foto: Esteban Sánchez

GUÍA DE RESTAURANTES

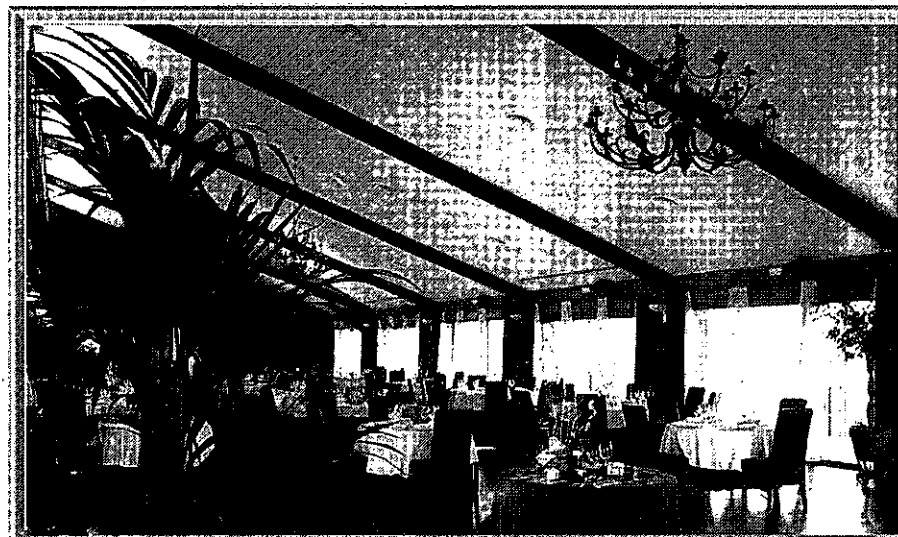
ASADOR RESTAURANTE Y SALÓN "VILLA ISABELICA"

Precioso lugar para comer, cenar o celebrar cualquier evento junto al castillo de Calatrava en Aldea del Rey. Abierto de lunes a domingo. Amplia variedad en cocina nacional e internacional. Especialidad en asados de la tierra. También menú del día. Información y reservas en: 678 46 59 51 y 926 21 00 63.

RESTAURANTE**EL RINCÓN DE CERVANTES****HOTEL GUADIANA**

Cocina creativa, inaugurado en septiembre de 2004 a pocos metros del centro, un nuevo referente en Ciudad Real con todo lujo de detalles. C/ GUADIANA, 36. TELF.: 926 22 33 13.

RESTAURANTE HOTEL NH Ciudad Real

Situado en el centro de la ciudad. Cocina creativa y de una gran calidad, además de nuestro menú del día disponemos de una variada carta y un extraordinario Buffet de desayunos. Amplios salones para comidas de empresa y celebraciones, bodas, comuniones y bautizos, con la garantía y respaldo de una compañía como es NH Hoteles. C/ ALARCOS 25. TELF.: 926 21 70 10.

RESTAURANTE**CASA DIEGO**

Comidas y cenas informales, celebraciones de despedidas de solteros, comuniones, bautizos y celebraciones. Menú diario casero por 9,95 euros. C/PASEO DE CARLOS ERAÑA 36 CIUDAD REAL Tfnos. Reservas 926 22 51 00











CAFETERÍA - RESTAURANTE CAMARÍN

Nuestros menús te sorprenderán. Ven, conócenos y volverás a degustar nuestras cenas informales de fin de semana. Menú del día totalmente casero por sólo 10 euros. C/ CABALLEROS, 14 - TELF.: 926 25 69 16 CIUDAD REAL

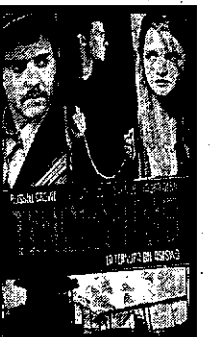
TODO EL CINE

CIUDAD REAL

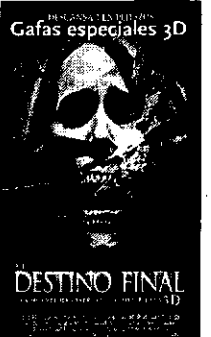
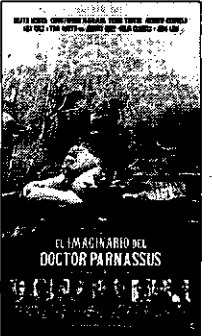
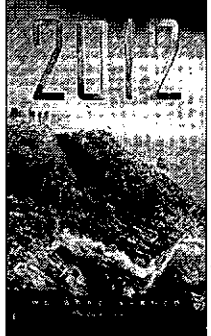
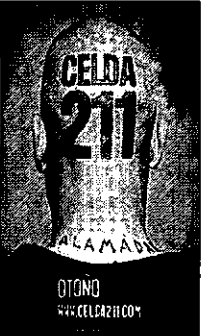
IMPORTANTE: VIERNES, LUNES, MARTES Y JUEVES, SE SUPRIMEN LOS PRIMEROS PASES DE LA TARDE
HORA DE COMIENZO 19:30 H CON "2012".

<p>SESIÓN "GOLFA" Viernes y Sábado 0:30</p>  <p>SALA 1 17:30 - 20:00 - 22:30</p>	<p>SESIÓN "GOLFA" Viernes y Sábado 0:30</p>  <p>SALA 2 17:45 - 20:15 - 22:30</p>	<p>SESIÓN "GOLFA" Viernes y Sábado 0:50</p>  <p>SALA 3 17:30 - 21:00</p>	<p>SESIÓN "GOLFA" Viernes y Sábado 0:50</p>  <p>SALA 3 19:15 - 22:45</p>	<p>SESIÓN "GOLFA" Viernes y Sábado 0:50</p>  <p>SALA 4 17:45 - 20:15 - 22:45</p>	<p>SESIÓN "GOLFA" Viernes y Sábado 0:50</p>  <p>SALA 5 17:20 - 19:50 - 22:30</p>
<p>SESIÓN "GOLFA" Viernes y Sábado 0:50</p>  <p>SALA 6 17:20 - 19:50 - 22:30</p>	<p>SALA 7 17:30 20:00</p> <p>JULIE & JULIA</p>	<p>SESIÓN "GOLFA" Viernes y Sábado 1:00</p>  <p>SALA 8 18:00</p>	<p>SESIÓN "GOLFA" Viernes y Sábado 1:00</p>  <p>SALA 8 20:30 - 22:50</p>	<p>SALA 9 17:30 - 21:00</p> <p>TRIAJE</p>	<p>SALA 9 19:15</p> <p>THIS IS IT</p>
<p>SESIÓN "GOLFA" Viernes y Sábado 0:50</p>  <p>SALA 9 22:45</p>	<p>SALA 10 17:45</p> <p>VICKY EL VIKINGO</p>	<p>SESIÓN "GOLFA" Viernes y Sábado 0:30</p>  <p>SALA 11 19:30 - 22:20</p>	<p>SALA 12 17:40 - 20:10 - 22:30</p> <p>CUENTO DE NAVIDAD Gafas especiales 3D</p>	<p>SESIÓN "GOLFA" Viernes y Sábado 0:50</p>  <p>SALA 13 17:30 - 20:00 - 22:45</p>	<p>SESIÓN "GOLFA" Viernes y Sábado 1:00</p>  <p>SALA 14 17:20 - 19:50 - 22:30</p>

TOMELLOSO
LA DEHESA - TOMELLOSO
 Precio entrada: 5,50 euros; con carnet joven: 4 euros
 Miércoles (día del espectador): 4 euros

<p>SALA 1 V: 20:00, 23:00 S: 17:00, 20:00, 23:00 D: 18:15, 21:30 L a J: 18:45, 21:35</p>	<p>SALA 2 V: 19:15, 21:45, 00:15 S: 16:45, 19:15, 21:45, 00:15 D: 16:45, 19:15, 21:45 L a J: 19:15, 21:45</p>
<p>SALA 3 V: 19:30, 22:00, 00:15 S: 17:00, 19:30, 22:00, 00:15 D: 17:00, 19:30, 22:00 L a J: 19:30, 22:00</p>	<p>SALA 4 V: 19:30, 22:00 S: 17:15, 19:30, 22:00 D: 17:15, 19:30 L: 19:30 M a J: 19:30, 22:00</p>
<p>SALA 5 V: 19:00 S y D: 17:00</p>	<p>SALA 5 V: 22:00, 00:15 S: 19:30, 22:00, 00:15 D a J: 19:30, 22:00</p>
<p>SALA 5 V: 19:30, 22:15 S: 17:00, 19:30, 22:15 D: 17:00, 19:30 L a J: 19:15</p>	<p>SALA 6 V y S: 00:15 D a J: 21:45</p>

PUERTOLLANO
 LUNES Y JUEVES SE SUSPENDE EL PASE DE LAS 17:30 ***MARTES CERRADO POR DESCANSO** MIÉRCOLES DÍA DEL ESPECTADOR

MULTICINES ORTEGA C/ Cañas, 8-12 Telf. 926/42 86 37 - 42 07 06

<p>SESIÓN "GOLFA" Sábado 1:00</p>  <p>SALA 1 17:30 - 20:00 - 22:30</p>	<p>SESIÓN "GOLFA" Sábado 1:00</p>  <p>SALA 2 17:30 - 20:00 - 22:30</p>	<p>SESIÓN "GOLFA" Sábado 1:00</p>  <p>SALA 3 17:30 - 20:00 - 22:30</p>
<p>SESIÓN "GOLFA" AGORA Sábado 1:00</p>  <p>SALA 4 17:30</p>	<p>SESIÓN "GOLFA" INFECTADOS - Sábado 1:00</p>  <p>SALA 5 17:30 20:00</p>	<p>SESIÓN "GOLFA" Sábado 0:30</p>  <p>SALA 6 18:30 - 21:30</p>

VALDEPEÑAS

MULTICINES VALDEPEÑAS
 CENTRO COMERCIAL - CINE SUR. AV. DEL SUR, S/N
 MIÉRCOLES DÍA DEL ESPECTADOR. PRECIO 3,50 € - LOS MARTES NO HAY CINE

<p>SALA 1 SÁBADO DOMINGO 17:30 - 20,00 - 22,15 LUNES A VIERNES 20,00 - 22,15</p>	<p>SALA 2 SÁBADO DOMINGO 17,30 - 20,00 - 22,00 LUNES A VIERNES 20,00 - 22,00</p>	<p>SALA 3 SÁBADO DOMINGO 17,30 - 20,00 - 22,00 LUNES A VIERNES 20,00 - 22,00</p>	<p>SALA 4 SÁBADO DOMINGO 16,15 - 19,00 - 22,00 LUNES A VIERNES 19,00 - 22,00</p>	<p>SALA 5 SÁBADO DOMINGO 17,30 - 20,00 - 22,20 LUNES A VIERNES 20,00 - 22,20</p>
<p>SALA 6 SÁBADO DOMINGO 17,30 - 20,00 - 22,00 LUNES A VIERNES 20,00 - 22,00</p>	<p>SALA 7 SÁBADO DOMINGO 17,30 - 20,00 - 22,00 LUNES A VIERNES 20,00 - 22,00</p>	<p>SALA 8 SÁBADO DOMINGO 17,30 - 20,00 - 22,20 LUNES A VIERNES 20,00 - 22,20</p>	<p>SALA 9 SÁBADO DOMINGO 17,30 - 20,00 - 22,20 LUNES A VIERNES 20,00 - 22,20</p>	<p>SALA 10 SÁBADO DOMINGO 17,30 - 20,00 - 22,00 LUNES A VIERNES 20,00 - 22,00</p>

LOS CINCO MÁS VISTOS DEL MIÉRCOLES

El partido de fútbol amistoso disputado entre las selecciones de Austria y España logró una audiencia media de 6.549.000 telespectadores. Gracias al fútbol, La 1 se apuntó un buen tanto.

1. AUSTRIA-ESPAÑA	6.549.000	35,3%	TVE 1
2. TELEDIARIO 2	5.056.000	27,1%	TVE 1
3. FÍSICA O QUÍMICA	2.914.000	17,4%	ANTENA 3
4. TELEDIARIO 1	2.743.000	20,9%	TVE 1
5. COMANDO ACTUALIDAD	2.718.000	15,4%	TVE 1

SHARE

35,3 %

AUSTRIA - ESPAÑA

El partido de fútbol, de carácter no oficial, de La Roja contra Austria logró una audiencia media de 6.549.000 telespectadores. El fútbol, una vez más, hizo que La 1 se apuntara una cuota de pantalla del 35,3 por ciento.

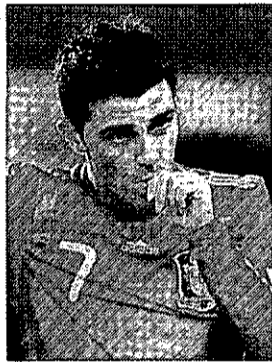

Fuente: FormulaTV

DESTACADOS Y BREVES



Especial por la Infancia de 'La ruleta de la suerte'

Antena 3 emite hoy una edición especial de *La ruleta de la suerte* para celebrar el Día Internacional de los Derechos del Niño. Contará con la presencia de los presentadores Sandra Daviú y Roberto Brasero y el actor Fede Celada. **ANTENA 3, 12,30 HORAS**

Blanca Romero podría dejar 'Física o química'

Los alumnos del Zurbarán podrían quedarse sin una de sus profesoras. La actriz Blanca Romero, que da vida a Irene en la serie *Física o Química*, estudia dejar la ficción de Antena 3 por proyectos cinematográficos. «Debo valorar otras propuestas», señaló la ex modelo.



'Callejeros' se adentra en el barrio de La Rochela

Al Oeste de la ciudad de Sevilla todos conocen La Rochela, un barrio que en realidad se llama Rochelambert -un apellido puramente francés- construido a finales de los años 70. *Callejeros* se adentra en él. **CUATRO, 22,30 HORAS**

Cuatro compra los derechos de la serie 'White Collar'

Cuatro continúa con su apuesta por la producción ajena y ahora lo hace con otra de las series de moda en EEUU, *White Collar*, que cuenta la historia de un estafador de medio pelo que colabora con el FBI.



tve1

06:00	Noticias 24 horas
06:30	Telediario matinal
09:00	Los desayunos de TVE
10:15	La mañana de La 1
14:00	Informativo territorial
14:30	Corazón
15:00	Telediario 1
15:55	El tiempo
16:00	Amar en tiempos revueltos
17:10	En nombre del amor
18:00	Doña Bárbara
18:25	España directo
20:00	Gente. Con María Avizanda
21:00	Telediario 2
21:55	El tiempo
22:00	Cine. Van Helsing
	Director: Steven Sommers
00:30	Cine. Harry el fuerte.
	Dir: Ted Post
02:30	TVE es música
03:00	Noticias 24 horas

tve2

06:00	TVE es música
06:45	That's english
07:00	Los lunis
09:45	Aquí hay trabajo
10:15	Uned
11:15	Pequeños universos
12:05	Paisajes de la historia
13:00	Resumen paralímpicos
13:15	Comecaminos
15:00	Fábrica de ideas de TVE
15:30	Saber y ganar
16:00	Grandes documentales
17:30	Jara y sedal
18:00	Seguridad vital
18:30	En construcción
20:30	Smallville
21:30	La suerte en tus manos
21:50	Versión española. Amanece, que no es poco.
	Dir: José L. Cuerda
00:40	La mandragora
01:20	Cine. Querida Wendy
03:00	Teledeporte
05:00	TVE es música



cuatro

06:00	Repetición de programas
06:30	Noticias de la mañana
07:30	Megatrix. Incluye Heidi
08:30	Noticias de la mañana
08:45	Espejo público. Con Susanna Griso
12:30	La ruleta de la suerte. Concurso.
14:00	Los Simpson. Perdemos a nuestra Lisa
14:30	Los Simpson. Margie ¿puedo acostarme con el peligro
15:00	Antena 3 Noticias 1. Informativo
16:00	Tal cual lo contamos. Magacín
19:15	El diario. Talk-show
21:00	Antena 3 Noticias 2. Informativo
22:00	DEC. Con Jaime Cantizano

09:40	Medicopter. Cazados
10:40	Alerta Cobra
12:45	Las mañanas de Cuatro
14:20	Noticias Cuatro
15:15	Fama ¡a bailar!
	La escuela en directo
15:30	Fama ¡a bailar!
	Con Paula Vázquez
17:25	Fama ¡a bailar! El chat
17:55	Reforma sorpresa
19:10	Password
20:20	Noticias Cuatro
21:30	Supernanny
22:30	Callejeros. Rochelambert y 25 completo y Trapicheo
01:05	Torchwood. Hasta que no quede nadie en pie y Carne
02:50	NBA. Boston Celtics vs Orlando Magic
05:45	Shopping. Televenta
06:45	Recuatro

5

06:30	Informativos Telesinco
09:00	El programa de Ana Rosa. Magacín
12:30	Mujeres y hombres y viceversa. Con Emma García
14:00	Karlos Arguiñano en tu cocina
14:30	De buena ley
15:00	Informativos Telesinco
15:45	Sálvame diario
19:00	Toma cero y a jugar. Concurso
20:00	Pasapalabra. Concurso
20:55	Informativos Telesinco
21:45	Sálvame deluxe. Crónica rosa y social
02:30	Si lo aciertas, ganas
03:30	Más que coches
04:00	En concierto
04:30	Infocomerciales
05:30	Fusión sonora. Música

6

06:00	La Sexta en concierto
07:00	Lo mejor de La Sexta
07:30	Mañana es para siempre
08:30	Cocina con Bruno Oteiza
09:00	Despierta y gana
10:35	La tira
11:30	Crímenes imperfectos
14:00	La Sexta Noticias
15:00	Padre de familia
15:25	Sé lo que hicistéis... Humor
17:30	¡Qué vida más triste! Serie
18:00	Numbers
19:00	Navy: investigación criminal
20:00	La Sexta Noticias
20:55	La Sexta deportes
21:30	El intermedio
22:15	Caso abierto. Triple episodio
00:50	Desaparecida
01:40	Extras
02:30	Gana ahora



CRN

09:10	Empleo CLM
09:15	Cuando seas mía
10:45	Toda una dama
12:25	Walker Texas Ranger
13:55	CMT Noticias 1
15:05	El tiempo
15:10	Todo deporte 1
15:30	Cifras y letras
16:00	Rex
17:00	La doctora Quinn
17:45	CLM en vivo
18:30	Cine del Oeste. Emboscada
20:25	CMT Noticias 2
21:05	El tiempo
21:10	Todo deporte 2
21:30	La vida en broma
22:00	Supercine sin cortes. Ghost Rider
00:15	Cine de noche 1. Amanecer de los muertos
02:15	Cine de noche 2. La sirena roja
04:00	Planta 25

08:00	Espacio Abierto (Directo)
10:00	Informativo Regional
10:30	Espacio Compras
10:50	Espacio Turismo
11:00	Informativo Regional
11:30	Espacio Compras
11:50	Espacio Crítico
12:00	Mas Play (Redifusión)
12:30	Informativo Regional
13:00	Todo Depende
14:00	Informativo Regional
14:30	Espacio Compras
14:50	Espacio Agrario
19:00	Mas Play
19:30	Espacio Compras
19:50	Espacio Solidario
20:00	Informativo Regional
20:30	Informativo Provincial
20:50	Espacio Cultural
21:00	Informativo Regional
21:30	Informativo Provincial
21:50	Espacio E-Tube
22:00	La Batalla del Domingo
23:00	Informativo Regional
23:15	Informativo Provincial
23:50	Espacio Joven
00:00	Informativo Regional

TV VALDEPEÑAS

9:00	En casa contigo
10:00	Retratos
11:00	Dos butacas
11:30	Programación cadena local
12:00	Tu tarde @
13:00	Motomanía
13:30	En casa contigo
14:30	Informativos TVV
15:00	Agenda cultural
16:00	Cocina J.J.Castillo
16:30	Video clips
17:30	Cine en cadena local
19:45	Cocina J.J.Castillo
20:00	Diario nacional
20:30	Informativos TVV
21:00	Programa local
22:00	Cine en cadena local
0:00	Informativos TVV @
0:30	Local musical
1:00	Diario nacional
1:30	Meridiano 0
2:00	Nos vamos
2:30	El rincón de Carlos
3:00	Documentales y música
3:30	Doc, music y teletienda
6:00	Teletienda
6:30	Sobre ruedas
7:00	Teletienda
8:00	Diario nacional

IMÁS TV

06:00	imás música
08:00	Informativos. Con Marcelino Felix
09:00	Café imas. Con Miguel Angel Membrillera
11:15	imas musica. Chat
14:00	Teatro: La Odisea
15:30	Informativos con Marcelino Felix
16:00	El Deporte con Julio Garcia
16:30	Café imas con Miguel Angel Membrillera
18:45	imas musica. Chat
20:00	Conductores y ¿Conductores?
20:30	Informativos. Con Marcelino Felix
21:00	El Deporte con Julio Garcia
21:30	VI Gala de Los Premios imas Tv
23:00	Informativos. Con Marcelino Felix
23:30	El Deporte. Con Julio Garcia
00:00	Canal X

POPULAR TV

08:15	Dibujos animados
09:55	Hoy celebramos
10:00	La lupa de las noticias
11:00	Call TV
12:00	Ángelus y Santa Misa
13:00	Encuentro digitales de CO-PE.es
14:30	Noticias 1
15:00	Call TV
16:00	Palabra de vida
16:15	Kojak
17:30	¡Cuidame mucho!
18:00	Estamos contigo
19:00	Documental
20:30	Noticias 2
22:00	La lupa de las noticias
23:00	Más cine por favor: Fin de semana
00:30	Noticias 2 (r)
01:00	Palabra de vida

TV MANCHA

06:00	Euronews
08:00	Noticias
10:00	Infocomerciales
13:00	Noticias
13:30	Mancha en Vivo
	El Arte del Cómic en La Mancha
14:00	Noticias 1ª Edición
15:00	La Hora de Coral
16:15	Fashion TV
17:20	Empleo Castilla La Mancha
17:30	Noticias
18:00	TV Chateando
20:30	Noticias 2ª Edición
21:00	Mancha Sport
21:30	Mancha en Vivo
	Feria y Fiestas Villanueva de Alcarde 2009
22:30	Noticias
23:00	Mancha Sport
23:30	Euronews
00:00	TV Chat

¡Buenos días! ¿Has probado a despertarte con La Tribuna de Ciudad Real?

Infórmate en el teléfono de atención al suscriptor 926 21 53 01 De Lunes a Viernes de 9:30 a 14:00 h.



Edita: PROMECAM (Promotora de Medios de Castilla-La Mancha)
• Depósito Legal: CR-1164-1990.
• Redacción, Administración y Publicidad: Pedro Muñoz, 3. Ciudad Real, Código Postal 13005
• Teléfonos: 926 21 53 01, 02-03-04-05. • Fax: Administración y Publicidad 926 21 51 45, Redacción 926 21 53 06.
• Correos electrónicos: redaccioncr@diariolatribuna.com, publicidad@diariolatribuna.com, administracioncr@diariolatribuna.com, deportescr@diariolatribuna.com, provinciacr@diariolatribuna.com, disenocr@diariolatribuna.com y fotografiacr@diariolatribuna.com.
Prohibida toda reproducción a los efectos del Artículo 32,1, párrafo segundo, LPI



Indra

Joyería de plata y gemas

<http://www.indraplata.com>

C/ M^a Cristina, 2 - Telf.: 926 25 51 49 - Ciudad Real

ESTO ES GANA DE GANETA POR MIGUEL ANGEL LÓPEZ ALCOBENDAS



JOSÉ CARLOS MADROÑAL SANMARTÍN / COMERCIANTE

Nació en Villalba (Madrid), aunque se siente de la localidad madrileña de Colmenar Viejo. En 2007 abrió la primera tienda de Madroñal en Ciudad Real -una cadena familiar del textil básico-, en la calle Ciruela, y a finales de octubre la reabrió en la calle Paloma, número 8.

«El trato al cliente es básico»

DIEGO FARTO / CIUDAD REAL

José Carlos Madroñal es un joven simpático que a la hora de cerrar bromea tanto con los clientes rezagados como con las empleadas. Eso sí, antes de empezar recuerda que fue su familia la que introdujo el concepto de hipertextil en España.

¿Cuántas referencias hay en esta tienda?

Es muy difícil, entre ropa interior, corsetería, calcetines, infantil, pantis, es imposible hacer un cálculo.

Con tanta variedad, ¿cómo saben que es lo que hay que poner realmente en las estanterías?

Ya tenemos una experiencia en ello. Sabes que hay toda una gama de productos que tienes que tener, los de más uso, determinados modelos.

¿Quién compra?

Realmente, mi hermano, que está en Madrid. Tenemos varias tiendas en diferentes pueblos de Madrid, en Valdepeñas, en Ciudad Real, y sería muy difícil ir cada uno por su lado.

¿La clientela les pide novedades que puedan aparecer anunciadas en televisión?

Sí, normalmente, sí. Ade-



TOMÁS FERNÁNDEZ DE MOYA

más son artículos que se pueden conseguir con facilidad a través de los proveedores.

¿Qué es lo que motiva a una persona a la hora de comprar una prenda?

Es complicado encontrar una línea única, porque hay muchos que en cuestión de ropa interior quieren ir cómodos

y otros que quieren ir más modernos o que les realce el escote; el de más allá que no le apriete.

¿En qué medida influye que el cliente conozca al vendedor?

Yo creo que cuenta mucho, si das un buen servicio, es importante que las personas que

entran te reconozcan, sepan quién eres, pero sobre todo tienes que dar un buen trato y buen servicio.

¿Cuándo tienen más movimiento de compradores?

Como en todo el textil, de cara a la Navidad, en los comienzos de campaña y en las rebajas.

PICOTAZOS

Ganados por la mano

Suele ser bastante habitual en los ayuntamientos que el equipo de Gobierno opte por hacer entrega del proyecto de presupuestos del año siguiente a la oposición en la misma mañana en que los presenta en rueda de prensa para que los periódicos los recojan al día siguiente. El Consistorio de Tomelloso no se ha aplicado este criterio, al menos este año, ya que les entregó el proyecto de cuentas el viernes pasado. El resultado ha sido que los socialistas difundieron ayer un comunicado de prensa con sus enmiendas a unos presupuestos que todavía son desconocidos para los medios y la opinión pública. Cosas de la política.

Del escándalo al drama

El escándalo de la cooperativa Tierra de Calatrava vive esta semana nuevos capítulos de un drama que tarde o temprano acabará, pero queda por saber de qué manera y cuánto tiempo más habrá que esperar. Un juzgado ha declarado procedente el despido del gerente y la directora de la sección de crédito, e incluso considera probados delitos de falsificación documental en ambos casos (ojo, que la sentencia todavía no es firme). Entretanto, hoy tienen que ir a declarar varios imputados (que no condenados, ojo con esto también). Y entretanto, la mayor de las verdades alimenta el peor de los dramas, algo que conviene tener muy presente: alrededor de 2.000 afectados con ahorros (millonarios en muchos casos) retenidos de la noche a la mañana desde mediados del pasado mes de enero.

Difícil apuesta

El INE ya ha lanzado una nueva apuesta con sus proyecciones de población, ahora para 2019. ¿Tendrá más suerte que con las que dio en 2002 con vistas a 2009, en las que se ha confundido por 20.000 habitantes en la provincia? En su descargo, conste que nadie esperaba un boom migratorio como el vivido en años pasados...

Lleno de razones para elegir el camino más largo



HONDA The Power of Dreams

Honda CR-V Edición Especial por 24.900 euros.

PVP recomendado en Península y Baleares para Honda CR-V 2.0 i-VTEC Edición Especial incluyendo IVA, transporte, impuesto de matriculación y aportación de la Red de Concesionarios Oficiales Honda. 3 años de garantía, sin límite de km, a través de la Red de Concesionarios Oficiales de venta de automóviles Honda. PVP válido hasta el 31/07/09. Plan 2000E no incluido. Consulte condiciones en la Red de Concesionarios Oficiales Honda. Consumo mixto (l/100 Km): 6,5-8,2. Emisiones CO₂ (g/km): 173-195.



Valero Automóviles.

Ruiz Morote, 3. Tel. 926 22 07 09*. CIUDAD REAL. - Pol. Ind. Ctra de Alcázar s/n, parcela R-187. Tel. 926 64 70 61*. MANZANARES. CIUDAD REAL.

*Contacte con nosotros para más información y solicitud de prueba.

La Tribuna

DE CIUDAD REAL

Viernes 20 de noviembre de 2009



Especial

Tercera edad

2009

SUMARIO

- Pág. 3** En sus 12 años de experiencia, **SAC-España** está especializada en asistencia social, comunitaria y sanitaria
- Pág. 4** La Ley de Dependencia llega ya a **7.656 personas** necesitadas, y el Gobierno regional ha aprobado un decreto para agilizar los trámites
- Pág. 5** **Campo de Calatrava**, con sede en Almagro, demuestra que vivir en una residencia no es sinónimo de soledad y tristeza
- Pág. 6** La Confederación de Federaciones y Asociaciones de Viudas **Hispania** enseña a las mujeres que han perdido a sus maridos cómo vivir «con alegría»
- Pág. 7** La residencia **Acalia**, de Malagón, destaca por el trato familiar que le da a sus usuarios y por las nuevas tecnologías que ha implantado
- Pág. 8** **Asunción Céspedes** es un claro ejemplo de que el deporte es vital para los que ya han llegado a la tercera edad
- Pág. 9** La residencia **Nuestra Señora de la Merced**, de Herencia, ofrece a sus mayores actividades totalmente diferentes a lo visto hasta ahora
- Pág. 10** Algunos participantes en **Oretania Voluntariado Social** hablan de lo satisfactorio que es ayudar a los necesitados
- Pág. 11** **SAR Monte Val**, vela por la comodidad de los mayores desde su centro de Valdepeñas

AMPARO MESSÍA DE LA CERDA • *Concejala de Bienestar Social*

Se nota que Amparo Messía disfruta con lo que hace. «Agradezco a la alcaldesa haberme dado una concejalía tan bonita», expresa claramente. Le gusta disfrutar de la compañía de los mayores y preocuparse por sus necesidades. Por ello, no duda en acercarse a las actividades e, incluso, al baile de las tardes de los sábados.

«En 2010 habrá cursos sobre nutrición para mayores»

PATRICIA VERA / CIUDAD REAL

Qué resaltaría de este 2009 que está a punto de acabar? ¿Se han cumplido los proyectos?

Con los mayores es difícil no hacer las cosas bien porque ayudan muchísimo, se prestan mucho. Tengo que destacar las personas que trabajan en la Concejalía, porque aunque son técnicos todos tienen vocación y ponen todo su amor, una cosa que se nota. Habrá fallos, pero le ponen muchísimo cariño. Los mayores vienen como a su casa y tanto protestan como halagan. Así las necesidades se detectan con inmediatez. Nos hemos tenido que ir adaptando a lo que ellos nos piden.

¿Qué define a los mayores de Ciudad Real?

Muy participativos. Tienen necesidades muy puntuales en cuanto a falta de autonomía o de salud y también quieren actividades formativas y culturales. Quieren combinarlo todo. Quieren pasárselo bien y también formarse. Les interesa mucho internet: algunos tienen a sus nietos en otros estados y quieren contactar con ellos, chatean y se veñ. Eso era impensable hace unos años y ahora quieren estar al día.

¿En qué áreas actúa la Concejalía respecto a los mayores?

La formativa, la cultural y, por supuesto, el área de salud y dependencia. Ahí llegan las solicitudes de la Ley de Dependencia.

¿Qué cambios ha sufrido la ayuda domiciliaria?

Desde hace unos meses, la ayuda a domicilio, que se gestionaba directamente desde el Ayuntamiento dentro de un plan concertado, está en el 'paquete' de la Ley de Dependencia y corresponde a la Junta. Los trabajadores sociales tienen que informar de la situación de esas personas, puesto que es nuestra obligación.

Una de las ideas de la Concejalía era poner en marcha un voluntariado entre mayores.

Pospondremos a 2011 el formar a los mayores para que sean voluntarios. Hay asociaciones que ya están haciéndolo. Pero sí hemos puesto en marcha actividades que hacen los mayores para los mayores como, por ejemplo, el paseo cultural. También hay otras actividades puntuales, algunas muy bonitas como los reyes que hacen por Navidad y el belén que montan. Hemos empezado con un voluntariado muy puntual pero lo iremos trabajando.

¿De qué manera calificar la relación con las asociaciones?

Muy buena, porque en el Foro del Mayor están todas. Es un órgano representativo de todos los



Amparo Messía, en la Concejalía de Bienestar Social. / RUEDA VILLAVEVERDE

mayores de la ciudad. Son representantes de los hogares y de las asociaciones, además de gente que no está asociada. Convocamos el foro, damos a conocer lo que queremos hacer y nos informan de sus necesidades. Es un órgano muy libre y dinámico.

¿Las actividades formativas tienen una buena acogida?

La gimnasia, la natación y el baile es lo que más gusta. Lo ponen en práctica en el baile de los sábados por la tarde en el centro cultural Larache. Esto les da vida. Son las más demandadas porque son de las que recomiendan los médicos, pero hay muchas otras. En pintura al óleo hay personas que llevan varios años y quieren ir a más. El grupito de bolillos no es muy grande, pero son muy importantes para la mente. Lo mismo pasa con los idiomas, con grupos más reducidos pero importantes. Los mayores son muy constantes. Hay actividades que se tienen siempre y otras que nos demandan ellos, como la informática.

¿Cómo se presenta 2010?

Tendremos novedades en el área de salud, con una especialista en nutrición que dará algunos cursos. Confío, además, en que por fin vamos a llevar comidas a domicilio.

Éste era un reto que viene de atrás.

Pero creo que este año sí va a salir adelante. Bienestar Social tiene más trabajo en época de crisis y habrá que priorizar, pero lo haremos. Hay que supervisar el tema logístico, aunque lo lleven empresas. La ventaja que tenemos es que sabemos el estado de una se-

rie de personas y familias y eso nos da seguridad. Es complejo pero es muy necesario.

¿Cuántas personas se beneficiarían?

El presupuesto es para 50, sé que no es mucho pero hay que ir poco a poco. También están las becas de guarderías, cheques-bebé, ayudas individuales... como se han duplicado las ayudas, esto es lo primero. Si muchos no pueden pagar el CAI, no lo pagan, pero tiene que seguir funcionando.

¿El presupuesto se ha mantenido?

Hemos recortado en lo que se puede, por ejemplo, los mayores no han ido de viaje. Vamos a ver ahora cómo afrontamos la Navidad.

El año pasado hablaba de ceder suelo para construir una residencia de ancianos.

El suelo está ahí para que quien quiera hacerlo, lo haga. Pero es complicado porque las personas que están interesadas necesitan el apoyo de entidades bancarias y administraciones. Pero las parcelas están designadas, así que hemos dado un paso importante en cesión de suelos.

¿Notan los mayores el esfuerzo que hacen?

Hablo muchísimo con ellos porque, además de que es mi trabajo, me lo paso muy bien. Hay que avanzar en la línea de que vivan mejor, con un envejecimiento activo, mayor calidad de vida, más servicios y prestaciones. Los mayores se lo merecen. Y también hay asociaciones de voluntariado muy importantes que hacen una gran labor.

SAC-ESPAÑA, UN SERVICIO INTEGRAL DE ASISTENCIA

Con doce años de experiencia y 250 trabajadores, la empresa está especializada en el sector de asistencia social, comunitaria y sanitaria con el fin de mantener el bienestar físico, social y afectivo de los que lo necesiten

LA TRIBUNA

SAC-España nació en Ciudad Real en el año 1997 como empresa de ayuda a domicilio, una prestación que con el paso del tiempo y gracias a su esfuerzo y plena dedicación ha ido complementando llegando también a la formación y a los servicios sanitarios. Así, SAC-España es una empresa de servicios especialista en tres áreas: servicios sociales, sanitarios (rehabilitación) y formación. Unas prestaciones que se extienden a toda la provincia de Ciudad Real, llegando a zonas como Manzanares, Miguelurra Daimiel, Almagro, Argamasilla de Calatrava y Piedrabuena, entre otros muchos lugares, y que van dirigidos a instituciones (públicas o privadas), organizaciones y familias con necesidades muy específicas.

Un servicio integral de asistencia, encaminado a mantener o restablecer el bienestar físico, social y afectivo de aquellas personas que lo necesitan. Así por ejemplo, SAC-España, dentro de su departamento de servicios sociales, pone a disposición del cliente el servicio de ayuda a domicilio y la gestión integral de pequeñas viviendas tuteladas y residencias asistidas que no superen las más de 20 plazas, ya que «así se potencia la calidad de un servicio con una relación mucho más cercana y con un ambiente mucho más familiar a una gran residencia donde todo es mucho más impersonal. Somos especialistas en centros pequeños», comenta

el gerente de SAC-España, Ángel Serrano.

En cuanto a su área sanitaria, dispone de dos centros de rehabilitación, uno en la capital y otro en Manzanares, con un gran equipo de profesionales que cubren las necesidades de fisioterapia, logopedia, podología y psicología. En total, unas 250 personas cualificadas y especialistas que trabajan en SAC-España por el bienestar y la calidad de vida de las personas.

Mientras, la formación es lo que completa el círculo, y que nació con el objetivo de satisfacer esas demandas formativas que existían en el sector de servicios sociales, por lo que «con métodos distintos y con la homologación del Sepecam formamos en toda la rama sanitaria». Auxiliares de todo tipo, geriatría, salud mental, dietética, alzheimer, celador-sanitario, etcétera. Una prestación que se lleva a cabo en cualquier Ayuntamiento, institución, asociación o empresa que lo demande.

Hay que resaltar, además, que cuentan con profesionales que acompañan a las personas que están solas en el hospital o en la residencia: «El tema de acompañamiento muchas veces es contratado por los mismos centros residenciales, tanto de la capital como de la provincia», explica Serrano.

La cercanía es su principal baza de presentación, ya que durante todo este tiempo de andadura



En la imagen, algunos de los trabajadores y mayores de la residencia de la localidad ciudadrealense de Cózar. / LT

su equipo humano ha trabajado siempre con la finalidad de ofrecer un trato cercano y directo. Una línea de trabajo que mantendrán durante 2010, año en el que se seguirá aumentando la red de cobertura y se pondrán en marcha proyectos como una nueva vivienda tutelada o la apertura de dos o tres centros: «Nuestros proyectos son pequeños y cercanos, algo que ha llevado a que SAC-España se posicione como una de las empresas líder en el sector», puntualiza.



La cercanía y el cariño son las principales bazas de presentación de SAC-España. / LT



Grupo SAC-ESPAÑA

- Fisioterapia
- Logopedia
- Podología
- Psicología

Clínicas SAC-ESPAÑA

Ciudad Real Ronda de Alarcos, nº 4 Tf.: 926 21 61 66	Manzanares C/ Toledo, nº 30 Tf.: 926 61 44 70
--	---

sac@gruposac.es - www.gruposac.es



LA LEY DE DEPENDENCIA LLEGA A 7.656 PERSONAS

Ciudad Real ha registrado 22.555 solicitudes hasta el 13 de noviembre, de las que se han emitido 7.656 resoluciones del Programa Individual de Atención (PIA) • El Consejo de Gobierno aprueba un decreto para agilizar los trámites

ANA POBES

Mucho antes de que se aprobara la Ley de Dependencia en el año 2007, Castilla-La Mancha era una de las regiones adelantadas en servicios sociales, ya que «es una de las cuatro primeras comunidades que mejor atiende a las personas mayores». Así lo comenta Javier Pérez, director general de Atención a Personas Mayores, Personas con Discapacidad y Personas en Situación de Dependencia.

Cerca de 80.000 personas de la región se benefician de los distintos programas que se integran dentro de la Ley de Dependencia como son por ejemplo los servicios de estancia diurna, donde la región cuenta con 2.700 plazas, las estancias temporales o las viviendas de mayores que llevan a que la región sea la segunda comunidad autónoma que más plazas de viviendas ofrece con un total de 155, de las que 40 corresponden a la provincia de Ciudad Real. Datos en los que hay que resaltar además que en Castilla-La Mancha hay en torno a 25.000 plazas residenciales, de las que 11.000 son públicas, por lo que «los castellanomanchegos tienen el mejor ratio de plazas públicas del país y plazas en total, tras Castilla y León», según manifiesta el director general de Atención a Personas Mayores.

Acompañado del delegado de Sanidad y Bienestar Social, Ricardo Ruiz, Javier Pérez asegura que la Ley de Dependencia es el reto más importante al que se enfrentan los servicios sociales, ya que en la provincia de Ciudad Real y a fecha del 13 de noviembre se han contabilizado un total de 22.555 solicitudes de acogimiento a la Ley de Dependencia, habiéndose va-



Las 7.656 resoluciones generan 8.853 servicios y prestaciones. / LT

La Ley de Dependencia genera más de 4.500 puestos de trabajo en toda la comunidad

lorado 18.260, de las que han sido valoradas y resueltas 16.920. «De esas 16.920 se han emitido 7.656 resoluciones del Programa Individual de Atención (PIA), es decir, un total de 7.656 personas reciben una prestación de Ley de Dependencia», detalla el delegado de Sa-

lud y Bienestar Social, Ricardo Ruiz, quien señala además que esas 7.656 resoluciones generan 8.853 servicios y prestaciones, ya que «una persona dentro de la resolución PIA puede beneficiarse de dos o más servicios como puede ser por ejemplo la ayuda a domicilio y teleasistencia», aclara Ruiz. Unos datos que demuestran que en Ciudad Real se ha valorado y resuelto el 85 por ciento de las solicitudes.

Pero muestra de que la Consejería de Bienestar Social no sólo gasta sino que también crea empleo, se refleja en que «genera más de 4.500 puestos de trabajo en toda la región», argumenta Pérez. Por ello, tanto el delegado como el

La región cuenta con 25.000 plazas residenciales, de las que 11.000 son públicas

director general de Atención de Personas Mayores solo pueden valorar positivamente esta ley, pues «era impensable hace unos años y que en el horizonte de 2015 se pasará de 0.3 del PIB a más de un punto porcentual». Una medida, esclarece Pérez, que necesita su

tiempo para asegurar que la financiación sea suficiente y estable en el tiempo.

La citada ley fija tres grados de dependencia, la denominada Grado I, que corresponde a los casos de Dependencia Moderada, así como el Grado II, Dependencia Severa, y el Grado III (Gran Dependencia) que son los casos en que las personas necesitan ayuda para realizar las tareas de la vida diaria dos o tres veces al día, o incluso contar con el apoyo permanente de un cuidador.

AGILIZAR LOS TRÁMITES. Con el objetivo de simplificar su gestión y desarrollo, así como agilizar los trámites, el Consejo de Gobierno de Castilla-La Mancha aprobó este martes un decreto por el que se establece un tiempo máximo de seis meses para llevar a cabo las resoluciones. Así lo puso de manifiesto el delegado provincial de Salud y Bienestar Social, Ricardo Ruiz. La finalidad, añade Javier Pérez, es que a finales del próximo año 2010 se puedan resolver los expedientes en ese plazo.

Ambos no quisieron olvidarse de los dos compromisos de Barreda como es la gratuidad del transporte (tarjeta naranja) y los decretos de ayudas complementarias a las personas con bajos ingresos y en estado de viudedad. De tal forma que han sido 38.000 los beneficiarios con las subvenciones de viudedad y 19.000 de bajos ingresos. Y es que, «la primera decisión del Consejo de Gobierno en esta legislatura fue la de incrementar entre 400 y 1.000 euros la cuantía de las pensiones de viudedad más bajas, así como aumentar las ayudas a las personas con pensiones no contributivas», puntualiza Ruiz.

EL PROGRAMA DE TERMALISMO AUMENTA EN 1.265 PLAZAS PARA 2010

ANA POBES

A pesar de los momentos de dificultad por los que en la actualidad está atravesando el país, el presidente regional José María Barreda sigue apostando por las políticas sociales, y lo hace con un incremento en la partida presupuestaria, así lo reafirmó el director general de Atención a Personas Mayores, Personas con Discapacidad y Personas

en Situación de Dependencia, Javier Pérez. Por ello, se tiene previsto que el presupuesto de atención a mayores para 2010 sea de 366 millones de euros, cuando hace unos cinco años era de 177 millones, lo que demuestra que el importe se ha multiplicado en los últimos años. Así por ejemplo, y tal y como señala Javier Pérez, la partida de mayores para 2010 crece un 11 por ciento, mientras la

destinada a discapacidad aumentará en un 15 por ciento.

El programa de termalismo se incrementará también un 10 por ciento. Se trata de otro de los compromisos del presidente Barreda y que se está cumpliendo con el hecho de que las 12.600 plazas de este año se ha pasado a convocar un total de 13.865 plazas para 2010, es decir, el próximo año se podrán beneficiar

1.265 personas más de este programa que forma parte de las actividades de ocio y salud que realiza la Junta de Comunidades de Castilla-La Mancha.

Más de 1.000 personas participan al año en el programa de envejecimiento activo, algunas actividades de referencia en el país como ocurre con el de turismo social y termalismo, «único en Castilla-La Mancha», comenta Javier Pérez.

Distintas actuaciones que hacen que Castilla-La Mancha sea la comunidad autónoma que «más dinero dedica a los mayores en relación a su PIB, ya que se destina el 0,78 del Producto Interior Bruto a los mayores, cuando la media nacional es de 0,35, lo que significa que el esfuerzo que se hace en la región supone más del doble de la media nacional», aclara Pérez.

LLEGAR A MAYOR CON CALIDAD

El centro Campo de Calatrava, ubicado en Almagro, ofrece un servicio asistencial que le lleva a marcar la diferencia con el resto

LA TRIBUNA

Hace dos años se creó en Almagro el Centro de Mayores Campo de Calatrava, y se realizó con el principal objetivo de ofrecer un servicio asistencial de máxima calidad. Un fin que viene respaldado por varias premisas como es su propuesta de mejora constante, la correcta dotación de personal o el cumplimiento de la normativa como es, por ejemplo, la ISO 9001:2008.

Toda una apuesta que le ha llevado a marcar la diferencia con el resto de centros y que la propia dirección de Campo de Calatrava ha querido extender a otras residencias de la provincia como es el caso de Nuestra Señora del Monte en Bolaños de Calatrava o en Nuestra Señora de Oreto y Zuqueca de Granátula de Calatrava. Tres ejemplos que demuestran que la

vejez puede ser una de las etapas más activas de la vida y que vivir en una residencia no es sinónimo de soledad y tristeza.

Con toda una serie de servicios que van desde la asistencia médica diaria y terapia ocupacional hasta atención social y enfermería las 24 horas, además del religioso con el sacerdote Baldomero y las actividades de ocio y tiempo libre que les ayuda a mantener la mente en activo, en el Centro de Mayores Campo de Calatrava dispone de un gran equipo de profesionales que cada día trabajan por atender las 105 plazas, 57 de ellas públicas concertadas con la Junta de Comunidades de Castilla-La Mancha. Servicios que son también extensivos a su centro de día con 20 plazas en proceso de comercialización y que en un futuro dispondrá de transporte de reco-

gida a domicilio en localidades cercanas a Almagro.

Un lugar lleno de bienestar y confort en donde se ha cuidado hasta el más mínimo detalle para que cada residente se encuentre como en casa. Muestra de ello es que se ha puesto especial atención en ofrecer espacios abiertos y luminosos a través de sus amplias cristaleras y de sus patios, donde poder pasar momentos agradables en la época de buen tiempo.

La alimentación es otro de los grandes pilares del centro, ya que ofrece una equilibrada dieta nutricional con una gran diversidad de platos y menús acordes a las necesidades de cada residente y diferentes cada día y temporada del año. Alimentos elaborados por uno de los cocineros de mayor prestigio de la zona, Argimiro Marín.



Los residentes en las distintas instalaciones y servicios del centro. / FOTOS: T.F



CAMPO DE CALATRAVA
CENTRO DE MAYORES

**CONTAMOS CON UNAS INMEJORABLES INSTALACIONES
Y PROFESIONALES ALTAMENTE CUALIFICADOS**

PROFESIONALES

- Director
- Médico
- D.U.E
- Fisioterapeuta
- Trabajador social
- Terapeuta ocupacional
- Auxiliar de geriatría
- Monitor ocupacional
- Podología
- Peluquería
- Operario de servicios múltiples
- Personal de hostelería y restauración
- Amplios salones
- Habitaciones dobles e individuales
- Gimnasio
- Comedores
- Salas de terapia
- Baños geriátricos exteriores
- Área de enfermería
- Amplias zonas ajardinadas
- Capilla
- Terrazas interiores

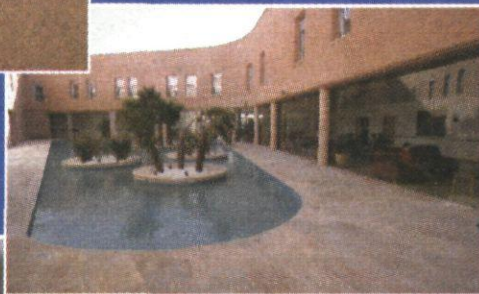

SERVICIOS

- Alojamiento y manutención
- Atención social
- Asistencia médica diaria
- Enfermería 24 h
- Atención sanitaria
- Asistencia geriátrica y rehabilitadora
- Terapia ocupacional
- Actividades de ocio y tiempo libre
- Peluquería
- Podología
- Lavandería
- Estancias diurnas y centro de día
- Cocina elaboración propia

**NUESTRO PRINCIPAL
OBJETIVO ES CONSEGUIR PARA
NUESTROS RESIDENTES
"CALIDEZ DE VIDA"**

CENTRO DE MAYORES CAMPO DE CALATRAVA - C/ Santiago García Caballero, s/n - Telf.: 926 261104 / 05 - Fax: 926 261493 - 13270 ALMAGRO - info@cmccalatrava.es
RESIDENCIA NTRA. SRA. DE ORETO Y ZUQUECA - C/ Epifanio Balvuena, 8 - Telf.: 926 86 81 21 - GRANÁTULA DE CALATRAVA
RESIDENCIA NTRA. SRA. DEL MONTE - C/ Centro de Salud, 1 - Telf.: 926 87 33 30 - BOLAÑOS DE CALATRAVA

VIUDAS CON 'ALEGRÍA'

La Confederación de Federaciones y Asociaciones de Viudas Hispania (Confav) apoya con varias actividades a las mujeres que con la pérdida de sus maridos «no levantan cabeza»

ANA POBES

La sociedad ha adjudicado de antemano su estado civil: viudas alegres que han conseguido rehacer su vida, o viudas tristes cuando han preferido vivir la soledad. Sin embargo, las cerca de 200 asociadas que pertenecen a la Confederación de Federaciones y Asociaciones de Viudas Hispania (Confav) prefieren definirse como viudas con alegría, pues aunque la 'procesión' va por dentro eso no les impide seguir adelante con sus vidas. Para ello, cuentan con el apoyo de la asociación y de su presidenta, Rosario Vicente, quien para muchas es como una madre. «Ella nos cuida, nos apoya y se preocupa por nuestro estado de ánimo y nuestros problemas», comentan.

Se reúnen todos los martes, y el último de cada mes ofrecen una misa a sus maridos. Es este día de la semana cuando hablan sobre distintos temas de actualidad y así por ejemplo, hoy (por el pasado martes) se ha tocado el tema de la renovación de los DNI y se ha organizado la merienda cena que celebrarán con motivo de la Navidad. Un hecho que refleja que desde la asociación se realiza un sinfín de actividades que llegan a abarcar desde la venta de lotería hasta viajes como el que realizaron a Guadalupe o Río Mundo, donde hicieron un homenaje a dos de las asociadas más veteranas: Felipa Merino y Amalia Martínez, quienes están viudas desde hace 19 y 26 años, respectivamente.

La mayoría se hizo eco de la asociación por el boca a boca, y para muchas estos encuentros y actividades han sido uno de los pilares principales que «les ha ayudado a levantar cabeza y a salir de ese pozo en el que muchas se quedan atrapadas»: «Hay que dejar a un lado los psicólogos y ayudar a las que se encuentran en tu misma situación, pues nadie te entenderá mejor que esa persona que ha pasado por lo mismo», explica Vicente.

Para ellas, acudir cada martes a la asociación es como una terapia, por lo que cuando faltan lo echan de menos. Así lo argumenta Ángela Pardo, que el nacimiento de su nieto Héctor ha sido la causa de que «estuviera una semana sin venir», por lo que «ya tenía ganas de volver», añade.

La soledad constituye el epicentro de su vida sentimental, pues aseguran que su soledad no ha sido elegida «como el caso de las solteras», sino impuesta. Cada día que pasa echan más en falta a sus cónyuges, sobre todo, apuntan, en fechas tan señaladas como las que se aproximan, pues para Mercedes Heredia, vicepresidenta de la asociación, le gustaría que momentos como las navidades no existieran en el calendario.



En la imagen, uno de los momentos de la reunión que realizan semanalmente. / T. FERNÁNDEZ



Las primeras asociaciones se crearon en el año 1959. / T. FERNÁNDEZ

El tema de las pensiones de viudedad es su principal caballo de batalla, pues son muchos los casos que tienen que seguir viviendo con pensiones de 540 euros. Así, el sueldo de sus maridos, que les llegaba justo para pasar el mes, se les ha reducido un 48 por ciento, «cuando los gastos fijos de

la casa no se reducen», asevera Juana Guerra.

Hay que calcular y hacer verdaderos estragos para llegar a final de mes, pues nadie se acuerda que para mantener una casa es necesario un mínimo de ingresos. «El agua, la luz, el teléfono, el gas, las contribuciones o las tasas de

basura las siguen cobrando al mismo precio que cuando vivían sus maridos, pero no descuenten el 52 por ciento igual que en el sueldo. Son los mismos gastos pero con mucho menos dinero», manifiesta Ángela Vises del Moral.

Pero por otro lado, están las que no reciben ningún tipo de retribución «porque sus maridos no cotizaron a la Seguridad Social el mínimo de 15 años que exige la Ley». Eso lo sabe muy bien Dolores Tello, quien se quedó viuda con tres hijos de cuatro, siete y nueve años y no recibía ningún tipo de pensión, por lo que a pesar de contar con la ayuda de su familia y sus hermanos tuvo que salir adelante con varios empleos.

Aseguran sentirse abandonadas por los distintos gobiernos, «sean del color que sean», por lo que aprovechan para lanzar el mensaje de que «sean los políticos los que den ejemplo y vivieran un mes en nuestra misma situación, seguro que no aguantarían ni una semana», puntualizan.

ORÍGENES MADRILEÑOS. Las primeras asociaciones de viudas nacieron en el año 1959 cuando un grupo de mujeres se reunían en Madrid para ir a la iglesia. Fue entonces cuando decidieron unirse al darse cuenta de que nadie entendía su situación. El hecho de salir en distintos medios de comunicación llevó a que numerosas mujeres siguieran sus mismos pasos. Así ocurrió en Ciudad Real, donde la asociación se hizo cuando una viuda vio uno de los artículos esperando en la sala del médico. En Ciudad Real hay unas 200 asociadas y a nivel regional unas 6.000.

5 PREGUNTAS A...

ROSARIO VICENTE
PTA. DE LA ASOCIACIÓN



«La reforma de la pensión es el gran caballo de batalla»

ANA POBES / CIUDAD REAL

1 ¿Las viudas son las grandes desconocidas?

Por supuesto. A nosotras nos comprenden nuestros hijos y la gente de alrededor, pero en muchas ocasiones es la familia la que no te comprende. Para entender a una viuda, hay que estar en la misma situación.

2 ¿En los últimos años han encontrado un mayor apoyo?

En los poderes públicos nos conocen y se preocupan más, pero la vida ha cambiado mucho y ahora la viuda necesita mucho más apoyo, no sólo económico sino en todas las órdenes. Hay mujeres que con su pensión podrían vivir bien, pero los problemas familiares ha hecho que muchas vuelvan a trabajar para poder vivir y ayudar, por ejemplo, a pagar la hipoteca al hijo que está en paro.

3 ¿Cómo se encuentra Castilla-La Mancha con respecto a otras comunidades?

No es de las mejores. La gran mayoría de las mujeres proviene del mundo agrario, por lo que se ha cotizado muy poco y las pensiones son muy bajas. Así por ejemplo, las del País Vasco, Cataluña y Valencia suelen tener las pensiones mucho más altas que las de Andalucía, Extremadura y Castilla-La Mancha. Hablamos de pensiones, pero en el momento que una viuda tiene una ayuda se lo descuentan de la pensión.

4 ¿Qué opina de la posible modificación de la reforma de la pensión de viudedad?

Ahí tenemos un caballo de batalla muy grande, ya que una de las cosas que se quiere eliminar es que sean contributivas, y eso es lo que queremos evitar. Si el Gobierno central y autonómico cree que eso es justo que lo haga, pero considero que es totalmente injusto.

5 ¿Cuáles son las próximas metas de la asociación?

El único reto es acoger y ayudar a las viudas tanto a nivel personal como familiar.

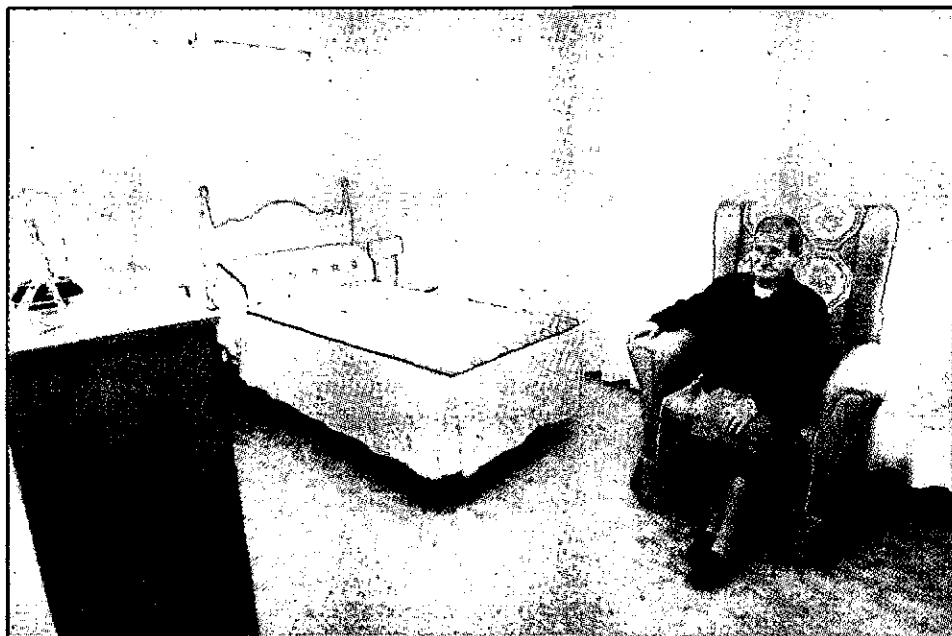

El 75 por ciento de las habitaciones de la residencia Acalia son individuales. / TOMÁS FERNÁNDEZ DE MOYA



Los residentes pueden ejercitarse en la sala de rehabilitación. / TOMÁS FERNÁNDEZ DE MOYA

LA GRAN FAMILIA DE ACALIA

En esta residencia de ancianos, ubicada en Malagón, todos los residentes gozan de un trato amable y cercano



Las zonas comunes son ideales para compartir el tiempo con los demás. / T.F.

En Acalia se llama a cada uno por su nombre. Gódulo, Fausto o Tomasa son sólo algunos de los 33 residentes de la residencia de Malagón, a los que se trata con el mismo mimo y dedicación que si fueran parte de la familia. Allí, cada uno tiene su espacio: puede elegir entre descansar en su habitación, puesto que la mayoría de ellas son individuales y están equipadas con todo lo necesario, o compartir el tiempo con el resto de residentes en las

zonas comunes pensadas para ellos. De este modo, estar en una residencia no les impide mantener su privacidad y, al mismo tiempo, disfrutar de momentos de felicidad en compañía de otras personas de su misma edad.

Desde que abrió sus puertas hace diez años, Acalia se ha equipado con lo último en tecnología, como las cámaras de vigilancia de accesos, y en calidad asistencial, con gran cantidad de aparatos médicos que permiten que los ancianos no tengan que despla-

zarse al hospital a realizar sus pruebas, tales como análisis de sangre, orina o electrocardiogramas. Por todo ello, y sobre todo por la cercanía de su trato con los residentes, Acalia se ha ganado la confianza de muchas familias hasta tal punto que muchos ancianos llevan varios años con ellos.

Juntos, forman una gran familia en la que todos velan por la salud y bienestar de los demás. Así, gracias a la novedad del seguimiento intrahospitalario, el per-

sonal de la residencia acompaña personalmente al anciano al hospital y hace de intermediario con los médicos para asegurarse de que el paciente recibe el correcto tratamiento una vez que vuelve a sus instalaciones.

Los últimos avances de esta confortable residencia han sido acogerse al régimen de estancias temporales financiadas por la Junta de Comunidades, hasta un máximo de cuatro meses por año, y lograr que cinco de las 33 pla-

zas de las que disponen sean concertadas con esta misma institución. «Era algo necesario», apunta Juan Pablo Trujillo, gerente de la residencia, «porque muchos no podían pagar las cuotas y, con este concierto, sólo pagan el 75 por ciento de la pensión».

De este modo, el personal de Acalia está dispuesto a seguir muchos años más preocupándose de los más mayores, dándoles así el cariño y el cuidado que todos ellos merecen.

Acalia

Residencia

Gestionamos la LEY DE DEPENDENCIA
ESTANCIAS TEMPORALES
FINANCIADAS por la J.C.C.M.

C/ Samuel Ferrer, s/n - 13420 MALAGÓN (Ciudad Real)
Tels.: 926 80 01 82 - Fax: 926 80 14 90
Móviles: **637 522 078 - 637 522 076**

www.residencia-acalia.com e-mail: info@residencia-acalia.com

10º Aniversario



¡Plazas subvencionadas!



- Asistencia personalizada
- Atención médica las 24 horas
- Ambulancia las 24 horas
- Fisioterapia
- Gabinete psicológico
- Programa dietético
- Circuito cerrado de TV
- Excursiones organizadas
- Post-operatorio
- Más del 75% de las habitaciones son individuales
- Trato CERCANO y FAMILIAR
- CONCERTADA con la J.C.C.M.

NOVEDAD: Seguimiento intrahospitalario



En las clases tampoco faltan las amigas y los buenos compañeros. / TOMÁS FERNÁNDEZ

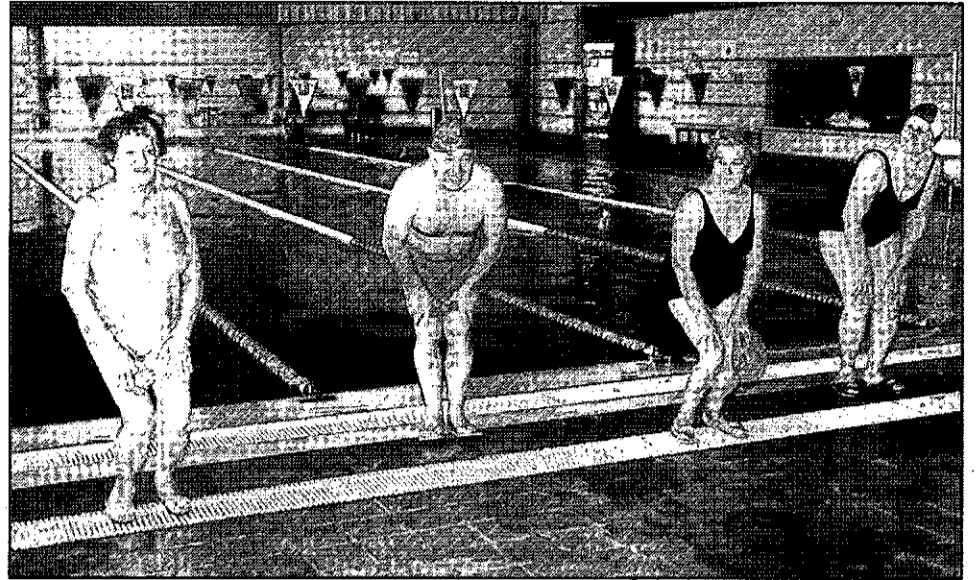

Son muchos los que como ella no dudan en hacer natación y ejercicio físico. / TOMÁS FERNÁNDEZ

COMO PEZ EN EL AGUA

Con 84 años, Asunción Céspedes es un claro ejemplo de que el deporte es vital para los que ya han llegado a la tercera edad

ANA POBES

Mantenerse activos en la vida cotidiana es uno de los principales mensajes que se debe hacer llegar a las personas de la tercera edad, ya que además de las tareas diarias de la casa como ir de compras, cocinar o limpiar, es conveniente hacer ejercicio físico. Hacer deporte no solo aumenta la calidad de vida de quienes lo practican sino que también ayuda a mejorar las enfermedades cardíacas y endocrínicas e incluso también la osteoporosis, según los expertos, pues ayuda además a controlar otras patologías como la obesidad o la diabetes.

Asunción Céspedes (1925) es natural de Alcolea de Calatrava y no tiene ninguna de estas enfermedades, pero con 84 años y a tan solo unos meses de cumplir un año más, el ejercicio físico forma parte de su vida desde hace cinco. Acude a natación dos veces por semana (lunes y miércoles) al pabellón Puerta de Santa María, es allí donde ha hecho varias amistades: «Somos un grupo en el que lo pasamos muy bien juntos. Somos como una gran familia», explica.

Pero su pasión por el agua le lleva a pasarse alguna mañana más por el pabellón: «Enseño el carné y tan solo me cuesta unos 60 céntimos, aunque prefiero venir con el grupo porque es más divertido y me da menos pereza», argumenta.

No tiene nada más que palabras de halago hacia su monitor, Pedro, pues afirma que es él quien «enseña con dedicación a los que no saben y además está pendiente de todos. Un chico muy amable y encantador», asevera. Se mueve en la piscina como pez en el agua y se atreve desde tirarse de cabeza hasta nadar a crol o a espaldas. Antes y



Céspedes se retira sin reparo a la piscina. / TOMÁS FERNÁNDEZ

después de entrar en la piscina es el turno de los ejercicios de calentamiento, cada día toca a uno de los alumnos y esta vez es ella la encargada de dirigir a sus compañeros. No teme al agua fría y se tira sin reparo, una vez fuera no falta la frase que ella siempre dice: ¡Qué rica! Y es que hoy (por el miércoles) el agua se encuentra a una temperatura de 28.8 grados y con un cloro de 0.66.

No quiere que le quiten la natación porque, según comenta, le ayuda a sentirse bien y a encontrarse mejor: «Lo pasas bien, haces ejercicio físico y una vez que te duchas te vas como nueva a casa». Para ella no existe el cansancio ni el desgaste físico, pues llega y se va andando desde la calle Toledo, donde tiene su casa. En total, media hora de trayecto que hace andando tanto para ir como para volver. El camino de vuelta lo hace con Iluminada, una de sus compañeras que vive muy cerca de ella. «No parece que tenga 85 años, desprende vitalidad ahí donde va y a muchos nos gustaría estar así a sus años», comenta Iluminada.

Sin duda, un ejemplo a seguir

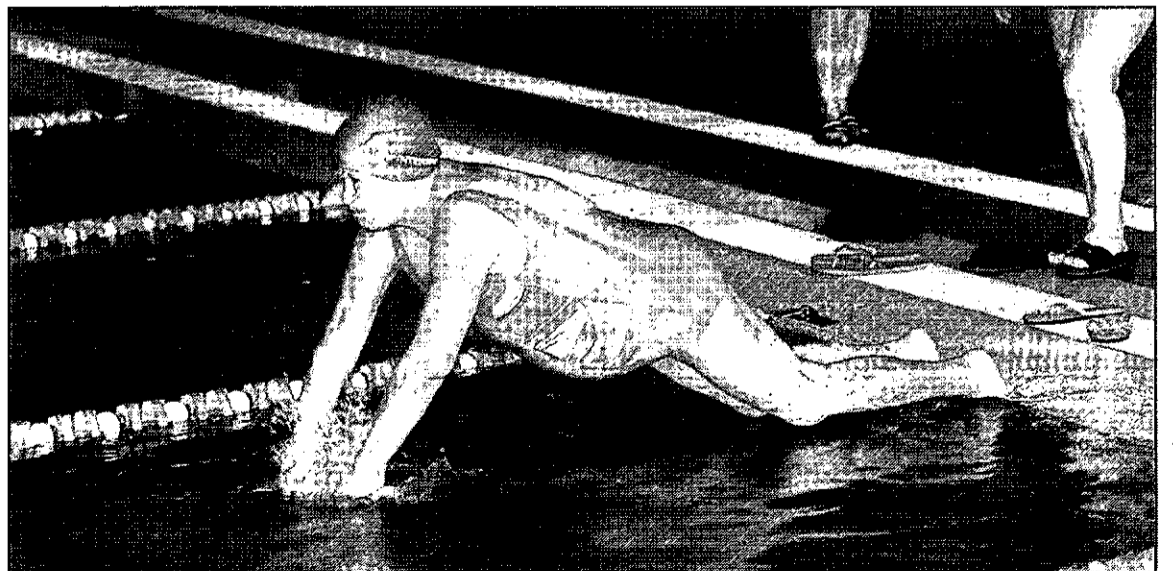

Asunción Céspedes tirándose de cabeza desde la piscina climatizada del pabellón Puerta de Santa María. / T. FERNÁNDEZ

para muchos de su edad, pues además de la natación se apuntó a gimnasia, aunque es en esta materia donde ocupa el número ocho de la lista de espera, por lo que está deseando que le llamen cuanto antes desde el Ayuntamiento para «empezar a mover el esqueleto», dice, como lo hace los domingos

en el baile cuando acude al Hogar.

Derrocha simpatía no sólo con sus compañeras sino también durante la entrevista, donde llega a asegurar que casi no la conoce ni el médico. Tiene muchas amigas de su misma edad y «siempre tienen dolores y algunas están mal de las piernas»: «Yo en cambio son pocas

las veces que me duele algo. No sé si será la natación o la gimnasia, pero estoy segura de que algo influirá, por lo que en numerosas ocasiones les animo a que vengan a nadar y no se deciden». Y es que ella, Asunción Céspedes, con 84 años es un modelo a seguir para la tercera edad.

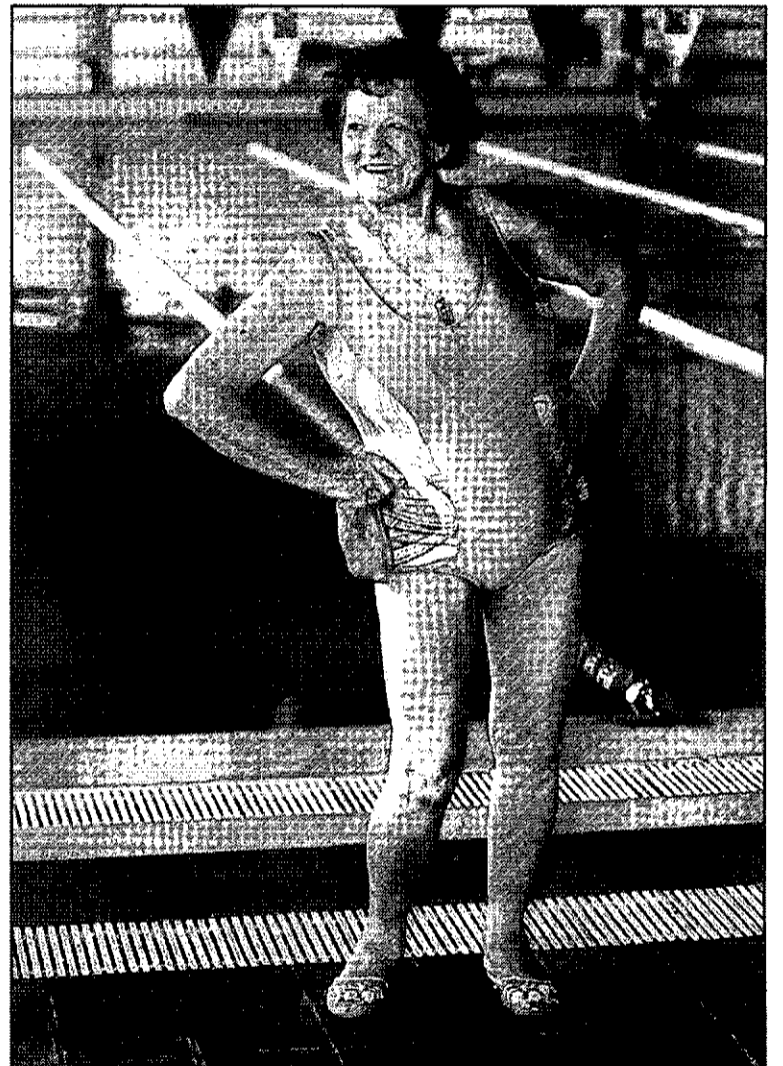

Los ejercicios de calentamiento no faltan al comenzar y terminar las clases. / T. F

SENTIRSE COMO EN CASA

Horario de visitas ininterrumpido, excursiones por la provincia, una revista llamada '¡Que me quiten lo bailao!' y hasta un huerto son las señas de identidad de la residencia Nuestra Señora de la Merced

LA TRIBUNA

Quiero que nuestros mayores se sientan cuidados e importantes», señala Victoria Manzano, directora de la residencia Nuestra Señora de la Merced, ubicada en la localidad de Herencia.

El trato familiar y el cariño es lo que caracteriza a esta entrañable residencia de 126 plazas residenciales y 30 de estancias diurnas, en la que sus residentes viven cada día con cuidados exquisitos y trato familiar gracias al mimo de sus 50 empleados. Manzano, que dirige la residencia desde que ésta abriera su puertas en 2006, quiere resaltar lo que distingue a Nuestra Señora de la Merced del resto de hogares para ancianos.

Lo principal es que los residentes cuentan con la elección de dos menús (dos primeros y dos segundos) en cada comida. Además, cuentan con un comedor privado donde reunirse con sus familiares y amigos en un clima más íntimo. Otra característica, no menos importante, es que no tienen horario de visitas; así, los familiares pueden ir a la hora que crean oportuna y acompañarlos en las noches más críticas. «Con ello tratamos de conseguir que vivan en la residencia como en casa», afirma Manzano.

En esta residencia herenciana consideran que lo más importante es la convivencia y buen trato tanto con los residentes como con sus familiares. Manzano lo explica de la siguiente manera: «Sabemos que es difícil abandonar su vida cotidiana, dejar su casa y entorno, para venir aquí, aunque a algunos les suponga apenas unos cientos de metros. Por eso nos entregamos



La residencia Nuestra Señora de la Merced está situada en la localidad ciudadreal de Herencia. / LT

en proporcionar un ambiente lo más parecido a lo que dejan además de, por supuesto, cuidar de su salud».

Las actividades que los mayores pueden desarrollar en este nuevo hogar son incontables. Cuentan tanto con actividades físicas, en fisioterapia, como actividades ocupacionales, con talleres de memoria y deterioro cognitivo, con el fin de mantener su independencia para las actividades de la vida diaria. No se puede olvidar,

no obstante, la animación socio-cultural. A este respecto, las actividades con más éxito son los talleres de esparto, ganchillo, costura, lectura y videofórum, pero no faltan las excursiones a las localidades de nacimiento de los residentes, donde ellos actúan como guías o reporteros para enseñar su pueblo.

Ahora que se acercan las navidades, esperan con emoción la representación del belén viviente, donde ellos son los protagonistas.

«También, debido a que en nuestra zona la mayoría han sido hortelanos, disponemos de un pequeño huerto que ellos mantienen, donde plantan tomates, pimientos, pepinos y hasta judías verdes... y cada cosecha supone una pequeña fiesta», explica Victoria Manzano con visible ilusión.

«¡Que me quiten lo bailao!» es el nombre de la revista de la residencia, que «supone un soplo de aire fresco para los ancianos, sus familiares y los trabajadores de la resi-

dencia», en opinión de Manzano. En ella, los ancianos tienen un espacio pensado para ellos, pues cuenta sus inquietudes y necesidades y en la que, además, participan activamente, redactando y aportando sus recuerdos y conocimientos. Lo más especial es la sección *Tal cómo éramos*, en la que los ancianos exponen las fotos de su juventud. En otras secciones recuerdan los juegos de su infancia o comparten sus recuerdos o sus conocimientos de diferentes temas. «Incluso tienen una sección de entrevistas en las que los residentes hablan de su vida y sus opiniones con libertad», explica Manzano.

Así, no es difícil imaginar el buen ambiente que reina en la residencia Nuestra Señora de la Merced. Victoria Manzano los anima diciendo: «Venid a conocer nuestra casa, a conocer la forma de relacionarnos con nuestros residentes y sus familiares». Y es que no sólo los mayores son lo más importante, sino también sus familiares, a los cuales se les ofrece apoyo y gestión de todas las ayudas económicas disponibles.

De este modo, Nuestra Señora de la Merced es una residencia abierta a la participación y a las demandas que quieran plantear los usuarios: «Siempre tengo el despacho abierto porque quiero que nuestros mayores se sientan atendidos», informa Victoria Manzano. Y eso se nota en que a veces no sólo acuden a ella para decir que tienen algún problema de salud, sino que la mayoría de las veces lo que buscan es hablar. «Nos importa que sientan que trabajamos para su bienestar», concluye la directora.

Residencia de Mayores

NTRA. SRA. DE LA MERCED

- Donde podrán disfrutar de la más alta calidad en unas instalaciones diseñadas para ofrecer la máxima comodidad a nuestros clientes.
- Con un modelo de atención integral donde el respeto, el afecto y el cariño son las señas de identidad de nuestro Centro.
- Equipado con la tecnología más avanzada en sistemas de comunicación para Centros de Personas Mayores.
- Un Centro que ofrece una atención personalizada adaptada a la situación de cada cliente.
- Con un equipo de profesionales altamente cualificado que desarrolla un extenso programa de actividades.
- Con una amplísima oferta de servicios que garantizan la calidad asistencial a nuestros clientes.
- Un Centro diferente con una excelente relación calidad-precio y una cartera de servicios muy innovadora.



- Edificio exclusivo de 126 plazas
- Zonas exteriores ajardinadas
- Habitaciones dobles e individuales con baño adaptado
- 4 Salas de Fisioterapia
- 4 Salas de Terapia Ocupacional
- 5 Salas de convivencia
- Servicio de restaurante con elección de menú (3 comedores)
- Comedor privado para familias y residentes
- Instalaciones exclusivas para estancias diurnas (Centro de Día)
- Zona residencial exclusiva para Personas con Alzheimer avanzado
- Servicio médico
- Atención psico-social
- Cafetería
- Capilla
- Peluquería
- Podología.



Información:

De Lunes a Viernes de 10 h. a 13,30 h. y de 17 a 20 h.
Tels.: 926 57 25 55 - 659 86 05 45
Ctra. Alcázar de San Juan, s/n. - HERENCIA (Ciudad Real)
E-mail: resmamer@yahoo.es

Le invitamos a venir a conocernos.
Nuestro compromiso es la calidad.

LOS MAYORES, ATENDIDOS POR LOS VOLUNTARIOS

La ONG Oretana Voluntariado Social realiza programas de asistencia a aquellas personas que se encuentran en situación de necesidad • Son 42 ciudadanos los que conforman esta ONG

ANA POBES

Un total de 42 personas son capaces de dar lo mejor de su tiempo y de sí mismos dos horas a la semana mediante los diferentes programas de voluntariado que se llevan a cabo desde Oretana Voluntariado Social. Una labor llena de generosidad que llega a aquellas personas que se encuentran en situación de necesidad por enfermedad, marginación o desarraigo familiar, entre otras muchas causas. Así, fue este el objetivo con el que un grupo reducido de voluntarios creó en Ciudad Real hace ahora diez años la Organización No Gubernamental Oretana.

Desde entonces, muchas han sido las personas que se han beneficiado de sus programas de ayuda a domicilio, de residencias de personas mayores y de resolución de gestiones y acompañamiento a consultas médicas. Distintas actividades que, tal y como comenta la presidenta de la organización, María Isabel Gámiz, se realizan con la colaboración de los servicios sociales del Ayuntamiento de la capital, «que son los que nos derivan los destinatarios que precisan ayuda».

Así, cerca de 30 voluntarios han atendido a 29 personas mayores con un total de 1.276 acompañamientos mediante el programa de ayuda a domicilio. Aunque el papel de los voluntarios en las residencias de la tercera edad es fundamental en la mayor parte de los casos, ya que el objetivo de esta actividad es «cooperar con la dirección del centro haciéndoles compañía, ayudándoles en lo que necesiten o simplemente escuchándoles. Aunque a veces se pueden realizar terapias sencillas indicadas por los profesionales de la residencia como recuperación de memoria o manipulación de objetos». Ocho son los voluntarios que han trabajado en 2008 en este programa de residencias y en donde la mayor parte de los casos se convierten en esa familia que los residentes no tienen o no pueden atenderles.

La resolución de gestiones y acompañamiento a consultas médicas es uno de los servicios más solicitados, por lo que se han llegado a realizar más de 150 actuaciones a lo largo del año pasado.

Pero a toda esta serie de actividades hay que sumar además una nueva que realizan ocho voluntarios profesores o estudiantes de Magisterio que se acercan todos los días de la semana al Instituto San Juan de Ávila y un día por semana a La Granja con el único fin de ayudar a que los niños inmigrantes se adaptan al colegio», señala la presidenta de la organización, María Isabel Gámiz.



Desde Oretana se asegura que el voluntariado es cauce de solidaridad para contribuir a crear una sociedad más justa y humana. / LT

En cuanto a los próximos proyectos de futuro de Oretana Voluntariado Social, se encuentra su apuesta por seguir afianzando los programas actuales, así como mejorar la calidad de sus servicios y trabajar para que los voluntarios consideren la entidad como algo propio. Aunque otro objetivo inmediato sería ampliar el número de voluntarios para ofrecer más ayudas a domicilio y sentar las bases para el inicio de una plataforma de voluntariado en Ciudad Real, y que a día de hoy no existe.

Al detalle

► **Número.** En la actualidad, Oretana cuenta con 42 voluntarios con edades comprendidas entre los 30 y los 80 años y está integrada dentro de la Red de Entidades De Acción Voluntaria (REDAV).

► **Objetivo.** Acompañar a quienes sienten el peso del dolor y la soledad o de otras carencias educativas y sociales. Además de colaborar con las instancias públicas y

privadas fomentando la cultura de la solidaridad y de los valores humanos.

► **Apoyo escolar.** Actividades escolares de apoyo para integrar escolarmente a los alumnos con deficiencias.

► **Residencias de personas mayores.** Tareas de acompañamiento y diferentes terapias con

los residentes, así como la realización esporádica de gestiones. Esta actividad se llevó a cabo por ocho voluntarios.

► **Ayuda a domicilio.** Acompañamiento en domicilio, pequeños paseos o varias gestiones. En este programa han sido 29 voluntarios los que en 2008 han atendido a 29 personas con un total de 1.276 acompañamientos.

«SER VOLUNTARIA ES UNA GRAN SATISFACCIÓN PERSONAL»

ANA POBES

María Isabel Gámiz, Rosa Rey y María Teresa García son tan solo tres de las 42 voluntarias con las que cuenta la ONG de Oretana Voluntariado Social. Fueron las pioneras de llevar a cabo esta organización que empezó a dar sus primeros pasos a finales de 1999, año desde el cual son voluntarias.

Aseguran que la labor del voluntariado es cauce de la solidaridad para contribuir a crear una sociedad más justa y más humana, por lo que son dos veces a la

semana cuando hacen un hueco en su vida diaria para atender a los demás. Una labor que ellas mismas definen como satisfactoria: «A las personas que ayudamos se les hace un gran bien, pero en realidad son ellas las que nos ayudan más a nosotras porque hacen que tengamos una enorme satisfacción personal de haber ayudado y escuchado», comenta Rosa Rey.

Acuden por parejas y su voluntariado es muy diverso, pues a la ayuda a domicilio se suma las visitas a las residencias de personas mayores y la resolu-

ción de gestiones y acompañamiento a consultas médicas: «La mayoría de las personas quieren que las ayudemos con el papeleo porque muchas no se fían y no saben hacerlo. Y es que, la confianza es tal que algunos no abren las cartas hasta que no llega el voluntario», apuntan.

Su actividad solidaria ha hecho que las tres hayan entablado varias amistades con las personas a las que han ayudado, pues «se crea un gran lazo de confianza y de cariño que en muchas ocasiones es muy difícil olvidar». Por ello, a los benefi-

ciarios que han abandonado Oretana por irse a vivir a una residencia o con la familia hace que los voluntarios sigan manteniendo esa amistad mediante visitas o llamadas. Es el caso de María Teresa García, ella es quien comenta que una de las personas a las que ayudaba se ha ido a una residencia, por lo que «siempre que puede acude a visitarla».

Las tres afirman que no existe requisito alguno para ser voluntario, el único «aclaran» comprometerse puntualmente todas las semanas.

SAR MONTE VAL ASEGURA LA MAYOR COMODIDAD

El centro residencial, ubicado en Valdepeñas, es el mejor lugar para disfrutar de forma intensa, pero con los máximos cuidados, de la vejez



Las habitaciones pueden ser individuales y dobles y están equipadas con todo lo necesario para el bienestar. / LT

LA TRIBUNA

Desde que se traspasan sus puertas, el residencial SAR Monte Val se percibe como un sitio donde disfrutar del tiempo. Desde el exterior, el edificio destaca por su belleza y grandiosidad, ubicado en una parcela de 8.800 metros cuadrados.

Las zonas comunes, que son el lugar donde los mayores pasan gran parte de su tiempo, están diseñadas con el mayor de los cuidados. Destaca la sala de visitas, donde los residentes reciben a sus familiares y amigos, pero también el comedor, la sala de televisión, de juegos, de rehabilitación y de terapia ocupacional. SAR Monte Val cuenta asimismo con otros servicios complementarios que la hacen diferente del resto y que configuran sus señas de identidad. Es el

caso de la peluquería, los talleres y el videofórum. En estos lugares pueden volverse a sentir atractivos, aprender nuevas cosas y cultivarse culturalmente.

Al diseñar su centro, SAR Monte Val ha pensado también en que de vez en cuando todas las personas necesitan algo de intimidad, para descansar o reflexionar. Hay habitaciones individuales y dobles y en ellas se han cuidado todos los detalles para que el inquilino goce de la máxima comodidad. Todas ellas son exteriores y presumen de una gran luminosidad, así que el mayor está en contacto siempre con el mundo, sin sentirse nunca aislado. El jardín es otro de los grandes encantos de SAR, puesto que se ha convertido en el lugar ideal para que los residentes disfruten de los días soleados que caracterizan esta provincia.

Las habitaciones cuentan, además, con baños privados geriátricos y camas articuladas. Si necesitan algo, pueden activar un sistema alarma que permite a los profesionales atender las necesidades que puedan surgir al residente las 24 horas del día, 365 días a la semana. Así, en SAR Monte Val todo está dispuesto para el bienestar de los residentes.

También destacan las instalaciones sanitarias en las que los usuarios pueden recibir la atención necesaria en cada momento. Si alguien tiene problemas de psicomotricidad, el diseño del edificio también está de su parte. Así, se divide en tres plantas (sótano, planta baja y primera planta) a las que puede accederse sin ningún tipo de problema.

Pero la realidad es que no todos los ancianos son indepen-

dientes y muchos de ellos necesitan una atención más cuidadosa. Así, los residentes con un mayor grado de dependencia disponen de una unidad especializada para atender a personas con el mal de Alzheimer, convalecientes, en proceso de rehabilitación o postoperatorio. No hay duda de que mejorar la calidad de vida de las personas mayores mientras disfrutan de esta última etapa de la vida es una prioridad para el centro SAR Monte Val, un espíritu que han mantenido desde su inauguración en el año 1995.

No obstante, nada de esto tiene sentido si detrás de esta oferta no hay un equipo humano perfectamente cualificado y dispuesto a atender a los residentes con el mayor de los cariños. Los trabajadores son el alma del centro. Este grupo humano multidisciplinar

está formado por profesionales titulados y cualificados que ofrecen una atención personalizada e integral a todos los residentes. Está integrado por un trabajador social, un médico, enfermeros, fisioterapeutas rehabilitadores, terapeutas ocupacionales, psicólogos y monitores de tiempo libre. Así, están capacitados para satisfacer todas las áreas de atención que precisen los usuarios.

En cuanto a los planes de futuro del grupo SAR, creado en 1992 y al que pertenece el residencial SAR Monte Val, cabe destacar que tiene previsto abrir un nuevo centro en Castilla-La Mancha. Será en Bargas, Toledo, y tendrá capacidad para 120 residentes y 20 plazas del centro de día. En cuanto al equipo humano, contará con más de 100 empleados.



El centro ha sido concebido para que las personas mayores puedan moverse sin problema. / LT

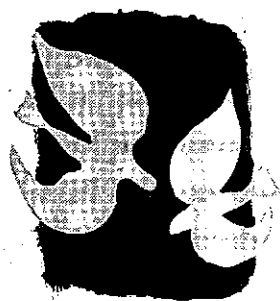

SAR Monte Val

Centro Residencial para mayores
Valdepeñas. Ciudad Real

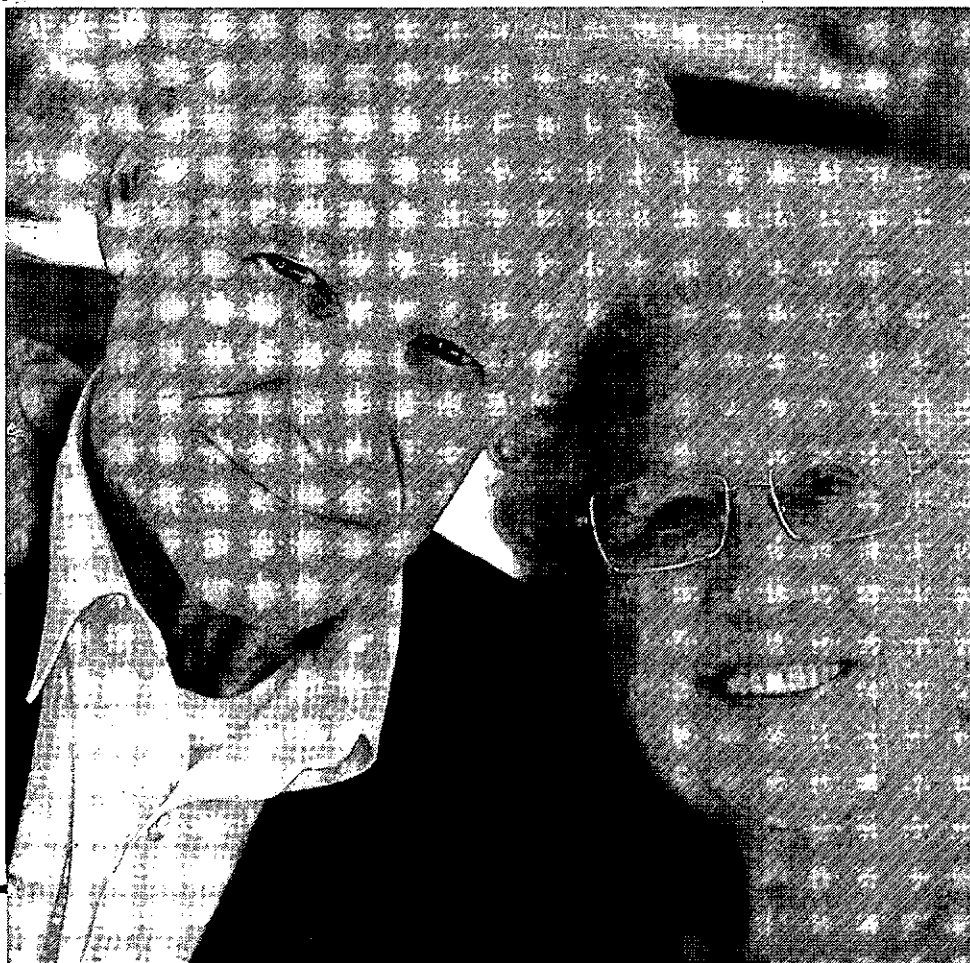

- Estancias permanentes y temporales
- Respiros familiares
- Convalecencias
- Centro de Día
- Unidad individual especializada en Alzheimer y otras demencias
- Rehabilitación

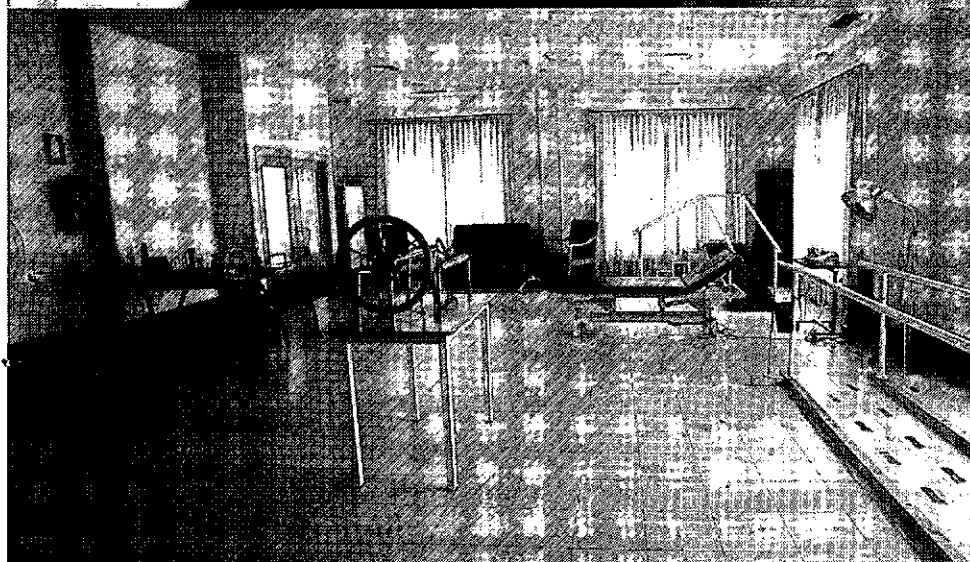

926 32 32 00



SAR Monteval

C/ Amapola, 38

13300 Valdepeñas (Ciudad Real)



Grupo SAR
Calidad de Vida

www.sar.es/monteval

Negocio

& Estilo de Vida
Castilla-La Mancha

Diario libre de
información económica

Viernes, 20 de noviembre de 2009 / Año 4, Número 727 / www.diarionegocio.es

El termómetro



PRINCIPALES INDICADORES

Ibex 35	11.846,20	▼	-1,56%
Frankfurt	5.702,18	▼	-1,48%
Londres	5.267,70	▼	-1,39%
París	3.760,22	▼	-1,77%
Euribor	1,224%	▶	0,000p.

ESPECIAL

Comunicación Interna: cambio de mensaje



Crisis y trabajadores: cambia el mensaje, no mejora la gestión de la comunicación

16-20

Emprendedor del Año Cataluña coloca a otros tres finalistas



26

OJD: Difusión Acta Interanual: 80.291 ejemplares. Difusión julio de 2009 (pendiente de control): 75.124 ejemplares. Tirada del número 725: 82.006 ejemplares

La OCDE suaviza algo la recesión para 2009 y 2010

España ❖ El PIB no crecerá hasta 2011, aunque augura un paro del 19%

Las previsiones de la OCDE sobre la economía española arrojan una de cal y otra de arena. Mientras el organismo alimenta las esperanzas de recuperación del PIB para 2011 con una subida del 1% y mejora las seguras caídas de la economía para este año y 2010, vuelve a incidir negativamente en la alta tasa de desempleo de España, que rondará el 19%. ■ P24

El sindicato FIA-UGT de Repsol, a favor de Brufau

Energía

La fuerza sindical FIA-UGT de Repsol se posicionó ayer en bloque a favor del equipo de gestión de la petrolera y en contra de Sacyr (su principal accionista, con el 20,01%), que pretende trocear la compañía, hacer caja, cerrar las inversiones y aumentar el dividendo. Un informe de La Caixa prevé que Repsol mantendrá la remuneración al accionista. ■ P12

España llega mal y tarde en la ley contra el blanqueo

Executive Forum

El Ministerio de Economía, a través del vocal asesor, Jorge Fernández-Ordás, afirmó ayer en el Foro sobre la Prevención del Blanqueo de Capitales organizado por Executive Forum España, que en el último Consejo de Ministros que se celebrará en noviembre se dará luz verde al proyecto de ley que rige la lucha en esta materia. ■ P27

Lucha de poder

Camps se enfrenta con Rajoy y la cúpula del PP por la fusión de Bancaja y CAM

P8



KAI FÖRSTERLING/EFE

ADEMÁS

BMW disuelve su financiera española

BMW Bank GmbH, la financiera del grupo automovilístico alemán, absorbe la entidad crediticia del fabricante en España, BMW Financial Services Ibérica, y establece una sucursal en España que consolidará sus resultados en Alemania. ■ P6

Telefónica: 25 megas a más de dos millones de casas

Mientras continúa con sus planes de desplegar la red de fibra óptica, la compañía que preside César Alierta ofrece desde el lunes internet a alta velocidad a más de dos millones de usuarios a través del VDSL. ■ P13

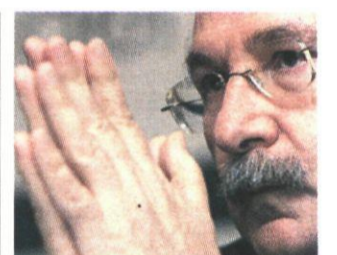

Luis del Rivero. EFE

Panamá da buenas noticias a Sacyr

Infraestructuras

Buenas nuevas para Sacyr. El Canal de Panamá, cuya ampliación lidera la constructora española, elevó sus ingresos más de un 10% en el último año fiscal. ■ P10

FUERTEVENTURA Especial Puente de la Constitución

5 días / 4 noches Salida: 4 de diciembre

GRAN HOTEL ATLANTIS
BAHÍA REAL ***** LUJO

830€ AD

HABITACION VISTA MAR SIN SUPLEMENTO

Precios por persona y estancia en habitación doble en el régimen indicado. Incluye: avión en clase turista (desde Madrid), tasas aéreas y traslados. Gastos de gestión (3€ por reserva) no incluidos. Plazas limitadas. (1) Operación financiada por Financiera El Corte Inglés E.F.C.S.A AD: Alojamiento y desayuno

Pago en 3 meses
0% intereses

902 400 454
www.viajeselcorteingles.es

VIAJES
El Corte Inglés

EN DOS MINUTOS

IBEX 35

Variación ayer: **-1,56%**



MEJOR Y PEOR

T. Reunidas	0,56%	Ferrovial	-3,63%
Gamesa	0,07%	Mapfre	-3,31%
Banesto	0,06%	Cintra	-3,25%
R. Eléctrica	-0,41%	Sacyr Valleh.	-3,03%
I. Renovables	-0,46%	OHL	-3,00%

EURIBOR

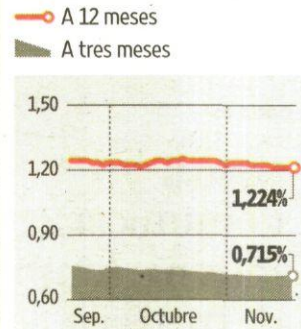

BONO EN EL DÍA

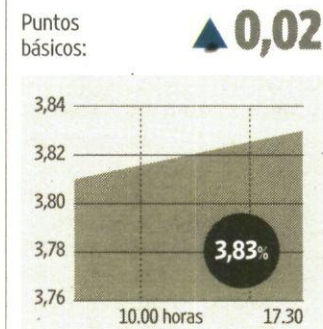

DIVISAS

1 € equivale a:

EURO/DÓLAR	-0,73%	1,487
EURO/YEN	-1,06%	132,27
EURO/LIBRA	0,11%	0,894
EURO/FRANCO	0,13%	1,512

REVISTA DE PRENSA

Intereconomía

España no paga rescates. España "como país" no ha pagado ningún rescate a los secuestradores del atunero 'Alakrana', dice el ministro de Justicia, Francisco Caamaño, quien se mostró favorable a que los jueces investiguen los hechos. Lo que se ha hecho es "encontrar soluciones en el ámbito internacional a una situación compleja y difícil", pero el que Gobierno como tal no ha pagado a los secuestradores.

Reuters

Riesgos en el plan anticrisis. La Casa Blanca y la Reserva Federal empiezan a dudar de la eficiencia de las medidas escogidas para capear la recesión. Las dos instituciones ven ahora riesgos en el aumento de la deuda pública y de la inyección de liquidez realizada, que no tiene precedentes históricos. Con el desempleo de Estados Unidos en un 10,2%, Obama dijo que su Gobierno se enfrenta a un delicado equilibrio entre impulsar a la economía y crear empleo, y reducir el enorme volumen de endeudamiento a largo plazo.

de Volkskrant

Nueva inyección para ABN-Amro. El Gobierno holandés anunció una nueva inyección de 4.400 millones de euros en el banco ABN-Amro para que pueda cumplir el proyecto de fusionarse con la filial holandesa de Fortis. El ministro de Finanzas holandés, Wouter Bos, explicó en una carta al Parlamento que 3.000 millones de euros de la ayuda estatal son en efectivo y los otros 1.400 millones de euros provienen del fondo de préstamos estatales que se invierten en acciones.

Hispanidad

Vender optimismo económico. El fracaso de la política económica del Gobierno, con España a la cabeza del paro en Europa, obligan a las empresas privadas a reaccionar. Es la primera vez que compañías privadas defienden la España SA. El canalizador será Javier Gómez Navarro, presidente de las cámaras de comercio. Lo más probable es que sea Llorente y Cuenca quien realice las dos campañas previstas, una en España y otra fuera.

EN IMÁGENES

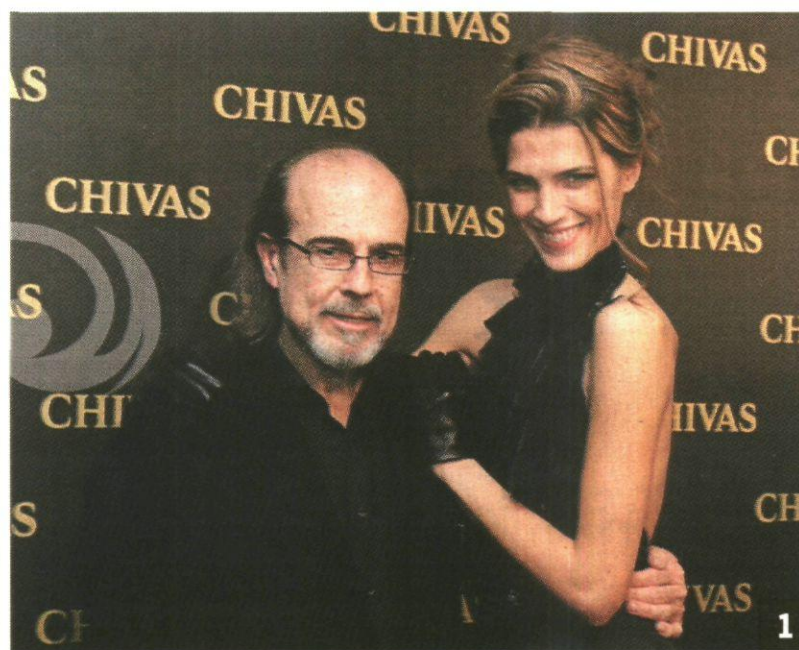

■ **1. EVENTO PRIVADO.** Laura Sánchez, modelo, actriz y mujer polivalente en general, ha desfilado con modelos de Javier Simorra para los clientes más exclusivos del banco HSBC, que, además de tener mucho dinero, se lo pasan como enanos. HSBC

■ **2. TRAS LA CORRUPCIÓN LLEGA LA CALMA.** La socialista Núria Parlón es la nueva alcaldesa de Santa Coloma de Gramenet. Sólo los votos del PSC le han aupado al puesto. EFE

■ **3. EL CHICO DEL MOMENTO.** El 'protá' de 'Crepúsculo', Robert Pattinson, joven de buen ver, fue ayer a The David Letterman Show en Nueva York. BURBERRY

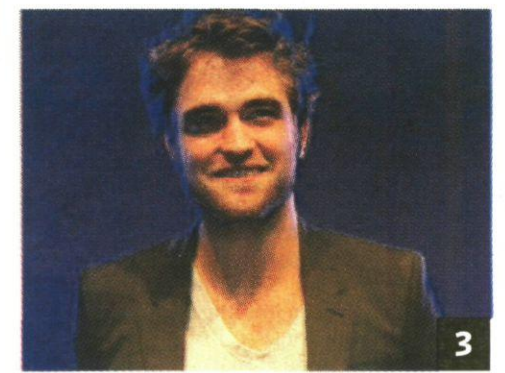

CON LA QUE ESTÁ CAYENDO...

Los marcos digitales siguen pegando fuerte. Hay gente a la que no le acaba de convencer esta moderna tecnología pero hay a otros que se empeñan en tener sus casas como si fueran naves espaciales. La firma Parrot, líder mundial de dispositivos inalámbricos para teléfonos móviles, acaba de presentar su nuevo marco de fotos digital: el Grande Specchio, resultado de una nueva colaboración con el diseñador Martin Szekely. Hablamos de una pantalla LCD de alta resolución y 10,4 pulgadas. Para los que no lo sepan se

trata de un marco de fotos que cambia al ser digital. Su interfaz de control ha sido concebida para que sea intuitiva y elegante: un control de bola o trackball y unos botones táctiles casi invisibles facilitan la navegación por el menú y la selección de fotografías. Asimismo, el Grande Specchio incluye un sensor de posición para que las fotografías giren automáticamente y se coloquen en modo paisaje o retrato, y un sensor ecológico que apaga el marco cuando no hay luz en la habitación. Además incluye un sistema de fijación para la pared. Este gran espejo, que es la traducción del italiano del nombre del producto, usa el sistema operativo Google Android™ para conectarse a la web. El precio ronda los 500 €. ♦ I.G.-J

LA AGENDA

Reunión del Consejo de Ministros. Hoy da comienzo la reunión semanal del Consejo de Ministros que tendrá lugar en el Palacio de La Moncloa.

■ **José María Roldán en las II Jornadas de Actualidad Comunitaria.** El director general de Regulación del Banco de España, José María Roldán, acude a las II Jornadas de Actualidad Comunitaria, 'Los restos financieros de la presidencia española de la Unión Europea', organizadas por la Confederación Española de Cajas de Aho-

ros (CECA). Roldán participará en la mesa redonda 'La nueva agenda regulatoria financiera' con la intervención 'La revisión del marco de solvencia Basilea II'.

■ **Clausura del XI Foro Latibex con Antonio J. Zoido.** Hoy se clausura en Madrid el XI Foro Latibex organizado por Bolsas y Mercados Españoles (BME). El foro fue inaugurado el pasado día 18 en un acto al que acudieron los presidentes de Telefónica (César Alierta), Repsol (Antonio Brufau) y Gas Natu-

ral (Salvador Gabarró). El presidente de BME, Antonio J. Zoido, presenta hoy las conclusiones del foro.

■ **Producción industrial en Alemania.** Alemania da a conocer hoy las cifras de precios de producción industrial de octubre.

■ **Trichet en el XIX Congreso de la banca europea.** El presidente del Banco Central Europeo (BCE), Jean-Claude Trichet, interviene en el XIX Congreso de la banca europea sobre 'Tras la crisis' en Francfort.

EL BROTE VERDE DEL DÍA

Vuelve la ostentación. La crisis económica no va con todos. Si no, ya me dirán por qué la firma suiza Montblanc se 'atreve' precisamente ahora a lanzar una estilográfica cuyo coste asciende a 1,5 millones de dólares (un millón de euros). La han bautizado como 'emerald fountain pen', y ha costado un año y medio realizarla. Tiene piedras preciosas, diamantes y esmeraldas, y está rematada con un plumín de oro de 18 quilates. La parte superior del capuchón de la pluma se corona con el característico diamante de Montblanc. ♦

OPINIÓN

SOTO VOCE

Por Toppo Giggo

La soledad del presidente extremeño. Algunos diputados extremeños mostraron su indignación por el desprecio mostrado por el conjunto de la Cámara baja a la aprobación del nuevo Estatuto de Extremadura. Cuando **Guillermo Fernández Vara**, presidente de la región, expuso las novedades del

nuevo Estatuto, a las 16.00 horas de la tarde del martes, en el hemicycle sólo estaban presentes los diputados y los senadores extremeños, con un grupito reducido de compañeros de otras autonomías. El propio **Zapatero** acudió al pleno a las 17.00 horas de la tarde, media hora después de que Fernández Vara concluyese su discurso. El presidente, al menos, celebró luego con el dirigente socialista extremeño la aprobación del texto sin problemas porque está pactado con el PP. Zapatero y Chaves se reunieron con el presidente extremeño en el despacho de José Bono.

♦♦♦♦♦

La última respuesta de Fernández. Poco antes de abandonar el puesto, el presidente de la corporación RTVE, **Luis Fernández** respondió por escrito a la diputada del PP **Teresa García Serna** que el ente público tiene 302 liberados sindicales repartidos por todo España. De esa cifra, casi un tercio están en Madrid, nada menos que 99. En Cataluña hay 38; en Andalucía y Canarias, 20 respectivamente; en Valencia, 16; en Castilla y León, 14; y en Aragón, 13. Los que menos tienen son La Rioja (cinco) y Asturias y Navarra que tienen seis cada una.

♦♦♦♦♦
El hombre de las 1.000 pre-

guntas en el Congreso. A **Ju-lio Lamazares** le llaman en el Congreso el hombre de las mil preguntas como a **Lon Chaney** le llamaban en Hollywood el de las mil caras. Aunque sea presidente de la Comisión de Sanidad, el diputado de IU es que no para. Y sin distinción de frentes. Gracias a ello, el Gobierno le informa de cosas muy variadas. La última, del terreno liberado por Defensa para la construcción. Según el Ejecutivo se han liberado 9,3 millones de metros cuadrados para destinarlos a la construcción de 36.000 viviendas, de las que aproximadamente el 60% son viviendas protegidas.

♦♦♦♦♦

UP/DOWN



Sin prejuicios

▲ **El ministro de Trabajo, Celestino Corbacho, cree que cuando el diálogo social se reanude, el Gobierno y los agentes sociales deberán acudir a la mesa de negociación "sin prejuicios y con una agenda muy abierta".**



Decisión apresurada

▼ **Al futuro presidente de RTVE, Alberto Oliart, le ha faltado tiempo para plantear la posibilidad de cambiar la ley de financiación de RTVE, aprobada en julio. El objetivo: más dinero para la alta definición.**

POR CIERTO...

Hora de concretar la reforma

Bienvenido sea el ministro Celestino Corbacho al coro de voces que reclaman una reforma laboral en España. Ayer, durante una entrevista radiofónica, dejó bien clara su adhesión a esa postura, tal y como ya hicieron, con bastante más antelación, los dos secretarios de Estado del Ministerio de Economía (José Manuel Campa y Carlos Ocaña). No será por falta de abogados de esta causa: ya son muchos y de importancia. De lo que no andamos sobrados es de concreción a la hora de delimitar las vías por las que debe discurrir la reforma. La contribución de Corbacho fue pequeña en este sentido; su insistencia en que todo cambio tiene que contar con el pleno apoyo de sindicatos y patronal resultó prolífica por lo evidente y manida que resulta a estas alturas. Anduvo mejor a la hora de subrayar que todo cambio que pretenda fomentar la reducción de horarios, como el que busca implantar el ya famoso modelo alemán, requiere un cambio de mentalidad en la población. En efecto, resulta inexplicable que el trabajo a tiempo parcial se siga asociando al llamado *trabajo-basura*. Si el ministro de Trabajo admite sugerencias, desde estas líneas le transmitimos una: establecer



un Salario Mínimo Interprofesional (SMI), más bajo que el ordinario, para los jóvenes. Somos de los pocos países de Europa que sólo tienen un tipo de SMI y que hurtan de esta manera a los que buscan trabajo por primera vez la posibilidad de ser más competitivos que aquellos que ya se encuentran asentados en él. Resulta como mínimo intolerable ver cómo el paro se ceba con los más jóvenes. Agett puso ayer de manifiesto en su último Informe Regional: en sólo dos años, cerca de medio millón de ellos se han visto abocados al paro y el efecto desánimo cunde entre ellos. **P24**

Contra el blanqueo, más vale tarde que nunca

España no parece aprender de sus errores. Siempre se ha tachado a nuestro país de llegar tarde y mal. Si la Comisión Europea ya ha dado algún toque al Gobierno como ha sucedido con la transposición de la Ocatava Directiva en materia contable y de auditoría de cuentas de las empresas, en cuestiones de blanqueo de dinero no iba a ser menos.

Ayer, el vocal asesor en la Dirección General del Tesoro y Política Financiera de Economía y Hacienda, Jorge Fernández-Ordás, anunció ayer que el último Consejo de Ministros de noviembre podrá dar luz verde al proyecto de ley de blanqueo de capitales que ya cuenta con los informes del Consejo Fiscal, Consejo General del Poder Judicial, Banco Central Europeo y está a la espera del Consejo de Estado, y que inmediatamente pasará a trámite parlamentario.

Con todo ello, España vuelve a llegar tarde respecto a sus países vecinos y la Comisión Europea comienza a estar impacientada con el ralentí al que funciona

nuestro país. España no puede continuar así, tiene que comenzar a dar ejemplo en muchas cosas sólo por el hecho de que nos tomen en serio de una vez por todas. Pero como en casi todo más vale tarde que nunca. **P27**

El motor recurre a las financieras para salir del paso

Que las divisiones financieras de las empresas de automóviles son una piedra angular de su beneficio, junto con la posventa, no es una novedad. El caso de BMW es singular. Está alineando las financieras de otros países en Alemania, con el fin de consolidar sus resultados en la central de la compañía. Con unas perspectivas anuales bajas, BMW ha asegurado que acabará 2009 con beneficios. En su último trimestre, el área financiera fue clave para que la empresa ganara dinero, y lo mismo ocurrió hasta septiembre. La división de automóviles fue deficitaria en 783 millones de euros, pero la financiación de activos le reportó 247 millones: fueron claves para que pueda asegurar que acabará el año en positivo. **P6**

EDITORIAL

Hay que recuperar atractivo inversor

España ha protagonizado en los últimos años un despegue que ha sido la envidia de nuestros vecinos. Después de muchos lustros de ser un país en vías de desarrollo, casi sin darnos cuenta hemos convergido en prácticamente todos los estándares europeos. Nuestro país ha llegado a tener unas infraestructuras más que presentables, una subida de renta media y de empleo espectacular; nuestras empresas empezaron a competir fuera e incluso muchas se han convertido en líderes internacionales... en definitiva, se empezó a hablar con admiración del "milagro español". Pero ese crecimiento ha demostrado muchas endebles. La crisis financiera ha arrojado a la superficie carencias como la excesiva dependencia del sector inmobiliario, la mala gestión de los riesgos financieros y un mercado laboral con dificultades a la hora de competir con los de manufactura barata. Una pena, porque gozamos de otras ventajas competitivas, como pueden ser un clima imbatible en Europa, un idioma que sirve de conexión con Latinoamérica (una de las grandes esperanzas a la hora de apostar por una recuperación global) con un crecimiento imparable, una posición geográfica estratégica, un turismo que no decae y una alimentación que es un ejemplo en el mundo. Pero hemos perdido el favor de la comunidad internacional. Nos miran con desconfianza, nuestra prima de riesgo descuenta nuevas bajadas de *rating* y se ha perdido el *glamour* que exhalaba nuestro país como tierra de grandes oportunidades. Hay que volver a conquistar a los inversores, de la misma manera que a veces hay que volver a enamorar a la pareja. Para ello, evidentemente, es necesario que el Gobierno comience a implementar medidas de reforma económica, pero también que las empresas se esmeren y redoblen esfuerzos. ♦

Negocio & Estilo de Vida

Director: Manuel López Torrents
Subdirectores: Miguel Humanes (Economía y cierre), Eva Ruiz-Hidalgo (Actualidad).
Adjuntos al director: Raúl Pozo, Israel

García-Juez, Ana Franco, Ignacio Alonso-Villalobos, y Raimundo Castro.
Jefes de sección: Vanesa Sanchidrián (Energía y Telecomunicaciones), Juan Arús (Automoción), Ramón Roca (Profesionales), Ignacio Flores (Economía), Eladio del Prado (Opinión), Yoana Novoa (Arte), Álvaro J. Sanmartí (Maquetación), Amaya Verde (Infografía).

DELEGACIONES:
Andalucía: Marta Osés.
Cataluña: Joaquim Marqués.
Castilla y León: Javier Hernández.
Castilla-La Mancha: Olalla Plaza
REDACCIÓN: Pedro de Valdivia, 16. 28006 Madrid Email: redaccion@neg-ocio.com
Teléf: 915 121 760. Fax: 915 189 730.
PROYECTO GRÁFICO: Miguel Buckenmeyer.

Tumbo de Privilegios, S.L.

Editores: José María Sayago, Fernando Sánchez
Subdirector General: Gregorio Cortés.
Director de publicaciones: Antonio Pérez Henares.

Adjunta Presidencia: Mar Lizana
Directora Financiera: Jimena Uranga **Director de Marketing y Distribución:** Alejandro González **Director Comercial:** Víctor Cifuentes
Jefes de Publicidad: Fernando Sánchez y Jesús Moriano **Coordinador:** Luis Marco, **OFICINA CENTRAL:** Pedro de Valdivia 16, 28006 Madrid. Tlf: 917 818 981/2 Fax: 915 769 067. **DELEGACIONES:** **Andalucía:** Rioja, 25-1ªB. 41001 Sevilla. Tlf: 954 500 136.

Fax: 954 501 237
Cataluña: Pl. Tetuán, 40-41, 2º, ofics 29. 08010 Barcelona. Tlf: 932652619.
Fax: 932440855 **Castilla y León:** Alicia Serna: publicid@negociocyl.com 660 73 85 42.
Aragón: Metha Gestión & Medios C/ Inocencio Jiménez, s/n50001 Zaragoza Telf: 976 765 014 Fax: 976 765 083 **Levante:** Tlf: 917 818 981/2 Fax: 915 769 067. **Castilla La Mancha:** publicid@negocioclm.com

SUS SENORÍAS

Ponga un Sitel en casa

"Veo lo que haces y oigo lo que hablas" **dixit Rubalcaba**. Increíble que un veterano pierda la compostura de esa manera. Lo único presentable del Gobierno, —con la excepción de Tráfico—, deja aflorar sus nervios. ¡Qué mal lo debe ver! Debe estar el mi-

nistro de Interior al límite de su resistencia. No es de extrañar. Parece desquiciado. No lo imagino hoy tras conocer las grandes fiestas y orgías que se han montado los piratas con el dinero del rescate. ¡Uf!, hoy no cenamos. Si ha utilizado Sitel debe saber de

los piratas hasta en qué minuto van al escusado. Ya que lo sabe de los diputados... Aunque si Rubalcaba perdió los nervios de esa manera, tiene que haber algo más. ¿Qué es? ¿Lo puede decir el diputado Floriano? Pues pondremos un Sitel en casa. **Servet**



“El Gobierno de España está presidido por Zapatero Jack Sparrow”

Esteban González Pons
vice secretario
de comunicación del PP.

“Alakrana”: quemados por la crisis

JOSÉ ONETO



El Gobierno y su presidente **José Luis Rodríguez Zapatero**, se enfrentan con la crisis más grave desde el proceso de paz con ETA que terminó con el atentado del aeropuerto de Barajas y con todas las esperanzas de negociación.

El secuestro por piratas somalíes del atunero vasco “Alakrana”, un secuestro que ha durado cuarenta y siete días y que, en algún momento ha estado en un punto de imposible solución, ha supuesto uno de los sucesos que más ha desgastado al Gobierno ante la opinión pública por su improvisación, por la falta de coordinación, por las peleas internas dentro del gabinete y, sobre todo, por el desgaste de imagen que han sufrido nuestras Fuerzas Armadas implicadas en la “Operación Atalanta” contra la piratería en el Océano Índico.

La falta de sensibilidad del Gobierno ante el sufrimiento de

las familias de los tripulantes secuestrados a las que han ignorado hasta última hora; el apagón informativo, las medias verdades e, incluso las mentiras que se han ido difundiendo; invocando la seguridad del Estado; el enfrentamiento claro y público, entre la vicepresidenta del Gobierno **María Teresa Fernández de la Vega** y la Ministra de Defensa **Carme Chacón**; el mismo espectáculo de los ministros y responsables políticos echándose unos a otros la culpa de los errores; la falta de coordinación dentro del llamado “gabinete de crisis”; los fallos de los hombres del Centro Nacional de Inteligencia (CNI) en la zona que confirmaron el traslado de tres de los tripulantes a tierra cuando seguían en el barco, y, por encima de todo, la decisión de trasladar a España para ser juzgados a dos de los piratas, han provocado un auténtico caos político, y judicial, la sorpresa de la población y la sensación de que se ha trabajado más con la improvisación que con la estrategia y el sentido común.

La oposición ha iniciado una auténtica ofensiva, ha vuelto a plantear la necesidad de embarcar en los atuneros a miembros de las Fuerzas Armadas como protección, y ha pedido la reprobación de la vicepresi-



De la Vega (dcha) y Chacón, tocadas y casi hundidas. EFE

denta primera, y de los ministros de Justicia y Defensa, así como la comparecencia en la comisión de secretos oficiales del director del CNI (Centro Nacional de Inteligencia) **Félix Sanz Roldán**. Al final no tendrá más remedio que comparecer en el Parlamento el presidente del Gobierno, que ha aparecido y desaparecido cuando le ha convenido políticamente.

De esta crisis sale quemada, sobre todo, la vicepresidenta De la

Vega, coordinadora y máxima responsable del llamado “Gabinete de crisis” y defensora a ultranza de la traída a España de los dos piratas y que hasta el momento sigue sin hacer la mínima autocrítica de su actuación.

Sale tocada la ministra de Defensa **Carme Chacón**, que prácticamente no se habla con De la Vega y que, en un momento determinado fue substituida por Rodríguez Zapatero para ejercer de portavoz ante el sorprenden-

te viaje de la vicepresidenta a la República Argentina.

Sale igualmente tocado el Jefe del Alto Estado Mayor (JEMAD) **José Julio Rodríguez**, después de una rueda de prensa llena de contradicciones, especialmente en su relato de cómo se persiguieron a los últimos piratas con disparos de ametralladoras que niegan tanto el armador como el capitán del “Alakrana”.

Sale deteriorado el propio CNI (Centro Nacional de Inteligencia) que confirmó el traslado a tierra de tres de los tripulantes, cuando en una maniobra de distracción fueron encerrados en un camarote, cerca de sus compañeros. De acuerdo con esa información y, basándose en una interceptación telefónica, procedente de una cabaña, la ministra de Defensa daba cuenta que se sabía donde estaban los tripulantes retenidos y que se encontraban perfectamente.

Y, por supuesto, sale averiado, el ministro de Justicia **Francisco Caamaño** que ha tenido que contemplar, por primera vez, un duro enfrentamiento con la Audiencia Nacional, un choque entre el Poder Judicial y el Ejecutivo, por decisiones discutibles y que, en algún momento, estuvieron a punto de bordear el Estado de Derecho. ♦

EL CORTADERO

ANTONIO PÉREZ HENARES



Ni sus votantes se lo merecen

El gobierno se encuentra en tal estado de *shock* que hasta el incombustible **Rubalcaba** pierde los nervios. Cada hora el país conoce una mentira, un ridículo, un despropósito nuevo. El ‘caso Alakrana’ ha descubierto una incapacidad tan asombrosa que el enfado ha dado paso a un estupor colectivo y a una incredulidad generalizada. La última película de hazañas bélicas que le han intentado colocar a la ciudadanía ha convertido a la guerra de Gila en algo muy serio y a la presunta ministra de Defensa en una broma de mal gusto.

Esa pobre señora que confirmó que tres secuestrados habían sido conducidos a tierra y que afirmó solemnemente que no nos preocupáramos porque sabía muy bien donde estaba es la demostración patética y palpable, no ya de la mendacidad, que también, sino de la inutilidad más clamorosa. El supuesto tiroteo final obligaría, no ya a una dimisión del cargo, acompañada de inmediato por la del JEMAD de nuestros ejércitos, sino a hacer mutis por el foro y no salir de casa en una buena temporada.

La oposición habla de reprobación. El personal va más al límite. La calle es una rechifla. Se ha perdido cualquier respeto, la más mínima credibilidad. Los voceros de Moncloa y de Ferraz llegan a las tertulias con la resignación de quien ha de defender lo indefendible y cuando tienen que decir que ha sido una victoria —uno de sus “brazos de madera” llegó a afirmar ante las cámaras que se les había ganado a los piratas— la réplica es una carcajada.

El gobierno está K.O. La crisis los había desnudado pero esto les ha quitado hasta la hoja de parra de sus vergüenzas. No nos merecemos este oprobio. No se lo merecen ni siquiera los que les votaron. ♦

Un futuro que es ya un presente continuo

JOSÉ IGNACIO USTARÁN



La formación *online* en España ha experimentado un significativo desarrollo en los últimos años. El hecho de que un 63,3% de la población cuente con un ordenador en su domicilio y el 51% con acceso a Internet, según sostiene el informe *La Sociedad en Red de 2007 y 2008*, ha tenido una directa repercusión en el asentamiento y consolidación

de la industria de la formación online, cuyo futuro ha dejado de serlo para convertirse en un presente continuo.

El *e-Learning* se ha revelado como una poderosa herramienta para empresarios y trabajadores que buscan ante todo la competitividad como valor diferencial. Ventajas como, la reducción de costes o la flexibilidad (uno elige cuándo y dónde quiere formarse) hay que sumar la reducción de tiempo como otro de los valores más ampliamente destacados cuando se abordan sus cualidades. Y es que, conjugando estas dos características, la metodología *online* resulta ser una valiosa opción para contribuir a la conciliación de la vida laboral y familiar.

‘e-Learning’, una herramienta para empresarios y trabajadores

Estas fortalezas, han sido recogidas por empresas privadas, consultoras, asociaciones, universidades y sindicatos, que han pasado a convertirse en los principales proveedores con una oferta formativa caracterizada por procesos de aprendizaje cortos, especializados y muy focalizados. Y que encuentra una mayor y cada vez más exigente demanda crítica y participativa.

El futuro y la solvencia de nues-

tros profesionales pasa por garantizar su posición en el mercado global. Mantener e incrementar la inversión en formación es una medida no sólo necesaria, sino estratégica. Y corresponde a los gobiernos y agentes públicos garantizar y sacar el máximo partido a una herramienta que nos permita estar entre los primeros.

Nuestro país es uno de los principales valedores de esta metodología incluso por encima de países como Gran Bretaña o Irlanda. Este hecho demuestra que en España la industria de la formación *on-line* ha “calado hondo”, y que presenta la madurez suficiente como para proyectarse como fuente de avances en desarrollo e innovación.

Desde la Asociación de Proveedores de *e-Learning*, queremos premiar el esfuerzo innovador en nuestro país, en aquellas iniciativas que ante todo suponen un paso adelante en la consolidación de la formación *online*. Por esta razón, y en el marco del *IV Congreso del e-Learning 2009*, hemos querido destacar soluciones de éxito con unos premios, que no hacen sino reconocer públicamente lo que ya es toda una realidad; y es que la industria del *e-learning* en nuestro país es una industria madura, competitiva y generadora de productos de calidad para esta era global. ♦

José Ignacio Ustarán Muela es presidente de APEL.



InfoCaixaEmpresa

www.laCaixa.es/empresas

Informativo de "la Caixa" para la empresa

"la Caixa" acerca Portugal a las empresas españolas



Ahora, los clientes de "la Caixa" pueden realizar *on-line* operaciones como la apertura de cuentas, emisión de recibos, transferencias y gestión de

tesorería, en Portugal como lo hacen ya en España. Todo ello, gracias al acuerdo alcanzado entre la entidad y el banco portugués BPI.

La alianza, que en la práctica convierte a España y Portugal en un mercado financiero único, supone también la apertura de **dos centros especializados**. Uno de "la Caixa" en Madrid y otro del BPI en Lisboa, en los que las empresas recibirán asesoramiento y gestión especializada en operativa *cross-border*.

"la Caixa" ha intermediado en lo que va de año cerca de 200.000 operaciones comerciales entre España y Portugal, valoradas en 3.362 millones de euros. El acuerdo con el BPI, participado en un 30,1% por Critería CaixaCorp, supone un paso más en la estrategia de internacionalización de la entidad.

Apoyo a la internacionalización



Esta Línea ICO permite financiar proyectos de inversión destinados a la compra de nuevos activos productivos o a la adquisición de participaciones en empresas residentes en el extranjero. La asignación máxima por empresa es de seis millones de euros. Las empresas españolas que estén interesadas en potenciar su presencia en el exterior pueden solicitar en "la Caixa" un préstamo de la Línea ICO Internacionalización hasta el próximo 17 de diciembre.

"la Caixa" abre oficina en Estambul (Turquía)



La nueva oficina de representación ofrecerá servicio a las empresas españolas que mantienen relaciones comerciales con Turquía y las acompañará en el desarrollo de sus negocios. La apertura forma parte del proceso de internacionalización de "la Caixa". La entidad financiera dispone actualmente de oficinas de representación en Londres (Reino Unido), París (Francia), Bruselas (Bélgica), Milán (Italia), Stuttgart y Frankfurt (Alemania), Oporto y Lisboa (Portugal), Casablanca (Marruecos) y Pekín y Shanghai (China). En los próximos meses está previsto que se incorporen nuevos centros en Nueva Delhi (India), Argel (Argelia) y Dubái (Emiratos Árabes). Además, la entidad tiene sucursales con operativa bancaria en Varsovia (Polonia), en Bucarest (Rumanía) y en Casablanca (Marruecos).

Innovación en el seguro de cambio de divisas

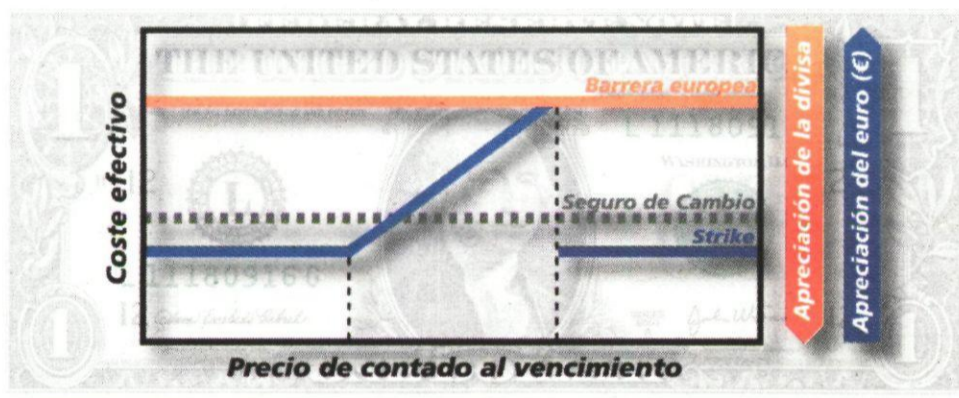

El Seguro de Cambio Plus de "la Caixa" permite a exportadores e importadores beneficiarse de las oscilaciones del mercado de divisas al dejar abierta la posibilidad de realizar la operación a un mejor precio que el acordado.

El nuevo Seguro de Cambio Plus con Barrera Europea supone un paso más en la innovación del producto y está especialmente indicado en operaciones a largo plazo. La ventaja para el cliente es que no necesita estar pendiente de las oscilaciones del mercado de

divisas, puesto que el precio de cierre de la operación se decide a fecha de vencimiento del contrato. Así, el cliente podrá utilizar el cambio que le sea más beneficioso: el asegurado o el del mercado en ese momento, siempre que este no alcance la barrera pactada.

Esta nueva modalidad se añade a la ya existente de Barrera Americana, más orientada a operaciones a corto plazo, ya que en este caso la activación del seguro puede producirse en cualquier momento durante el plazo del mismo.



Solicítelo antes del 17 de diciembre

Las pymes y autónomos que necesiten financiación para sus proyectos de inversión en activos fijos nuevos productivos, pueden solicitar en "la Caixa" un préstamo ICO antes del próximo 17 de diciembre. El importe solicitado puede llegar al 100% de la inversión, con un máximo de 1,5 millones de

euros y un plazo de hasta 10 años. Estas operaciones tienen unas condiciones de financiación preferentes y están exentas de comisiones. "la Caixa" realizará los trámites de la solicitud ante la Administración, facilitando de esta manera las gestiones al cliente.

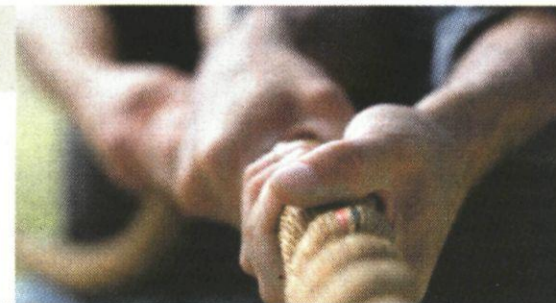

EMPRESAS & BOLSA

Geely no da detalles sobre la compra de Volvo

El fabricante de automóviles chino se negó ayer a desvelar quién le proveerá de **financiación** para comprar **Volvo Car a Ford**. Los sindicatos suecos creen que el **Gobierno** chino podría ser partícipe.

BMW disuelve su entidad financiera española y la fusiona con Alemania

Automoción ♦ La filial gestionó créditos por 1.782 millones de euros en 2008

JUAN ARÚS
jarus@neg-ocio.com

El grupo automovilístico alemán BMW ha decidido disolver el hasta ahora brazo crediticio de BMW Ibérica, BMW Financial Services Ibérica, e integrarlo a través de una fusión por absorción en la matriz de su gestora de financiación en Alemania, BMW Bank GmbH, que controlará todos sus activos, según confirmó la compañía con sede en Múnich a NEGOCIO.

"Queremos concentrar todas nuestras actividades de servicios financieros en Europa bajo un mismo techo", dijo a este periódico Michael Rebstock, portavoz financiero del fabricante en Alemania.

La absorción definitiva de la financiera de BMW en nuestro país, que actuaba además como una EFC (Establecimiento Financiero de Crédito), se constatará de modo práctico en las próximas semanas a través de la sociedad BMW Bank GmbH Sucursal en España.

"La nueva sociedad está creada, inscrita y autorizada por el Banco de España", indicaron a este periódico fuentes de BMW en España.

Sin embargo, todavía no se ha dado la luz verde a la nueva entidad prestataria, ya que la filial española está a la espera de recibir un cupo de documentos desde Múnich, afirmaron las fuentes consultadas.

Refinanciación y riesgo

La decisión, gestada el pasado septiembre de modo oficial, responde al interés de BMW en "optimizar la gestión de las

MÚNICH CONSOLIDARÁ LAS CUENTAS DE LA FINANCIERA ESPAÑOLA

Principales magnitudes del grupo BMW en España					
CONCEPTO	2004	2005	2006	2007	2008
Actividad financiera ⁽¹⁾	820	1.021	1.226	1.523	1.782
Volumen financiado ⁽²⁾	18.000	23.510	27.302	111.862	103.512
Ratio de morosidad (%)	2,14	1,45	1,46	1,63	3,08
Facturación ⁽³⁾	1.369	1.755	1.950	2.370	No facilitado
Beneficio neto ⁽³⁾	46	76	84	99	32

Ventas (unidades)

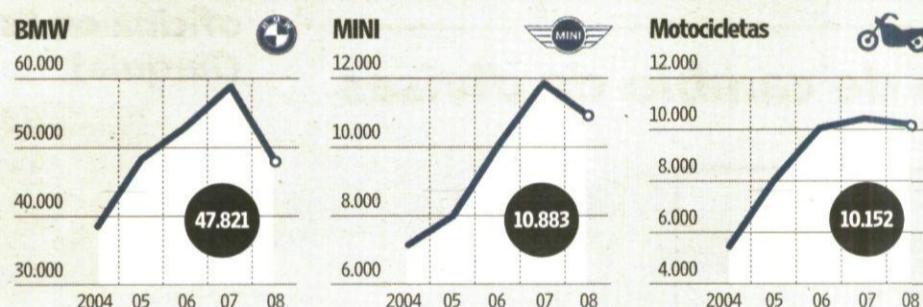

(1) Inversión crediticia en financiación a clientes privados y red de concesionarios. En millones de euros.
(2) En unidades. 2004-2006, nuevos contratos. 2007-2008, total de vehículos financiados. (3) En millones de euros.

Fuente: BMW Group y Anfac.

infografia@neg-ocio.com

LA CIFRA

3,08% La tasa de morosidad generada por la actividad financiera de BMW Ibérica casi se duplicó en 2008, hasta el 3,08% y respecto del 1,63% del año anterior. Los impagados de la compañía no son muy altos si se compara con el de otras distribuidoras españolas, que el año pasado incluso llegaron a rebasar el 7% y el 8% por las pésimas condiciones del entorno económico. La media del sector, en condiciones normales, se sitúa en entre un 4% y un 5%.

Tasa de morosidad

áreas de refinanciación y de riesgo", explicó Rebstock.

Hasta esa fecha, BMW Financial Services Ibérica pertenecía al cien por cien al holding español de BMW, que además controla de modo directo la distribución de vehículos BMW, MINI, motocicletas BMW y el concesionario oficial BMW Madrid.

El área financiera de BMW en España, ahora absorbida por

BMW Bank GmbH, se ocupa de la concesión de créditos y líneas de financiación a clientes particulares, empresas y a su red de concesionarios.

También controla la gestión de flotas de *renting* de vehículos con Alphabet Fleet Services, y proporciona servicios de *leasing* y seguros específicos.

Altos y bajos

La actividad de la financiera española de BMW no ha hecho sino crecer en los últimos años. En 2008, de acuerdo con datos de la firma, la inversión crediticia de la división creció un 24%, hasta 1.782 millones de euros.

BMW Financial Services Ibérica mantenía un volumen de 103.512 vehículos financiados el ejercicio pasado, un 7,5% menos que en 2007.

Del total, 34.348 unidades se correspondían con contratos financieros y de *renting* —alquiler a largo plazo sin opción de compra— con clientes, un 10% más, y 69.164 vehículos con líneas concedidas a sus concesionarios, un 14% menos.

BMW Ibérica, que no ha facilitado su volumen de ingresos en España correspondiente a 2008, comercializó 47.821 automóviles de la marca BMW en España el año pasado, un 18,5% menos; las ventas de su filial MINI, de su lado, cedieron un 7,8%, y el área de motocicletas cerró el año con 10.152 entregas, un 2,2% menos.

BMW Ibérica obtuvo un beneficio neto de 32 millones de euros en 2008, un 67,6% menos que en 2007—99 millones—, según cifras de la compañía a las que accedió este periódico. ♦



James Muir preside Seat. A.N.

Seat plantea otro ERE al 64% de la plantilla

Fabricantes

La compañía aplicará medidas de suspensión hasta que empiece a fabricar el Audi Q3 en Barcelona

El fabricante de automóviles Seat, propiedad del grupo alemán Volkswagen, presentó ayer el cuarto Expediente de Regulación de Empleo (ERE) en el último ejercicio en su factoría de Martorell (Barcelona).

La compañía mostró ayer al comité de empresa de Martorell un expediente temporal que se aplicará en 2010 y que afectará a 7.484 empleados, el 64% de su plantilla, durante dos meses.

El fabricante que preside en España James Muir indicó que la medida responde al ajuste del índice de producción de la factoría a la demanda actual de vehículos.

Seat España espera fabricar 326.578 vehículos el próximo ejercicio en Martorell, 20.000 unidades más en relación con la cantidad de vehículos que prevé montar en 2009, algo más de 300.000 coches.

La capacidad de producción del constructor, que a mediados de 2011 comenzará las tareas para ensamblar el todoterreno Audi Q3 en Barcelona, es de 415.000 vehículos. ♦ AGENCIAS

El plan de GM para Figueruelas será similar al de Magna

Producción

El presidente europeo del grupo se reúne hoy con Miguel Sebastián. Le pedirá nuevos fondos para Opel

El consejero delegado de General Motors Europa, Nick Reilly, aseguró ayer que la planta de GM en Figueruelas (Zaragoza) "es un recurso muy importante" para el futuro de la empre-

sa y que las expectativas para la misma "se van a acercar bastante a lo que se había negociado con Magna".

El directivo significó que los planes de recortes en la factoría se alinearán con los previamente propuestos por el fabricante de componentes Magna, que acordó con los sindicatos de Opel en España la salida de 900 trabajadores, sobre una plantilla de algo más de 7.000

personas. "Tenemos planes para mejorar la eficiencia de la planta aún más, pero creemos que Figueruelas es un recurso importante para General Motors a largo plazo", aseveró Reilly, en el marco de su visita a la planta de Figueruelas.

Medio y largo plazo

En este sentido, añadió que la nueva Opel cuenta en sus planes, a medio y largo plazo, con

la planta zaragozana porque "es muy buena fuente de recursos y componentes", por lo que "se la tratará de manera justa".

También agregó que Zaragoza "ha sido durante muchos años el hogar del Corsa que es uno de nuestros principales productos" por lo que "no hay ninguna razón para cambiar esta fórmula de éxito".

Bajo el acuerdo que España alcanzó con Magna, anterior a la

decisión de GM de retener Opel, hecha oficial el 5 de noviembre, la fábrica de Figueruelas mantendrá la producción del nuevo Corsa, cuyo lanzamiento se espera en 2013, y se aseguraba una posición preferente para fabricar la nueva versión del comercial ligero Combo.

El presidente provisional de las actividades europeas de GM avanzó igualmente que hoy mantendrá una entrevista con

el ministro de Industria, Turismo y Comercio, Miguel Sebastián, y que le explicará los motivos que han llevado a GM a renunciar a la opción de Magna.

Nick Reilly aseguró que preguntará a Sebastián si España sigue interesada en aportar fondos y financiación a Opel, "no tanto para la reestructuración, sino para mantener las inversiones con créditos directos o con avales". ♦ E. PRESS/REDACCIÓN

*Ampliación del Canal de Panamá,
la mayor obra de ingeniería civil del mundo.*

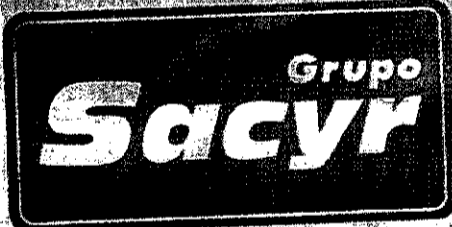

Hacemos lo imposible

Sacyr se adjudica la ampliación del Canal de Panamá por 2.245 millones

La gran obra faraónica del siglo XXI

- * Adjudicada a Grupo Sacyr.
- * Líderes de un equipo internacional.
- * 40% más de tránsito interoceánico.

*PARA NOSOTROS, CADA PROYECTO
ES UN DESAFÍO A LO IMPOSIBLE.*

*Demuestra lo que tú serías capaz de hacer
en hacemosloimposible.com*

FINANZAS

Camps lleva su enfrentamiento con Rajoy hasta la fusión de CAM y Bancaja

Cajas ♦ El presidente del PP y sus apoyos económicos rechazan esa operación porque es poco viable

JOSÉ LUIS MARCO
jmarco@neg-ocio.com

El presidente de la Comunidad Valenciana, Francisco Camps, ha derivado el pulso que mantiene con la dirección nacional del Partido Popular (PP) y su presidente, Mariano Rajoy, con la presión sobre Caja del Mediterráneo (CAM) y Bancaja para que acometan una fusión regional que impida que alguna de ellas acabe en alguna operación con otra entidad de fuera de Valencia.

Así apuntaron a NEGOCIO en círculos próximos al PP y a los directivos de las cajas de ahorros valencianas. "Esa fusión es inviable y Rajoy no comparte la necesidad de esa operación. Y de ello es consciente el propio presidente de Bancaja, José Luis Olivas", apuntan estas mismas fuentes.

La gota que ha colmado el vaso de la paciencia en el Partido

Popular ha sido la "profecía" del vicepresidente segundo de la Generalitat y conseller de Economía, Gerardo Camps, que el pasado miércoles indicó que la CAM entraría en pérdidas durante 2010.

Esta grave afirmación, posteriormente matizada desde el propio Gobierno valenciano, obligó a la CAM, la única entidad que cotiza en bolsa mediante cuotas participativas, a negar "tajantemente que prevea tener pérdidas" el próximo ejercicio.

"CAM considera una grave irresponsabilidad la especulación sobre sus resultados o sobre los de cualquier entidad financiera y se reserva el ejercicio de las acciones legales correspondientes", indicaba la entidad presidida por Modesto Crespo en ese comunicado.

Reacción inmediata

El discurso del Gobierno presidido por Francisco Camps, afectado directamente y mediante miembros de su partido por el caso Gürtel, ha variado de forma radical en cuestión de horas respecto a la necesidad de que Bancaja y CAM acaben en una fusión.

Camps, una vez que se ha visto prácticamente sin apoyos a su proyecto de fusionar las dos cajas de ahorros principales de la región, tuvo que reconocer ayer que el futuro de estas entidades



Mariano Rajoy no comparte que el futuro de las cajas valencianas quede en manos de Francisco Camps. EFE

"depende de sus órganos de gobierno" y que, en el caso de CAM, "el futuro lo tiene que elegir la provincia de Alicante y los alicantinos", informa Efe.

Esta precisión del propio presidente valenciano fue agradecida, mediante un comunicado, por el presidente de la CAM, Modesto Crespo, y después de que varios dirigentes del PP en Valencia defendieran la viabilidad de sus resultados, cuestionados

24 horas antes por el máximo responsable de economía del Gobierno regional.

El presidente del PP en Alicante de la Diputación de esta provincia, José Joaquín Ripoll, afirmó ayer que la posible fusión entre Bancaja y CAM "no es favorable" para ninguna de ellas y que, además, generaría más de 4.000 despidos.

Al margen de los políticos, la patronal alicantina COEPA tam-

bién se sumó al coro de voces que ahora afirma que la fusión entre las dos entidades de la región no es oportuna puesto que no aporta valor añadido alguno y sí inconvenientes.

La fusión de las dos cajas valencianas es una vieja aspiración regional que se ha revitalizado después de que la CAM figurara como parte de una fusión fría o Sistema Integral de Protección (SIP) con Caja Ma-

drid y Caixanova, en la que la entidad presidida por Miguel Blesa tendría el papel más relevante o preponderante.

Fuentes consultadas indican que, además de un pulso más de Francisco Camps con la dirección nacional del PP tras los últimos hechos vividos, este tipo de fusiones regionales sólo responden al interés de tener el control directo de las propias entidades de ahorro. ♦

EL APUNTE

Montoro y la incómoda actitud de las CCAA

El portavoz de Economía del PP, Cristóbal Montoro, asegura que su partido está muy incómodo con la actitud de las autonomías que se cierran y no facilitan fusiones interregionales de las cajas. ♦

Criteria crea un programa de ofertas para fidelizar a sus accionistas

Inversión

La rentabilidad por dividendo del brazo inversor de La Caixa es del 6%, una de las más elevadas del mercado

Criteria ha reducido en casi 20.000 el número de accionistas desde su salida a bolsa en 2007. Pero la mayoría de los que se han quedado han comprado más acciones para promediar a la baja el precio de adquisición. De esa manera, consiguen que su inversión en Criteria les proporcione una rentabilidad por dividendo superior al 4% (21 céntimos de euro), la correspondiente al precio de colo-

cación, 5,25 euros. A precio de mercado actual su rentabilidad ronda el 6%, la segunda del mercado después de BME.

Desde la Oficina de relaciones con los accionistas que dirige Artur Callau se quiere mantener contentos a sus copropietarios. En ese contexto, realizaron un estudio de mercado sobre las principales preocupaciones de sus accionistas. Entre las más importantes surgieron temas como el futuro de la compañía, quién es el equipo gestor, la política de dividendos, los resultados de la compañía o su evolución en bolsa.

Una de ellas es ¿qué hace Criteria por mí?, que ha sido el de-

tonante para la creación del Programa Azul, que permite al accionista disfrutar de un conjunto de ventajas que se pondrá en marcha el próximo lunes.

Su articulación se plasma en una tarjeta que lo identifica como accionista para acceder al porfolio de ventajas del programa. La tarjeta puede ser de crédito o débito y será gratuita mientras sea accionista. Para acceder a ella se necesita un mínimo de un centenar de acciones. El contenido de las ofertas se concreta en torno a productos y servicios que las participadas de Criteria ofrecerán a los accionistas con descuentos y promociones. ♦ J.MARQUÉS



Gonzalo Gortázar. NEGOCIO

Allianz crece un 9% en Vida hasta septiembre

Seguros

Las primas de la compañía se mantienen planas al descender un 0,9%, hasta 2.250 millones de euros

El seguro de Vida se convirtió en el motor del crecimiento del negocio en el tercer trimestre del año. Al cierre de septiembre, las primas obtenidas por la compañía en este ramo crecieron un 9%, hasta superar los 604 millones de euros.

Los ramos de Autos y Empresas se mantienen como los puntos débiles de la filial española de la compañía de seguros alemana que dirige Vicente Tardío.

Los seguros de automóviles cayeron un 4,4%, hasta superar los 1.011 millones de euros —la compañía destaca que a pesar del descenso, éste es menor que el que sufre el conjunto del sector asegurador, que cae en el periodo un 6,2%— mientras que los de empresas lo hicieron un 7,6% hasta 422,7 millones de euros.

El resultado operativo de la entidad al cierre de septiembre aumenta un 3,8% hasta 297,5 millones de euros, sin mebargo, el beneficio neto de Allianz en España desciende un 8,6% "por el diferente efecto del resultado extraordinario", según explica Allianz a través de un comunicado. ♦ REDACCIÓN

Unicaja y Caja Jaén ponen fecha a su integración

Cajas ♦ Instan a Braulio Medel que acelere el proceso con Cajasur

REDACCIÓN
redaccion@neg-ocio.com

Las asambleas de Unicaja y Caja Jaén darán el sí a su fusión el próximo 19 de diciembre en una reunión extraordinaria. Las asambleas de ambas entidades acordaron ayer esta fecha como el punto de inicio de una operación que quieren impulsar cuánto antes para operar a partir del próximo 1 de enero de 2010 como una única entidad.

En las reuniones extraordinarias que mantuvieron ayer las asambleas de ambas entidades, se aprobó, además, la adaptación técnica del proyecto de fusión a la nueva Ley de Cajas andaluzas. La entidad resultante, que pasará a denominarse Monte de Piedad y Caja de Ahorros de Ronda, Cádiz, Almería, Málaga, Antequera y Jaén, mantendrá su sede social en Málaga.

La puesta en marcha de manera oficial de la unión de la caja que preside Braulio Medel

con Caja Jaén, ha propiciado que muchas voces se alcen solicitando la misma premura para el proceso que Unicaja aún tiene pendiente con la cordobesa Cajasur.

Para el secretario general de CCOO, Ignacio Fernández Toxo, es "fundamental" que la fusión que creará Unicajasur "se acelere" porque está convencido de que "el sistema de cajas de ahorros del país necesita una reestructuración importante". Una opinión que comparte Diego Valderas, máximo dirigente de IU en Andalucía.

Mientras, el tiempo sigue corriendo en contra de la unión de Unicaja y Cajasur. Los consejos de administración de ambas entidades aprobaron el protocolo de intenciones de fusión el pasado 3 de agosto, y ya han consumido tres de los seis meses previstos en la Ley de cajas andaluzas para dar el sí definitivo a su proyecto de fusión. ♦



Braulio Medel absorberá Caja Jaén el 19 de diciembre. DSG

EN BREVE

Castilla y León Caja Duero crea la comisión para la fusión a dos

■ Caja Duero da un paso más hacia su unión con Caja España. El consejo de administración de Caja Duero nombró ayer en sesión extraordinaria la comisión delegada que se encargará de negociar con los representantes de Caja España los términos de la fusión entre ambas entidades. La comisión negociadora estará formada por el presidente de Caja Duero, Julio Fermo; el vicepresidente primero, Isaías García Monge; el director general, Lucas Hernández, y los vocales Fernando Rodríguez, Enrique Clemente y Carlos Martínez. ♦ EP

Galicia

Feijóo cita a las fuerzas sociales para hablar de las cajas

■ El presidente de la Xunta de Galicia, Alberto Núñez Feijóo envió ayer cartas a los responsa-

bles de las cajas gallegas, de los partidos políticos y a los representantes de los empresarios para "reflexionar" de modo conjunto y "trabajar entre todos para acertar entre todos" sobre el futuro de las entidades financieras de la región, Caixa Galicia y Caixanova. El objetivo de Feijóo es alcanzar un acuerdo para que Galicia permanezca en el mapa financiero español y que la entidad o entidades resultantes sean "solventes". ♦ EFE

Agencia de 'rating' Bruselas acusa a Standard & Poor's de posición dominante

■ La Comisión Europea acusó a la agencia de calificación Standard & Poor's de abuso de posición dominante. El Ejecutivo comunitario ve ilegal que la agencia de rating, en tanto que órgano nacional de numeración de EEUU, obligue a instituciones financieras y empresas de información europeas a pagar por el uso de los números internacionales de identificación de valores (ISIN) en sus propias bases de datos. ♦ EP

RENAULT MEGANE BERLINA AUTHENTIQUE dCi 85 eco²



ORDENADOR DE A BORDO
ESP
REGULADOR Y LIMITADOR DE VELOCIDAD
AIRE ACONDICIONADO

POR 14.500€*
Plan 2000E incluido

RENAULT SCENIC AUTHENTIQUE dCi 85



ESP
REGULADOR Y LIMITADOR DE VELOCIDAD
ABS
AIRE ACONDICIONADO

POR 15.900€**
Plan 2000E incluido

¿CUÁL TE SUENA MEJOR?

www.renault.es / 902 333 500



2% PARA TODA LA GAMA ▶ A 36 meses. ▶ Importe máximo a financiar 10.000€. ▶ Importe restante al contado.

*PVP recomendado para Renault Mégane Berlina Authentique dCi 85 eco². **PVP recomendado para Renault Scenic Authentique dCi 85. Ambas ofertas son válidas en Península y Baleares, en CCAA adheridas al Plan 2000E. Oferta válida para vehículos comprados y matriculados hasta 31/12/09 o hasta la finalización de las ayudas previstas por el RD 898/2009 de 22 de Mayo, por el que se regula la concesión directa de subvenciones para la adquisición de vehículos. Incluye IVA, transporte e impuestos incluidos, aplicable a particulares y autónomos. Oferta no compatible con otra oferta o promoción. Modelos visualizados: Nuevo Renault Mégane Privilege y nuevo Renault Scenic Privilege, consultar precios. ***Oferta RCI Banque S.A. Sucursal en España aplicable a particulares, autónomos y empresas no flotistas que adquieran menos de 5 vehículos de la gama Renault. Tipo Nominal 0,16%, Comisión de Apertura 2,75%. Importe máximo a financiar: 10.000€. Importe restante al contado. Intereses subvencionados por RECSA. Válida hasta el 31/12/09. Incompatible con otras acciones financieras. REBE 09/59218

Gama Renault Mégane: consumo mixto (l/100 km) desde 4,5 hasta 7,6. Emisión CO₂ (g/km) desde 118 hasta 178.
Gama Renault Scenic: consumo mixto (l/100 km) desde 4,9 hasta 7,7. Emisión CO₂ (g/km) desde 130 hasta 184.



latira

por nico



El Canal de Panamá eleva sus ingresos pese a la crisis

Construcción ♦ El consorcio de Sacyr recibe buenas noticias

RAÚL POZO
rpozo@neg-ocio.com

La crisis económica internacional está pasando de perfil por el Canal de Panamá. Al menos, así lo atestiguan las cifras de ingresos por tarifas de la Autoridad que gestiona la infraestructura, a las que ha tenido acceso NEGOCIO. En concreto, al cierre del año fiscal 2009, que concluyó el pasado 30 de septiembre, el Canal obtuvo unos ingresos por tarifas de 1.431 millones de dólares (algo más de 962 millones de euros), lo que supuso un incremento de doble dígito en relación con el mismo periodo del año anterior.

Además, las estimaciones de la Autoridad del Canal de Panamá para 2010 también conducen al optimismo. Pese al retroceso económico de EEUU, el principal cliente de la infraestructura, los ingresos previstos



Fuente: Autoridades del Canal de Panamá.

infografia@neg-ocio.com

para el año fiscal 2010 superan los 1.000 millones de euros.

Sin duda, buenas noticias para el consorcio liderado por Sacyr Vallehermoso, encargado de construir el tercer juego de esclusas del Canal. Cabe tener en cuenta que parte del proyecto se financia con una partida proveniente de la facturación por operaciones del Canal, para lo cual se puso en marcha un in-

cremento de tarifas a tres años cuyo último paso se ejecutó en el año 2007. De esta forma, al cierre del primer trimestre la Autoridad del Canal de Panamá había logrado ya financiar unos 500 millones de dólares (algo más de 335 millones de euros) a través de esta partida.

El incremento de tarifas ha hecho posible el incremento de los ingresos y las halagüeñas previsiones, ya que la evolución del tráfico de embarcaciones que han empleado los servicios del Canal ha sido negativa en el último año fiscal, en el entorno del 6%. De hecho, la mayoría de las principales navieras han tratado de que se revocara el incremento de tarifas del Canal, algo que ha sido rechazado por la Autoridad, que ha defendido que aprobó en su día los incrementos después de numerosas consultas al sector. ♦

IEE y Aenor piden menor fiscalidad para la calidad

Estrategia empresarial
López Cachero e Iranzo precisan que la inversión en calidad supone mayor competitividad empresarial

La Asociación Española de Normalización y Certificación (Aenor) y el Instituto de Estudios Económicos (IEE) coinciden en la necesidad de un mejor tratamiento fiscal a aquellas empresas que invierten en normalización y calidad, ya que ello revierte en un tejido empresarial más competitivo.

Tanto el presidente de Aenor, Manuel López Cachero, como el director general del IIE, Juan

Iranzo, consideran que la calidad y la normalización son claves para salir en mejores condiciones de la actual crisis y que el Gobierno debiera de favorecer a aquellas compañías que invierten en la mejora de su calidad.

López Cachero no precisó el importe de esta rebaja fiscal y precisó que no se pide "dinero o subvenciones", sino "facilidades o ventajas" para aquellos empresarios que invierten en una materia que eleva la competitividad empresarial.

El director general del Instituto de Estudios Económicos, incidió en el déficit que España tiene en competitividad respecto a otros países de la zona euro y se-



Manuel López Cachero y Juan Iranzo comparten puntos de vista.

ñaló que en algunos de ellos, como Francia, ya se aplican rebajas fiscales a aquellas compañías que buscan fórmulas para ser más eficientes y competitivas, algo crucial sobre todo en una coyuntura de crisis como la que se sufre en la actualidad.

Manuel López Cachero y Juan

Iranzo presentaron ayer el último número del Instituto de Estudios Económicos dedicado a la calidad, normalización y competitividad, en el que han participado hasta 14 autores. El sector energético es el más involucrado en las normas técnicas de calidad. ♦ J. L. MARCO

ENTREVISTA

“Nuestro verdadero valor se verá dentro de dos o tres años”

Félix Tena

Presidente de Imaginarium



J.LAZCANO
empresas@neg-ocio.com

“El inversor que apueste por Imaginarium debe saber que el verdadero valor de la compañía se verá en dos o tres años”. Son palabras del presidente de la compañía, Félix Tena, tan sólo unas horas después de que el Mercado Alternativo Bursátil (MAB) emitiera el informe favorable que abre las puertas de la bolsa al distribuidor especializado en juguetes.

El salto al parque de la empresa le permitirá cumplir con su plan estratégico de expansión, que culmina en 2012. “Imaginarium no es una compañía para entrar y salir a las dos semanas, nosotros queremos cumplir con nuestros planes y por eso hemos dado el paso”.

Seguro de sí mismo, Tena indica que Imaginarium ya ha llamado la atención de algunos inversores antes de situarse bajo los focos del mercado. “Hemos tenido ofertas de compra pero no hemos aceptado por una razón muy sencilla: queremos seguir hasta el final, desarrollando nuestro proyecto”.

El presidente de Imaginarium asegura además que el interés de los inversores institucionales se plasmará, probablemente, en que más de uno adquiera una participación de relevancia, por encima del 5%. “Estamos pendientes de las órdenes y todo parece indicar que así será”. La empresa se ha dirigido a todo tipo de institucionales, incluidos family offices, aunque no les ha exigido un compromiso de permanencia. Algo que sí tendrá el equipo fundador de la compañía, concretamente de un año, periodo que se extenderá hasta los cuatro años para los empleados. El resto de socios de referencia contará con un lock up de seis meses.

La compañía tiene previsto su debut en bolsa el próximo 1 de diciembre, con una banda de precios de entre 4,94 y 5,79 euros por acción. “La idea es contar con una capitaliza-

La compañía no descarta que algunos inversores compren paquetes relevantes

ción aproximada de 100 millones de euros después de la OPS”, lo que se aproximaría a la valoración de la compañía teniendo en cuenta la referencia de la última ampliación de capital, que se llevó a cabo en marzo de 2008. Imaginarium sacará al mercado un 32% de su capital, lo que supondrá ingresar algo más de 30 millones de euros. “De ellos, tan sólo dos se destinarán a reducir deuda mientras que el resto irá a parar directamente a financiar el plan de expansión”. Actualmente, la deuda total de la compañía se sitúa en 26 millones de euros. “Tenemos préstamos sindicados y nuestra relación con la banca es muy buena, realmente no necesitamos reducir más la deuda”, señaló Tena.

Los planes de expansión de la compañía se centrarán en los mercados en los que actualmente está presente la compañía, con cerca de 350 establecimientos y más de 1.500 puntos de venta en total. “Queremos fortalecernos donde estamos, en los mercados que conocemos, que básicamente son Italia, Portugal, Alemania y México”, además de España.

Con la colocación en bolsa, que no cuenta con un agente asegurador, el consejo de Imaginarium se reforzará con la presencia de dos independientes. Se trata de Mikel Bilbao, procedente del capital riesgo y que intervino en la venta de la participación que tenía 3i en la minorista, y Carlos Domínguez, de la consultora MHE. El resto, hasta un total de seis, representarán a los principales socios de la compañía.

Imaginarium prevé cerrar 2009 con un incremento de ventas del 5,9%, pese a la actual crisis. ♦

PLANES DE PENSIONES CAJASOL ANIVERSARIO

175

años

Empieza a disfrutar HOY de tu Plan de Pensiones

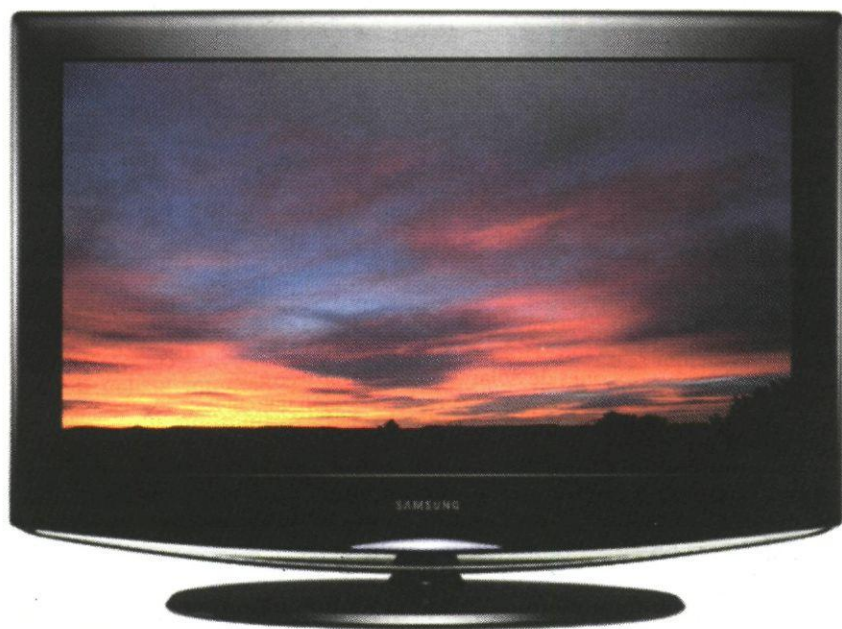

- Monitor-TV 19" Samsung
- Panorámico con sintonizador TDT incorporado.
- 2 Conectores HDMI
- Resolución: 1366x768p

Porque estamos de aniversario, llévate un regalo



Reloj Cauny Unisex.

- Televisor Samsung por aportaciones y/o traspasos desde otras entidades superiores a 15.000 euros.
- Reloj Cauny por aportaciones y/o traspasos desde otras entidades entre 4.500 y 14.999 euros.

Oferta Válida hasta el 31 de Diciembre de 2009 o agotamiento de existencias.
300 Unid. TV Samsung y 1.000 Unid. Reloj Cauny.

Infórmate en cualquier oficina de Cajasol.

Segur Cajasol

Entidad promotora: Cajasol - Entidad gestora: Caser - Entidad depositaria: CECA / Cajasol

El sindicato de FIA-UGT de Repsol se posiciona a favor de Brufau

Petróleo ♦ Un informe de La Caixa prevé que la petrolera mantendrá el dividendo

V.S.
redaccion@neg-ocio.com

La fuerza sindical FIA-UGT de Repsol se posicionó ayer en bloque a favor del equipo de gestión de Repsol y en contra de los planes de Sacyr (principal accionista de la petrolera, posee el 20,01%) que pasan por trocear la compañía, hacer caja, cerrar las inversiones y aumentar el dividendo.

En la V Asamblea Sindical de FIA-UGT en Repsol, reunida ayer en la ciudad de Coruña, aprobó por unanimidad una resolución, por la que reclama a Sacyr que aclare de inmediato las dudas que genera sobre la opinión pública.

En este sentido, el sindicato mostró su rechazo a la posición que está manteniendo el socio de referencia Sacyr ante el eventual reparto de dividendo, como en su política industrial en el grupo Repsol.

Además, exige a la dirección de Repsol, firmeza en el cumplimiento del Plan Estratégico 2008-2012.

Por ello, el sindicato puso de manifiesto que no va a permitir que intereses financieros especulativos pongan en peligro el proyecto industrial de Repsol y que suponga desinversiones y pérdidas de puestos de trabajo.

En línea con lo manifestado públicamente hace un año, cuando Sacyr planteó la venta de sus acciones a la empresa rusa Lukoil, el sindicato pide ahora que sea el estado español, quien se haga cargo de las mismas y acuda, como ha hecho con las cajas de ahorro y con

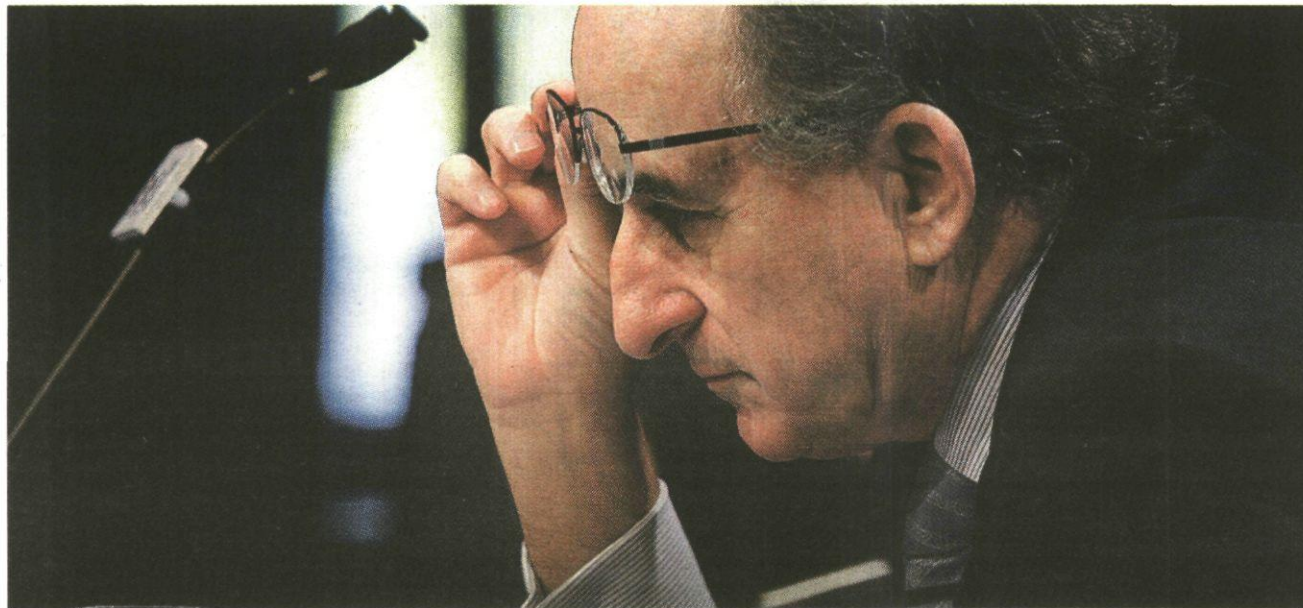

Gran parte del mercado apoya el recorte del dividendo que Antonio Brufau, presidente de Repsol, defiende al caer el beneficio. DSG

empresas del sector industrial y financiero, a ayudarlas para darles estabilidad y viabilidad.

"Hacemos un llamamiento al conjunto de los trabajadores y trabajadoras del Grupo Repsol, a estar más unidos que nunca en la defensa de nuestro grupo de empresas y de su proyecto sindical".

Pero las fuerzas sindicales no han sido las únicas que están apoyando la gestión de la actual cúpula directiva.

En medio de las tensiones que rodean al consejo de administración, los analistas de Cheuvreux se sumaron ayer a las críticas ante un hipotético asalto a la presidencia de la petrolera por parte de Sacyr.

"Valoraríamos negativamente que Brufau fuera destituido debido a la presión de Sacyr y fuera reemplazado por un nuevo presidente que cediera a las peticiones de la constructora y no recortara el dividendo. No creemos que Sacyr tenga la suficiente credibilidad para dirigir Repsol".

De todas formas, para Cheuvreux, el reemplazo de Brufau dependerá de la posición de La Caixa, segundo accionista de la petrolera (posee un 14%).

Dividendo

La petrolera celebrará el próximo miércoles 25 de noviembre un acalorado consejo, en el

que se tratará previsiblemente la política de retribución al accionista, punto de arranque de la tensión que vive el consejo de administración.

De manera informal Antonio Brufau adelantó en el último consejo que lo más razonable sería situarlo en 0,85 euros por acción frente al 1,05 euros del año anterior, siguiendo la disciplina financiera que debe imponerse ante una caída del beneficio (gana un 55% menos hasta septiembre).

En este capítulo, Cheuvreux también se pone del lado de Brufau: cree que Repsol debería recortar su dividendo en torno a un 25% dados los débiles resultados de 2009. Pero es más. El

Citi apunta a un recorte mayor del que defiende Brufau: del 28%, hasta 0,75 euros por acción, debido al deterioro de los ratios financieros de la petrolera en el último trimestre.

En cambio, la guinda en estas quinielas la puso ayer La Caixa. Accionista de referencia de la petrolera (posee el 14%), apuntó ayer en un informe sobre Sacyr, que parece que Repsol mantendrá el dividendo en 1,05 euros.

En este sentido, el informe de la caja de ahorros catalana calcula que, en el supuesto de que el dividendo se redujera en un 24%, hasta los 0,80 euros por acción, el impacto para Sacyr supondría mermar sus ingresos en 61 millones de euros. ♦

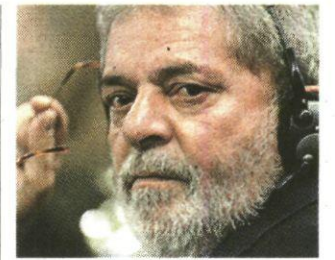

Lula da Silva. EFE

La renta fija de 'Latam' seduce a los inversores

Inversión

Estos activos viven un 'boom' desde comienzos de año, gracias a las buenas perspectivas de la región

Latinoamérica (Latam) se perfila como la principal fuente de crecimiento en 2010 para empresas como BBVA, Santander, Telefónica, Gas Natural, Prosegur o CAF. Después de todo, las economías de la región están saliendo de la crisis antes y en mejor forma que Europa y Estados Unidos.

Las buenas perspectivas de estos países y sus elevados tipos de interés se han traducido en un fuerte aumento de la demanda de deuda pública iberoamericana. En este sentido, desde comienzos de año el índice iShare S&P latin america fund 40 se ha revalorizado un 80%, cuatro veces más que el S&P 500 en el mismo periodo. El furor generado por estos activos y sus perspectivas futuras fueron uno de los temas centrales de la segunda jornada del foro Latibex.

Actualmente, los bonos latinoamericanos, especialmente los de México y Brasil, cuentan con el apoyo de firmas como Pimco, la mayor gestora de renta fija del mundo. ♦ A.A.TOZQUI

Industria fija para el 15 de diciembre la subasta para revisar la tarifa eléctrica

Energía

La CNE estima que si se tiene en cuenta el impacto del decreto del carbón la subida podría ser del 17,9%

REDACCIÓN
redaccion@neg-ocio.com

Ha empezado la cuenta atrás. El Ministerio de Industria ha fijado para el 15 de diciembre la fecha de celebración de la subasta de energía entre comercializadoras de último recurso (Cesur), que marcará el precio de referencia para la revisión de la Tarifa de Último Recurso (TUR) del mes de enero.

La de diciembre será la décima subasta Cesur y la segunda, después de la del 25 de junio, en la que su resultado tendrá peso ponderado en la fórmula de cálculo automático de tarifas.

En esta ocasión se subastarán 14.670 megavatios (MW) en distintos productos a plazo tanto en carga base como en punta, de los que la mayor parte serán colocados en el mercado por Endesa e Iberdrola.

En la subasta de junio, el producto de carga base del tercer trimestre se colocó a 42 euros por megavatio hora (MWh), por debajo de 58,86 euros por MWh de la subasta de enero y por en-

cima de 36,58 euros por MWh de la subasta de marzo.

Según el Ministerio que dirige Miguel Sebastián, las tarifas de acceso, que se revisan una vez al año en el mes de enero, pueden tener un peso cercano al 50% en la fórmula final de cálculo, pero este porcentaje nunca es fijo.

Tarifas de acceso

En su informe sobre el real decreto para solucionar la falta de consumo de carbón nacional, la Comisión Nacional de la Energía (CNE) dice que la tarifa de acceso en enero debería subir un 13,5% para evitar que se supere el límite de 3.000 millones de dé-

ficit de tarifa para 2010.

Si se contempla el impacto del decreto del carbón, aún pendiente de aprobación y valorado entre 700 y 800 millones el próximo año, la subida debería ser del 17,9%, según los cálculos del regulador.

Además, si el Gobierno decidiera incluir en los costes del sistema el lucro cesante de las centrales desplazadas por la mayor utilidad de las térmicas, la subida de tarifa de acceso debería ser del 18,6%.

Desde 2003, el precio de la luz ha subido cada año, aunque sólo desde 2006 (5,28%) lo hace por encima del IPC. ♦

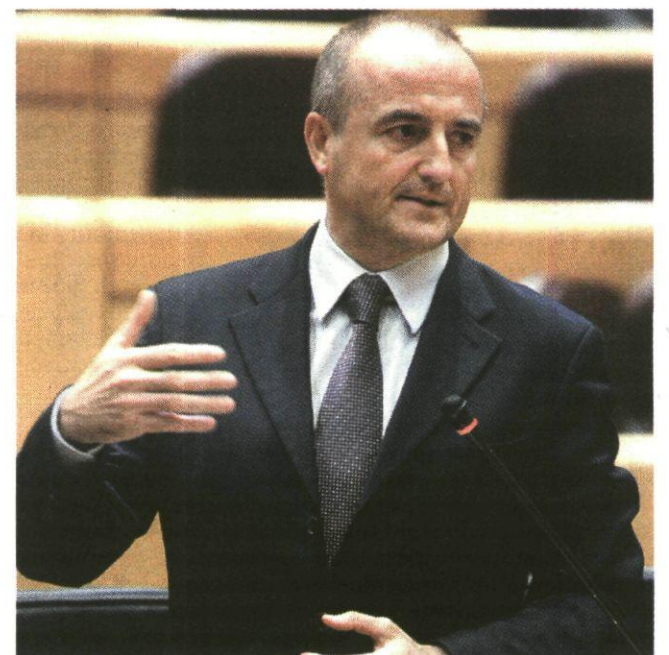

Miguel Sebastián, ministro de Industria. AN

Telefónica extiende su internet de alta velocidad

Telecos ❖ Podrá vender 'Trío Futura' a dos millones de usuarios más

REDACCIÓN
empresas@neg-ocio.com

En pleno despliegue de su red de fibra óptica (FTTH), un proceso largo y costoso, la compañía que preside César Alierta ha decidido dar un paso de gigantes en la actual carrera por ofrecer y rentabilizar los servicios de televisión de alta definición e internet ultrarrápido.

Así, mientras avanza en la red más rápida del mercado, el lunes Telefónica ofrecerá una velocidad similar a la fibra (25 megas frente a 30 megas) a través de la tecnología VDSL, que permite multiplicar por seis veces su cobertura hasta dos millones de hogares (limitada hasta ahora a 350.000 casas con cobertura FTTH). Y lo hará al mismo precio, y con unas promociones de lanzamiento agresivas.

Dicho de otra manera, la compañía, que comenzó a comercializar *Trío Futura* el pasado año con fibra óptica ha logrado ahora extender esta oferta a VDSL y ha ampliado la cobertura de este tipo de servicios.

Con ello, Telefónica puede ahora lanzar un paquete con Internet a alta velocidad a todo el territorio español.

La oferta incluye, además de la conexión a la red de hasta 25 megas, telefonía fija y televisión de alta definición. La compañía incrementa además la velocidad de subida a un mega, lo que implica multiplicar por tres la oferta actual.

Como la compañía se encuentra en fase de despliegue del VDSL, que finalizará a finales de diciembre, los contenidos en

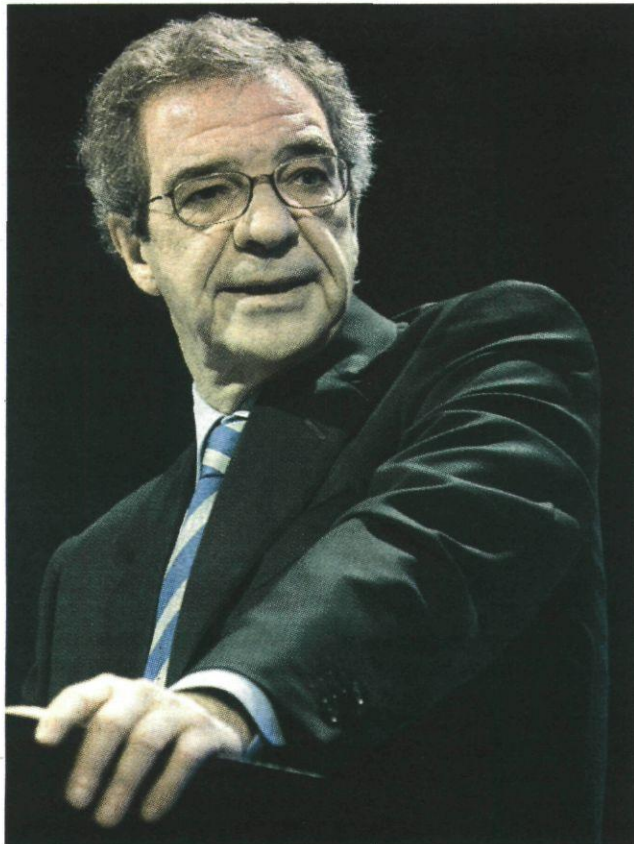

César Alierta, presidente de Telefónica. AN

alta definición se incorporarán de forma automática posteriormente (canales como AXN y Gol Television).

Plan comercial VDSL

Telefónica pondrá en marcha un nuevo plan comercial que, gracias a promociones en los precios, pondrá a disposición de todos los hogares que estén en cobertura FTTH una oferta

con tres modalidades a 10 megas y otra a 25.

Así, pendiente de que la nueva oferta consiga el visto bueno del regulador, todo apunta a que los nuevos Tríos Futura en cobertura de VDSL se comercialicen entre 39,90 euros (10 megas Conexión) y 74,90 euros (30 megas familiar DVR).

Dicha promoción, de un año de validez, competirá con los

precios en cobertura de FTTH, que van desde 50,90 (10 megas Conexión) hasta 85,90 euros (30 megas Familiar DVR).

No obstante, Telefónica sigue priorizando la fibra óptica. Dentro de las zonas de cobertura de fibra óptica, los clientes de Telefónica que ya dispongan de Dúos o Tríos en sus velocidades habituales de 3, 6 ó 10 megas, podrán acceder a Trío Futura, manteniendo el precio de su servicio actual durante un año.

Las promociones dependiendo de la modalidad de Trío que se adquiera tendrán precios entre los 40,90 euros al mes y los 63,40 euros de cuota mensual.

Además, para los nuevos clientes y para los clientes de Telefónica que no tienen banda ancha aún, se ofrecerán descuentos que rondan el 20% si se contrata el servicio por un mínimo de 12 meses, y plantea rebajas mayores si se escoge la modalidad de 25 megas, aunque no están todavía cerrados.

De esta forma Telefónica tiene el objetivo de maximizar su cobertura de fibra y llegar al mayor número de clientes. En su firme apuesta por los servicios de televisión, Telefónica extiende a los Tríos Futura sobre VDSL el servicio grabador DVR.

Estas nuevas velocidades permiten descargas más rápidas, lograr la conexión de múltiples dispositivos a Internet al mismo tiempo y sin pausas, y mejorar la experiencia del juego *online*, entre otros. Además, el Trío Futura seguirá ampliando su oferta de servicios de valor añadido. ❖



Gabriele Galateri, presidente de Telecom Italia. AN

Italia estudia la venta de su filial argentina

Telecos

La próxima reunión del consejo de Telecom Italia, prevista para el 2 de diciembre será decisiva

REDACCIÓN
empresas@neg-ocio.com

La operadora italiana Telecom Italia está estudiando ofertas para la venta de su filial en Italia y podría tomar una decisión en la próxima reunión del Consejo de Administración prevista para el 2 de diciembre, según publicaron ayer los medios de comunicación locales.

El diario *Il Sole 24 ore* explicó que Telecom se encuentra valorando ofertas que han llegado a Credit Suisse, encargada por la operadora de recoger las manifestaciones de interés no inferiores a los 500 millones de dólares.

Telecom Italia podría así querer salir de la batalla judicial en la que se ha enzarzado a raíz de la regulación que le impide ejercer sus derechos en el directorio de Telecom Argentina hasta que se dirima si se produjo una situación de monopolio en el mercado local con el ingreso in-

directo del grupo Telefónica de España a la compañía italiana.

En la reunión se evaluará, además los medios, la cesión de su participación del 50% en Sofora, firma que controla a Telecom Argentina, y cuyo otro socio principal es el argentino Grupo Wertheim.

La Asociación de Accionistas Minoritarios (Asati) de Telecom confirmó en una nota el orden del día de la próxima reunión se estudia la cesión de la cuota en Telecom Argentina.

Asati invitó a los dirigentes de Telecom a no vender por menos la filial argentina, al considerar que vale al menos 900 millones de euros.

Los problemas comenzaron en abril de 2007 cuando la española Telefónica entró en el capital de la italiana al poseer una participación en el consorcio Telco, que controla el 22,5% de Telecom. Tras la última reorganización accionarial, del pasado 28 de octubre, Telefónica tiene el 46,1% de Telco (el reto en manos de Intesa Sanpaolo, Mediobanca y Assicurazioni Generali. Este holding acordó refinanciar la deuda del consorcio en proporción a su participación. ❖

EN BREVE

Internet

AOL: 30% menos de plantilla al romper con Time Warner

La escisión de su matriz Time Warner, fijada para el próximo 9 de diciembre, ha abierto un proceso de reestructuración en la compañía estadounidense de servicios de Internet AOL, que pasa por recortar un tercio de su actual plantilla, es decir, unos 6.900 trabajadores. Dicha reestructuración está condicionada a la exitosa finalización del proceso de segregación, así como a su aprobación por parte del

nuevo consejo de dirección de la empresa de Internet. Los recortes de empleo se llevarán a cabo mediante bajas voluntarias y forzosas y permitirán a la empresa reducir sus costes operativos anuales en 300 millones de dólares (202 millones de euros), mientras que asumirá una carga extraordinaria de hasta 200 millones de dólares (134 millones de euros), cuya mayor parte se contabilizará desde la fecha de su escisión y la primera mitad de 2010. La compañía AOL comenzará a cotizar bajo el 'ticker' AOL el próximo 10 de diciembre, tras dejar atrás ocho largos años como empresa fusionada con el gigante Time Warner. ❖ AGENCIAS



En España está el centro de innovación de radio de Vodafone, cuya filial lidera Francisco Román. AN

Internet móvil Vodafone elimina los límites de descarga de internet móvil

Guerra contra los servicios de ADSL tradicionales. El operador británico Vodafone ha elegido España como punto de arranque de un nuevo servicio de banda ancha móvil: elimina los lí-

mites de descarga de las tarifas planas que llevan ligados todos los servicios de internet fijo. Se trata de un servicio pionero, que ha comenzado a aplicar a partir de ayer a todos sus usuarios de tarifas planas de internet móvil en España que pueden conectarse a internet sin experimentar una reducción de la velocidad a 128 kilobits, como hasta ahora, cuando sobrepase una determinada descarga. ❖ REDACCIÓN

Telefonía móvil China Mobile prepara su salida a Bolsa en Shanghái

Cotiza en la Bolsa de Hong Kong y en la de Nueva York, pero su deseo de regresar al mercado de Shanghái, el futuro centro financiero internacional de alto nivel, se vislumbra como un largo camino lleno de obstáculos. Pese a éstos, la mayor compañía de telefonía móvil del mundo por número de clientes, China Mobile se encuentra ya preparando su salida a Bolsa en el futuro panel internacional del parque de Shanghái, según confirmó el presidente de la compañía, Wang Jianzhou, citado por la agencia oficial Xinhua. El problema es que los reguladores

aún no han fijado un calendario oficial para permitir que las firmas extranjeras entren en el principal parque chino. Ciertamente es que China Mobile es una compañía china pero su filial bursátil está radicada en la zona especial de Hong Kong, por lo que cuenta en el país asiático como una firma extranjera más, de modo que de momento no puede salir a Bolsa en Shanghái. Este interés no es nuevo. El gigante China Mobile lleva tiempo intentando encontrar el camino de regresar al principal parque chino, en el que llegó a cotizar hace unos años a través de una pequeña filial provincial, Guangdong Mobile, pero hasta ahora no era posible. La iniciativa forma parte de la intención del Gobierno chino de convertir Shanghái en un centro financiero internacional de alto nivel para 2020. ❖ AGENCIAS

I+D

EADS realiza el encendido de motores de su primer A400M

Aeronáutica ♦ El CEO de Airbus supervisó las pruebas en Sevilla

REDACCIÓN
empresas@neg-ocio.com

El grupo EADS está de enhorabuena. Airbus Military, la compañía subsidiaria del consorcio europeo, ha alcanzado un nuevo hito en el programa del avión de transporte militar A400M. El pasado miércoles se pusieron en marcha, por primera vez de forma simultánea, los cuatro motores de la aeronave en la que tienen puestas sus esperanzas los responsables de EADS.

En las instalaciones de la compañía en Sevilla, y mediante un procedimiento conocido como *dry-crank* (arranque en seco), los motores y las hélices giraron por primera vez sin utilizar carburante, impulsadas por energía externa. A continuación, se repitió este procedimiento con combustible, pero cortando el proceso antes de que se iniciara la ignición. Esta otra actuación recibe el nombre de *wet-crank* (arranque en húmedo).

Según informó Airbus Military en un comunicado, los cuatro motores instalados en el aparato msn 01 (el primero ensamblado en la línea de producción de San Pablo) permanecieron en funcionamiento con éxito durante cuatro horas al principio de la tarde en una operación que tuvo una duración de seis horas y media, incluyendo los preparativos.

Próximamente, se realizarán arranques que llevarán los motores al máximo de la potencia necesaria para el despegue. Tras el primer arranque completo, los ingenieros verificaron que no se habían producido ningún tipo de fugas de aire ni de fluidos antes de proceder a nuevos encendidos. En pruebas posteriores, supervisarán el com-



El programa del A400M se va afianzando con la proximidad del primer vuelo. EADS

UN PROYECTO A GRAN ESCALA

Clientes y bajas

■ El A400M ha sido contratado por Reino Unido, España, Francia, Alemania, Bélgica, Luxemburgo y Turquía. Sudáfrica, uno de los clientes externos de la aeronave, dejó el programa recientemente.

Versatilidad

■ El A400M es un avión de transporte militar europeo diseñado para satisfacer las necesidades de las Fuerzas Armadas del siglo XXI. Pretende sustituir las actuales flotas de aviones C-17, Hercules C-130 y C-160 Transall.

tamiento de los motores, así como el del resto de sistemas a los que suministran energía.

A pie de pista

El CEO de Airbus, Tom Enders, visitó el mismo miércoles la Línea de Ensamblaje Final del A400M en las instalaciones de Airbus Military en San Pablo, Sevilla, donde mantuvo encuentros con los ingenieros que están realizando las pruebas en tierra del nuevo avión, así como con algunos de los tripulantes que están preparando el primer vuelo del avión.

En el transcurso de la visita, que duró toda la tarde, Enders conoció de primera mano los avances de la aeronave cuyo primer vuelo se anuncia para antes de que finalice el año.

Durante un encuentro con los empleados, el CEO de Airbus les expresó su completo apoyo y agradeció a los involucrados sus continuos esfuerzos y consistente contribución al éxito del programa.

"Tenemos un gran equipo que está trabajando de manera muy intensa. Gracias a todos los que han hecho posible los tremendos progresos de los últimos meses. La emoción crece cada día, a medida que se acerca el primer vuelo de este fantástico avión", destacó Tom Enders.

El directivo alemán, que subió a bordo del A400M mientras éste estaba siendo preparado para ensayos e inspeccionó la cabina y los equipos de pruebas, aseguró estar muy impresionado con el trabajo que se realiza. ♦



La firma busca avances en informática de 'exaescala'. NEGOCIO

Intel impulsa un laboratorio para super ordenadores

Tecnología

Ubicado en Francia, el centro formará parte de una red que investiga los sistemas de alto rendimiento

REDACCIÓN
empresas@neg-ocio.com

Intel Corporation, el Commissariat à l'Énergie Atomique, el Grand Equipement National de Calcul Intensif y la Université de Versailles Saint-Quentin-en-Yvelines han acordado la creación conjunta de un Centro de Investigación sobre Informática de Exaescala (Exascale Computing Research Center).

El centro, que formará parte de la red de investigación europea de la compañía estadounidense, se encargará de estudiar el desarrollo de unos sistemas informáticos de alto rendimiento que multiplican por mil la utilidad de los superordenadores más rápidos de hoy en día.

Inversión a tres años

El término "exaescala" se refiere a los ordenadores con capacidad para procesar hasta un trillón de instrucciones por segundo. La inversión económica

de Intel en este proyecto se estima en varios millones de euros a lo largo de tres años.

A la iniciativa de Intel se suman la Comisión de Energía Atómica de Francia (Commissariat à l'Énergie Atomique), la universidad de Versailles en Saint-Quentin-en-Yvelines (Université de Versailles Saint-Quentin-en-Yvelines) y la Agencia Francesa Nacional para Informática de Alto Rendimiento (Grand Equipement National de Calcul Intensif), tres de los organismos que han ofrecido su contribución a lo que se será el primer laboratorio conjunto de Intel en Europa.

El Exascale Computing Research Center es el primer laboratorio compartido de Intel en Europa que se centrará exclusivamente en informática de alto rendimiento, además de complementar y ampliar los programas de investigación existentes en Intel sobre esta materia. También realizará otro tipo de inversiones e iniciativas, entre las que se incluyen el programa Intel Academic Community y el proyecto "Mapping the Globe from Space" de la Agencia Espacial Europea. ♦

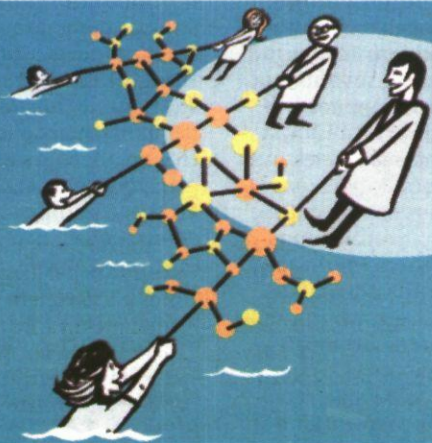

LA INVESTIGACIÓN SALVA MUCHAS VIDAS.

Hace falta mucho más que dinero para luchar contra enfermedades como el cáncer, el sida o el Alzheimer porque el desarrollo de un nuevo fármaco supera los 12 años, requiere una inversión de más de 800 millones de euros, e implica que sólo una de cada 10.000 moléculas investigadas sea finalmente comercializada. Este proceso requiere gente dispuesta a entregar todo su tiempo y talento a la investigación sin esperar grandes resultados a corto plazo. Así son las 40.000 personas que trabajan en la industria farmacéutica en España. Su mayor recompensa es saber que, gracias a los medicamentos, se aumenta la calidad de vida, se mejora la productividad, se reducen los ingresos en los hospitales y, sobre todo, se salvan muchas vidas.

farmaindustria

Negocio



ESTUDIO DE COMUNICACIÓN

La Comunicación Interna en las compañías cotizadas vista por sus trabajadores



MALAGÓN

Crisis y trabajadores: cambia el mensaje, no mejora la gestión de la comunicación

REDACCIÓN
profesionales@neg-ocio.com

Una breve incursión en la historia de la empresa contemporánea pone sobre el tapete que la Comunicación Interna ha pasado, en los últimos 60 años, por dos etapas: oscurantismo y propagandismo. La primera se caracterizaba por que la información, al ser considerada *poder*, debía restringirse a los altos directivos y sólo había que *comunicar* órdenes. La segunda etapa era la de la confianza ciega en la empresa y la de una comunicación paternalista y propagandística. El único nexo de estos dos estilos, que se sucedieron en el tiempo, era el sentido de la comunicación: vertical y exclusivamente descendente.

Nuevas necesidades, principalmente la de tener información de retorno fiable sobre cómo perciben los trabajadores determinados asuntos expuestos por la dirección, fueron dan-

do lugar a los estilos de comunicación interna multi-direccional que se practican actualmente en las empresas más importantes y que se planifican desde muchos departamentos de Comunicación.

Actualmente, cada vez se extiende más un nuevo modelo de gestión estratégica de las empresas, en el que la Comunicación es parte imprescindible y con el mismo nivel que el departamento Financiero, el Comercial, etcétera.

Si se siguen los criterios de quienes aplican estas técnicas de gestión, la Comunicación Interna, usada como elemento estratégico, define los flujos horizontal y transversal, ayuda a equilibrar los verticales (ascendente y descendente), transmite ordenadamente la información generada, crea orgullo de pertenencia y consolida la unidad de acción. Ayuda a *crear empresa* y, por

tanto, a proyectar una imagen externa en línea con los criterios tácticos generales.

En este contexto, el presente análisis se concibió para averiguar si los trabajadores de las principales compañías españolas se sienten bien informados por sus empresas y, por otro lado, cómo se entienden los distintos elementos de la relación compañía-trabajador que perciben dichos empleados.

Objetivos

La base del trabajo, como se verá más adelante, son las empresas del Ibex-35 y otras cotizadas del Mercado Continuo por entender que dicho conjunto incluye a ese grupo citado de las principales empresas españolas. En cualquier caso, y por su necesidad de comunicar con transparencia los datos económicos y los estratégicos esenciales, se entiende que han desarrollado también una política de Comu-

UNA ALIANZA DE DOS LÍDERES

Estudio de Comunicación

Diario NEGOCIO

■ **Compañía líder en comunicación empresarial en España, fue fundada en 1983. Integrada por 115 profesionales, la firma ha trabajado a lo largo de estos años para más de 1.500 clientes. Además de en España, tiene despachos en Argentina, Portugal y Chile. La consultora está igualmente presente en los principales mercados de todo el mundo. Presta servicios integrales de Comunicación Corporativa e Institucional: Comunicación de Crisis, Interna, Relación con Inversores, con los Medios, RRPP, Comunicación Financiera e Identidad Corporativa, entre otros.**

■ **El periódico NEGOCIO es el líder de información económica, está integrado por un equipo de profesionales que trabaja diariamente con el objetivo de ofrecer un periódico interesante, innovador, útil, ágil, joven, accesible e independiente, en conexión con su público.**

NEGOCIO es el primer periódico con distribución personalizada por suscripción gratuita. Es líder en difusión con una media superior a los 80.000 ejemplares. Se distingue por sus informaciones exclusivas y por los análisis y artículos de opinión con firmas de prestigio.

nicación Interna en la misma línea de transparencia.

Partiendo de la base de que la Comunicación Interna es un instrumento de gestión imprescindible, y no sólo para motivar a la plantilla, sino también para proyectar una buena imagen externa, la idea es ver cómo perciben los trabajadores esta relación con su empresa.

Por tanto, el objetivo del presente estudio era comprobar si las principales empresas de nuestro país tienen definida una política de Comunicación Interna, si la están aplicando y si ésta es percibida por todos y cada uno de sus trabajadores, que, al fin y al cabo, son los principales públicos internos.

También, aunque en otro plano, qué papel juegan en la Comunicación Interna los comités de empresa y si los trabajadores que les eligen les atribuyen funciones de intermediarios en el proceso informativo. ♦

El muestreo

El informe se ha realizado a casi **300 empleados** de todas las empresas del principal indicador bursátil español, el **Ibex 35**. Además, se ha contado con compañías del Mercado Continuo como Adolfo Domínguez, Amper, Banco Pastor, Codere, Metrovacesa, NH Hoteles, Prosegur, TecnoCom y Vueling.

62

por ciento

Los trabajadores perciben que la Comunicación Interna en **tiempos de crisis** permanece invariable, ni ha disminuido ni aumentado. El 61,6% de los empleados de sociedades cotizadas considera que **las acciones de comunicación no han variado** con respecto a antes del estallido de la crisis.



Lo ideal es la unión del correo electrónico (temas personalizados) y la intranet (información general)

¿Qué medio le parece el más útil para todos los trabajadores?

MENSAJES CORPORATIVOS PARA MOTIVAR A LOS TRABAJADORES

¿Ha recibido alguno de los siguientes mensajes últimamente?

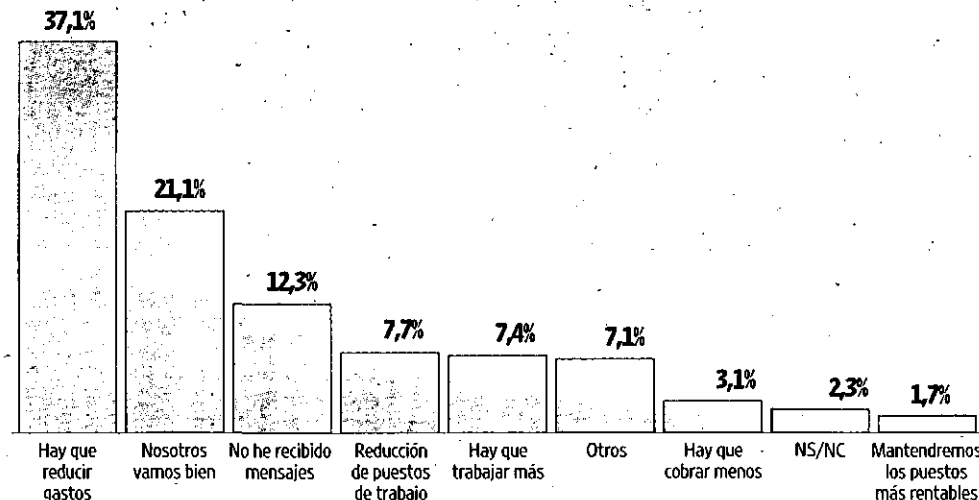

Fuente: NEGOCIO-Estudio de Comunicación.

¿Qué prefieren conocer de su empresa los trabajadores?

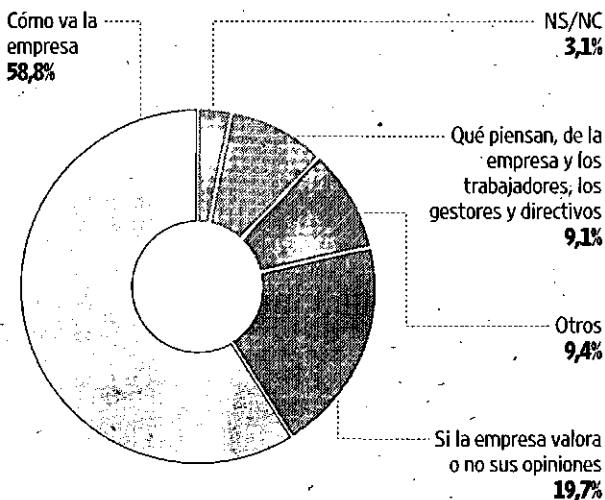

infografia@neg-ocio.com

El trabajador quiere saber de primera mano el estado de la empresa

Estudio ♦ El 37,1% ha recibido en los últimos meses el mensaje de que "hay que reducir gastos"

REDACCIÓN
profesionales@neg-ocio.com

El informe realizado por Estudio de Comunicación y NEGOCIO desvela que existe una contradicción entre los mensajes que reciben los trabajadores y de lo que realmente prefieren estar informados los mismos sobre la compañía.

Para comenzar a situarse de lo que se habla en este estudio —Comunicación Interna de las grandes compañías españolas— se partió de la base de qué creen los trabajadores cuál es la intención de la empresa a la hora de comunicarse con ellos. El 44,3% de las respuestas apre-

ciaron que la empresa, con su política de Comunicación Interna, persigue informales sobre la marcha de la compañía. Crear equipo y crear orgullo de pertenencia son las siguientes respuestas más repetidas, ambas con un 18,7%. Por otro lado, y anecdóticamente, sólo unas pocas respuestas se apuntaron a la idea que con la Comunicación Interna se pretende *comer el coco a los trabajadores* (el 2,1%). Con ello se puede concluir que el estilo propagandista de la Comunicación Interna parece reducido a la mínima expresión.

Sin embargo, una vez conoci-

da la percepción de los trabajadores respecto a los motivos el porcentaje cambia cuando se preguntó sobre qué aspectos de la compañía están más interesados en conocer.

Un 58,8% de las respuestas de los trabajadores se inclinan por saber cómo va la empresa, en qué proyectos está involucrada, qué previsiones de futuro tiene, qué clientes tiene en cartera y cuáles espera tener, etcétera.

El contraste, siempre en opinión de los trabajadores, entre la pregunta anterior (sobre qué informa la empresa) y ésta (sobre qué quiere que le infor-

men) está en dos aspectos: la marcha de la empresa y la valoración de las opiniones del trabajador. Ahí se observa que es más lo que los empleados de las cotizadas desean saber (58,8% y 19,7% respectivamente) que la información que reciben (44,3% y 6,9%).

Crisis

En una situación de crisis como la actual los mensajes que reciben los trabajadores son variados. Pero una de las cuestiones que más sorprende es que la mitad de los entrevistados (50,2%) cree que las empresas no están prestando un mayor cuidado a las comunicaciones que se dirigen a sus trabajadores.

Además, los empleados aseguran que las cosas no han cambiado mucho en cuanto a Comunicación Interna se refiere en comparación a antes de la crisis. Un 61,6% de los entrevistados cree que no ha habido diferencias con respecto a antes de que se produjera esta coyuntura económica.

Eso sí los mensajes cambian respecto a tiempos mejores. Ahora, con la crisis de por medio, el más escuchado, con un 37,1% de las respuestas, es *hay que reducir gastos*. Las compañías se están ajustando el cinturón y se lo transmiten a sus empleados, pero también les dan mensajes de ánimo, ya que con un 21,1%, el segundo mensaje más difundido es *de momento, nosotros vamos bien*. También han escuchado los trabajadores de las principales empresas de nuestro país frases como *hay que trabajar más*, *hay que cobrar menos* o *mantendremos los puestos más rentables*. Lo que choca es que un 12,3% asegura no haber recibido mensajes.

Todas estas palabras, o una buena parte de ellas, las reciben los empleados a través de herramientas tecnológicas y no cara a cara o a través de reuniones. Según el informe, Intranet y correo electrónico, por este orden, son las vías más utilizadas por las compañías en sus procesos de Comunicación Interna y, a la vez, las consideradas de mayor utilidad por los trabajadores entrevistados (utilización: 21,8% y 21,7%; preferencia: 27,8% y 27,5%; respectivamente en ambos casos). En tercer lugar de las preferencias está la comunicación interpersonal (22,2%), que sólo es utilizada para un 18% de quienes respondieron a las preguntas. En definitiva, los empleados prefieren ir al grano. ♦

LA TECNOLOGÍA AL PODER

¿Qué vías utiliza su empresa para comunicarse con usted y cuáles le parecen de mayor utilidad?

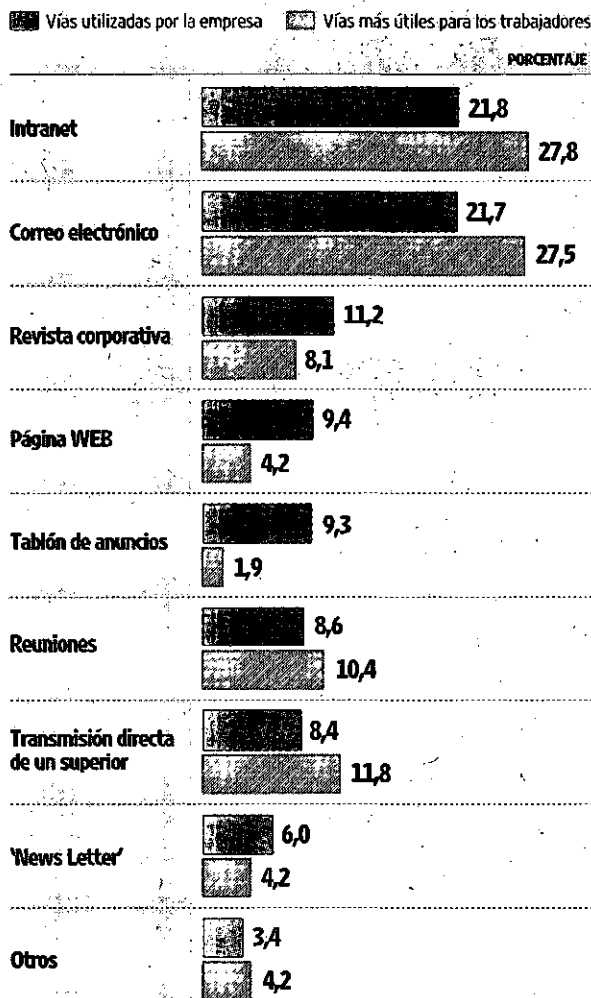

Fuente: NEGOCIO-Estudio de Comunicación.

infografia@neg-ocio.com

2

de cada tres empleados

El 67%, dos de cada tres trabajadores, está a favor de que **no debe haber información preferente** para los miembros del Comité de Empresa. De ellos, el 28,2% aceptaría esta preferencia sólo en contados casos. El resto (28,8%) cree que no está justificada esta labor por los **representantes sindicales**.

Lo peor valorado

Poco más de la mitad de los trabajadores (50,2%) considera que las empresas no prestan un cuidado especial en las comunicaciones que se dirigen a sus empleados. **La crisis sí afecta a la información interna de las firmas**. En épocas de incertidumbre se descuida esta importante vía de interrelación.

“Debería enviarla la Dirección de Comunicación, pero con mayor coordinación con RRHH”

¿Quién debe remitir la Comunicación Interna?

El departamento de Comunicación, básico para difundir los mensajes

Emisor ♦ El área de Recursos Humanos sería la segunda opción

REDACCIÓN
profesionales@neg-ocio.com

Ya sabiendo qué mensaje y cómo lo reciben sólo falta saber quién es el mejor emisor de la información de la compañía. Para los empleados de las principales empresas cotizadas de nuestro país los departamentos que mejor comunican el día a día de la compañía son los más expertos, es decir, los que saben comunicar o los que saben de relaciones humanas o laborales.

De esta manera, a la hora de averiguar qué departamento dentro de la empresa era considerado por los trabajadores como el gestor prioritario de los procesos de Comunicación Interna, el 41,9% de las respuestas identifican que el departamento encargado de la Comunicación Interna de su empresa es el departamento de Comunicación, seguido por Recursos Humanos (RRHH), con un 37,4% de las respuestas.

Sin embargo, preguntados a continuación sobre quién debería comunicar, se incrementa el porcentaje de quienes consideran que lo adecuado es la vía de la Dirección de Comunicación y disminuye el de quienes opinan que debe ser la dirección de RRHH.

Ante esta pregunta, debe tenerse en cuenta una respuesta muy repetida que, a la hora de valorar los resultados, se ha bulado como *otros*.

Muchos de los entrevistados contestaron: *depende del asunto*. La idea que subyace es que, por ejemplo, si se trata de aspectos laborales, quien tiene que informarles es la Dirección de Recursos Humanos. Es decir, no está generalizada la idea de que la Comunicación cubre todo el proceso de llevar los mensajes a toda la organización, sin importar de qué departamento o estrato de la empresa procedan.

En definitiva, los empleados de las grandes compañías prefieren que sea un sólo departa-



mento el que gestione la información aunque a veces ven necesario que actúen varios departamentos por cuestiones lógicas.

Implicación

Por otro lado, el estudio también recoge el grado de implicación de los trabajadores con sus empresas. Esto se ha medido a través de dos preguntas: si tiene acciones de la empresa para la que trabaja y si recomendaría a terceros comprar acciones de la misma.

El informe refleja que muchos de los trabajadores de las grandes compañías españolas son corporativistas, ya que cuatro de cada diez (42,4%) reconoce que tiene acciones de la compañía. Sin embargo, casi un 47% de los mismos aseguró no tener ningún título de la compañía

Unificación:

“Es importante que el mensaje se centralice en un departamento”

♦♦♦♦♦

para la que trabaja. Estos porcentajes también reflejan los datos de familiares o conocidos de esos empleados.

Además, ante la pregunta de si comprarían ahora o recomendarían comprar títulos de su propia compañía, el 50,4% de los entrevistados no se pronunciaron al respecto, aunque entre los que sí lo hicieron casi un 47% respondió afirmativamente a esta pregunta.

Cabe destacar que los entrevistados que respondieron que no comprarían ni recomendarían comprar acciones de sus empresas, acompañaban esta respuesta con frases como *no compraría ni de la mía ni de ninguna o compraría más, pero es mejor diversificar*.

ES PREFERIBLE UN EXPERTO

¿Qué departamento gestiona la Comunicación Interna en su empresa y quién debería gestionarlo?

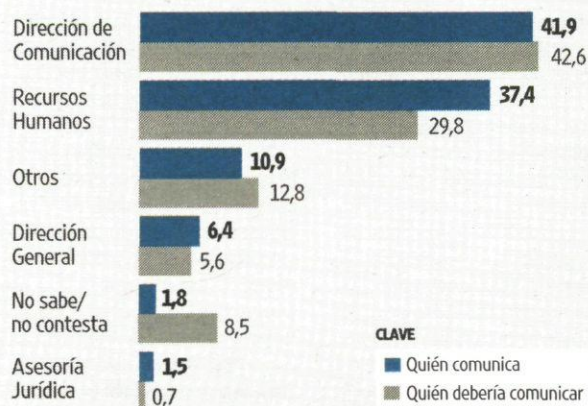

Fuente: NEGOCIO-Estudio de Comunicación.

infografía@neg-ocio.com

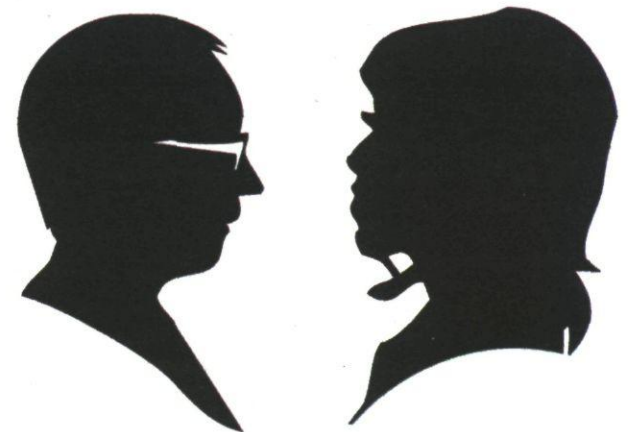

Preferencia por recibir antes que trasladar sus inquietudes

REDACCIÓN
profesionales@neg-ocio.com

Los empleados de las principales empresas españolas —Ibex 35 y algunas cotizadas del Mercado Continuo— apuntan que prefieren antes que exista una comunicación descendente —de la empresa al trabajador— que incluso ascendente o transversal.

Los trabajadores pudieron valorar la importancia que tienen los aspectos que conforman la Comunicación Interna y en una puntuación de cero a cinco la comunicación descendente sale la mejor parada con una nota de 4,6.

La Comunicación transversal y la ascendente fueron puntuadas con notas ligeramente inferiores a la descendente (ambas 4,4, con unas centésimas de diferencia a favor de la ascendente).

Una puntuación tan alta como la descendente confirma el interés mostrado por los trabajadores en conocer de primera mano la marcha de la empresa. Además también refleja que los empleados quieren comunicar hacia arriba. En definitiva, compartir inquietudes e información para el mejor desarrollo del negocio y de la compañía.

Planificación

Otra de las cuestiones del informe realizado conjuntamente por estudio de Comunicación y NEGOCIO es conocer si realmente las com-

pañías planifica adecuadamente cada ejercicio una política de Comunicación Interna.

El 69,4% de los trabajadores considera que su empresa tiene definido un plan de Comunicación Interna o, en su defecto, tiene un Plan de Comunicación con una parte dedicada a la Interna. Este porcentaje desvela que los empleados perciben que no sólo la empresa se preocupa por comunicarse con ellos, sino que además consideran que la Comunicación Interna de su compañía no surge de manera espontánea, sino que está previamente planificada.

Quizás llama la atención que casi una cuarta parte de los entrevistados, un 21,6%, afirman no saber o no conocer si su empresa tiene definida y/o planificada su Comunicación Interna. Las empresas deberían hacer por rebajar este porcentaje.

EL APUNTE

La utopía de tener total libertad de expresión

Aunque un porcentaje muy alto (74,7%) asegura que pueden expresarse libremente en su compañía sobre aquellos temas que les afectan o incluso de lo que repercute al conjunto de la empresa, existe un porcentaje significativo (15,5%) que no pueden hacerlo.

6,9

por ciento

■ Solo el 6,9% de los trabajadores cree que su empresa **les pide opinión o tiene en cuenta sus puntos de vista** a la hora de requerir información ascendente a los empleados. Por otro lado, el 44,3% apreció que la empresa, con su política de Comunicación Interna, persigue informales sobre la marcha de la compañía. El **estilo propagandístico queda reducido** en la comunicación.

Lo mejor valorado

■ La **libertad de expresión** dentro de las empresas logra una de las notas más altas en el estudio. Tres de cada cuatro trabajadores (74,7%) consideran que pueden expresarse libremente en su compañía sobre los temas que les afectan o lo hacen al **conjunto de la firma**. El problema es la **utilización de herramientas** para que los trabajadores expresen sus opiniones en una compañía.



Ambas modalidades de transmitir opiniones e inquietudes son compatibles porque de esta forma se evitan los intereses particulares”

¿El Comité debe ser la vía de transmitir o debe ser directa?

Conjugar información directa y a través del Comité

Gestión ❖ Transmisión ascendente de las opiniones de los trabajadores

REDACCIÓN
profesionales@neg-ocio.com

La mayoría de los trabajadores prefiere una combinación de la comunicación directa y la realizada a través del Comité de Empresa para relacionarse con los directivos.

El 56,7% de los empleados señala que una conjugación de Comité de Empresa e interlocución directa del trabajador con su superior sería el sistema más adecuado para transmitir a la empresa sus inquietudes.

En la comunicación ascendente es necesaria una transmisión de las opiniones de los trabajadores y de sus inquietudes para que lleguen a oídos de sus jefes. La duda en las empresas es si esta vía de información debe gestionarse de forma directa trabajador-superiores o mediante los representantes sindicales.

Única vía

Para quienes se decantan por una sola vía, un 18,4% cree que

DOS INTERLOCUTORES MEJOR QUE UNO

■ ¿Quién debe transmitir a los directivos las inquietudes de los trabajadores?

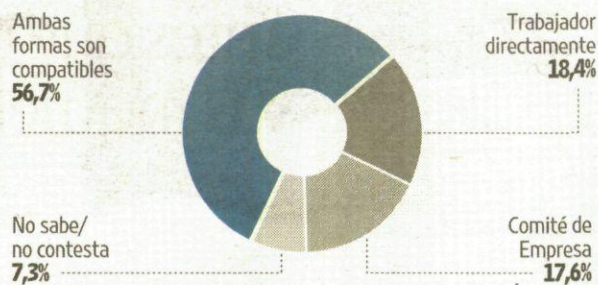

Fuente: NEGOCIO-Estudio de Comunicación.

infografia@neg-ocio.com

debería ser el trabajador quien transmitiera directamente sus inquietudes a sus superiores. El 17,6% (apenas un punto menos), cree que el intermediario debería ser el Comité de Empresa

Respecto al contenido de la comunicación interna, una de las dudas que afectan a los ejecuti-

vos es si el Comité de Empresa debe tener información preferente con respecto al resto de trabajadores.

Un elevado porcentaje, concretamente el 38,8%, de los trabajadores, cree que no debe haber información preferente para los miembros del Comité.

Los trabajadores demandan mayoritariamente tener la misma información que tiene el Comité de Empresa, sin que exista una disposición privilegiada de datos sobre la empresa.

En las grandes firmas, un tercio de los empleados no muestra una confianza plena en la gestión que realiza el Comité respecto a la información recibida. Un porcentaje algo menor, concretamente el 30,6%, aprueba esta gestión y un 13,9% se muestra disconforme de la forma en que sus representantes sindicales manejan esta información.

También cabe destacar el desconocimiento por parte de los empleados. Hay que tener en cuenta que un 23,3% de los trabajadores no sabe si el Comité maneja correctamente la información que tiene o no. Esta situación de oscurantismo, se puede considerar un defecto en el proceso de comunicación del Comité de Empresa, pero también de la propia compañía.

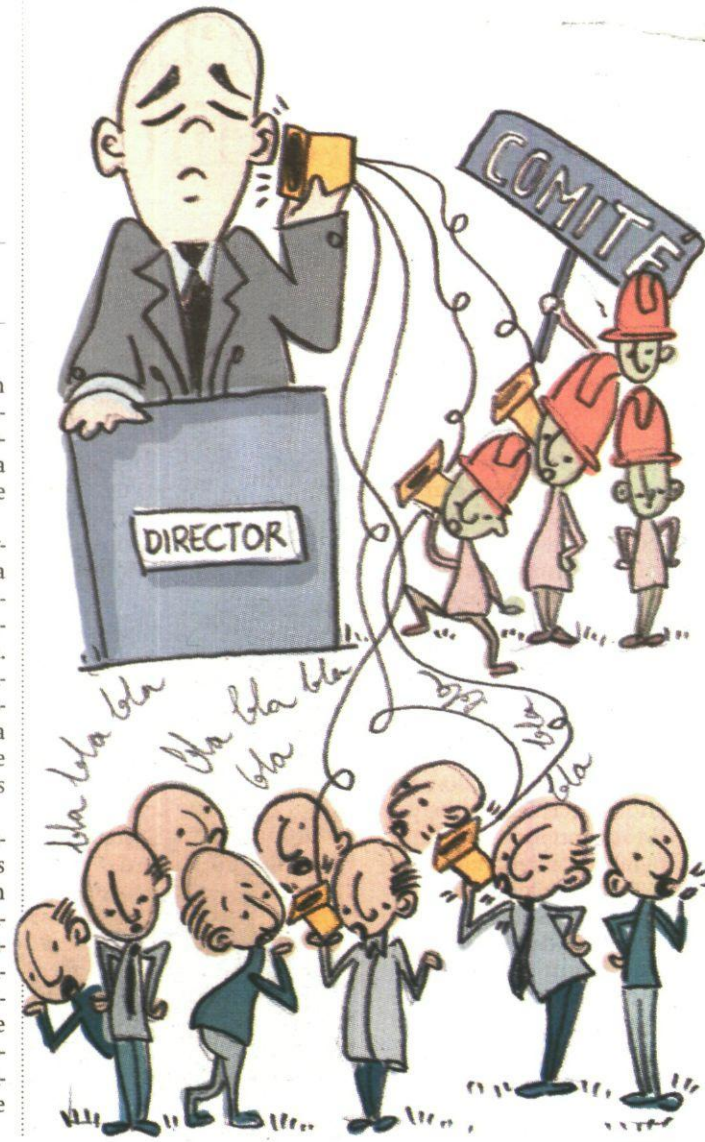

Y.NOVQA

Cesión de soberanía

OPINIÓN

BENITO BERCERUELO



Son muchas las conclusiones que se pueden sacar del análisis realizado por Estudio de Comunicación y Negocio acerca de la Comunicación Interna de las grandes compañías cotizadas. Pero me gustaría llamar la atención, por su singularidad e importancia,

sobre la que hace referencia al papel de los Comités de Empresa en la transmisión de información interna en una compañía. Muchos empresarios consideran que hay que dejar en manos de los Comités y los Sindicatos parte o, incluso, toda la Comunicación, por ejemplo, en procesos de negociación de crisis. Argumentos como que son ellos los representantes de los trabajadores o que la Comunicación directa de la empresa puede ser considerada una agresión por parte de los representantes sindicales, son algunos de los motivos que he escuchado con mayor asiduidad. Y no son los únicos. Sin embargo, cuando preguntamos a los trabajadores -como lo hemos hecho en esta ocasión- señalan

que quieren tener la misma información de la empresa que tienen los Comités y que ésta sea transparente y continuada, sin intermediarios.

No voy a discutir el papel que tienen los Comités de Empresa y los Sindicatos en las relaciones laborales, porque sin duda lo tienen y es un papel protagonista. Y tampoco voy a discutir su derecho a informar y a dar su punto de vista sobre la empresa o las negociaciones, sean del tipo que sean, a sus representantes, porque claramente también lo tienen. Pero creo que ese derecho no entra en colisión y puede ser ejercido en paralelo con el que también tiene la empresa de informar de manera directa y sin intermediarios a sus empleados

y profesionales. Ellos lo entienden así, pues más del 50 por ciento de los trabajadores de empresas cotizadas entrevistados asegura que no debe haber información preferente para los miembros del Comité de Empresa o sólo debe haberla en "algunos casos". De los comentarios de los entrevistados se deduce fácilmente la idea de que la información dada al Comité debe ser la necesaria para que realice bien su trabajo, pero no por eso preferente o diferente de la que tienen todos los trabajadores. Por otro lado, un 32,2 por ciento de los entrevistados dice que el Comité de Empresa gestiona bien sólo "a veces" la información empresarial que posee, mientras un 13,9 por ciento se muestra dis-

conforme con cómo sus representantes sindicales manejan esta información. Lo más relevante es que, en caso de un problema laboral, casi un 60 por ciento de los entrevistados cree que la información debe llegar de una "combinación" entre el Comité y la empresa directamente.

Que la empresa informe de manera directa y cuente a sus empleados su punto de vista en un conflicto o en una negociación, no es solamente un derecho, es una obligación de transparencia, similar a la que tiene la compañía de informar a sus accionistas sobre sus resultados. No hacerlo es una cesión de soberanía que, la experiencia así lo demuestra, no trae más que malas consecuen-

cias. El que ese derecho se ejerza con eficacia depende de que se emitan unos mensajes claros y entendibles, que se informen en el momento adecuado y por los canales oportunos, que la Comunicación sirva para informar pero también para dialogar y para escuchar, y que se transmita a la plantilla de forma veraz y creíble, sin paternalismos mal entendidos.

En definitiva, el éxito de la Comunicación Interna, en épocas de normalidad y también en las épocas de crisis, depende de que esta se gestione con profesionalidad y rigor, como cualquier otra actividad de una compañía. ❖

Benito Berceruelo es CEO de Estudio de Comunicación

3.117

■ Millones de euros adjudicó ayer el Tesoro en **Obligaciones del Estado** a 15 años, con un interés marginal del 4,263%, frente al 4,513% de julio.

Consenso político para reformar las pensiones pero sin definir su alcance

Coyuntura ◆ Los partidos coinciden en la necesidad de adaptar el modelo actual

A. A. R.
aalonso@neg-ocio.com

Hablar de reformar el sistema de pensiones ya no es un tema tabú. Pero el alcance de esa reforma y cómo y cuándo se debería realizar aún crea controversias en los partidos políticos que, aún así, se muestran proclives a entablar este debate.

De hecho, la comisión parlamentaria para el seguimiento del Pacto de Toledo se encuentra en plena fase de consultas con los agentes sociales para elaborar una serie de recomendaciones sobre su posible modificación, que deberán ser presentadas en marzo de 2010. Pero, como quedó demostrado ayer en una jornada organizada por Axa y *El Nuevo Lunes*, el clima político no invita al optimismo para plantear una reforma sustancial.

Emilio Olabarria, ponente del PNV en dicha comisión, aseguró que "no se ha podido desvincular al Pacto de Toledo de la crispación política, lo que supone "pertubar" su razón de ser. Y reclamó que se ponga en valor el "consenso político" para llevar a cabo las reformas necesarias.

Para Carles Campuzano, de CiU, el propio éxito del Pacto en los últimos años impide "un debate a fondo sobre las pensiones y las medidas a adoptar a

largo plazo" para la sostenibilidad del sistema. A su juicio, el reto de ahora es hacerlo en plena crisis "pensando a corto y a largo plazo". "Nos tocaría ser más audaces, aunque la crisis no invita a la audacia", señaló.

Evitar las prejubilaciones, aplicar el cálculo de la prestación teniendo en cuenta el cómputo de toda la vida laboral y desarrollar la previsión social complementaria formarían, según Campuzano, el eje sobre el que debería de girar la reforma.

Prever necesidades

Más contundente fue Tomás Burgos, ponente del PP en la comisión del Pacto de Toledo. "Pensar que se puede sostener el sistema de pensiones con una tasa de desempleo del 20% es absurdo", aseveró. Burgos explicó la importancia de liberar a la Seguridad Social de "todas las cargas que no le corresponden", en alusión a la financiación de las pensiones públicas por esta vía. Y remarcó que uno de los mensajes que debería de quedar claro es el de mantener la vida laboral "todo el tiempo posible".

Además, el sector privado tiene un espacio de colaboración con el sistema público de pensiones, a su juicio, y "ha de crecer de manera sustantiva en los próximos años", subrayó.



Los ponentes incidieron en la urgencia por debatir el sistema de pensiones. J. M. MOLINARES

La parlamentaria del PSOE María José Rubio se mostró también a favor de la necesidad de "hacer cambios para la adaptación del sistema", pero manteniendo el debate fuera de la bronca política. Comentó la conveniencia de separar las fuentes de financiación del sistema público de pensiones y dar pasos hacia la complementariedad del mismo.

Las asociaciones profesionales pusieron más el acento en la

urgencia de tomar medidas y en la ayuda que puede prestar el sector privado. Pilar González de Frutos, presidenta de Unespa, recordó que el momento en que se igualan los votantes de más de 50 años y los que tienen menos de esa edad es cuando ya resulta "imposible llevar a cabo la reforma sin que tenga coste político". Y situó esa fecha alrededor de 2015.

"El problema es que tenemos poco tiempo y la época que se

avecina no va a ser fácil", afirmó. Pero esto no implica que se comience a debatir sobre la reforma, lejos de "talibanismos liberales y estatelistas".

Mariano Rabadán, presidente de Inverco, no prevé grandes cambios en el Pacto de Toledo, pero "convendría que en 2010 se haga un primer esfuerzo". "Se trata de que digan a los ciudadanos que se debe adoptar el sistema a los nuevos retos de la sociedad", concluyó. ◆

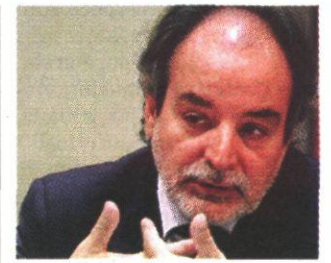

Luis Pedroche. EFE

La AEAT crea un foro de debate con los asesores

Impuestos

La Agencia Tributaria (AEAT) se ha decidido a formalizar un foro de debate con los consejeros tributarios que, según anunció ayer el director de la Agencia, Luis Pedroche, arrancará entre finales de este año y principios de 2009. El foro, explicó Pedroche durante unas jornadas de Ernst & Young en Sevilla, seguirá el esquema del ya creado para grandes empresas y buscará reducir las cargas fiscales del contribuyente, al tiempo que la Agencia gana en transparencia.

Está previsto que en el foro participen las principales asociaciones de asesoría —Aedaf y el REAF— y también los grandes despachos. La creación del foro, algo a lo que la Agencia se había venido resistiendo hasta ahora, es "lo que procede", según el presidente de Aedaf, Juan Carlos López Hermoso, para mejorar las relaciones entre Hacienda y los asesores fiscales. ◆ REDACCIÓN

La CNMV ha rechazado solicitudes de EAFI "por falta de honorabilidad"

Congreso EFPA

El bajo número de asesores se debe a que no cumplen los requisitos y no a un problema administrativo

I. M.
imauro@neg-ocio.com

Casi un año después de que surgiera la figura de las EAFI (Empresas de Asesoramiento Financiero), tan sólo hay 10 registradas en España, aunque otras 82 ya han solicitado la autorización a la CNMV. Este número limitado se debe, según el regulador, a que no cumplen los crite-

rios exigidos para constituirse como EAFI.

"No existen problemas administrativos en el supervisor. En cuanto los solicitantes cumplen con la documentación exigida se van aprobando las peticiones", aseguró Antonio Moreno, responsable de Administración y Registros de la CNMV, durante el congreso de EFPA — la Asociación de Profesionales del Asesoramiento y la Planificación Financiera— celebrado ayer.

Moreno explicó que entre los requisitos demandados se encuentra el de la honorabilidad, una cuestión que está siendo la

causa de se rechacen determinadas solicitudes debido a que algunos profesionales han mantenido algún tipo de relación laboral con 'chiringuitos financieros', que suelen tener malas prácticas.

Otro de los grandes inconvenientes está siendo el aspecto económico, ya que se exige un seguro de responsabilidad civil profesional (para hacer frente a una posible negligencia) que cubra todo el territorio de la Unión Europea y tenga una cobertura mínima de un millón de euros. En este sentido, Moreno afirmó que este punto está

dando problemas en todos los países pero que, como la Mifid es una normativa de mínimos, no se puede modificar.

Prácticas encubiertas

La regulación actual no resuelve los problemas de la industria, a juicio de Josep Soler, vicepresidente de EFPA Europa. En su opinión, en un mercado muy bancarizado como el español, se producen prácticas de asesoramiento encubiertas.

Asimismo, Antonio Carrascosa, director de la unidad de cumplimiento regulatorio de Pricewaterhouse Coopers, consi-



El sector considera ineficiente la regulación actual. NEGOCIO

dera que "la Mifid ha dejado sin resolver muchas cosas". Carrascosa estima que se debía haber optado por la autorregulación —a través de certificados de asociaciones profesionales—, si lo que se pretende es extender el

asesoramiento personalizado. La Mifid tampoco es del agrado de la FSA (el regulador británico) que promueve un nuevo modelo donde la formación se exija tanto al asesor como al vendedor del producto. ◆

MERCADOS

RENDA VARIABLE

■ **Jornada de fuertes caídas en los mercados europeos**, con el FTSE Mib italiano como el índice más bajista, al superar el 2% de pérdidas. En Frankfurt, el Dax retrocedió un 1,48%, lastrado fundamentalmente por el mal comportamiento de Infineon, compañía que lideró las pérdidas al desplomarse un 7%, seguida ya de lejos por Lufthansa, que bajó un 2,9% y el

Commerzbank, que cedió un 2,8%. En París, el Cac 40 cerró con un serio castigo del 1,77%, con Danone y Alcatel-Lucent como los valores más bajistas del índice, al dejarse un 4,3% y un 3,6%, respectivamente. En Londres, el FTSE 100 tampoco se libró de los números rojos y bajó un 1,39%, con Enterprise comandando las pérdidas al dejarse un 5,6% de su valor.

INDICE	ULT.	VAR (%)
DAX	5.702,18	-1,48%
FTSE MIB	22.823,20	-2,19%
CAC 40	3.760,22	-1,77%
PSI 20	8.448,52	-1,13%
FTSE 100	5.267,70	-1,39%
LATIBEX	3.322,80	-2,75%
Mundo		
DJ*	10.297	-1,33
S&P500**	1.092	-1,59
Nasdaq C**	2.151	-1,91
Nasdaq 100**	1.768	-1,84
Nikkei	9.549	-1,32
Hang Seng	22.643	-0,86

*Datos a media sesión

LA CRÓNICA DEL IBEX

Se imponen las ventas y quedan atrás los máximos

IGNACIO ALONSO-VILLALOBOS



Tras los máximos del miércoles, ayer se impusieron las recogidas de beneficios desde primera hora, sin que la tendencia variase en el curso de la sesión, ya que los indicadores macro de EEUU no ayudaron en absoluto, igual que sucedió con las manifestaciones de Obama. Las peticiones de subsidios de desempleo superaron ligeramente las expectativas y predisposieron a la baja la apertura neoyorquina, que además se vio presionada por las afirmaciones de Barack Obama, en las que puso en duda la sostenibilidad de la recuperación. Por si ello fuera poco, el indicador de indicadores adelantados de

octubre repuntó menos de lo previsto, con lo que todos los mercados europeos cerraron a la baja, puesto que la favorable evolución del índice de la Fed de Filadelfia fue incapaz de frenar el proceso vendedor, máxime teniendo en cuenta que hoy tendrá lugar el vencimiento mensual de productos derivados. Precisamente, por esto último, algunos inversores restaron importancia, no ya al hecho de que el Ibex hubiera perdido los 12.000 puntos, sino al de que hubiera dejado atrás el soporte de los 11.960. En esta dinámica, el Ibex 35, presionado por todos los *blue chips*, perdió un 1,56% y quedó en 11.846,20. ♦

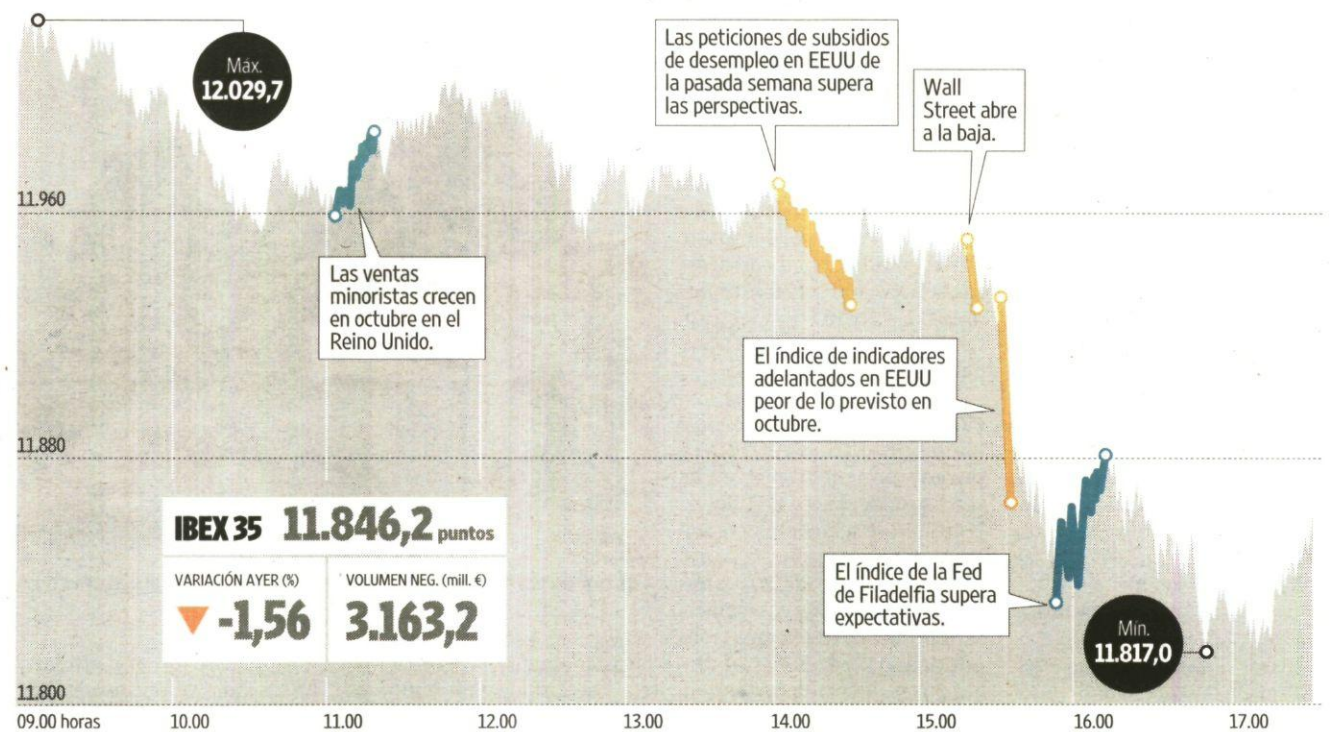

T. Reunidas 36,15 (+0,56%) Las acciones de Técnicas rebotaron ayer tras los fuertes castigos sufridos en las últimas sesiones y lideraron las alzas en el Ibex.	BBVA 12,90 (-2,09%) La firma financiera que preside Francisco González fue el 'blue chip' más bajista de la sesión de ayer, lo que le hizo perder los 13 euros.	Iberia 2,02 (-2,41%) Tras el anuncio de fusión con BA, las acciones de la aerolínea han iniciado una línea bajista que pone en riesgo el nivel de los dos euros.	Sacyr 9,91 (-3,03%) Mal día para los títulos de la constructora que preside Luis del Rivero. El valor perdió los 10 euros por acción al cerrar con una caída del 3%.	Mapfre 2,98 (-3,31%) El mal comportamiento mostrado ayer por las acciones de la aseguradora obligó al valor a terminar por debajo de los tres euros.	Ferrovial 30,50 (-3,63%) Los títulos de la constructora encabezarón en la sesión de ayer las pérdidas en el Ibex, al dejarse un 3,6%, si bien conservó los 30 euros.
--	--	---	---	---	---

wt webterminal infobolsa

No deje escapar las buenas oportunidades

Nuevo Servicio Web Terminal
 Información profesional
 a su alcance desde: 29 €/mes.

Pruébalo gratis en www.infobolsa.es

902 22 16 62 - 91 709 56 00 - 93 401 35 41

RENTA FIJA

El retroceso de las bolsas elevó el atractivo de la deuda pública, tradicional activo refugio. En EEUU, el precio de los bonos subió animado por las perspectivas de que la Reserva Federal mantenga los tipos estables durante un largo periodo. Además, el mercado prevé que las subastas de la próxima semana obtengan una buena acogida entre los inversores.

Bono Español 3,83%

+0,02

INDICE	ULT. %	VAR
Alemán	▼ 3,27	-0,02
Inglés	▼ 3,66	-0,02
EEUU	▼ 3,33	-0,03

CRUDO

El repunte del dólar y las incertidumbres sobre la demanda de combustible en EEUU hicieron mella en el oro negro. Los analistas temen que el clima apacible del país afecte a la demanda, mientras los inventarios "flotantes" (transporte marítimo) siguen creciendo. Al cierre de las plazas europeas, el precio del WTI subía un 2,63% hasta 77,49 dólares.

Petróleo Brent 77,62\$

-2,33%

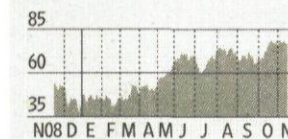

DIVISAS

El aumento de la aversión al riesgo benefició a divisas refugio como el dólar y el yen. Los decepcionantes datos macroeconómicos publicados en Estados Unidos provocaron inquietud entre los inversores. En cambio, la libra se debilitó frente a otras monedas, penalizada por las incertidumbres sobre la salud del sistema bancario de Reino Unido.

Dólar/Euro 1,487 \$

-0,73%

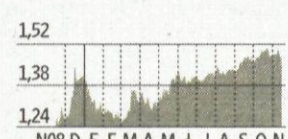

EL CORRO Por Herradura Azul

Rovi, insisten en un movimiento corporativo

Entre los rumores escuchados en el parque, ciertos bolsistas insisten en que un laboratorio farmacéutico belga estaría interesado en hacerse con un paquete representativo de Laboratorios Rovi, pero que no se ponen de acuerdo en el precio y están alargando unas negociaciones que al parecer se iniciaron el pasado verano. En los comentarios, se afirma que el grupo belga estaría dispuesto a desembolsar 50 millones de euros, por un paquete del 10%, lo que equivaldría a pagar 10 euros por acción. No obstante, los rumores señalan que los dueños del paquete desean que les abonen por lo menos 12 euros por acción.

EVOLUCIÓN EN BOLSA

Datos en euros.

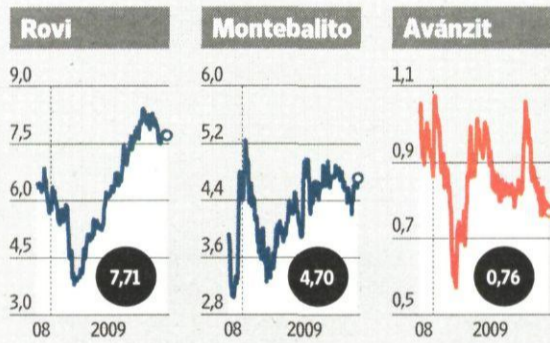

Fuente: Infobolsa.

infografia@neg-ocio.com

Afirman que Montebalito superará expectativas en 2009. Según comentaba el asesor de inversiones de una gestora madrileña, las acciones de Montebalito pueden despegar en los próximos meses. Afirma que el grupo terminará el ejer-

cicio con unos beneficios brutos superiores a los estimados, que prevé se sitúen en torno a seis millones. Señala que, según sus noticias, el parque fotovoltaico que posee en la provincia de Zamora, con una potencia de 5,5 megavatios, ha al-

canzado un rendimiento superior al 20%, en línea con la de las restantes instalaciones del grupo y recuerda que el pasado lunes la empresa entregó una acción liberada por cada 40 antiguas -lo que equivale a 0,12 euros por título,

con cargo a la reserva por prima de emisión, como parte de la retribución al accionista.

Avanzit vende un huerto fotovoltaico en Aragón. Según comentaba un bolsista, los responsables de Avanzit han obtenido luz verde para disponer de un parque fotovoltaico, que tenían inmovilizado como consecuencia de un litigio judicial. El asiduo comenta que la tecnológica ha ganado el pleito y que tiene ya un acuerdo para su venta con una empresa extranjera. El parque en cuestión se diseñó para financiar una serie de inversiones, que tenían en marcha una asociación de regantes de la cuenca del Ebro. El bolsista comentaba, también, que los responsables de la compañía tecnológica han realizado una tremenda limpieza en todas las empresas del grupo y prevén que la evolución de su Ebitda lo reflejará en los próximos meses. ♦

CLAVES DE LA JORNADA

Eurostoxx 50

Suben					
NOMBRE	ÚLTIMO	DIF. (%)	MAX.	MIN.	TÍTULOS (MILL.)
CRH PLC	17,27	0,64	17,45	16,95	1.362.017
ALLIANZ	83,84	-0,59	85,31	83,62	2.063.133
BAYER	51,50	-0,62	52,05	50,85	3.108.154
ING GROEP	9,52	-0,69	9,80	9,48	13.066.615
RWE	62,43	-0,95	63,34	62,33	1.572.195

Bajan					
NOMBRE	ÚLTIMO	DIF. (%)	MAX.	MIN.	TÍTULOS (MILL.)
DANONE	40,66	-4,38	41,26	39,99	8.237.640
INTESA S.PAO	2,98	-3,24	3,08	2,98	73.451.176
UNICREDITO	2,37	-3,17	2,45	2,36	227.683.137
AEGON	4,95	-3,13	5,14	4,90	12.465.126
VINCI	37,78	-2,89	38,93	37,61	1.877.143

Danone y el paro de EEUU lastran al índice

Las desalentadoras cifras de solicitudes semanales de desempleo en EEUU, el *profit warning* de Danone y el descenso del precio de las materias primas deprimió a los inversores europeos. El EuroStoxx 50 descendió un 1,64% y se situó en los 2.860,89 puntos, en una jornada para el olvido en la que el grupo irlandés CRH fue el único valor que evitó los números rojos. En cambio, la industria financiera, muy expuesta al ciclo económico, recibió los mayores castigos de los inversores.

'MORNING MEETING'

Iberia

Firma: Cheuvreux

Los analistas de la firma francesa han elevado notablemente el precio objetivo de las acciones de la aerolínea española al entender ahora que el valor real del valor es de 3,10 euros, un 14,8% por encima de su estimación anterior, cuando estipulaba su precio en 2,70 euros. En lo que va de año, la compañía que preside Antonio Vázquez sube un escaso 2%.

Visión: los expertos coinciden en señalar que la fusión con British Airways beneficiará a la aerolínea española.

Santander Brazil

Firma: Barclays

Los expertos de la entidad financiera británica han iniciado la cobertura sobre las acciones de la filial brasileña del Banco Santander, si bien ha fijado su consejo respecto al valor en "igual que el mercado". El banco que preside Emilio Botín ha logrado situarse como una de las cinco mayores entidades del mundo por capitalización bursátil.

Visión: el Santander es la firma bancaria que registra una mejor evolución anual en el Ibex 35, con un alza del 80%.

Abertis

Firma: UBS

Mejora la estimación de UBS sobre las acciones de la concesionaria de autopistas española. La firma financiera suiza ha elevado sustancialmente el precio objetivo de las acciones de Abertis, al entender ahora que el valor real de sus títulos está en los 18,20 euros, frente a los 17 euros anteriores, por lo que los expertos de UBS elevan su estimación en un 7%.

Visión: Abertis goza actualmente de un PER de 17 veces y una rentabilidad por dividendo que roza el 4%.

Telefónica

Firma: SEB

Los analistas de la firma sueca SEB han elevado sustancialmente el precio objetivo de los títulos de la operadora que preside César Alierta. Así, esta casa sitúa ahora el valor de sus títulos en los 21 euros, un 23,5% por encima de su estimación anterior, que era de 17 euros. Pese a ello, ha recortado su recomendación sobre el valor desde "comprar" hasta "neutral".

Visión: las acciones de Telefónica luchan actualmente en el mercado por vencer la resistencia de los 20 euros.

El Valor: Sol Meliá

Venden					
BROKER	OP	PM	TÍTULOS	EFFECTIVO	%COMPRA
BBV Mad	755	6,0661	1.207.750	7.326.287	7,36
KEP Mad	699	6,0675	986.252	5.984.068	6,01
ESI Mad	605	6,0838	1.104.746	6.721.042	6,76
BPI Mad	439	6,095	769.028	4.687.215	4,71
ACF Mad	813	6,0796	963.936	5.860.360	5,89
SCH Bil	349	6,0798	620.750	3.774.049	3,79

Su emisión no convence al mercado

La cadena hotelera se desplomó en bolsa tras anunciar la emisión de obligaciones convertibles a cinco años por un valor de hasta 200 millones de euros. La operación no agradó al mercado, que castigó a la compañía con descensos del 8,01%. Pese a todo, los títulos del grupo aún acumulan una subida cercana al 48% en lo que va de año. El intermediario más vendedor de la jornada fue el BBVA.

MERCADOS

IBEX 35

NOMBRE	ULTIMO	DIF. (%)	DIF. AÑO (%)	EFFECTIVO	TÍTULOS	MED.TIT.A.	PER	RT DIV	BPA	P.O.	PAY-OUT	MÁX.AÑO	MIN.AÑO	CAPIT.(MILL.)	DIV. BRUTO	DIV. NETO	PESO
ABENGOA	19,68	-2,77	68,71	6.185.781	312.189	350.166	13,98	0,91	1,41	21,95	0,13	21,40	8,45	1.780,65	0,18	0,15	0,36
ABERTIS A	15,42	-1,91	34,20	11.470.726	739.462	1.360.322	17,55	3,89	0,88	17,00	0,68	15,79	9,03	10.853,32	0,30	0,25	2,15
ACCIONA	89,45	-1,87	3,99	10.418.354	115.928	250.473	18,86	3,26	4,74	115,00	0,62	98,90	71,02	5.684,55	1,85	1,52	1,13
ACERINOX	14,14	-2,15	29,14	13.058.926	920.218	964.342		2,48		13,50		15,44	7,77	3.525,39	0,15	0,12	0,70
ACS	33,75	-1,11	9,61	19.266.116	570.998	776.058	99,05	6,07	0,34	36,47	6,02	37,75	26,80	10.619,78	1,15		2,09
ARCELORMITT.	25,41	-2,34	49,47	12.602.099	493.329	517.843		1,38		30,00		28,80	12,61	36.005,97	0,11		0,92
B.POPULAR	5,97	-1,65	4,79	32.579.575	5.426.718	8.189.534		4,52		6,20		7,53	3,07	7.959,20	0,08	0,06	1,97
B.SABADELL	4,39	-1,35	-5,24	14.456.600	3.278.699	2.642.881		6,15		4,39		5,23	2,81	5.268,00	0,07		1,30
BANESTO	8,85	0,06	16,94	3.823.969	433.899	477.821	8,26	5,88	1,07	9,30	0,49	9,53	4,57	6.079,99	0,11		0,30
BANKINTER	7,37	-1,27	24,18	5.344.261	722.554	1.247.152	13,49	3,93	0,55	6,80	0,53	9,81	5,47	3.489,20	0,07	0,06	0,86
BBVA	12,90	-2,09	56,23	340.501.696	26.309.303	33.061.560	9,63	2,64	1,34	14,54	0,25	13,28	4,32	48.329,93	0,09	0,07	12,00
BME	23,67	-2,07	44,03	11.385.547	474.331	540.864	11,72	10,01	2,02	26,50	1,17	27,59	12,15	1.979,19	0,40	0,33	0,49
CINTRA	7,58	-3,25	45,49	7.654.163	993.117	2.461.181		1,06		9,80		8,61	2,97	4.309,61	0,09		0,65
CRITERIA	3,40	-1,02	24,77	10.302.986	3.016.316	2.433.622		4,71		3,77		3,56	1,91	11.433,83	0,10		1,12
ENAGAS	14,29	-1,18	-3,95	15.841.293	1.100.509	1.234.610	12,71	4,55	1,13	16,50	0,58	15,20	10,14	3.411,50	0,39	0,32	0,84
ENDESA	21,40	-2,59	5,13	19.024.484	878.449	754.085	5,84	27,52	3,66	23,20	1,61	24,00	13,80	22.657,25	5,90		0,28
FCC	29,21	-1,52	33,00	9.331.106	317.535	403.936	17,32	5,37	1,69	31,90	0,93	33,45	17,72	3.718,43	0,79		0,55
FERROVIAL	30,50	-3,63	64,94	15.344.375	496.846	739.494		4,92		42,50		35,11	14,44	4.277,93	1,50		0,86
GAMESA	13,59	0,07	8,31	32.333.011	2.379.116	2.295.578	21,16	1,47	0,64	17,00	0,31	16,88	7,62	3.905,15	0,20		0,80
GAS NATURAL	13,89	-1,52	-25,81	28.813.165	2.054.454	2.422.579	10,89	7,06	1,28	15,00	0,77	21,63	8,32	12.803,25	0,10		1,26
GRIFOLS	11,64	-0,56	-3,75	15.982.432	1.369.763	1.769.896	17,52	1,98	0,66	17,50	0,35	14,27	9,92	2.478,95	0,23	0,19	0,61
IB.RENOVABLE	3,26	-0,46	7,77	17.177.984	5.250.450	9.062.414		0,61		3,76		3,56	2,70	13.770,44	0,03	0,02	0,67
IBERDROLA	6,41	-1,69	3,52	215.501.287	33.400.519	30.152.936	13,70	4,99	0,47	7,00	0,68	6,91	4,22	33.667,37	0,18	0,15	8,33
IBERIA	2,02	-2,41	2,22	13.470.110	6.626.133	7.181.607		2,40		2,40		2,33	1,34	1.929,08	0,17	0,14	0,48
INDITEX	41,74	-2,02	37,25	61.170.300	1.449.684	1.682.486	21,29	2,52	1,96	43,03	0,54	43,57	22,96	26.017,93	0,50	0,41	3,87
INDRA A	15,90	-1,46	2,09	11.729.520	732.721	793.608	13,67	3,84	1,16	18,10	0,52	18,20	12,75	2.609,99	0,61	0,50	0,64
MAPFRE	2,98	-3,31	31,50	19.275.416	6.393.726	6.052.752	8,95	5,03	0,33	3,10	0,45	3,37	1,29	8.535,80	0,07		0,88
OHL	18,43	-3,00	90,93	5.133.479	276.435	616.795	10,48	2,44	1,76	24,00	0,26	21,80	6,01	1.612,63	0,45	0,37	0,31
R.E.C.	36,77	-0,41	6,17	16.085.632	437.916	595.132	16,26	3,45	2,26	42,00	0,56	37,40	26,16	4.973,88	0,83	0,68	1,21
REPSOL YPF	18,50	-1,65	31,21	100.139.332	5.380.414	6.627.988	15,28	5,68	1,21	19,98	0,87	19,27	10,87	22.585,91	0,53		5,58
SACYR VALLE	9,91	-3,03	55,57	4.410.877	440.314	511.603				10,54		13,95	4,77	3.022,25	0,15	0,12	0,30
SANTANDER	11,61	-1,28	77,28	426.322.226	36.531.299	70.263.892	10,74	4,39	1,08	13,00	0,47	11,87	3,88	95.495,46	0,14	0,11	23,31
TECNICAS REU	36,15	0,56	106,96	21.446.580	593.890	357.648	13,83	3,57	2,61	42,50	0,49	41,21	17,37	2.020,79	0,65	0,53	0,39
TELECINCO	7,72	-2,65	14,64	5.872.923	751.394	1.197.314	34,93	11,14	0,22	7,50	3,89	9,86	3,90	1.904,06	0,87	0,71	0,29
TELEFONICA	19,38	-1,37	29,81	495.979.322	25.462.746	27.611.632	11,76	5,16	1,65	21,00	0,61	19,72	12,74	91.182,90	0,50	0,41	22,48

Hechos Relevantes: Telefónica: Telefónica comunica que la oferta pública de adquisición de acciones presentada por Telesp -su filial brasileña- sobre la sociedad brasileña GVT, ha quedado sin efecto.

MERCADO CONTINUO

NOMBRE	ULTIMO	DIF. (%)	DIF. AÑO (%)	EFFECTIVO	TÍTULOS	PER	RENT DIV	NOMBRE	ULTIMO	DIF. (%)	DIF. AÑO (%)	EFFECTIVO	TÍTULOS	PER	RENT DIV
ACT.ACTI. E INVER. INMOBI	1,93	-1,79	31,85	15.092	7.769			INDO INTERNACIONAL	1,36	-2,17	27,83	54.859	40.009		
ADOLFO DOMINGUEZ	11,38	-2,82	69,45	150.124	12.836	25,40	1,32	INMOBILIARIA COLONIAL	0,15	-1,94	-5,00	1.479.954	9.494.216		
AFIRMA GRUPO INMOBILIARIO	0,32	-1,22	-13,40	326.405	998.090			INMOBILIARIA DEL SUR	18,34	0,00	-12,34	2.790	155	42,21	2,07
AGUAS DE BARCELONA S/A	19,71	-0,05	53,03	13.301.956	674.395	12,54	13,19	INYPISA INFORMES Y PROYEC.	2,88	1,05	15,93	25.606	8.930	72,58	
ALMIRALL S.A.	9,33	-2,51	76,14	1.854.902	197.374	10,06	3,32	JAZZTEL PLC	0,29	-2,02	125,58	10.809.271	36.471.343		
AMPER	6,42	-0,31	47,79	371.001	57.715	10,60	2,34	LA SEDA DE BARCELONA - A	0,34	0,00	0,00				
ANTENA 3 DE TELEVISION	6,21	-2,82	49,28	2.297.199	366.624	38,83	1,93	LAB.FARMACEUTICOS ROVI	7,71	-0,90	33,74	146.263	19.111		1,04
AVANZIT, S.A.	0,77	-2,05	-10,94	554.496	720.134			LEVANTINA EDIFICAC.00.PP	8,86	0,00	-2,57	3.712	420	15,15	
AZKOYEN	3,15	-1,56	31,25	5.377	1.704			LINGOTES ESPECIALES	3,47	-0,14	-5,07	6.875	1.980	10,83	
BANCO DE VALENCIA	5,57	-1,07	-24,77	1.430.310	256.133	18,52	1,80	MECALUX	11,57	0,61	-3,58	181.700	15.817		4,24
BANCO GUIPUZCOANO	5,51	0,92	-0,36	539.377	97.961	13,38	1,63	METROVACESA	21,15	-1,08	-42,81	113.189	5.334		
BANCO PASTOR	4,99	0,20	2,57	325.035	65.166		2,61	MIQUEL Y COSTAS & MIQUEL	15,35	-0,32	38,19	136.014	8.875	9,63	3,06
BARON DE LEY	34,99	0,17	-2,15	258.100	7.420	11,98		MONTEBALITO	4,70	2,96	0,49	8.973	1.935		
BAYER AG O.N.	52,75	2,33	29,05	35.710	680		1,95	NATRA	2,53	0,40	-28,79	111.233	43.999		
BEFESA MEDIO AMBIENTE	16,03	1,78	33,69	109.968	6.925			NATRACEUTICAL, S.A.	0,46	1,54	-7,80	135.672	296.810		
BODEGAS RIOJANAS	7,69	1,32	-9,34	34.695	4.698	62,53	1,30	NH HOTELES	3,77	-6,57	21,18	3.809.675	989.315		
CAJA DE AH. MEDITERRANEO	5,82	0,34	4,79	460.059	79.052	0,84		NICOLAS CORREA	2,10	-0,24	-28,98	77.147	36.642	111,41	
CAMPOFRIO FOOD GROUP	7,04	-0,85	-5,88	128.874	18.288	47,29		PAPELES Y CARTONES EUROPA	3,65	-1,62	34,89	440.155	119.527		0,82
CEMENTOS PORT.VALDERRIVAS	31,00	0,42	27,84	314.426	10.175		4,58	PESCANOVA	22,90	-1,04	-2,17	843.257	36.710	13,17	1,97
CIA.ESPAÑOLA DE PETROLEOS	23,07	-0,43	-65,10	373.866	16.248	21,87	4,33	PRIM, S.A.	7,00	0,14	16,12	41.101	5.919	13,01	2,43
CIA.GENERAL INVERSIONES	1,65	1,54	1,48	13.200	8.000		3,64	PROSEGUR	30,80	-2,35	35,85	2.513.900	81.027		2,53
CIA.VINICOLA DEL N.ESPAÑA	14,25	0,00	-11,15			18,52	2,95	PULEVA BIOTECH	1,22	-1,22	36,52	8.757	7.186		
CIE AUTOMOTIVE, S.A.	3,90	0,00	11,29	415	110	21,17		REALIA BUSINESS, S.A.	1,89	-0,79	21,61	24.392	12.953		
CLINICA BAVIERA, S.A.	8,12	0,25	14,37	112.154	13.846	11,94		RENO DE MEDIC.ORDINALS/A	0,25	2,92	54,37	26.775	108.443		
CODERE, S.A.	5,17	-2,64	-39,88	252.956	48.178			RENTA 4 SERVICIOS DE INV.	5,30	0,00	2,59	45.414	8.622	71,69	
CONSTRU.Y AUX.FF.CC.	356,00	0,18	47,00	2.328.387	6.553	10,59	2,67	RENTA CORP.REAL ESTATE	3,46	-1,00	87,77	248.015	69.859		
CORPORACION DERMOESTETICA	3,11	-0,64	-11,14	5.694	1.830			REYAL URBIS, S.A.	2,89	-0,34	-42,08	14.260	5.010		
CORPORACION FINANCIER.ALBA	36,22	-0,49	36,22	1.604.102	44.245	5,01	3,29	SERVICE POINT SOLUTIONS	1,03	-1,44	92,31	286.676	281.479	128,48	
DINAMIA CAPITAL PRIVADO	10,49	0,96	21,65	85.816	8.154			SNIACE	1,35	-1,46	64,63	151.662	113.732		
DOGI INTERNA. FABRICS, SA	0,64	0,00	-21,95					SOL MELIA	6,20	-8,01	47,72	50.495.853	8.300.807	60,02	0,97
DURO-FELGUERA	7,04	-0,28	97,53	352.310	49.905	12,51	4,97	SOLARIA ENERGIA Y MEDIO	2,68	0,19	40,31	1.591.089	578.287		
EBRO PULEVA, S.A.	13,38	-0,82	47,65	4.856.829	362.645	28,33	4,48	SOS CORP.ALIMENTARIA, SA	1,86	-2,62	-83,64	608.668	321.361		
ELECENOR, S.A.	12,12	-0,33	75,65	72.851	5.962	12,81	1,82	SOTOGRADE	5,00	-5,66	-38,65	12.022	2.390		
ERCROS	1,40	-2,98	-12,44	328.189	230.995			TECNOCOM, TELECOM.Y ENER.	2,98	-1,32	-6,32	287.437	96.333		15,01
ESPAÑOLA DEL ZINC	1,39	-1,07	151,82												

EUROSTOXX 50

NOMBRE	ÚLTIMO	DIF. (%)	DIF. AÑO (%)	NOMBRE	ÚLTIMO	DIF. (%)	DIF. AÑO (%)
AB INBEV	33,72	-1,26	103,35	IBERDROLA	6,41	-1,69	3,52
AEGON	4,95	-3,13	9,30	ING GROEP	9,52	-0,69	29,88
AIR LIQUIDE	77,70	-1,16	18,72	INTESA S.PAO	2,98	-3,24	17,56
ALLIANZ VNA	83,84	-0,59	11,79	L'OREAL	71,96	-1,67	15,51
ALSTOM RGPT	48,61	-2,01	15,78	LVMH	72,76	-1,33	52,31
ARCELORMITTA	25,39	-2,68	49,35	MUENCH.RUECK	104,96	-1,14	-5,44
AXA UAP	16,83	-2,32	6,22	NOKIA OYJ	9,10	-2,47	-18,02
BASF AG	39,89	-0,99	43,85	PHILIPS	18,18	-1,76	31,42
BAYER AG NA	51,50	-0,62	23,95	REPSOL YPF	18,50	-1,65	31,22
BBVA	12,90	-2,09	56,23	RWE AG ST	62,43	-0,95	-1,99
BNP PARIBAS	56,94	-1,09	88,23	SAINT GOBAIN	37,53	-2,51	11,71
CARREFOUR	31,36	-1,34	13,94	SANOFI-AVENT	50,30	-1,49	10,79
CRED.AGRICOL	14,41	-2,77	80,13	SANTANDER	11,61	-1,28	77,28
CRH PLC	17,27	0,64	-4,06	SAP AG	32,22	-1,77	27,66
DAIMLER AG	35,31	-1,86	32,25	SCHNEIDER	75,22	-1,58	41,93
DANONE	40,66	-4,38	-5,85	SIEMENS AG	65,30	-1,81	23,96
DT.BANK NA	50,43	-2,49	81,19	SOCIETE GRAL	48,76	-1,06	35,43
DT.BOERSE NA	57,32	-1,66	12,84	TELEC ITALIA	1,11	-2,54	-3,30
DT.TELEKOM	9,55	-1,34	-11,16	TELEFONICA	19,38	-1,37	29,81
E.ON AG NA	27,00	-1,14	-5,06	TOTAL S.A. B	42,03	-1,09	8,01
ELEN S.P.A.	4,27	-1,22	-5,57	UNICREDITO	2,37	-3,17	35,53
ENI S.P.A.	17,19	-1,26	2,69	UNILEVER	20,66	-1,46	19,15
FRANCE TELECOM	17,05	-1,90	-14,60	VINCI	37,76	-2,93	25,87
GDF SUEZ	28,93	-2,46	-18,10	VIVENDI	19,17	-1,21	-17,62
GENERALI ASS	17,51	-2,67	-10,16	VW ST	95,60	-1,26	-61,76

S&P EUROPE 350

NOMBRE	ÚLTIMO	DIF. (%)	DIF. AÑO (%)	NOMBRE	ÚLTIMO	DIF. (%)	DIF. AÑO (%)
3I GROUP	2,84	-2,31	4,41	CENTRICA	2,57	0,20	-3,31
A.P. MOLLER M	36.500,00	-1,35	29,89	CHRIST.DIOR	69,01	-1,68	71,45
AB INBEV	33,72	-1,26	103,35	CIE FIN.RICH	32,21	-2,34	58,83
ABB LTD N	18,85	-3,04	20,99	CIMPOR	5,31	-2,57	52,59
ABERTIS A	15,42	-1,91	34,20	CLARIANT N	10,89	-1,63	52,74
ACCIONA	89,45	-1,87	3,99	CO.BK AG	6,81	-2,85	2,56
ACCOR	35,94	-1,07	2,36	COMPASS GRP.	4,03	-1,47	17,15
ACERINOX	14,14	-2,15	29,14	CONTINENTAL	37,62	-4,74	30,26
ACS	33,75	-1,11	9,61	CRED.AGRICOL	14,41	-2,77	80,13
ADECCO N	51,65	-1,62	44,35	CS GROUP N	54,10	-2,52	-89,83
ADIDAS AG	35,51	-1,99	30,84	DAILY MAIL A	4,42	-2,90	63,82
AEGIS GROUP	1,07	-4,41	44,16	DAIMLER AG	35,31	-1,86	32,25
AEGON	4,95	-3,13	9,30	DANONE	40,66	-4,38	-5,85
AGFA-GEVAERT	4,37	-2,67	134,95	DANSKE BANK	117,75	-0,84	126,44
AHOLD	8,97	-1,14	2,00	DASSAULT SYS	38,64	-1,45	19,54
AIR FRANCE	11,14	-2,28	21,48	DELHAIZE	51,30	-0,39	16,06
AIR LIQUIDE	77,70	-1,16	18,72	DEXIA	5,34	-1,13	66,88
AKZO NOBEL	43,46	-1,09	47,62	DIAGEO	10,26	-0,39	6,76
ALLCATEL-LUCE	2,48	-3,69	61,91	DNB NOR	65,45	-4,24	142,41
ALLIANZ VNA	83,84	-0,59	11,79	DRAX GROUP	4,43	-1,51	-21,09
ALLIED IRISH	1,78	1,49	6,03	DSG INTL	0,37	-2,80	108,51
ALPHA BANK	10,44	0,58	86,43	DSM KON	32,62	-1,23	77,98
ALSTOM RGPT	48,61	-2,01	15,78	DT.BANK NA	50,43	-2,49	81,19
ALTANA	14,68	0,41	12,92	DT.BOERSE NA	57,32	-1,66	12,84
ANG.AMERICAN	25,19	-4,24	62,91	DT.POST NA	12,59	-1,37	5,71
ANGLO IRISH	0,22	-6,06	8,50	DT.TELEKOM	9,55	-1,34	-11,16
ARM HOLDINGS	1,57	-6,57	80,93	E.ON AG NA	27,00	-1,14	-5,06
ASML HOLDING	20,09	-6,15	57,53	EADS	13,06	-3,33	8,52
ASSA ABLOY B	130,80	-1,65	47,80	EDF	38,71	-0,31	-6,72
ASTRAZENECA	27,01	-0,28	-3,78	EDP	3,04	-1,55	12,91
ATLANTIA	17,86	-1,60	36,34	EFG EUROBANK	9,88	-2,47	81,62
ATLAS COP.A	100,70	-3,45	50,86	ELAN CORP	4,34	-0,23	4,58
AVIVA PLC	3,97	-1,64	1,72	ELECTROCOMPO	1,71	-1,89	21,18
AXA UAP	16,83	-2,32	6,22	ELECTROLUX B	175,10	-2,99	162,32
B.POPULAR	5,97	-1,65	4,79	ENEL S.P.A.	4,27	-1,22	-5,57
B.SABADELL	4,39	-1,35	-5,25	ENI S.P.A.	17,19	-1,26	2,69
BAE SYSTEMS	3,28	-1,03	-13,03	ERICSSON B	70,20	-2,23	19,39
BALOISE N	88,80	-2,36	13,12	ESSILOR INTL	38,94	-1,47	16,00
BANKINTER	7,37	-1,27	24,18	EXPERIAN	5,73	-2,72	32,64
BARCLAYS	3,08	-2,84	101,04	FERROVIAL	30,50	-3,63	64,94
BASF AG	39,89	-0,99	43,85	FIAT	10,52	-2,59	129,19
BAYER AG NA	51,50	-0,62	23,95	FINMECCANICA	11,70	-2,09	7,44
BBA AVIATION	1,68	-0,77	143,48	FIRSTGROUP	4,10	-0,15	-5,44
BBVA	12,90	-2,09	56,23	FORTIS (B)	2,78	-2,73	199,68
BCA MPS	1,27	-1,86	-17,10	FORTUM	17,00	-1,79	11,62
BCA POP MILA	5,36	-1,65	28,05	FRANCE TELECOM	17,05	-1,90	-14,60
BCO ESP.SANT	4,82	-1,87	-27,95	FRESEN.MED.C	35,71	-0,20	7,21
BCO POPOLARE	5,81	-3,33	17,27	GAS PLC	2,43	-2,25	18,59
BCP NOM.	0,93	0,00	13,62	GAS NATURAL	13,89	-1,52	-25,81
BEIERSDORF	43,42	-0,73	3,38	GBL	63,30	-0,86	11,33
BELGACOM	25,86	-0,65	-5,38	GENERALI ASS	17,51	-2,67	-10,16
BG GROUP	11,28	-0,81	17,90	GIVAUDAN N	805,50	-1,23	-3,01
BHP BILLITON	18,25	-2,85	41,04	GKN PLC	1,11	-3,81	14,64
BK OF IRELD	1,67	0,91	95,88	GLAXOSMITHK.	12,43	-0,34	-3,25
BMW STAMMAK.	33,20	-2,04	53,63	HAMMERSON	4,40	-2,66	-17,78
BNP PARIBAS	56,94	-1,09	88,23	HAYS	1,01	-2,04	45,05
BOLIDEN LTD	92,85	-2,11	421,63	HEINEKEN	30,98	-0,96	41,44
BOUYGUES	34,18	-2,69	13,16	HELLE TELECOM	10,60	0,00	-15,74
BP	5,80	-1,51	10,29	HENKEL VZ	32,36	-1,61	43,25
BR.AMER.TOB	19,26	-1,19	6,99	HENNES&MAURB	413,60	-0,55	35,39
BRISA	6,91	-0,89	29,17	HERMES INTL	94,60	-1,21	-5,40
BRIT.AIRWAYS	2,02	-2,33	12,19	HOLCIM N	71,80	-2,51	19,07
BRIT.FOODS	8,24	-1,02	12,81	HOLMEN B	180,50	-1,10	-6,72
BRITISH LAND	4,87	-1,64	-11,60	HOME RETAIL	3,12	-2,41	47,66
BSKYB	5,41	-1,73	12,71	HSBC HLDGS.	7,34	-1,09	10,86
BT GROUP PLC	1,44	-1,23	6,58	IBERDROLA	6,41	-1,69	3,52
BUNZL	6,44	-1,53	9,07	IMI	5,08	-2,03	86,97
CABLE & WIRE	1,36	0,00	-13,16	IMPTOBACCO	18,26	-1,38	-1,28
CADBURY	7,92	-0,69	30,80	INDITEX	41,74	-2,02	37,25
CAP GEMINI	31,00	-1,59	12,71	INFINEON TEC	3,22	-7,22	234,90
CAPITA GROUP	7,17	-0,56	-2,85	ING GROEP	9,52	-0,69	29,88
CARNIVAL PLC	20,33	-1,69	34,73	INTERCON.HOT	8,33	-2,00	48,13
CARREFOUR	31,36	-1,34	13,94	INTESA S.PAO	2,98	-3,24	17,56
CASINO GUICH	57,03	-1,37	5,03	INTL.POWER	2,71	-0,88	12,74

S&P EUROPE 350

(viene de la columna anterior)

NOMBRE	ÚLTIMO	DIF. (%)	DIF. AÑO (%)	NOMBRE	ÚLTIMO	DIF. (%)	DIF. AÑO (%)
INVENSYS PLC	2,91	-1,69	67,44	SAINSBURY	3,32	-1,19	1,07
INVESTOR B	128,10	-1,39	9,49	SAINT GOBAIN	37,53	-2,51	11,71
ITV	0,53	-2,14	32,49	SAIPEM	22,10	-0,85	86,97
JOHNSON MATT	15,46	-4,56	41,21	SALZGITTER	63,03	-2,51	14,60
JUL. BAER HL	36,03	-1,34	-9,88	SAMPO OYJ A	16,52	-1,67	24,77
KBC HOLDINGS	32,33	-3,94	50,72	SANDVIK	84,05	-1,81	71,53
KESA ELECTR	1,53	-2,43	72,90	SANOFI-AVENT	50,30	-1,49	10,79
KINGFISHER	2,41	-1,03	78,67	SANTANDER	11,61	-1,28	77,28
KONE OYJ	27,35	-1,62	76,11	SAP AG	32,22	-1,77	27,66
KPN	11,89	-1,33	14,50	SCA B	96,85	-0,36	45,09
L'OREAL	71,96	-1,67	15,51	SCANIA B	94,50	-2,83	21,54
LADBROKES	1,31	-1,80	-29,35	SCHNEIDER	75,22	-1,58	41,93
LAFARGE COPP	57,72	-2,75	33,15	SCHROEDER	12,22	-2,08	42,42
LAGARDERE G.	30,11	-3,43	3,81	SCOT.&STH.EN	11,00	-0,81	-9,61
LAND SECURIT	7,03	-1,39	-23,66	SEAT PAGINE	0,18	-6,92	-98,50
LEGAL & GRAL	0,85	-0,93	10,68	SEB A	46,09	-1,73	-24,13
LINDE AG	79,22	-1,86	32,36	SECURITAS B	66,50	-1,19	3,50
LLOYDS BANK.	0,90	0,76	1,62	SEGRO PLC	3,68	-1,89	48,95
LOGICA PLC	1,23	-3,31	77,68	SEVERN TRENT	9,97	-0,80	-16,78
LONDON STOCK	8,55	-1,38	44,06	SHB A	197,20	-0,86	56,51
LONMIN PLC	16,87	-3,27	85,18	SHIRE PLC	11,19	-2,10	10,57
LUFTHANSA AG	10,79	-2,92	-3,58	SIEMENS AG	65,30	-1,81	23,96
LUXOTTICA	17,02	-1,33	34,33	SKANSKA B	117,70	-2,00	51,87
LVMH	72,76	-1,33	52,31	SKF B	117,90	-1,83	52,62
MAN AG ST	59,55	-2,31	53,80	SMITH&NEPHEW	5,75	0,17	31,13
MAN GROUP	3,52	-2,84	48,09	SMITHS GROUP	9,52	-1,65	7,57
MARKS&SPENC.	3,81	-2,44	77,22	SNAM RET.GAS	3,35	-0,22	3,10
MEDIASET	4,88	-2,84	20,50	SOCIETE GRAL	48,76	-1,06	35,43
MEDIOBANCA	8,46	-1,91	17,19	SODEXHO	38,06	-2,46	-3,84
MEDIOLANUM	4,53	-4,07	49,59	SOLVAY	70,31	-1,76	32,54
MERCK KGAA	64,04	-2,36	-0,73	SSAB A	113,50	-2,16	66,91
METRO ST	42,01	-2,30	47,04	STAND.CHART.	16,26	-0,79	85,77
METSO OYJ	22,06	-3,25	158,92	STANDARD LIF	2,16	-0,90	7,05
MICHELIN	53,07	-2,45	41,26	STATOIL ASA	143,20	-1,92	25,72
MISYS	2,15	-4,03	116,33	STORA ENSO R	5,32	-3,45	-3,62
MITCHELL&BUT	2,52	-2,29	57,38	SUEZ S.A.	29,80	-3,84	-13,85
MORRISON SPM	2,81	-0,11	0,14	SWATH I	255,90	-2,48	75,51
MUENCH.RUECK	104,96	-1,14	-5,44	SWED. MATCH	152,30	-0,46	36,29
N. B. GREECE	23,43	-2,54	91,42	SWEDBANK AB	64,10	-2,73	44,37
NATL GRID	6,45	0,81	-5,67	SWISS LIFE H	128,50	-1,46	77,49
NESTLE N	47,83	-0,56	14,98	SWISS RE N	47,92	-3,74	-4,73
NEXT	19,99	-0,84	84,92	SWISSCOM N	385,00	-0,77	13,40
NOBEL BIOCAR	30,19	-3,73	40,94	SYNGENTA N	263,10	-0,60	31,29
NOKIA OYJ	9,10	-2,47	-18,02	TATE & LYLE	4,47	-2,83	11,58
NORDEA BK AB	75,80	-1,30	38,57	TAYLOR WIMPE	0,39	-2,88	189,93
NORSK HYDRO	40,64	-2,66	46,19	TECHNIP	47,97	-1,75	119,95
NOVARTIS AG	54,00	-0,64	2,47	TELEC ITALIA	1,11	-2,54	-3,30
NOVO NORDISK	329,50	-0,15	21,59	TELEFONICA	19,38	-1,37	29,81

ACTUALIDAD

Van Rompuy presidirá la UE

El 'premier' belga, **Herman Van Rompuy**, y la comisaria europea de Comercio, **Catherine Ashton**, han sido elegidos para presidente del Consejo Europeo y alta representante de Política Exterior de la Unión Europea, respectivamente.

La OCDE resta hondura a la recesión en 2009 y 2010

España ♦ Espera que el PIB crezca un 1% pero con el 19% de paro

REDACCIÓN
economia@neg-ocio.com

Agridulces pronósticos de la OCDE sobre las perspectivas económicas de España. Las buenas noticias pasan por la mejora de las previsiones sobre las caídas del PIB que se esperan para este año y el siguiente, más el augurio de un crecimiento de casi el 1% en 2011. Las malas nuevas, por su parte, ponen de manifiesto que, en ese último año, la tasa de paro continuará en máximos (rondando el 20% de la población activa).

Entrando en detalles, el llamado club de los países desarrollados ha modificado de tal modo sus cálculos para 2009 y 2010 que de forma que ahora se alinea con las del Gobierno, y limita la caída del PIB al 3,6% y al 0,3%, respectivamente.

En junio pasado había previsto una caída del 4,2% este año y del 0,9% el próximo.

Ahora, en su informe semestral, también modifica para me-

yor sus cálculos de junio sobre la evolución del mercado de trabajo, aunque augura que el paro seguirá aumentando desde una tasa del 18,1% este año al 19,3% en 2010.

Como viene ocurriendo desde 2008, España continuará siendo de largo el país con mayor proporción de desempleo de todos los miembros de la organización y su reducción (en principio magra y limitada) no se producirá hasta 2011, con una tasa media esperada del 19%.

Las cifras que ahora presenta la OCDE para España son menos negativas que las que había anunciado a comienzos de mes la Comisión Europea y que las que dio a conocer el Fondo Monetario Internacional (FMI) a comienzos de octubre.

Los autores del informe explican que el PIB, que ya ha sido negativo en los tres primeros trimestres de 2009, sólo cambiará de signo el año próximo (aunque siga a la baja para el conjunto del año).

La recuperación propiamente dicha habrá de esperar hasta 2011, y además a un "ritmo lento", lastrada por la "elevada deuda" de las familias y las empresas, y por el hundimiento de la construcción.

En cuanto a la inflación, que este año será de media negativa a altura del -0,9%, y que en el caso de la subyacente era en septiembre un punto inferior a la de la media de la zona del euro, debería moverse a un territorio positivo en 2010 (+0,7% de media) pero será un movimiento temporal.

Debilidades:
"La recuperación será lenta por el derrumbe inmobiliario y la alta deuda del sector privado"

"Los ajustes fiscales planeados deberían retrasarse hasta 2011 para asentar el crecimiento económico"

OCDE, en su último informe de previsiones semestrales.

Así, en 2011 la OCDE anticipa una vuelta a las caídas de precios, aunque entonces prácticamente insignificantes (-0,1% de media).

Uno de los elementos alentadores para la economía española debe llegar del exterior, y así el crecimiento de las exportaciones en los dos próximos años (+5,5% y +7,8%) deberían permitir casi equilibrar la balanza comercial en 2011 y reducir ese ejercicio el déficit por cuenta corriente a una cifra en torno al 3% del PIB.

El riesgo aquí es que la recuperación del comercio mundial no sea tan sólida como se espera, lo que podría traducirse por más pérdidas de empleos en España.

Los autores del informe consideran que el ajuste fiscal planeado por el Gobierno para el año próximo (principalmente la subida del IVA) debería retrasarse a 2011 para permitir que el restablecimiento económico sea más sólido.

Lo que sí que habría de ponerse en marcha, a juicio de la OCDE, son "reformas estructurales", y cita en particular las que tienen que ver con el incremento de los gastos derivados del envejecimiento de la población, porque son necesarias para garantizar su sostenibilidad a largo plazo desde el punto de vista formal.

Otra puya a España del Club es la referida a su política de vivienda, ya que estima que habría que poner fin a los programas de ayuda a la construcción de viviendas sociales.

En su lugar, apuesta por orientar el dispositivo a las familias con bajos ingresos, mediante pagos en metálico para ayudarles a pagar un alquiler.

Se trata de acelerar "el ajuste en el mercado de la vivienda" porque serán precios más bajos, y la eliminación de "obstáculos estructurales" para el desarrollo del alquiler lo que permitirá favorecer el acceso a los jóvenes y a los que tienen menos ingresos.

Agett

A propósito de los jóvenes, su situación laboral en España es especialmente complicada. La crisis ha duplicado en nueve comunidades el número de jóvenes en paro, según el Informe



El mexicano Ángel Gurría es el secretario general de la OCDE. EFE

regional sobre el mercado laboral de la Asociación de Grandes Empresas de Trabajo Temporal (AGETT) divulgado ayer.

En Aragón, Asturias, Islas Baleares, Castilla-La Mancha, Cataluña, Comunidad Valenciana, Madrid, Navarra y La Rioja más de la mitad de sus parados menores de 25 años se han generado durante los dos últimos años -la crisis se inició en el tercer trimestre de 2007-.

En el Informe, elaborado a partir de la Encuesta de Población Activa del tercer trimestre

de 2009, se destaca además que, de esas nueve comunidades, las más castigadas han sido Islas Baleares, La Rioja y Cataluña.

Mientras que en las Islas Baleares el 75% de sus parados jóvenes se ha producido durante la crisis, en La Rioja y Cataluña, el porcentaje oscila en torno al 60%.

En términos absolutos, el 65,4% del total de parados de este colectivo -885.700- se concentra en Andalucía, Cataluña, Madrid y también en la Comunidad Valenciana. ♦

LA CIFRA

11%

alza precios inmobiliarios
De los 17 países de la OCDE España fue donde en el que el promedio anual de subida de los precios inmobiliarios fue más alto entre 2000 y 2006.

Los economistas catalanes piden un gran pacto social

Reforma laboral

La magnitud de la crisis exige la adopción de medidas que vayan más allá del acuerdo laboral

Los economistas catalanes han hecho pública su preocupación por la evolución de la situación

económica y creen que llega el momento de que el Gobierno, el resto de fuerzas políticas, sindicatos y patronal establezcan un gran pacto social.

Este gran acuerdo no debe limitarse a un acuerdo laboral, como el que están negociando la CEOE y los sindicatos, sino que debe implicar a todos los

partidos y administraciones. Después de un año de crisis sin precedentes, "se mantiene una grave crisis de confianza entre los ciudadanos y los empresarios con respecto a los representantes políticos", subraya Joan Casas, decano del Colegio de Economistas de Cataluña. Según la encuesta semestral, reali-

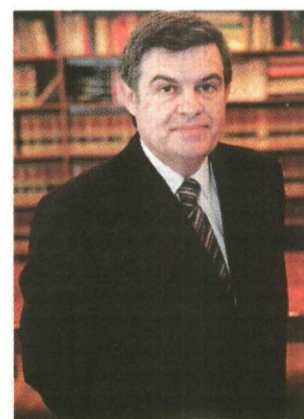

Joan Casas. A.N.

zada entre 2.000 economistas colegiados, la confianza de los profesionales ha sufrido un ligero repunte con respecto a la anterior aunque se partía de niveles máximos. Aún así el 84% cree que el próximo año la situación irá a peor y el 11%, que seguirá igual.

Otra petición que se desprende de la encuesta el Colegio de Economistas es afrontar cuanto antes la reforma laboral. En este sentido Casas afirmó que si no se llegase a una acuerdo en la ronda de conversaciones entre patronal y sindicatos, el Gobier-

no debería afrontar la reforma del mercado laboral.

Uno de los puntos específicos que debería implementar la reforma laboral es la constitución de un nuevo tipo de contrato laboral que prefijase las indemnizaciones a recibir en caso de despido.

En opinión de Casas, las condiciones del nuevo contrato no afectarían a los que están vigentes en la actualidad, pero serviría para eliminar las diferencias entre trabajadores temporales y la plantilla indefinida. ♦ **ÁNGEL RANEDO**

EL DÍA DE MAÑANA

RAIMUNDO CASTRO



Cuando la mejor defensa es un ataque

Pocos imaginaban que llegaría un día en el que verían al frío **Alfredo Pérez Rubalcaba** salirse de sus casillas. Si fuera una quiniela, nadie hubiera acertado los quince. Pero cómo, ¿Rubalcaba dando gritos?, ¿qué había pasado? Lo que pasó el miércoles en el Congreso fue la evidencia de que el PP había desbordado la copa más allá de lo que incluso el gélido Rubalcaba puede soportar. Y que se confirmó que al cinturón negro del PSOE en la planificación de complejas estrategias políticas le ha salido otro maestro en las filas del PP que se llama **Esteban González Pons**.

Cuando dos diputados del PP le preguntaron en la Sesión de Control por el Caso Faisán, el ministro ya empezó a calentarse. Aludiendo al Caso Gürtel y citando directamente las finanzas del PP de Valencia, dijo cosas como estas: "Es siempre lo mismo, cuando van las cosas mal para ustedes, ni Estado de Derecho ni nada: Estado de deshecho, que es en lo que están en estos momentos". A lo que añadió que los diputados del PP le han dicho en el Congreso insidias de todos los tipos sin parar "y me he callado casi siempre". Insinuó que había un límite.

Pero ¡ay! Eso era lo que estaba esperando González Pons. Que se calentase. Y la prueba de que el dirigente popular ya traía la intención de conseguir un titular sobre el "amenazante" Rubalcaba se inició en ese punto, media hora antes del famoso incidente del pasillo. Cuando el ministro respondía a **Ignacio Coisido** que las medallas relacionadas con el Caso Faisán son públicas y criticaba que el PP cuestiona a la policía, González Pons, desde su escaño, le gritó sin venir a cuento: "¡Sin amenazar!". Y cuando **José Bono** le respondió, dijo: "Me siento amenazado".

Por eso, para el PSOE no es casualidad que poco más tarde, tras discutir sobre el sistema Sitel, aprovechando que a Rubalcaba se le había calentado la cabeza y le había dicho al diputado **Carlos Floriano** que escuchaba y veía todo lo que decía, González Pons hiciera una rueda de prensa en la que dijo que el ministro había amenazado al diputado cacereño. González Pons buscaba un titular sobre el "amenazante" Rubalcaba y ya lo tenía.

El ministro tuvo que salir a explicar ante la prensa que cuando dijo que escuchaba y veía todo lo que hacía Floriano se refería a lo que venía diciendo en la televisión y las radios, algo que él considera que enturbia y pone en peligro el Estado de derecho. De hecho, el ministro aseguró que era una sandez pensar que les había dicho dentro del hemiciclo que el Gobierno no espía a la oposición y salir luego corriendo para decir a González Pons y Floriano, por más tensa que fuera la conversación, que ve y escucha todo lo que hacen.

Dentro del hemiciclo quedaron algunas preguntas en el aire sobre las que, gracias al follón, no se habló nada. El sistema Integral de Interceptación de Comunicaciones Electrónicas (Sitel) lo compró **Mariano Rajoy** cuando **José María Aznar** era el presidente. Costó 13 millones de euros. Lo puso en marcha, en pruebas, **Ángel Acebes** en febrero de 2004, por cierto cuando todas las encuestas afirmaban que el PP volvería a gobernar, lo que modificó el atentado del 11-M. El diputado del PP **Ignacio Gil Lázaro** pidió en el Congreso que el Gobierno lo extendiese por todas las comisarias españolas. ¿Los jueces y fiscales llevan utilizando un sistema ilegal desde hace cinco años?

Rubalcaba dijo que afirmar, como hace el PP, que es un sistema ilegal de escuchas es una barbaridad. Entre otras cosas, porque en España las escuchas las ordena un juez, las efectúa una operadora que pone a disposición de la policía el resultado para que se investigue y vuelva al juzgado. "El PP ha montado este lío para ganar fuera de la Cámara el debate que ha perdido dentro", remató.

Lo importante, con todo, fue que González Pons sumó un ladrillo más al muro de la estrategia defensiva del PP. Una estrategia tan vieja como la basada en el dicho popular de que la mejor defensa es un ataque. El Gobierno espía a todo el mundo, amenaza, utiliza a policías y jueces a los que premia para compensar su trabajo sucio. Hay más corruptos del PSOE que del PP. Zapatero cede ante los terroristas, sean de ETA o del Océano Índico. En fin... que si fuera verdad ¡menuda democracia! Pero no. ♦



Sitel es legal, según el TS. EFE

El TS avala Sitel y afirma que es preferible a sus predecesores

España

El Tribunal Supremo (TS) avaló la constitucionalidad del sistema de escuchas Sitel utilizado en un caso de narcotráfico, en el que los condenados denunciaron la vulneración del derecho al secreto de sus comunicacio-

nes telefónicas, al considerar insuficiente la motivación del auto del juez instructor de la causa en Verín (Orense) que ordenó la escucha a través de esta tecnología en junio de 2005. El TS además considera que esta tecnología "es preferible a los modos de intervención anteriores a su im-

plantación". Mientras el vicesecretario de Comunicación del PP, Esteban González Pons, desveló que el ministro del Interior reconoció que él es "consciente de que Sitel es ilegal" y que hará la ley para legalizarlo "cuando él crea conveniente y no cuando lo diga el PP". ♦ REDACCIÓN

Desayuno informativo

Excmo. Sr. D. Gustavo de Arístegui

Diputado y Portavoz del Partido Popular en la Comisión de Asuntos Exteriores

Hotel Hesperia
Paseo de la Castellana, 57
28046 Madrid

Madrid, 24 de noviembre de 2009

El acto comenzará a las 9,00 h.



"Geopolítica económica del siglo XXI"

Organizado por:

Executive Forum España



Diario organizador:

Negocio Estilo de vida

Información 917 505 512 · inscripciones info@exeforum.com

Aforo limitado. Imprescindible confirmación por parte de la organización

Información patrocinios chiva@exeforum.com

Próximos desayunos y eventos:

Encuentro sobre Formación y Recursos Humanos/ Madrid, 26 nov.

Foro de Inversiones Públicas/ Madrid, 2 dic.

Foro sobre la Reforma del Sistema Financiero Español/ Madrid 16 dic

Desayuno con D. Antonio Garrigues Walker, Presidente de Garrigues/ Madrid 14 ene

Desayuno con D. Cristóbal Montoro, Coordinador de economía del PP/ Madrid 19 ene

PROFESIONALES

Una crisis cuesta casi un millón a cada empresa

■ Un estudio realizado por la consultora Burson Marsteller afirma que el **coste medio** de una crisis es de **880.000 euros** para las **grandes corporaciones europeas**.

Ricardo Fisas, Antonio Gassó y Eloi Planes, finalistas por Cataluña

Premio Emprendedor del Año ♦ El galardón reconoce a las empresas que generan empleo y riqueza

REDACCIÓN
profesionales@neg-ocio.com

El Premio Emprendedor del Año que organiza la firma de servicios profesionales Ernst & Young (E&Y) continúa su curso y desde las Islas Baleares, donde se conocieron los finalistas la semana pasada, ahora se traslada a la región de Cataluña.

Los emprendedores Ricardo Fisas, presidente de Natura Bissé; Antonio Gassó, consejero delegado y director general de GAES Centros Auditivos; y Eloi Planes, consejero delegado de Fluidra, han sido proclamados finalistas por la zona de Cataluña del Premio Emprendedor del Año 2009, organizado por E&Y, en colaboración con la escuela de negocios IESE, BNP Paribas Fortis, Repsol y el diario económico NEGOCIO.

El acto de proclamación se celebró ayer en la sede del IESE en Barcelona, durante un encuentro en el que los finalistas han estado arropados por destacadas personalidades del mundo empresarial catalán.

“Ricardo Fisas, Antonio Gassó y Eloi Planes son ejemplos muy representativos del dinamismo de los emprendedores catalanes y de que, aun en tiempos de incertidumbre, estos empresarios están dispuestos a aceptar el reto de ser innovadores y capaces de aprovechar las oportunidades que el mercado les brinda en cada momento”, afirmó Eduardo Díez, socio de Ernst & Young y responsable del Premio Emprendedor del Año.

Los tres empresarios pasarán a la final nacional del Premio Emprendedor del Año 2009



Entrega. De izquierda a derecha, Mar Lizana, de NEGOCIO; Jordi Ollé, socio de E&Y en Barcelona; Joan Valls, director de BNP Paribas Fortis; Eloi Planes; Antonio Gassó; Ricardo Fisas; Joan Roure, profesor del IESE y Eduardo Díez. NEGOCIO

PRÓXIMAS CITAS

Valencia

■ El próximo 25 de noviembre se conocerán los finalistas de la zona de Levante con el reconocimiento en la capital del Turia.

Tenerife

■ Tan sólo un día después, la organización se traslada a las Islas Canarias para conocer a sus finalistas.

Sevilla

■ La capital andaluza acogerá la elección de los finalistas por Andalucía el 3 de diciembre.

que se celebrará el próximo 18 de febrero de 2010 en Madrid. Allí competirán con una veintena de finalistas procedentes de toda España, de donde saldrá elegido el Emprendedor del Año nacional. Éste a su vez concurrirá al Premio Emprendedor del Año Mundial en el que participan 50 emprendedores procedentes de países de todo el mundo.

Tradición

Ricardo Fisas Mulleras es el presidente de Natura Bissé, una empresa dedicada a la fabricación y venta de productos cosméticos de tratamiento facial y corporal. Con 30 años de experiencia, Natura Bissé ha posicionado sus productos entre

las marcas más exclusivas de la cosmética mundial, contando entre sus clientes con numerosos famosos nacionales e internacionales.

Por su parte el empresario Antonio Gassó Navarro es el consejero delegado y director general de GAES Centros Auditivos, compañía especializada en ofrecer soluciones a las personas con problemas de audición. Con una cultura empresarial basada en valores como el compromiso, la humanidad y el respeto hacia sus colaboradores y clientes, la expansión internacional ha sido, desde sus comienzos, una de las prioridades de Antonio Gassó.

El otro elegido es Eloi Planes Corts que es consejero delegado

de Fluidra, un grupo multinacional dedicado al desarrollo de aplicaciones para el uso sostenible del agua. Con sede en Sabadell (Barcelona), el grupo está especializado en soluciones para piscinas, riego, tratamiento de aguas y conducción de fluidos. La primera empresa del grupo fue fundada en 1969, por Joan Planes Vila, actual presidente de la compañía. En el año 2000, Eloi Planes sentó las bases para la reorganización de la estrategia industrial y comercial de la compañía, continuando la labor iniciada por su padre y convirtiendo a Fluidra en una multinacional que cotiza en la Bolsa española y que cuenta con 3.500 empleados en más de 30 países de todo el mundo. ♦



Manuel Martín. NEGOCIO

Gómez-Acebo & Pombo abrirá en Portugal

Mercado

La firma nombra a dos nuevos socios para Lisboa: Albano Sarmento y Jorge Santiago Neves

La Junta de Socios de Gómez-Acebo & Pombo ha aprobado la apertura de un despacho propio en Lisboa (Portugal). Con la puesta en marcha de la nueva oficina, prevista para el próximo mes de enero, la firma española cumple con uno de sus principales objetivos previstos en el Plan Estratégico Desafía que se impuso el bufete en 2007.

Manuel Martín, socio director de Gómez-Acebo & Pombo considera que “la apertura de un despacho en Lisboa era una asignatura pendiente de la Firma y llega en un momento idóneo”.

El equipo inicial del nuevo despacho estará compuesto por un total de 26 personas, de las cuales 19 son abogados —incluyendo a dos socios, Albano Sarmento y Jorge Santiago Neves— y 7 son personas vinculadas a la estructura de gestión. Cuando se produzca la inauguración Lisboa se convertirá en la cuarta oficina más grande del bufete tras Madrid, Barcelona y Valencia. ♦ REDACCIÓN

FUNDACIÓN MAPFRE

Instituto de Seguridad Vial

PATROCINA
EL NUEVO PROGRAMA

“Seguridad ViTal”

Hoy en TVE2 a partir de las 18.00 h.

Foro Blanqueo de Capitales

Lucha contra el blanqueo, una norma tardía y con deficiencias técnicas

Jornada ◆ El último Consejo de Ministros de noviembre podría remitir el proyecto de ley a las Cortes

REDACCIÓN
profesionales@neg-ocio.com

Ya no se puede esperar más y España está fuera de tiempo con la presión de la Comisión Europea en la nuca. Parece que, por fin, se podrá empezar la tramitación parlamentaria del proyecto de ley de blanqueo de capitales.

El último Consejo de Ministros de noviembre podrá dar luz verde al texto que ya cuenta con los informes del Consejo Fiscal, Consejo General del Poder Judicial, Banco Central Europeo y está a la espera del Consejo de Estado. Así lo anunció ayer, durante el Foro sobre la prevención del blanqueo de capitales organizado por Executive Forum España, Jorge Fernández-Ordás, vocal asesor en la Dirección General del Tesoro y Política Financiera del Ministerio de Economía y Hacienda.

Fernández-Ordás destacó que el Grupo de Acción Financiera Internacional (GAFI) tiene encima de la mesa importantes decisiones que adoptará en los próximos meses.

Medidas del GAFI

Es más que probable, que en la próxima reunión de febrero, se adopten medidas contra el sistema financiero iraní. Irán es uno de los países al que se le está haciendo actualmente un seguimiento absoluto por el incumplimiento de los estándares internacionales de la lucha contra el blanqueo. Fernández-

Ordás recordó que el GAFI no puede hacer un bloqueo económico -como el impuesto a países como Cuba o Irak- pero sí se puede actuar frente a su sistema financiero "para evitar la contaminación" al resto de países de su entorno.

Respecto a la tramitación del anteproyecto de ley de prevención del blanqueo de capitales y de la financiación del terrorismo, Fernando Mínguez Hernández, socio de Cuatrecasas, Gonçalves Pereira, calificó de "inaceptable el retraso en la transposición de la Tercera Directiva". Esta norma del Parlamento y del Consejo Europeo debería haberse trasladado, a más tardar, a la legislación española el 15 de diciembre de 2007.

Los ponentes confiaron en que antes de fin de año ya haya un texto en el Parlamento, pero como reconoció Mínguez "es posible que esta norma ya nazca vieja y estemos pendientes de transponer la Cuarta Directiva" sobre blanqueo.

Aunque la futura norma no suponga una gran novedad con respecto a la vigente, sí que garantiza un mayor desarrollo normativo de la lucha contra el fraude financiero. A pesar de la tardanza y mayor reflexión en su elaboración, la futura ley presenta una serie de deficiencias que han sido denunciadas por los especialistas en la jornada organizada en colaboración con NEGOCIO.

El anteproyecto establece que no se mantendrán relaciones de asesoramiento o mercantiles con sociedades cuyas acciones estén representadas por títulos al portador (sin identificar a los propietarios). Mínguez defendió que esta medida supone un grave problema porque "dejará a muchas sociedades fuera" del circuito económico.

Obligaciones

Las principales obligaciones para los sujetos que deben luchar contra el blanqueo figuran el recabar de sus clientes información financiera y comprobar su veracidad. Sin embargo, este será el verdadero caballo de batalla para los abogados y asesores. Ya empieza a plantear problemas a estos profesionales averiguar de qué vive su cliente. Además, la nueva norma no ayudará a su solución.

Otra de las carencias que no



Jorge Fernández-Ordás, asesor de la Dirección General del Tesoro, anunció la pronta tramitación de la Ley. MIGUEL MOLINARES

La delincuencia económica en España y su gran apego por el delito tributario

Nacida para combatir a los 'narcos', la lucha contra el blanqueo mira cada vez más al fraude fiscal

Mucho ha tenido que cambiar en una década la estrategia contra el blanqueo de capitales en España, una lucha que "nació por el narcotráfico" y ahora se enfrenta a una delincuencia "muy vinculada a lo tributario" y fórmulas de delito fiscal de lo más variado, según aseguraba ayer Gonzalo Gómez de Liaño, jefe de Estudios de Enseñan-

zas Especiales del Instituto de Estudios Fiscales (IEF): desde esquemas complejos de fraude hasta tramas circulares de elusión en IVA (tipo *carrusel*), pasando por sistemas más folclóricos, como el caso de "señores y señoras colombianos" que ofrecen a los cajeros de los bancos un 10% de comisión y "algún cariño" a cambio de poder "colocar" billetes de 500 euros sin responder a preguntas indiscretas.

En materia de delito fiscal subsisten una serie de conflic-



Gómez de Liaño. M. MOLINARES

tos jurídicos por resolver, caso de la eventual tributación de rendimientos ilícitos.

Para Gómez de Liaño, mientras un juez no establezca vía sentencia la existencia del acto delictivo, la Agencia Tributaria puede gravar como ganancias patrimoniales esos bienes de dudosa procedencia. En cambio, si el juzgado certifica el delito, el impuesto no tiene sentido, asegura, dado que los bienes "sencillamente deben ser incautados".

El experto advierte, a su vez, sobre la "gran casuística" que surge en torno a la prescripción del delito fiscal vinculado a una actividad delictiva subyacente. En su opinión, hoy por hoy se siguen dando casos de inseguridad jurídica que la reforma del Código Penal no parece resolver. ◆

EL APUNTE

Diligencia para evitar el blanqueo de los PEPs

La norma futura para luchar contra el blanqueo generará un grave problema para establecer una diligencia reforzada en las relaciones con personas expuestas políticamente (PEPs), debido a la concepción de esta figura en los países de la UE. En Europa, lo tienen claro: son los ex altos cargos con grandes responsabilidades. En España, la paradoja existe en su aplicación a las autoridades municipales, colectivo donde aparece una mayor delincuencia económica. La futura norma deja a un posterior desarrollo reglamentario la solución a este problema. ◆

soluciona el texto del actual anteproyecto es el de la valoración del enfoque riesgo, al considerar a cada cliente diferente. No deja la futura norma muy claros "los futuros patrones para aplicar medidas de prevención en función del riesgo y del tipo de cliente", señaló Mínguez.

Pero dentro de la futura norma también existen aciertos. La regulación sobre la aplicación de medidas de diligencia por terceros será muy útil para

los sujetos obligados. De esta forma, con la nueva redacción, se establecen obligaciones para aquellos terceros que realizan operaciones y que se encuentran en mejor posición para tener información de actividades fraudulentas o que den origen a un delito de blanqueo de capitales.

Durante la jornada se puso como ejemplo a los gestores de fondos. En este caso, el banco o tercero intermediario, está mu-

cho mejor preparado para hacer un seguimiento de las cuentas y movimientos realizados. Existe una delegación de responsabilidades.

Bancos 'pantalla'

De esta forma los sectores mejor posicionados para ejercer una diligencia debida son el bancario y el financiero.

Otra de las novedades es la regulación normativa sobre la corresponsalia bancaria interna-

cional. La futura ley es consciente del carácter transnacional de los delincuentes que blanquean capitales y utilizan el sistema financiero para apoyar el terrorismo.

Dentro de este aspecto quedan prohibidos los movimientos de capital a través de las entidades bancarias 'pantalla', que son instituciones financieras con licencia bancaria pero que se consideran un banco vacío, sin capital ni reservas. ◆

■ Son las copas que ha ganado el **FC Barcelona**, el equipo que más copas ha ganado, seguido del **Athletic de Bilbao** con 23 y el **Real Madrid** con 17. El **Vizcaya** y el **Arenas de Guecho** tiene una copa en sus vitrinas.

La Copa, tocada y hundida

Otro modelo ♦ Jugar las rondas finales en Navidad sería una manera de relanzar la competición

FUTBOLITIS

MARCOS LÓPEZ



Doble partido, calendario cargado y escasa capacidad de recuperación para los jugadores. Los entrenadores de los grandes aplican rotaciones y juegan con aquellos que tienen el rol banquillo y grada. El fútbol es pasión, la gestión de las sensaciones y lo impredecible del resultado, son los puntos fuertes universales de un fútbol de nueva generación que tiene mucho que ver con la industria del ocio. La pasada semana se jugaron los partidos de vuelta, recudir la sorpresa, evitar la muerte súbita genera monotonía y tedio en las eliminatorias. La expectación se reduce y la atención en la competición no puede ser otra que la de una película de serie B. Las superproducciones son exclusivas de la *Champions*.

Jugaban la Cultural y el Barça, partido resuelto en la ida, televisado en abierto por *La Sexta*. Se esperaba una floja entrada en el Camp Nou, una audiencia limitada por el resultado de la ida. Al final, unos cuantos millones de espectadores vieron el partido; el Madrid y el Barça siempre venden, el resultado es el ingrediente que fideliza, que enamora al aficionado. Estos números parecen darle la

razón a los que apuestan por este sistema de competición. Nada más lejos de la realidad, en el otro partido, el de la no remontada, el Madrid confundido por la ansiedad y la falta de recursos, parecía un inexperto en manos de un Alorcón que demostraba experiencia, modelo de juego y argumentos para pasar ronda. Un grande menos, el ideal del sistema es que los grandes lleguen a las rondas finales. Entrar tarde y no llega casi ninguno, algo falla.

El sistema atenta contra el espectador. Los organizadores deberían luchar por evitar partidos intrascendentes, aquellos que suturan al espectador reduciendo su ansiedad por consumir fútbol. Los excesos siempre son nocivos. Alimentar el éxito o el fracaso, el todo o nada en tiempo reducido hace subir los decibelios. Eliminatorias a un partido hacen que todo se reduzca a 90', el fútbol son detalles y el fracaso está a la vuelta de la esquina. Además, el *grande* siempre tendrá excusa, no como ahora que el Madrid, por citar uno, no sabe donde meterse ante la incapacidad tan manifiesta mostrada contra un Segunda B

en 200' de juego real con descuento incluido.

Partido único, competición corta, limitar el tiempo de competición es básico para aumentar el seguimiento. Lo ideal es la Navidad, jugar las rondas finales desde que acaba la primera fase de *Champions* hasta el día de Reyes sería una manera de relanzar mediáticamente la competición. Nada mejor que una final para finalizar las vacaciones escolares, para asegurar potenciales clientes en las futuras generaciones. A lo sumo significa parar la liga dos jornadas actuales, quitar la última de diciembre y la primera de agosto. Empezar el campeonato antes, como en Inglaterra o Francia, es la solución si no se quieren utilizar los miércoles, deficitarios e impopulares, para recuperar fechas. En cuatro semanas, la Copa jugada, con cuadro competitivo tipo tenis para evitar confusión y pausas por sorteo. Todo previsto para jugar dos o tres partidos por

SOLUCIONES

Navidad

■ Jugar en Navidad. La final en vacaciones escolares crearía afición infantil.

Partido único

■ La eliminatoria a partido único y en casa del débil o peor clasificado.

Fase corta

■ Limitar el tiempo de competición es básico para aumentar el seguimiento.

semana en caso de desempate.

El partido con sede a sorteo, cuenta de resultados compartida. Gastos e ingresos, todo dividido entre dos. Por mucho que se haya llenado el campo del Alorcón o el de la Cultural, nada mejor para ellos que jugar a partido único en el Bernabéu o Camp Nou y compartir beneficios por entradas y derechos televisivos. En caso de empate, partido en el estadio del que actuó como visitante.

El premio tiene que ser mayúsculo. Ganar significa reconocimiento, ingresos económicos y reparto de dividendos entre los aficionados. El reconocimiento del

ganador de la competición del frío viene dada por el éxito y por la cantidad de miles de espectadores, nacionales y mundiales, dispuestos a presenciar una final de Copa a las cinco de la tarde en un día festivo sin poca competencia en audiencia. Un ejemplo es el Torneo de Navidad del Madrid de basket, muchos fueron los niños que se hicieron de ese equipo por la presencia del equipo en días tan significativos. Una cita ineludible durante las navidades. España es un país de distancia corta, la competición asegura aviones privados para que los futbolistas puedan disfrutar con los suyos de fechas tan significativas.

Los ingresos económicos viene derivados por competir y por triunfar. El premio gordo es el pase directo a la *Champions*, una plaza para el ganador de la Copa del Rey, o la competición de la Navidad. Entrar en la *Champions* significa dividendos mayúsculos, cuota mediática y presencia en la élite. Un cheque al portador para fichar y subir escalones de nivel, la resultante final es la liga ya que la disminución de cuatro a tres aumenta los decibelios de la competición hasta niveles de drama. Crisis continuas y grandes en peligro al mínimo despiste.

A 'Champions'

El reparto de dividendos con los aficionados viene dado porque ganar la Copa es el salvoconducto para ju-

gar la Supercopa de España, a partido único que sirve para dar el banderazo de salida a las competiciones en España, y para participar en la *Champions*, o sea para ver a los mejores equipos de Europa en el estadio. Control sobre el coste de las entradas, obligación de entrada libre al socio sin mayor cargo serían medidas de respeto y reconocimiento que el socio, por más que no sea accionista, es la representación del sentimiento, en el éxito y el fracaso; fidelizar siempre es más importante que recaudar en una estrategia a largo plazo.

Falta vender la competición, enlazar un producto diferente, único, una *final four* desde octavos por sedes sería una representación de que el fútbol es civismo, alejar a los ultras es tan necesario como maravillosos son los partidos donde hay hermanamiento de aficiones. Pulir detalles para generar que el fútbol no sea Liga y *Champions*, que el aficionado viva enganchado por un fútbol con cuatro competiciones, Supercopa, *Champions*, Copa del Rey y Liga cada cual con su particularidad, su momento y su carisma. La Copa del Rey necesita salir del pozo, resetear la competición y atraer a las masas. Aprovechar la Navidad es una oportunidad, darle galones y repercusión al ganador es tan obligado como que no haya segundas oportunidades; si pierdes te vuelvas a casa por Navidad. ♦



Hay que ir pensando en los menús de Navidades

Gastronomía ♦ Los hoteles cobrarán precios astronómicos

A.F.
redaccion@neg-ocio.com

Porque en un mes los percebes costarán el doble y porque no están los tiempos como para tal dispendio, conviene pensar en las cenas navideñas desde ya. Claro que si es de los afortunados que prefiere ir a mesa puesta en un hotel de alto copete en lo único que tendrá que devanarse los sesos es en qué menú elegir.

La elección no es fácil, puesto que los hoteles de lujo despliegan toda su artillería gastronómica en esas fechas. El Westin Palace de Madrid, por ejemplo, le ha pedido al cocinero Mario Sandoval, con una estrella Michelin, que confeccione, como no podía ser de otra forma, un menú con estrellas. Y Sandoval se lo ha tomado al pie de la letra y ha creado un menú estelar para la gala de fin de año: *sol de foie dorado sobre elipse crujiente con corazón líquido de almendras y brillos de licor, galaxia de morrillo de atún rojo sobre círculos cósmicos de nueces...* Un espectáculo visual que sabe muy bien. Cena y cotillón le saldrán por 470 euros.

En su competidor más inmediato, el Ritz madrileño, los precios están por las nubes: 685 euros la cena y el cotillón del 31 de diciembre. Claro que la carta es interminable...

Ostras, caviar iraní y aromas de champán rose volatilizados componen el primer plato del hotel Villa Magna, en Madrid, para la cena de Nochebuena. Los vinos son de aúpa y el precio, 250 euros por comensal.

El cliente puede elegir desde el pack más sofisticado y completo al más sencillo y económico en el hotel Me de Barcelona, de la cadena Sol Meliá. Por 3.499 euros por pareja incluye una cena, una fiesta con tres consumiciones gratuitas, una noche en

Menús astronómicos. Arriba y abajo, platos del chef Sandoval para el Palace. Entre medias, la propuesta del Ritz.



la sky suite, que ocupa toda la planta 29, desayuno y tratamiento en el spa.

Y, también en Barcelona, en el cinco estrellas Gran Hotel Princesa Sofía, los comensales despidrán el año con una cena por todo lo alto ambientada en la Venecia del siglo XVIII, con máscaras y plumas incluidas, por 198 euros. ♦

LA RUTA DEL VIERNES



PUNTOS DE INTERÉS:

- | | | |
|--|---|--|
| 1. Villanueva de la Cañada
- De Lobo Real, 47 | 3. Moralzarzal
- El Cenador de Salvador España, 30 | 5. Matealpino
- Azaya Muñoz Grandes, 7 |
| 2. Valdemorillo
- M. Bravo Plaza Constitución, 2 | 4. Hoyo de Manzanares
- El Vagón de Beni San Macario, 6 | 6. Guadarrama
- El Molino del rey Crta. de La Coruña, km. 47 |

- Gasolinera
- Abierto 24 horas
- Kilómetro
- Hotel
- Cafetería
- Lavado
- Tienda
- Cajero automático



infografia@neg-ocio.com

Un suma y sigue de restaurantes variados

La Sierra de Guadarrama, en la Comunidad de Madrid, es pródiga en establecimientos gastronómicos

Tras haber recorrido zonas como la Comarca de las Vegas, la Campiña del Henares, la Cuenca Media del Jarama o la Comarca Sur de la Comunidad de Madrid, hoy nos acercamos a la Cuenca del Guadarrama, que se extiende desde las cumbres de la Sierra de Guadarrama hasta casi el sur de la región.

Es una zona típica de descanso vacacional y de fin de semana que cuenta con una destacada red de alojamientos de tipo tradicional y con restaurantes de cocina de siempre y serrana, aunque también los hay de platos de vanguardia especializados.

Lo mejor que tienen la mayoría de ellos es que se ubican en un entorno natural, algo que en ve-

rano resulta de lo más agradable. En invierno, alguno se atreve también con estufas exteriores.

Comer por la zona es barato. La mayor parte de los establecimientos no piden más allá de 40 euros por persona a la carta (con un mínimo de 20).

Los que se salen de ese rango son El molino del rey (www.elmolinodelrey.com), en Guadarrama, El vagón de Beni (www.elvagondebeni.com), en Hoyo de Manzanares, El cenador de Salvador (www.elcenadordesalvador.com), en Moralzarzal, M. Bravo, en Valdemorillo, y De lobo, en Villanueva de la Cañada.

Casi todos ellos ofrecen cocina tradicional y casera, excepto El cenador de Salvador, al que suelen catalogar con tres tenedores, que plantea una carta de vanguardia, igual que El vagón de Beni. ♦ REDACCIÓN

Más info: www.buenviajecepsa.com

Disfruta de tu viaje con el único **Calculador de Rutas Más Seguras.**

www.buenviajecepsa.com

Con el patrocinio de **DGT** (Dirección General de Tráfico) y la **Asociación Española de Carreteras**.

CEPSA
Juntos en el camino

ESTILO DE VIDA

Cuando dos marcas de lujo de siempre ligan

Escritura

Omas y Maserati lanzan al mercado una pluma de edición limitada a 70 ejemplares numerados

REDACCIÓN
redaccion@neg-ocio.com

Las marcas de lujo se atraen como imanes. Y cualquier excusa es buena para lanzar un nuevo producto al mercado: un cumpleaños, un homenaje... o el setenta aniversario de la victoria en Indianápolis del mítico coche Maserati 8CTF.

Este último ha sido el motivo que la casa de plumas de alta gama Omas ha tomado para realizar una serie limitada y numerada de instrumentos de escritura coleccionables.

No es la primera vez que la firma automovilística

colabora con Omas. Ya hubo una *Omas for Maserati Limited Edition*. Maserati es el primer y único fabricante de automóviles europeo que ha conquistado dos veces consecutivas, en 1939 y en 1940, el triunfo en las 500 millas de Indianápolis. Y se han elaborado setenta piezas de escritura para celebrar los setenta años del Maserati 8 Cilindri Testa Fissa, 8CTF, más conocido como Boyle Special, en honor al patrocinador americano que fundó esta empresa.

Las piezas de Omas están realizadas en plata, recreando el peculiar color marrón del 8CTF y con terminaciones en rutenio, de color grisáceo.

Los logos de la denominada Casa del Tridente están grabados en diferentes partes de la pluma, realizados en rutenio plateado de 18 kilates, junto con el número uno y el logo conmemorativo de la victoria del Maserati 8CTF.

En vísperas navideñas puede ser un regalo muy apropiado para los amantes de lo artesanal. Porque se puede adquirir la caja con la pluma y una maqueta coleccionable del Maserati 8 CTF Boyle Special, una edición limitada producida en Italia.

La denominada *fountain pen* tiene un precio de 1.850 euros, y el *roller ball*, 1.650 euros. ♦



EN DOS PALABRAS



Un 'jacuzzi' con vistas

El invierno pasado, además del hotel AC de Baqueira Beret, se inauguró en el Valle de Arán el cinco estrellas Val de Neu, de la cadena familiar Santos. El establecimiento se halla en la zona nueva de la urbanización de Baqueira, en la cota 1.500, al lado del nuevo centro comercial y de ocio, y a unos 50 metros del nuevo telecable de la estación, que conecta esta parte de la urbanización con la cota 1.800. Dispone de 120 estancias con vistas a la montaña, cuya decoración no puede estar más integrada en el entorno. Y tiene un jacuzzi exterior que quita el hipo, desde el que se pueden ver los montes nevados. ♦

Dirección: www.hotelbaqueiravaldeneu.com



SALIR Y MAS



De la vid a la piel en forma de cremas

Que la uva no sólo se emplea para elaborar vino se sabe hace años. Porque, desde que se descubrió que sus propiedades eran buenas para la piel, se suceden los spas que dan tratamientos de *vinoterapia* y las bodegas que, además de caldos, venden cremas obtenidas de la vid. La última ha sido Bodegas Riojanas, que comercializa la marca Nature Albina. Esta gama de productos corporales contempla una crema facial (24 euros) y un *body milk* (15 euros). Por ahora sólo se hallan en la bodega, ubicada en Cenicero (La Rioja), pero sus responsables están estudiando su futura distribución a través de otros establecimientos. Se ofrecen en un estuche de madera junto a una botella de Viña Albina Reserva 2003 y otra de Viña Albina Blanco Semidulce 2008. ♦

Web: www.bodegasriojanas.com

El brillo de la luna y de los diamantes

La luna es un elemento recurrente en el campo de la relojería. Al fin y al cabo, ha servido como instrumento para medir el tiempo para todas las civilizaciones. La firma suiza Longines, con más de 175 años de historia a sus espaldas, ha querido dar su nombre a su nueva colección para mujer: PrimaLuna. Engloba una serie de diseños que combinan el acero, el oro rosa o el amarillo y el oro rosa con el acero. También el brazalete puede ser de acero, de oro, de oro rosa con acero o una correa de piel.

En cuanto a la esfera, se puede elegir entre blanca, plateada o nacarada, decorada con índices, números árabes, romanos o diamantes con sus tres agujas azuladas, doradas o rosas. PrimaLuna está disponible en cuatro tamaños. Las curvas de su caja se adornan con diamantes. Y las esferas en nácar de los modelos más sofisticados de la gama están decoradas con lágrimas de diamantes. ♦

Web: www.longines.com



EL TIEMPO



HOY EN ESPAÑA

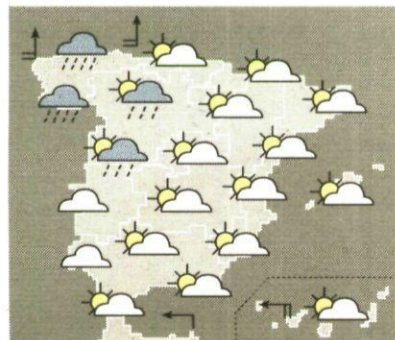

	Máx.	Mín.
Barcelona	20	14
Bilbao	21	12
Burgos	15	7
La Coruña	17	12
Madrid	16	10
Murcia	24	13
Sevilla	24	13
Toledo	17	9
Valencia	22	13
Valladolid	16	7
Zaragoza	16	10

MAÑANA

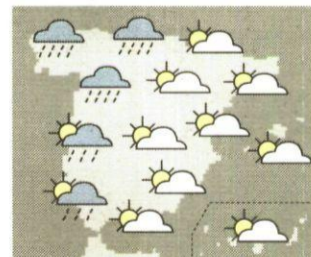

TEMPERATURAS MUNDO

	Máx.	Mín.
Berlín	14	5
Bruselas	14	10
Londres	13	8
Nueva York	15	7
París	13	7
Tokio	14	8

CONTAINERCLICK

Venta y reserva para el transporte de contenedores en sólo tres pasos

www.renfe.com/mercancias



Fuente: AEMET.

infografia@neg-ocio.com

EMBALSES

Nivel medio de agua almacenada en los embalses de la Comunidad de Madrid.

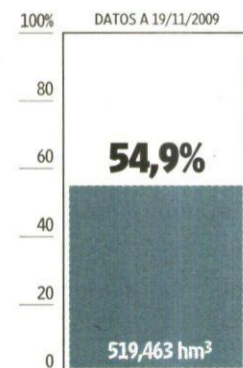

Información facilitada por:



Fuente: Canal de Isabel II.

Negocio

PROGRAMACIÓN TV

Intereconomía

07:30	Capital la bolsa y la vida
10:00	Teletienda
11:00	Mucho que decir
14:00	Boletín
14:30	Crónica 1
15:05	El tiempo
15:40	Empresas con id.
16:10	Fuego cruzado
17:05	Cierre de mercados
19:40	Colocate
20:40	Empresas con id.
21:08	Los clones
21:30	Crónica 2
22:00	El gato al agua
00:00	Dialogos al limite
00:30	Parada obligada (redif.)
00:50	Los clones (redifusión)
01:30	Tiempo de tertulia

Bloomberg

01:00	Bloomberg News-Europe
05:00	Bloomberg News
17:00	Taking Stock
18:00	Asia Morning Call
20:00	The Trade
22:00	The Bloomberg Edge
23:00	Asia Confidential

CNBC

06:00	Capital connection
07:00	Squawk Box Europe
10:00	Worldwide Exchange
12:00	Squawk Box US
14:00	Squawk on the Street
16:00	The Call
17:00	European closing Bell
18:00	Power lunch US
18:45	Europe tonight
20:00	US Street signs
21:00	Closing Bell US
23:00	Meeting of the Minds: The Future of Capitalism

CNN+

07:00	Edición matinal
09:30	Cara a cara
10:00	Edición matinal
11:30	El debate de CNN+
12:00	Edición matinal
13:00	Edición tarde
15:30	Cara a cara
16:00	Edición tarde
17:45	Cierre de mercados
18:50	Estrenos
19:00	Edición tarde
19:50	La red
21:30	Cara a cara
22:00	Diario de campaña
19:50	La red
22:00	Diario de campaña
23:30	Economía 23

VANITAS VANITATIS



1



2

■ 1. Ministros de Trabajo, cada uno con su estilo. ■
 2. Beatriz Ferrer-Salat y Butragueño, los deportistas lo tienen difícil para encontrar trabajo. ■
 3. Laura, ay 'omá qué rica estaba nuestra directora por un día. En el círculo vemos a Minerva Piquero.



3

Las ETT funcionan mejor que el Inem

La Fundación Adecco cumple 10 años ♦ Se reúnen casi todos los protagonistas del mundo laboral de la última década

ISRAEL GARCÍA-JUEZ



Grandes pantallas y megafonía daban la bienvenida a los asistentes al décimo aniversario de la Fundación Adecco que pertenece a la principal empresa de trabajo temporal (ETT) de nuestro país. En imágenes lacrimógenas se veía cómo gracias a las ayudas de esta organización gente con limitaciones y poco preparada ha conseguido un hueco en el mercado laboral. Esta es sin duda la mejor política social que puede hacer nadie, que todo el mundo tenga trabajo.

El lugar del encuentro era el impresionante In Zalacaín, el hermano gemelo que el prestigioso restaurante tiene a las afueras de la capital. Para dar empaque al acto el somelier, Custodio, se encargaba de que no hubiera una copa vacía.

Para celebrar el acto estaban convocados los ministros de Trabajo de la democracia, los presidentes de la patronal y los de las organizaciones empresariales pero sólo pudimos ver a Manuel Pimentel, vestido de profesor de instituto, a Eduardo Zaplana, que se le van los ojos detrás de cualquier falda, a Juan Carlos Aparicio, con su ironía intacta, y a Celestino Corbacho con traje marrón. Uno de los asistentes me dijo, "recuérdale que los caballeros de noche nunca usan esos colores". El ministro dijo que habrá que cambiar cosas en el mercado laboral tras la crisis y que el desempleo continuará dando sustos.

Enrique Sánchez, presidente de Adecco, vocaliza menos que César Alierta y lo único que leagué a entenderle es que el pasado año había ubicado a 70.000 personas que estaban en el desempleo. Hace tiempo que el sector se pide que sean las ETT las que se involucren más contra el desempleo porque la incapacidad del Inem es manifiesta.

En total fueron 23 los premiados por esta Fundación que na-

ce en 1999. Eran tantos que en la foto de familia casi no entraban en el escenario. Once empresas entre las que destacó Bankinter, cuyo presidente Pedro Guerrero hace tiempo que se quitó las gafas, y Ferrovial, cuyo premio recogió Joaquín Ayuso, ahora que puede desde la vicepresidencia dedicarse a funciones más institucionales.

Los premios eran muy pesados y la gente prefería dejarlos aparcados para no tener que cargar con ellos toda la noche. Llamó la atención la buena sintonía que mantiene José Miguel de Andrés, presidente de Ernest & Young, con Isabel Aguilera, ex presidenta de Google España, que iba con la mano vendada probablemente por haberse pillado los dedos, algo que le suele ocurrir con cierta frecuencia.

La bella Minerva Piquero, fiel a sus orígenes levantinos, iba forrada del dorado metal en su papel de presentadora del acto.

Entre las que recogieron premio destacar a mi directora por un día, Laura González-Molero, presidenta de Merck España. Un traje de seda pegado a su



Las mujeres fueron grandes protagonistas de la velada.



Un premio no es lo mismo sin Amparo Moraleda, de IBM.

cuerpo de guitarra española recordó a los asistentes la conveniencia de que haya más mujeres en el mundo empresarial. Sobre todo a Zaplana.

Baldomero Falcones, en nombre de FCC, también recogió un galardón mientras que Amalio de Marichalar y Juan Irazo esperaban en la sombra a que en breve llegue su momento de gloria. Es importante destacar que a lo largo de estos años la Fundación Adecco ha hecho mucho por formar a los deportistas y a la gente que tiene una mayor dificultad en volver al mercado laboral. Uno de los galardones fue para el presidente de los que un día fueron nuestros ídolos, Emilio Butragueño, cuya delgadez esconde una sorprendente capacidad para ingerir jamón del bueno.

También hay que recordar lo mucho que han hecho por los mayores de 45 años y a las mujeres con responsabilidades familiares no compartidas y/o víctimas de la violencia de género, a los que también han ayudado a encontrar un trabajo digno. Por ello la sociedad española les desea ¡Muchas Felicidades! ♦

LA ÚLTIMA 20/11/09

El alfiler de corbata vuelve a la carga

Moda ❖ El tradicional accesorio, siempre ligado a la funcionalidad, se ha convertido en un complemento de tendencia

TERESA RUIZ
 tr Ruiz@neg-ocio.com

El baúl de los recuerdos es, en el caso de la moda, un perfecto caldo de cultivo para el brote de nuevas tendencias. Los tirantes vuelven a sujetar pantalones, el pañuelo, a adornar bolsillos, y la pajarita, a distinguir los cuellos. Le llega ahora el turno al alfiler de corbata, "un accesorio masculino que efectivamente ha resurgido, como un plus de elegancia que proviene de los años 60", tal y como afirma Miguel Fernandes de Molina, coordinador de *cool-hunting* (cazate tendencias) de la Escuela Superior de Moda y Empresa de Madrid (ESME).

Cada vez es más frecuente verlo por la calle, en blogs de moda y en portadas de revistas. Lo interesante del asunto es que este complemento ha sabido reinventarse como un detalle puramente estético en lugar de práctico (consigue que la corbata no se mueva ni se salga de la chaqueta) y ha adaptado sus medidas a las de las corbatas modernas, más estrechas que las de toda la vida. De esta forma, hasta los chicos más jóvenes se han rendido a sus encantos.

El uso del *pisacorbatas* requiere cierta técnica. "Desde luego, hay que saberlo llevar. En mi opinión es horroroso llevarlo coordinado con los gemelos. Creo que hay que ser muy sutil", dice José López Palanco, director de la tienda de moda londinense Hackett en Madrid. Él no se declara devoto del alfiler. "Nunca me verás con uno puesto, pero es una realidad que ha vuelto, como

PROPUESTAS



■ Muchas marcas incluyen en sus colecciones 'pisacorbatas'. Estas tres pinzas corresponden, de arriba a abajo, a las firmas Hackett (como el de la imagen principal), Montblanc y Louis Vuitton (precio no disponible). El primero es mucho más 'trendy' que los otros dos, y cuesta 135 euros. El segundo tiene un precio de 120 euros. Dependiendo del material con que esté fabricado, pueden llegar a costar cifras muy elevadas.

tantas otras cosas que regresan en épocas de austeridad. Y es igualmente cierto que nunca los habíamos tenido en el establecimiento hasta ahora", añade.

Fernandes explica que el *recién llegado* "da un cierto toque de elegancia alegrando las corbatas más tristes", pero que su utilización depende del momento. "Para un acto formal escogemos un diseño plano y con poca decoración. Para un acto más informal podemos optar por algo más estético, como los escu-

dos de nuestros equipos y grupos favoritos".

En España es probable que la tendencia tarde en calar. "Siempre ha estado relacionado con un estatus social más bajo. En Londres, por ejemplo, lo llevan los señores más cool, porque los han propuesto las casas más tradicionales", dice María García, estilista de la empresa de *personal shoppers* Shopin. Ella recomienda combinarlo siempre con *blazer*, aunque también lo considera adecuado cuando se lleve *cárdigan*.

Javier López, director de Gallery, tienda multimarca de alta gama de Madrid, apunta que sus clientes sí demandan alfileres de corbata. "Me refiero a los alfileres tipo broche. Se compran mucho y no sólo se utilizan para la corbata, también para la solapa de la chaqueta. Los tenemos de entre 100 y algo más de 200 euros".

El de toda la vida

"En nuestro caso, lo vendemos a los hombres que lo han usado siempre", dice uno de los encargados de una prestigiosa sastrería madrileña. "Para mí, el auténtico alfiler es el que se pincha y ejerce una verdadera sujeción de la corbata", explica refiriéndose al alfiler con forma de imperdible.

"Casi nadie sabe utilizarlo: se tiene que pinchar en la corbata y en la camisa, y ha de estar muy afilado puesto que debe separar los hilos con la punta para no estropear ni la corbata ni la camisa. Su principal función, en mi opinión, es dar volumen. Si no, una corbata es un simple trapo anudado al cuello". ❖



La imagen parece de los años 60, pero es de esta temporada.

EL APUNTE

Famosos incondicionales, nuevos adeptos y gente de la calle

■ A la derecha, Karl Lagerfeld, director creativo de Chanel, devoto de los broches. En el centro, Leonardo DiCaprio en la portada de la revista masculina 'GQ', en la que últimamente todos lucen 'pisacorbatas'. Por último, personaje anónimo fotografiado por Scott Schuman, creador del 'blog' 'The Sartorialist'.



Obras de arte para jóvenes por menos de 3.000 euros

Salón

El salón madrileño Feriarte arranca mañana con la intención de fomentar el consumo asequible

Madrid se convertirá mañana en el centro del mercado del arte antiguo, las artes decorativas y la pintura. El motivo: la celebración de la trigésimo tercera edición de Feriarte, una vez más organizada

por Ifema. El acontecimiento se prolongará hasta el próximo 29 de noviembre y en él se darán cita 145 anticuarios y galeristas españoles, así como una selección de los más prestigiosos del circuito internacional procedentes de Francia, Alemania, Bélgica, Portugal, Holanda y Siria.

Destaca este año la creación de la Galería del Joven Coleccionista, un espacio para adquirir obras de gran interés y belleza a

un precio accesible. El *stand* recogerá piezas de una cotización inferior a 3.000 euros para fomentar el joven coleccionismo y acercarlo a todo tipo de público.

Feriarte aglutinará 15.000 piezas de alto valor artístico, pertenecientes a diversos estilos, épocas y especialidades, con un mínimo de 100 años de antigüedad. El aficionado a este tipo de joyas encontrará el pabellón 10 de los recintos feriales plagados

de muebles, pinturas, esculturas, relojes, porcelanas, lámparas, plata, cristal, joyas...

Al igual que en ediciones anteriores, el valor de cada objeto presente en el certamen, su autenticidad y estado de conservación estarán contrastados por una comisión de unos 50 expertos que en los días previos a la apertura se han encargado de su revisión exhaustiva y garantizan al cliente una compra fiable.

La selección de obras y objetos que se exhiben en esta edición representan un completo recorrido a través de la Historia. Algunas de las piezas datan de los distintos periodos de los imperios Egipcio y Romano.

Pero en Feriarte hay cabida para el arte contemporáneo, concretamente, una de las piezas más recientes es una pintura de Manolo Valdés, de 2006, un óleo y *collage* sobre arpillera. ❖

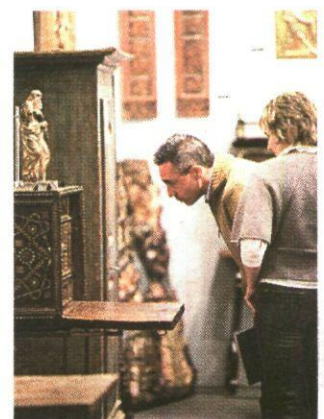

También hay muchos curiosos.