

La Tribuna



www.diariolatribuna.com

LUNES, 5 DE OCTUBRE DE 2009. NÚMERO 6.586

DIARIO INDEPENDIENTE

DE CIUDAD REAL

Con pieza de ajedrez
0,40 euros más (opcional)

Precio: 1 euro



VIVIR / 10

Las Casas celebra su gran día con una comida popular, baile y ofrenda a la Virgen del Rosario



PROVINCIA / 14

Ascienden a 367 los carnés de artesano concedidos en la provincia con los 12 de este año



HOY

PROMOCIÓN

Hoy con *La Tribuna*, un peón azul del Ajedrez Medieval por 0,40 euros

DEPORTES CUADERNILLO CENTRAL



Y ADEMÁS...

CONFLICTO EN EL ÍNDICO
La fragata Canarias alcanza al atunero vasco secuestrado y detiene a dos de los piratas somalíes

En la operación, uno de los asaltantes resultó herido leve en el abdomen por un disparo. Los 36 tripulantes continuaban bien ayer, aunque el pesquero permanece en poder de los secuestradores, fondeado frente a la costa somalí y bajo la vigilancia de dos buques de la Operación Atalanta de la Unión Europea.

ESPAÑA21

EMPRESAS

La Asociación de Jóvenes Empresarios ampliará su vivero para poder acoger a más emprendedores

CIUDAD REAL8

CAMPO DE CALATRAVA

Casi el 60 por ciento de los pueblos del Campo de Calatrava disponen de polígono industrial

PROVINCIA16Y17

ECONOMÍA

Arranca la fase clave del proceso para la posible absorción de CCM con Ibercaja y BBK como las cajas mejor posicionadas

CASTILLA-LA MANCHA19

ORIENTE PRÓXIMO

El Gobierno iraní accede a que la OIEA revise su nueva planta nuclear a finales de este mes

MUNDO22

Lorenzo asalta la tranquilidad de Rossi

El piloto mallorquín se luce en Estoril y deja en 18 puntos la ventaja del campeón italiano, que entró por detrás de Stoner y Pedrosa, a falta todavía de tres carreras para terminar el Mundial de MotoGP



► FÓRMULA 1

Vettel gana en Suzuka, Alonso acaba décimo y Alguersuari sale ileso de un espectacular accidente

Barrichello sólo recortó un punto a Button, que si llega tercero en Brasil será campeón

► SEGUNDA B Y TERCERA

La UD Puertollano cae en Leganés (2-1) tras jugar 45 minutos con 10

Piedrabuena	2	1	Almansa
Criptanense	1	0	La Roda
Illescas	2	1	Gimnástico
Tomelloso	0	1	Mora

Los delitos contra la seguridad vial cometidos por menores se disparan

► La Fiscalía advierte en su memoria que se han multiplicado por 13 tras la entrada en vigor de la nueva normativa de tráfico

CIUDAD REAL4

Difícil fumata blanca ante la 'nueva' ley antitabaco

Dos ciudadanos, una maestra y un catedrático, encarnan los papeles de defensora y detractor de la posible prohibición de fumar en bares y restaurantes

CIUDAD REAL6Y7



A TRAVÉS DEL ESPEJO

Cine violador y crisis

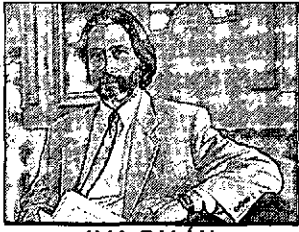

ILIA GALÁN

Nuestro país se sigue ofreciendo como un lugar alegre y oficialmente vendemos turismo para ver bailes gitanos de pandereta y peineta, taconeo y mariconeo, toros y espectáculos que a los desamparados les sienta como si les pateasen los culos. Poco importa que seamos el último país en salir de la crisis o que dos de cada diez personas en edad de trabajar y no inútiles tengan que estar con los brazos cruzados porque no hallan donde colocar su actividad, poco importa que no haya dinero para pagar a tantos ociosos, enfermos, niños, y ancianos.

Hay que apretarse el cinturón porque no podemos darnos los lujosos banquetes de antaño y no existe pan para todos, pero se recortarán los presupuestos de la investigación en medicina y en otras actividades científicas, pues eso da patentes e inventos para el futuro y nosotros vivimos de las rentas del pasado que proverbialmente derrochamos. Otros inventarán, ya entonces pensaremos cómo pagarles el uso de esa inteligencia. «Hoy vivamos y comamos y folguemos y dancemos, que mañana moriremos.» Poco importa que el actual presidente del gobierno empezara su campaña electoral, antes de conseguir el «trono», basándose en la idea de fomentar la educación y la investigación, pilares de las sociedades democráticas más poderosas ahora y en el futuro.

Nuestra educación va demoliéndose, no sólo en la enseñanza media, sino también en la universidad, con las nuevas reformas que venden como si fuese un plan de analfabetización general. Así que si no podemos educarnos ni investigar, porque ahí se eliminan los presupuestos, disfrutemos del sarao, que para eso se mantienen las ayudas a las mafias del cine, los amigos de la ministra de lo que denominan, pomposamente, cultura. Ellos seguirán enriqueciéndose con producciones aburridas, abominables, indecentes, inmorales, insoportables, incalificables, a costa de subvenciones que pagaremos todos. Fuera médicos y científicos, vivan los sueños, relatos de vieja junto a la chimenea hoy transformada en televisor, cine y baile. Así, con drogas, ocultaremos nuestro rostro y el mundo real crearemos disipar.

Las hijas de nuestro presidente de gobierno seguirán yendo como representantes de nuestra alta cultura y educación con trajes de góticas y tenebrosas figuras, podrán fornicar y abortar sin decirle nada a sus progenitores, escandalizar a los norteamericanos con sus actitudes barriobajeras, pero no podremos verles el rostro porque son menores, aunque estén en un acto oficial, pagado por todos, que para eso se les difumina y por ello parecen monstruos salidos de una celda en algún imaginario castillo del viejo reino de León. Las niñas mimadas del socialismo juegan con el lujo de sus padres y madres, cargados de joyas, imaginando que defienden a los obreros a los que hace tiempo no conocen sino en pinturas de libros que dejaron de leer años atrás.

Quizá por eso nuestros famosos cineastas amen tanto al actual presidente del gobierno, que nos vende tantos sueños, y defiendan a Polanski, gran artista, para que no comparezca en un tribunal sospechoso de violación. Los creadores de sueños se creen intocables ante la justicia. Las personas violadas son reales y por tanto no resultan relevantes. Los sueños, quimeras, fantasías, mentirosas imágenes, son los que gobiernan nuestro destino en el desatino de nuestras orgullosas tierras. El cine es el gran violador de nuestra crisis y así engendrará nuestro Frankenstein, para animarnos las pesadillas que engullirán nuestra burda y cotidiana realidad.

DE CIUDAD REAL

Editor:
Antonio Méndez Pozo

Director:
Óscar Gálvez Maté

Director Editorial Regional:
Guillermo Alonso Balbás

Redactora Jefe Puertollano: Paqui Casado.

Jefes de sección: David Aso (Provincia), Eduardo Gómez (Deportes)

Redacción: Manuel L. Camarena, Pilar Muñoz, Diego Farto, María Sierra de la Osa, Ana Pobes, Manuela Lillo, Nieves Sánchez, Marcos B. Hernández, Roberto Chávarri, Manuel Espadas, Patricia Velasco, Raquel Santamarta, Remigio Rueda, Tomás Fernández, Carlos Sendarrubias, María Jesús Cañizares Rodríguez, Lorena García Cabrera y Patricia Vera.

Publicidad y Administración: Vicente Culebra, Carlos Pinilla, Purificación Merino, Tomás García, David Rebato, Ramón Pardilla, María A. Arias, Javier Mohino, Sonia Cerrillo, Encarnación Rubio.

Región: Carolina Sánchez (Redactora jefe), Rosa Marcos, Luis J. Gómez, Sóraya Lucas y Verónica Ribero

Gerencias:
Administración: Carmina Camacho. Comercial: César Carretero

Director: Óscar del Hoyo. **Redacción:** Miguel Díaz (jefe de sección), Norberto Val y Daniel Huerta (España), Sofía Esteban (Mundo), Javier Faya y José Luis Charcín (Sociedad y Cultura), Cristina Ruiz, Diego Izco y Antonio Sánchez (Deportes), Adriana Rodríguez (Documentación), Esther Molinero (Televisión), Mónica Puras y Miguel Herrera (Suplementos), Daniel Angulo (Tiempo), Esther Matías y Diego González (Diseño), Marta Ruiz, María Albilla, Xabi Moja y Gloria Cavia (Fines de semana).

Consejero Delegado: Gregorio Méndez Ordóñez

Direcciones Generales: Javier Gutiérrez, Miguel A. Arnáiz, Rafael Monje y Lorenzo Matías

Subdirección General: José M. Sáenz de Cabezón

Direcciones Departamentales: Luis Santos, Álvaro Miguel, Daniel Méndez, Javier Santamarina, Eduardo Bonilla, Jorge Losada, David Andrés y Mercedes Lázaro

Apoyo al sector textil y el calzado

Se trata de dos sectores muy importantes para el desarrollo económico y social de nuestra comunidad autónoma. Nos referimos al textil y al calzado, que como otros están inmersos en las consecuencias de una crisis económica que de momento no ve la luz del final de túnel. Muchas son las ayudas que se han materializado para ambos sectores, pero entre ellas siempre hay que pensar en la formación de los trabajadores que sin duda alguna puede ayudar la mejora de la situación. De ahí que el Gobierno de Castilla-La Mancha apoyará mejorar la formación de los trabajadores de estos sectores que se encuentren afectados por Expe-

dientes de Regulación de Empleo de suspensión de sus contratos, de forma que se acompañe el proceso productivo y se impulse y mejore la competitividad de las empresas de ambos sectores. En estos están de acuerdo tanto los empresarios como los representantes sindicales por lo que han firmado unos acuerdos con la Administración regional para llevarlos a cabo y que supondrá la aplicación en Castilla-La Mancha de los dos grandes acuerdos que ya habían sido negociados a nivel estatal y que son estrictamente necesarios ya que el calzado y el textil estaban siendo golpeados por la liberalización del comercio mundial y necesitaban un apoyo explícito en ese momento. Además no hay que olvidar la situación de crisis económica, por lo que es muy importante estas ayudas a las empresas del sector del textil y del sector del calzado y a sus trabajadores, ya que además se trata de sectores muy feminizados.

Ayudas por otro lado que forman parte del Pacto por Castilla-La Mancha, donde se hace una apuesta por el textil y el calzado como elementos esenciales del tejido productivo de la región y como elementos esenciales de la creación de empleo de la comunidad. Ayudas que además de llegar a los sectores antes mencionados también beneficiarán a del mueble y que supondrá un montante final de siete millones de euros que servirán para el reciclaje profesional pero también a mejorar la productividad y la competitividad de estas empresas, y a acompañar a los procesos de renovación de trabajadores en estas empresas mediante distintos programas experimentales para que les acompañen en su proyecto de mejora de la productividad y la competitividad, además de que aquellos trabajadores que ya no están empleados en estas empresas, puedan recolocarse en otros sectores de actividad.

Así pues para los empresarios y trabajadores que se encuentran en una situación más que delicada se abre una puerta a la esperanza, y es que no hay que olvidar que en las cinco provincias castellano-manchegas los sectores del textil, el calzado y el mueble tienen una importancia vital, en algunas más que otras, pero que a la postre afecta a la economía de la región.

ZOOM

Un asiento un tanto minimalista

La mesa redonda del escenario se convirtió en un improvisado asiento para uno de los miembros del grupo manchego de música Gachas a deshora, concretamente del que se hacía cargo del teclado, que amenizó las fiestas de Las Casas. La espalda recta la mantenía, sin lugar a dudas, pero las posibilidades de 'caerse de culo' desde la mesa se multiplicaban de manera considerable con respecto a las de una silla. Claro que, cuando se trata de actividades festivas, cuestiones así sólo son detalles.

Foto de Carlos Sendarrubias

El mejor equipo comercial a tu disposición en **La Tribuna de Ciudad Real**

De lunes a viernes 9 - 14 h. / 16:30 - 19 h.

Infórmate: **926 21 53 01**

EL PERSONAJE

Rajoy ve la Moncloa
más y más cerca

El líder de los populares, Mariano Rajoy, debe de estar muy contento con las dos últimas encuestas publicadas sobre la intención de voto de los españoles ante unas elecciones generales. En ellas, se despega del PSOE por cuatro puntos, aunque tendría que encontrar grupo para pactar, ya que no alcanzaría la mayoría absoluta.

LA SEMANA POLÍTICA
FERNANDO JÁUREGUIDos cumbres
para Zapatero

Ya sé, ya sé que a Zapatero le resulta mucho más fácil, pese a las dificultades idiomáticas, entrevistarse con Obama que con Rajoy. Y es que, en ocasiones, las divergencias ideológicas, o de sentido del humor, alejan mucho más que las del lenguaje. Recientemente, el líder del PP decía que se entiende con el presidente, en privado, bastante mejor de lo que se dice por ahí. Ojalá que ese entendimiento, que no creo que sea tanto, les sirva para pactar muchas cosas en bien de España.

Temo que no: el empecinamiento es el preludio de las catástrofes y el Gobierno sigue empeñado en subir los impuestos y en presentar unos Presupuestos que todos, o casi, tachan de inconvenientes. Así, ganar popularidad es imposible, como reflejan los últimos sondeos conocidos.

Como la inmensa mayoría de los encuestados, yo también estoy convencido de que, si ahora se celebrasen las elecciones, las ganaría el PP, pese a los bajos índices de popularidad que dan a Rajoy. El jefe de los populares ganaría, quizá no porque la gente confíe mucho en el PP o en él, sino porque va dejando de confiar en el PSOE.

Dicen que Zapatero confía mucho en sus encuentros con Obama, que serán dos o tres en los próximos meses. Y que piensa que una buena gestión durante la Presidencia española de la UE le hará recuperar la confianza de los españoles perdida. Ya veremos.

Puede que, para finales del año próximo, estemos empezando a salir de una crisis que golpeará muy duro en 2010; o que no estemos acostumbrando a instalarnos en ella. Puede, incluso, que sean verdad los rumores que dicen que el presidente anda dándole vueltas a la cabeza en el sentido de no presentarse nuevamente a las elecciones generales, colocando a un sustituto/a al frente de la candidatura. Echémonos a temblar.

[DESDE OTRA ORILLA] DOMINGO LUIS SÁNCHEZ MIRAS

Desgracia relativa

Confieso que casi soy objetor de la teoría y práctica deportiva. No es que comparta los prejuicios de Teodosio cuando en el año 393, en la eliminación de todo lo que no fuera catolicismo, dio por finalizadas las celebraciones olímpicas que, aparte de su pagano nombre y ceremonial, exaltaban el cultivo del cuerpo en detrimento del cuidado del alma. Claro que fue también una creencia religiosa del barón de Couvertain -el «cristianismo muscular» que compartió con el pastor anglicano Thomas Arnold-

«Me enterneció ver llorar a un sencillo trabajador, feliz por la alegría que llevaba a sus compatriotas»



la que le hizo trabajar denodadamente por restaurar las olimpiadas, algo más de mil quinientos años de su desaparición. En la supresión y en la restauración olímpica se recurrió a justificarlo con el cristianismo lo que, seguramente, obedeció a principios de muy distinta índole... como en tantas cosas y tantos tiempos.

Lo mío es simple pereza y de no practicar el deporte pasé a desinteresarme por él como espectador. Y si advierto esta mala cualidad personal, es para prevenir de la falta de pena que pueda mostrar en este comentario porque Madrid no sea sede de los Juegos de 2016, aunque me hubiera gustado que sí hubiese sido; pero no hasta el

punto de darle más importancia al hecho que a otras muchas cosas. Por ejemplo: me parece injusto que un torrente de emociones anduviesen desatadas, haciendo presa en humildes y poderosos de nuestro primer mundo, por la soberbia de celebrarlos en «su» nación, en «su» región, en «su» pueblo, mientras en Indonesia y Samoa seres humanos, tan dignos como nosotros, en esos instantes lloraban por la muerte de sus deudos o el dolor de las heridas producidas por salvajes movimientos de tierras y mares: poco que ver con el predicado espíritu olímpico. Que somos egoístas lo sabemos todos, pero no es malo recordarlo.

De no haber podido alcanzar nuestra egoísta ilusión, no ha estado mal que la ciudad elegida pertenezca a América Latina, a una nación emergente como Brasil, con un presidente, sindicalista, trabajador manual, que ha mostrado a la burguesía que no siempre la preparación académica asegura eficacia en la promoción de una nación y su pueblo. La política de Lula da Silva está sacado de la miseria a millones de ciudadanos en un país rico lleno de pobres, y ello, sin recurrir a mesianismos dictatoriales ni revoluciones sangrientas. La izquierda tranquila y pragmática de este trabajador manual, sindicalista y estadista, está haciendo de Brasil, no solo una potencia emergente; sino capaz de servir de catalizador en su hirviente entorno, hablando y convenciendo.

Me enterneció ver llorar de emoción a un maduro y sencillo trabajador, feliz por la alegría que llevaba a sus compatriotas. ¡Suerte Río!

[PUNTOS SOBRE LAS IES] PEPE ROMAGOSA

Carta abierta a Brasil

Deseo que al recibo de la presente estés bien e inmensamente feliz por esos Juegos Olímpicos que tus méritos y la buena suerte te ha permitido conquistar para el año 2016. Ya sabes, Brasil, que a España le habría encantado ganar ese privilegio para sí, y por ello ha luchado, como tu, con todas sus fuerzas. Pero sólo podía haber un ganador y el Comité Olímpico Internacional, tras descartar a los otros importantes candidatos - Chicago y Tokio - y, finalmente, a Madrid, ha tomado la decisión de concedérselo a esa capital tuya - Río de Janeiro - que tu consideras, al igual que todos los que la que-

«De ahí que la capital carioca jamás pueda ser para España una ciudad lejana o extranjera»



remos, cidade maravilhosa.

Una vez digerido el mal trago que para España ha significado la eliminación de su candidatura, quiero decirte, querido Brasil, que España celebra que haya sido Río la triunfadora. Somos muchos aquí los que nos sentimos contentos por ese acto de objetividad, y si me aprietas de justicia, que ha permitido confiar la organización de esos codiciados Juegos a un país de esa parte latina del continente americano a la que nunca se había dado tal

opción. Y el motivo principal de estas líneas es ofrecer nuestros *mais sinceros parabéns* al Brasil y a su bellísima ciudad del Santo Cristo de Corcovado, del emblemático Pan de Azúcar, y Copacabana; de la electrizante samba - ¡que en 2016 nos bailaréis como nunca! - y de esa *rapariga* de Ipanema que a tantos nos hizo soñar.

España es, querido Brasil, un país de deportistas como el tuyo, y tiempo ha que aprendió, siguiendo las consignas de Pierre de Coubertin, a saber perder. Brasil y España, españoles y brasileños, han aprendido también a conquistar juntos un sinfín de triunfos deportivos y a escribir, con frecuencia al alimón y siempre con mayúsculas, importantes páginas de la moderna historia del deporte. De ahí que la capital carioca jamás pueda ser para España una ciudad lejana o extranjera. Por eso nos alegramos de tu merecida victoria. Y nos consta que también Brasil habría celebrado el triunfo de España, tras la lógica frustración por el fracaso propio, de haberse dado la situación inversa.

Finalmente, querido Brasil, nos congratulamos porque estás llamado a ocupar la posición de cabeza entre las naciones democráticas de América Latina. Y el subcontinente necesita con urgencia de un país pujante y democrático, justo en su política social y abierto al mundo, que pueda servir de referencia a todas las naciones hermanas. La Olimpiada de Río, como la nuestra de Barcelona, vendrá a ayudarte en esa histórica tarea.

Boa sorte e cordiais cumprimentos.

HUMOR | SIR CÁMARA



Asistentes a una de las jornadas organizadas por AJE en su sede.



CIUDAD REAL 4

LA TRIBUNA DE CIUDAD REAL LUNES 5 DE OCTUBRE DE 2009

► MEMORIA FISCAL

Los delitos contra la seguridad vial cometidos por menores se han multiplicado por trece

Ciudad Real es la provincia de Castilla-La Mancha que registra el mayor número de agresiones de adolescentes a sus padres, según los datos de la Fiscalía General del Estado

• Los robos con violencia e intimidación y los hurtos se mantienen en torno a treinta en las dos últimas anualidades. Por contra, han disminuido el tráfico de drogas, de 29 delitos a 12.

PILAR MUÑOZ / CIUDAD REAL

Los delitos contra la seguridad vial cometidos por menores en Ciudad Real se han multiplicado prácticamente por trece durante el pasado año con respecto al anterior, según los datos de la memoria fiscal hecha pública recientemente por la Fiscalía General del Estado. De cuatro se ha pasado a cincuenta, un incremento significativo que coincide con la entrada en vigor de la reforma de la Ley de Seguridad Vial (mayo de 2008), que castiga desde ese año la conducción de vehículos sin permiso y ciclomotores sin licencia, una norma que ha hecho que salgan a la luz estas acciones delictivas.

Ciudad Real es la segunda provincia de la región donde se detectó mayor número de delitos contra la seguridad vial cometidos por menores, por detrás de Toledo,

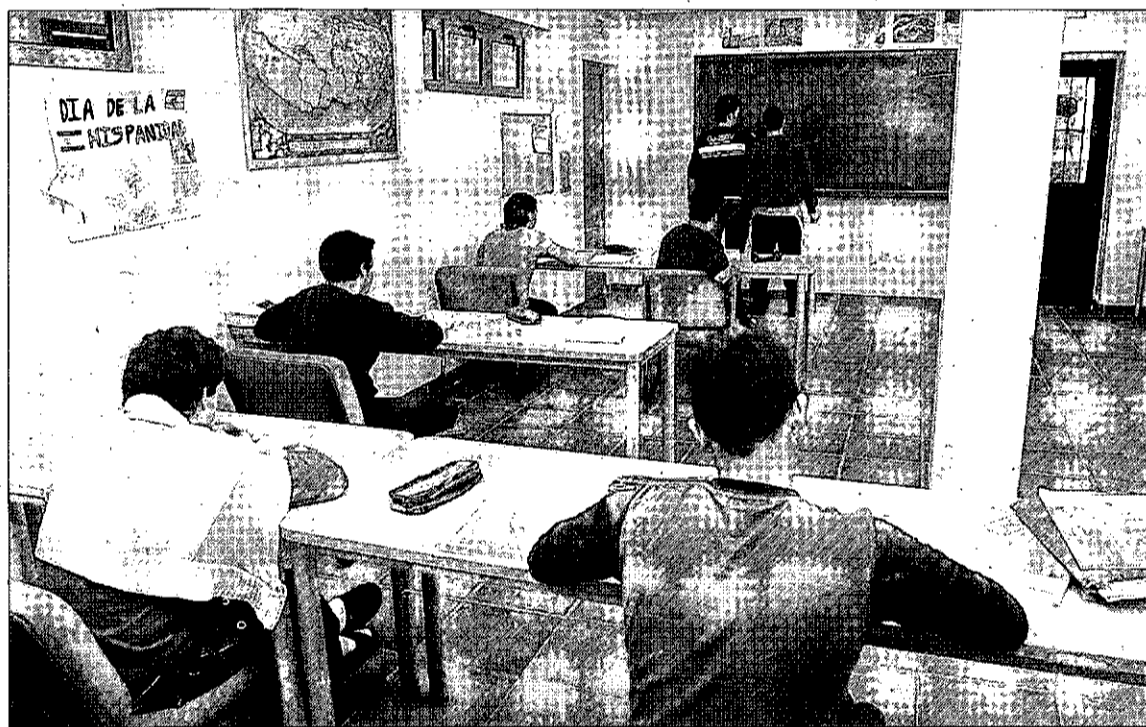

Algunos jóvenes cumplen las medidas cautelares en centros de menores como el de La Cañada de la capital. / T. FERNÁNDEZ

donde sumaron cincuenta y cinco. En Cuenca fueron 22, 13 en Albacete y tres Guadalajara. También encabeza el ranking en los delitos de violencia doméstica y de género cometidos en el seno fa-

miliar, principalmente agresiones de menores a sus padres. Una cifra que se mantiene en cincuenta en los dos últimos años y que sigue preocupando a los fiscales, ya que, aunque pequeña, es preocupante e invita a la reflexión, según remarcó el fiscal de Menores, Jesús Gil, en una entrevista a este diario, tras poner el acento en el perfil del menor maltratador, en el sentido de que se está notando un cambio, ya que las agresiones a los padres también ocurren en familias normalizadas de clase media-alta.

En este apartado de la memoria fiscal, la provincia de Ciudad Real se sitúa a la cabeza con cincuenta delitos de violencia de género, seguida de Albacete con 16, Cuenca con ocho, Guadalajara con seis y Toledo con cuatro.

No obstante, el delito de lesiones sigue encabezado la lista de la criminalidad en la jurisdicción de menores, aunque el año pasado disminuyó con respecto al anterior, al pasar de 143 a 118. El segundo lugar lo ocupan los delitos por daños, que han aumentado li-

geramente en el mismo periodo de tiempo, de 52 a 69.

Los menores también cometieron más robos con fuerzas durante el pasado año: 61, frente a los 44 de 2007. Sin embargo, los robos con violencia e intimidación, que suelen figurar entre los principales delitos cometidos por los adolescentes, prácticamente se mantienen en treinta. Tampoco ha variado la cifra de hurtos, 29 en las dos últimas anualidades.

Los delitos contra la salud pública (tráfico de estupefacientes) sí han disminuido, de 29 se ha pasado a 12. Por contra, ha habido un significativo repunte en los hechos delictivos contra la vida y la integridad física (en su mayoría peleas). En 2007 no se registró ninguno, mientras que el año pasado se hubo seis casos.

MEDIDAS. El número de medidas dictadas en la jurisdicción de menores disminuyó considerablemente el año pasado. De las 378 de 2007 se pasó a 180. Los menores que cumplieron medidas de internamiento en centros cerra-

Medidas de internamiento

A lo largo del año pasado, ocho menores de la provincia de Ciudad Real cumplieron medidas de internamiento en régimen cerrado, trece en semiabierto, tres en abierto y 12 en libertad vigilada, según la memoria fiscal. Trece de las medidas impuestas a menores infractores se quebrantaron en 2008.

Reparar el daño

Un total de 67 menores de la provincia de Ciudad Real han realizado trabajos en beneficio de la comunidad. Una medida por la que se inclinan los jueces y fiscales de Menores con la finalidad de que éstos reparen el daño que han hecho a la sociedad. Algunas de las medidas se realizaron en el hospital de parapléjicos de Toledo.

Más de 400 acusaciones

Más de 1.300 menores de entre 14 y 17 años de edad pasaron durante 2008 por la Fiscalía de Menores de Ciudad Real, que incoó 558 procedimientos y formuló 443 acusaciones en la última anualidad, según los datos de la memoria fiscal hechos públicos por la Fiscalía General del Estado.

dos durante 2007 fueron 48, cuarenta más que el año pasado. En régimen semiabierto estuvieron 13, frente a los 133 del año anterior, mientras que en abierto se pasó de cinco a tres. Sin embargo, la cifra de menores que han recibido tratamiento terapéutico se ha mantenido en ocho en las dos últimas anualidades. La cifra de menores que han estado en libertad vigilada también se ha reducido durante 2008 con respecto al año anterior, al pasar de 34 a 12.

Las prestaciones en beneficio de la comunidad, una opción elegida por los jueces de forma mayoritaria, prácticamente se mantienen: 67, en 2008, una menos que el año anterior. Ciudad Real es la provincia de la región castellano-manchega donde los menores han realizado el mayor número de prestaciones en beneficio de la comunidad, seguida de Albacete (37), Cuenca (14), Guadalajara (8) y Toledo (85). Trece de las medidas impuestas a menores de la provincia por distintos hechos delictivos se quebrantaron, siendo la cifra más de la región.

PORCELANOSA®

MES DEL PARQUET

Ctra. Carrión, 11 - Ciudad Real
C/ Corredera, 56 - Alcázar de San Juan



Nos tienes **contigo**

Comercio Internacional

Factoring

Confirming

Coberturas
Tipo de Interés

Renting

Leasing

Circulante

Inversión



Valora lo
próximo

www.ruralvia.com/ciudadreal

● SALUD | LA PROBABLE PROHIBICIÓN DE FUMAR EN LOS BARES Y RESTAURANTES, A DEBATE

¿Malos humos?

Lourdes Yébenes

Maestra de Infantil y Primaria

44 años

No fumadora



«Que los fumadores no pidan respeto, cuando nos lo han perdido durante toda la vida»

RAQUEL SANTAMARTA / CIUDAD REAL

A los 14 años Lourdes Yébenes se fumó un cigarrillo, pero no le encontró «sustancia alguna». Ahora, a sus 44, no entra a un bar no porque no le gusten, sino porque se ahoga. El asma crónico que padece se lo hace pasar más que mal en los lugares de reunión de fumadores. Por eso, recibe la ampliación de la ley antitabaco,

que plantea convertir en espacios libres de humo

dos los establecimientos hosteleros, con los brazos abiertos.

En su reflexión sobre el debate social que ésta ha generado, Yébenes arguye que «fumar es una opción libre, siempre y cuando no perjudique a los demás». Así, no entiende que una persona fume en un restaurante delante de quien no lo hace. «Se convierte en un atentado contra la salud del no fumador», sentencia. Y es que ya se sabe: la libertad de uno se termina donde empiezan los derechos del otro.

Los fumadores reclaman más tolerancia, pero esta maestra de Educación Primaria e Infantil se pregunta quién la ha practicado hasta ahora. «Yo he ido a Hacienda en el pasado a hacer trámites y he tenido que aguantar el humo mientras he tenido que estar allí», según recuerda. «Que no pidan respeto, cuando nos lo han perdido durante toda la vida», asevera con un tono de indignación.

Yébenes, que asegura no tener por qué convertirse en una fumadora pasiva, pone el acento en la falta de educación de los fumadores:

«No se dan cuenta, salvo excepciones, de que hay personas a su alrededor que no fuman y a las que molestan con el humo de sus cigarrillos. Ahora saldrán fuera, harán lo que les gusta y yo podré hacerlo también».

En este sentido, Lourdes Yébenes no cree que el endurecimiento de la normativa lleve aparejadas pérdidas económicas para el sector de la hostelería. «Si ha funcionado en otros países de la Unión Europea por qué no va a ocurrir lo mismo aquí. La gente seguirá yendo a los bares y restaurantes y saldrá a la puerta de la calle a echarse un cigarrillo cuando lo necesite, al igual que hace en su lugar de trabajo», según considera.

Por último, Lourdes Yébenes incide en los perjuicios ocasionados en los niños por el tabaquismo pasivo y tacha a muchos padres de «imprudentes». «Yo con mi hijo no he pasado jamás a un bar y ya tiene siete años. Cuando sea mayor que decida qué hacer, pero mientras tanto está mejor al aire libre sin respirar malos humos», sentencia.

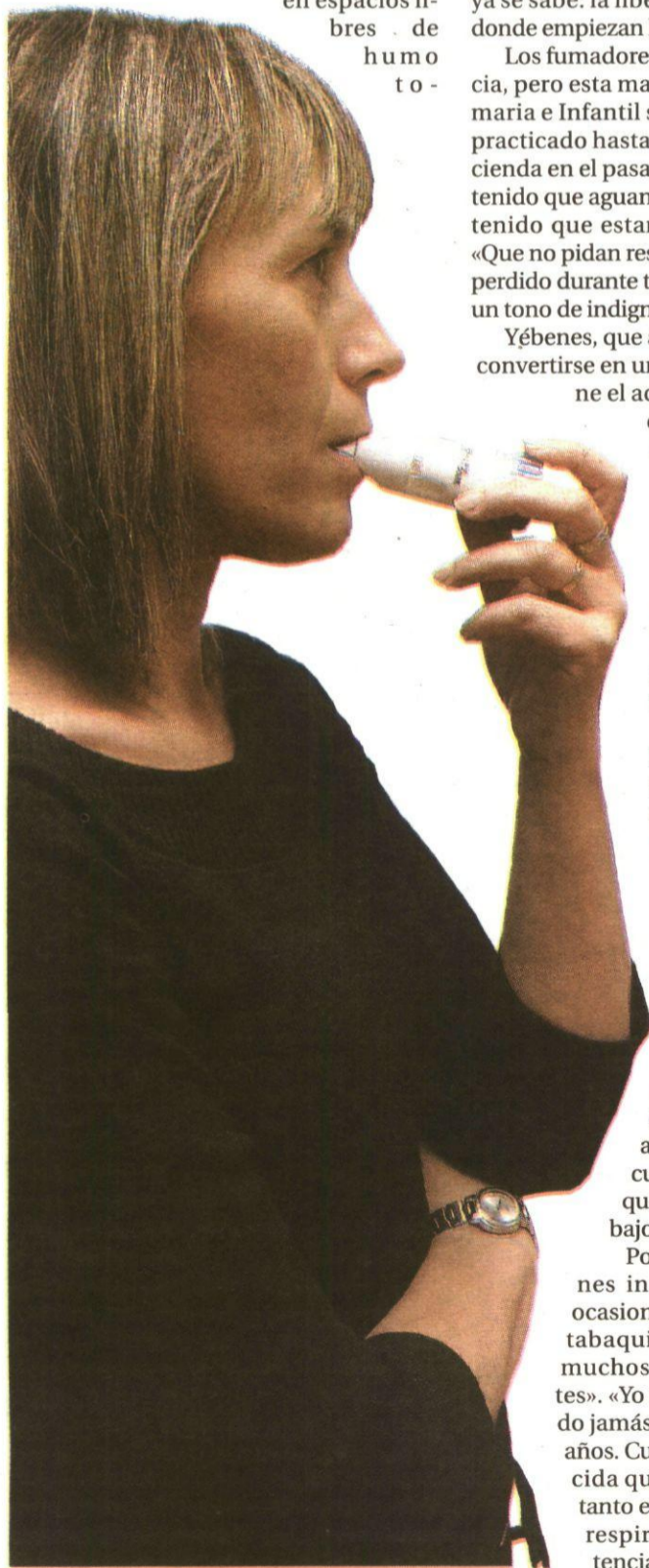

Joaquín González

Catedrático de Literatura

66 años

Fumador



«Si Zapatero nos prohíbe fumar en los bares, tendremos que irnos de botellón»

RAQUEL SANTAMARTA / CIUDAD REAL

Joaquín González está de malos humos y no es para menos. Fumador de tres cajetillas diarias de tabaco negro desde hace más de cuarenta años, confiesa sentirse «perseguido». Y es que el derecho a los espacios sin humo se da de bruces con su realidad. Por eso, este catedrático de Literatura de la UCLM lo tiene claro: «Si Zapatero y sus 'miembras' nos impiden tomar un vino con los amigos en un bar, tendremos que irnos de botellón. Así que ya pueden ir enviando a sus guardias».

A sus 66 años ya no le quedan pelos en la lengua. De este modo, asegura que no fuma por gusto ni por molestar al de al lado, sino porque es «drogadicto». Acusa al presidente del Gobierno de buscar la confrontación de la sociedad. «Asume sistemáticamente una postura de 'guerracivilismo' y tiene especial habilidad en enfrentar a dos sectores sociales», argumenta.

El primer cigarro cayó al término de su carrera universitaria. «Por aquel entonces había muchas tertulias y debates políticos que exigían del humo. Fumar era símbolo de modernidad», recuerda. Pero pronto el placer cedió a la adicción, de modo que Joaquín ya no se acuerda de las veces que ha intentado dejar el hábito. Sin éxito, claro.

Es por ello que propone al Ejecutivo central que invierta el dinero recaudado con el impuesto con el que grava el tabaco en centros de rehabilitación y se deje de imponer tanta prohibición que, a su juicio, sólo exaspera y a él en particular desespera. «Es muy fácil

subirnos el precio, porque saben que no lo vamos a dejar», apunta.

A diferencia de Lourdes Yébenes, cree que los bares y restaurantes no van a salir airosos de esta ampliación que sufrirá la ley antitabaco, una norma que tilda de «hipócrita». En este sentido, reitera que si ésta contemplara la puesta en marcha de clínicas de desintoxicación para fumadores, sería «el primero» en apuntarse. «Ojalá pudiera dejar de fumar, pero nos dejan solos y encima nos irritan», concluye.



La hostelería rechaza una ley antibaco más dura pero Salud lo cree «necesario»

Los bares y restaurantes estiman en un 30% la caída en el volumen de ingresos • Sanidad recuerda que fumar causa multitud de patologías

• La modificación de la norma supondría la prohibición total de fumar que ya impera en una docena de países vecinos como Italia, Francia, Irlanda, Holanda, Noruega y Turquía.

R. SANTAMARTA / CIUDAD REAL

Tres años después de la implantación de la polémica Ley Antitabaco, Sanidad se plantea su endurecimiento. La modificación de la norma supondría la prohibición total de fumar que ya impera en una docena de países vecinos como Italia, Francia, Irlanda, Holanda, Noruega y hasta la gran fumadora Turquía, donde el humo del tabaco ya está plenamente vetado en bares, restaurantes y otros espacios de ocio.

Los hosteleros ciudadreales muestran sus reservas ante este nuevo paso, puesto que sostienen que «cualquier restricción brusca o acelerada en el modelo actual de la ley acarreará inevitablemente caídas del volumen de ventas». Así, desde la Asociación Provincial de Empresarios de Hostelería y Turismo, presidida por Teófilo Arribas, se considera muy positiva la actual legislación, que permite fumar en los locales de menos de 100 metros cuadrados y obliga a delimitar las zonas de fumadores en el resto de establecimientos.

La ampliación de la ley afectaría de forma especial a los bares y restaurantes de la provincia de Ciudad Real, dado que en el 80 por ciento de los mismos está permitido fumar. De este modo, la asociación estima en un 30 por ciento el descenso en el volumen de ingresos si ésta se lleva finalmente a efecto.

Además, no quieren dejar pasar por alto la inversión que en su día tuvieron que hacer para adaptarse a la norma. De este modo, aseguran que «en algunos casos, estas obras implicaron incluso, cambios de composición de locales y del propio negocio». «Estos vaivenes,



Primer plano de un cenicero con dos colillas en su interior. / CARLOS SENDARRUBIAS

[""]

Teófilo Arribas
Pte de los hosteleros

Una restricción brusca acarreará una caída de las ventas inevitable

[""]

Ricardo Ruiz
Delegado de Salud

El tabaco es un problema de salud pública y además es algo evitable

que no han destacado precisamente por una claridad inicial ni en la redacción ni en la propia aplicación, perjudican gravemente la economía del empresario y po-

nen en riesgo muchos puestos de trabajo que, a día de hoy, el sector está manteniendo frente a las adversidades», matizan.

Pero, Sanidad considera que la ampliación de la ley sólo busca el beneficio de toda la sociedad. «Es necesaria porque el tabaco es un problema de salud pública de primera magnitud y el primero, además, que es evitable», precisa el delegado de Salud y Bienestar Social en Ciudad Real, Ricardo Ruiz.

DEBATE «COMPLEJO». No obstante, admite que el debate que plantea «es complejo». «Todos sabemos que el tabaco es la primera causa de muerte que se puede eludir y que su consumo está implicado en la aparición de multitud de patologías», arguye. Por eso, las actuaciones se tienen que llevar a cabo en un plano preventivo, dentro de lo que se denomina educación para la salud, en un marco legislativo y no dejar de lado su abordaje cuando ya existe un problema de adicción. A este respecto, Ruiz recuerda que existen unidades de deshabituación tabáquica integradas en el Servicio de Salud de Castilla-La Mancha (Sescam).

PANORAMA

EDUCACIÓN

El Conservatorio de Música acoge hoy el acto del Día Mundial de los Docentes

LT / CIUDAD REAL

Hoy se conmemora el Día Mundial de los Docentes, una cita instituida en 1994 por la Unesco y la Internacional de Educación para demostrar el apoyo de la sociedad a los docentes de todo el mundo. El lema que rige las celebraciones de este año es 'Invertir en las y los docentes hoy es construir un futuro mejor'.

Francisco Cecilio Arévalo, decano del Colegio de Doctores y Licenciados de Castilla-La Mancha, organizadores del acto en Ciudad Real, explica que «en tiempos de crisis buscar un consenso e invertir más recursos materiales y humanos en la docencia, es la garantía de un futuro mejor para la sociedad». Arévalo refuerza sus palabras con las que el Rey inauguró el curso escolar este año, reivindicando la búsqueda de un sólido acuerdo nacional para la educación. La cita en el Auditorio del

Conservatorio Profesional de Música pretende ser un acto de homenaje a esas personas que dedican sus esfuerzos a mejorar la sociedad desde la educación.

Coincidiendo con el Día Mundial de los Docentes, el Colegio de Doctores y Licenciados de CLM entrega cada año distinciones a aquellas personas que destacan en la defensa y dignificación de la docencia y del mundo de la cultura. Este año son seis los galardonados: la catedrática de la Lengua e Historia, Carmen Iglesias; el juez de menores Emilio Calatayud; el popular Profesor Neira y el cardenal Antonio Cañizares serán distinguidos «por su aporte incansable a la docencia», y la política educativa regional se verá reconocida, en el décimo aniversario de la recepción de las transferencias, en las figuras del presidente José María Barreda y el consejero José Valverde.



El profesor Jesús Neira será uno de los homenajeados esta tarde. / EFE

SANIDAD

Casero critica a la Junta por querer privatizar la lavandería de hospitales

■ La viceportavoz del Grupo Parlamentario Popular en Castilla-La Mancha Carmen Casero aseguró no entender cómo los socialistas de la región hablan de inversión pública cuando tienen claros ejemplos de contradicción y de «mala gestión» y, uno de ellos, continuó, es el de alegar que una inversión de 12 millones de euros les parezca excesiva, que es lo que necesitan para no privatizar el servicio de lavandería de algunos hospitales de la región, cuando es lo que se gastan en

publicidad. Si lo que se pretende es mejorar la gestión en los servicios sanitarios, la *popular* consideró que «el Gobierno tiene otros ejemplos donde puede haber recortes claros sin afectar a los puestos de trabajo».

EDUCACIÓN

CSI-F informa a todos los docentes que está en periodo de prácticas

■ CSI-F ha organizado en la capital, Alcázar y Tomelloso, reuniones informativas con numerosos maestros que tras haber aprobado su oposición, se disponen a comenzar ahora su obligatorio periodo de prácticas, de seis meses de duración.



Escucha

Centros Audiológicos

6 de Junio, 24
Valdepeñas (Ciudad Real)
Cita Previa 926 32 12 16

Alarcos, 19
Ciudad Real
Cita Previa 926 21 69 61

APERTURA
1 DE OCTUBRE

Morago, 6
13200 Manzanares
Teléfono 926 61 40 08
Alfonso XII, 8
13250 Daimiel
Teléfono 926 85 36 71

¡Pruebe su audífono!



con toda confianza y garantías, si no queda totalmente satisfecho le devolvemos su dinero.*

(* Consultar condiciones de compra en nuestros centros. Válido desde el 15/09/09 al 30/10/09)

Teléfono Información
900 31 40 33





Reunión de la Junta Directiva de AJE Ciudad Real. / LT

AJE ampliará en un 50% su vivero para acoger a más jóvenes empresarios

La asociación ya ha comenzado la tramitación del proyecto, una vez que tiene ocupadas «al cien por cien» las oficinas de este servicio

LT / CIUDAD REAL
La Asociación de Jóvenes Empresarios de Ciudad Real ha decidido iniciar el proyecto y los trámites pa-

ra la ampliación de su vivero de empresas, dirigido a facilitar el primer periodo de las empresas de jóvenes de la capital y de la provincia,

una vez cubierto al cien por cien. La demanda que tiene AJE para ocupar alguna de las oficinas completamente equipadas de su vivero, así como para hacer uso de los servicios comunes que se ofrecen a los usuarios, quienes también pueden participar en las diversas redes de jóvenes empresarios, son algunas de las razones para el éxito obtenido por el vivero y que ha motivado a su junta directiva, presidida por Juan Ángel Martínez Anguita, a llevar a cabo la ampliación de dichas instalaciones. La última reunión del equipo de trabajo de la directiva de AJE acordó iniciar las gestiones, «en el menor tiempo posible», para poder ampliar el espacio destinado a instalación de nuevas empresas en un 50% más del espacio actual, «debido a la enorme demanda que existe».

«Los nuevos empresarios no están solos en el vivero de AJE y eso es muy importante cuando se inicia una actividad empresarial. Hacemos que estén en el mundo para que puedan anticiparse a los problemas típicos de las primeras etapas de una empresa. Esta compañía es clave en el periodo más crítico de la vida empresarial como son los tres primeros años de vida», explicó Juan Ángel Martínez a su junta directiva, cuyos integrantes mostraron su preocupación por el descenso de las cifras de creación de empresas en la provincia, en torno al 40% menos que en el mismo periodo de 2008.

En la actualidad, el vivero de empresas de AJE (calle Suiza, 1) «ha tenido mayor éxito a medida que se ha ido conociendo su existencia y ventajas a través de los propios usuarios particularmente», destacaron ayer fuentes de AJE en un comunicado. Está ubicado en el Centro de Desarrollo Empresarial de esta asociación, que da cobertura a todas las fases de la creación y consolidación de las empresas, desde la fase inicial de la motivación entre escolares y jóvenes, pasando por su puesta en marcha hasta la consolidación y desarrollo.

Además de contar con instalaciones dotadas con todo lo necesario para su actividad, la buena acogida del vivero de AJE radica especialmente en el acompañamiento de estas nuevas empresas en su primer periodo vital, época especialmente crítica para la supervivencia empresarial, algo cuyo recuerdo es reciente para los asociados de AJE. Este colectivo desarrolla un acompañamiento a los usuarios y usuarias del vivero, no sólo técnico y de servicios, sino de apoyo en otros muchos aspectos, desde la formación específica hasta la posibilidad de participar en encuentros y actividades empresariales de todo tipo e integrar y beneficiarse del mercado interno de AJE.



Ciudad Real 100.4FM - Puertollano 104.1FM - Alcázar 88.4FM - Valdepeñas 104.5FM - Almadén 103.8FM

ENCUESTA

¿Percibe suficiente presencia policial en las calles y que Ciudad Real es segura?



►SONIA DELGADO
AUXILIAR SANITARIO

«Debería haber más en los parques»

«Debería haber más en zonas como los jardines del Prado y los parques, pero Ciudad Real es tranquila».



►ÁLFREDO ROMERO
OPOSITOR

«Es poca para unas cosas y mucha para otras»

«Es insuficiente para temas como el botellón, pero es demasiada para cuestiones como la ordenanza».



►M. A. Z. R.
MOZO DE ALMACÉN

«Sólo aparecen para poner multas»

«No escucho hablar bien de la Policía Local y cuando he tenido problemas, no estaban allí para evitarlos».



►RAMÓN GARCÍA
PROFESOR

«Ciudad Real está bien servida porque no es polémica»

«En ciudades más conflictivas, sí es necesario, pero aquí no. Más policía, sólo estaría para hacerse ver».



►JERÓNIMO M. DE LA CERDA
FUNCIONARIO TESORERÍA

«Faltan agentes en la periferia y los fines de semana»

«Alguno de ellos me ha transmitido la necesidad de recursos humanos, aunque yo no me puedo quejar».



►CARMEN TEJERO
ADMINISTRATIVO

«Mucha vigilancia no veo en las calles»

«Habría que poner más agentes en los barrios, porque en el centro de la ciudad no suele haber problemas».



►JOSÉ LUIS SANTOS
GUARDIA CIVIL JUBILADO

«El problema reside en la educación»

«No debería haber ninguno, si cada uno de nosotros fuera respetuoso con el de al lado. Es educación».



►ADELA GARCÍA
AMA DE CASA

«En todos los sitios no puede estar la Policía»

«Somos muchos para controlarnos. Ahora, el botellón también ha llegado a la zona que hay detrás del Eroski».



►PABLO FRANCO
MINERO JUBILADO

«Se necesita más porque nunca sobra»

«Hace falta más presencia. También para ocuparse de los tubos de escape de las motos que no dejan dormir».

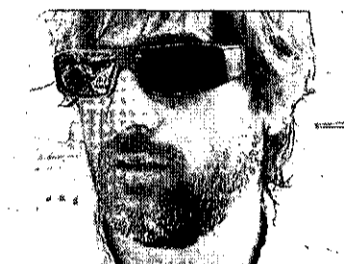

►EMILIO JOSÉ RUIZ
SOCORRISTA DEL PATRONATO

«Hacen faltan más policías nacionales por las noches»

«Son necesarios agentes del Cuerpo Nacional de Policía por las noches y en los barrios periféricos».

Escasez de recursos para una ciudad controlada

Los ciudadanos ponen el acento en la necesidad de más agentes de la Policía en la periferia, por la noches y los fines de semana

RAQUEL SANTAMARTA / CIUDAD REAL
La reclamación de una mayor presencia policial en las calles es un viejo caballo de batalla, pero no sólo de la ciudadanía, sino también de los propios cuerpos y fuerzas de seguridad. «Siempre es poco lo que tenemos», aseguraba a *La Tribuna* el comisario jefe provincial de Ciudad Real, Jesús Nieto. En la capital está cubiertas en torno al 86 por ciento de las plazas, pero para combatir la delincuencia con eficacia nunca son su-

ficientes los efectivos. Los ciudareños preguntados por este periódico comparten su opinión en cierta medida. Así, si Sonia Delgado solicita más agentes para los parques y zonas de ocio infantiles, Jerónimo Messía de la Cerda sostiene que falta vigilancia en la periferia y los fines de semana. De hecho, según confiesa, «alguno de ellos me ha transmitido la necesidad de recursos humanos».

Alfredo Romero asegura que la policía es insuficiente para unas

cosas y «va sobrada» para otras. En este sentido, pone de relieve que si se pasan en la aplicación de cuestiones como las contempladas en la ordenanza, hacen la vista gorda con el botellón.

BOTELLÓN. Al respecto, Adela García asegura que esta práctica «ha llegado a la zona que está detrás del Eroski». No obstante, comprende que «en todos los sitios no puede estar». Su marido, José Luis Santos, guardia civil jubilado, opi-



Dos policías caminan por la céntrica calle Lanza. / RUEDA VILLAVERDE

na que «todo es educación». De este modo, argumenta que «al margen de más o menos agentes, las cosas cambiarían si cada uno de nosotros fuera respetuoso con el de al lado».

Emilio José Ruiz apunta que falta policía en la periferia, mientras que M. A. Z. R. señala que «sólo aparece para poner multas» y Ramón García subraya que «Ciudad Real está bien servida».

Comienza octubre

con precios anticrisis

CS HISPANIA
Distribución y logística

Teléfonos información y pedidos :
926822003 – 626096360
Email información y pedidos:
comercial@cscorporacion.com
Polígono Industrial EL RASO,
Parcela 50. Picón.



Whisky
Four Roses
70 cl

9,99* €

Condiciones de la promoción: 1. Oferta exclusiva para profesionales del sector. 2. Cantidad limitada a 24 unidades máximo por cliente. 3. Precio aplicado a pedidos recibidos solo y exclusivamente el lunes 5 de octubre de 2009. 4. El precio aparecido en esta promoción no incluye IVA. 5. Existencias limitadas.

VIVIR¹⁰

CIUDAD REAL

DOCIO



Dos mujeres sirven la comida, un rico guiso, en la plaza de la Iglesia de Las Casas. / FOTOS: CARLOS SENDARRUBIAS



Una mujer entrega a otra un plato de carne con patatas.



Dos miembros de la Asociación de Coros y Danzas Nuestra Señora del Prado bailan en el escenario.



Un momento de la solemne misa en honor a la Virgen del Rosario.

Folclore con sabor femenino

Las Casas celebró ayer su gran día en unas fiestas organizadas por la Asociación de Mujeres • Coros y danzas, baile del vermú, el grupo Gachas a deshora y una rica comida popular en la plaza de la Iglesia centraron la jornada

RAQUEL SANTAMARTA / CIUDAD REAL

Tras la resaca del gran baile, celebrado el sábado por la noche y amenizado por el trío sabores, la pedanía de Las Casas amaneció ayer en un día soleado y con ganas de continuar la fiesta. Una misa solemne, con ofrenda floral incluida, en honor a la Virgen del Rosario marcó el inicio de la jornada dominguera a las 12.30 horas. Tras la ceremonia religiosa, la atención se trasladó a la plaza de la Iglesia donde, bajo la improvisada carpa montada para la ocasión, tuvo lugar la actuación de la Asociación de Coros y Danzas Nuestra Señora del Prado.

Mientras esta agrupación folclórica de Ciudad Real le puso la nota musical al momento, las mujeres de la Asociación de Mujeres de Las Casas, organizadora de las fiestas de la pedanía, siguieron atendiendo los cinco puestos del mercadillo artesanal donde se exhibían sus creaciones y preparando la comida popular, patrocini-



En la carpa instalada en el centro de la pedanía se dieron cita niños y mayores para disfrutar de sus fiestas.

nada por el bar La Plaza. El resto de los presentes disfrutaron entre tanto de un botellín de cerveza frío, un vino o un refresco en la barra de la carpa, acompañados por

una buena tapa por aquello de 'abrir boca'. Eso fue lo que precisamente hizo la Asociación de Coros y Danzas Nuestra Señora del Prado que, con sus bailes típicos, dio

paso al grupo manchego Gachas a deshora.

Éste fue el encargado de no romper el hilo musical de unas fiestas que, por segundo año con-

secutivo, están en manos del medio centenar de féminas que forma parte de la Asociación de Mujeres de Las Casas. Ataviadas con sus mejores galas, lucieron los trajes típicos de campesina, caracterizados por la falda negra floreada, la camisa blanca con frunces y el delantal.

CON RITMO. El baile del vermú citó a buena parte de la pedanía en el centro de la misma, aunque tampoco faltaron forasteros que quisieron acompañarla en este día. Familiares, amigos y vecinos brindaron y bailaron al ritmo del estilo instrumental de Gachas a deshora. Sin embargo, con una puntualidad que nada tiene que envidiar a la alemana, las comidas se empezaron a servir a las tres en punto de la tarde. Pero, lejos de ser migas o gachas, el menú se basó en un guiso de patatas con carne. Un plato que se reveló como una buena fuente de energía para afrontar una tarde cargada de actividades y juegos.

AGUSTÍN CAÑIZARES • Gerente del Área Única de Puertollano

Es natural de Argamasilla de Calatrava, y licenciado en Medicina y Cirugía por la Universidad Complutense de Madrid. Entre otras responsabilidades ha ejercido como director médico de Atención Primaria de la Gerencia de Atención Primaria de Puertollano, como gerente de Atención Primaria del Área de Alcázar de San Juan, subdirector médico y, posteriormente, director médico del Hospital Santa Bárbara de Puertollano y director de Procesos Asistenciales del Área Única de Puertollano. Ahora asume la Gerencia Única relevando en el cargo a Álvaro Santos.

«La Sanidad es una cuestión compleja en la que no debemos permitirnos errores»

I. BALLESTERO / PUERTOLLANO

El pasado jueves, Agustín Cañizares tomó posesión oficial de su cargo como nuevo gerente del Área Única de Salud de Puertollano. El reto, mantener en lo más alto un método de gestión que está siendo seguido por varias comunidades autónomas en una época en la que cuestiones como la gripe A o la crisis dificultan mucho más una tarea ya de por sí ardua.

Afirmaba en su presentación oficial que el nuevo cargo suponía para usted una gran ilusión y una gran responsabilidad.

Claro, estoy muy ilusionado con el nuevo cargo, pero sé que también conlleva una gran responsabilidad, sobre todo por dos motivos. El primero porque se trata de atender la salud y la asistencia sanitaria de un gran número de ciudadanos, y en segundo lugar porque estamos inmersos en un área muy singular, somos un referente en la sanidad regional y nacional y el listón está muy alto.

Que haya muchas comunidades autónomas interesadas en cómo funcionan las cosas en Puertollano es una buena señal, ¿no?

Supone sobre todo un estímulo. Durante los últimos cinco años he sido director de Procesos Asistenciales de la Gerencia, y hemos recorrido casi todas las comunidades autónomas explicando el modelo del Área Única de Puertollano. De hecho, el día 15 tenemos un viaje a Galicia y después pasaremos por Madrid y Sevilla para exponer en distintos hospitales nuestro método de trabajo. El interés del resto de regiones va en aumento y eso no puede sino estimularnos para seguir adelante.

Con toda la responsabilidad que conlleva abrir camino en un aspecto tan importante como la Sanidad...

Por supuesto. Estamos hablando de una cuestión muy delicada y compleja. No podemos permitirnos cometer errores y cada paso que demos tenemos que hacerlo desde la seguridad de que estamos realizando las cosas bien, así que debemos avanzar con cuidado.

¿Cuáles son los retos más importantes a los que se va a enfrentar en esta Gerencia?

Vamos a apostar por seguir una línea continuista en muchos aspectos, porque el proyecto de área ha avanzado bastante a nivel de organización y publicidad. Se han visto grandes cambios en lo que respecta al área, se han incrementado el número de servicios y hay mucha menos gente de la co-

marca que tenga que ser derivada a otros hospitales. Debemos ser capaces de potenciar esos aspectos. Otro reto importante será acabar con los inconvenientes que repercuten en la satisfacción de los ciudadanos; sabemos que a la gente no le vale con ser atendidos, sino que quieren que se haga de una determinada forma, y en ese tipo de cosas debemos trabajar.

Se trata, en cualquier caso, de una labor compleja.

Tenemos que ser capaces de aunar y conjugar puntos de vista muy diferentes. De un lado, el de los profesionales, de otro, el de los gestores, y también el de los ciudadanos, que deben sentirse satisfechos y orgullosos del sistema sanitario del que disponen. Pero lo cierto es que ser una Gerencia Única nos da la capacidad de utilizar los recursos de otra manera. Tenemos que potenciar mucho la atención primaria y conseguir que el ciudadano confíe en su médico y en su enfermera de atención primaria, con el fin de demeritar los servicios especializados y sólo recurrir a ellos en caso necesario.

Un punto muy importante a trabajar es el de las infraestructuras, ¿qué proyectos se están desarrollando en estos momentos?

Tenemos en marcha la construcción de centros de salud en Argamasilla de Calatrava, Almodóvar del Campo y Fuencaliente, y un nuevo consultorio en San Benito. Todos esos proyectos cuentan ya con la aprobación del Sescam. Además, trabajamos en la elaboración de un Plan Director para ampliar el hospital Santa Bárbara, que se ha quedado pequeño. Los servicios se han multiplicado y el espacio del que disponemos es el mismo que hace unos años, por lo que necesita mejoras.

Todo ello, en una época marcada por la crisis y la gripe A.

Desde luego. Me siento afortunado al haber sido elegido para esta responsabilidad, pero tengo muy claro que no es el mejor momento que podríamos esperar. Hay múltiples aspectos que van a dificultar aún más la tarea, no sólo la gripe A o la crisis, aunque en estos momentos sí que pueden ser los principales. Eso sí, los momentos de crisis hay que aprovecharlos. No para emprender, porque no sería posible, pero sí para reflexionar y corregir todos aquellos aspectos que se estén desarrollando ya y que haya que pulir.

¿Qué mensaje se puede mandar en estos momentos a todos

los ciudadanos de Puertollano y su comarca?

Yo les diría que tengan la absoluta seguridad de que muchos de los problemas que se nos plantean desde las asociaciones ciudadanas que participan en la gestión del Área Única de Puertollano los conocemos, y si no los resolvemos rápidamente es porque no tienen una solución rápida. Pero tienen que saber que en ningún momento nos vamos a conformar con lo que tenemos, vamos a trabajar para que el ciudadano de Puertollano y su co-



Agustín Cañizares, el día de su presentación oficial. / IGNACIO BALLESTERO

marca sólo tenga que desplazarse para recibir atención sanitaria en casos que necesiten una gran especialización. Sabemos que no es

fácil. Paciencia y confianza en su sistema sanitario es el mejor mensaje que podemos mandar en estos momentos.

26ª SEMANA NACIONAL DE ZARZUELA

LA SOLANA

Del 16 al 25 Octubre de 2009
Dedicada a las Asociaciones de Mujeres y Juventud
TEATRO-AUDITORIO "TOMÁS BARRERA"
PROGRAMA CALENDARIO

Viernes 16 de Octubre, 20'00 h.

Pregón Oficial y entrega de distinciones

* II Encuentro de Corales

Sábado 17 de Octubre, 19'00 y 22'30 h.

"El Huésped del Sevillano"

Por la Compañía Lírica Maestro Andrés Uriel de la A.C.A.Z.

Domingo 18 de Octubre, 19'00 y 22'00 h.

"La Zarzuela Española" (Antología)

Por la Compañía Lírica Musiarte Producciones

Martes 20 y Miércoles 21 de Octubre, 20'00 h.

XXIV Jornadas Escolares

Viernes 23 de Octubre, 21'00 h.

"Los Gavilanes"

Por la Compañía Lírica Maestro Andrés Uriel de la A.C.A.Z.

Sábado 24 de Octubre, 19,00 y 22'30 h.

"La Corte de Faraón"

(de Madrid a La Solana)

Por la Compañía Lírica Musiarte Producciones

Domingo 25 de Octubre, 18'30 y 21'30 h.

"La Rosa del Azafrán"

Por la Compañía Lírica Maestro Andrés Uriel de la A.C.A.Z.

COMPRAS Y RESERVAS:
 Compra anticipada de localidades o Reserva, a partir del 14 de Septiembre, en Oficina de Turismo de La Solana (Casa Don Diego) en horario de lunes a Viernes de 18:00 a 21:00 h. y sábados de 11:00 a 14:00 h.
 Reserva de entradas para Asociaciones y Grupos de más de 10 personas llamando a los teléfonos: Oficina de Turismo 926 62 60 31 y 648 235 511
 Pago con tarjeta de crédito de cualquier entidad
 Servicio de Teleservicio de CCM 902 405 902 - Venta por internet: www.ccm.es (24 horas)

PRECIO DE LOCALIDADES:
 Grupos: Patio Butacas 12 € - Anfiteatro 10 €
 General: Patio Butacas 14 € - Anfiteatro 12 €
 * Función 3 € (A beneficio de CRUZ ROJA LOCAL)
 Jornadas Escolares 3 €
 TAQUILLA TEATRO: Localidades función del día una hora antes

MATERIALES DE CONSTRUCCIÓN
 DISTRIBUIDORES OFICIALES DE
 PORCELANOSA
 Emilio Nieto, 39
 Teléf. 926 63 15 80
 13240 LA SOLANA (C. Real)

FABRICACIÓN Y VENTA DE MUEBLES
 Ctra. La Solana, 32
 Teléf. 926 81 38 08
 13200 MANZANARES (C. Real)

BIENESTAR SOCIAL

Las personas mayores se informan del riesgo que supone la automedicación

LT / MANZANARES

Organizada por el área de Consumo del Ayuntamiento de Manzanares, en colaboración con el Colegio Oficial de Farmacéuticos de Ciudad Real, el Centro de Mayores acogió una charla sobre los medicamentos genéricos y la automedicación. En ella, la farmacéutica María Elena Brazal, antes de comenzar su ponencia, escuchó atentamente las dudas de una treintena de asistentes.

Brazal tranquilizó a los mayores sobre la eficacia, seguridad y forma farmacéutica de los genéricos. Añadió que las diferencias que existen radican, especialmente, en su precio, lo que conlleva un gran ahorro pa-

ra la Administración pública. En este sentido, manifestó que su bajo coste se debe a que los medicamentos genéricos no han tenido una trayectoria de investigación como los de referencia. Otro de los puntos abordados sobre los genéricos fueron los signos de identificación.

En la segunda parte de la conferencia, Elena Brazal se centró en la automedicación. La farmacéutica manzanareña resaltó que el perfil de la persona que se automedica es el de alguien a quien no le gusta ir al médico, muy cómodo e hipcondríaco. Otro asuntos abordados fueron las consecuencias negativas de la automedicación para el organismo.



Asistentes a la charla sobre los genéricos en Manzanares. / LT

PLENO

El PP pregunta por la instalación de carteles publicitarios ■ El PP preguntó en el último Pleno por la instalación de carteles publicitarios en farolas, árboles o semáforos y su regulación. Julián Nieva contestó que estas acciones son susceptibles de sanción, están prohibidas y que a veces son retiradas por personal municipal por razones de seguridad.

EDUCACIÓN

San Blas ofrecerá un curso de alfabetización para adultos ■ El Centro de Educación de Personas Adultas San Blas ofrecerá un curso de alfabetización de nivel 1 en el barrio de la Divina Pastora. El curso se dará los lunes y miércoles en el centro cívico de la Divina Pastora y está dirigido a las personas que tienen dificultades de lectura, escritura y cálculo.

▷ SANIDAD

El Virgen de Altagracia mejora las instalaciones de la Unidad de Medicina Interna

El Sescam ha acondicionado una habitación para pacientes aislados y se ha reformado a fondo la totalidad de los 13 cuartos y sus baños

• La inversión para la mejora de estas instalaciones asciende a 125.000 euros. Los primeros pacientes de la comarca empezaron a hacer uso de esta zona el pasado jueves.

LA TRIBUNA / MANZANARES

El Gobierno de Castilla-La Mancha ha llevado a cabo un proyecto de mejora en la Unidad de Hospitalización de Medicina Interna del Hospital Virgen de Altagracia de Manzanares con el objetivo de optimizar la atención que reciben los usuarios de su área de referencia. El pasado jueves, los primeros pacientes de la comarca empezaron a hacer uso de sus nuevas instalaciones.

Una de las principales novedades incorporadas en la Planta de Medicina Interna del hospital manzanareño es la creación de una habitación de aislados que cumple con todas las normas de seguridad en cuestiones de enfermedades infecciosas, con circuito de ventilación autónomo y diferente al disponible en el resto del hospital, según explicaron fuentes del Sescam.

Otras de las mejoras llevadas a cabo en esta área asistencial, y que han supuesto una inversión total de 125.000 euros, son la reforma de las trece habitaciones con las que cuenta, la modernización de sus correspondientes baños y la renovación del mobiliario disponible en determinadas áreas, como el despacho médico. Asimismo, el Gobierno regional ha procedido a la renovación interna del sistema de electricidad, de tube-



Imagen de la habitación de aislados creada en el Hospital de Manzanares. / LT

rias y la climatización en esta unidad de hospitalización para garantizar en todo momento una temperatura adecuada y confortabilidad acorde al estado de los enfermos.

Los responsables de la unidad de Hospitalización de Medicina Interna del centro son el jefe de servicio, Juan José López Cid Fuentes, y el supervisor de enfermería, Antonio Díaz Pintado.

En esta área del centro hospitalario se encuentran ingresados pacientes que son atendidos por seis especialistas en Medicina Interna, así como facultativos del

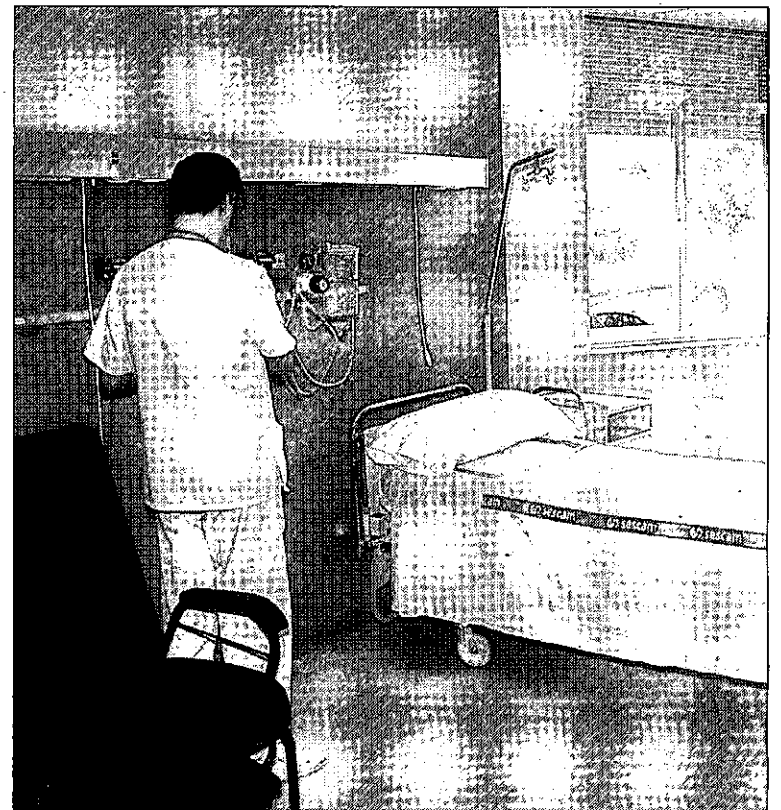
centro hospitalario de las áreas de Digestivo, Neurología, Neumología, Hematología, Oncología o Endocrinología.

Además, este servicio cuenta con una plantilla de profesionales propia compuesta por doce profesionales de Enfermería, nueve auxiliares de enfermería y un celador.

Es el tercer proyecto de reforma que se lleva a cabo en la unidad de Hospitalización de Medicina Interna del hospital manzanareño para adaptarse a las necesidades de los usuarios desde que se procedió a su apertura.

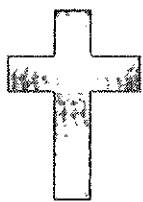

Ilmo. Sr. Don José González Lara

(Encomienda de la Orden de Isabel la Católica)

FALLECIÓ EN CIUDAD REAL, A LOS 86 AÑOS DE EDAD, EL PASADO DÍA 5 DE SEPTIEMBRE DE 2009, DESPUÉS DE RECIBIR LOS SANTOS SACRAMENTOS

D.E.P

Su esposa, Ilma. Sra. D^a Mercedes Casado Tardío; hijas, Luz María y Carmen Jesús, hijos políticos, Eduardo Pastor Herreros y José Santiago Sánchez Sobrino; hermana, Milagros; nietos, Chistian, Luisa María, Asunción, José Santiago, Borja y Álvaro; biznieta, Luisa María; hermana política, Zenobia Hidalgo; sobrinos primos y amigos.

RUEGAN UNA ORACIÓN POR SU ALMA

La misa por el eterno descanso de su alma se oficiará hoy lunes, 5 de octubre de 2009, a las siete y media de la tarde en la Parroquia de Santiago Apóstol por cuya asistencia quedarán agradecidos.

EDUCACIÓN



Las autoridades posan con los alumnos con los 15 mejores expedientes en Secundaria del instituto y del centro concertado local de Miguelturra. / LT

Estudiantes y padres reciben los premios por su esfuerzo durante el curso pasado

LT / MIGUELTURRA Miguelturra celebró la cuarta edición de los Premios de Incentivo al Estudio, así como el cuarto reconocimiento público de los profesores que se jubilan. En el acto, celebrado en la Casa de la Cultura, estuvo presente el subdelegado del Gobierno en Ciudad Real, Miguel Lacruz, y el alcalde, Román Rivero.

En primer lugar se premió a los tres mejores expedientes de Primaria de cada uno de los colegios locales, a los cuatro mejores del Centro de Educación de Adultos y a los quince con mejores notas en la ESO. Los siguientes alumnos premiados fueron los diez mejores expedientes de Bachillerato y se terminó con los tres mejores expedientes de Selectividad.

Posteriormente llegaron los reconocimientos a las especiales actividades pedagógicas, culturales y sociales de los centros educativos locales. Primero se otorgaron los accésit: *Taller de padres y madres*, *El carnaval*, presentado por el Clara Campoamor; *Proyecto de Innovación de Educación en Valores* del Benito Pérez Galdós y *Un paseo por mi ciudad* de Nuestra señora de la Merced.

También se premiaron los trabajos: *La revista Redacción* del IES Campo de Calatrava (tercero); *La memoria del plan de lectura 2008/2009* del Santísimo Cristo de la Misericordia (segundo); y *Nuestro huerto escolar* del colegio El Prajillo (primero). El acto se cerró con el homenaje a los tres profesores que se han jubilado: Josefa Laguna Abellán, José González Grueso e Iluminado Arévalo.



Estudiantes con las diez mejores notas de Bachillerato del instituto. / LT



Los 18 alumnos con los mejores expedientes de Primaria de la localidad. / LT



Premios de reconocimiento a las especiales actividades pedagógicas. / LT



Jóvenes de Miguelturra con las tres mejores notas de Selectividad. / LT



ELCOGAS, S.A.

Central Eléctrica de GICC de Puertollano

Tecnología de Vanguardia para Europa



ELCOGAS, S.A.
 Ctra. Calzada de Calatrava, Km. 27
 13500 - Puertollano (C. Real)
 Telf.: 926 44 97 00
 E-mail: elcogas@elcogas.es
www.elcogas.es

Utilización limpia de los carbones de la zona

Atenta a las consecuencias del cambio climático construye, en sus instalaciones, una Planta piloto de Captura de CO₂

▷FUENCALIENTE

El nuevo punto limpio albergará los residuos de la construcción de forma temporal

LT / FUENCALIENTE

La provincia de Ciudad Real cuenta ya con 57 puntos limpios después de que el delegado provincial de la Consejería de Industria, Energía y Medio Ambiente inaugurara hace unos días el nuevo punto limpio de Fuencaliente.

El Gobierno de Castilla-La Mancha ha invertido 280.000 euros para construir esta instalación, que se destinará a la recepción, control y posterior reciclado de residuos voluminosos urbanos. Se encuentra junto al futuro polígono industrial y a las actuales infraestructuras deportivas de Fuencaliente y el acceso principal se realiza a través de la carretera N-420.

El punto limpio ocupa una parcela de más de 3.000 metros cuadrados cedida por el Ayuntamiento, de los que una parte se destinará a albergar los residuos de la construcción de forma temporal hasta que una planta móvil cada cierto espacio de tiempo proceda a su tratamiento.

INSTALACIONES. Las instalaciones del punto limpio cuentan con tres contenedores de grandes dimensiones, con capacidad de hasta treinta metros cúbicos, y de otros más pequeños para ropa usada, aceite mineral y vegetal, pilas y baterías, pinturas, papel, vidrio y plástico.

Al acto de inauguración asistió la mayoría de la Corporación municipal con su alcalde, Santiago Canal, a la cabeza, quien expresó su agradecimiento al Gobierno regional por haber dotado a Fuencaliente de una infraestructura tan necesaria, máxime cuando este municipio se encuentra incluido dentro del futuro Parque Natural de Sierra Madrona y Valle de Alcudia.

▷CAMPO DE CRIPTANA

Una docena de artesanos consigue su carné en la provincia en 2009

La consejera de Cultura explicó, durante una visita a Criptana, que ya se ha desarrollado un 30% del Plan de Ordenación y Promoción de la Artesanía puesto en marcha en el año 2008

• Ciudad Real cuenta en la actualidad con 367 carnés de artesanos, de los que once y una empresa se encuentran en Campo de Criptana. Tres de ellos exponen en el ESART.

LA TRIBUNA / CRIPTANA

La consejera de Cultura, Turismo y Artesanía, Soledad Herrero, visitó recientemente el Espacio Artesano de Campo de Criptana (ESART), donde se expone la obra de los artesanos Eloy Teno, Antonio Manjavacas y Severiano Lucas. Durante su visita, la consejera destacó el papel del ESART, «un lugar desde el que se pone en valor el trabajo de los artesanos, su creatividad y la calidad de sus creaciones, y que al mismo tiempo es un excelente reclamo turístico y cultural para todos los visitantes».

Acompañada por el alcalde, Santiago Lucas Torres, y por la delegada en la provincia, Carmen Olmedo, la consejera recorrió este espacio donde se exhibe de forma permanente la obra de estos tres artesanos locales y desde donde se difunden las actividades relacionadas con las prácticas artísticas tradicionales, tales como la escultura, la pintura y el grabado.

Este es un espacio vivo y didáctico que permite el contacto directo entre los visitantes y el recurso expositivo, con el fin de fomentar la comercialización y venta de los productos artesanales expuestos. Además, su ubicación junto a la Sierra de los Molinos, en el Centro de Iniciativas Turísticas, hace que éste reciba un gran volumen de visitantes.

Actualmente, la provincia de Ciudad Real cuenta con 367 carnés artesanos, de los que en este 2009

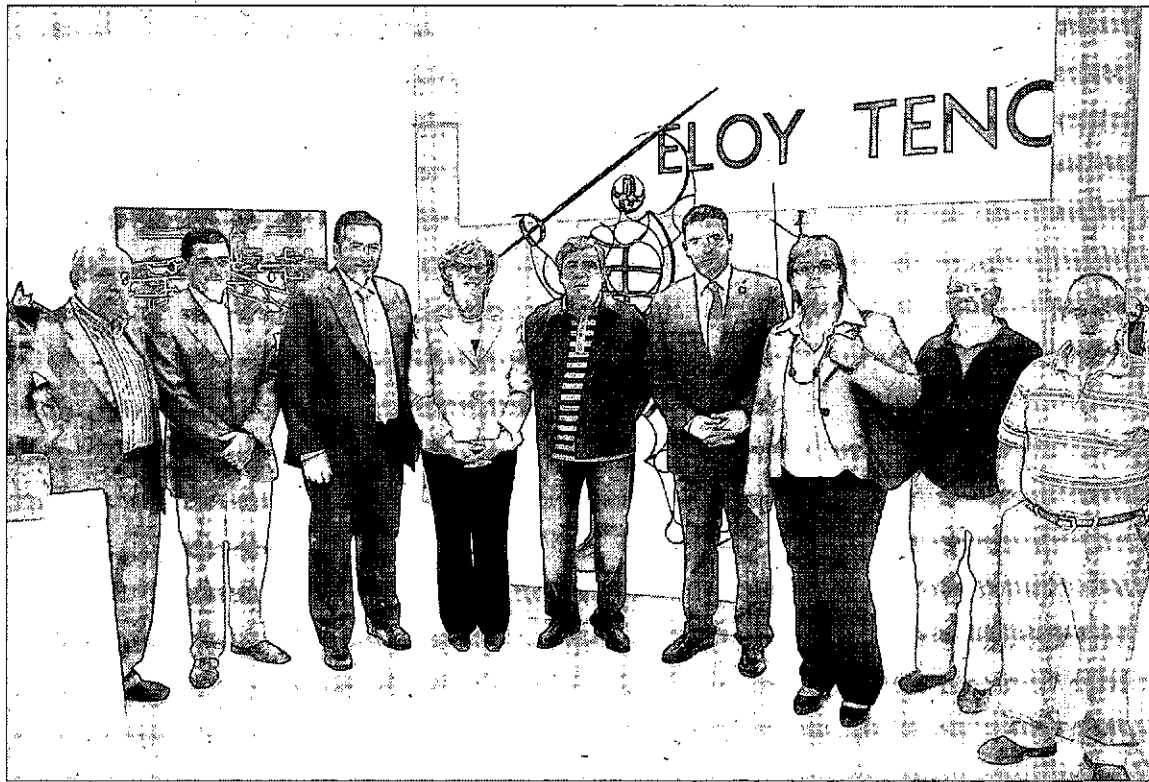

Soledad Herrero (4i) junto a Eloy Teno (5d), Carmen Olmedo (3d) y Santiago Lucas Torres (4d) durante su visita a Criptana. / LT

se han concedido una docena. Asimismo, Criptana cuenta con once artesanos y una empresa, que desarrollan los oficios de forjador, ceramista, carpintero, marroquinero y bolsero, carpintero, repujador de cuero, ceramista, carpintero, productor de flores artificiales, metalistero y tornero.

En el impulso que desde el Gobierno regional se quiere dar al sector artesano, en 2008 se puso en marcha el Plan de Ordenación y Promoción de la Artesanía, del que hasta la fecha se ha desarrollado alrededor del 30%.

Además, este año se ha presentado el Manual-Guía útil del Artesano de Castilla-La Mancha, una herramienta de gran utilidad porque permite una permanente ac-

tualización y da respuesta a las dudas más frecuentes que en el sector. También, en colaboración con la Fundación Española para la Innovación de la Artesanía, se está ofreciendo asesoramiento tecnológico a medio centenar de artesanos de la región, con el fin de acercar las nuevas tecnologías para potenciar el desarrollo de este sector.

ARTESANOS EN CRIPTANA. Tal y como pudo comprobar la consejera, el ESART se divide en tres salas: la Almagre, dedicada a Severiano Lucas; la Albero, dedicada a Eloy Teno, y la Añil, donde se ubica la obra de Antonio Manjavacas. Este espacio cuenta también con una sala para exposiciones temporales. Nacidos en Criptana, Lucas y

Manjavacas han sido aficionados a la artesanía popular desde su juventud. Severiano Lucas comenzó a desarrollar esta labor al alcanzar su jubilación de una forma autodidacta, y sus manos reproducen los elementos más característicos de esta localidad y de La Mancha. Por su parte, Antonio Manjavacas realiza sus trabajos en alambre, una afición que este artesano cultiva desde su infancia y que en el Espacio Artesano le permite al visitante conocer la evolución y posibilidades de sus creaciones.

Aunque nació en la localidad cordobesa de Viso de los Pedroches, Eloy Teno es manchego de adopción y escultor autodidacta, un arte que aprendió en un taller de forja cuando tenía diez años.

HA FALLECIDO

Don Luis García-Minguillán Lara

En Miguelterra el día 4 de Octubre de 2009
Habiendo recibido los Santos Sacramentos

D.E.P.

Su esposa: María de la Luz Molina Sánchez; hijos: Luis, Jesús, Jorge y María de la Luz; hijos políticos: Mercedes López Callejas, María José Gómez Gracia, Beatriz Rodríguez Benito y Jesús Fermín Ramiro García; hermanos: Vicente y Carlos; hermanos políticos, nietos, sobrinos y demás familiares,

RUEGAN UNA ORACIÓN POR EL ETERNO DESCANSO DE SU ALMA

Y COMUNICAN que la Eucaristía de córpore insepulto se celebrará hoy día 5 de Octubre a las once de la mañana, en la Capilla del Tanatorio 'Ciudad Real' POR CUYA ASISTENCIA LES QUEDARÁN MUY AGRADECIDOS.

CASA DOLIENTE: TANATORIO CIUDAD REAL, SALA 4

4 DE OCTUBRE DE 2009

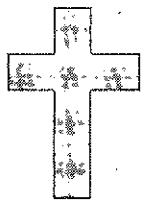

OTOÑO

CULTURAL

MÚSICA
MÚSICA

POESÍA
POESÍA

TEATRO

TEATRO



COOPERACIÓN MUNICIPAL

ESTUDIO SOCIOECONÓMICO SOBRE EL CAMPO DE CALATRAVA

Casi el 60% de los municipios de la comarca tiene polígono industrial

Un estudio de la Diputación analiza la situación social y económica de la zona

• El informe también destaca, entre otros aspectos, que el 97 por ciento de las localidades cuentan con biblioteca y casa de cultura y todas tienen instalaciones deportivas.

LA TRIBUNA / CIUDAD REAL

Casi el 60 por ciento de los municipios que integran la comarca del Campo de Calatrava dispone de polígono industrial. Así se desprende de un estudio socioeconómico de esta zona elaborado por la Diputación de Ciudad Real, a través de la Unidad de Promoción y Desarrollo, como documento base a la hora de emprender iniciativas en relación con el desarrollo económico de los municipios de la comarca.

En lo que se refiere al apartado de infraestructuras industriales, el informe destaca que se están acometiendo iniciativas muy interesantes en Valdepeñas con el Parque Empresarial Entrecaminos, un nuevo polígono de aproximadamente dos millones de metros cuadrados, una superficie que hace que se coloque como el primer polígono industrial terciario existente en España por su extensión, y el segundo en Europa. Además, también resalta las iniciativas de Miguelturra con el Parque Científico Tecnológico de Castilla-La Mancha, y en Manzanares con la Ciudad del Transporte, que contará con una superficie bruta de 110 hectáreas, 660.000 metros cuadrados de parcelas industriales en las que está previsto que se puedan instalar 250 empresas.

Además, el estudio de la institución provincial analiza las infraestructuras sanitarias, educativas, culturales y deportivas. Entre las conclusiones aportadas se incluyen que existe una buena red de centros de salud y consultorios dentro de la comarca y que en casi todos los municipios se puede completar el ciclo de Educación Primaria, pero para los estudios de Secundaria, en varias localidades tienen que realizar desplazamientos debido a que no poseen estas infraestructuras por el bajo nivel de población que registran.

Por otro lado destaca que existe una completa y variada infraestructura cultural. El 97 por ciento de los municipios cuenta con biblioteca y casa de cultura, existiendo 15 espacios museísticos en la zona, recoge el mismo informe de la Diputación de Ciudad Real. También resaltan las dotaciones de equipamientos culturales en los municipios de Valdepeñas, Almagro y Manzanares.

En lo que se refiere a instalaciones deportivas, el estudio señala que existen en todas las localida-

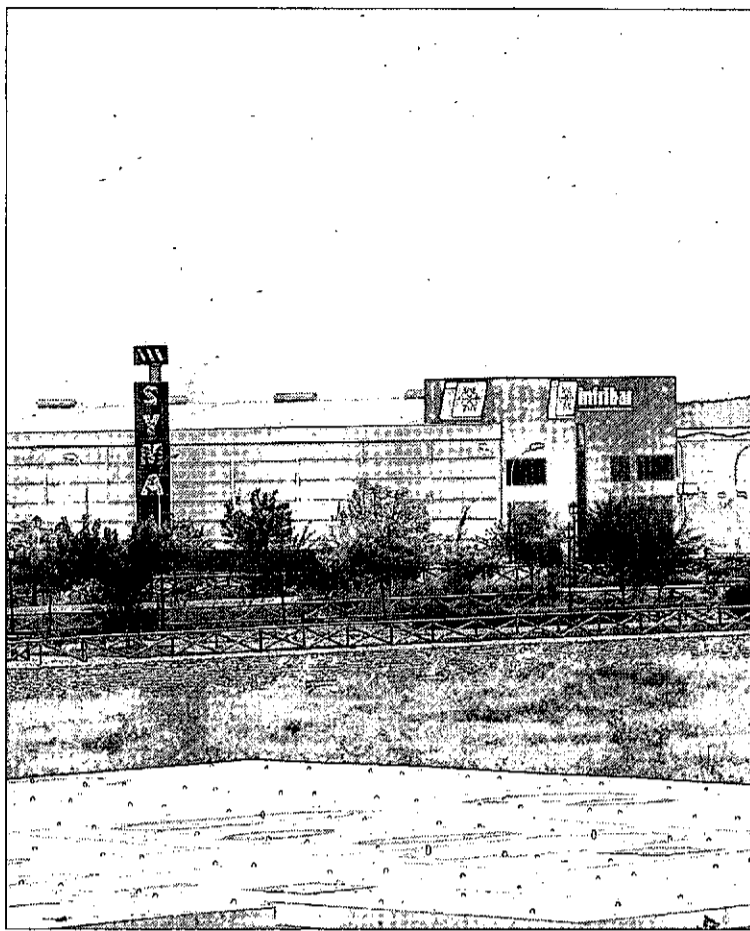

Polígono industrial de Torralba de Calatrava. / TOMÁS FERNÁNDEZ DE MOYA

des, presentando la zona una buena cobertura en este ámbito (tanto por su número de instalaciones como por su estado), contando casi todas las localidades con campos de fútbol, pistas polideportivas, pistas de atletismo, de tenis, piscinas, gimnasios y organización de actividades deportivas.

Los 32 municipios que forman la comarca del Campo de Calatrava poseen características propias y peculiaridades específicas de otras zonas limítrofes, estableciendo unas relaciones entre ellos que conforman ese espacio. De este modo

aparecen en la zona de estudio hasta ocho mancomunidades encargadas de gestionar la prestación de un servicio público y satisfacer las necesidades básicas de sus poblaciones coordinando unos intereses comunes.

ORIGEN DEL INFORME. La Diputación, continuando con la labor de apoyo que presta a los municipios, ha publicado en su página web este Estudio Socioeconómico del Campo de Calatrava. Según señala Jacinta Monroy, vicepresidenta de la Diputación y diputada responsable del área de Cooperación Municipal, de la que depende la UPD, «se pretende contribuir con esta información, al análisis y valoración de los principales parámetros y recursos locales desde una perspectiva socioeconómica, facilitando un punto de partida en el diseño de estrategias, que en un futuro próximo puedan convertirse en diferentes iniciativas sociales, culturales y económicas». Monroy insiste en que, tanto con este estudio como con el resto de los publicados anteriormente, se persigue el desarrollo de la economía provincial y la generación de empleo.

Fuerte impulso al turismo

Los municipios de la comarca del Campo de Calatrava apuestan por diversificar su tradicional actividad económica basada en la agricultura con un fuerte impulso del sector turístico, pues cuentan con un importante patrimonio histórico-artístico, cultural y etnográfico. También posee riqueza gastronómica con productos de denominación de origen como el vino, el queso, el aceite y la berenjena. El turismo constituye en la zona de estudio un provechoso yacimiento de empleo y una importante fuente de ingresos y, además, su dinámica tiene indudables repercusiones en otras actividades.

Menos pérdida de población

La población que integra la zona de estudio representa el 30,7 por ciento de la provincia de Ciudad Real y un 7,85 por ciento de la población de Castilla La Mancha para una superficie de 5.590 kilómetros cuadrados. La evolución de la población desde 2003 al año 2008 refleja una mejora con respecto a la situación de partida, ya que la mayoría de los municipios ganan población o, aun teniendo tasas negativas, la variación es menor que la del periodo 1998-2003, según recoge el estudio elaborado por la Diputación.

Llegada de inmigrantes

La inmigración está produciendo en los últimos años un cambio en la estructura demográfica motivado por la masiva entrada de inmigrantes a estas zonas, al igual que ocurre en el resto del país. El proceso de envejecimiento se está viendo frenado por esta inmigración, principalmente procedente de América Latina, países del Este, de Europa y Norte de África. Los municipios con mayor número de extranjeros son Bolaños, Calzada, Carrión, Manzanares, Torralba, Valdepeñas, Valenzuela y Villarrubia de los Ojos.

Municipios de la comarca

La comarca Campo de Calatrava Histórica se sitúa en el centro de la provincia de Ciudad Real, con una extensión de 5.590 kilómetros cuadrados que albergan a cerca de 165.000 habitantes. Históricamente homogénea y fundamentalmente agrícola, posee características propias y peculiaridades específicas de otras comarcas limítrofes. En ella se integran 32 municipios: Abenójar, Alcolea, Aldea del Rey, Almagro, Argamasilla de Calatrava, Ballesteros de Calatrava, Bolaños, Cabezarados, Calzada, Cañada de Calatrava, Caracul de Calatrava, Carrión de Calatrava, Corral de Calatrava, Daimiel, Fernán Caballero, Granátula de Calatrava, Los Pozuelos de Calatrava, Manzanares, Miguelturra, Moral de Calatrava, Poblete, Pozuelo de Calatrava, Santa Cruz de Mudela, Torralba de Calatrava, Valdepeñas, Valenzuela de Calatrava, Villamayor de Calatrava, Villanueva de San Carlos, Villar del Pozo, Villarrubia de los Ojos y Viso del Marqués.

HA FALLECIDO

Don Carmelo Ortiz López

En Ciudad Real el día 4 de Octubre de 2009 a los 82 años de edad
Habiendo recibido los Santos Sacramentos

D.E.P.

Su esposa: María Manuela Moraga Peláez; hijos: Manuel, Carmelo, Mariá Dolores y Ana Isabel; hijos políticos: Josefina y Carlos; hermano: Jesús; hermanos políticos, nietos, sobrinos y demás familiares, comunican que:

SE OFICIARÁ MISA CÓRPORE INSEPULTO

por el eterno descanso de su alma, hoy día 5 de octubre a las cuatro y media de la tarde, en la Parroquia de San Pedro, por cuya asistencia quedarán muy agradecidos.

CASA DOLIENTE: TANATORIO CIUDAD REAL, SALA 1

4 DE OCTUBRE DE 2009

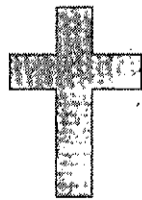

COOPERACIÓN MUNICIPAL

DIAGNÓSTICO DE PUNTOS FUERTES Y DÉBILES DEL CAMPO DE CALATRAVA

El turismo rural o la agricultura biológica, posibilidades de futuro

El informe elaborado por la Diputación plantea las «debilidades» y «oportunidades» que tienen los pueblos del Campo de Calatrava

LT / CIUDAD REAL

La posible pérdida del patrimonio ante la amplia y diversa riqueza de la zona, la escasa protección legal de los recursos arqueológicos o la falta de iniciativa empresarial son algunas de las «debilidades» de la comarca del Campo de Calatrava que recoge el estudio socioeconómico elaborado por la Diputación de Ciudad Real. Esta serie de «debilidades y oportunidades» recogidas en el documento y realizadas a través de un análisis DAFO permite enfocar la estrategia a seguir en la zona afectada (especialmente la reflexión sobre la necesaria combinación de las oportunidades y fortalezas), aunque también deben establecerse estrategias que tiendan a corregir las Debilidades o defenderse de las Amenazas.

El informe, elaborado a través del área de Cooperación Municipal de la institución provincial, destaca, entre otras ventajas de la

zona, que tiene una gran riqueza de recursos naturales, la especialización de los sectores tradicionales, la mejora en los servicios sanitarios y la disminución del paro femenino. Aunque también critica la escasa colaboración entre instituciones públicas y el sector privado, el bajo número de pymes y una demografía en regresión y en proceso de envejecimiento, debido a la baja natalidad.

La institución provincial, a través de este estudio, realiza una serie de propuestas a los municipios integrados en esta zona para que aprovechen oportunidades como el auge del turismo rural, el impulso de la agricultura biológica, la proximidad con el AVE o las conexiones con las futuras autovías de Extremadura-Levante, Madrid-Córdoba y la del IV Centenario.

La institución provincial confía en que dicho estudio sirva a

los municipios para «la búsqueda de unos objetivos» para subsanar sus carencias y que cubra las expectativas de futuro de sus vecinos, según recoge el informe.

ANÁLISIS ECONÓMICO. El estudio analiza también los siguientes indicadores económicos: renta, posición por renta, número de teléfonos fijos por cada cien habitantes y número de vehículos por cada cien habitantes y consumo de electricidad por habitante.

Por otra parte, tanto la agricultura como la ganadería se estudian municipio a municipio. Se detecta que se trata de una comarca fundamentalmente agrícola destacando productos agrícolas con denominación de origen. La ganadería se encuentra representada principalmente por la especie ovina, dedicada tanto a la producción de la carne como de leche. Es extensiva, no agresiva con el medio, cuyo resultado



Varias personas pasean por las calles de Pozuelo de Calatrava. / C. SENDARRUBIAS

es una excelente producción de carne y de leche. A pesar de ello se observa como debilidad la necesidad de relevo generacional en la agricultura y ganadería. La caza es considerada como un recur-

so natural muy importante con una potencialidad y arraigo en esta comarca, que la convierten en un instrumento fundamental para la conservación del medio y el desarrollo rural.

P&S
PREVENCIÓN
& SALUD

CERECO
GESTIÓN DE
RECURSOS HUMANOS

SERVICIO DE PREVENCIÓN DE RIESGOS LABORALES

Medicina del trabajo

Seguridad industrial

Higiene industrial

Ergonomía y psicología aplicada

Selección de personal

Servicio de gestión de recursos humanos

Pasaje de Gutiérrez Ortega, 2 - 13001 CIUDAD REAL - Telfs. y Fax: 926 214 369 - 926 215 895

E-mail: info@pys-cereco.com

▷ALMAGRO

El IX Festival Iberoamericano de Teatro sigue con la puesta en escena de 'Gulliver'

LT / ALMAGRO
El IX Festival Iberoamericano de Teatro Contemporáneo de Almagro afrontó ayer su tercera jornada en la que los protagonistas fueron los títeres y los actores de *Gulliver*, propuesta que presentaron por primera vez en España los chilenos Viajeinmóvil.

Esta tercera jornada tuvo como protagonistas a los títeres y a los actores que se subieron al escenario para representar *Gulliver*, una versión libre de *Los viajes de Gulliver* de Jonathan Swift dirigida por Jaime Lorca.

La jornada del pasado sábado se desarrolló con normalidad y con una buena afluencia de público. Por la mañana la cita fue en el Teatro Municipal, donde los más pequeños y los más grandes pudieron disfrutar del trabajo de Taller de Nubes, *Chiribitas*, *la mujer Chirriquitica*. Por la noche, La Veleta se llenó con la música y las historias de los argentinos La Yapa, con Yayo Cáceres al frente, quien hizo un repaso a su vida al son de la música interpretada por Mario 'Pájaro' Juárez. Músicas de recuerdos, momentos para el recuerdo en *Entre orillas* tras la cual realizaron una pequeña charla con el público, y deleitaron a los asistentes con dos canciones más, en un emotivo bis.

En cuanto al Festival sigue adelante con sus eventos especiales, habiéndose reunido el jurado, compuesto por el actor y director de teatro Martín Vaamonde (Argentina); el presidente del Ateneo de Almagro, Francisco del Río (España); el director y dramaturgo, Luis Masci (Uruguay-Italia); el director teatral, Andrés del Bosque (Chile) y el director general del CELCIT, Luis Molina López.

▷DAIMIEL

Comienza la venta de los abonos para las obras del Ayala en noviembre

LT / DAIMIEL
Desde hoy y hasta el 12 de octubre se pone a la venta los abonos para las cuatro funciones que se sucederán a partir de noviembre en el Teatro Ayala. A través del servicio de venta de Caja Castilla-La Mancha (CCM) se pueden adquirir a un precio de 26 euros. Para aquellas personas que prefieran adquirir entradas sueltas pueden hacerlo a un coste de 10 euros para la zarzuela, ocho para las obras teatrales y cinco para el espectáculo musical. Las representaciones se iniciarán el próximo 25 de octubre con *La tabernera del puerto*.

BREVES

DAIMIEL

Una charla analiza las ventajas de la lactancia materna

■ La pediatra del Hospital Virgen de Altagracia de Manzanares, Mercedes Sánchez Rodríguez, ofrece mañana, a las 18.30 horas en la Casa de Cultura de Daimiel una charla coloquio sobre *Beneficios y ventajas de un alimento natural: Leche materna*. Se trata de una iniciativa que parte de la delegación de Bienestar Social, a instancias del Grupo de Preparación al Parto y Lactancia 2009. La actividad fue presentada por la titular de esta área, Cristina Maestre y algunas madres.

DAIMIEL

El Pleno debatirá cinco mociones que plantea la oposición

■ El Pleno de Daimiel debatirá hoy cinco mociones, todas ellas presentadas por los grupos de la oposición. Las consultas presentadas por los populares tratarán sobre la reforma del Gobierno local y su financiación; la aplicación de recursos del Fondo Estatal y el mantenimiento de los servicios básicos que se prestan a los ciudadanos; y el Plan Especial del Alto Guadiana. Por su parte, IU abordará la defensa del ferrocarril tradicional. También planteará una propuesta sobre resaltes y badenes.

▷ALHAMBRA

Alhambra rescata el legado de la ciudad de Laminium

La Junta financia con 13.000 euros la conservación de los restos arqueológicos de casas ibero-romanas que aparecieron junto al colegio

LA TRIBUNA / ALHAMBRA

El Gobierno de Castilla-La Mancha ha sufragado con 13.000 euros el proyecto presentado por la asociación Alhambra Tierra Roja denominado *Limpieza y consolidación de restos arqueológicos en el recinto del nuevo colegio*.

Estos restos arqueológicos aparecieron cuando el Gobierno de Castilla-La Mancha construyó el nuevo edificio del Colegio Público Nuestra Señora de Fátima al pie del cerro sobre el que se alza el casco urbano del municipio, según indicaron desde la Junta de Comunidades. Se trata de estructuras de casas ibero-romanas que se utilizaron para enterramientos en época visigoda. En las excavaciones se han podido localizar un sarcófago y tumbas realizadas con sillería de piedras bien trabajadas.

El proyecto de limpieza ha contado con una subvención de la Consejería de Trabajo y Empleo y del Ayuntamiento de Alhambra. En los trabajos han participado tres mujeres peones, un oficial albañil y una arqueóloga bajo la dirección del arqueólogo Luis Benítez de Lugo. Las obras han durado tres meses, señalan las mismas fuentes del Gobierno regional.



El delegado de la Junta habla con los participantes en los trabajos arqueológicos. / LT

El delegado de la Consejería en Ciudad Real, Luis Díaz-Cacho, estuvo hace unos días visitando los restos arqueológicos en compañía del presidente de la asociación

Alhambra Tierra Roja, Francisco Gómez Horcajada, que puso de manifiesto la importancia que tiene para los vecinos la protección y conservación del patrimonio histórico de lo que fue la antigua ciudad ibero-romana de Laminium.

ALBACETE · CIUDAD REAL · CUENCA · GUADALAJARA · TOLEDO

Castilla-La Mancha Información Pública

ANUNCIO DE 22 DE SEPTIEMBRE DE 2009, DE LA DELEGACIÓN PROVINCIAL DE INDUSTRIA, ENERGÍA Y MEDIO AMBIENTE DE CIUDAD REAL, POR EL QUE SE SOMETE A INFORMACIÓN PÚBLICA LA PETICIÓN DE AUTORIZACIÓN ADMINISTRATIVA, APROBACIÓN DE PROYECTO Y RECONOCIMIENTO EN CONCRETO DE UTILIDAD PÚBLICA DE LA INSTALACIÓN ELÉCTRICA QUE SE CITA. (Nº DE EXPEDIENTE 13211103001)

A los efectos previstos en los artículos 9.2 y 22.1 del Decreto 80/2007, de 19 de junio, por el que se regulan los procedimientos de autorización de instalaciones de energía eléctrica a tramitar por la Junta de Comunidades de Castilla-La Mancha (D.O.C.M. nº 131 de 22/08/2007), se somete a información pública la petición de autorización administrativa, aprobación de proyecto y reconocimiento de utilidad pública de la instalación eléctrica cuyas características se señalan, y siendo los bienes y derechos afectados por el procedimiento los que se insertan en este anuncio.

- Nº de expediente: 13211103001 - Solicitantes: Unión Fenosa, S.A. Domicilio: C/ Cardenal Monescillo, 1, Ciudad Real. - Título del proyecto: Línea aérea MT 15 kv de 2433 m, 237 m y 238 m. Polígonos 46, 117, 135 y 203 del T.M. de El Robledo y Pol. 104 del T.M. de Porzuna - Finalidad: Enlace entre las líneas "Cañada" y "Los Cortijos" con objeto de mejorar las condiciones de suministro eléctrico de la zona de influencia

Lo que se hace público para que pueda ser examinado el expediente en esta Delegación Provincial, sita en Ciudad Real, calle Alarcos nº 21, 1ª planta, de lunes a viernes en horario de 9:00 a 14:00, y formularse las alegaciones que se estimen oportunas, durante el plazo de veinte días contados a partir del siguiente a la publicación del presente anuncio.

Ciudad Real, a 22 de septiembre de 2009 El Delegado Provincial Juan José Fuentes Ballesteros

T.M.	DATOS DE PROYECTO					DATOS		PROPIETARIO	DOMICILIO	POBLACIÓN	NATURALEZA
	Parc.	Apoyo	Superf. Apoyo (m²)	Vuelo (m.l)	Sup. Parc (m²)	Ocup. Temp (m²)	Polig.				
EL ROBLEDO	1	1	2,56	20,19	94,28	246,5	46	149b	CAÑADA DE LAS NORIAS	EL ROBLEDO	LABOR REGADIO
EL ROBLEDO	3	1	0,64	117,2	422,1	756,7	46	150c	CAÑADA DE LAS NORIAS	EL ROBLEDO	LABOR REGADIO
EL ROBLEDO	5	-	-	57,66	207,5	322,9	135	3631	JULIO CARRASCO	LAS ISLAS - EL ROBLEDO	LABOR REGADIO
EL ROBLEDO	9	-	-	114,0	412,8	642,1	135	3630	CANDELARIO SANCHEZ VIA	LAS ISLAS - EL ROBLEDO	LABOR REGADIO
EL ROBLEDO	10	-	-	95,6	344,1	535,3	203	5491	SANTIAGA JIMENEZ GARRIDO	LAS ISLAS - EL ROBLEDO	LABOR REGADIO
EL ROBLEDO	11	1	0,64	102,3	368,3	672,9	203	5449	ALFONSO DE LA FUENTE NAVAS	PORZUNA	LABOR REGADIO
EL ROBLEDO	12	1	0,64	182,3	584,3	1008,9	203	5447	MARIA OLIMPIA DE LA FUENTE NAVAS	CIUDAD REAL	LABOR REGADIO
EL ROBLEDO	14	1	0,64	134,9	485,9	855,8	203	5448	AUGUSTO DE LA FUENTE NAVAS	POZUNA	LABOR REGADIO
EL ROBLEDO	15	2	1,28	229,3	825,7	1484,4	203	408	FELIX DE LA FUENTE NAVAS	CIUDAD REAL	LABOR REGADIO
EL ROBLEDO	16	-	-	133,7	481,9	749,06	203	30468	EUSEBIO GARCIA GIRONES	CIUDAD REAL	LABOR REGADIO
EL ROBLEDO	17	1	0,64	155,2	558,8	959,3	203	20468	Mª DOLORES MENDOZA SANCHEZ	PORZUNA	LABOR REGADIO
EL ROBLEDO	19	3	2,72	515,2	1854,7	3185,3	203	513a	FELIPE GARCIA MORA	EL ROBLEDO	LABOR REGADIO
EL ROBLEDO	20	2	1,28	201,5	725,4	1328,4	203	514a	MODESTO MELLADO DE LA FUENTE	MIGUETURRA	LABOR REGADIO
PORZUNA	23	-	-	103,3	372,1	578,8	104	4844	Mª ANTONIA MELLADO DE LA FUENTE	CI VALENCIA, 25	LABOR REGADIO
PORZUNA	25	-	-	21,7	78,12	121,5	104	487	MODESTO MELLADO DE LA FUENTE	CI NAZARIN, 1	LABOR REGADIO
EL ROBLEDO	26	-	-	92,96	334,6	520,5	203	40468	PEDRO MONCALVILLO HERVAS	PLAZA MAYOR, 7	LABOR REGADIO
									DESCONOCIDO	DESCONOCIDO	LABOR REGADIO

Castilla-La Mancha

ALBACETE · CIUDAD REAL · CUENCA · GUADALAJARA · TOLEDO

► FINANZAS

El 'baile' para la fusión de CCM da hoy lunes sus primeros pasos

Expira el plazo para que la consultora Deloitte entregue su 'fotografía' sobre la entidad regional. BBK e Ibercaja son las cajas mejor posicionadas para una posible absorción de CCM

• El Banco de España confía en cerrar la fusión a finales de este mes. El banco suizo UBS será el encargado de estudiar y valorar las ofertas y alternativas.

C.S. RUBIO / TOLEDO

El 'baile' para la fusión de CCM da sus primeros pasos, tras algo más de un mes de trabajo entre bambalinas. La consultora Deloitte entrega hoy su «fotografía» sobre la situación financiera de la entidad, que servirá de punto de apoyo para las ofertas por la caja castellano-manchega.

En estos momentos, la vasca BBK es la entidad que más fuertemente ha apostado por una posible fusión con CCM. Un operación que, según apuntan fuentes financieras a La Tribuna, permitiría a la caja regional mantener su nombre comercial en el centro de la península.

La aragonesa Ibercaja también ha comenzado a mover sus fichas, aunque no ha habido, de momento, una confirmación oficial al respecto. No obstante, el pasado septiembre Ibercaja ya informaba a los sindicatos de su interés por CCM.

Un interés que no es nuevo. Ibercaja sonó insistentemente como 'pareja de baile' de CCM a principios de año, antes de que el Banco de España interviniera, el 29 de marzo, la caja regional.

Según informa Efe, las entidades interesadas en la caja recibirán esta semana el cuaderno de venta con sus características y su situación financiera y, desde entonces, podrán presentar sus ofertas para hacerse con la entidad.

Ofertas que serán evaluadas por el banco suizo UBS, designado por el Banco de España para estudiar y valorar las alternativas

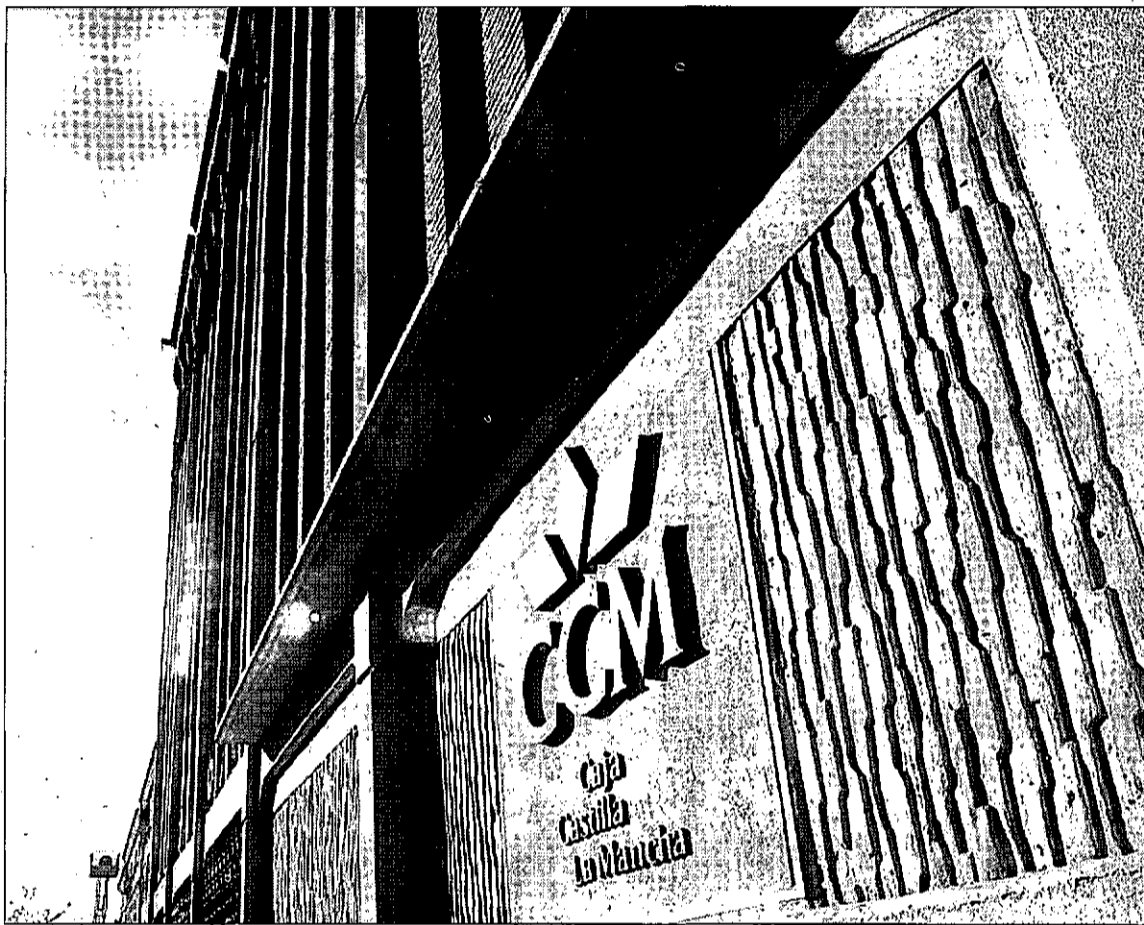

CCM fue intervenida por el Banco de España el pasado 29 de marzo. / ROSA MARCOS

de la entidad. Las expectativas del Banco de España son las de encauzar el proceso de fusión de CCM a finales de octubre, con el fin de acabar lo antes posible con la situación de incertidumbre que pesa sobre el futuro de la entidad.

FINANCIERAMENTE SÓLIDO.

El organismo dirigido por Miguel Ángel Fernández Ordóñez (MAFO) busca un «proyecto financieramente sólido» y en el que los contribuyentes paguen lo mínimo posible, es decir, que pida la menor cantidad posible al Fondo de Reestructuración Ordenada Bancaria (FROB), o al Fondo de Garantía de Depósitos. Asimismo,

Alkorta sostiene que la disolución de la entidad no entra dentro de la hoja de ruta del Banco de España

mo, la operación deberá contar con el beneplácito de la asamblea de la entidad y del Gobierno de Castilla-La Mancha.

Desde la caja, el director general de Grupo CCM, Xavier Alkorta, ha insistido en diversas

ocasiones en que no entra dentro de la hoja de ruta del Banco de España una posible disolución de la entidad. Alkorta, en Castilla-La Mancha desde la pasada primavera, ha reiterado que la entidad regional «tiene futuro».

El Grupo Caja Castilla-La Mancha concluyó el primer semestre de este año con unas pérdidas de 138,45 millones de euros, frente a 740,42 millones que perdió en todo 2008.

Su cifra de «activos dudosos» ascendió a 30 de junio a 3.492,6 millones de euros, casi el doble de los 1.848,6 millones registrados a 31 de diciembre de 2008, con lo que la tasa de morosidad pasó del 9,32% al 17,33%.

► UNIVERSIDAD

Ataz destaca que hay que invertir en investigación para estar «en la parrilla de salida»

EUROPA PRESS / TOLEDO

El rector de la Universidad de Castilla-La Mancha, Ernesto Martínez Ataz, afirmó ayer en una entrevista concedida a Europa Press que «si no hacemos un esfuerzo por invertir en investigación no estaremos, ni siquiera, en la parrilla de salida, es decir, entre los países que tendrán opción de mantener su competitividad en los años venideros». A su entender, «no hay sociedad que se desarrolle y que tenga opción de futuro que no invierta en investigación». Además, el rector de la Universidad regional se mostró convencido de que Castilla-La Mancha se situará mejor de cara al futuro si apuesta en el conocimiento, en la innovación y en el desarrollo tecnológico.

Así mismo, el rector aseguró que la Universidad es una «pieza esencial» en la apuesta por la innovación, por el desarrollo tecnológico, y la apuesta del conocimiento: «Al futuro nos enfrentaremos mejor si la preparación de nuestros profesionales es lo mejor posible».

Preguntado por la reducción presupuestaria en la partida destinada a la investigación en los PGE, desveló que la Universidad ha recibido una nota de prensa del Ministerio de Ciencia e Innovación donde la ministra decía que los fondos operativos para los programas nacionales no disminuirán si no que aumentarán, y que en su caso, el recorte sería en otros programas distintos.

«Yo creo que el país debe hacer un esfuerzo de reflexión estratégica de dónde quiere ir, y dónde quiere ir pasa por una sociedad de conocimiento, y por apoyar sectores estratégicos determinados, y si no, tendremos menos futuro, y si tenemos menos futuro económico será más difícil que tengamos los niveles de derecho y de prestaciones que hoy mismo tenemos configurados como país».



Universidad de Mayores
José Saramago
Curso 2009/10

Albacete, Ciudad Real, Cuenca,
Toledo y Talavera de la Reina

Estás a tiempo

Edad de inicio: 50 años.

Periodo de preinscripción:
Del 1 al 19 de octubre.

Precio de la matrícula: 60 euros.

Lugares: Unidades de Gestión de Alumnos de los campus y, en el Centro de Estudios Universitarios de Talavera de la Reina.

Más información: Tel.: 902 204 100, ext.: 6713
www.uclm.es/organos/vic_doctorado/josesaramago

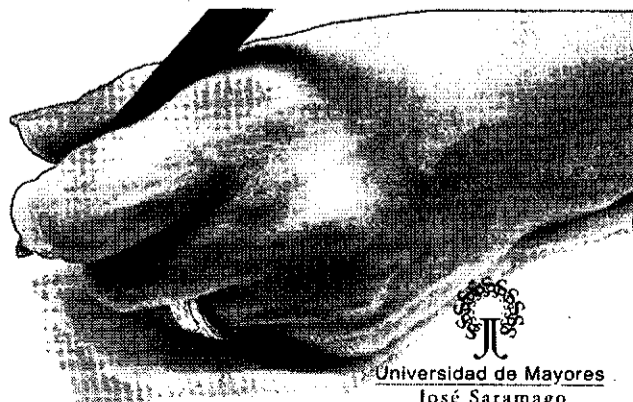

Universidad de Mayores
José Saramago

▷ SONDEOS



El presidente del Partido Popular, Mariano Rajoy, vive un momento agradable en su carrera política. / JAVIER CEBOLLADA (EFE)

El PP sigue aumentando su ventaja sobre el PSOE en intención de voto

Dos encuestas de opinión avanzan que los 'populares' sacan cuatro puntos a los socialistas, que han visto disminuido su respaldo electoral como consecuencia de la crisis económica

• UPyD, liderada por Rosa Díez, experimenta un espectacular ascenso y, de continuar esta tendencia alcista, podría llegar a tener la 'llave' para acceder a la Moncloa.

AGENCIAS-SPC / MADRID

El Partido Popular ganaría las elecciones generales con entre 3,6 y 4 puntos de ventaja sobre el PSOE, según dos encuestas publicadas ayer por varios diarios de tirada nacional. Hay que tener en cuenta que este tipo de informes tienen un valor muy relativo y se efectúan en momentos muy puntuales que no se repetirían en la verdadera encuesta. Así, el equipo de Zapatero está viviendo sus peores momentos desde que accedió al poder en 2004. La crisis va a más, los países vecinos observan brotes verdes -con el consiguiente peligro de que las multinacionales se vayan a naciones tranquilas- y Pedro Solbes, el hombre que acabó con el efecto Pizarro, hace un par de semanas que pegó el portazo.

De acuerdo con un estudio de Metroscopia, los populares obtendrían un 41,6 por ciento de los sufragios y los socialistas un 38 por ciento. El otro sondeo, del Instituto Noxa, aumenta la brecha a cua-

tro puntos -42 por 38-. Así, las filas conservadoras obtendrían 169 diputados, 15 más de los actuales, y el PSOE solo 151, lo que supondría una pérdida de nada menos que 18 respecto al reparto de escaños actual en el Congreso.

La crisis es crucial en el vuelco. Según Metroscopia, el 61 por ciento de los españoles desaprobaba las medidas del Gobierno, el 76 por ciento cree que llegan demasiado tarde y el 81 por ciento opina que se improvisa. Incluso dentro de los votantes del PSOE (61).

Génova se felicita por los datos de los sondeos, aunque echa cuentas sobre qué formación pac-

taría con ellos, dado que parece imposible la mayoría absoluta. Los amigos de Coalición Canaria parecen un seguro de vida, pero necesitarán más.

En ese sentido, se frotan las manos ante el notable incremento de sufragios que experimentaría UPyD, que pasaría del 1,2 al 4,4 por ciento de los votos y de uno a cuatro diputados -de seguir así será clave-. IU avanzaría del 3,6 al 5,5 por ciento, ERC del 1,2 al 1,4; y CiU y PNV experimentarían sendas bajadas, del 3 al 2,5 por ciento y del 1,2 al 0,9 por ciento.

El acusado descenso de Ferraz podría servir para que hubiera un

trasvase hacia las formaciones que capitanean Rosa Díez y Cayo Lara. Éste tendrá que volver a disgustarse con la Ley d'Hondt, que le da más peso a escuadras como el PNV con únicamente la mitad de los votos.

Otro dato a tener en cuenta es, en opinión de los expertos en Comunicación Política, el llamado efecto *caballo ganador*. El factor psicológico es importante y puede que pese a la hora de llegar a posibles acuerdos en los comicios regionales que se atisban en el horizonte. Se tienen grandes esperanzas con CiU, sobre todo, por la *vertiente Duran i Lleida*.

Suspense compartido

AGENCIAS / MADRID

Dicen que la imagen y el carisma son cruciales para hacerse con el poder. En este sentido, y tirando de las encuestas sacadas a la luz, los líderes de los dos grandes partidos del arco parlamentario lo tienen un poco mal, pues ambos suspenden. Ninguno de los dos parece, a juicio de los consultados, ser fiable para hacer salir al país de la crisis. A Zapatero no le creen el 72-73 por ciento de los

preguntados, y a Rajoy el 78-80 por ciento. En cuanto a la valoración, hay un suspense compartido: 4,4 y 4,2; respectivamente.

Además, se tiene que tener en cuenta que, según Demoscopia, la mayoría de los votantes del PP -42 por ciento frente al 34- rechaza la postura de Rajoy ante el caso Gürtel. En el conjunto de la ciudadanía, el porcentaje se dispara a un 65 por ciento. En la otra acera, el mensaje de que la subida de im-

puestos va a afectar a los más ricos no ha calado en un 85 por ciento de la población, que está convencida de que las rentas medias y las bajas se resentirán.

En cuanto a los ministros, los de Interior, Alfredo Pérez Rubalcaba, y Sanidad, Trinidad Jiménez, se destacan de sus compañeros. Así, la gripe A no restará votos al Ejecutivo. Quizás, Bibiana Aído, la dirigente más polémica, que obtiene un muy deficiente (2,6).

Rajoy reclama la retirada de los Presupuestos y Blanco le tacha de «hipócrita»

AGENCIAS / ZARAGOZA

El presidente del PP, Mariano Rajoy, reclamó ayer la retirada de los Presupuestos Generales del Estado previstos por el Gobierno para el año que viene, ya que, a su juicio, «son un enorme error» en política económica, con unas previsiones que «son mentira». Por eso, pidió al presidente del Ejecutivo, José Luis Rodríguez Zapatero, que no suba los impuestos ni el gasto público «para que la sociedad no pague sus errores de gestión».

El líder conservador recordó al Gobierno que la crisis hace un año era para ellos una «desaceleración» y, desde entonces, «llevamos ocho meses cambiando la palabra y de los que hacemos un balance pavoroso para España, con una subida del paro y la toma de medidas equivocadas». Por eso, solicitó la «retirada» de los PGE que el Ejecutivo ha elaborado para el próximo ejercicio.

En este sentido, explicó que si son retirados, «al menos no hará previsiones que son mentira, no subirá el gasto público un 17 por ciento y no subirá los impuestos para que sea la sociedad la que pague sus errores de gestión». «Las cosas se pueden y se deben hacer de manera diferente», manifestó el líder del principal partido de la oposición, quien consideró que «no pueden salir organismos diferentes cada día diciéndonos que seremos los últimos en salir de la crisis, tenemos que volver a ser los primeros como hace años».

Rajoy recordó que el Plan E, con un coste de 8.500 millones de euros y al que calificó de «disparate», solo ha servido «para maquillar las cifras del paro durante cuatro meses». «Y ahora que se han acabado las obras, ¿qué? Necesitamos una política económica con sentido común porque está medida es un disparate», aseveró.

CONTESTACIÓN. La respuesta no se hizo esperar. El vicesecretario general del PSOE, José Blanco, sostuvo que a Rajoy no le importa la crisis que afecta a los españoles, «la única que le preocupa de verdad es la de su partido, y solo le inquietan Camps, Bécernas y El Bigotes».

Sobre las últimas medidas del Ejecutivo, indicó que «no nos podíamos permitir una fractura social por no haber sido valientes», al tiempo que calificó de hipócrita al dirigente gallego. Así, le pidió que señalaran qué recortes de gastos haría.

La fragata 'Canarias' arresta a dos de los secuestradores del 'Alakrana'

El barco de la Marina española da alcance a los piratas cuando éstos se dirigían en un pequeño bote a la playa. Uno de ellos se encuentra herido de carácter leve por un disparo

• El magistrado de la Audiencia Nacional Baltasar Garzón abre un procedimiento judicial por un delito de secuestro y otro de terrorismo contra los corsarios detenidos.

OTR-PRESS / MOGADISCIO

Dos de los piratas que secuestraron el pasado viernes el pesquero vasco *Alakrana* a 400 millas de la costa de Somalia fueron capturados la noche del sábado por la fragata española *Canarias*, que persigue y busca la liberación de la tripulación del buque:

Esta detención se llevó a cabo cuando un par de los captores abandonaron en un esquife el atunero rumbo a la orilla. Entonces, fueron seguidos por la fragata que procedió a su arresto. Según un comunicado del Ministerio de Presidencia, una vez realizada la captura, el *Canarias* orientó su rumbo hacia el pesquero retenido, que ya permanece fondeado a unas millas de la costa.

El jefe del mando de Operaciones del Estado Mayor de la Defensa (Emad), el general Jaime Domínguez Buj, explicó que el helicóptero perteneciente a la Marina se vio obligado a realizar varios disparos de intimidación a la pequeña embarcación en la que huían los delincuentes. Como consecuencia de esta acción, el esquife en el que navegaban los delincuentes se paró a unas 135 millas náuticas de la costa somalí y los bucaneros arrojaron las escalas por la borda y se mantuvieron con los brazos en alto.

El jefe del mando de Operaciones del Estado Mayor de la Defensa indicó que la fragata arrió dos embarcaciones ligeras para el abordaje del barco y, durante la captura, uno de los corsarios resultó herido como consecuencia de una «reacción amenazante»



La tripulación, que está retenida en el comedor del barco, se encuentra bien. / EFE

que tuvo contra los militares españoles. Tras comprobar que no tenían armamento, los corsarios fueron trasladados a la fragata española.

El jefe español de operaciones aseguró que los dos detenidos están siendo interrogados para conocer mejor el procedimiento de actuación. «Cualquier información es relevante y nos puede orientar», declaró Domínguez Buj.

ANTE EL JUEZ. Por su parte, el juez de la Audiencia Nacional Baltasar Garzón abrió un procedimiento judicial por un delito de secuestro y otro de terrorismo en el marco de una acción de piratería contra los dos detenidos somalíes por la fragata *Canarias*, según

adelantaron fuentes de la Audiencia Nacional.

El magistrado actuó en sustitución del juez de instrucción número 1 de la Audiencia Nacional, que se encontraba de guardia, y que, según fuentes del Tribunal, estaba siendo informado en todo momento del operativo.

La Comisión de Coordinación del Ejecutivo para la liberación de la embarcación analizó la situación tras producirse estos arrestos, que ya se han puesto en conocimiento de la autoridad judicial. El Gobierno subrayó que «todas las operaciones llevadas a cabo para terminar con la grave situación del *Alakrana* tienen como premisa esencial preservar la seguridad de la tripulación se-

cuestrada». Y mientras unos intentan con ahínco solucionar esta complicada situación para los pescadores capturados, Gobierno y oposición se enzarzan una vez más en peleas con el fin de sacar algún rédito político.

Así, el presidente del PP, Mariano Rajoy, aseguró que el secuestro del atunero vasco es «una catástrofe» que pone «en ridículo» al presidente, porque, «cuando, como siempre, no se toman medidas» ocurre «la catástrofe», mientras el portavoz del Grupo Socialista en el Congreso de los Diputados, José Antonio Alonso, arremetió contra el líder popular porque intenta sacar «tajada política» al criticar la gestión del Gabinete en el rescate.

►TERRORISMO

El último ideólogo de ETA se inspiró en Castro y Mao para reforzar las ideas de la banda

OTR-PRESS / MADRID

El etarra Ekaitz Sirvent, detenido el pasado 11 de abril en París, considerado como el último gran ideólogo de la banda, intentó imprimir una mayor cultura de ideología comunista entre sus militantes basándose en su admiración por la Cuba castrista y el pensamiento maoísta, según fuentes de la lucha antiterrorista. Sirvent, pese a sus 30 años y su pasado en la *kale borroka*, no cumple con el perfil de la mayoría de militantes de su generación.

Al contrario, se le atribuye a este etarra estudiante de sociología una cultura con la que logró ganar una gran influencia ideológica en la banda a las órdenes del ex jefe militar, Garikoitz Azpiazu Rubina, *Txeroki*, de quien era estrecho colaborador. Entre el material incautado tras su detención se encontraban diversos escritos en los que reflexionaba sobre el pensamiento de los autores más radicales del Mayo Francés. Sirvent compaginaba esta labor de formación ideológica con la gestión del aparato de falsificación. Los agentes que le detuvieron, siete años después de que huyera de una redada contra el *comando Donosti*, le sorprendieron con un ordenador portátil, 10 lápices de memoria USB, tres discos duros externos y una treintena de CD'S, pero el análisis del contenido encriptado de ese material condujo a la conclusión de que Sirvent era uno de los responsables del *aparato político* de ETA si no su jefe.

A esto hay que sumarle la incautación de una lista con decenas de empresarios puestos en la diana de la extorsión que la banda lleva a cabo a través del *impuesto revolucionario*, por lo que también podría haber desempeñado responsabilidades en esta área.

HA FALLECIDO

Don Carmelo Ortiz López

En Ciudad Real el día 4 de Octubre de 2009 a los 82 años de edad
Habiendo recibido los Santos Sacramentos

D.E.P.

A nuestro maestro, compañero y amigo

Agrupación Musical Santa Cecilia de Calzada de Calatrava
Escuela de Música Carmelo Ortiz

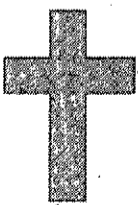

▷ TERREMOTO EN ASIA

Hallada en buen estado la pareja de españoles desaparecida en Sumatra

AGENCIAS / MADRID

La pareja de españoles desaparecida en Indonesia tras el terremoto que el pasado miércoles afectó a la costa oeste de la isla de Sumatra se encuentran bien, según relató el hermano de uno de ellos. Las primeras noticias que recibieron sobre su paradero llegaron a las 7,00 horas de ayer, a través de la embajada española en Yakarta, ya que un corresponsal de la Unesco y un periodista lograron establecer contacto con ellos.

Ana Pelegrín, abogada murciana que trabaja como funcionaria para la Junta de Andalucía, y su pareja, un farmacéutico almeriense, que se encontraban en paradero desconocido desde el pasado miércoles, cuando un terremoto de 7,6 grados asoló Indonesia provocando más de 1.000 muertes en la isla de Sumatra, se encuentran en buen estado. Así lo aseguró el hermano de Ana, Antonio Pelegrín, que recibió la buena noticia a través de la embajada española en Yakarta.

Mientras, sobre el terreno, la ministra de Salud de Indonesia, Siti Fadillah Supari, advirtió de que la cifra final de fallecidos podría llegar hasta los 3.000, por la gran cantidad de víctimas que faltan por ser rescatadas de entre las avalanchas de barro que las han sepultado. «Estamos intentando rescatar a la gente de entre los escombros, estén vivos o muertos, y nos estamos concentrando en ayudar a los supervivientes y minimizando las muertes», declaró.

▷ GRECIA

Papandreu logra la mayoría absoluta en el Parlamento griego

EFE / ATENAS

El Movimiento Socialista Panhelénico (Pasok) de Giorgos Papandreu obtuvo ayer la mayoría absoluta en las elecciones anticipadas al Parlamento griego, según los primeros datos del Ministerio del Interior, con un 21 por ciento de los votos escrutados. El Pasok logró, gracias al apoyo de los ciudadanos, 158 de los 300 diputados de la Cámara, con el 43,3 por ciento de los sufragios, mientras que los conservadores de Nueva Democracia, del primer ministro en funciones, Costas Karamanlis, obtuvieron el 35,9 por ciento, 98 escaños.



El presidente iraní, Mahmoud Ahmadinejad (l), conversa con el director del OIEA, Mohamed El Baradei, a su llegada a Teherán. / A.T. (EFE)

Ahmadineyad abre las puertas de la nueva planta atómica iraní al OIEA

Inspectores del Organismo Internacional de la Energía visitarán el próximo 25 de octubre las instalaciones de enriquecimiento de uranio que el Estado asiático ha mantenido en secreto

• El periódico 'The New York Times' publica un informe de la ONU que concluye que Teherán ha logrado ya el conocimiento suficiente para fabricar una bomba nuclear.

EFE / TEHERÁN

El Organismo Internacional de la Energía Atómica (OIEA) inspeccionará el próximo 25 de octubre la nueva planta de enriquecimiento de uranio iraní, según anunció ayer en Teherán su director, Mohamed El Baradei.

Pese a esta concesión de las autoridades, El Baradei pidió de nuevo al régimen de los ayatolá gestos de buena voluntad y mayor transparencia para erradicar todas las dudas que aún genera su controvertido programa nuclear.

Al término de su visita oficial a Teherán, el diplomático egipcio volvió a reprimir al régimen iraní por no haber informado a su debido tiempo de que construye una nueva planta de enriquecimiento de uranio, llamada Fordu y situada bajo una colina cercana a la localidad santa de Qom, 150 kilómetros al suroeste de la capital.

Pero de forma paralela, arrancó de las autoridades persas una fecha, la del próximo 25 de octubre, para que sea inspeccionada, como ha exigido la comunidad in-

ternacional. «Es muy importante para nosotros enviar a los técnicos para que realicen una visita global a la planta y podamos garantizar que sus objetivos son pacíficos», explicó El Baradei.

La nueva instalación salió a la luz pública el pasado 25 de septiembre envuelta en polémica, después de que el presidente norteamericano, Barack Obama, revelase su existencia y acusara a Irán de haber «engañado al mundo» al construirla «de forma clandestina». El régimen iraní insiste, no obstante, en que no ha actuado en secreto, ya que informó de ella por carta a la OIEA el 21 de septiembre, cuatro días antes de la intervención del mandatario norteamericano.

De acuerdo con la interpretación que hace del Tratado de No

Proliferación Nuclear, Teherán dice haber respetado el plazo, ya que en su opinión no está obligado a comunicar su existencia hasta que falten seis meses para que se alimente con combustible.

Sin embargo, El Baradei volvió ayer a rechazar esta argumentación e insistió en que, «según la normativa del OIEA, creemos que Irán debería haber anunciado la existencia de estas nuevas instalaciones en la fecha en la que comenzó su construcción».

MALAS NOTICIAS. La visita de El Baradei a Teherán coincidió con la noticia de que existe un informe confidencial del OIEA que asegura que Irán ya ha logrado el conocimiento científico y tecnológico necesario para obtener una bomba nuclear.

Según *The New York Times*, la citada agencia de la ONU ha concluido que «Irán tiene suficiente información para ser capaz de diseñar y producir un dispositivo de implosión nuclear viable», cimentado en el uso de uranio altamente enriquecido. El documento fue redactado a principios de este año por altos funcionarios europeos.

Al ser preguntado por esta cuestión, El Baradei señaló que su organismo no hace análisis con suposiciones de terceros y que la agencia no ha hallado nada que demuestre el carácter militar de la actividad atómica del Estado asiático, pero que recibirá con interés cualquier información a este respecto que le quieran facilitar.

El director general del OIEA también se refirió a los resultados de la primera ronda de diálogo que Irán mantuvo esta semana en Suiza con el denominado grupo 5+1, integrado por Estados Unidos, Francia, Rusia, China y el Reino Unido, más Alemania.

A este respecto, confirmó que existe un acuerdo de principio para que el régimen de los ayatolá pueda enriquecer uranio en el exterior, y que éste comenzará a ser desarrollado el próximo 19 de octubre en Viena. El pacto permitirá a Irán enviar su uranio empobrecido a Rusia o a Francia, y recuperarlo después enriquecido al 20 por ciento, suficiente para su industria civil.

▷ Corea se une a la senda del diálogo

El primer ministro de Corea del Norte, Kim Jong Il, transmitió ayer la voluntad de su país de participar en conversaciones bilaterales y multilaterales sobre su polémico programa nuclear al primer ministro chino, Wen Jiabao, que se encuentra de visita oficial en Pyongyang.

Kim, político sin lazos familiares con el líder norcoreano, Kim Jong Il, insistió en el compromiso de su Gobierno con la desnuclearización de la península de Corea. Además, el premier norcoreano indicó que su país «aspira a buscar la realización de su objetivo mediante conversaciones bilaterales y multilaterales».

La aparición pública del líder norcoreano, en aparente buena salud, y su recepción al primer ministro chino dan muestra de la importancia de la visita de Estado, con motivo del 60 aniversario de las relaciones diplomáticas entre los dos Estados comunistas.

Méndez ve «sangrante» el contrato único porque impide un salario digno

El convenio establece un período de prueba de dos años, dentro de los cuales el empresario puede despedir al trabajador en cualquier momento si le avisa con siete días de antelación

• El líder de UGT aboga por una regulación de la jornada que proteja al empleado, y especialmente a las mujeres, para que les permita conciliar su vida laboral y familiar.

EFE / MADRID

El secretario general de UGT, Cándido Méndez, considera «sangrante» que la patronal, instituciones económicas y expertos defiendan la creación del contrato único, que convertiría en un «sueño inalcanzable» para los jóvenes conseguir un salario digno. En una entrevista, apuntó a que este tipo de contratación supone una «doble agresión», ya que conlleva un abaratamiento «radical» del despido y, además, elimina la tutela judicial.

El líder sindical lamenta que la CEOE y otras voces planteen este convenio, que calificó de «tóxico y veneno», como el único remedio a la temporalidad para quienes consiguen su primer empleo, colectivo al que alejaría de conseguir un «contrato de calidad».

El citado acuerdo establece un período de prueba de dos años, dentro de los cuales el empleador puede despedir al trabajador en cualquier momento, con el único requisito de avisar con siete días de antelación y con una indemnización de ocho días. Transcurrido ese período, si la relación laboral continúa, el trabajador se convierte en fijo, aunque el contrato podrá extinguirse en cualquier momento, sin más obligación que preavisar al empleado con un mes de antelación y abonar 20 días de salario por año con un tope de 12 mensualidades.

Por otra parte, Méndez señaló que habría que aprovechar los Presupuestos Generales del Estado de 2010 para «impulsar una reforma fiscal en profundidad» que permitiera recuperar la «equidad y que

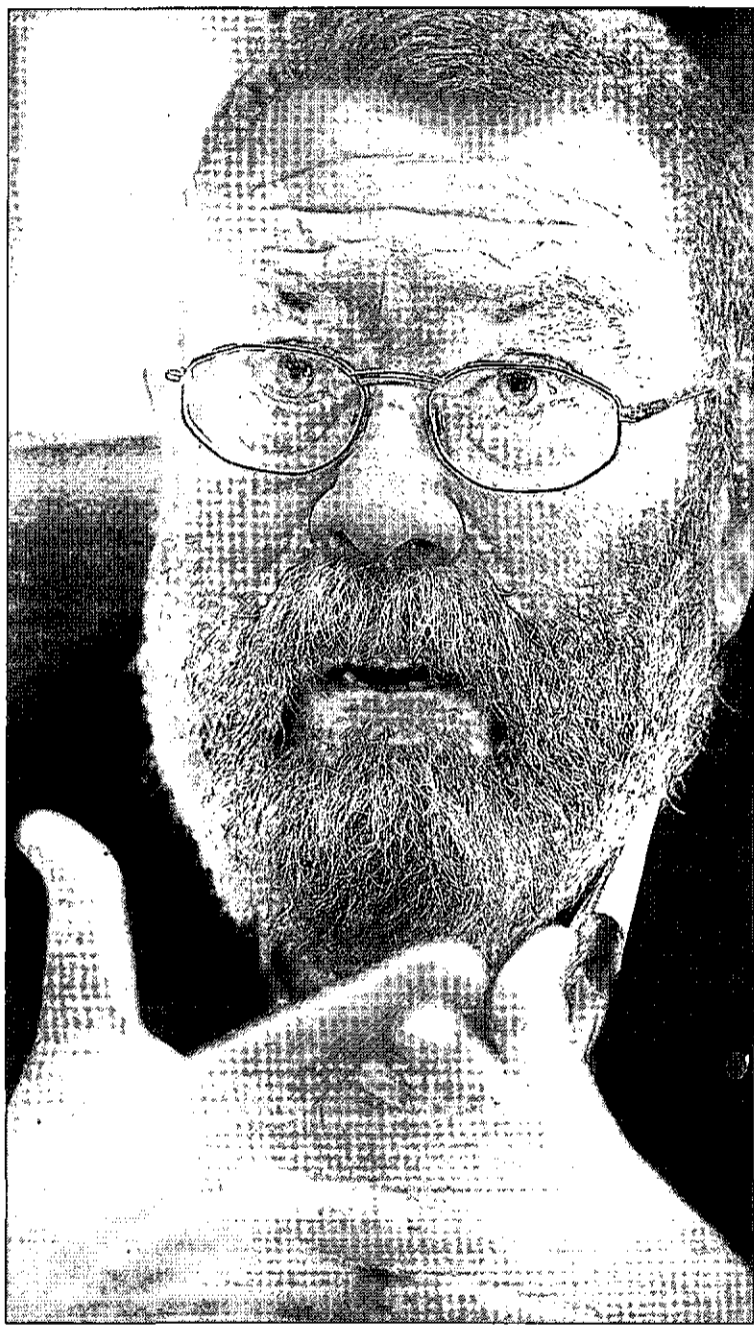

El secretario general de UGT, Cándido Méndez. / MONDELO (EFE)

se asiente en el principio de que quien más tiene más paga».

Respaldó que se suba la tributación fiscal de las rentas del capital, aunque expresó sus «serias dudas» acerca de que el alza del IVA no vaya a «gravitar» sobre las

rentas medias, que en su mayoría son clases trabajadoras, y criticó que no se toque la tributación de las Sociedades de Inversión de Capital Variable (SICAV).

En este sentido, ironizó con una frase del Premio Nobel de

Economía Paul Krugman: «Los que decían que la avaricia era buena y que los mercados financieros debían estar absolutamente desregulados son los mismos que decían y siguen diciendo que ocurrirán cosas terribles si se les suben los impuestos a los ricos».

GASTO SOCIAL. El máximo representante de UGT consideró que hay que seguir negociando para aumentar tanto el Indicador Público de Renta de Efectos Múltiples (IPREM) como las pensiones mínimas, ya que se trata de rentas que «en algunos casos son de muy escasa cuantía».

Afirmó que dentro de la política general de gasto social, se debe hacer una «revisión razonable» que permita a quienes perciben rentas que tienen como referencia al IPREM «transitar por la crisis con un poquito menos de sacrificio del que ya están padeciendo». Para las pensiones mínimas, consideró necesario que el Gobierno preserve el objetivo general de su programa electoral de subir las gradualmente hasta llegar al 26% en la legislatura.

Por otra parte, el sindicalista consideró que cualquier negociación sobre el contrato a tiempo parcial debe ser para regularlo «más y mejor», ya que ahora está «desregulado y «a veces se utiliza como una semilegalización de la economía sumergida». Méndez respondió así al ministro de Trabajo e Inmigración, Celestino Corbacho, quien abogó por impulsar este tipo de contratación.

En su opinión, «hay que hacer una regulación que proteja la jornada de los trabajadores, especialmente las mujeres», que es a quien más afecta el paro, para que les permita conciliar su vida laboral y familiar, puntualizó.

Este tipo de acuerdo comercial ya casi no se usa porque «los empresarios no lo ven interesante y los trabajadores huyen de él», concluyó.

► EMPRESAS

Siemens España plantea un ERE que afecta a 172 trabajadores, el 7% de la plantilla

EUROPA PRESS / MADRID

La dirección de Siemens en España planteó a los sindicatos un expediente de regulación de empleo (ERE) que afectaría a un máximo de 172 trabajadores de sus principales divisiones, lo que supone aproximadamente el 7% de su plantilla, según constó en el acta de la reunión.

«La compañía justificó la necesidad de aplicar un ERE por la «drástica» bajada en la entrada de pedidos, ante el deterioro del negocio producido en los últimos tres meses a causa de la crisis, «que hasta la fecha no parecía afectar a Siemens».

El ajuste laboral que la dirección deberá negociar con los sindicatos afectará a algunas de las principales áreas de negocio de la compañía, fundamentalmente a la de Industria, que asumiría casi el 60% del recorte, con un total de 102 empleos. De esta medida queda excluida la fábrica de Cornellá, ante su elevado volumen de pedidos.

Le siguen la división de Soluciones y Servicios (SIS), con un recorte de 39 empleos, Infraestructuras (22 trabajadores) y Healthcare (9). En cualquier caso, Siemens España mostró su disposición a intentar «aminorar» la cifra.

De aplicarse estos despidos, se trataría de los segundos puestos en marcha por la firma en menos de seis meses, tras los de mayo que afectaron a 105 trabajadores.

La empresa ha hecho reestructuraciones de la plantilla también en otros países.

► CONSTRUCCIÓN

Martinsa pagará una deuda de 6 millones para no perder suelo

EUROPA PRESS / MADRID

Martinsa Fadesa fue autorizada a pagar una deuda de seis millones de euros al Ayuntamiento de Colmenar de Oreja (Madrid) para evitar perder, «en perjuicio de todos los acreedores» de la inmobiliaria en concurso, la plusvalía latente en unos terrenos valorados en unos 293 millones de euros. Así lo estableció el juez que tramita el proceso concursal de la empresa, argumentando que, de no pagar la deuda, podría llevar al consistorio a excluir los terrenos de su plan de ordenación urbana y no ser clasificados como urbanizables.

El FMI se compromete a ceder la jefatura del organismo a los países en desarrollo

EFE / TURQUÍA

La cesión de poder a los países en desarrollo en las estructuras económicas internacionales dio ayer un nuevo paso con el compromiso de los países miembros del Fondo Monetario Internacional (FMI) de poner fin al control europeo de la jefatura de este organismo.

El Comité Monetario y Financiero Internacional, que represen-

ta a los 186 países miembros del FMI, prometió aprobar en abril un nuevo proceso de selección de los directivos de la entidad que será «abierto, basado en el mérito y transparente».

Desde su fundación en 1944, todos los directores gerentes del Fondo han sido europeos, mientras que el número dos ha sido estadounidense. A cambio, Estados

Unidos se ha reservado la designación del presidente del Banco Mundial.

Se trata de un pacto tácito entre los dos máximos accionistas de las instituciones contra el que los países en desarrollo protestan desde hace años. La declaración del Comité, efectuada al término de su reunión semestral, significa que por primera vez en su historia el

próximo director gerente del organismo podrá no ser europeo, según una fuente de la entidad.

El Comité se reunió en un centro de convenciones en la parte europea de Estambul, en una colina con vistas a Asia, en el que se sintió más que nunca el empuje del mundo en desarrollo que comienza al otro lado del estrecho del Bósforo.

LISTA DE PRECIOS

ALFA ROMEO



ALFA ROMEO
SERVI-AUTO C. REAL
Ctra. Carrión, nave 108 - CIUDAD REAL
Tel.: 926 25 66 48

Modelo	Precio Pot.	K/h Con
Alfa 147 1.6/105 Distinctive 3p	18.500 105 185 8,1	
Alfa 147 1.6/105 Sport 3p	19.725 105 185 8,1	
Alfa 147 1.6/120 Distinctive 3p	19.900 120 195 8,2	
Alfa 147 1.6/120 Sport 3p	21.125 120 195 8,2	
Alfa 147 1.6/120 Collezione 3p	21.520 120 195 8,2	
Alfa 147 2.0 Sport 3p	22.825 150 208 8,9	
Alfa 147 1.9 JTD/120 Distin. 3p	21.150 120 193 5,8	
Alfa 147 1.9 JTD/120 Sport 3p	22.375 120 193 5,8	
Alfa 147 1.6/105 Distinctive 3p	22.770 120 193 5,8	
Alfa 147 1.9 JTD/150 Distin. 3p	22.400 150 208 5,9	
Alfa 147 1.9 JTD/150 Q2 3p	24.300 150 208 5,9	
Alfa 147 1.6/105 Distinctive 5p	19.100 105 185 8,1	
Alfa 147 1.6/105 Sport 5p	20.325 105 185 8,1	
Alfa 147 1.6/120 Distinctive 5p	20.500 120 195 8,2	
Alfa 147 1.6/120 Collezione 5p	22.120 120 195 8,2	
Alfa 147 2.0 Sport 5p	23.425 150 208 8,9	
Alfa 147 1.9 JTD/150 Distin. 5p	21.750 120 193 5,8	
Alfa 159 1.9 JTS Distinctive	29.400 160 212 8,7	
Alfa 159 1.9 JTS Selective	31.800 160 212 8,7	
Alfa 159 2.2 JTS Selective	34.300 185 222 9,4	
Alfa 159 2.2 JTS Ti	36.300 185 222 9,4	
Alfa 159 3.2 V6 Selective Q4	40.000 260 240 11,5	
Alfa 159 3.2 V6 Ti Q4	42.000 260 240 11,5	
Alfa 159 1.9 JTD/120 Distinctive	26.990 120 191 5,9	
Alfa 159 1.9 JTD/150 Distinctive	28.390 150 210 6,0	
Alfa 159 1.9 JTD/150 Selective	30.790 150 210 6,0	
Alfa 159 1.9 JTD/150 Ti	32.790 150 210 6,0	
Alfa 159 2.4 JTDm/200 S. Q-tro.	38.350 200 224 8,0	
Alfa 159 2.4 JTDm/200 ti Q-tro	40.350 200 224 8,0	
Alfa 159 2.4 JTDm/210 Sele.	34.950 210 230 6,8	
Alfa 159 2.4 JTDm/210 Ti	36.950 210 230 6,8	
Alfa 159 2.4 JTDm Select. Q4	37.150 210 224 7,6	
Alfa 159 2.4 JTDm ti Q4	39.150 210 224 7,6	
Alfa 159 SW 1.9 JTS Distinctive	30.900 160 210 8,8	
Alfa 159 SW 1.9 JTS Selective	33.300 160 210 8,8	
Alfa 159 SW 2.2 JTS Selective	35.800 185 220 9,5	
Alfa 159 SW 2.2 JTS Ti	37.800 185 220 9,5	
Alfa 159 SW 3.2 V6 Selective Q4	41.500 260 237 11,6	
Alfa 159 SW 3.2 V6 Ti Q4	43.500 260 237 11,6	
Alfa 159 SW 1.9 JTD/120 Distin.	28.490 120 190 6,0	
Alfa 159 SW 1.9 JTD/150 Distin.	31.050 150 208 6,1	
Alfa 159 SW 1.9 JTD/150 Sele.	33.490 150 208 6,1	
Alfa 159 SW 1.9 JTD/150 Ti	35.490 150 208 6,1	
Alfa 159 SW 2.4 JTD/200 S. Q-tro.	39.850 200 222 8,1	
Alfa 159 SW 2.4 JTDm/200 ti Q-tro.	41.850 200 222 8,1	
Alfa 159 SW 2.4 JTDm/210 Sel.	36.450 210 228 7,0	
Alfa 159 SW 2.4 JTDm/210 Ti	38.450 210 228 7,0	
Alfa 159 SW 2.4 JTDm Select. Q4	43.650 210 224 7,6	
Alfa 159 SW 2.4 JTDm Ti Q4	40.650 210 224 7,6	
Alfa Crosswagon 1.9 JTD Q4	33.180 150 192 7,1	
Alfa GT 1.8 TS Impression	27.090 140 200 8,5	
Alfa GT 2.0 JTS Distinctive	32.550 165 216 8,7	
Alfa GT 2.0 JTS Sport	33.750 165 216 8,7	
Alfa GT 2.0 JTS Collezione	33.750 165 216 8,7	
Alfa GT 1.9 JTD Impression	28.140 150 209 6,7	
Alfa GT 1.9 JTD Progression	29.940 150 209 6,7	
Alfa GT 1.9 JTD Distinctive	31.840 150 209 6,7	
Alfa GT 1.9 JTD Q2	31.940 150 209 6,7	
Alfa GT 1.9 JTD Sport	33.040 150 209 6,7	
Alfa GT 1.9 JTD Collezione	33.040 150 209 6,7	
Alfa Brera 2.2 JTS	35.530 185 222 9,4	
Alfa Brera 2.2 JTS Skyview	37.500 185 222 9,4	
Alfa Brera 3.2 JTS Q4	43.000 260 240 11,5	
Alfa Brera 3.2 JTS Q4 Skyview	45.250 260 240 11,5	
Alfa Brera 2.4 JTDm	36.650 200 228 6,8	
Alfa Brera 2.4 JTDm Skyview	38.650 200 228 6,8	
Alfa BC Competizione	173.500 450 377 15,8	
Alfa Spider 2.2 JTS Selective	38.090 185 217 9,4	
Alfa Spider 2.2 V6 Q4	40.150 185 222 7,3	
Alfa Spider 3.2 V6 Q4	45.750 260 235 11,5	
Alfa Spider 3.2 V6 Q4 Selective	47.790 260 245 11,5	
Alfa Spider 2.4 JTDm	39.090 200 228 6,8	
Alfa Spider 2.4 JTDm Selective	41.050 200 228 6,8	
Alfa Mito 1.4 Junior	14.700 78 165 5,9	
Alfa 1.4 TB Progression	16.950 120 198 6,1	
Alfa 1.4 TB Distinctive	17.900 120 191 6,1	
Alfa Mito 1.4 T-Jet Progression	18.550 155 215 6,5	
Alfa Mito 1.4 T-Jet Distinctive	19.500 155 215 6,5	
Alfa Mito 1.3 JTD Progression	16.750 90 178 4,5	
Alfa Mito 1.3 JTD Distinctive	17.700 90 178 4,5	
Alfa Mito 1.6 JTD Progression	17.950 120 198 4,8	
Alfa Mito 1.6 JTD Distinctive	18.900 120 198 4,8	

AUDI



Audi
Tresa Automoción
Segadores, 24 - Pol. Ind. La Estrella
13170 MIGUELTURRA (Ciudad Real)
Tel.: 926 27 21 80

Modelo	Precio Pot.	K/h Con
A3 3.2i V6 Ambition Q S tronic	40.630 250 250 9,5	
A3 1.9 TDi DPf	22.900 105 194 4,5	
S3 2.0 TFSi	39.000 265 250 8,5	
A3 1.4 TFSi Attraction	22.290 125 203 5,9	
A3 1.4 TFSi Ambiente	25.330 125 203 5,9	
A3 1.8 TFSi Ambition	25.490 125 203 5,9	
A3 1.8 TFSi Attraction	24.280 125 202 6,7	
A3 1.8 TFSi Ambiente	27.320 160 222 6,7	
A3 1.8 TFSi Ambition	27.480 160 222 6,7	
A3 1.8 TFSi Attraction Quattro	27.530 160 220 7,5	
A3 1.8 TFSi Ambiente Quattro	30.700 160 220 7,5	
A3 1.8 TFSi Ambition Quattro	30.870 160 220 7,5	
A3 2.0 TFSi Attraction	27.560 200 238 7,2	

A3 2.0 TFSi Ambiente	30.730 200 238 7,2
A3 2.0 TFSi Ambition	30.900 200 238 7,2
A3 1.8 TFSi Ambition Q S tronic	35.370 200 236 7,5
A3 1.9 TDi DPf Attraction	23.830 105 187 4,7
A3 1.9 TDi DPf Ambition	26.610 105 187 4,7
A3 1.9 TDi DPf Ambiente	26.870 105 187 4,7
A3 TDi DPf/140 Attraction	24.300 140 207 5,1
A3 TDi DPf/140 Ambition	27.500 140 207 5,1
A3 TDi DPf/140 Ambiente	27.790 140 207 5,1
A3 TDi DPf/170 Attraction Q.	28.780 170 222 5,6
A3 TDi DPf/170 Ambiente Q.	31.820 170 222 5,6
A3 TDi DPf/170 Ambition Q.	31.980 170 222 5,6
A3 Sportback 1.9 TDi DPf	24.230 105 194 4,5
A3 Sportback 1.9 TDi DPf Att	25.210 105 187 4,7
A3 Sportback 1.9 TDi DPf Ambe	27.600 105 187 4,7
A3 Sportback 1.9 TDi DPf Amb	27.760 105 187 4,7
A3 Sportback TDi DPf/140 Att	25.900 140 207 5,1
A3 Sportback TDi DPf/140 Amb	28.520 140 207 5,1
A3 Sportback TDi DPf/140 Amb	28.650 140 207 5,1
A3 Sportback TDi DPf/170 Att Q.	30.160 170 220 6,4
A3 Sportback TDi DPf/170 Amb Q.	32.550 170 220 6,4
A3 Sportback TDi DPf/170 Amb Q.	32.710 170 220 6,4
A3 Sportback 1.4 TFSi Allt	23.670 125 203 6,0
A3 Sportback 1.4 TFSi Amb	26.060 125 203 6,0
A3 Sportback 1.4 TFSi Ambition	26.220 125 203 6,0
A3 Sportback 1.8 TFSi Attraction	25.680 160 220 6,8
A3 Sportback 1.8 TFSi Ambiente	28.070 160 220 6,8
A3 Sportback 3.2 V6 Amb Q.	41.430 250 250 9,5
A3 Cabrio 1.6 Attraction	28.520 102 183 7,1
A3 Cabrio 1.6 Ambition	29.780 102 183 7,1
A3 Cabrio 1.8 TFSi Attraction	32.030 160 218 7,3
A3 Cabrio 1.8 TFSi Ambition	33.460 160 218 7,3
A3 Cabrio 2.0 TFSi Attraction	34.300 200 231 7,6
A3 Cabrio 2.0 TFSi Ambition	35.730 200 231 7,6
A3 Cabrio 1.9 TDi Attraction	29.840 105 185 5,1
A3 Cabrio 1.9 TDi Ambition	31.210 105 185 5,1
A3 Cabrio 2.0 TDi DPf Attraction	31.430 140 205 5,3
A3 Cabrio 2.0 TDi DPf Ambition	32.800 140 205 5,3
A4 1.8 TFSi/120	28.630 120 208 7,1
A4 1.8 TFSi/160	31.550 160 225 7,1
A4 2.0 TFSi/180	32.210 180 236 6,6
A4 2.0 TFSi/210 Quattro	38.160 211 246 7,4
A4 2.0 TFSi/211	34.210 211 250 6,6
A4 3.2 FSI Multitronic	43.750 265 285 8,2
A4 3.2 FSI Quattro	45.910 265 250 9,2
A4 2.0 TDi DPf/120	30.250 120 205 5,1
A4 2.0 TDi DPf/143	31.530 143 215 5,3
A4 2.0 TDi DPf/171	33.810 171 230 5,3
A4 2.0 TDi DPf/170 Quattro	36.240 170 228 5,9
A4 2.7 TDi DPf	36.880 190 239 6,0
A4 2.7 TDi DPf Multitronic	40.480 190 226 6,4
A4 3.0 TDi DPf Quattro	43.960 240 250 6,9
S4 3.0 TFSi Quattro	57.400 333 240 9,7
A4 Avant 1.8 TFSi	33.220 160 218 7,2
A4 Avant 1.8 TFSi Multitronic	35.340 160 210 7,6
A4 Avant 2.0 TFSi/180	35.210 180 228 6,8
A4 Avant 2.0 TFSi/211	37.300 211 242 6,8
A4 Avant 2.0 TFSi/211 Quattro	39.830 211 238 7,6
A4 Avant 3.2 FSI Multitronic	45.420 265 250 8,4
A4 Avant 3.2 FSI Quattro	47.650 265 250 9,1
A4 Avant 2.0 TDi DPf/170 Quat.	39.410 170 220 6,2
A4 Avant 2.7 TDi DPf	40.080 190 230 6,2
A4 Avant 3.0 TDi DPf Quattro	45.630 240 250 7,1
S4 Avant 3.0 TFSi Quattro	59.410 333 250 9,9
A5 2.0 TFSi/180	35.830 180 236 6,6
A5 2.0 TFSi/211	39.990 211 228 7,1
A5 2.0 TFSi/211 Quattro	44.140 211 246 7,4
A5 3.2 FSI multitronic	48.600 265 250 8,7
A5 3.2 FSI Quattro	50.840 265 250 9,9
A5 2.7 TDi DPf	41.500 190 250 6,4
A5 2.7 TDi DPf multitronic	45.420 190 232 6,7
A5 3.0 TDi DPf Quattro	48.360 240 250 7,2
S5 4.2 FSI Quattro	64.080 354 250 12,4
A5 Cabrio 2.0 TFSi/180 Mult.	45.600 180 290 7,4
A5 Cabrio 2.0 TFSi/211	45.600 211 241 6,8
A5 Cabrio 3.2 FSI Mult.	54.400 265 240 8,6
A5 Cabrio 2.7 TDi DPf	48.600 190 236 6,2
A5 Cabrio 2.7 TDi DPf Q. S Tr.	56.700 240 247 6,8
A6 2.0 TFSi	37.200 170 228 7,5
A6 2.8 FSI/190	40.000 190 238 8,2
A6 2.8 FSI/190 Quattro	43.220 190 237 8,7
A6 2.8 FSI/220 multitronic	46.400 220 240 8,4
A6 2.8 FSI/220 Quattro ti.	49.560 220 240 9,9
A6 2.8 FSI Quattro tip.	54.200 290 254 9,4
A6 4.2 FSI Quattro tiptronic	74.900 350 250 10,2
A6 2.0 TDi/136	35.900 136 208 5,3
A6 2.0 TDi/170	36.800 170 225 5,7
A6 2.7 TDi	42.900 190 232 6,2
A6 2.7 TDi Quattro Tip.	48.300 190 230 7,1
A6 3.0 TDi Quattro	49.300 240 250 6,7
RS6 5.0 TFSi Quattro Tip.	121.550 580 250 13,9
S6 5.2 FSI Quattro tiptronic	92.000 435 250 12,6
A6 Avant 2.0 TFSi	39.570 170 224 7,5
A6 Avant 2.8 FSI/190	42.370 190 232 8,3
A6 Avant 2.8 FSI/190 Quat.	45.590 190 232 8,7
A6 Avant 2.8 FSI/220 Mult.	48.860 210 235 8,5
A6 Avant 2.8 FSI/220 Quat. Tip	51.920 220 235 9,1
A6 Avant 3.0 TFSi Quattro tip	56.660 290 250 9,5
A6 Avant 4.2 FSI Quattro tip	77.360 350 250 10,2
A6 Avant 2.0 TDi	39.070 170 221 5,8
A6 Avant 2.7 TDi	45.270 190 228 6,2
A6 Avant 2.7 TDi Quat. Tip.	50.670 240 245 6,7
A6 Avant 3.0 TDi Quat.	51.670 240 265 6,7
RS 6 Avant 5.0 TFSi V10 quat.	124.010 580 250 14,0
A6 Avant 2.0 TDi	38.170 136 204 5,4
S6 Avant 5.2 FSI Quat. Tip	94.460 435 250 12,6
A6 Allroad Quattro 3.0 TFSi tip	61.250 290 250 9,7
A6 Allroad Quattro 4.2 FSI tipc	80.510 350 250 10,8
A6 Allroad Quattro 2.7 TDi DPf	55.280 190 218 7,5
A6 Allroad Quattro 3.0 TDi DPf	56.290 240 233 7,2
A8 2.8 FSI multitronic	68.420 210 238 8,3
A8 3.2 FSI multitronic	74.000 260 250 9,9
A8 3.2 FSI Quat. tip.	77.680 260 250 10,9
A8 4.2 FSI Quattro tiptronic	93.070 350 250 10,9
S8 5.2 FSI Quattro tiptronic	112.420 450 250 13,4
A8 6.0 W12 Quattro tiptronic	129.540 450 250 14,7
A8 3.0 TDi DPf Quattro tiptronic	75.030 233 243 8,5
A8 4.2 TDi Quattro tiptronic	96.630 236 250 9,4
A8 L 3.2 FSI multitr.	80.840 260 250 9,9
S8 5.2 FSI Quattro tiptronic	112.420 450 250 13,4
TT Coupe 1.8 FSI	30.960 160 226 6,7

TT Coupe 2.0 TFSi	35.700 200 240 7,7
TT Coupe 2.0 TFSi Quattro S tr.	41.050 200 238 7,7
TT Coupe 2.0 TFSi Quattro	51.910 272 250 8,0
TT Coupe 3.2 V6 Quattro	47.190 250 250 10,3
TT Coupe 3.2 V6 Quattro s tr.	49.760 250 250 9,4
TT Coupe 2.0 TDi Quattro	38.230 170 226 5,3
TT Roadster 1.8 TFSi	34.330 160 223 5,9
TT Roadster 2.0 TDi Quattro	42.020 170 223 5,9
TT Roadster 2.0 TFSi	39.650 200 237 7,8
TT Roadster 2.0 TFSi Quattro	55.860 272 250 8,2
TT Roadster 3.2 V6 Quattro	51.300 250 250 10,4
TT Roadster 2.0 TDi Quattro	42.020 170 223 5,5
R8 4.2 FSI Quattro	122.310 420 301 14,6
R8 5.2 FSI Quattro	157.900 525 316 14,7
Cabrio 1.8 T	37.080 163 226 8,5
Cabrio 2.0 TFSi	40.980 200 238 8,9
Cabrio 3.2 FSI Multitronic	51.740 255 250 9,6
Cabrio 2.0 TDi DPf	40.040 140 207 6,4
Cabrio 2.7 TDi DPf Multitronic	45.900 180 222 5,7
Cabrio 3.0 TDi DPf Quattro	50.020 233 242 7,9
Cabrio S4 4.2 V8 Quattro	72.210 344 250 13,8
Q5 2.0 TFSi Quattro	43.200 211 222 8,5
Q5 2.0 TFSi Quattro S tronic	45.530 211 222 8,5
Q5 3.2i FSI Quattro S tronic	53.100 270 234 9,3
Q5 2.0 TDi DPf Quattro	40.950 170 204 6,7
Q5 3.0 TDi DPf Quattro S tronic	51.900 240 225 7,5
Q7 6.0 TDi Quattro tiptr.	146.450 500 250 11,3
Q7 3.6 FSI Quattro tiptronic	58.670 280 225 12,7
Q7 4.2 V8 FSI Quattro tiptronic	76.560 350 244 13,6
Q7 3.0 TDi DPf Quattro tiptronic	58.490 240 210 9,8
Q7 4.2 TDi DPf Quattro tiptronic	81.700 326 236 11,1



CHEVROLET
EURO TURISMOS
Ctra. Carrión, Km1 - CIUDAD REAL
Tel: 926 222 099

Modelo	Precio Pot.	K/h Con
Matiz S	8.150 51 145 5,2	
Matiz SE aut.	10.410 51 135 5,7	
Matiz 1.0 S	8.740 65 156 5,6	
Matiz 1.0 SE	9.28	

LISTA DE PRECIOS

(Precios recomendados por el fabricante)

PEUGEOT



MOSA Ciudad Real

Ctra. de Carrión, 45 B - CIUDAD REAL
Tels.: 926 22 17 00 - 926 23 13 35

1007 1.6 HDI FAP Sport	16.850	110	185	4.8
807 2.0 Confort	24.930	143	188	9.0
807 2.0 Premium	27.220	143	188	9.0
807 2.0 HDI/120 Confort	26.280	120	180	6.9
807 2.0 HDI/120 Premium	28.570	120	180	6.9
807 2.0 HDI/136 FAP Premium	30.120	136	190	7.1
807 2.0 HDI/136 FAP Executive	33.730	136	190	7.1
807 2.2 HDI FAP Premium	31.720	170	200	7.2
4007 2.4 CVT Sport Pack	36.900	179	195	9.3
4007 2.2 HDI FAP Premium	32.500	156	200	7.2
4007 2.2 HDI Sport Pack	36.400	156	200	7.3

SEAT



COMATUR, S.L.

Ctra. Carrión, nave 108 - CIUDAD REAL
Tel.: 926 27 47 28

TOYOTA



Century Car, S.L.

Ctra. Carrión, km. 312 Pol. Ind. Via Ppal., parc. 25
CIUDAD REAL MANZANARES
Tel.: 926 27 02 90 Tel.: 926 64 71 21

Cross Polo 1.9 TDI	20.340	100	182	5.1
Golf 1.4 TSI/122 Adv 3p	19.690	122	200	6.2
Golf 1.4 TSI/122 Sport 3p	22.450	122	200	6.2
Golf 1.4 TSI/160 Sport 3p	25.140	160	220	6.3
Golf 1.6 Advance 3p	18.660	102	188	7.1
Golf 2.0 TDI/110 Advance 3p	19.950	110	194	4.5
Golf 2.0 TDI/110 Sport 3p	22.600	110	194	4.5
Golf 2.0 TDI/140 Advance 3p	22.820	140	209	4.9
Golf 2.0 TDI/140 Sport 3p	25.570	140	209	4.9
Golf 2.0 TDI/140 Sport 4M 3p	27.310	140	205	5.5
Golf 1.4 TSI/122 Adv 5p	20.285	122	200	6.2
Golf 1.4 TSI/122 Sport 5p	23.045	122	200	6.2
Golf 1.4 TSI/160 Sport 5p	25.735	160	220	6.3
Golf 1.6 Advance 5p	19.280	102	188	7.1
Golf 2.0 TDI/110 Advance 5p	20.520	110	194	4.5
Golf 2.0 TDI/110 Sport 5p	23.170	110	194	4.5
Golf 2.0 TDI/140 Advance 5p	23.415	140	209	4.9
Golf 2.0 TDI/140 Sport 5p	26.165	140	209	4.9
Golf 2.0 TDI/140 Sport 4M 5p	27.905	140	206	5.5
Golf Variant 1.4 TSI/122 Highline	23.470	122	197	6.3
Golf Variant 1.4 TSI/160 Highline	24.750	160	154	6.6
Golf Variant 1.6 Edition	21.140	102	184	7.4
Golf Plus 1.9 TDI BlueM. Highline	23.390	105	186	4.8
Golf Plus 1.9 TDI Edition	23.780	105	183	5.4
Golf Plus 1.9 TDI Highline	25.050	105	183	5.4
Golf Plus 2.0 TDI/140 Highline	25.630	140	202	5.8
Cross Golf 1.4 TSI/160	26.460	160	205	6.8
Cross Golf 1.9 TDI	26.710	105	176	5.6
Cross Golf 2.0 TDI	28.950	140	195	6.0
Jetta 1.4 TSI/122 Highline	23.390	122	199	6.4
Jetta 1.4 TSI/160 Highline	24.660	160	220	6.5
Jetta 1.6 Edition	20.970	102	186	7.4
Jetta 1.9 TDI Edition	22.790	105	189	5.2
Jetta 1.9 TDI Highline	24.270	105	189	5.2
Jetta 1.9 TDI BlueMotion Hig	24.480	105	190	5.6
Jetta 1.9 TDI DPF Highline DSG	25.920	105	189	5.3
Jetta 2.0 TDI DPF Highline	26.500	140	207	5.5
Passat 1.4 TSI Edition	23.460	122	203	6.6
Passat 1.4 TSI Advance	25.580	122	203	6.6
Passat 1.8 TSI Advance	28.420	160	220	7.6
Passat 1.8 TSI RLine	30.090	160	220	7.6
Passat 1.8 TSI Highline	30.230	160	220	7.6
Passat 2.0 TFSI RLine	32.560	200	235	8.2
Passat 2.0 TFSI Highline	32.700	200	235	8.2
Passat 3.2 FSI Highline 4M DSG	40.880	250	243	10.0
Passat R36	52.900	300	250	10.5
Passat 2.0 TDI/110 Edition	24.720	110	192	5.5
Passat 2.0 TDI/110 BlueMotion	25.380	110	198	5.1
Passat 2.0 TDI/110 Advance	26.840	110	192	5.5
Passat 2.0 TDI/140 Edition	26.720	140	209	5.8
Passat 2.0 TDI/140 Advance	28.840	140	209	5.8
Passat 2.0 TDI/140 RLine	30.440	140	209	5.8
Passat 2.0 TDI/140 Adv 4M	30.460	140	204	6.4
Passat 2.0 TDI/140 Highline	30.580	140	209	5.8
Passat 2.0 TDI/140 RLine 4M	32.070	140	204	6.4
Passat 2.0 TDI/140 High 4M	32.200	140	204	6.4
Passat 2.0 TDI/170 Advance	30.360	170	223	5.8
Passat 2.0 TDI/170 RLine	31.970	170	223	5.8
Passat 2.0 TDI/170 Highline	32.100	170	223	5.8
Passat CC 1.8 TSI	33.050	160	222	7.6
Passat CC 2.0 TSI	36.630	200	237	7.9
Passat CC 3.6 FSI 4M DSG	46.715	300	250	10.1
Passat CC 2.0 TDI/140	34.020	140	213	8.1
Passat CC 2.0 TDI/170	35.870	170	227	5.8
Passat Variant 1.4 TSI Edition	24.700	122	200	6.7
Passat Variant 1.4 TSI Advance	27.030	122	200	6.7
Passat Variant 1.8 TSI Advance	29.930	160	217	7.8
Passat Variant 1.8 TSI RLine	31.610	160	217	7.8
Passat Variant 1.8 TSI Highline	31.730	160	217	7.8
Passat Variant 2.0 TFSI BlueM.	34.070	200	232	8.0
Passat Variant 2.0 TFSI Highl.	34.200	200	232	8.0
Passat Var. 3.2 FSI Hig. 4M DSG	42.440	250	221	9.0
Passat Variant R36	53.760	300	250	10.5
Passat Variant 2.0 TDI/110 Ed.	25.960	110	190	5.6
Passat Var. 2.0 TDI/140 RL 4M	26.620	110	196	5.2
Passat Var. 2.0 TDI/140 Advance	28.290	110	190	5.6
Passat Var. 2.0 TDI/140 Edition	27.960	140	206	5.9
Passat Var. 2.0 TDI/140 Adv. 4M	30.290	140	206	5.9
Passat Var. 2.0 TDI/140 High	31.920	140	201	6.4
Passat Var. 2.0 TDI/140 High 4M	32.020	140	206	5.9
Passat Var. 2.0 TDI/140 RL 4M	33.530	140	201	6.4
Passat Var. 2.0 TDI/140 Highl. 4M	33.650	140	201	6.4
Passat Var. 2.0 TDI/170 Adv.	34.110	140	203	6.3
Passat Var. 2.0 TDI/170 RLine	34.180	170	220	5.9
Passat Var. 2.0 TDI/170 Highline	33.540	170	220	5.9
Phaeton 3.6 V6 4M Tiptronic	79.730	280	250	11.7
Phaeton 6.0 W12 4M Tiptronic	131.610	450	250	14.5
Phaeton 3.0 V6 TDI 4M Tiptronic	74.630	240	237	9.1
New Beetle 1.6	21.240	102	179	7.5
New Beetle 2.0	25.700	115	185	8.7
New Beetle 1.8 T	25.700	150	203	8.1
New Beetle 1.9 TDI	24.490	105	178	5.1
New Beetle Cabrio 1.6	25.910	102	179	7.7
New Beetle Cabrio 1.8 T	29.790	150	202	8.1
New Beetle Cabrio 2.0	30.260	115	184	8.8
New Beetle Cabrio 1.9 TDI	29.050	105	177	5.5
Scirocco 1.4 TSI/122	22.910	122	200	6.4
Scirocco 1.4 TSI/160	24.840	160	218	6.6
Scirocco 2.0 TSI	28.070	200	235	7.6
Eos 1.4 TSI/122 Excellence	28.880	122	196	6.5
Eos 1.4 TSI/160	29.440	160	215	6.7
Eos 1.4 TSI/160 Excellence	30.980	160	215	6.7
Eos 2.0 TFSI Excellence	36.780	200	232	8.2
Eos 3.2 FSI DSG Excellence	43.080	250	247	9.2
Eos 2.0 TDI Excellence	32.570	140	206	6.0
Eos 1.4 TSI/122	27.340	122	196	6.5
Eos 2.0 TFSI	35.180	200	232	8.2
Eos 3.2 FSI DSG	41.420	250	247	9.2
Eos 2.0 TDI	31.030	140	206	6.0
Touran 1.9 TDI/105 Traveller	25.200	105	179	5.9
Touran 1.4 TSI Edition	23.690	140	200	7.4
Touran 1.4 TSI Traveller	26.640	140	200	7.4
Touran 1.4 TSI Highline	29.010	140	200	7.4
Touran 1.6 Edition	21.480	102	179	8.1
Touran 1.6 Traveller	24.430	102	179	7.9
Touran 1.9 TDI/105 Edition	21.430	90	171	6.0
Touran 1.9 TDI/105 Edition	22.370	105	179	5.9
Touran 1.9 TDI BlueMotion Trav.	25.760	105	182	5.4
Touran 2.0 TDI/140 Traveller	27.000	140	200	6.0
Touran 2.0 TDI/140 Highline	29.280	140	200	6.0
Touran 2.0 TDI/170 Highl. DSG	34.060	170	212	6.9
Tiquan 1.4 TSI Sport 4M	28.820	150	195	7.4
Tiquan 1.4 TSI Sport 4M	32.060	150	192	8.0
Tiquan 1.4 TSI Country 4M	32.390	150	192	8.0
Tiquan 1.4 TSI +Motion 4M	34.150	150	192	8.0
Tiquan 2.0 TSI/170 Sport 4M	34.330	170	201	8.9
Tiquan 2.0 TSI/170 Sport 4M	34.680	170	201	8.9
Tiquan 2.0 TSI/170 +Motion 4M	36.500	150	192	8.0
Tiquan 2.0 TSI/200 Sport 4M	35.750	200	210	8.9
Tiquan 2.0 TSI/200 Sport 4M	36.090	200	210	8.9
Tiquan 2.0 TSI/200 Co4M Tipt.	37.760	200	207	9.9
Tiquan 2.0 TSI/200 +Motion 4M	37.920	200	210	8.9
Tiquan 2.0 TDI/170 Country 4M	35.130	170	201	6.6
Tiquan 2.0 TDI/170 +Motion 4M	36.880	170	201	6.6
Touareg 3.6 FSI Tiptronic	53.190	280	218	13.6
Touareg 3.6 FSI +Motion Tipt.	56.730	280	218	13.6
Touareg 3.6 FSI Individual Tipt.	60.430	280	218	13.6
Touareg 6.0 W12 Individual Tipt.	92.730	450	250	15.7
Touareg R5	45.660	174	188	10.1
Touareg R5 +Motion	49.200	174	188	10.1
Touareg 3.0 TDI	50.460	240	207	9.6
Touareg 3.0 TDI Individual Tipt.	59.950	240	204	9.9
Touareg 5.0 TDI Tiptronic	86.160	313	231	12.6
Touareg R50	101.040	350	235	11.9

RENAULT



ARIES CIUDAD REAL, S.L.

Ctra. Carrión, km. 242 - 13004 CIUDAD REAL
Tel.: 926 27 47 30

Modelo	Precio Pot.	K/h Con
Twingo 1.2 Access	7.990	60 154 5.6
Twingo 1.2 Dynamique	10.430	75 170 5.1
Twingo 1.2 TCE GT	13.330	100 189 5.9
Twingo 1.5 dCi Authentique	10.480	65 164 4.3
Twingo 1.5 dCi Dynamique	11.780	65 164 4.3
Twingo 1.6 RS	15.330	133 201 7.0
Clio 1.2 16v Style 3p	10.760	75 167 5.9
Clio 2.0 TCE Exception 2 3p	13.500	101 184 5.9
Clio 1.5 dCi/170 Style 3p	11.760	68 162 4.6
Clio 1.2 16v Style 5p	11.260	75 167 5.9
Clio 2.0 TCE Exception 2 5p	14.000	101 184 5.9
Clio 1.5 dCi/170 Style 5p	12.660	68 162 4.6
Clio 1.5 dCi/85 Business 5p	13.600	86 174 4.4
Clio Grand Tour 1.2 16v Auth.	11.850	75 167 5.9
Clio Grand Tour 1.2 TCE Dyn.	14.930	101 184 5.8
Clio Grand Tour dCi/85 Aut.	13.500	86 174 4.4
Clio Grand Tour dCi/105 Dyn.	17.030	105 190 4.6
Megane 1.4 Authentique 3p	11.270	100 183 6.7
Megane 1.6 Dynamique 3p	15.020	110 192 6.8
Megane 2.0 G.T. 3p	18.220	165 220 7.4
Megane 1.5 dCi/85 Dyn. 3p	14.870	85 170 4.7
Megane 1.9 dCi Dyn. 3p	17.620	130 196 5.4
Megane 2.0 dCi GT 3p	19.970	150 210 5.4
Megane 2.0 dCi/175 Sport 3p	27.770	175 220 6.5
Megane 2.0T/225 Sport 3p	25.820	225 236 8.8
Megane 1.6/100 Auth. 5p	14.400	100 190 6.7
Megane 1.6/110 Exp. 5p	15.800	110 195 6.9
Megane 2.0 TCE Dyn. 5p	19.900	180 225 7.6
Megane 1.5 dCi/85 Auth. 5p	15.700	85 175 4.5
Megane 1.5 dCi/105 Exp. 5p	17.900	105 190 4.5
Megane 1.9 dCi Priv. 5p	21.600	130 210 5.1
Megane Sedan 1.4 Auth.	13.100	100 185 6.8
Megane Sedan 2.0 Priv.	19.000	135 202 8.0
Megane Sedan 1.5 dCi/85 Dyn	17.100	85 171 4.5
Megane Sedan 1.9 dCi Priv.	21.000	130 196 5.6
Megane Sedan 2.0 dCi Dyn.	20.800	150 211 5.4
Megane G.T. 1.4 Auth.	13.100	100 181 7.0
Megane G.T. 1.6 Dyn.	17.000	110 190 6.9
Megane G.T. 1.6 S-Line	18.300	110 190 6.9
Megane G.T. 1.5 dCi/105 Bus.	18.500	105 185 4.7
Megane G.T. 1.5 dCi/105 S-Line	19.900	105 185 4.7
Megane G.T. 1.9 dCi Dyn.	19.600	130 194 5.6
Megane G.T. 2.0 dCi S-Line	22.100	150 144 5.4
Megane CC 2.0 Privilege	24.200	135 205 8.2
Megane CC 1.5 dCi Dyn.	23.900	105 186 5.0
Megane CC 1.9 dCi Priv.	25.200	130 203 5.5
Megane CC 2.0 dCi Dyn.	25.100	150 213 5.7
Laguna 1.6 Authentique	22.900	110 192 7.6
Laguna 2.0 Dynamique	25.700	140 210 7.9
Laguna 2.0 Privilege	27.500	140 210 7.9
Laguna 2.0 Initiale aut.	36.000	170 220 8.9
Laguna 2.0 GT	32.600	205 232 8.2
Laguna 1.5 dCi Authentique	23.600	110 192 5.1
Laguna 2.0 dCi/175 Auth.	24.800	130 204

► MÚSICA



Fallece por un fallo hepático a los 74 años la artista argentina Mercedes Sosa

EFE / BUENOS AIRES

Toda Argentina llora la pérdida de la cantante Mercedes Sosa, de 74 años, que falleció ayer en Buenos Aires por una afección hepática que se complicó con problemas cardiorrespiratorios. La artista de *Gracias a la vida*, que ingresó el pasado 18 de septiembre en el centro médico, estaba internada en la unidad de cuidados intensivos y desde el pasado jueves se mantenía en coma farmacológico y con respiración asistida.

Desde que se hizo público el empeoramiento de su estado de salud, miles de admiradores colapsaron su página web oficial y el sitio abierto en la red social de internet Facebook con mensajes de reconocimiento y apoyo.

Sosa, nacida en San Miguel de Tucumán (noroeste) en 1935, fue la cantante folclórica más reconocida y premiada de Argentina.

Firme defensora de los derechos humanos, fue censurada por la dictadura militar argentina (1976-1983) y se exilió en Europa, donde prosiguió con su trabajo con grandes figuras iberoamericanas de la canción.

Su último trabajo, *Cantora*, con la participación de algunos de los más reconocidos cantantes de España y América Latina, se convirtió este año en un éxito de ventas en Argentina.

Sosa, conocida cariñosamente como *La negra Sosa* y *La voz de América*, creó escuela en la música argentina y se convirtió en símbolo para una generación que sufrió la dictadura militar y luchó por el restablecimiento de la democracia en el país. Sus problemas de salud venían de lejos.

Sosa se exilió en el Viejo Continente, donde prosiguió su carrera musical hasta que regresó a Argentina, en diciembre de 1983, inmediatamente después de la caída de las juntas militares. Tras la vuelta, se volcó con los más necesitados en temas para el recuerdo. En 2005 su trayectoria parecía apagarse y remontó en 2007.

Piden una ley integral de protección de los ancianos

El fiscal de Mayores, Jorge Sena, denuncia la actual indefensión de muchas personas de la tercera edad, sobre todo por la ralentización de las subvenciones para dependientes

• Cinco de cada 100 cuidadores confiesan en una encuesta haber maltratado a algún miembro de este colectivo, la mayoría de las veces porque la situación les sobrepasaba.

ANA SALAMANCA (EFE) / MADRID

El fiscal de Mayores, Jorge Sena, reclamó ayer una ley integral para la protección de los ancianos y dependientes de edad avanzada, como se ha hecho con la violencia de género, ante las denuncias de problemas graves por incumplimiento de la Ley de Dependencia y situaciones de maltrato que llegan a su departamento.

Existe un vacío legal en la defensa de los derechos de los mayores de 65 años, que no se da en menores ni en mujeres, en casos de violencia o desamparo, declara este fiscal, «y es un colectivo creciente y, por sus circunstancias personales, necesitado de ayuda de los poderes públicos».

Como fiscal de Sala delegado para la protección y defensa de los derechos de los mayores desde 2008, Jorge Sena Argüelles conoce a diario denuncias y quejas de estos ciudadanos y organizaciones vinculadas a ellos. El 90 por ciento de las que se tramitan, aseguró, están relacionadas con la Ley de Dependencia y el resto con situaciones de maltrato en el entorno familiar o en las residencias donde viven, así como de discriminación por razón de edad.

La normativa surgida en la primera legislatura de Zapatero es «excelente», indicó el jurista, pero tiene dos defectos: «Por un lado, está excesivamente burocratizada, son muchos los pasos hasta que el mayor obtiene el Programa de Atención Individual (PIA), que determina las prestaciones y servicios a percibir y, por otro, no está suficientemente dotada de recursos económicos».

«Al haber mucha demanda y poca dotación, va con cuentagotas, y la lentitud y la falta de expli-



Un anciano usa una máquina de mantenimiento en un parque. / LUIS TEJIDO (EFE)

caciones dejan a los afectados sumidos en una incertidumbre tremenda. He recibido llamadas de personas que un año y medio, después de haber sido calificadas como aptas para recibir estas ayudas, siguen esperando el PIA y que

se determinen las ayudas».

Y cuando se prolongan -hasta casi la eternidad- los trámites para conceder las prestaciones «se atenta contra la dignidad de las personas». Uno de los derechos recogidos en la propia normativa,

subrayó el fiscal.

El otro problema preocupante es el de los malos tratos. Una cuestión opaca que vuelve a poner de manifiesto, en opinión de Sena, la falta de legislación específica para esos casos de violencia, que contemple como agravante la edad de la víctima.

En consecuencia, cree necesaria una ley integral para la protección de las personas mayores, con el fin de que un mismo juez pueda resolver cuestiones civiles, penales o de derecho administrativo, sean casos de maltrato físico, psicológico, estafas, abusos económicos o incumplimiento de la Ley de Dependencia, «que hoy es

España será en 2050 el país más viejo de la UE. En 20 años se han duplicado los mayores de 80

el caballo de batalla».

La cifra de mayores de 65 años se ha duplicado en 30 años -más de 7,7 millones, según el padrón de 2009- y los que superan los 80 -que suman más de dos millones- se han duplicado en dos décadas. Este hecho, junto a los ciudadanos extranjeros que fijan aquí su residencia con la jubilación, convertirá a España en 2050 en el país más viejo de la UE.

Un informe del Centro Reina Sofía de 2005 concluyó que un uno por ciento de los mayores reconoce haber sufrido maltrato en la familia. El porcentaje aumenta según el grado de dependencia, hasta un 2,9% en los casos severos. Por otro lado, cinco de cada 100 cuidadores confiesan haber maltratado a una persona de edad, muchas veces porque la situación les sobrepasaba. Los abusos más frecuentes son físicos, psicológicos y económicos.

Crimen secreto

EFE / MADRID

Isabel Iborra, coordinadora científica del Centro Reina Sofía, considera que los casos de maltrato siguen rodeados de un «secretismo impresionante, más palpable en el caso de los mayores». «Ellos son muy reacios, incluso, a hablar de las situaciones de las que están siendo víctimas en el seno de la familia. Cuando los profesio-

nales de atención primaria o ayuda social las detectan pueden hasta negarlo, porque sienten vergüenza o cierta responsabilidad», explica.

Otras veces, hay una incapacidad física o intelectual para pedir ayuda y una dependencia absoluta de sus cuidadores, «porque sienten que sin ellos son incapaces de hacer las cosas más básicas».

Hay sensación de impunidad y dificultad de hallar pruebas del maltrato que, según el fiscal Jorge Sena, impide la mayoría de las veces iniciar procedimientos judiciales. Hay casos evidentes, que se ven físicamente, pero hay otros como las sujeciones, o ataduras en enfermos, que atentan contra su libertad y son difíciles de demostrar. «No dejan señales, y más si son su-

jeciones químicas, como un exceso de medicación, para que no den la tabarra», advirtió.

Recientemente, la Fiscalía ha tramitado una decena de denuncias contra individuos que ejercían como cuidadores y que accedieron a las cuentas corrientes de los ancianos, generalmente sin familia y con cierta solvencia, para apropiarse de su dinero.

1. ALQUILER**PARTICULAR
VENDE O ALQUILA
Duplex de 125 m2.
C/ Pedrera Alta**

- 3 dormitorios
- Sal6n comedor
- Cocina amueblada
- 2 cuartos de ba6o amueblados
- Terraza tendadero
- Terraza 20 m2. entoldada
- Aire acondicionado
- Ascensor
- Cochera y Trastero (s6lo venta)
- Buena calidad

Alquiler: 600 €

Venta: 180.000 €

Telef.: 609 22 45 00
669 96 21 99**ALQUILA PISO EN C/ CALATRAVA**

4 dormitorios, exterior, sal6n, ba6o y aseo, cocina y 2 terrazas, contratos inferiores a un a6o en r6gimen de alquiler.

Tlf.: 656 27 01 19

SE ALQUILA O VENDE**LOCAL 130 m² (en bruto)**Ronda Mata n.º 7 (antiguo Paraguas)
Interesados llamar:

926 21 52 21 - 609 321 888

ALQUILO PISO SIN MUEBLES, 4 dormitorios, 2 ba6os, C/ Palma 10. 525 euros. Gastos comunes incluidos. Tlf. 627 60 89 56.**SE ALQUILA APARTAMENTO AMUEBLADO**, dos habitaciones, nuevo, zona centro, 410 euros. Tlf. 627 60 89 56 tlf.**ALQUILO APARTAMENTO** Ciudad Real, Plaza San Francisco. Sal6n, dos dormitorios, vitrocer6mica, cuarto de ba6o, calefacci6n central, ascensor. Tel6fonos: 926 25 19 59 - 616 92 64 05**APARTAMENTO** en Ciudad Real, amueblado con garaje. C/Real 30, 3fflg. Tlf.: 677 52 51 78**PUERTOLLANO GRAN OPORTUNIDAD**, Local 600 m. en Avenida Ciudad Real S/N. Venta o alquiler. Tlf.: 926 410 078 - 629 371 748**CIUDAD REAL**, alquiler apartamento sin amueblar, C/Cardenal Monescillo, 4. 4fflg. Tlf.: 677 525 178**SE ALQUILA PISO** de 4 dormitorios, amueblado o sin amueblar en zona Morera de C.Real. Calefacci6n individual, 550 euros. S6lo particulares. Tlf.- 627 326 919**SE ALQUILA APARTAMENTO** tipo americano, sal6n-cocina, 1 dormitorio, ba6o, calefacci6n Gas Natural, ascensor. En la C/Moreria de C.Real. Centro urbano. 350 euros/mes + fianza n6mina. Tlf.- 615 068 742**SE ALQUILA PISO** de 4 dormitorios, 1 ba6o, ascensor, totalmente amueblado. Avda. 1fflg Mayo, 59. Centro de Puertollano. 500 Euros/mes + fianza n6mina. Contrato m6nimo 1 a6o. Tlf.- 615 068 742 - 696 069 587 - 657 404 995**ZONA TERRERAS** frente centro comercial, se alquila local de 110 m2, con cierres met6licos, preinst., aire acondicionado, ba6os, dispone de 3 despachos. 900 euros. Tlf.- 615 389 892**LIBERTAD**, 45 Se alquila piso de 3 dormitorios, ba6o, todo amueblado. Tlf.- 926 742 092 - 616 471 820**AVDA. FERROCARRIL** Se alquila piso todo exterior, con parquet, 3 dormitorios, 2 ba6os completos, garaje, trastero, amueblado. 595 euros. Gastos comunes incluidos. Tlf.- 626 054 014. Tardes**SE ALQUILA** bar o local acondicionado para auto comercio o para oficinas, 80m², 11m de fachada. Tlf.- 617 094 211**JUNTO RECTORADO** Se alquila piso 2 habitaciones, 2 ba6os, amueblado, piscina, armarios empotrados, 500 euros incluida comunidad. Tlf.- 679 414 700.**SE ALQUILA** cochera en Avda. Lagunas de Ruidera, entrada por Ronda Ciruela, facil6sima maniobra. Tlf.- 607 893 790**SE ALQUILA** apartamento de 1 dormitorio amueblado, con calefacci6n y aire acondicionado, ascensor en C/Ntra. S6ra de los 6ngeles. Tlf.- 617 094 211**C/ANTONIO BLAZQUEZ**, zona Morera, se alquila piso 3 dormitorios, luminoso, reci6n pintado, C.C. parking, econ6mico. Tlf.- 649 281 900**SE ALQUILA** estudio amueblado, calefacci6n central, cocina independiente, ascensor, c6ntrico en C/Huertos. Tlf.- 617 094 211**SE ALQUILA** apartamento grande en C/Pedro Pardo, 5. Amueblado, dos dormitorios y dos ba6os, aire acondicionado en sal6n. Abstenerse agencias. Pedimos n6mina. Tlf.- 607 893 790**2. CONTACTO****PARAGUAYA Y BRASILE6A**Dos rubias viciosas,
te haremos disfrutar
y pas6rtelo bien. 24 horas.
Tlf.: 618 56 14 64**Chicos Contacto Chicos**

www.chicoscontactochicos.es

LA L6NEA GAY
N.º 1 EN ESPA6A
803 423 381

PREGUNTAS: 010 020 020. Red: 010 110 010. Red: 010 110 010. CALL MEMBERSHIP: 010 020 020. CP: 20080. N.º de contacto: 18 a6os. Al llamar a este n6mero env6a a Espaa para de la GBO de Asturias. P6s. S.L. autorizado por el Ministerio de Industria, Comercio y Turismo. CHICOS GALIA a 5758 1.20€ no IVA.

WOMAN EXTREME

www.womanextreme.es

803 423 704

UNIVERSITARIAS MADURAS E INFIELES

PREGUNTAS: 010 020 020. Red: 010 110 010. Red: 010 110 010. CALL MEMBERSHIP: 010 020 020. CP: 20080. N.º de contacto: 18 a6os. Al llamar a este n6mero env6a a Espaa para de la GBO de Asturias. P6s. S.L. autorizado por el Ministerio de Industria, Comercio y Turismo. WOMAN GALIA a 5758 1.20€ no IVA.

**ARGENTINA - VENEZOLANA
(Puertollano)**Rubiaza, 120 de pecho, besucona,
franc6s natural, viciosa, l6sbico y griego.
Tlf.: 625 274 102**GANAR DINERO COMPLACIENDO DAMAS EN LA CAMA.** 665 408586. 634 110802. 672 828369. 667 394283.**3. EMPLEO****SE NECESITA
COCINERO / A
Para Restaurante en Ciudad Real**
Interesados llamar al tel6fono
627 52 78 71**Burlington Books necesita****ASESOR PEDAG6GICO**(representante)
para las zonas de
Ciudad Real y AlbaceteRequisitos: Filolog6a Ingl6s o Proficiency.
Se valora experiencia en la ense6anza o en el sector editorial.Carnet de conducir
Enviar CV a:
madrid@burlingtonbooks.com
Indicando ASESOR
CIUDAD REAL en asunto**¡¡¡ ATENCI6N OFERTA DE EMPLEO!!!****SE NECESITAN
VENDEDORES
PARA TIENDA DE MUEBLES**EDAD M6NIMA 30 A6OS
SUELDO FIJO + INCENTIVOSINTERESADOS CONTACTAR
EN EL TEL6FONO:
610 727 347**5. VARIOS****SI QUIERE VENDER SU "ORO" USADO "LLAMENOS" LE HACEMOS UNA OFERTA Y SE LO PAGAMOS AL CONTADO**Llame al
687 99 71 66 - 663 49 27 27
COMPRO ORO CR
Plaza Mayor, 14 (interior)
CIUDAD REAL**VENDO PAJA Y FORRAJES**, EN ORIGEN Y DESTINO. 636 980 969**VENDO CACHORROS DE MASTIN ESPA6OL** nacidos el 24/08/2009, desparasitados. 699.88.73.00**VENDO MESA REDONDA** 90 cm extensible a 1,20 cm y cuatro sillas de haya. Todo 300 euros. Se vende por separado tambi6n. 926 25 44 74 - 620 413 904 tardes.**VENDO CENTROS DE SELECCION DE SEMILLAS** completos de 1.000 a 8.000 Kgs./H COFAMA, S.L. Tel6fono 983401640 FAX: 983401641**6. FORMACI6N****LICENCIADO** en Filolog6a Hisp6nica imparte clases de Lengua y Literatura a: Primaria, E.S.O y Bachillerato. Tlf.- 637 915 798**INGENIERO IMPARTE** clases particulares exclusivamente en C.Real capital de matem6ticas, f6sica y qu6mica, Primaria, Secundaria, bachiller, m6dulos, acceso universidad. Grupos reducidos, gran experiencia. Tlf.- 662 120 911**ESTUDIANTE** de Educaci6n Infantil se ofrece para dar clases de franc6s hasta nivel E.S.O, 2 a6os en E.O.I y familia francesa. Tlf.- 635 082 237**EXAMENES QUINCENALES**, esquemas, t6cnicas de estudio. Diplomado en Magisterio y Empresariales hasta 4º E.S.O. Tlf.- 699 515 606**LICENCIADA** en Filolog6a Hisp6nica se ofrece para impartir clases particulares y en academias. Ana. Tlf.- 647 807 319**ESTUDIANTE DE FILOLOG6A** y titulada en la E.O.I imparte clases a todos los niveles y preparaci6n de PAU. 9 euros/hora. Excelentes resultados. Tlf.- 635 102 525**7. MOTOR****BMW 320 diesel, 136 CV**, a6o 2000, Radio CD MP3, cierre centralizado, elevalunas el6ctrico, climatizador y control de estabilidad; ruedas, discos y aceite reci6n cambiado; precio 5.000 euros. Tlf.: 650 338 953.**PEUGEOT EXPET COMBI** cinco plazas, todos los extras, con lunas tintadas, bola remolque reci6n puesta, precio a convenir, tlf.: 636 07 26 09.**A-6 2.500** con 150 cv, a6o 95, en buen estado. Tlf.- 609 508 421**PASSAT TDI** 130 cv, a6o 2003, color negro, 6 velocidades. Precio 7.500 euros. Tlf.- 627 650 118 - 687 098 906**BMW 320 D 177 cv**, octubre 2007, todos los extras, impecable, 28.500 euros Tlf.: 679 978 908**CITROEN XANTIA 2.0 HDI** 110 cv gama alta, totalmente equipado, impecable, a toda prueba, a6o 01, precio 6.000 euros. Tlf.- 686 908 416**FORD FIESTA 1.100 SURF**, reci6n pintado, llantas aluminio, cubiertas nuevas, 20.000 kms reales, radio CD. Precio 3.500 euros Tlf.- 600 634 427**PEUGEOT 405 GL** econ6mico. Precio 2.000 euros. Tlf.- 600 634 427**RENAULT MEGANE 1.9 DCI** 130 cv, Nov. 06, confort dynamique, todos los extras, clima, techo solar panor6mico, 8 airbag, nuevo, mejor ver, 50.000 km. 12.900 euros. Tlf.- 667 666 634**8. VENTAS, TRASPASOS****PISOS, CASAS Y CHALETOS****¡OCASION!** se vende piso c6ntrico, 100 m2, junto a iglesia de San Pedro, 4 habitaciones, 1 ba6o y 1 aseo, cocina amueblada, sal6n 25 m2 aproximadamente, exterior y dos dormitorios. suelo de parquet, edificio semi-nuevo (13 a6os) gas natural individual (no agencias) precio 210.000 Euros. tlf.: 659 67 12 82**HORCAJO DE LOS MONTES** se vende casa de campo con 100 m terminados con 2 Hab. sal6n de 48 m y ba6o completo, todo amueblado (estilo rustico). Con luz, agua de s6ndeo; otros 100 m casi terminados, terraza solada de 140 m con barbacoa, fregaderos y ba6o completo; garaje de 54 m; nave de 40 m; parcela de 3.000 m y una huerta de 500 m con pozo (ademas REGALO: aperos antiguos, trilleras, yugos, etc. y tambien parcela de 2.300 m) 100.000 euros, tlf. 625781918.**CIUDAD REAL** Se vende piso de 3 dormitorios, 1ba6o, reformado, en S. Vicente de Pa6l, zona muy tranquila, con parque, pista de baloncesto, jard6n, etc. Comunidad m6nima. 100.000 euros. Negociable. Ver sin compromiso. Tlf.- 627 326 919**SE VENDE APARTAMENTO** 70 m2, exterior, 2 habitaciones, sal6n-cocina amueblada y ba6o seminuevo, AA y calefacci6n. Edificio nuevo. 135.000 euros. No agencias. Tlf.- 659 671 282**POZUELO DE CTRVA** Casa de 140 m2 para reformar o construir nueva vivienda, zona muy tranquila a la entrada del pueblo. 48.000 euros. Tlf.- 627 326 919**A 3KM. C.REAL** Se vende chalet con luz, agua potable, piscina, pozo, totalm. Arbolado. Tlf.- 606 092 460**VENDO O CAMBIO** por piso, zona c6ntrica, a 50 m. de nuevos Juzgados. Unifamiliar de 5 dormitorios, 2 ba6os, hall de entrada, cocina y comedor, 158 m2 + patio y cochera. Tlf.- 926 215 044 - 669 991 239**PLAZA DE GARAJE**. En C/Zarza de Ciudad Real, tiene 12 m2, ideal para coche peque6o. 12.000 euros. Negociable. Tlf.- 627 326 919**SE VENDE** unifamiliar nueva 3 plantas, 3 ba6os amueblados, cocina amueblada, cocina campera. 245.000 euros. Tlf.- 655 160 273. Llamar tardes.**ZONA SANTIAGO** Se vende plaza de garaje, tiene 12 m2, ideal como inversi6n siempre alquilada. 15.000 euros. Tlf.- 627 326 919**CNO. VIEJO DE ALARCOS** Se vende casa 65 m2, 3 habitaciones, arm. empotrados, sal6n cocina, despensa, ba6o, terraza arriba de 40 m2, aa, gas natural, tot.reformada, 120.000 euros negociables. Tlf.- 605 233 477 - 609 894 764**CARRION CTRVA**. Se vende unifamiliar nueva, 4 dormitorios, ba6o, aseo, parquet, arm. Empotrados, excelentes calidades, 180.000 euros. Tlf.- 656 278 910**MIGUELTURRA** Se vende unifamiliar de 205 m2, 3 dormitorios, 2 ba6os, aseo, cocina totalm. amueblada, patio castellano con barbacoa, patio delantero con cochera, campera, aa, 240.000 euros. Tlf.- 693 844 572**MIGUELTURRA** Se vende piso de 2 dormitorios, ba6o, aseo, cocina amueblada, exterior, aire acondicionado. 105.000 euros. Tlf.- 693 844 572**VENDO UNIFAMILIAR** de lujo nueva en Pobrete, 4 habitaciones, 2 ba6os, 2 aseos, cocina campera, jard6n y piscina, cochera doble. Cocina amueblada (electrodom6sticos nuevos), armarios empotrados. Tlf.: 659 671 282, precio 246.000 euros (no agencias)**VENTA TERRENOS****SE VENDE** corral o solar en Horcajo de los Montes de 300 m en el casco urbano con un garaje de 54 m con luz, agua y desag6e. 36.000 euros. Tlf.: 625 781 918.**SE VENDE PISO** en Puertollano centro, 4 dormitorios, 1 ba6o, ascensor, cocina. Todo amueblado. 120.000 euros. No agencias. en Avda. 1º de Mayo, 59. Tlf.: 615 068 742.

TELÉFONOS DE INTERÉS

Hospital General (C.Real)	926 278 000
Información al usuario	926 278 001/05
Citaciones de consultas externas	926 278 002/03
Teléfono de habitaciones	926 292 + nº de habitación
Centro de Especialidades (C.Real)	926 213 444
Hospital Psiquiátrico	926 231 275
Clínica Coreysa (C.Real)	926 211 788
Centro Salud número 1 (Plo XII)	926 21 46 93
Centro Salud número 2 (Torreón)	926 23 00 35
Centro Salud número 3 (Puerta de Toledo)	926 23 17 31/32
Hosp. Sta. Bárbara (Puertollano)	926 421 100
Hosp. de Alcázar de S.Juan	926 580 500
Hosp. de Manzanares	926 646 000
Hosp. de Tomelloso	926 505 626
Hosp. de Valdepeñas	926 320 200

Bomberos/ambulancias/emergencias	
Ciudad Real /ambulancias	926 588 009
Ciudad Real / bomberos	1006
Ciudad Real /emergencias	112
Policía Local	
Ciudad Real	092-926 230 422
Puertollano	092-926 579 105
Provincia	092
Policía Nacional	
Ciudad Real	091-926 277 900
Puertollano	091
Provincia	091

Guardia Civil	
Ciudad Real	062-926 274 860
Puertollano	926 424 920
Alcázar de S.Juan	926 552 693
Tomelloso	926 511 224/926 513 583
Valdepeñas	926 347 813
Diputación Provincial	926 29 25 75
Protección Civil	926 23 04 31
Estación de Autobuses interurbanos	926 21 13 42
RENFE (AVE)	902 240202 / www.renfe.es
Ayuntamiento de Ciudad Real	926 21 10 44
Información Ayto. Ciudad Real	010
Tfno. único de Información en C-LM	012
Radio Taxis	926 21 30 40 y 926 27 12 10
Jefatura de Tráfico (Crta. Porzuna, 7)	926 22 61 15

Subsector de Tráfico, (Ronda de Toledo, 13)	926 22 19 53
Información Meteorológica	926 22 14 09
Taxis de Miguelturna	926 36 38 11
Aguagest	926 27 34 60
Averías agua	926 21 09 06
Gas Natural información	926 25 49 72
Gas Natural urgencias	926 23 00 58
Obispado	926 25 02 50
Oficina de empleo	926 23 25 60
Oficina del Defensor del Soldado	926 25 17 41
Oficina Municipal de Información al consumidor	926 21 10 44
Oficina central de correos	926 25 13 03
Cruz Roja	926 22 22 22
Alcohólicos Anónimos Ciudad Real	646 81 33 79 / 686 99 31 56
Alcohólicos Anónimos Puertollano	610 82 39 24 / 667 91 70 49

AUTOBUSES URBANOS

- Línea 1. Hospital General-Nuevo Parque** Horario de L a S: de 7.00 a 22.50 horas. Frecuencia de L-V, cada 13-15 min.; sábados, cada 17 minutos; domingos y festivos de 11.15 a 22.45 horas cada 30 min.
- Línea 2. Hospital General-Estación Ave** Horario de L a S de 7.00 a 22.45. Frecuencia cada 15 min. Domingos y festivos: de 10.45 a 22.30 cada 30 min.
- Línea 3. Atalaya-Los Rosales**: Frecuencia: de 7.20 a 22.40, cada 20 min. Sábados mismo horario cada 20-30 minutos.
- Línea 4. Hospital General-Urb. Puerta de Toledo**: Horario de L a S de 7.15 a 22.30, cada 20-22 min.
- Línea 5. Estación Ave-Plaza del Pilar (circular)**: Frecuencia, de L a V cada 15-20 min. Horario de L a V, 6.25 a 23.30; sábados, de 7.00 a 22.30; domingos y festivos, de 15.30 a 23.30
- Línea 6. Valverde-La Poblachuela-Las Casas**: De L a V, de 7.15 a 21.45. Sábados, de 9.00 a 14.25
- Línea 7. Hospital Gral-Carretera de Porzuna**: De L a S, de 7.05 a 22.25, cada 20-22 min.

IBERCONSA 926 213405

CIUDAD REAL-MIGUELTURNA: Diario: de 07.15 a 22.15 cada 15-20 min. Domingos: 18.45 y 21.15
MIGUELTURNA-CIUDAD REAL: Diario: de 07.30 a 22.00 cada 15-20 min. Domingos: 19.00 y 21.00

HORARIO DE TRENES

ALICANTE-ALBACETE-CIUDAD REAL

SOCUÉLLAMOS: 7,20 - 8,15 - 19,30 - 20,56 // 7,45 - 10,56 - 16,32
CAMPO DE CRIPTANA: 7,36 - 8,31 - 19,52 - 21,18 // 7,26 - 10,39 - 16,13
ALCÁZAR DE SAN JUAN LL.: 7,42 - 8,45 - 19,58 - 21,25 // 7,17 - 10,29 - 15,54 - 19,08 - 22,50
ALCÁZAR DE SAN JUAN SAL.: 7,50 - 12,40 - 16,17 - 20,08 - 21,28 // 7,20 - 10,32 - 16,07

CINCO CASAS: 8,05 - 12,55 // 15,37

MANZANARES: 13,00 - 14,00 - 17,00 // 14,00 (S)

DAIMIEL: 8,30 - 13,20 - 17,05 - 20,49 - 22,07 // 7,37 - 9,46 - 15,11 - 18,20 - 22,27

ALMAGRO: 8,41 - 13,31 - 17,20 - 21,01 - 22,26 // 6,26 - 9,34 - 14,59 - 18,06 - 22,03

CIUDAD REAL: 8,55 - 13,45 - 17,35 - 21,14 - 22,40 // 6,13 - 9,20 - 14,45 - 17,51 - 21,50

HORARIOS MISAS

DÍAS LABORABLES

MAÑANAS

- 7:30 Colegio San José (Lunes - Viernes)
- 8 Catedral; Siervas de María; Hnas. de la Cruz
- 8:30 San Pedro; Carmelitas
- 9 Catedral; Res. de Ancianos (C/ Calatrava); Colegio San José (Sábado); Res. RR. M. Inmaculada; Universidad (Lunes, jueves, viernes)
- 9:30 Coreysa
- 10:30 Catedral
- 11 Residencia Santo Angel
- 11:30 Santa María del Prado
- 12 San Pedro; San Pablo; Hospital General
- 12:30 Santiago; San Ignacio (Salesianos)

TARDES

- 5:30 Cementerio
- 6 Picón (Miércoles)

6:30 San Juan Bautista (Domingos)

- 7 Santa María del Prado (Merced); Santo Tomás de Villanueva; San Juan de Ávila; San Pablo; Ntra. Sra. de los Angeles; San José Obrero; San Ignacio (Salesianos); Las Casas (Miércoles)
- 7:30 Santiago; Ntra. Sra. del Pilar
- 8 Catedral; San Pedro

TARDES DE SÁBADO Y VÍSPERAS DE FIESTAS

- 5 Hospital General
- 5:30 Cementerio
- 6 Picón; Valverde
- 6:30 Santiago; San Juan Bautista (Domingos); La Poblachuela

- 7 Sta. María del Prado (Merced); San Pedro; Sto. Tomás de Villanueva; San Juan de Ávila; San Pablo; Ntra. Sra. de los Angeles; San José Obrero; San Ignacio (Salesianos); Las Casas
- 7:30 Santiago; Ntra. Sra. del Pilar; Poblete
- 8 Catedral; San Pedro

INSTALACIONES ELÉCTRICAS DE ALTA Y BAJA TENSION

INSTALACIÓN DE:

- ENERGÍA SOLAR
- PROYECTOS Y EJECUCIÓN
- INDUSTRIALES Y MANTENIMIENTO
- DEPURACIÓN DE AGUA Y BOMBAS DE RIEGO
- CALEFACCIÓN Y AIRE ACONDICIONADO
- CABLEADO ESTRUCTURAL

Ctra. Carrion, Nave 82 - CIUDAD REAL
 Teléfonos: 926 23 27 37 / 926 23 27 38
 C/ Río Valcavero, 4 - 45007 Pol. Ind. de Toledo (TOLEDO)
 Tel: 925 24 56 23 - Fax: 925 23 49 22
 www.craissanidoperez.com E-mail: craissanidoperez@gmail.com

HORARIOS DE TRENES

Avant media distancia

Madrid - Ciudad Real - Puertollano

Circulación	Madrid P.A.	Ciudad Real	Puertollano	Observaciones
LMXJV--	06.40	07.36	07.53	1
LMXJVSD	08.15	09.11	09.28	
LMXJVSD	10.15	11.11	11.28	
LMXJVSD	13.15	14.11	14.28	
LMXJV--	14.15	15.11	15.28	2
LMXJVS-	15.45	16.41	16.58	3
---V-	16.15	17.11	17.28	4
LMXJVSD	17.15	18.11	18.28	
LMXJV-D	18.15	19.11	19.28	
LMXJVSD	19.15	20.11	20.28	
LMXJV--	19.45	20.41	20.58	1
LMXJV-D	20.15	21.11	21.28	5
LMXJVS-	21.15	22.11	22.28	1
LMXJV-D	22.15	23.11	23.28	

Puertollano - Ciudad Real - Madrid

Circulación	Puertollano	Ciudad Real	Madrid P.A.	Observaciones
LMXJV--	06.25	06.42	07.38	1
LMXJVS-	07.00	07.17	08.13	1
LMXJV--	07.15	07.32	08.28	6
LMXJV--	07.45	08.02	08.58	1
LMXJVSD	08.15	08.32	09.28	
LMXJVSD	10.15	10.32	11.28	
LMXJVSD	12.15	12.32	13.28	
LMXJVS-	15.15	15.32	16.28	3
LMXJV--	16.15	16.32	17.28	2
LMXJVSD	17.15	17.32	18.28	
---V-D	18.15	18.32	19.28	7
LMXJVSD	19.15	19.32	20.28	
LMXJV-D	20.15	20.32	21.28	5
LMXJVSD	21.15	21.32	22.28	

- (1) No circula: 25-07-09, 15-08-09, 9-09-09 y 8-12-09.
- (2) No circula del 25-07-09 al 29-08-09; 9-09-08 y 8-12-09.
- (3) No circula: 15-08-09 y 8-12-09.
- (4) No circula: 25-07-09 y 15-08-09. Circula 24-07-09 y 14-08-09.
- (5) No circula del 25-07-09 al 29-08-09.
- (6) No circula del 25-07-09 al 29-08-09 y 8-12-09.
- (7) No circula: 25-07-09, 15-08-09 y 7-12-09. Circula 24-07-09, 14-08-09 y 8-12-09.

AVE / ALTAIRIA ALGECIRAS - CADIZ - MALAGA - SEVILLA - CORDOBA - PUERTOLLANO - CIUDAD REAL - MADRID - ZARAGOZA - BARCELONA

CLASE DE TREN	AVE	AVE	AVE	AVE	AVE	Altairia	AVE	AVE	AVE	Altairia	Altairia	AVE	AVE
DÍAS DE CIRCULACIÓN	LMXJV--	DIARIO	DIARIO	DIARIO	LMXJV--	DIARIO	DIARIO	DIARIO	DIARIO	DIARIO	DIARIO	DIARIO	DIARIO
BARCELONA-SANTS													
ZARAGOZA													
MADRID	08:50	9:32	09:55	11:47	12:20	12:41	15:20	17:55	SIN PARADA	18:50	20:50	21:20	23:55
CIUDAD REAL	07:55	8:37	08:59	10:54	11:24	11:41	14:27	17:02	17:41	17:56	19:39	20:10	23:04
PUERTOLLANO	07:40	8:21	08:43	10:38	11:10	11:25	14:13	16:46	17:27	17:42	19:22	19:54	22:48
CORDOBA	06:58	7:39	08:03	9:56	10:28	10:37	13:28	16:04	16:45	17:00	18:34	19:07	22:04
SEVILLA	06:15	-	07:15	-	09:45	09:25	12:45	-	16:00	16:15	-	18:00	-
HUELVA	-	-	-	-	-	-	-	-	-	-	-	-	-
MÁLAGA	-	6:35	-	9:00	-	-	-	15:00	-	-	-	-	21:00
CÁDIZ	-	-	-	-	-	-	-	-	-	-	-	16:15	-
ALGECIRAS	-	-	-	-	-	07:40	-	-	-	-	-	-	15:15

BARCELONA - ZARAGOZA - MADRID - CIUDAD REAL - PUERTOLLANO - CORDOBA - SEVILLA - MÁLAGA - CÁDIZ - ALGECIRAS

CLASE DE TREN	AVE	Altairia	AVE	AVE	Altairia	AVE	AVE	Altairia	AVE	AVE	AVE	AVE	AVE
DÍAS DE CIRCULACIÓN	LMXJV--	DIARIO	DIARIO	DIARIO	DIARIO	DIARIO	DIARIO	DIARIO	DIARIO	DIARIO	DIARIO	DIARIO	DIARIO
BARCELONA-SANTS													
ZARAGOZA													
MADRID	06:30	8:40	09:00	9:35	10:05	12:35	13:00	16:20	17:00	17:35	19:00	21:35	22:00
CIUDAD REAL	07:19	09:41	09:51	10:26	11:03	12:05	13:26	15:51	17:33	17:51	18:26	19:51	22:26
PUERTOLLANO	07:34	09:57	10:07	10:44	11:20	12:21	13:42	14:07	17:50	18:07	18:44	20:07	22:42
CORDOBA	08:20	10:43	10:52	11:27	12:09	13:06	14:27	14:52	18:37	18:52	19:27	20:52	23:52
SEVILLA	09:05	-	11:35	-	13:23	13:52	-	15:35	19:48	19:35	-	21:35	-
HUELVA	-	-	-	-	-	-	-	-	-	-	-	-	-
MÁLAGA	-	-	-	12:23	-	-	15:30	-	-	-	20:23	-	0:30
CÁDIZ	-	-	-	-	-	15:03	-	-	-	-	21:37	-	-
ALGECIRAS	-	-	-	-	-	-	-	-	-	-	-	-	-

(*) El AVE Sevilla-Barcelona y Barcelona-Sevilla tiene parada en Lleida y Camp de Tarragona.

ALTAIRIA CIUDAD REAL - GRANADA / GRANADA CIUDAD REAL

DÍAS DE CIRCULACIÓN	LMXJV--	DÍARIO	DÍARIO	DÍARIO	DÍARIO	DÍARIO
MADRID	07:40					
CIUDAD REAL	08:42					
PUERTOLLANO	09:03					
CORDOBA	09:50					
ANTEQUERA - STA. ANA	10:30					
GRANADA	12:16					

INFORMACIÓN

Días que circulan: LMXJVSD No circulan: *

Teléfono de información, Reserva y Venta Renfe:
902 24 02 02
 Información Venta Internet
902 10 94 20

SERVICIOS FUNERARIOS NUESTRA SRA. DEL PRADO, S.L.

SERVICIO 24 HORAS

C/ Camino de la Guija, 21 - 13002 CIUDAD REAL

Tel.: 926 22 14 15 - 926 23 18 02

TANATORIO-CREMATORIO CIUDAD REAL

CREMATORIO SALAS VELATORIO SALA AUTOPSIA CAPILLA EXPOSICIÓN DE ARCAS CAFETERIA FLORISTERIA

Funeraria - Tanatorio "Ntra. Sra. del Espino"

C/ Camino de Manzanares, 10 13230 MEMBRILLA

Tel.: 926 636 899 926 636 845 - 926 221 415

SERVICIOS FUNERARIOS VALDEPEÑAS

TANATORIO INCINERACIONES TRASLADOS NACIONALES E INTERNACIONALES

C/ Buensuceso, 40 - VALDEPEÑAS - Tel.: 926 31 02 02

PATRIMONIO HISTÓRICO

Parque Arqueológico Alarcos-Calatrava.

Oppidum ibérico y ciudad medieval

Visita: yacimiento de Alarcos, tras el paso por el Centro de Interpretación; y yacimiento de Calatrava La Vieja en Carrión. Horario de octubre a mayo: de 10.00 a 18.00 horas. Lunes cerrado, excepto festivos. Las visitas guiadas para los centros escolares y público en general se acuerdan a través el teléfono es el 926 666 057 y 600 913 034. Horario visitas guiadas: 10.00, 12.00 y 16 horas.

YACIMIENTOS DE ALARCOS Y CALATRAVA LA VIEJA (CARRIÓN)

MUSEOS

Casa-Museo Francisco de Quevedo

El Museo de Quevedo está situado en una casa solariega de la localidad de Torre de Juan Abad, en la que habitó Francisco de Quevedo durante 10 años, y alberga una interesante colección de mobiliario, bienes y documentos sobre la vida y obra del escritor.

C/ QUEVEDO, 32. TORRE DE JUAN ABAD

Centro de Interpretación del Cerro de Las Cabezas

El Centro de Interpretación del Yacimiento del Cerro de Las Cabezas, situado a las afueras de Valdepeñas, es un innovador proyecto museográfico con proyecciones audiovisuales y recreaciones a escala 1/1 del sistema defensivo y de viviendas, que lo hacen un referente en España para la comprensión de la Cultura Ibérica.

AUTOVÍA DE ANDALUCÍA, KM 207,7. SALIDA 208. VALDEPEÑAS

Museo Antonio López Torres

El Museo Municipal Antonio López Torres, situado en Tomelloso, alberga una colección monográfica sobre la obra del pintor Antonio López Torres (1902-1987), natural de esta localidad y tío del famoso pintor Antonio López García, un artista poco conocido, que siempre se mantuvo al margen de exposiciones y vanguardias, fiel al ideal del realismo.

GLORIETA MARÍA CRISTINA, S/N. TOMELLOSO

Museo Casa de Medrano

El Museo Casa de Medrano está situado en la localidad de Argamasilla de Alba, un lugar emblemático vinculado íntimamente a la tradición cervantina en el que Cervantes concibió y comenzó a escribir su genial obra literaria «Don Quijote de La Mancha». En 1970 fue declarada Monumento de Interés Histórico-Artístico.

C/ CERVANTES, 7. ARGAMASILLA DE ALBA

Museo Comarcal de Daimiel

El Museo Comarcal de Daimiel se encuentra instalado en la antigua Casa del Médico, un edificio rehabilitado que conserva la tipología de arquitectura tradicional. El museo recoge la historia y las costumbres de Daimiel y su comarca, desde sus remotos orígenes hasta el momento presente, y rinde homenaje a tres daimieleños ilustres: el arquitecto Miguel Fisac, el pintor Juan D'Opazo y el coleccionista de cerámica Vicente Carranza.

C/ LOS RÍOS, VALDEPEÑAS, 8 BIS. DAIMIEL

FOTOGRAFÍA

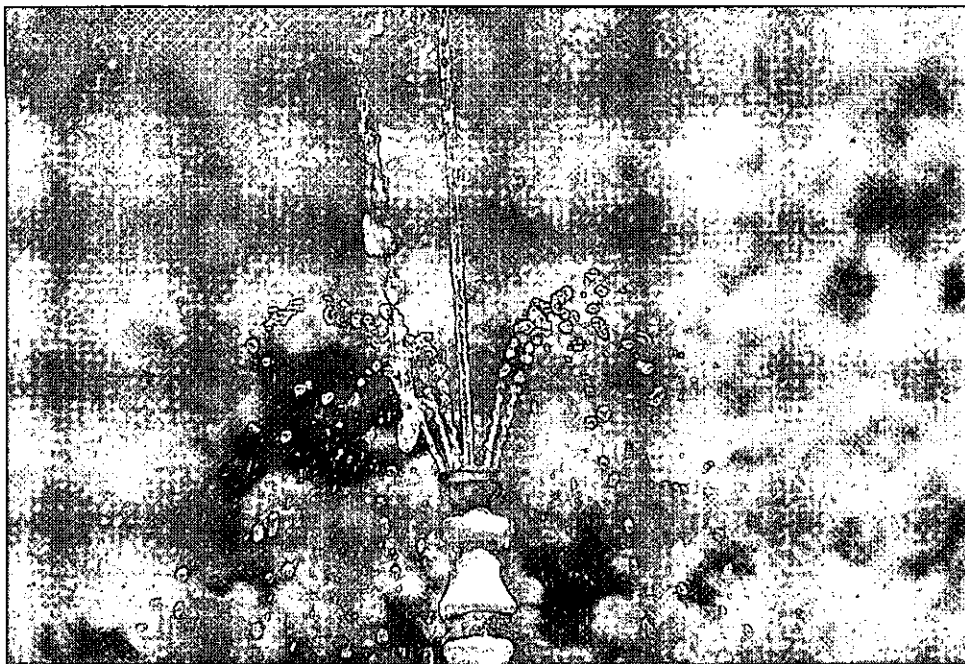

Exposición de Apafes en el Palacio de Medrano

El Palacio de Medrano acoge hasta el día 17 una exposición con 31 fotos realizadas por 14 disminuidos psíquicos ciudadrealeños -de entre 21 y 54 años- en un taller programado por Apafes. Las instantáneas recogen algunos de los más bellos y emblemáticos rincones y lugares de Ciudad Real. / LT

Registro civil - Farmacias
Vida social - Cumpleaños

Su agenda en

FARMACIAS

CIUDAD REAL

- Mercedes Esteban / Estación Vía Crucis, 1
De 10.00 a 10.00 horas del día siguiente
- Mercedes Sánchez / Mata, 21
De 10.00 a 22.00 horas

PUERTOLLANO

- Ruiz de Castañeda C.B. / Atajo Alto, 10
De 10.00 a 22.00 horas.
- M. Antonieta Tomé / Avda. Primero de Mayo, 15
De 10.00 a 10.00 horas del día siguiente.

TOMELLOSO

- M. Pilar Rubio Ros / Santa Rita, 37
De 9.30 a 9.30 horas del día siguiente.
- José Luis de la Cruz / García Pavón, 2
De 9.30 a 22.00 horas.

VALDEPEÑAS

- Marina Carrasco / Constitución, 1
De 9.00 a 21.00 horas.
- Julio Andrés Jacome / Paseo Luis Palacios, 20
De 10.00 a 10.00 horas del día siguiente.

ALMADÉN

- Ana María Villanueva / Ángel Muñoz, 40
De 10.00 a 10.00 horas del día siguiente.

LA SOLANA

- Amparo María Ocaña / Emilio Nieto, 34
De 10.00 a 10.00 horas del día siguiente.

ALCÁZAR DE SAN JUAN

- F. Carmelo Sánchez / Santa Beatriz de Silva, 1
De 10.00 a 10.00 horas del día siguiente.

HOY FELICITAMOS A...

Las fotografías para esta sección se depositarán en el buzón que a ese efecto se encuentra en la recepción del periódico, con, al menos, una semana de antelación, y deberán incluir en su reverso la edad, nombre y apellidos de la persona a la que se felicita.

PARA 'HOY FELICITAMOS A...'

DATOS DEL FELICITADO

Nombre y Apellidos: _____
 Fecha nacimiento: _____
 Localidad: _____
 Texto de felicitación: _____

LA TRIBUNA DE CIUDAD REAL publica diariamente esta sección destinada a felicitar. Para ello, adjúntenos, junto a este cupón, la fotografía de la persona a la que desea felicitar. Rellene este cupón y envíelo, junto a una fotocopia del DNI, a la sección «Hoy felicitamos a...». La Tribuna de C. Real. C/Pedro Muñoz 3. 13005 C. Real.

HOY

5 de OCTUBRE de 2009

Faltan 87 días para que finalice el año

Santoral Astero, Aurea; Plácido, Eutiquio, Victorino, Donato, Firmato, Flaviana, Palmacio, Caritina; Froilán, Gala, Apolinar, Atilano, Marcelino; Mauro, Plácido. Misa: De Feria del T.O.

LA SUERTE

Datos sujetos a comprobación en lista oficial

SORTEOS

▲ Cupón Pro Ciegos	
SÁBADO 03/10/2009	35.821
JUEVES 01/10/2009	17.530
MIÉRCOLES 30/9/2009	08.258
MARTES 29/9/2009	83.995
LUNES 28/9/2009	10.555

▲ Cuponazo

VIERNES 2/10/2009 96.479
Serie 067

▲ Supercupón Fin de Semana

DOMINGO 04/10/2009 05.739
..... Serie: 021

▲ 7-39

DOMINGO 04/10/2009
8-10-24-26-27-28-32 Reintegro: 7
JUEVES 01/10/2009
4-5-17-19-20-34-37 .. Reintegro: 7

● Lotería Primitiva

SÁBADO 03/10 ... 3-20-27-35-42-47
..... Complementario: 32 Reintegro: 6
JUEVES 01/10 ... 5-15-20-29-38-39
..... Complementario: 48 Reintegro: 6

● Bono Loto

VIERNES 2/10 ... 5-24-32-34-36-40
..... Complementario: 8
..... Reintegro: 3

MIÉRCOLES 30/9/2009 5-13-18-19-30-38
..... Complementario: 4
..... Reintegro: 6

MARTES 29/9/2009 9-10-13-20-26-29
..... Complementario: 25
..... Reintegro: 5

LUNES 28/9/2009 .. 3-11-15-17-30-42
..... Complementario: 46 Reintegro: 8

● Gordo de la Primitiva

DOMINGO 04/10/2009
8-24-36-41-42 Reintegro: 5

● Euro Millones

VIERNES 2/10/2009
22-23-24-29-44 Estrellas: 1 y 5

● Lotería Nacional

SÁBADO 03 DE OCTUBRE (1º premio)
74.447
Reintegros: 3, 6 y 7
JUEVES 1 DE OCTUBRE (1º premio) 60.755
Reintegros: 5, 6 y 8

MUSEOS Y GALERÍAS	
Museo Provincial	Ciudad Real
Paseo Prado, 4. Telf.: 926 25 53 04. Horario: de martes a sábado: 10.00 a 14.00 y de 17.00 a 20.00. Domingos: 10.00 a 14.00. Lunes cerrado. (Cerrado por reforma)	
Museo López-Villaseñor	Ciudad Real
Calle Reyes, 11. Telf.: 926 25 52 00. Horario: de martes a sábado: 10.00 a 14.00 y de 17.00 a 20.00. Domingos: 10.00 a 14.00. Los lunes cerrará sus puertas al público.	
Museo del Quijote	Ciudad Real
Ronda de Alarcos, 1. Telf.: 926 20 04 57. Horario: de martes a sábado: 10.00 a 14.00 y de 18.00 a 21.00.	
Museo Diocesano	Ciudad Real
Calle Caballeros, 5 (Obispado). Telf.: 926 25 02 50. Horario: de martes a viernes: 10.00 a 14.00. Sábados: 10.00 a 12.00. Domingos y lunes cerrado. Entrada libre.	

Museo Elsa Cendrero	Ciudad Real
Calle Toledo, 11. Telf.: 925 22 7462. Horario: de martes a sábado: 10.00 a 14.00 y de 17.00 a 20.00. Domingos tarde y lunes cerrado. Entrada libre. (Cerrado por reforma)	
Artículo Convento de la Merced	Ciudad Real
Plaza de la Merced. Telf.: 925 25 43 37/34. Horario: de lunes a viernes: 10.00 a 20.00. Domingos de 10.00 a 14.00.	
Museo de la Minería	Puertollano
Parque del Pozo Norte. Telf.: 926 44 02 75. Horario: de noviembre a marzo: de 10.00 a 14.00 y de 16.00 a 19.00. Domingos y festivos de 10.00 a 14.00. (lunes cerrado)	
Museo Fundación Gregorio Prieto	Valdepeñas
Calle Pintor Mendoza, 27. Telf.: 926 32 49 65. Horario: de 10.00 a 14.00 y de 17.00 a 20.00. Festivos de 10.00 a 14.00.	
Museo del Vino	Valdepeñas
Calle Princesa, 39. Telf.: 926 34 79 27. Horario: invierno: de martes a sábado de 10.00 a 14.00 y de 17.00 a 19.00. Domingos de 12.00 a 14.00. Verano: de martes a sábado de 10.30 a 14.00 y de 18.00 a 20.30. Domingos de 12.00 a 14.00.	

Museo López Torres	Tomelloso
Glorieta María Cristina s/n. Telf.: 926 50 54 58. Horario: 12.00 a 14.00 y de 17.30 a 20.30. Domingo de 12.00 a 14.00. Lunes cerrado.	
Corral de Comedias	Almagro
Plaza Mayor. Telf.: 926 86 15 39. Visitas concertadas con turismo.	
Museo del Teatro	Almagro
C/ Gran Maestro, 2. Telf.: 926 26 10 14. Horario: abierto de martes a viernes, de 10 a 14 y de 16 a 19; sábados de 11 a 14 y de 16 a 18; domingos de 11 a 14; lunes: cerrado.	
Museo Palmero	Almadorar
Calle Pintor Palmero. Horario previa cita. Telf.: 926 46 40 04	
Parque Minero	Almadén
Cerco de San Teodoro s/n. Telf.: 926 26 50 02. Horario: de octubre a abril: de martes a domingo de 10.00 a 14.00 y de 15.30 a 18.00. Lunes cerrado	

Real Hospital de Mineros de San Rafael	Almadén
Plaza del Doctor López de Haro s/n. Telf.: 926 26 45 20. Horario: Todos los días de 10.00 a 14.00.	
Hospedería el Buscón de Quevedo	Villanueva de los Infantes
Museo histórico artístico de Francisco de Quevedo. Exposición Arteaga y Allaro y Quevedo. Telf.: 902 20 20 10. Abierto todos los días de 9 a 23 horas. Entrada gratuita.	
Galería Fécacas	Almagro
Calle San Francisco, 3. Telf.: 926 86 09 02. Horario: de 18 a 21 horas.	
Galería de Arte Aleph	Ciudad Real
Calle Reyes, 13. Telf.: 926 25 72 70. Horario: Martes a Viernes, de 18.30 a 21 horas y Sábados, de 12 a 14 horas.	
Galería Artecasa	Ciudad Real
Exposición: permanente de pintura y obra gráfica. Telf.: 926 27 00 26	



EN CIUDAD REAL

HOY



29° MÁXIMA
MÍNIMA 15°

Hará algo más de calor

El lunes las nubes cubrirán parcialmente el cielo de la provincia. Seguramente no habrá precipitaciones, ya que la probabilidad de precipitación es baja. Temperaturas sin cambios apreciables, o en ligero ascenso. Vientos moderados del sur lo que dejará una sensación térmica suave.

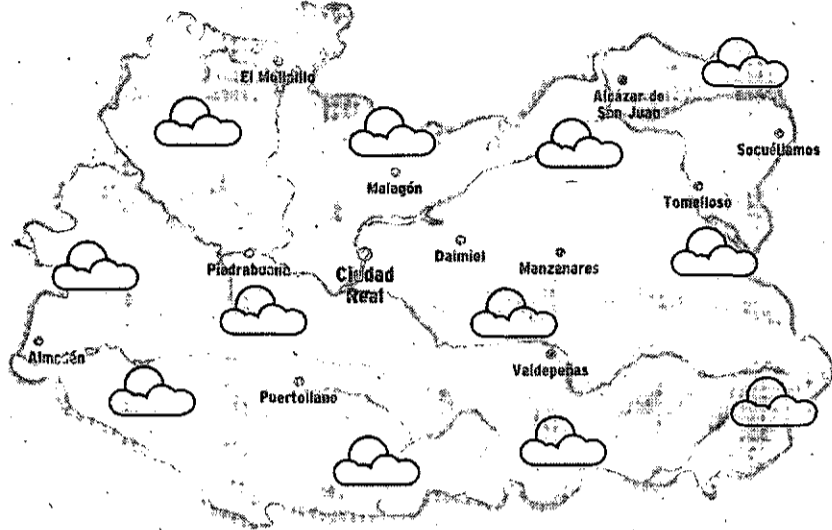

SENSACIÓN TÉRMICA	29°
PUNTO DEL ROCÍO	0
HUMEDAD	10%
VIENTO	en calma
POSIBILIDAD DE PRECIPITACIÓN	15%
VISIBILIDAD	de 5 a 10km
PRESIÓN ATMOSFÉRICA	1015 mb

previsiones para mediodía

PRECIPITACIONES DEL AÑO HIDROLÓGICO

AYER	0,0 (L/m²)
OCTUBRE	0,8 (L/m²)
SEPTIEMBRE	14,8 (L/m²)
TOTAL AÑO HIDROLÓGICO	0,8 (L/m²)
TOTAL AÑO HIDROLÓGICO ANTERIOR	364,4 (L/m²)

Año hidrológico desde el 1 de octubre hasta el 30 de septiembre del año siguiente. La cantidad de precipitación acumulada caída en la capital se actualiza todos los meses. Datos facilitados por el observatorio meteorológico a las 14:00 horas.

NIVELES DE LOS EMBALSES

Datos del 22 al 29 de septiembre de 2009

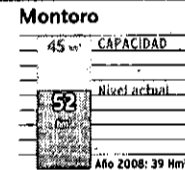
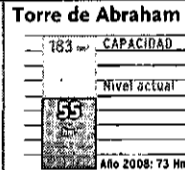
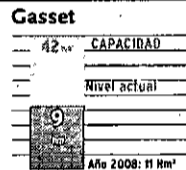

MAÑANA



27° MÁXIMA
16° MÍNIMA

Podrá llover débilmente

En esta jornada de martes los cielos permanecerán parcialmente cubiertos con posibilidad de que se registren lluvias débiles en esta provincia que se prolongarán en sucesivas jornadas. Los valores diarios descenderán ligeramente pero serán cambios poco apreciables.

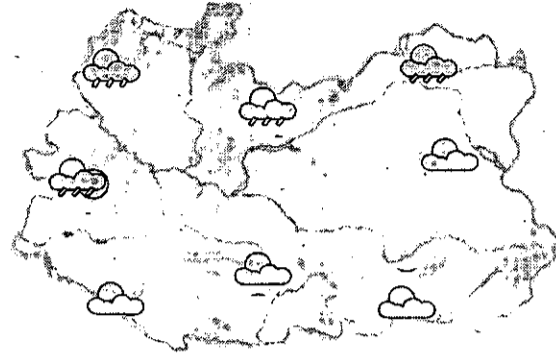

MIÉRCOLES



26° MÁXIMA
17° MÍNIMA

Ambiente desapacible

De nuevo esta jornada se nos estropea el tiempo. Va a ser un miércoles pasado por agua porque esperamos tiempo revuelto e inestable. Las lluvias serán de carácter débil y los cielos permanecerán cubiertos de nubes activas. Los valores comienzan a descender.

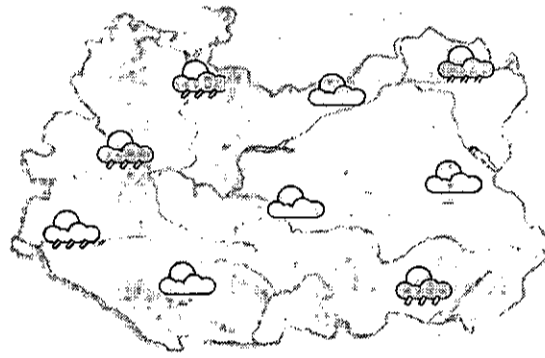

EN ESPAÑA

HOY

La borrasca se mantendrá situada en el Atlántico, al oeste de la Península Ibérica. Este centro de bajas presiones hará que se mantengan las lluvias en Galicia, donde serán moderadas, pero pueden alcanzar intensidad fuerte en la vertiente Atlántica. Las lluvias se extenderán al Cantábrico occidental y al noroeste de Castilla y León, pero en estas zonas serán más débiles con valores que bajarán ligeramente. En el resto del Cantábrico habrá nubosidad variable, pero sin lluvias. Cielos más soleados en el este peninsular.

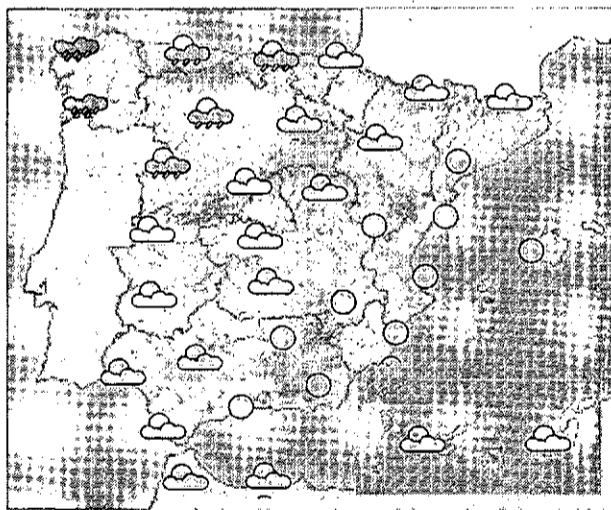

MAÑANA

Estabilidad en el este

De la borrasca atlántica partirá el martes un frente que dejará tiempo más inestable en la mitad occidental de la península. Aunque las lluvias más importantes seguirán dándose en el noroeste. Más sol en el este de España.

MIÉRCOLES

Lluvias en el oeste

Un frente atlántico nos seguirá dejando lluvias de interés en la mitad occidental. Podrán llegar las precipitaciones a zonas del interior y del sur de España. La estabilidad la seguimos encontrando en el este peninsular.

TEMPERATURAS PREVISTAS PARA HOY

ESPAÑA	Máx.	Mín.	Máx.	Mín.	Máx.	Mín.	Máx.	Mín.	Máx.	Mín.	Máx.	Mín.					
Albacete	28	14	Cádiz	26	22	Granada	27	14	Lleida	27	13	Palmas, Las	28	22	Soria	25	11
Alicante	30	18	Castellón	27	17	Guadalajara	26	12	Madrid	26	16	Pamplona	28	15	Tarragona	26	18
Almería	28	20	Ceuta	22	17	Huelva	28	18	Málaga	24	19	Pontevedra	21	17	Teruel	25	10
Ávila	23	13	Ciudad Real	28	15	Huesca	25	14	Méjrida	21	18	Salamanca	25	11	Toledo	29	15
Badajoz	29	17	Córdoba	31	17	Ibiza	25	18	Murcia	29	18	S. Sebastián	29	18	Valencia	28	19
Barcelona	26	20	Coruña, La	25	18	J León	29	18	Ourense	25	14	S.C. Tenerife	29	22	Valladolid	23	14
Bilbao	31	19	Cuenca	27	12	León	20	12	Oviedo	27	16	Santander	28	19	Vitoria	28	14
Burgos	25	15	Girona	30	14	Logroño	28	15	Palencia	23	14	Segovia	26	15	Zamora	25	13
Cáceres	27	17	Gijón	25	18	Lugo	20	13	Palma M.	26	19	Sevilla	32	19	Zaragoza	28	15

EN EUROPA

HOY

Dos centros de bajas presiones dejarán tiempo más inestable en el noroeste del continente europeo este lunes. Uno situado en las Islas Azores será el responsable del empeoramiento del tiempo en el oeste de España y en Francia. La otra depresión se situará el lunes en Finlandia, pero se irán desplazando hacia el este. Las temperaturas serán bajas en el noreste.

PRÓXIMOS DÍAS

El martes el centro de la depresión se situará en Reino Unido, donde las temperaturas bajarán de forma importante y el viento alcanzará rachas fuertes a muy fuertes en esta jornada. De este centro de bajas presiones se descolgarán varios frentes, que sembrarán de lluvias Escandinavia, Dinamarca y el resto de países bañados por el Mar del Norte.

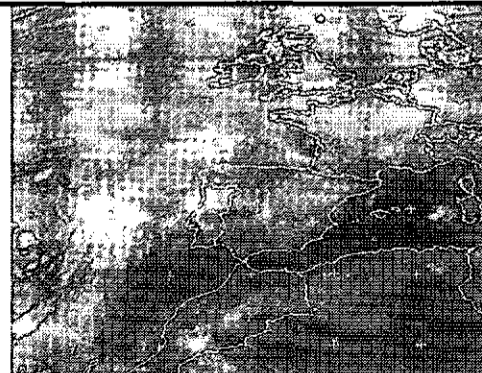

EUROPA	Máx.	Mín.
Amsterdam	14	8
Atenas	26	18
Berlín	15	7
Bruselas	15	10
Buenos Aires	25	16
Caracas	34	27
Dublín	12	3
El Cairo	33	23
Estocolmo	8	5
Ginebra	19	10
Guatemala	28	17
La Habana	31	21
Lisboa	23	19
Londres	16	9
Los Angeles	20	14
México	27	14

¿Estás en Madrid?

La Tribuna también

comprar La Tribuna de Ciudad Real en Madrid ya es posible

Consulta tu punto de venta más cercano en los teléfonos: 91 904 7434 / 91 104 8285

CAPITAL

RESTAURANTE HOTEL SILKEN ALFONSO X
Situado en el centro de la ciudad, donde podrá disfrutar de una cocina variada, de calidad y con un esmerado servicio, además de nuestro menú del día. Disponemos de salones privados para comidas de empresa y celebraciones.
CALLE CARLOS VÁZQUEZ 8. TELF.: 926 22 42 81.

RESTAURANTE HOTEL NAVARRO
Menú diario 10 euros, menú fin de semana 15 euros, menú degustación 25 euros. Suculenta carta y menús especiales para bautizos, comuniones y reuniones de empresa.
AVDA. PÍO XII, 18 (junto antiguo Hospital Alarcos) Teléfono Reservas 926 21 43 77.

RESTAURANTE ROBERTO HOTEL DOÑA CARLOTA
"Nuestro chef Álvaro Madrid, presenta sugerencias de la CARTA DE INVIERNO: Arroz arbóreo tintado en negro con frutos del mar salteados en una ajada y emulsión de crema de ajo. Taco de Bacalao al pilpil con coral de erizo de mar, asadillo manchego y huevas ahumadas de trucha. Codillo salmuerizado y confitado en su propia grasa con un falso arroz de verduritas y napado con salsa bigarrada.
RONDA DE TOLEDO, 21. TELF.: 926 23 16 10.

RESTAURANTE FLOR CANELA
Te esperamos en la Flor Canela...
C/ CALLE PEDRERA 64, ESQUINA C/ TOLEDO.
Nueva gerencia: Lalo. Tel. de reservas: 926 27 44 94.

RESTAURANTE SÁNDALO
Elegante establecimiento de obligada visita si se desea apreciar una de las mejores cocinas de la provincia. Originalidad y excelentes calidades para deleitar al comensal más exigente.
RONDA DEL PARQUE (URBANIZACIÓN LOS GIRASOLES). TELF.: 926 21 06 06.

RESTAURANTE BUFFET LIBRE "EL TRAGÓN"
Más de sesenta platos de comida casera. Buffet libre de comida y bebida. Comida al peso para llevar a casa.
C/ COMPÁS DE SANTO DOMINGO, 11. CIUDAD REAL. TELÉFONO: 926 25 51 29 y 609 88 99 65.

RESTAURANTE MARISQUERÍA CASABLANCA
Primera casa de mariscos y pescados. Descubra los secretos de la buena mesa y disfrute de la mejor gastronomía: mariscos, pescados y carnes de primerísima calidad. Acérquese a conocer "El Camarote" y el "Salón de Caza" y, por supuesto, descubra el sabor cálido y entrañable de "El Patio".
C/ CRTA. CARRIÓN, S/N. TELF.: 926 22 74 04.

RESTAURANTE DOÑA FELISITA
Menú del día amplio y variado. Deguste nuestras recomendaciones del Chef. Ambiente selecto y muy agradable. PLAZA DE ESPAÑA 3. TELF.: 926 22 46 50.

CAFETERÍA RESTAURANTE ASADOR SAN HUBERTO
UN NUEVO RINCÓN CON ENCANTO
Disfrute de la mejor cocina en un ambiente distinto, donde celebrar sus comidas de empresa, especialidad en asados de cordero lechal manchego, cochinillo en horno de leña y carnes a la brasa, pescados y mariscos, disponemos de cafetería para mejor atención de nuestros clientes de 12 h a 1 noche Terraza de verano.
C/RONDA DE LA MATA, 22. TELF.: 926 92 35 35.

RESTAURANTE ASADOR SAN HUBERTO
El Restaurante Asador San Huberto podrá disfrutar de la buena cocina en horno de leña, en un ambiente muy agradable, donde celebrar homenajes, comidas, comidas de empresa, etc. atendidos por los mejores profesionales. Especialidad en asados de cordero lechal manchego y cochinillo, carnes rojas a la brasa, chuletillas, pescados y mariscos frescos del día y nuestra repostería casera.
C/ GENERAL REY, 8. (PASAJE). TELF.: 926 25 22 54.

RESTAURANTE SANTA MARTA II
Abierto desde las 9 horas. Desayunos especiales. Menú del día. Menú de fin de semana. Carta con pescados y carnes frescas. Menús concertados para empresas. Dirección Vicente Merino. PASEO DEL PRADO N. 2. Reservas TELF.: 926 92 19 29.

RESTAURANTE GUIJAS DE LA MANCHA HOTEL SANTA CECILIA
"Nueva Imagen, de Cafetería, Restaurante, Salones de Bodas, Congresos y Convenciones". Una apuesta decidida por la Calidad y el Servicio y la experiencia que avala Hotel Santa Cecilia. Todos los días podrán degustar nuestros exquisitos menús: "del día, fin de semana, cocina manchega, ejecutivo" ..., además de nuestra carta de platos, postres y vinos (que a buen seguro harán las delicias del paladar más exigente) Nuevo Salón y Menús para celebración de "Bodas" Nuevas Instalaciones "Congresos y Convenciones"
C/ TINTE, 3 Ciudad Real (Junto a la Plaza del Pilar) Tfnos. 926 22 85 45 - 25 58 03 www.santacecilia.com

RESTAURANTE EL GANADERO

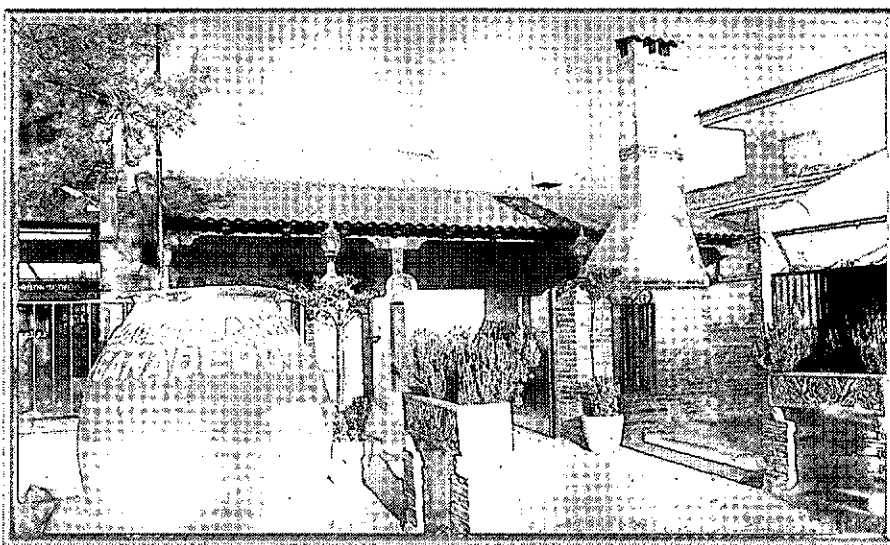

Cocina manchega, especialidad en arroz con bogavante y caldoso, raciones. Menú diario 9 euros. Menús sábados, domingos y festivos 14 euros. Terraza de verano.
CRTA. POZUELO (MIGUELTURRA) TEL 926 24 06 05

Fotografía: Tomás Fernández

GUÍA DE RESTAURANTES

RESTAURANTE LA RAÑA



Celebraciones, comuniones, bautizos, comida de empresa. Especialidades en Asados, carnes de caza a la brasa, buey al ladrillo. Parque infantil, terraza de verano. C/ VILLARRUBIA DE LOS OJOS A FUENTE EL FRESNO Km 7,300. VILLARRUBIA DE LOS OJOS. RESERVAS 625 48 00 38

RESTAURANTE EL RINCÓN DE CERVANTES HOTEL GUADIANA
Cocina creativa, inaugurado en septiembre de 2004 a pocos metros del centro, un nuevo referente en Ciudad Real con todo lujo de detalles.
C/ GUADIANA, 36. TELF.: 926 22 33 13.

RESTAURANTE HOTEL NH Ciudad Real
Situado en el centro de la ciudad. Cocina creativa y de una gran calidad, además de nuestro menú del día disponemos de una variada carta y un extraordinario Buffet de desayunos. Amplios salones para comidas de empresa y celebraciones, bodas, comuniones y bautizos, con la garantía y respaldo de una compañía como es NH Hoteles.
C/ ALARCOS 25. TELF.: 926 21 70 10.

RESTAURANTE CASA DIEGO
Comidas y cenas informales, celebraciones de despedidas de solteros, comuniones, bautizos y celebraciones. Menú diario casero por 9,95 euros.
C/PASEO DE CARLOS ERAÑA 36 CIUDAD REAL Tfnos. Reservas 926 22 51 00

CAFETERÍA - RESTAURANTE CAMARÍN
Nuestros menús te sorprenderán. Ven, conócenos y volverás a degustar nuestras cenas informales de fin de semana. Menú del día totalmente casero por sólo 10 euros.
C/ CABALLEROS, 14 - TELF.: 926 25 69 16 CIUDAD REAL

PROVINCIA

RESTAURANTE CAMPO BLANCO
Cocina tradicional manchega. Exquisitos platos cocinados al más puro estilo de la tierra.
C/ CRTA. C. REAL-DAIMIEL. KM. 256. TELF.: 926 81 00 36. TORRALBA CVA.

RESTAURANTE EL FOGÓN
Situado en el Hotel Verona, donde podrá degustar nuestras carnes en autentico horno de carbón de encina. Disponemos de salones desde 10 hasta 1.000 comensales. Comidas de empresas y celebraciones sociales.
CARRETERA PUERTOLLANO, CIUDAD REAL. KM. 163. TELF.: 926 42 54 79 PUERTOLLANO.

ASADOR RESTAURANTE Y SALÓN "VILLA ISABELICA"
Precioso lugar para comer, cenar o celebrar cualquier evento junto al Castillo de Calatrava en Aldea del Rey. Abierto de lunes a domingo. Amplia variedad en cocina nacional e internacional. Especialidad en asados de la tierra. También menú del día. Información y reservas en:
TELF.: 678 46 59 51 - 926 21 00 63.

RESTAURANTE EL GANADERO
Cocina manchega, especialidad en arroz con bogavante y caldoso, raciones. Menú diario 9 euros. Menús sábados, domingos y festivos 14 euros. Terraza de verano.
CRTA. POZUELO (MIGUELTURRA). TELF.: 926 24 06 05.

RESTAURANTE CASA PEPE
Variedad con calidad. Situado a 10 min. de Ciudad Real. Calidades de cocina y servicio que concuerdan con el estilo de sus instalaciones.
CRTA. N-430, KM. 317. TELF.: 926 81 40 79. CARRIÓN DE CALATRAVA.

RESTAURANTE LA FONDA DE ALBERTO
Casa de comidas. Donde podrá degustar en un ambiente cálido y acogedor de las mejores tapas, los mariscos más frescos, la comida casera como en su casa, la rica cocina de nuestra tierra y sin olvidar la cocina contemporánea. Atendidos por los mejores profesionales del sector.
C/CRISTO, 67. TELF.: 926 31 61 76 FAX: 926 31 61 77. VALDEPEÑAS.

RESTAURANTE LA RAÑA CUESTA DE LA VIRGEN
Celebraciones, comuniones, bautizos, comida de empresa. Especialidades en Asados, carnes de caza a la brasa, buey al ladrillo. Parque infantil, terraza de verano.
C/ VILLARRUBIA DE LOS OJOS A FUENTE EL FRESNO Km 7,300. VILLARRUBIA DE LOS OJOS. RESERVAS: TELF.: 926 69 51 85

RESTAURANTE LAS BRUJAS
Referente Gastronómico en La Provincia, donde se fusiona la cocina tradicional "de la abuela" con las últimas técnicas culinarias.
Instalaciones totalmente reformadas. Menú Diario y Menú Especial Fin de Semana. Comidas y Cenas de Grupos. Reuniones y Comidas de Empresa. Eventos, Bautizos, Comuniones y Bodas.
CTRA. NAC. 420 - KM. 231,5 DAIMIEL (CIUDAD REAL) Telf: 926 85 22 89; Email: lasbrujasdaimiel@gmail.com

TODO EL CINE

CIUDAD REAL

IMPORTANTE: VIERNES, LUNES, MARTES Y JUEVES, SE SUPRIMEN LOS PRIMEROS PASES DE LA TARDE
HORA DE COMIENZO 19:30 H.

<p>SESIÓN "GOLFA" Viernes y Sábado 0:45</p> <p>SALA 1 17:30 - 19:50 - 22:30</p>	<p>SESIÓN "GOLFA" Viernes y Sábado 0:30</p> <p>SALA 2 17:30 - 20:00 - 22:30</p>	<p>SESIÓN "GOLFA" Viernes y Sábado 1:00</p> <p>SALA 3 17:45 - 20:15 - 22:30</p>	<p>SESIÓN "GOLFA" Viernes y Sábado 0:50</p> <p>SALA 4 17:45 - 20:15 - 22:45</p>	<p>SESIÓN "GOLFA" Viernes y Sábado 0:50</p> <p>SALA 5 17:45 - 20:15 - 22:45</p>	<p>SESIÓN "GOLFA" Viernes y Sábado 0:40</p> <p>SALA 6 17:30 - 20:00 - 22:30</p>
<p>SESIÓN "GOLFA" Viernes y Sábado 1:00</p> <p>SALA 7 17:30 - 20:00 - 22:30</p>	<p>SESIÓN "GOLFA" Viernes y Sábado 0:50</p> <p>SALA 8 OCEANWORLD 3D (gafas especiales) 19:30 22:30</p> <p>SALA 8 UP 3D (gafas especiales) 17:30 21:05</p>	<p>SESIÓN "GOLFA" Viernes y Sábado 1:00</p> <p>SALA 9 17:45</p>	<p>SESIÓN "GOLFA" Viernes y Sábado 0:50</p> <p>SALA 9 20:15</p>	<p>SESIÓN "GOLFA" Viernes y Sábado 0:50</p> <p>SALA 9 22:45</p>	<p>SESIÓN "GOLFA" Viernes y Sábado 1:00</p> <p>SALA 10 17:30</p>
<p>SESIÓN "GOLFA" Viernes y Sábado 0:40</p> <p>SALA 10 19:50</p>	<p>SESIÓN "GOLFA" SALA 5 - Viernes y Sábado 0:30</p> <p>SALA 10 22:30</p>	<p>SESIÓN "GOLFA" Viernes y Sábado 1:00</p> <p>SALA 11 19:30 - 22:20</p>	<p>SESIÓN "GOLFA" Viernes y Sábado 0:40</p> <p>SALA 12 17:30 - 20:00 - 22:30</p>	<p>SESIÓN "GOLFA" Viernes y Sábado 0:50</p> <p>SALA 13 17:40 - 20:10 - 22:40</p>	<p>SESIÓN "GOLFA" Viernes y Sábado 1:00</p> <p>SALA 14 17:45 - 20:15 - 22:45</p>

TOMELLOSO

LA DEHESA - TOMELLOSO

Precio entrada: 5,50 euros; con carnet joven: 4 euros
 Miércoles (día del espectador): 4 euros

<p>SALA 1 MALDITOS BASTARDOS V y S: 18:30, 21:15, 00:00 D a J: 19:00, 21:45</p>	<p>SALA 1 PEQUEÑOS INVASORES S y D: 17:00</p>
<p>SALA 2 V: 19:15, 22:15, 00:15 S: 17:15, 19:15, 22:15, 00:15 D: 17:15, 19:15, 22:15 L a J: 19:15, 22:15</p>	<p>SALA 3 V: 19:00, 22:00, 00:00 S: 17:00, 19:00, 22:00, 00:00 D: 17:00, 19:00, 22:00 L a J: 19:30, 22:15</p>
<p>SALA 4 V: 19:00, 20:45, 22:20 S y D: 17:00, 19:00, 21:00 L a J: 19:00, 22:00</p>	<p>SALA 4 V y S: 00:00</p>
<p>SALA 6 JENNIFER'S B. V: 19:00, 22:15 S: 17:00, 19:00, 22:15 D: 17:00, 19:00 L a J: 19:00</p>	<p>SALA 6 DISTRITO 9 V y S: 00:00 D a J: 22:15</p>
<p>SALA 5 V: 19:15, 22:00, 00:15 S: 17:00, 19:15, 22:00, 00:15 D: 17:00, 19:15, 22:00 L a J: 19:15, 22:00</p>	<p>SALA 6 DISTRITO 9 V y S: 00:00 D a J: 22:15</p>

PUERTOLLANO

LUNES Y JUEVES SE SUSPENDE EL PASE DE LAS 18:00
 MARTES CERRADO POR DESCANSO - MIÉRCOLES DÍA DEL ESPECTADOR
MULTICINES ORTEGA C/ Cañas, 8-12 Telf. 926/42 86 37 - 42 07 06

<p>SALA 1 18:00 - 20:30 - 23:00</p>	<p>SALA 2 18:00 - 20:30 - 23:00</p>	<p>SALA 3 18:00 - 20:30 - 23:00</p>
<p>SALA 4 DISTRITO 9 18:00 20:30</p>	<p>SALA 5 Año Uno 18:00 20:30</p>	<p>SALA 6 Winky y el caballo mágico 18:00</p>
<p>SALA 4 Mapa de los sonidos de Tokio 23:00</p>	<p>SALA 5 Expediente 20 23:00</p>	<p>SALA 6 Malditos bastardos 19:40 22:30</p>

VALDEPEÑAS

MULTICINES VALDEPEÑAS
 CENTRO COMERCIAL- CINE SUR. AV. DEL SUR, 5/N
 MIÉRCOLES DÍA DEL ESPECTADOR. PRECIO 3,50 - LOS MARTES NO HAY CINE

<p>SALA 1 SÁBADOS Y DOMINGOS 17:15 - 20,00 - 22,40 LUNES A VIERNES 20,00 - 22,40</p>	<p>SALA 2 SÁBADOS Y DOMINGOS 17,30 - 20,00 - 22,00 LUNES A VIERNES 20,00 - 22,00</p>	<p>SALA 3 SÁBADOS Y DOMINGOS 17,30 - 20,00 - 22,00 LUNES A VIERNES 20,00 - 22,00</p>	<p>SALA 4 SÁBADOS Y DOMINGOS 17,30 - 20,00 - 22,00 LUNES A VIERNES 20,00 - 22,00</p>	<p>SALA 5 SÁBADOS Y DOMINGOS 17,15 - 20,00 - 22,40 LUNES A VIERNES 20,00 - 22,40</p>
<p>SALA 6 SÁBADOS Y DOMINGOS 17,30 - 20,00 - 22,00 LUNES A VIERNES 20,00 - 22,00</p>	<p>SALA 7 SÁBADOS Y DOMINGOS 17,30 - 20,00 - 22,20 LUNES A VIERNES 20,00 - 22,20</p>	<p>SALA 8 SÁBADOS Y DOMINGOS 17,30 - 20,00 - 22,00 LUNES A VIERNES 20,00 - 22,00</p>	<p>SALA 9 SÁBADOS Y DOMINGOS 17,30 - 20,00 - 22,00 LUNES A VIERNES 20,00 - 22,00</p>	<p>SALA 10 SÁBADOS Y DOMINGOS 17,30 - 20,00 - 22,00 LUNES A VIERNES 20,00 - 22,00</p>

Telecinco quiere enseñar el 'glamour'

La cadena Telecinco, empeñada en ser la más original, está preparando *Escuela de glamour*, un concurso en el que un grupo de señoritas irá a una peculiar academia en la que le enseñarán el arte de las buenas maneras. El protocolo, la oratoria, la cocina, el estilismo o la locución serán sus asignaturas.



David Letterman.

David Letterman fue objeto de extorsión

El programa del *showman* estadounidense David Letterman del pasado jueves ha sido, probablemente, uno de los más difíciles de su larga trayectoria. Y es que quiso confesar y reconocer que había mantenido sexo con miembros de su equipo y que por ello fue víctima de extorsiones.

'El pirata' Granero acude a La Sexta

Esteban Granero, más conocido como *El pirata*, es una de las grandes sensaciones del nuevo Real Madrid. Su amor por los colores blancos quedó más que patente cuando renunció a mucho dinero para volver al club de Concha Espina. Hoy, a partir de las 20,55 horas, se le podrá ver en La Sexta.

LOS PAYASOS DE LA TELE / ARMANDO RODRÍGUEZ

Despedido

En otros tiempos, o en otra cadena, Luis Basat se convertiría en uno de los personajes más conocidos del micromundo televisivo nacional. Con una sola frase: «Estás despedido», el publicista, aquél que compitió con Joan Laporta por hacerse con la Presidencia del Barça, hubiese conseguido unos niveles de popularidad que, si bien no le hacen falta para satisfacer las necesidades de su bolsillo, sí las de su ego.

Pero claro, desde La Sexta es complicado lanzarse a semejante propósito con *El Aprendiz...* y respecto a lo de «en otros tiempos», quien más, quien menos, está muy saturado de telerrealidad, concursos de jóvenes promesas o talentos. Y por mucho que en EEUU -de donde proviene la idea- el concurso siga arrasando, Donald Trump despidiendo gente y el programa haya cumplido ya siete temporadas, en España hay una clara saturación de *reality* que se llevan el canto de un duro.

Es injusto a todas luces comparar la magnífica producción de *El Aprendiz* con otros competidores, pero llega tarde y en el canal menos popular (por audiencias) de nuestra televisión. Una lastima, pero a este ritmo, y dada la poca paciencia que reina hoy en día en el mentado micromundo, dentro de poco será Basat quien escuche el «estás despedido» que iba a lanzarle a la fama.

P.D. El añorado José Ángel de la Casa (sobre todo en los tiempos de Andrés Montes) comenta partidos de fútbol en Castilla La Mancha Televisión. Lo descubrimos haciéndose un Madrid-Marsella de Liga de Campeones. Sigue con el mismo poso, la misma tranquilidad, el mismo tono... Pero, alabanzas al margen, ¿puede un prejuubilado de Televisión Española seguir currando? Cualquier cosa...

TELEVISIÓN 33

'Padre de familia' inicia su octava temporada en España

La Sexta demuestra su acierto al apostar de nuevo por una serie de dibujos animados para público adulto de enorme calidad. La producción ha tenido un gran éxito en Estados Unidos

• El líder del grupo se llama Peter y se caracteriza por beber cerveza continuamente. Constituye todo un 'ejemplo' para sus retoños, que están en edades muy difíciles.

OTR-PRESS

Padre de familia ha tenido una gran acogida en España, prueba de ello es que La Sexta comienza a emitir, mañana, la octava temporada de la serie de Seth MacFarlane (*Vaca y pollo*, *Johnny bravo*), que a pesar de los años -y de ser una copia de *Los Simpson*- sigue siendo una de las apuestas favoritas del público en animación. Sus guiones son muy buenos.

Fieles a su manera de hacer reír al espectador, son muchos los políticos, actores o celebridades los que se han convertido en el objetivo de los guionistas en esta nueva temporada. Hitler, George Bush, Winston Churchill, Abraham Lincoln, Patrick Swayze, Scarlett Johansson, Jay Leno, James Gandolfini, Lauren Conrad o las Pussycat Dolls son solo algunos ejemplos. Todos ellos serán protagonistas de algunos de los capítulos que la cadena emitirá de lunes a viernes, tras el informativo de las 14,30 horas, y en los que se tratarán temas tan controvertidos como el aborto, la Segunda Guerra Mundial o la religión.

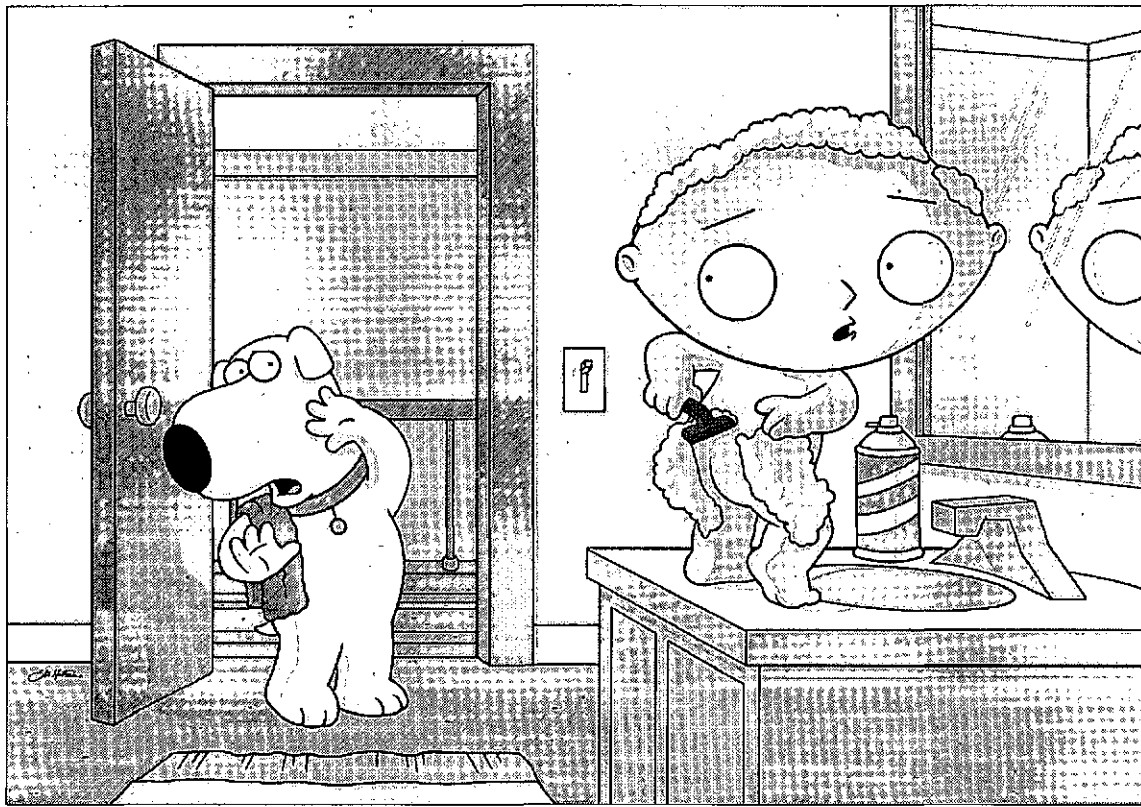

Las situaciones más hilarantes se suceden en esta serie de animación. / LA SEXTA

Los protagonistas de esta saga son los componentes de la peculiar familia Griffin. Peter, el padre, es un irresponsable bonachón sin autoridad ni inteligencia al que le encantan las fiestas y la cerveza. Su esposa, Lois, es un ama de casa atractiva que se dedica a dar clases de piano. Ambos tienen una relación cordial, aunque empañada

por las muchas travesuras del resto de miembros de esta atípica colectividad.

La pareja tiene tres hijos. Meg, la mayor, es una adolescente poco afortunada ya que sufre un rechazo familiar y escolar que le hace permanecer depresiva; Chris, el hijo mediano, ha heredado los genes de su progenitor, ya que siente una

gran debilidad por la televisión, tiene algo -o mucho- de sobrepeso y no es muy espabilado; Stewie, sin embargo, ha sido dotado con unos terribles poderes para la tecnología. Este don lo usa principalmente en contra de su madre, por la que siente un profundo odio. Además, está Brian, el perro, al que le falta poco para ser humano.

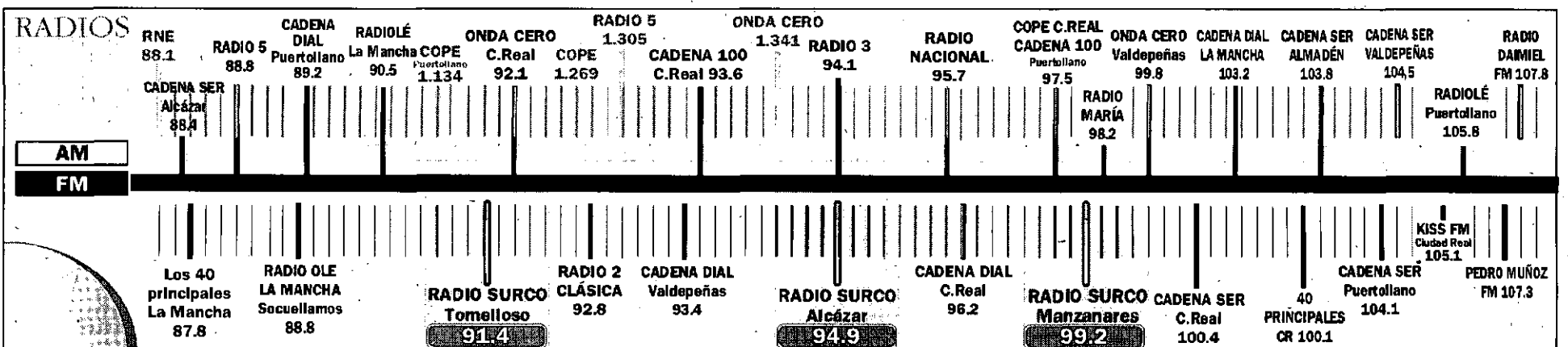

LO MEJOR DEL DÍA



Bruno y Mel hacen oficial su relación en '90-60-90'

África es contratada gracias a un importante cliente que se encapricha de ella en el capítulo de hoy de 90-60-90. Mientras, Raquel es consciente de que su encuentro sexual con Abe no ha tenido nada que ver con la vuelta de su hija a la agencia. ANTENA 3. 22,00 HORAS.



Sookie, la protagonista de 'True Blood', en busca de la verdad

Bajo el título *Huida de la guarida del dragón*, un nuevo asesinato en Bon Temps pone en tela de juicio la inocencia de Jason. Su hermana Sookie intentará utilizar sus habilidades telepáticas para esclarecer el horrible crimen y exculpar a Jason. CUATRO. 00,30 HORAS.

LA PROGRAMACIÓN

tve1	tve2	Antena 3	cuatro	5	6	7
<p>06:00 Noticias 24 horas 06:30 Telediario matinal 09:00 Los desayunos de TVE. Con Ana Pastor. Invitada: Carme Chacón, ministra de Defensa. 10:15 La mañana de La 1. Con Mariló Montero. 14:00 Informativo territorial 14:30 Corazón</p> <p>15:00 Telediario 1. Presentado por Ana Blanco. 15:55 El tiempo 16:00 Amar en tiempos revueltos 17:15 Doña Bárbara 18:25 España directo. Con Pilar García Muñiz, quien da paso a conexiones en directo por toda la geografía patria. 20:00 Gente. María Avizanda presenta este espacio dividido en dos grandes bloques. Por un lado, se hace un repaso a la crónica de sucesos. Posteriormente, la presentadora analiza toda la información referente al mundo del corazón. 21:00 Telediario 2 21:55 El tiempo 22:00 La señora. Señora. Las campanas tocan a muerto. Han fusilado a Joan y a Ventura se lo llevan a Oviedo para ejecutarlo allí. En el camino, unos anarquistas interceptan el vehículo. Gonzalo tras haber pasado la noche con su mujer, piensa que Victoria le da una segunda oportunidad, sin embargo, ésta decide no regresar a Palacio. 23:45 El coro de la cárcel 00:45 La mujer bíblica. Segundo episodio. 01:45 Telediario 3</p> <p>16:00</p>  <p>Amar en tiempos... Mauricio consigue el expediente médico de la madre de Abel y se lo entrega a éste.</p>	<p>06:00 TVE es música 07:00 Los Lunnis. La abeja Maya; Vickie el vikingo; Pequeña princesa; El jardín de los sueños; Jim Jam & Sunny y Caracolímpicos. 09:45 Aquí hay trabajo 10:15 La aventura del saber 11:15 La huella 11:40 Alatul. La isla del Hierro. 12:05 Becoming a Man 13:00 Comecaminos. Zorori el extraordinario; Mascotas papanatas y Pacific Blue. 15:30 Saber y ganar. Concurso presentado por el veterano periodista Jordi Hurtado en el que participan tres concursantes. 16:00 Grandes documentales. Micromater y Mundos de agua. 18:00 En construcción. Espacio que incluye las series <i>Las chicas Gilmore</i> y <i>Buffy Cazavampiros</i>. 20:00 Hércules: sus viajes legendarios 21:00 Smallville</p> <p>21:00</p>  <p>Smallville Un hombre reclama a Lois, que le preste la máxima atención si no quiere que Chloe explote.</p>	<p>06:30 Noticias de la mañana 08:45 Espejo público. Magacín de noticias de actualidad presentado por Susana Griso. 12:30 La ruleta de la suerte. Concurso presentado por Jorge Fernández. 14:00 Los Simpson. Ha nacido una estrella y La boda de Lisa. 15:00 Antena 3 Noticias 1. Informativo presentado por Roberto Arce, Mónica Carrillo y Pilar Galán. 16:00 Tal cual lo contamos. Cristina Lasvignes presenta y conduce este programa, junto a su equipo de incondicionales colaboradores, con toda la actualidad del día, haciendo hincapié en la información rosa y de contenido social. 19:15 El diario. Presentado por Sandra Daviú, quien intentará echar una mano en los problemas de los invitados que acuden al plató para hablar de ellos. 21:00 Antena 3 Noticias 2. Informativo presentado por Matías Prats y Mónica Martínez. Incluye <i>La previsión de las 10</i>, con Roberto Brásero. 22:00 90-60-90: Diario secreto de una adolescente. En el nuevo capítulo de la serie protagonizada por Esmeralda Moya, Jesús Olmedo y Assumpta Serna, África es contratada de nuevo por <i>I-deal</i> gracias a un importante cliente que se encapricha de ella. 00:30 La noche mix 01:45 Impacto total. Vídeos sorprendentes. 02:30 Astro show 04:30 Sueños</p> <p>08:45</p>  <p>Espejo público Susana Griso conduce este magacín en el que se hace balance de las noticias más importantes.</p>	<p>06:55 Naruto 07:20 Bola de dragón. Serie de animación. 08:40 Reforma sorpresa 09:45 Medicopter. Cazado. 10:45 Alerta cobra. Serie de acción. 12:45 Las mañanas de Cuatro. Repaso a la actualidad de de la mano de Concha García Campoy. 14:25 Noticias Cuatro 15:15 Fama ¡a bailar! La escuela en directo. 15:30 Fama ¡a bailar! La nueva generación <i>Fama</i> cumple su cuarta semana en la Escuela. Como todos los lunes, los chicos y chicas de la Escuela volverán a decir adiós a uno de sus compañeros. 17:20 Fama ¡a bailar! El chat 17:55 Reforma sorpresa. Nuria Roca, Pepe Leal y el equipo de <i>Reforma Sorpresa</i> siguen recorriendo el país. 19:10 Password. Concurso con Luján Argüelles. 20:20 Noticias Cuatro 21:25 El hormiguero. Pablo Motos presenta este espacio. 22:15 Callejeros viajeros. Viena y Hawai. 00:30 True blood (sangre fresca). Transgresora en su planteamiento e impregnada de sensualidad y sexualidad, <i>True Blood</i> es la nueva apuesta televisiva de Alan Ball, creador de la exitosa serie <i>A dos metros bajo tierra</i> y premiado con un Oscar por el guión de <i>American Beauty</i>. Hoy, <i>Huida de la guarida del dragón</i>. 01:30 Californication. Miedo y asco a recaudar.</p> <p>21:25</p>  <p>El hormiguero El programa despliega la alfombra roja para recibir a Rachel Weisz y a Alejandro Amenábar.</p>	<p>06:30 Informativos. Con Hilario Pino y Daniel Gómez. 09:00 El programa de Ana Rosa 12:30 Mujeres y hombres y viceversa. Talk-Show presentado por Emma García. 14:00 Karlos Arguiñano en tu cocina 14:30 De buena ley. Con Sandra Barneda. 15:00 Informativos Telecinco. Con Pedro Piqueras y Sara Carbonero. 15:45 Sálvame diario. Jorge Javier Vázquez presenta este magacín que centra buena parte de su tiempo a hablar sobre el corazón. 19:00 Toma cero y a Jugar. Concurso presentado por Daniel Domenjó en el que los participantes están ayudados por varios miembros de sus respectivas familias. 20:00 Pasapalabra. Con Christian Gálvez. Los dos concursantes intentarán llevarse el bote a su casa, apoyados por cuatro famosos. 20:55 Informativos Telecinco. Presentados por José Ribagorda y Marta Fernández. 21:45 G-20. Con Risto Mejide. El publicista dedica los comentarios más duros y sangrantes a los personajes públicos y populares. 22:30 C.S.I. Miami. Serie. <i>Bomba</i>. 23:15 C.S.I. Nueva York. Capítulo 97. 00:00 C.S.I. Las Vegas. Serie. <i>Cucarachas</i> y <i>Yaciendo con perros</i>. 02:00 Si lo aciertas, ganas 04:00 Infocomerciales 05:00 Fusión sonora</p> <p>21:45</p>  <p>G-20 Risto Mejide dedica los comentarios más duros y sangrantes a los personajes públicos.</p>	<p>06:00 En concierto 07:10 Lo mejor de La Sexta 08:00 ¿Qué hacemos con Brian? 09:00 Despierta y gana. 10:30 Cocina con Bruno Oteiza. El cocinero ofrece las mejores recetas. 11:00 Brigada policial 12:00 Crímenes imperfectos. Doble capítulo. 14:00 La Sexta Noticias. Actualidad informativa. 15:00 Sé lo que hicistéis... El programa presentado por Patricia Conde y Ángel Martín adelanta media hora su emisión. Los programas del corazón se verán parodiados en la nueva entrega de este espacio. 17:25 Qué vida más triste. Serie de humor. 17:55 Estados Alterados Maitena 18:25 Jag: alerta roja. Serie de acción. 19:25 Navy: Investigación criminal. Serie de acción e intriga. 20:20 La Sexta Noticias. Toda la actualidad del día de la mano de Mamen Mendizábal. 21:25 El intermedio. Regresan El Gran Wyoming y sus colaboradoras con una nueva temporada. 22:15 El aprendiz. Reality sobre el mundo de los negocios. Presenta Lluís Bassat. 00:00 Buenafuente. Programa con entrevistas y música en directo presentado por Andreu Buenafuente. 01:15 El intermedio. Redifusión. 01:50 Allens in América. Serie 02:15 Ganas de ganar</p> <p>22:15</p>  <p>El aprendiz En esta ocasión, bajo la mirada de Bassat, los aspirantes deberán poner en marcha un restaurante.</p>	<p>07:00 Kosmi Club. Infantil. Los más pequeños podrán disfrutar de las series <i>Team Galaxy</i>, <i>Los Patata</i>, <i>Doraemon</i> y <i>Pokemon</i>. 09:20 Empleo CLM 09:30 Las hermanas McLeod 11:15 Toda una dama 12:00 Acorralada 13:00 Walker Texas Ranger. 13:55 CMT Noticias 1 15:05 El tiempo 1 15:10 Todo deporte 1 15:30 Cifras y letras. Concurso presentado por Paco Lodeiro. 16:00 Rex. Serie protagonizada por un pastor alemán llamado Rex. 17:00 La doctora Quinn 17:45 CLM en vivo 18:30 Cine del oeste. Capitán Apache. El Capitán Apache ha cruzado la frontera y recorre el territorio mexicano con la misión de atrapar a Rodríguez, un peligroso traficante de armas que se relaciona con los indios. 20:30 CMT Noticias 2 21:00 El tiempo 2/ Todo deporte 2 21:30 La vida en broma 22:00 Castellano-manchegos por el mundo. El espacio viaja a San José (Costa Rica). 00:00 Nuestro campo bravo 01:00 Noche documental. José Antonio Gavira nos ofrece una <i>Noche documental</i> con los mejores y más interesantes reportajes sobre la actualidad. 04:00 Planta 25. Series. 05:15 Memoria de elefante. Concurso.</p> <p>22:00</p>  <p>Castellano-manchegos... Nuevas ciudades de la mano de Sonia González y Eduardo Cuenca Serna. Hoy, San José (Costa Rica).</p>

¡Buenos días! ¿Has probado a despertarte con La Tribuna de Ciudad Real?

Infórmate en el teléfono de atención al suscriptor 926 21 53 01 De Lunes a Viernes de 9:30 a 14:00 h.

BUTACA DE CINE

★★	Raíces profundas	16:05	Telemadrid
★★	Conociendo a Jane Austen	17:20	Digital + (D.1)
★★★	Wilbur se quiere suicidar	22:00	TVE 2
★★	Algo pasa en Las Vegas	23:05	Digital + (D.1)
★	Los trotamundos	02:30	TVE 2

● Mala ★ Regular ★★ Interesante ★★★ Buena ★★★★ Muy Buena



BUTACA DEPORTIVA

Tenis. Torneo WTA de Pekín	09:00	Eurosport
Fútbol. Mundial Sub'20	16:30	Eurosport
Fútbol. El día después. Programa	20:30	Digital + (D.1)
Fútbol. Inglaterra. Aston Villa-Manchester City	21:00	Teledeporte
Fútbol Americano. Vikings-Packers	02:30	Digital + (D.1)

TV VALDEPEÑAS

- 9:30 Local musical
- 10:00 Retratos cadena-local
- 11:00 Local musical
- 11:30 Documental
- 13:00 Campo de regatas
- 13:30 Dos butacas
- 14:00 Documentales y música
- 14:30 Informativos TVV
- 15:00 El rincón de Carlos
- 15:30 Teletienda
- 16:00 Cocina J.J.Castillo
- 16:30 Dibujos
- 17:30 Cine en cadena local
- 19:00 Motomanía
- 19:30 Cocina J.J.Castillo
- 20:00 Sobre ruedas
- 20:30 Informativos TVV
- 21:00 Actualidad deportiva
- 22:30 Cine drama
- 0:00 Informativos TVV @
- 0:30 Meridiano 0
- 1:00 Diario nacional
- 1:30 El percal
- 2:30 Motomanía
- 3:00 Documentales y música

IMÁS TV

- 06:00 Imás música
- 08:00 Informativo Semanal
- 09:00 Imas
- 11:15 Día de la Provincia
- 12:00 Fiestas en San Lorenzo
- 13:00 Manchavino
- 15:30 Informativos
- 16:00 El Deporte
- 16:30 Café Imas
- 18:30 Imas musica
- 20:00 Las Lastras
- 20:30 Informativos
- 21:00 El Deporte
- 21:30 La otra verdad
- 23:00 Cuéntame. Invitado: Lydia Reyero
- 23:30 Las Lastras
- 00:00 Canal X

POPULAR TV

- 08:00 Dibujos animados
- 09:30 Hoy celebramos
- 10:00 Call TV
- 12:00 Ángelus y Santa Misa
- 13:00 Rincón de luz
- 14:30 Noticias 1
- 15:00 Call TV
- 16:00 Palabra de vida
- 16:15 Kojak
- 17:30 ¡Cuidame!
- 18:00 Estamos contigo
- 19:00 Documental
- 20:30 Noticias 2
- 21:10 El regreso de Sherlock Holmes
- 22:00 La lupa de las noticias
- 23:00 Noche de cine: Donde esté el corazón
- 24:30 Noticias 2 (r)

CRN

- 08:00 Espacio Abierto
- 10:00 Informativo Regional
- 10:30 Espacio Compras
- 10:50 Espacio Cultural
- 11:00 Informativo Regional
- 11:30 Espacio Compras
- 11:50 Espacio E-Tube
- 12:00 Informativo Regional
- 14:00 Informativo Regional
- 14:30 Informativo Provincial
- 18:00 Mas Play

TV LA MANGCHA

- 06:00 Euronews
- 10:00 Infocomerciales
- 12:45 Siete Días
- 13:30 Mancha en Vivo
- 14:00 Noticias 1ª Edición
- 15:00 La Hora de Coral
- 16:15 Fashion TV
- 17:20 Empleo Castilla La Mancha
- 17:30 Noticias
- 18:00 TV Chateando
- 20:30 Noticias 2ª Edición
- 21:00 Mancha Sport
- 21:30 Mancha en Vivo
- El Cultivo del Pistacho
- 22:00 Noticias
- 22:30 Mancha Sport
- 23:00 Euronews
- 00:00 TV Chat

PROGRAMA, PELÍCULA Y SERIES

○ Mala ★ Regular ★★ Interesante ★★★ Buena ★★★★ Muy Buena

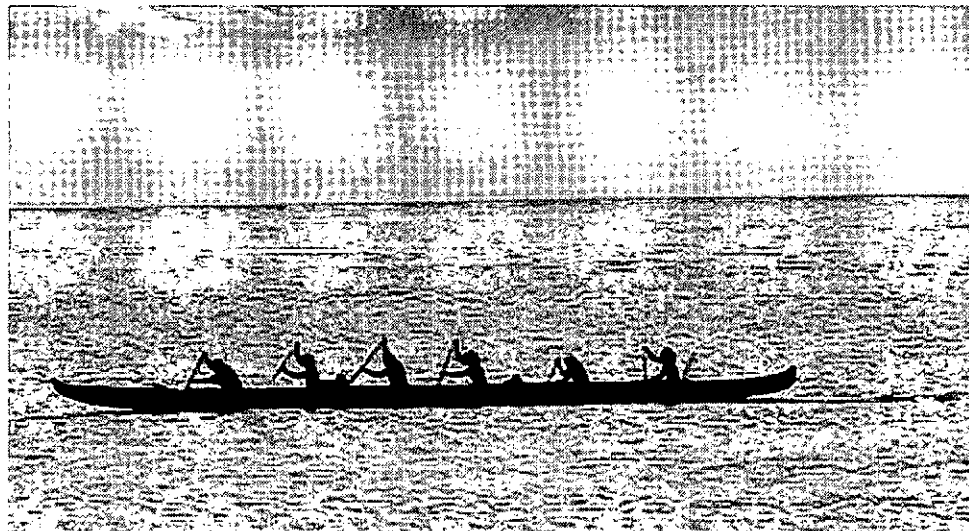

CUATRO 22:15
CALLEJEROS VIAJEROS

De las calles de Viena a las islas de Hawai

Coincidiendo con el estreno en Cuatro de la quinta temporada de *Perdidos*, *Callejeros Viajeros* recorrerá las islas de Hawai, donde se graba la popular serie, para mostrar sus espectaculares paisajes, muchos de ellos rincones muy reconocibles por los seguidores de esta producción, como las estaciones de la misteriosa iniciativa Dharma o el valle en el que Hurley organiza los partidos de golf con los supervivientes del vuelo Oceanic 815. Muchos de estos escenarios se encuentran en el interior del Rancho Kualoa, donde también se han rodado películas como *Parque Jurásico*, *Pearl Harbor* o *Godzilla*. Pero antes, el programa nos acercará a una de las ciudades más bellas de Europa, Viena.

TVE 1 22:00
LA SEÑORA

Gonzalo cree que su mujer le da una nueva oportunidad

Las campanas tocan a muerto. Han fusilado a Joan y a Ventura se lo llevan a Oviedo para ejecutarlo allí. En el camino, unos anarquistas interceptan el vehículo. Gonzalo, tras haber pasado la noche con su mujer, piensa que Victoria le da una segunda oportunidad. Sin embargo, ésta decide no regresar a Palacio. La ausencia de Victoria de la casa Márquez durante toda la noche hace que Vicenta de aviso para que busquen a la Marquesa; acrecentando los rumores de que haya pasado la noche con Ángel.

CUATRO 01:30
CALIFORNICATION

Varias escandalosas disputas centran la trama

Los excesos persiguen a Hank (David Duchovny), el protagonista de *Californication*. En la entrega de hoy, titulada *Miedo y asco a recaudar*, las decisiones familiares alterarán la vida de cada uno de sus protagonistas. Meredith habla por primera vez con Hank sobre su anterior pareja, un hombre casado con el que estuvo durante años. Ella le convencerá para asistir a una fiesta donde estará su ex novio, para poder demostrarle que lo ha superado. Pero al final esta fiesta tendrá más de una sorpresa; la primera, que Karen y Bill también asisten al evento.

TVE 2 22:00

WILBUR SE QUIERE SUICIDAR

★★★

Melodrama sobre un triángulo amoroso



Ficha técnica: Drama. Dinamarca, 2002. Dirección: Lone Scherfig. Intérpretes: Jamie Sives, Adrian Rawlins, Shirley Henderson, Lisa McKinnay. 95 min.

Wilbur quiere suicidarse, pero no lo consigue. A pesar de su singular magnetismo, especialmente con las mujeres, su ingenio y encanto no bastan para compensar su pesimismo. Mientras Wilbur está desencantado de la vida, Harbour, su hermano menor, es un optimista irreductible cuyo principal objetivo consiste en procurarle a Wilbur la felicidad. Esta excéntrica pareja de hermanos treintañeros vive en Glasgow.

TELECINCO 22:30
C.S.I. MIAMI

Una explosión mata a una adolescente en una tienda

Un mp3, un bolso y varios restos de cable fundido son las principales evidencias con las que trabajarán los forenses en el esclarecimiento de la muerte de una joven en una tienda en el nuevo capítulo de *C.S.I. Miami* que Telecinco emite hoy. Dos adolescentes, Kim Walderman y Amy Beck, se encuentran en una selecta *boutique* cuando se produce una repentina explosión en la que fallece Kim. Mientras inspeccionan el lugar del crimen, Calleigh y Delko descubren una pantalla táctil utilizada para verificar los modelos que las clientas se prueban.

Pentagrama

Material escolar
Percusión
instrumentos clásicos
y modernos
Amplificación
Sonido profesional

C/Calatrava 44. Ciudad Real. tlf: 926 256 665 - alberto@tupentagrama.es - www.tupentagrama.es



Edita: PROMECAM (Promotora de Medios de Castilla-La Mancha)
• Depósito Legal: CR-1164-1990.
• Redacción, Administración y Publicidad: Pedro Muñoz, 3. Ciudad Real, Código Postal 13005
• Teléfonos: 926 21 53 01, 02-03-04-05. • Fax: Administración y Publicidad 926 21 51 45, Redacción 926 21 53 06.
• Correos electrónicos: redaccioncr@diariolatribuna.com, publicidad@diariolatribuna.com, administracioncr@diariolatribuna.com, deportescr@diariolatribuna.com, provinciacr@diariolatribuna.com, disenocr@diariolatribuna.com y fotografiacr@diariolatribuna.com.
Prohibida toda reproducción a los efectos del Artículo 32,1, párrafo segundo, LPI



Indra
Promoción **-50% COLLARES** Hasta fin de existencias
<http://www.indraplata.com>
C/ M^o Cristina, 2 - Telf.: 926 25 51 49 - Ciudad Real

Otoño a la última

DAVID SALMERÓN / ARTISTA RELIGIOSO

La casa Salmerón es un taller de arte religioso de larga tradición en Socuéllamos. Luis David representa ya a una nueva generación, un licenciado en Bellas Artes por la Universidad de Castilla-La Mancha que trabaja codo con codo con su padre en el histórico taller.

«Hay competencia sana»

DIEGO FARTO / CIUDAD REAL

David Salmerón es un joven alto que habla a ritmo rápido, pero no nervioso. La entrevista se desarrolló en la feria de artesanos cofrades que formó parte del XXII Encuentro Nacional de Cofradías. Durante la conversación, el joven atendió por gestos o palabras sueltas a distintas personas que le requerían un saludo, pero nunca perdió el hilo de sus propias palabras.

¿Qué tiene que expresar una pieza de arte religioso?

El arte religioso tiene muchas categorías, pero si hablamos de una imagen, tiene que llevar a la devoción, tiene que llevar al cumplimiento de ese fervor. Otras artes, como la orfebrería, tiene la función de embellecer y engrandecer la imagen que están portando. La belleza es típica en el arte religioso, tiene que ser tradicional. Por supuesto, tiene que estar hecho con el corazón. Cuando hacemos una imagen, un trono, un retablo, estamos también pensando en quién lo va a ver.

¿Prefiere el barroco?

El arte religioso tiende a lo barroco y nuestra clientela también. Muchas veces estoy trabajando y el lápiz se va, se va y al final has dibujado algo muy churrigueresco o demasiado barroco.

¿Sus clientes le piden que se atengan a algún modelo anterior o prefieren algo nuevo?

La gente viene pidiendo un poco las dos cosas, algo como lo que ha visto, pero también que sea completamente distinto del vecino. Hay un pique sano entre cofradías por tener el mejor trono o la imagen más



TOMÁS FERNÁNDEZ DE MOYA

bonita, de modo que el cliente pide algo que sea como el del pueblo de al lado, pero a la vez que sea llamativo. A nosotros nos sirve para inventar, aunque ya está casi todo inventado.

Pero, ¿trabaja con un catálogo preparado?

Nos apoyamos en el catálogo de todo lo que hemos hecho a lo largo de la historia, pero su función es dar una idea, no hacer algo exactamente igual, que además es imposible, puesto que si utilizas una técnica manual, no puedes hacer la misma pieza dos veces. La colección de fotografías nos sirve para que el cliente pueda ver qué tipo de acabados, de tallas, de repujados. Se trata de

que pueda ver cuál es la forma de un calvario o una piedad.

¿Visita otras semanas santas o va a ver imágenes por otras ciudades?

Por supuesto, cuando hacemos turismo, vamos a ver a iglesias. Creo que es una deformación profesional de mi padre y mía, que cuando vamos de viaje vamos a visitar el museo de la Semana Santa, si lo hay. Pero en Semana Santa estamos en pleno trabajo y nos suele quedar poco tiempo, pero luego nos organizamos excursiones culturales, al museo de Escultura de Valladolid, a Murcia a ver los Salcillos...

¿Qué impresión le produce ver una imagen o un trono suyo en la calle?

Te llena de orgullo que una cofradía, la que sea, pequeña o grande, apueste por esa virgen o ese cristo para salir a la calle. Por otro lado, es mucha responsabilidad, porque es algo que va a estar expuesto para gozo de todo un pueblo. También hay una reacción del pueblo al que le puede gustar o no. Nosotros consultamos a nuestros clientes y tenemos la satisfacción de que nuestros trabajos gustan en la calle.

¿Cuál es lugar más lejano al que han llegado con sus trabajos?

A Estados Unidos con una imagen para una parroquia del sur de California. Es una ciudad de mucha población hispana.

PICOTAZOS

Caladas de honestidad

Diffícilmente se puede encontrar un debate más limpio que el de dos ciudadanos 'rasos' con ideas contrapuestas pero compartiendo el hecho de no tener más interés que sus perspectivas sociales y sus propias escalas de valores. En las páginas de hoy se ofrece un buen ejemplo de ello con una maestra de Infantil y Primaria y un catedrático de Literatura, frente a frente con el más que probable enducimiento de la ley antitabaco como tema de debate. Se podrá estar de acuerdo o no con la defensora de la revisión de la normativa o con el detractor, pero se entiende y comprende con claridad meridiana a una y otra parte, una virtud que no está siempre precisamente al alcance de la esfera política.

¿Y qué tal un análisis serio?

Siguiendo con la más que probable prohibición total de fumar en los bares y restaurantes de España, en relación a sus posibles daños económicos colaterales, no estaría de más que alguien aportase un estudio objetivo basado en la experiencia de la docena de países que ya aplican tal normativa en Europa. Italia, Francia, Irlanda, Holanda, Noruega o Turquía son algunos de ellos: ¿por qué no se analiza en qué medida se vieron afectados los sectores hosteleros de estos países para ganar criterio al evaluar una hipotética pérdida de negocio?

Presencia policial

El comisario jefe provincial del Cuerpo Nacional de Policía ya reconocía en una entrevista publicada en la edición de ayer de *La Tribuna* que no cuenta con todos los efectivos que quisiera y que existe déficit de plantilla, especialmente en Puertollano y en Ciudad Real. Y tendido el guante sobre los vecinos de la capital, su respuesta no es unánime, aunque hay una mayoría que cree que faltan agentes, pero en lo que sí coinciden casi todos es en destacar que en el déficit de civismo reside a veces el problema cuando se trata de temas menores.

Lleno de razones para elegir el camino más largo



HONDA
The Power of Dreams

Honda CR-V Edición Especial por 24.900 euros.

PVP recomendado en Península y Baleares para Honda CR-V 2.0 i-VTEC Edición Especial incluyendo IVA, transporte, impuesto de matriculación y aportación de la Red de Concesionarios Oficiales Honda. 3 años de garantía, sin límite de km, a través de la Red de Concesionarios Oficiales de venta de automóviles Honda. PVP válido hasta el 31/07/09. Plan 2000€ no incluido. Consulte condiciones en la Red de Concesionarios Oficiales Honda. Consumo mixto (l/100 Km): 6,5-8,2. Emisiones CO₂ (g/km): 173-196.



CR-V



Valero Automóviles.

Ruiz Morote, 3. Tel. 926 22 07 09*. CIUDAD REAL. - Pol. Ind. Ctra de Alcázar s/n, parcela R-187. Tel. 926 64 70 61*. MANZANARES. CIUDAD REAL.

*Contacte con nosotros para más información y solicitud de prueba.



► **MOTOCICLISMO**
 Jorge Lorenzo gana en Portugal y aprieta el Mundial de MotoGP

► **BALONMANO**
 El BM Ciudad Real regresa al trabajo para preparar la dura visita europea al Color Line de Hamburgo



► **FÚTBOL**
 Piedrabuena y Criptanense suman tres puntos en una nueva jornada en Tercera

DEPORTES

LA TRIBUNA DE CIUDAD REAL

LUNES 5 DE OCTUBRE DE 2009

1

LEGANÉS 2 **UDP 1**

La historia se repite
 La UDP cede ante el Leganés sólo después de quedarse en inferioridad por dos nuevas expulsiones

© LEGANÉS

Mecoval

Ctra. Carrión, km. 242 - CIUDAD REAL - Telf.: 926 25 60 25
 Avda. Gregorio Prieto, 18 - VALDEPEÑAS - Telf.: 926 32 30 50
 Ctra. Argamasilla, km. 0,5 - TOMELLOSO - Telf.: 926 51 00 85

'Expulsados' de Butarque

Derrota en inferioridad. La UD Puertollano, que ofreció una gran imagen, no pudo defender su ventaja inicial en el marcador tras el gol de Gomis, después de jugar toda la segunda mitad con un hombre menos, y con dos los últimos minutos del encuentro

ÁREA 11-LT / LEGANÉS (MADRID)

Puertollano se ahorró ayer todas las dosis de alegría para gastarlas con todo el placer del mundo en el esperado envite liguero del miércoles. Al menos, es una reflexión que ayuda al consuelo del centenar de aficionados de la UDP que se desplazaron hasta Leganés para ver, en Butarque, cómo su equipo volvía a seguir un peligroso guión, demasiado repetido en lo que va de campaña. Ayer, ante el 'Lega', los hombres de Benigno Sánchez empezaron bien, se adelantaron en el marcador, pero no pudieron evitar que el rival le diera la vuelta al resultado, expoleado al verse con hasta dos jugadores más sobre el terreno de juego después de las expulsiones de Ormazábal y Encinas. La historia se repitió una vez más.

Remontó el Leganés en el segundo tiempo a un Puertollano que volvió a recibir dos tarjetas rojas, especialmente importante la de Ormazábal en los minutos previos al descanso. Jugaron mejor los manchegos en el primer tiempo y se adelantaron tras un centro de Hernández que remató Gomis al fondo de la red. Ya en superioridad, el 'Lega' se volcó sobre el área de Calleja y dos centros de Carlos Martínez desde la banda fueron aprovechados por Zarandona y Quini para darle la vuelta al tanteo y situar a los pepineros terceros.

El encuentro comenzó con dos equipos con las líneas muy juntas y que no parecían muy dispuestos a abrir espacios entre sus jugadores. Así las cosas era más que complicado que llegaran ocasiones de peligro, pero el Puertollano aprovechó la primera de la que dispuso. Transcurría en Butarque el minuto 22 cuando Gomis se aprovechó de un remate desde la banda derecha y tras un error de la zaga blanquiazul hizo subir el 0-1 el marcador. Con este resultado se abrió el choque y Aníbal comenzó su recital de errores frente al meta Calleja. El delantero del Leganés tuvo hasta tres ocasiones claras para batir al guardameta manchego, pero no estaba acertado el 11 del conjunto pepinero de cara a gol, y marró todas las ocasiones que tuvo para poner las tablas en el marcador.

CON UNO MENOS. En el minuto 43, justo antes de alcanzar el descanso, el conjunto de Benigno Sánchez se quedaba con un hombre menos para afrontar la segunda mitad, tras ver Ormaechea la

2 1	
LEGANÉS	UDP
Raúl Moreno Gustavo. Negral Mario (Juli, 64') Garrido Chupe (Morato, 87') Casquero Zarandona Carlos Martínez Quini Aníbal (Nacho Aznar, 75').	<div style="text-align: center;">  </div> Calleja Pomar Raúl Fernández Martín Germán Ormazábal Hernández Encinas Honorio (Ortiz, 87') Acorán (Valdés, 49') Gomis (Addison, 69')

EL ÁRBITRO

González González (colegio balear). Mostró tarjeta amarilla a Garrido, Carlos Martínez, Casquero; Pomar, Ormazábal (2, 43') y Encinas (2, 83').

LOS GOLES

0-1, (min. 22): Gomis. 1-1, (min. 53): Zarandona.
 2-1, (min. 78): Quini.

INCIDENCIAS

Estadio de Butarque. Unos 2.000 espectadores, con algo más de doscientos aficionados llegados desde Puertollano en las gradas.

LO MEJOR BUENA IMAGEN

A pesar de la derrota, el equipo industrial ofreció una gran imagen en Butarque, con trazas de ser uno de los aspirantes al play off

LO PEOR EXPULSIONES

Por enésima vez, el lunar en la actuación de la UDP estuvo en las expulsiones recibidas, dos en el día de ayer en Leganés.

segunda cartulina amarilla y tener que irse a los vestuarios. Se complicaban las cosas para los manchegos, que debían afrontar toda la segunda mitad con un hombre menos.

Tras la reanudación, el Leganés estiró sus líneas mientras que el conjunto del Puertollano, consciente de la dificultad que entrañaba un resultado tan corto con un hombre menos, intentaba dejar los menos espacios posibles. Pero, no contaban los manchegos

con la inspiración de Carlos Martínez por la banda. Primero, en el minuto 53 cuando por la derecha le puso un balón magistral a Zarandona para que éste hiciera el empate a uno y, en el 78, por su banda, la izquierda, de nuevo un centro sensacional para que Quini estableciera el que a la postre resultaría definitivo 2-1.

Una vez más, el Leganés aprovechaba la zurda de Carlos Martínez para sentenciar un choque que se le había puesto muy cuesta



LAS CLAVES DEL PARTIDO

- ▶ **Imagen seria.** La UDP saltó al césped de Butarque concentrado y ofreciendo imagen de equipo grande, aspirante a estar entre los mejores del grupo.
- ▶ **Por delante.** A los 22 minutos de juego, Gomis ponía por delante al equipo de Benigno Sánchez, que controló la primera parte sin mayores complicaciones.
- ▶ **Primera expulsión.** Antes de llegar al descanso, Ormazábal veía la segunda tarjeta amarilla y dejaba

a su equipo con un hombre menos con 45 minutos por delante.

▶ **Goles locales.** El Leganés logró su objetivo y, aprovechando su superioridad numérica, multiplicó su presencia en el área visitante y acabó, primero, empatando el partido en el minuto 53, y después dándole la vuelta al marcador en el 78.

▶ **Segunda roja.** La capacidad de reacción de la UDP se vio truncada con la segunda expulsión, la de Encinas.

arriba, mientras que los visitantes, pese a jugar con uno menos, pusieron esfuerzo y tesón, e intentaban acercarse a la meta de Raúl Moreno, pero la zaga pepinera, muy bien plantada sobre el terreno de juego, impedía, una y otra vez, los acercamientos del conjunto de Benigno Sánchez.

A siete minutos del final, y en una acción infantil, Encinas dejaba a su equipo en inferioridad numérica tras empujar un balón que estaba colocando Gustavo, el lateral derecho del conjunto del Leganés. Los manchegos tenían que afrontar la recta final del choque con dos hombres menos y, sobre todo, acusando el esfuerzo reali-

zado en la primera mitad. Así las cosas, comenzaron a dejar huecos de los que intentó adelantarse el Leganés, pero Nacho Aznar, que fue quien dispuso de una clarísima ocasión, no estuvo fino de cara a puerta y no pudo incrementar la ventaja en el marcador. Con este resultado los de Luis Ángel Duque se afianzan en la tercera plaza, mientras que el Puertollano dejó claro que es un firme candidato a estar en la zona alta de la tabla a final de temporada.

LA COPA. Pero Leganés ya es historia. Los hombres de la UDP ya pueden pensar sólo en la Copa del Rey y en el Sant Andreu.



Benigno Sánchez, entrenador de la UDP, observa de cerca una de las acciones del partido disputado ayer en Leganés. / CD LEGANÉS

LOS PROTAGONISTAS

BENIGNO SÁNCHEZ | ENTRENADOR DE LA UD PUERTOLLANO

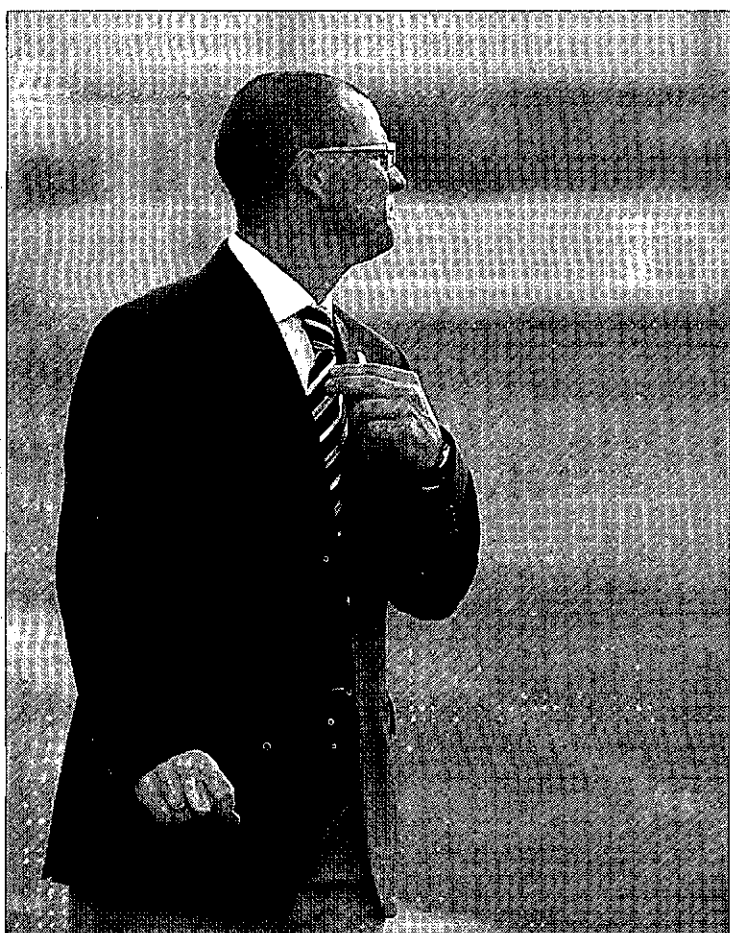

Benigno Sánchez lamentó las dos expulsiones sufridas por su equipo. / CS

«Nuestro esfuerzo mereció más premio»

ÁREA 11 / LEGANÉS (MADRID)
El técnico del Puertollano, Benigno Sánchez, elogió la actitud de sus futbolistas y censuró la del trío arbitral, que una vez más dejó a su equipo en inferioridad: «Creo que a mi equipo no se le puede pedir mucho más. Hemos hecho un primer tiempo muy bueno, hemos trabajado mucho y por eso valoro y mucho el esfuerzo de mis jugadores. Sin embargo, una vez más, volvemos a quedarnos con un hombre menos, luego con otro y, así, es muy difícil que los resultados acompañen. Estamos condicionados por esa inferioridad numérica con un primer tiempo sobresaliente, pero con un segundo que, a partir de las expulsión, hace que sea el Leganés el que lleva las riendas del choque. Tengo que felicitar a mi equipo por el esfuerzo, la honradez y no puedo ponerle ninguna pega».

Respecto a la actuación arbitral, Sánchez fue contundente.

«Desde la semana pasada no hablo de los árbitros porque no sé cómo definirlos. Llevamos cuatro penaltis en contra y siete expulsiones en las últimas jornadas. El 'Lega' hizo su partido y encontró su recompensa, tuvo sus opciones y, sobre todo a balón parado, encontró el premio del gol. Sólo puedo decir que creo que nuestro esfuerzo merecía un premio mayor», analizó.

LUIS ÁNGEL DUQUE. Por su parte, el preparador del Leganés reconoció que «el Puertollano es un equipo muy fuerte, con hombres muy importantes, me ha sorprendido que Ortiz no estuviera en el once inicial, ni Addison, ni Valdés..., pero tiene a gente muy buena que sabe de sobra de qué va esto. Aquí todos somos equipos de Segunda División B y yo al Puertollano le tengo mucho res-

peto, porque es un equipo hecho de forma magnífica y eso habla muy bien de su entrenador y de todo su cuerpo técnico».

Respecto al resultado, Duque fue sincero: «Es importante la victoria porque da moral al equipo, pero hay que seguir sumando, hay que coger los puntos para tener cuanto antes los necesarios para estar arriba. Tenemos que empezar también a conseguir buenos resultados fuera de casa y yo creo que poco a poco lo lograremos».

Duque también elogió la actuación de Carlos Martínez y explicó que «aunque hemos pecado de ingenuos en el gol de Puertollano, es verdad que hemos levantado la cabeza y hemos seguido trabajando para llevarnos la victoria, por eso tengo que felicitar a mis jugadores que han hecho un trabajo extraordinario», concluyó el técnico 'pepinero'.

El Sporting desarbola al Mallorca en la segunda parte

4	SPORTING
1	MALLORCA

SPORTING DE GIJÓN: Juan Pablo; Lora, Gerard, Gregory, Canella, Michel, Rivera, Luis Morán, De las Cuevas (Carmelo, m. 75), Diego Castro (Kike Mateo, m. 84) y Barral (Bilic, m. 66).
MALLORCA: Aouate, Josemi, Nunes, Ramis, Ayoze, Mario Suárez (Julio Álvarez, m. 73), Martí, Borja Valero, Víctor (Webó, m. 64), Tuni (Pezzolano, m. 69) y Aduriz.

ÁRBITRO

González González, sustituyó a última hora a Teixeira Vitienes que era el designado para este encuentro. Mostró tarjetas amarillas a Diego Castro (m. 25), Nunes (m. 28) y Barral (m. 35).

GOLES

0-1, m. 10: Martí, de penalti; 1-1, m. 58: Luis Morán; 2-1, m. 64: De las Cuevas; 3-1, m. 68: De las Cuevas y 4-1, m. 83: Bilic.

EFE / GIJÓN

El Sporting de Gijón, que se complicó el partido con un penalti inocente cometido por el francés Gregory Arnolin en la primera parte, fue un auténtico vendaval en la segunda, en la que dejó en evidencia a la zaga mallorquinista para imponerse por un contundente 4-1, marcador que la afición local no recuerda en Primera.

El conjunto de Manolo Preciado se mostró más cauteloso en los primeros 45 minutos, pero, tras el paso por los vestuarios, no perdonó ni una. Morán y De las Cuevas, por partida doble, sentenciaron en el encuentro, mientras que Bilic, en el minuto 83, cerró la goleada poniendo en evidencia a la defensa balear, que se vio superada en todo momento.

El Getafe saca petróleo de los errores de Osasuna

2	GETAFE
1	OSASUNA

GETAFE: Ustari; Miguel Torres, 'Cata' Díaz, Mario, Mané; Casquero (Boateng, min. 50), Celestini; Pedro León (Contra, min. 75), Adrián (Manu, min. 69), Albín; Soldado.
OSASUNA: Ricardo; Oier, Flaño, Josetxo, Monreal; Juanfran (Massoud, min. 74), Puñal (Galán, min. 87), Nekounam (Rúper, min. 74), Camuñas; Aranda y Pandiani.

ÁRBITRO

Turienzo Álvarez (Comité Castellano Leonés); Mostró cartulina amarilla a Casquero (min. 21) y Mario (min. 43) por parte local, y a Pandiani (min. 31) y Camuñas (min. 90) por parte visitante.

GOLES

1-0, min. 55: 'Cata' Díaz; 1-1, min. 57: Aranda; 2-1, min. 76: Pedro León.

EFE / GETAFE

El Getafe sacó petróleo de su mal juego ante Osasuna, que falló múltiples ocasiones y que salió con los bolsillos vacíos del Coliseum Alfonso Pérez.

El tanto de Pedro León dejó KO al bloque navarro, que no pudo levantar cabeza. Los 'rojillos' merecieron sacar, como mínimo, un punto, pero regresaron con las manos vacías y dieron un respiro al Getafe.

El Madrid sufre un serio revés

El conjunto blanco cae en el feudo de Nervión y se coloca segundo, a tres puntos del Barça

SEVILLA	REAL MADRID
2	1

SEVILLA: Palop; Konko, Dragutinovic, Squillaci (Fernando Navarro, min. 24), Adriano, Navas, Zokora, Renato, Perotti (Capel, min. 57); Negredo (Kanouté, min. 64) y Luis Fabiano.
REAL MADRID: Casillas; Marcelo, Pepe, Albiol, Ramos; Xabi Alonso, Guti (Granero, min. 80), M. Diarrá (V. der Vaart, min. 72); Kaká, Raúl y Benzemá (Higuaín, min. 52).

ÁRBITRO

Eduardo Iturralde González, C. Vasco. Amonestó a Luis Fabiano (min. 20), Zokora (min. 35), Perotti (min. 35) y Adriano (min. 60) en el Sevilla y a Sergio Ramos (min. 18), Guti (min. 35) y Kaká (min. 70) en el Madrid.

GOLES

1-0, Min. 33: Navas; 1-1, Min. 48: Pepe; 2-1, Min. 65: Renato.

E. PRESS / SEVILLA

El Sevilla confirmó sus aspiraciones a pelear por el título liguero, tras imponerse a un Real Madrid que volvió a dar muestras del escaso fútbol que está desarrollando hasta ahora, pero que, en esta ocasión, encajó su primera derrota del curso, en un partido en el que le pesó demasiado la baja del lesionado Cristiano Ronaldo.

El técnico blanquirrojo, Manolo Jiménez, apostó por un sistema 4-4-2, en el que sobresalía la presencia del ex madridista Negredo en punta junto a Luis Fabiano. Frente, Pellegrini sorprendió con la presencia en la medular, junto a Guti, de Mahamadou Diarrá, que disputó así su primer partido tras recuperarse de sus problemas físicos, y con Raúl en la mediapunta.

Tal vez por ese planteamiento no extrañó ver desde el arranque a un Sevilla mandón. Porque los locales ejercían una presión incuestionable y probaban a Casillas de forma consecutiva con dos tiros de Luis Fabiano. Pese a todo, la calidad de los 'merengues' se dejó ver en el minuto 23, cuando Raúl le sirvió un balón de gol en el área pequeña a Benzemá, que no acertó a remachar.

Pero tan solo la lesión en defensa de Squillaci, que propició la entrada de Fernando Navarro en una defensa inédita, pudo inquietar los planes de un Jiménez, que vio funcionar a su equipo. Porque, además, la banda derecha era terreno propicio para Navas, que dio un verdadero recital, ante el quierro y no puedo de Marcelo. Y precisamente el palaciego, ante la complacencia de su marcador, cabeceó, en el segundo palo, el 1-0 tras centro de Navarro.

El gol, que dio paso a una tangua, con Guti y Perotti como protagonistas; le dolió al Madrid, que respondió con un tiro peligroso de Xabi Alonso, bien atajado por Palop. Sin embargo, fue de nuevo el Sevilla quien tuvo más cerca aumentar su ventaja, aunque Luis Fabiano no acertó en un centro medido de Navas. Aún tuvo tiempo de dar gracias el cuadro madrileño antes del descanso, porque 'San Casillas' paró 'in extremis' un remate de Renato.

REANUDACIÓN. El segundo tiempo comenzó idénticamente igual, en un lance por el que, mitad por fallo de Perotti, mitad por una



Los jugadores del Sevilla festejan el tanto de Navas. / JOSÉ MANUEL VIDAL (EFE)

nueva intervención salvadora de Casillas, el marcador no se movió otra vez. Y como el fútbol tiene sus leyes inapelables, perdonarle a un grande tiene castigo seguro. Por

eso, a renglón seguido, una jugada de estrategia nacida de las botas de Guti habilitó a Pepe, que firmó el empate con la testá.

De repente, la noche tenía sa-



Xabi Alonso intenta robar el cuero a Luis Fabiano. / J. BARBANCHO (REUTERS)

bor a puro Real Madrid, un equipo que no se sabe muy bien a qué juega, que no enamora, pero que nunca se da por vencido. Animado por el 1-1, Pellegrini movió banquillo y cambió al 'desaparecido' Benzemá por Higuaín. Jiménez reaccionó poniendo al hábil y veloz Capel en el sitio de Perotti, para buscarle las cosquillas a Ramos, que ya tenía una tarjeta.

Sin embargo, el Sevilla, tocado por el gol rival, había perdido alegría. La solución para Jiménez era obvia y optó por poner en liza a un Kanouté que tiene en el Madrid a una de sus víctimas favoritas, en detrimento de Negredo, que cumplió bien frente a su ex equipo.

Justo entonces, en un encuentro que discurría a contracorriente, el omnipresente Navas 'sacó petróleo' de otro desajuste defensivo del Madrid y se la puso en bandeja a Renato, para que éste remachara el 2-1. Todo volvía a cambiar e incluso Kanouté perdonaba el 3-1, en un tiro que se fue al palo. La emoción se prolongó hasta el mismísimo final, en un disparo de Sergio Ramos que mandó el cuero afuera en el último suspiro. Pero ya no había más historia, y el triunfo se quedó para quien más lo había buscado.

PRIMERA DIVISIÓN

Zigic aprovecha un regalo de sus ex compañeros

El serbio anota la diana de la victoria del Valencia en El Sardinero

RACING	VALENCIA
0	1

RACING DE SANTANDER: Toño; Pinillos (Geijo, min. 83), Morris, Torrejón, Christian; Arana, Coisa, Laca, Serrano; Munitis (Luis García, min. 64) y Tchité.

VALENCIA: César; Bruno, David Navarro, Dealbert, Mathieu; Joaquín, Marchena, Banega (Albelda, min. 70), Mata; Miku (Silva, min. 52) y Villa (Zigic, min. 57).

ÁRBITRO

Mejuto González (C. asturiano). Mostró cartulinas amarillas a Serrano por el Racing y a Navarro, Mathieu y Banega por el Valencia.

GOL

0-1, min. 61. Zigic.

EFE / SANTANDER

El Valencia se impuso por la mínima a un Racing que, cuando mejor estaba jugando, proporcionó un clamoroso 'regalo' a su ex compañero Zigic, en una defectuosa cesión de Pinillos que habilitó al gigante serbio para que anotara el gol de la victoria.

El bloque 'ché' empezó llevando peligro por la banda derecha en dos jugadas de contragolpe que desbarataron la defensa cántabra. Antes de cumplirse los primeros cinco minutos, Villa y Banega ya probaron fortuna con dos disparos que no encontraron puerta.

La movilidad y velocidad de Tchité era el arma a la que recurría en Racing para tratar de sorprender a la zaga levantina, pero no acertó ante César.

Pero la ocasión más clara de los locales se produjo en una internada de Serrano que acabó con pase horizontal a Munitis, que remató alto pese a no tener oposición alguna. El Valencia flojeaba en defensa y no se le veía en ataque, ante un rival que se había hecho con el dominio del juego.

Tras el descanso, el Racing presionó más arriba a un adversario parsimonioso al que se incorporó Silva para sustituir a Miku. Poco después de la entrada de Silva, Vi-



Zigic dio los tres puntos al bloque de Unai Emery. / V. WEST (REUTERS)

lla cayó lesionado en una jugada que acabó con disparo blando del delantero que atajó Toño, y fue sustituido por Zigic.

El serbio solo llevaba cuatro minutos en el campo cuando recibió un clamoroso error de Pinillos, en una floja cesión hacia To-

ño que fue a pies del serbio, para que éste driblara con facilidad al portero y marcara a puerta vacía.

Los cántabros reaccionaron bien y pisaron en varias ocasiones el área del conjunto visitante, pero sin llegar a culminar sus jugadas de ataque.

El Xerez marca un tanto, pero sigue sin ganar en la élite

1	XEREZ
1	MÁLAGA

XEREZ: Renan, Mendoza, Bergantiños, Francis, Bermejo, Momo (Calvo, m. 57), Armenteros (Antoñito m. 87), David Prieto, Abel, Aythami y Keita (Viqueira, m. 46).
MÁLAGA: Munúa, Gámez, Welington, Manu Torres, Torres (Ramos, m. 59), Baha (Benachour, m. 18), Valdo (Edinho, m. 52), Duda, Obinna, Cuadrado y Juanito.

ÁRBITRO

Álvarez Izquierdo. Amonestó a los locales Keita, Bermejo y Armenteros; y a los visitantes Cuadrado y Edinho. Expulsó al visitante Obinna por doble amonestación.

GOLES

1-0, m. 47. Armenteros. 1-1, m. 83. Obinna.

EFE / JEREZ DE LA FRONTERA

El Xerez empató con el Málaga y estrenó su casillero de goles, pero sigue sin ganar en su estreno en Primera.

A los 32 segundos de comenzar el choque, Baha habilitó dentro del área a Obinna y salvó Mendoza; que envió a córner. Posteriormente, fue Torres quien dispuso de una oportunidad, pero su tiro se marchó rozando el poste derecho de la portería de Renan.

En el minuto 26 llegó la única oportunidad del Xerez en la primera mitad. Abel envió a Armenteros, que chutó raso, desviando Munúa a córner.

Tras la reanudación, Ziganda sacó a Viqueira por Keita y de sus botas salió el pase que daría lugar al tanto del Xerez. Su balón en profundidad a Armenteros lo envió una defensa malaguista a saque de esquina. Abel botó el córner y Armenteros, libre de marca en la línea de gol, empujó y marcó el 1-0.

A pesar de que su juego no era brillante, el Málaga llegaba con claridad a la portería de Renan y parecía que podía llegar el gol del empate. En efecto, dos minutos más tarde, en el 83, un cañonazo de Obinna desde 25 metros le dio al Málaga la igualada.

GOLES

0-1, min. 9. Susaeta. 1-1, min. 60. Diego Costa. 2-1, min. 74. Nivaldo. 2-2, min. 76. Muniain.

J. A. MORENO (EFE) / VALLADOLID
Valladolid y Athletic Club de Bilbao empataron ayer en un partido alocado, lleno de alternativas, de errores y de expulsiones, en el que pudo darse cualquier resultado, ya que los dos equipos tuvieron opciones de ganar.

Cabe mencionar que Fernando Llorente tuvo que ser llevado a un hospital tras un golpe en la cabeza, y que Muniain se convirtió en el goleador de menor edad de la Historia de Primera.

Valladolid y Athletic empatan en un partido con tres expulsiones

2	VALLADOLID
2	ATHLETIC

VALLADOLID: Jacobo, Pedro López, Prieto, Nivaldo, Barragán (Marcos, min. 46), Sisi (Baraja, min. 80), Borja (Manucho, min. 52), Rubio, Sesma, Canobbio y Diego Costa.
ATHLETIC DE BILBAO: Iraizoz, Iraola, Ocio, Ustaritz, Koikili, Susaeta, Javi Martínez, Gurpegui, Yeste (Etxeita, min. 25), Toquero (Muniain, min. 62) y Fernando Llorente (Etxeberria, min. 14).

ÁRBITRO

Mateu Lahoz (C. valenciano). Amonestó a Canobbio, Pedro López, Nivaldo, Etxeita, Ocio, Susaeta y Koikili. Expulsó a Ustaritz con roja directa en el minuto 21, a Marcos por doble amonestación (min. 75) y a Nivaldo, por idéntica circunstancia (min. 79).

EFE / VILLARREAL

El Villarreal dejó escapar una buena oportunidad de salir de la zona de descenso al empatar sin goles con 10 jugadores desde el minuto 15 de partido por la expulsión del argentino Juan Forlín.

Los hombres dirigidos por Ernesto Valverde se mostraron previsibles, lentos y sin ideas en gran parte de un encuentro en el que pese a jugar con un jugador más que su rival desde el primer cuarto de hora de juego no supo ganar y se mantiene en los puestos de descenso.

El Villarreal no puede con el Espanyol y se hunde en la crisis

0	VILLARREAL
0	ESPANYOL

VILLARREAL: Diego López; Javi Venta, Godín, Gonzalo, Capdevila; Senna, Eguren (Cani, m. 51), Cazorla, Pires (Jonathan Pereira, m. 65); Rossi y Nilmar (Joseba Llorente, m. 78).
ESPANYOL: Kameni; Roncaglia, Pareja, Forlín, David García; Moisés, Nakamura (Pillud, m. 18), Coro (Baena, m. 46), Luis García; Callejón (J.López, m. 82) e Iván Alonso.

ÁRBITRO

González Vázquez (Colegio Gallego). Mostró tarjeta amarilla a los locales Cazorla, Jonathan Pereira y Eguren y a los visitantes Alonso, Pareja y Baena. Expulsó al visitante Forlín (m. 15), con tarjeta roja directa.

SEGUNDA DIVISIÓN

Rayo y Betis firman tablas en la pugna por el liderato

2	RAYO VALLECANO
2	BETIS

RAYO VALLECANO: Cobeño; Coke, Pelegrín, Serrano, Albacar; Movilla; Quero, Ángel (Michel, min. 61), Jofre (Pacheco, min. 79); Castro y Aganzo (Piti, min. 32).
BETIS: Goitia; Damiá (Odonkor, min. 73); Melli, Rivas, Vega; Nelson, Iriney, Juande (Caffa, min. 63), Nacho; Sergio García y Emaná (Capi, min. 81).

ÁRBITRO

Ontanaya López (C. castellano leonés). Amonestó a Michel y Pacheco del Rayo, y a Melli, Damiá, Okonkor y Sergio García por parte del Betis.

GOLES

0-1, min. 9. Juande; 1-1, min. 11. Castro; 1-2, min. 19. Damiá; 2-2, min. 37. Piti.

EFE / MADRID

Rayo y Betis saldaron con una igualada en un duelo en el que estaba el liderato en juego, que comenzó de forma vibrante, pero en el que los sevillanos terminaron por aceptar como bueno el empate.

El cuadro andaluz comenzó enchufado, sabía lo que se jugaba y las bajas no podían ser excusa. Sergio García pronto tomó los galones y desde el inicio hizo y deshizo lo que quiso en la frontal local.

Y como apunta el dicho, a la tercera va la vencida. Damiá tuvo la primera ocasión clara, Nacho la segunda, pero a la tercera cayó el primer tanto, de Juande, en jugada de córner, solo en el centro del área pequeña después de que Pelegrín tocara el balón en el momento del pase lo que descolocó al meta, quien se llevó un monumental enfado con su defensa.

Pero este Rayo saca pundonor ante situaciones adversas. Así, dos minutos después, Jofre salió desde la banda, se fue de cuantos le salieron para terminar colgando el balón al segundo palo donde Castro remató de cabeza para poner las tablas.

Sergio García seguía haciendo de las suyas, y en una jugada ensayada llegó el segundo bético. Córner sacado por el delantero al segundo palo. Rivas recibió de cabeza, la puso al centro de la defensa y Damiá cabeceó a la red.

De nuevo por delante, los sevillanos redujeron el ritmo, pero el Rayo tiene mucho pundonor, y Piti, que salió a la media hora por Aganzo volvió a establecer la igualada.

MENOS INTENSIDAD. En la segunda parte, el encuentro perdió intensidad. El Rayo se hizo con el balón, pero tuvo que ralentizar el juego y formar bien las jugadas de ataque.

A medida que se acercaba al final, el Rayo sacó más pólvora con la entrada de Michel y Pacheco, mientras que el Betis no buscó el tercero.

OTROS RESULTADOS

NUMANCIA-REAL SOCIEDAD	1-3
SALAMANCA-NÁSTIC	1-0
CÓRDOBA-LAS PALMAS	1-0

ALEMANIA

El Bayer golea y el Bayern de Múnich rubrica otro 'pinchazo'

EFE / BERLÍN

El Bayer Leverkusen goleó al Núremberg por 4-0 y continuó con su marcha victoriosa en Alemania, mientras que el Bayern de Múnich no pasó del empate sin goles en casa ante el Colonia, con lo que siguió perdiendo terreno.

El conjunto de Louis van Gaal se encuentra ya a ocho puntos de la cabeza, y la afición ha perdido la paciencia. Sometió a la plantilla, que lleva tres partidos sin marcar, a un auténtico concierto de pitos en el Allianz Arena.

Los intentos del técnico para que los jugadores interioricen su filosofía no han servido de mucho. Por el momento, el 'míster' parece generar únicamente confusión e inseguridad en el bloque. Para colmo, la baja por lesión del holandés Arjen Robben ha supuesto una pérdida de potencial ofensivo.

En cuanto al Leverkusen, no sufrió para sacar los tres puntos. Sus tantos los anotaron Kroos, Rolfes, Derdiyok y Kiesling.

JORNADA 8

RESULTADOS

SCHALKE-EINTRACHT	2-0
BORUSSIA M.-BOR. DORTMUND	0-1
BAYER LEVERKUSEN-NÜREMBERG	4-0
BAYERN-COLONIA	0-0
BOCHUM-WOLFSBURGO	1-1
MAGUNCIA 05-HOFFENHEIM	2-1
HANNOVER 96-FRIBURGO	5-2
STUTTGART-WERDER BREMEN	0-2
HERTHA-HAMBURGO	1-3

CLASIFICACIÓN

	Puntos
1. BAYER LEVERKUSEN	20
2. HAMBURGO	20
3. SCHALKE	16
4. WERDER BREMEN	15
5. HOFFENHEIM	14
6. MAGUNCIA 05	14

INGLATERRA

El Chelsea se sitúa como líder en solitario tras derrotar al Liverpool

El Manchester United solo iguala ante el Sunderland y el Arsenal arrolla al Blackburn Rovers

EFE / LONDRES

Un gol del francés Nicolas Anelka en la segunda mitad impulsó el triunfo del Chelsea ante el Liverpool (2-0), redondeado en el tiempo de prolongación por el de su compatriota Florent Malouda. El éxito situó al equipo 'blue' como líder único de la 'Premier League' inglesa.

El conjunto que dirige el italiano Carlo Ancelotti gozó de la contundencia de la que careció el cuadro de Rafa Benítez, en el que apenas brilló Fernando Torres.

El delantero madrileño no tuvo opciones a causa de la estrecha vigilancia a la que le sometieron sus marcadores. Presumía de una notable trayectoria en los últimos partidos el ariete español; eso alertó a los adversarios, que le vigilaron en todo momento para que no les diera un disgusto.

En cuanto al Manchester United, sufrió mucho en un encuentro que, 'a priori', parecía cómodo para el equipo.

Un gol en propia meta del defensa del Sunderland Anton Ferdinand, en el minuto 92, impidió que los 'diablos rojos' sucumbieran en Old Trafford (2-2).

En los 12 enfrentamientos precedentes, el técnico Steve Bruce no había logrado batir a Alex Ferguson. En esta ocasión, estuvo a punto de conseguirlo, ya que su conjunto gozó de ventaja casi hasta la conclusión.

El Sunderland se adelantó en el minuto siete por medio de Darren Bent y, pese a que el rival equilibró la balanza al comienzo del segundo tiempo, con un tanto de Dimitar Berbatov, no cedió la iniciativa y pronto colocó el 1-2 por medio de Kenwyne Jones. Al final hubo tablas en Manchester.



Drogba y Ballack celebran la victoria del Chelsea. / EDDIE KEOGH (REUTERS)

Por su parte, el Arsenal no tuvo piedad alguna del Blackburn Rovers y le arrolló con un contundente 6-2. De todas formas, los visitantes se adelantaron dos veces en el marcador antes de hundirse.

Las dianas del equipo de Arsenal Wenger las rubricaron Vermaelen, Van Persie, Arshavin, Cesc Fàbregas, Walcott y Bendtner.

JORNADA 8

RESULTADOS

BOLTON-TOTTENHAM	2-2
BURNLEY-BIRMINGHAM	2-1
HULL-WIGAN ATHLETIC	2-1
WOLVERHAMPTON-PORTSMOUTH	0-1
MANCHESTER UNITED-SUNDERLAND	2-2
ARSENAL-BLACKBURN ROVERS	6-2
EVERTON-STOKE CITY	1-1
WEST HAM-FULHAM	2-2

CHELSEA-LIVERPOOL 2-0

ASTON VILLA-MANCHESTER CITY HOY

CLASIFICACIÓN

	Puntos
1. CHELSEA	21
2. MANCHESTER UNITED	19
3. TOTTENHAM	16
4. ARSENAL	15
5. LIVERPOOL	15
6. MANCHESTER CITY	15

FRANCIA

El Olympique de Lyon aprovecha el revés del Burdeos

EFE / PARÍS

El Olympique de Lyon se colocó como líder en solitario de la liga francesa de fútbol tras ganar a domicilio al Lens en el Felix Bollaert por 0-2, gracias a los goles de Govou y Källström. El combinado dirigido por Claude Puel ya acumuló 20 puntos.

La escuadra se aprovechó de la inesperada derrota del Girondins de Burdeos, que cayó en el estadio del Saint Etienne por 3-1. Los de Laurent Blanc llegaron al descanso con una desventaja de dos tantos, y no lograron remontar.

JORNADA 8

RESULTADOS

GRENOBLE-MONTEPELLIER	2-3
NIZA-VALENCIENNES	3-2
PSG-NANCY	1-1
RENNES-AUXERRE	0-1
SAINT ETIENNE-BURDEOS	3-1
SOCHAUX-LE MANS	1-0
LENS-LYON	0-2
BOULOGNE-LILLE	2-3
TOULOUSE-LORIENT	0-1

CLASIFICACIÓN

	Puntos
1. LYON	20
2. BURDEOS	19
3. MONTEPELLIER	17

ITALIA

Ronaldinho responde con un tanto a quienes le critican

El Milan saca un empate contra el Atalanta gracias al ex barcelonista

EFE / ROMA

El Milan volvió a vivir una jornada de muchos palos y oportunidades falladas en Italia, aunque esta vez el resultado acompañó en parte a los hombres del brasileño Leonardo, que, tras la derrota en la Liga de Campeones ante el Zúrich, sacaron un empate ante el Atalanta.

El marcador mantuvo al combinado en la mitad de la tabla clasificatoria, y conservó vivas sus esperanzas de poder jugar en Europa la próxima temporada, meta que ha fijado la directiva del club, y que continúa siendo realista gracias al gol firmado por el brasileño

Ronaldinho en la segunda mitad del compromiso.

La escuadra inició el duelo con el ex barcelonista, cuya vida nocturna está creando polémica, sentado en el banquillo. Sin embargo, el técnico acabó recurriendo a él y, en esta ocasión, sí respondió a las expectativas.

En cuanto al Inter de Milán, se impuso al Udinese con apuros. El holandés Wesley Sneijder marcó el definitivo 2-1 en el tiempo de descuento de la contienda.

Cabe resaltar que en el choque se lesionó el delantero argentino Diego Milito.

JORNADA 7

RESULTADOS

SIENA-LIVORNO	0-0
ATALANTA-MILAN	1-1
CAGLIARI-CHIEVO	1-2
SAMPDORIA-PARMA	1-1
ROMA-NÁPOLES	2-1
BOLONIA-GÉNOVA	1-3
FIORENTINA-LAZIO	0-0
BARI-CATANIA	0-0
INTER-UDINESE	2-1

CLASIFICACIÓN

	Puntos
1. INTER	16
2. SAMPDORIA	16
3. FIORENTINA	14
4. JUVENTUS	14

PRIMERA DIVISION

RESULTADOS

Xerez-Málaga	1 - 1
Villarreal-Espanyol	0 - 0
Tenerife-Deportivo	0 - 1
Sevilla-Real Madrid	2 - 1
Real Valladolid-Athletic Club	2 - 2
Sporting de Gijón-Mallorca	4 - 1
Getafe-Osasuna	2 - 1
At. Madrid-Real Zaragoza	2 - 1
Racing Club-Valencia	0 - 1
Barcelona-Almería	1 - 0

PRÓXIMA JORNADA

Málaga-Almería
Valencia-Barcelona
Real Zaragoza-Racing Club
Osasuna-At. Madrid
Mallorca-Getafe
Athletic Club-Sporting de Gijón
Real Madrid-Real Valladolid
Deportivo-Sevilla
Espanyol-Tenerife
Xerez-Villarreal

EQUIPOS	Puntos	TOTALES						CASA						FUERA					
		J	G	E	P	GF	GC	J	G	E	P	GF	GC	J	G	E	P	GF	GC
1 Barcelona	18	6	6	0	0	17	3	3	3	0	0	9	2	3	3	0	0	8	1
2 Real Madrid	15	6	5	0	1	17	4	3	3	0	0	11	2	3	2	0	1	6	2
3 Sevilla	15	6	5	0	1	14	4	3	3	0	0	8	2	3	2	0	1	6	2
4 Deportivo	12	6	4	0	2	10	6	3	2	0	1	4	3	3	2	0	1	6	3
5 Valencia	11	6	3	2	1	12	9	3	1	2	0	6	4	3	2	0	1	6	5
6 Mallorca	10	6	3	1	2	11	7	3	3	0	0	9	0	3	0	1	2	2	7
7 Athletic Club	10	6	3	1	2	7	9	3	2	0	1	4	6	3	1	1	1	3	3
8 Getafe	9	6	3	0	3	9	9	3	2	0	1	5	4	3	1	0	2	4	5
9 Sporting de Gijón	8	6	2	2	2	8	8	3	2	1	0	6	2	3	0	1	2	2	6
10 Espanyol	8	6	2	2	2	5	7	3	1	1	1	2	4	3	1	1	1	3	3
11 Real Zaragoza	7	6	2	1	3	8	9	3	2	0	1	5	2	3	0	1	2	3	7
12 Osasuna	7	6	2	1	3	6	8	3	1	1	1	2	3	3	1	0	2	4	5
13 Almería	6	6	1	3	2	5	6	3	1	2	0	3	2	3	0	1	2	2	4
14 At. Madrid	6	6	1	3	2	9	14	3	1	2	0	5	4	3	0	1	2	4	10
15 Tenerife	6	6	2	0	4	3	10	3	2	0	1	3	2	3	0	0	3	0	8
16 Real Valladolid	5	6	1	2	3	7	12	3	0	1	2	5	8	3	1	1	1	2	4
17 Racing Club	5	6	1	2	3	7	13	3	0	0	2	2	9	3	1	2	0	5	4
18 Málaga	4	6	1	1	4	6	8	3	1	0	2	4	4	3	0	1	2	2	4
19 Villarreal	3	6	0	3	3	4	8	3	0	2	1	1	3	3	0	1	2	3	5
20 Xerez	2	6	0	2	4	1	12	3	0	1	2	1	5	3	0	1	2	0	7

QUINIELA



04-octubre-2009

1. Xerez - Málaga	X
2. Villarreal - Espanyol	X
3. Tenerife - Deportivo	X
4. Valladolid - Athletic Club	X
5. Sporting - Mallorca	X
6. Getafe - Osasuna	X
7. At. Madrid - Zaragoza	X
8. Racing - Valencia	X
9. Barcelona - Almería	X
10. Levante - Murcia	X
11. Córdoba - Las Palmas	X
12. Hércules - Elche	X
13. Rayo Vallecano - Betis	X
14. Real Unión - Castellón	X
15. Sevilla - Real Madrid	X

SEGUNDA DIVISION

RESULTADOS

Huesca-Girona	2 - 2
Numancia-Real Sociedad	1 - 3
Salamanca-Gimnastic Tarragona	1 - 0
Levante-Real Murcia	2 - 2
Córdoba-UD Las Palmas	1 - 0
Hércules-Elche	3 - 0
Huelva-Celta de Vigo	1 - 2
Albacete-Cádiz	0 - 1
Cartagena-Villarreal	0 - 0
Rayo Vallecano-Real Betis	2 - 2
Real Unión-Castellón	3 - 1

PRÓXIMA JORNADA

Girona-Castellón
Real Betis-Real Unión
Villarreal-Rayo Vallecano
Cádiz-Cartagena
Celta de Vigo-Albacete
Elche-Huelva
UD Las Palmas-Hércules
Real Murcia-Córdoba
Gimnastic de Tarragona-Levante
Real Sociedad-Salamanca
Huesca-Numancia

EQUIPOS	Puntos	TOTALES						CASA						FUERA					
		J	G	E	P	GF	GC	J	G	E	P	GF	GC	J	G	E	P	GF	GC
1 Hércules	13	6	4	1	1	8	3	3	3	0	0	7	2	3	1	1	1	1	1
2 Real Sociedad	12	6	3	3	0	10	5	3	1	2	0	4	2	3	2	1	0	6	3
3 Cartagena	12	6	3	3	0	6	2	3	2	1	0	4	1	3	1	2	0	2	1
4 Real Betis	11	6	3	2	1	13	6	3	2	1	0	6	0	3	1	1	1	7	6
5 Rayo Vallecano	11	6	3	2	1	11	6	3	2	1	0	7	2	3	1	1	1	4	4
6 Levante	10	6	2	4	0	9	7	3	1	2	0	5	4	3	1	2	0	4	3
7 Numancia	10	6	3	1	2	9	7	3	1	1	1	6	5	3	2	0	1	3	2
8 Córdoba	10	6	3	1	2	5	7	3	3	0	0	5	1	3	0	1	2	0	6
9 Salamanca	9	6	2	3	1	7	6	3	1	1	1	2	2	3	1	2	0	5	4
10 Huelva	9	6	3	0	3	6	7	3	2	0	1	5	3	3	1	0	2	1	4
11 UD Las Palmas	8	6	2	2	2	4	4	3	1	1	1	2	2	3	1	1	1	2	2
12 Cádiz	8	6	2	2	2	3	3	3	1	1	1	1	1	3	1	1	1	2	2
13 Real Unión	7	6	2	1	3	6	6	3	1	1	1	4	3	3	1	0	2	2	3
14 Gimnastic de Tarragona	7	6	2	1	3	4	5	3	0	1	2	2	4	3	2	0	1	2	1
15 Albacete	7	6	2	1	3	9	12	3	1	0	2	2	4	3	1	1	1	7	8
16 Huesca	6	6	1	3	2	6	7	3	0	2	1	3	4	3	1	1	1	3	3
17 Villarreal	6	6	1	3	2	7	9	3	1	2	0	5	4	3	0	1	2	2	5
18 Real Murcia	5	6	0	5	1	6	7	3	0	2	1	3	4	3	0	3	0	3	3
19 Celta de Vigo	5	6	1	2	3	5	7	3	0	1	2	2	4	3	1	1	1	3	3
20 Girona	4	6	0	4	2	6	9	3	0	1	2	1	4	3	0	3	0	5	5
21 Elche	4	6	1	1	4	7	13	3	1	1	1	5	4	3	0	0	3	2	9
22 Castellón	1	6	0	1	5	6	15	3	0	1	2	4	8	3	0	0	3	2	7

PRÓXIMO BOLETO



11-octubre-2009

1. Armenia - España	X
2. Dinamarca - Suecia	X
3. Portugal - Hungría	X
4. Bélgica - Turquía	X
5. Huesca - Numancia	X
6. Gimnastic - Levante	X
7. Murcia - Córdoba	X
8. Las Palmas - Hércules	X
9. Elche - Recreativo	X
10. Celta - Albacete	X
11. Cádiz - Cartagena	X
12. Villarreal B - Rayo Vallecano	X
13. Betis - Real Unión	X
14. Girona - Castellón	X
15. Real Sociedad - Salamanca	X

1ª	Almería	At. Madrid	Athletic Club	Barcelona	Deportivo	Espanyol	Getafe	Málaga	Mallorca	Osasuna	Racing Club	Real Madrid	Real Valladolid	Real Zaragoza	Sevilla	Sporting de Gijón	Tenerife	Valencia	Villarreal	Xerez	
Almería							1-0					2-2	0-0								
At. Madrid	2-2											1-1		2-1							
Athletic Club						1-0							0-4						3-2		
Barcelona	1-0	5-2																			
Deportivo						2-3	1-0													1-0	
Espanyol							2-1					0-3									0-0
Getafe				0-2						2-1									3-1		
Málaga	3-0	0-2									1-2										
Mallorca												3-0						4-0		2-0	
Osasuna														0-2	1-0					1-1	
Racing Club				1-4		1-4													0-1		
Real Madrid				3-2															3-0		5-0
Real Valladolid			2-2																	2-4	
Real Zaragoza						3-0							1-2							1-0	
Sevilla								2-0				2-1	4-1								
Sporting de Gijón	1-0							4-1					1-1								
Tenerife					1-0	0-1				2-1											
Valencia		2-2												2-0	2-2						
Villarreal						0-0			1-1			0-2									
Xerez			0-1	0-3			1-1														

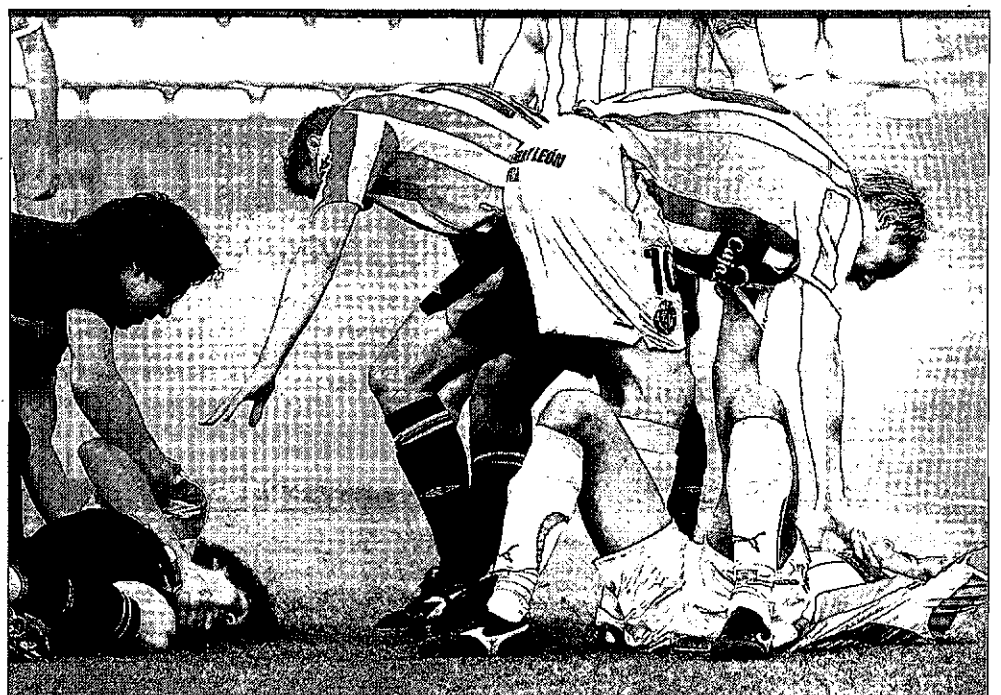

Llorente, al hospital. El delantero del Athletic de Bilbao Fernando Llorente fue trasladado al hospital Río Hortega, tras un golpe en la cabeza con el brasileño Nivaldo, durante el encuentro ante el Valladolid. / FOTO: R. SUÁREZ (EFE)



Los lunes, todo el deporte



El jugador piedrabuenero Sergio Rojas trata de rematar de cabeza dentro del área ante la oposición de un defensor y el intento de despeje del meta visitante. / FOTOS: CARLOS SENDARRUBIAS

El Piedrabuena mira hacia arriba

Raúl Castillo y Jesute anotaron los dos goles que sirvieron a los verdiblancos para ganar al difícil Almansa

PIEDRABUENA	ALMANSA
2	1

PIEDRABUENA: Luisen; Cano, Camacho, Alberto Fernández, Raúl Castillo (Raúl Galán, 70'), Domínguez, Jesute, Ramón (Juanen, 75'), Rojas (Flequi, 75'), Richard e Iván Morales.
ALMANSA: Josete; Septién, Chupi, Dani (Sergio, 60'), Enrique, Samu, Gabiro, Churre (Verde, 46'), Izarre (Chava, 75'), Juande y Pelegrín.

ÁRBITRO

Muñoz Méndez. Tarjetas amarillas a los piedrabueneros Alberto Fernández, Rojas, Richard e Iván Morales. Por el Almansa vieron amarilla Septién, Chupi, Enrique y Churre.

GOLES

1-0 (8') Raúl Castillo. 2-0 (60') Jesute. 2-1 (68') Juande.

ÁREA 11/PIEDRABUENA

El Piedrabuena consiguió una nueva victoria para su casillero al vencer al Almansa en un partido en el que los visitantes reaccionaron demasiado tarde (2-1). El tempranero gol de Raúl Castillo en la primera mitad fue un mazazo considerable para el conjunto almanseño, que no pudo recuperarse de la losa que le cayó encima y siempre fue a remolque de su rival. El 2-0 dejó visto para sentencia el partido, aunque Juande, con algo de fortuna, le puso emoción a los últimos minutos, si bien, los locales aguantaron el resultado y se llevaron el triunfo final.

Durante la primera mitad, fue el Piedrabuena el equipo que tuvo más posesión de balón, más dominio del juego y más ocasiones

de peligro sobre la meta contraria. De ahí que el primer gol, el único de la primera mitad, llegara de forma tempranera para los locales. Después de unos primeros siete minutos de avisos por parte del Piedrabuena, en el minuto 8 se alcanzó a abrir la lata con un balón largo de Jesute sobre Castillo, que se plantaría solo ante el meta visitante Josete, logrando detener el esférico en la primera parada pero siéndole imposible repetir la gesta en el segundo intento al rechace del primer tiro, entrando el balón al fondo de la red.

El 1-0 tranquilizó al Piedrabuena, que ya jugaría con más libertad durante la primera mitad al verse por delante en el marcador. Cuatro minutos después de que el equipo ciudadrealeño abriera el marcador, Alberto enviaría un pase sencillo y raso sobre Ramón y éste se encargaría de batir por segunda vez a Josete, pero el línea levantó su banderín para dictaminar fuera de juego del jugador local, siendo anulado el gol por el colegiado.

El Piedrabuena, con el resultado a su favor y con el control del juego, se fue animando, aunque el segundo tanto no llegaría por la buena defensa que comenzó a ejercer el Almansa y por las buenas intervenciones de su portero, Josete. Por su parte, los visitantes apenas crearon peligro sobre la portería de Luisen en los primeros



Raúl Castillo dedica al cielo el primer gol del Piedrabuena.

45 minutos de juego del encuentro.

MEJORÓ EL ALMANSA. En la segunda mitad el Almansa salió decidido a conseguir el empate, o incluso a buscar la remontada en un partido que se le había trabado desde el inicio. El equipo visitante se echó con todo hacia el ataque y en el minuto 50 alcanzó su primera ocasión tras la visita a los vestuarios, en una falta lanzada por Izarre que Gabiro remató dentro del área para enviar el esférico por la parte exterior de la escuadra.

El aviso almanseño espoléo al Piedrabuena, que lograría el 2-0 en el minuto 60, a la salida de un córner que el propio Jesute remataba esta vez sin dejar opción a la duda.

En el minuto 63, un mano a mano de Ramón delante de Josete se convirtió en una ocasión casi insuperable para aumentar diferencias por parte del equipo local, pero el portero visitante estuvo acertado y adivinó la trayectoria del balón. De nuevo Ramón, dos minutos después, tuvo el 3-0 en sus botas, pero el disparo se estrelló en el palo.

El 2-1 llegaría tras un lanzamiento bien ejecutado por parte de Juande desde fuera del área, aunque el balón cambió su trayectoria al chocar en Iván Morales, lo que ya fue imposible para Luisen.

El Albacete B sufre mucho para superar al colista

1	ALBACETE B
0	QUINTANAR REY

ALBACETE B: Sergio, Lerma, Pablo Buendía, Andriú, Perico, Cristian, Raúl Haro (Luis, 72'), Miguel, Quique (Ramón, 87'), Guerrero y Alfredo (Ness, 59').
QUINTANAR DEL REY: Josema (Juanda, 66'), Julio, Toni, Marouane, Héctor, Santi, Diego, Fofó, Farru (Josete, 85'), Román (Dani Sosa, 69') y Rubén.

ÁRBITRO
Tapiador Aguado. Mostró cartulina amarilla a los locales Andriú y Lerma, y a los visitantes Farru, Rubén, Román y Santi.

GOL
1-0, min. 7 Guerrero.

ÁREA 11 / CIUDAD REAL
El Albacete B sumó un importante triunfo ante el colista de la categoría, el Quintanar del Rey, gracias a un solitario tanto de su jugador Guerrero, en un partido soso, aburrido, en el que las pocas acciones de calidad las pusieron los jugadores del filial. Por su parte, el conjunto conquense demostró poca ambición sobre el césped de la Ciudad Deportiva y apenas creó ocasiones de peligro, aunque en la recta final del choque también tuvo sus opciones para el empate.

Ese único gol del encuentro, que a la postre sería determinante, llegó muy pronto, en el minuto 7, cuando Guerrero, favorecido por un rechace, se llevó el balón, dejó atrás al último defensor con un buen autopase y solo ante el portero definió a la perfección para establecer el primer tanto en el marcador.

A partir de ahí los locales dominaron sin excesivo peligro, pero con el paso de los minutos los quintanareños se fueron yendo hacia arriba en busca de la igualdad. Aún así, no tuvo claras ocasiones y al final el resultado no se movió.

El Marchamalo se lleva el derbi alcarreño

2	MARCHAMALO
1	AZUQUECA

MARCHAMALO: Carlos Sanavia, Kike, Fran, Mora, Gerardo, Luisón, Guti, Roberto (Miguelón, min. 86), Manolo (Cillo, min. 69), Israel (Trijueque, min. 72) y Rubén.
AZUQUECA: Chus, Fuentenebro, Raúl Alcocer, Carlos Sierra (Javi Robledo, min. 54), Diego, Álvaro Mata, Carlos, Javi Hernández (Pascu, min. 72), Triqueros (Alberto Ongil, min. 54), Quique Vázquez y Cristian Seubert.

ÁRBITRO
Sanmartín Santos, asistido por Olalla González y Casado Moreno. Amarillas para Israel y Mora en el Marchamalo y para Carlos Sierra, en el Azuqueca.

GOLES
1-0, Min. 46, Rubén. 2-0, Min. 78, Trijueque. 2-1, Min. 79, Alberto Ongil

ÁREA 11 / MARCHAMALO
El Marchamalo venció con suficiencia al Azuqueca, en un derbi de claro dominio local.

Juanvi mantiene al Criptanense en la zona noble del Grupo XVIII

Un gol del delantero permite a los blanquinegros ganar a La Roda y colocarse cuartos

1	CRIPTANENSE	0	LA RODA
---	-------------	---	---------

UD CRIPTANENSE: Brian, Toñín, Mariano, Alex, Benitez (José Ángel, 68'), Juanki (Javi Logroño, 75'), Chivo, Castillo, Juanvi, Moya (Miguel Díaz, 87') y Jaime Nuñez.
LA RODA: Alejandro, Patuso (Novillo, 25'), Santi Polo, Emilio (Javi Bolo, 60'), Capí, Juanlu, Espinola, Bibi, Pierrick, Jose Mari y Carlos Alfaro.

ÁRBITRO
Pérez Caja. Tarjetas amarillas a los locales Chivo y Jaime Nuñez y al visitante Pierrick.

GOL
1-0 (51') Juanvi.

ÁREA 11 / CRIPTANA
El Criptanense se aupó a la cuarta posición de la tabla al vencer a La Roda gracias a un gol de Juanvi. Si bien ambos equipos ofrecieron buen fútbol, los delanteros rodenses estuvieron negados de cara a portería.

Los primeros minutos no fueron muy vistosos, aunque el Criptanense picaba más al contrario trabajando desde atrás en balones largos sobre Moya que éste no acertaba a rematar. El equipo de La Roda se hacía fuerte en defensa y, sujetando el centro del campo, tuvo la primera llegada en el minuto 18, en un disparo desde lejos de Bibi, sin consecuencias.

La gran ocasión del partido llegó en el 31, tras una jugada de Juanvi que se metió en el área y a la media vuelta sacó un gran disparo raso que se estrelló en la base del poste cuando el portero ya no podía hacer nada.

La Roda, algo retrasada, intentaba salir a la contra con balones largos sobre Pierrick. En el primer tiempo se vio algo más de mordiente y afán de lucha del Criptanense, que lo intentaba sin conseguirlo. Por su lado, La Roda no hizo demasiado y fue muy temeroso



Alineación inicial que presentó ayer el Criptanense en el partido ante La Roda. / FOTO CASTILLO

intentando hacer daño a la contra.

La segunda parte fue más entretenida, con más juego y emoción. En los primeros minutos, La Roda salió enchufada y en el 48 el punta más adelantado, Pierrick, tiró flojo a las manos de Brian. En el 49, fue Carlos Alfaro el que tiró muy fuerte, pero el portero criptanense hizo una buena parada a córner.

EL GOL. El Criptanense llegó al gol en el minuto 51, en una jugada que salió desde atrás y que acabó en un centro con varios rechaces y con

El equipo de Jesús Úbeda anotó el gol tras el descanso y, con seriedad defensiva, supo aguantar los ataques rodenses

Juanvi marcando de cabeza a media altura. El Criptanense estuvo a punto de volver a marcar en el 55 de cabeza en una intervención de Moya, que fue un serio aviso.

Dos minutos después, La Roda

estiró un poco las líneas. En una falta desde muy lejos que sacaron entre Juanlu y Carlos Alfaro, José Mari tiró al poste en lo que podría haber sido el empate de La Roda. Cumplida la hora, el partido se había convertido en un ir y venir con más empuje de los de la tierra de los molinos. El Criptanense se mostraba muy a gusto en el centro del campo con un La Roda con pocas oportunidades pero muy bien armado en defensa. La Roda lo intentaba una y otra vez, pero los Jesús Úbeda amarraron muy bien el resultado.

El Villarrobledo de Torrecá no termina de levantar cabeza

1	LA GINETA	0	VILLARROBLEDO
---	-----------	---	---------------

LA GINETA: Buyo, Navalón, Cuevas, Pruden (David Álvarez, 73'), Ricard, Fernan, Escribano, Víctor Martí, Peñarrubia, Carlos Pérez (Sevilla, 56') y Buitre (Ferre, 67').
VILLARROBLEDO: Torrente; Olmo, Neira, Cano, Agus, Antonio David, Javi Jerez (Segalés, 70'), Ángel (Berni, 46'), Jaime, Javi Blas (Carlos Ortega, 46') y Quique Baraza.

ÁRBITRO
Zafrilla Jiménez. Tarjetas amarillas a los locales Fernan y Escribano y a los visitantes Neira, Antonio David y Agus.

GOL
1-0 (72') Fernan.

ÁREA 11 / LA GINETA
El central Fernan, ex futbolista del Villarrobledo, sentenció en una

de las pocas ocasiones de las que dispuso el equipo de La Gineta para hacer que su equipo se llevara los tres puntos del partido, tras 90 minutos de fútbol equilibrado entre ambos y donde las ocasiones fueron disminuyendo a medida que iban pasando el choque y el cansancio hacía mella en los jugadores.

El Villarrobledo, en el que el entrenador valdepeñero Torrecá está en la cuerda floja por los malos resultados, intentó darle un giro a su equipo en la segunda mitad con un doble cambio, pero esa solución sólo les perjudicó, encajando un gol que a la postre sería el definitivo y tras el que no pudieron levantar cabeza.

El Talavera saca el máximo partido a una jugada de estrategia

0	TORRIJOS	1	TALAVERA
---	----------	---	----------

TORRIJOS: Amaro; Pedropa, Otero, Ruma, Chechu, Josué, Tato (David, 10'), Esteban (Fernando, 53'), Diego, Raúl y Adrián (Rodríguez, 67').
TALAVERA: Ángel Luis; Jose Ángel, Torralva, Martínez, Dani, Isra, Tito (Quique, 60'), Ballarri, Plato, Massoni (Gudiel, 70') y Didí (Rubi, 84').

ÁRBITRO
Luis de Matos. Tarjetas amarillas a los locales Pedropa, Otero, Ruma y a los visitantes Massoni, Martínez, Torralva y Dani.

GOL
0-1 (65') Martínez.

ÁREA 11 / TORRIJOS
Una jugada de estrategia del Talavera posibilitó el triunfo visitante

en el feudo del Torrijos. El partido, con exceso de juego en el centro del campo durante más de una hora, se congeló de forma favorable para los visitantes con el gol de Martínez, tras el cual el cuadro local poco o nada pudieron hacer para reaccionar.

Ese tanto llegó en el minuto 65, en un balón colgado al área grande del Torrijos que fue despejado por Otero; el esférico rebotó en Ruma y Martínez se encontró entonces con un preciado balón suelto que no desaprovechó. El gol visitante hizo mucho daño en las filas torrijeñas, que se vio con los planes totalmente destrozados y que no tuvo poder de reacción.

El Gimnástico acaba desquiciado en Illescas

Los rojillos, que terminaron con nueve, no aprovecharon su ventaja.

ILLESCAS	GINMÁSTICO
2	1

ILLESCAS: Yuste; Parra, Chacón, César, Alex, David Sánchez, Coke (Luis, 56'), Roberto (Pedro Velasco, 70'), Zafra, Portillo (Dani Gómez, 73') y Clausí.

GINMÁSTICO DE ALCÁZAR: Alfonso, Huertas (Jesús Tejado, 89'), Monreal, Edu, Carlos, Javivi, Jesús Gómez (José Javier, 80'), Lominchar, Sergio, Jaime y Luis (Sergio, 73').

ÁRBITRO

Espinosa García. Tarjetas amarillas a los locales Coke, Dani Gómez y Luis y al visitante Javivi. Roja directa a los alcazareños Carlos (89') y Sergio (83').

GOLES

0-1 (27') Lominchar. 1-1 (40') David Sánchez. 2-1 (82') Dani Gómez.

ÁREA 11 / ILLESCAS

El Gimnástico de Alcázar no termina de levantar cabeza. Los rojillos cosecharon una nueva derrota, esta vez en el feudo del Illescas, en un encuentro con poco fútbol vistoso, pero sí de mucha tensión, nervios y emoción. El choque fue igualado y se decantó para el cuadro sagreño en dos acciones puntuales, aunque el equipo alcazareño tampoco dio muestras de mucha peligrosidad ante la meta del veterano Yuste.

El partido comenzó con ligero dominio local, pero sin llegar con mucha peligrosidad a la meta de Alfonso. El Gimnástico Alcázar se defendía con orden en el medio campo e intentaba estirarse buscando a Luis arriba. De esta forma, llegó el 0-1 en una falta lejana y lateral por la derecha que lanzó con la zurda Lominchar, cogiendo el esférico un efecto que fue determinante, ya que Yuste detuvo el lanzamiento, pero, incomprensiblemente, se le escapó y acabó entrando mansamente en la red de la portería local.

A partir de ahí el Illescas tomó el mando del partido. Los locales comenzaron a atacar con rapidez y severidad desde las bandas y así, sin mucha más espera, llegó el empate en el marcador, gracias a un tanto de David Sánchez, que remató en el punto de penalti un balón colgado desde la derecha.

Este tanto espoleó a los locales, que a punto estuvieron de darle la vuelta al marcador antes de encarar el túnel de vestuarios. En el minuto 45, Coke estuvo muy cerca de culminar una gran jugada de gol para marcar el 2-1, pero en esta ocasión el meta Alfonso estuvo acertado para desviar el esférico a córner, que fue botado sin consecuencias en la última jugada del encuentro antes del final de la primera mitad.

SEGUNDA PARTE. Tras el paso por vestuarios, el partido empezó a tener tintes de igualdad, aunque sí es cierto que el Illescas fue el que cogió el mando del balón y del tempo del partido y el que más cerca tenía los tres puntos del choque.

En el minuto 70 del encuentro llegó el debut esperado del veterano Pedro Velasco en el Illescas. Velasco distribuyó bien el juego en el medio campo para los suyos, tomando la responsabilidad en su debut con afán y buen criterio, sin error alguno. De esta forma, y con el Illescas más metido en el juego que sus rivales, llegó en el minuto al 82 el gol de la victoria local, cuando el goleador Dani Gómez aprovechó un balón suelto en el área visitante, después de un mal despeje de la defensa alcazareña, para fusilar por alto y batir al meta Alfonso.

En la jugada, el visitante Sergio

LAS CLAVES

► Gol de Lominchar. El

Gimnástico se puso por delante en el minuto 27 con un gol de Lominchar de falta y con error incluido del meta local. Lejos de otorgar confianza a los rojillos, el tanto no hizo sino espolear a los illescanos.

► Remontada. El Illescas se

lanzó al ataque con la desventaja en el marcador, y remontó el duelo a falta de ocho minutos para el final.

► Dos expulsiones. En los

últimos minutos, los alcazareños Carlos y Sergio vieron roja directa por sendas agresiones a jugadores rivales.

► Debut de Velasco. El

centrocampista Pedro Velasco debutó en las filas illescanas, tomando la responsabilidad en la parcela media.

estaba tumbado en el suelo en medio campo y los jugadores visitantes reclamaron antideportividad en esta ocasión en la que llegó el gol del Illescas.

El tanto de la victoria local produjo muchos nervios en los jugadores visitantes y, así, tanto Carlos como Sergio fueron expulsados por roja directa por sendas agresiones a Parra y David Sánchez, respectivamente.

El equipo local reclamó más tarde un posible penalti de Monreal sobre Dani Gómez en el minuto 85 y ya en el descuento Juanjo Clausí tuvo la opción de poner el 3-1 a la contra.



El rojillo Javivi controla el balón ante la entrada de un rival illescano. / LA TRIBUNA



El meta Yuste ataja una ocasión del Gimnástico. / LT

Un clamoroso despiste condena al Tomelloso

El equipo de Loren Navarro falla en su feudo ante el Mora y se aleja de las posiciones altas de la tabla clasificatoria

0	TOMELLOSO
1	MORA

TOMELLOSO: Javi López, Dani Soria, Javi Vela (Fede, 73'), Cata, Jacinto, Agustín, David Crespo (Alfonso, 73'), Fran, Cristóbal (Mitin, 64'), Cobo y Josevi.

MORA: Maxi, David, Edu, Moisés, Juanve (Gento, 87'), Luisma, Paolo (Lolo, 77'), Mario, Zurro, Novillo y Toni (Héctor, 70').

ÁRBITRO

Fernández Orozco. Tarjetas amarillas a los locales Javi Vela, Jacinto, Agustín y Cobo y a los visitantes Maxi, Edu, Luisma, Mario, Novillo y Toni.

GOL

0-1 (82') Lolo.

ÁREA 11 / TOMELLOSO

En un partido equilibrado y donde el Tomelloso llegó a rozar el gol, el Mora consiguió los tres puntos gracias a la paciencia y tras aprovechar un clamoroso error de la defensa del equipo local. El empa-

te parecía el resultado más justo hasta el momento por lo expuesto por ambos en el terreno de juego, pero a la postre la insistencia del conjunto foráneo le permitió llevarse los tres puntos.

Nada más comenzar, a los 4 minutos, llegó la más clara ocasión del Tomelloso, cuando un balón adelantado de Dani para Cristóbal lo dejó solo al borde del área, pero el último control se le fue demasiado y, ante la llegada de David, tuvo que tocar de forma precipitada, saliendo el balón por muy poco del lado contrario de la portería de Maxi.

Tras ese inicio trepidante, ambos conjuntos desplegaron un fútbol poco vistoso, sin apenas juego en el centro del campo y con algunos acercamientos sin excesivo peligro a las dos áreas.

En la segunda mitad, el Tome-

lloso se hizo más dueño de la pelota y se fue más cerca del área rival, sin embargo fue el equipo forastero el que creó más peligro. Poco a poco, el cuadro de Loren Navarro perdió poder en el centro del campo y esto lo aprovechó el cuadro visitante para hacer su gol, que llegó en el minuto 82. Casi en el centro del campo, Fede se la dejó a Mitin y éste se la devolvió corta dejando que llegara Mario para robar la pelota. El visitante dejó en largo para Lolo, que se metió en la defensa encarando solo a Javi López, batiéndole por bajo.

Este duro varapalo dejó al Tomelloso muy tocado y sin poder de reacción. Incluso, el Mora pudo ampliar su ventaja y sentenciar definitivamente el duelo en los minutos finales con varias ocasiones de Moisés, Mario y Gento que no aprovecharon.



El Tomelloso pinchó en casa por la mínima ante el Mora. / CARLOS SENDARRUBIAS

Justro triunfo del Villarrubia ante un buen Miguelturreño

3	VILLARRUBIA
1	MIGUELTURREÑO

VILLARRUBIA: Orozco, Chorris, Givica, Dieguito, Raúl Martín, Alexis, Jesús Cruz, Carlos Ruiz, Moraga y Brait. También jugaron Jefferson, Diego, Chuch y Camacho.

MIGUELTURREÑO: Alberola, Minaya, Lujan, Melero, Espinosa, Aranda, Gordi, Pirri, Calahorra y Alfredo. También jugaron Jaime, Luisfe, Fernando y Jaime.

ÁRBITRO

Juan B. Nieto, asistido por Alberto López y Oscar Tapiador. Amonestó a Bruno, Raúl Martín, Alexis y Diego del equipo local y a Espinosa y Luis por el visitante.

PEPE DOCTOR / VILLARRUBIA

El Villarrubia logró un merecido triunfo en el derbi provincial que le midió con el Miguelturreño, aunque los visitantes dejaron una buena imagen sobre el campo.

Muy pronto, a los 11 minutos, Brait logró el primer gol local al disparar desde la frontal del área. Apenas unos minutos más tarde Alfredo, desde 30 metros, igualó la contienda.

Nada más arrancar la segunda parte el villarrubiera Carlos colocó en ventaja a los locales. El Miguelturreño buscó con ganas empatar de nuevo, pero Jefferson, a falta de un minuto para el final, puso la sentencia.

ALMAGRO	MANZANARES
0	2

ALMAGRO: Raúl, Marcos, Ramírez, Chapi, Bernal, Noel, Álvaro (Jaro m. 65), Jiménez (Luis m. 62), Ángel Malagón (Cristian m. 69), Sergio y Chule (Negro m. 84).

MANZANARES: Manuel, Michel, Sancho, Israel, Andrés (Moya m. 71), Fernando (José Ramón m. 81), Serrano, Quique (Paco m. 75), Peñuela, Luis (Iván m. 54), Juan (José Carlos m. 58).

ÁRBITRO

Delgado Izquierdo, asistido por Imedio Malagón y Handaom Dahbani. Amonestó a los locales Marcos, Chapi, Noel y Álvaro, y a Andrés y Fernando por parte de los manzanareños.

GOLES

0-1 Serrano (p) m. 61; 0-2 Paco m. 86.

LA TRIBUNA / CIUDAD REAL

En fútbol suele pasar que quien perdona acaba pagándolo. Y los de Salva Malagón pueden decir que han aprendido la lección. No fue brillante ni mucho menos el juego desplegado por ambos conjuntos, pero sí es cierto que el Almagro CF gozó de ocasiones en la primera mitad que no supo materializar.

Comenzó un tanto loco el choque, con los dos equipos muy animados. Pasados los primeros quince minutos, y con la sangre más fría, los dos equipos comenzaron a medir mucho más tácticamente sus empujes. En el minuto 8 el local Sergio tuvo la primera ocasión, pero su disparo forzado

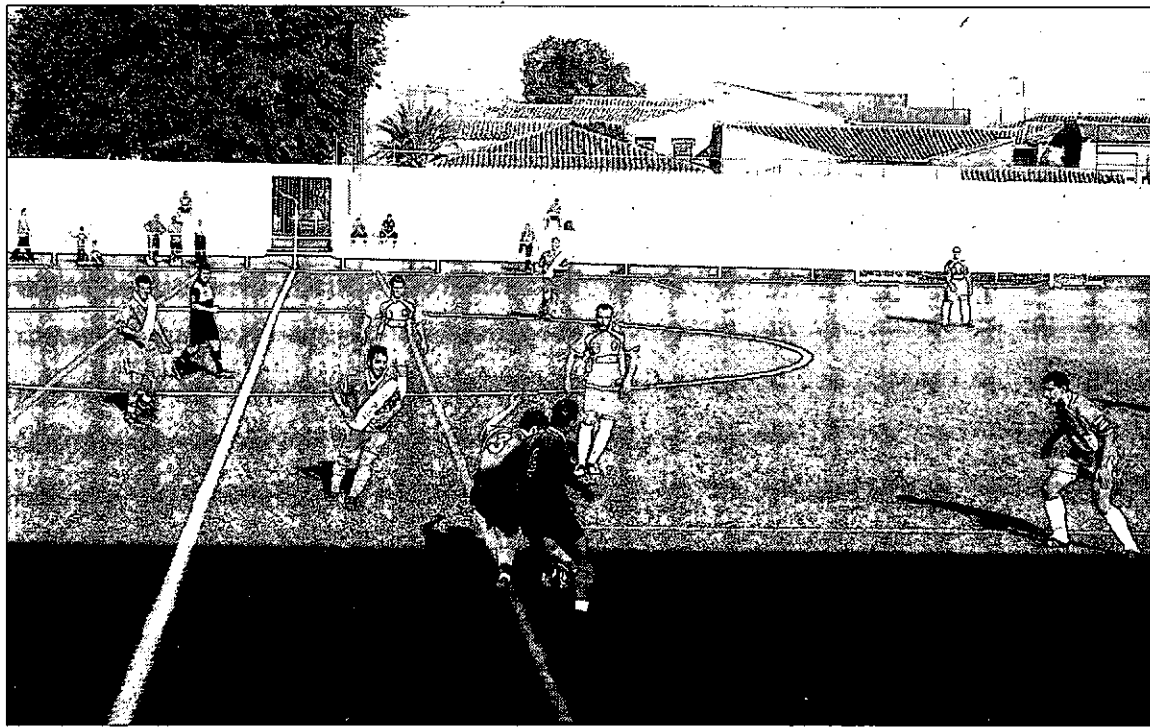

Una acción del derbi provincial entre el Almagro y el Manzanares. / LA TRIBUNA

golpeó en el lateral de la red. En el 15, una falta botada por Noel rozó el palo largo después de que nadie acertara en el remate. Sería en el 26 cuando el Manzanares concretó su primer acercamiento claro en un remate de cabeza de Serrano. Antes del descanso aún hubo tiempo para una ocasión más por

equipo, y a la caseta con el partido abierto.

Pero la historia cambió y de qué manera en la segunda mitad. El Manzanares se adueñó del balón y los almagraños comenzaron a cometer errores en defensa y en ataque, precipitándose a la hora de jugar la pelota. Y con ese pano-

rama, Quique sacó petróleo de una internada en el área. Sobre él, penalti claro de Chapi, ejecutado por Serrano. Por delante en el marcador, el Manzanares jugó sus bazas, y a falta de 4 para el final, en un contragolpe, Peñuela la puso atrás para que Paco, con cierta fortuna, matara el partido.

La Solana llega al coliderato gracias a un gran Rafa Cortés

3	LA SOLANA
2	BOLAÑEGO

LA SOLANA: Gabi, José López, Jesús, Igor, Araque, José Carlos (Juanan m. 73), Capelo (Pérez m.85), Oscar (Pitu m.91), Rafa, Israel y Sergio Esteban.

BOLAÑEGO: Sosa, Carlos, Javi Núñez, Javi Gil, Ramón, Pedro (Javi Torres m.55), Camacho (Lagarto m.71), Floren, Jesute, Peco y Dani.

ÁRBITRO

Longueira Silva. Amonestó a Igor, Rafa Cortes y Kikillo por La Solana y a Javi Gil, Peco y Dani por el Bolañego.

GOLES

1-0 Rafa Cortés (minuto 7); 2-0 Sergio Esteban (m.29); 2-1, Dani m. 37; 2-2 Araque, p.p.(m.53); 3-2 Rafa Cortés (m.65).

DEPORTESOLANERO / LA SOLANA

El CF La Solana dio un nuevo paso adelante con su triunfo frente al Bolañego. Los solaneros salieron a

comerse a su rival desde el primer momento. Tanto, que a los siete minutos el electrónico de La Moheda ya lucía el 1-0. El ariete Rafa Cortés aprovechó un rechace tras un pase previo de Sergio Esteban para abrir la lata.

Entonces comenzó la ofensiva amarilla. A los 18 minutos el 9 amarillo tuvo otra ocasión que desbarata el cancerbero Sosa. La Solana escribía el guión mientras los verdiblancos observaban el recital de fútbol. En el minuto 29 Sergio Esteban puso el 2-0. El mismo jugador estuvo a punto de sellar una obra de arte con un remate que se marchó junto a la escuadra.

Cuando el partido mejor pintaba para los locales llegó el 2-1 del Bolañego. El colegiado no indica una falta clarísima sobre Oscar, de-

ja seguir la acción y Dani bate a Gabi por bajo. La jugada levantó la indignación del equipo y la afición.

SEGUNDA PARTE. La segunda mitad comenzó mal para La Solana. Hubo una pérdida de concentración que coincidió con los momentos de mayor asedio de los de Miguel Ángel Ureña.

El colmo de la mala suerte llegó en el m.53 cuando Araque cedió la pelota hacia Gabi, éste se adelanta y el balón va directo a la portería local.

El encuentro quedaba abierto. Comenzó el carrusel de cambios, pero la baza local seguía sobre el fabuloso césped de La Moheda, Rafa Cortés. En el 65 Mini mete un pase en profundidad a Cortés, éste amaga al portero y consigue el 3-2.

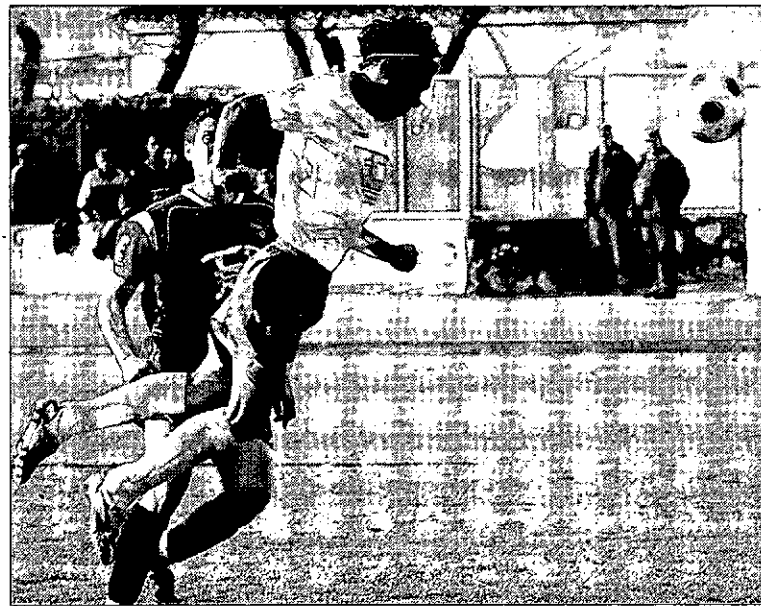

Rafa Cortés anotó dos goles para La Solana. / DEPORTESOLANERO.BLOGSPOT

La Moheda se cae por momentos con una sonora ovación al nueve. Siete en seis partidos. Pero el Bolañego no bajó los brazos.

En el 71 Javi Gil apunto está de conseguir el empate. En el 75 la

oportunidad fue para Dani y en el 86 fue La Solana quien pudo haber ahorrado sufriendo a la parroquia local. El choque no dio para más y concluyó con el triunfo de los solaneros.

BRAVO. MADE IN FIAT.



Hasta
5.500 €
de
descuento

CIFISA, S.A. Ctra. de Camión, Km. 243,3 - Tel. 902 906 550 - Ciudad Real.

PRIMERA PREFERENTE

PRIMERA PREFERENTE. GRUPO I

EQUIPOS	Puntos	J	G	E	P	GF	GC
1 Ibañes	15	6	5	0	1	15	2
2 La Solana	15	6	5	0	1	18	12
3 Puertollano B	14	6	4	2	0	17	5
4 Villarrubia CF	13	6	4	1	1	11	5
5 Manzanares	13	6	4	1	1	7	3
6 Hellín Deportivo	12	6	4	0	2	12	4
7 Villamalea	12	6	4	0	2	12	6
8 Albacér	9	6	3	0	3	9	7
9 Miguelturreño	7	6	2	1	3	9	14
10 Tarazona	7	6	2	1	3	6	11
11 Barrax	6	6	1	3	2	9	10
12 Almagro	6	6	1	3	2	6	8
13 Quintanar	6	6	2	0	4	6	12
14 Teresiano	6	6	1	3	2	5	12
15 Bolañero	5	6	1	2	3	7	10
16 Provencio	4	6	1	1	4	4	9
17 Aldea del Rey	3	6	1	0	5	12	19
18 Pedroñeras	0	6	0	0	6	1	17

RESULTADOS

Albacér - Tarazona	3-0
Almagro - Manzanares	0-2
Barrax - Puertollano B	1-1
Hellín Deportivo - Pedroñeras	3-0
Ibañes - Aldea del Rey	2-0
La Solana - Bolañero	3-2
Teresiano - Provencio	1-0
Villamalea - Quintanar	2-1
Villarrubia CF - Miguelturreño	3-1

PRÓXIMA JORNADA

Aldea del Rey - Villarrubia CF
Bolañero - Provencio
La Solana - Barrax
Manzanares - Hellín Deportivo
Miguelturreño - Villamalea
Pedroñeras - Teresiano
Puertollano B - Albacér
Quintanar - Almagro
Tarazona - Ibañes

El Puertollano B empata con un jugador menos

El filial cedió el liderato, pero arrancó un punto ante un buen Barrax



BARRAX: Jorge, Baldo, Juan Alejandro, José Blas, Ramón, Panta, Chino, Cata II, Tello, Ruesca y Baló. También jugaron Chapi, Cata I.
VILLARRUBIA: Diego, Quique, Dani, Ramos, Pedro, Rivero, Domínguez, Felipe, Brazales, Ureña y Antonio. También jugaron Mansilla, Santana y Mañas.

ÁRBITRO

Grande Salcedo, asistido en las bandas por Cicuéndez Villanueva y Cicuéndez Villanueva. Mostró amarillas a los locales Baldo, Panta y Tello (2), expulsado en el minuto 81. Por el Puertollano B vieron amarilla Diego, Quique y roja directa en el 62, Ramos y Domínguez.

GOLES

1-0 (min. 14) Ramón, de penalti. 1-1 (min. 83) Mañas.

LA TRIBUNA / CIUDAD REAL

El Puertollano B perdió el liderato en la jornada de ayer pero acabó satisfecho con el punto obte-

nido en el terreno de juego del Barrax, tal y como explicó su mister José Ramón Outón. Los industriales se encontraron con un buen equipo enfrente, que planteó el choque a la contra y que le puso en muchas dificultades, si bien, el filial volvió a demostrar coraje y supo sobreponerse a las adversidades, para acabar el duelo empatando.

Comenzó con intensidad el choque. El Puertollano B planteó el duelo al ataque, sus señas de identidad en esta temporada, pero el Barrax se encerró bien en su terreno de juego y puso en apuros a los visitantes con jugadas al contraataque, merced a sus rápidos futbolistas ofensivos.

A los 14 minutos el cuadro local se adelantó con un gol de Ramón de penalti, complicando el choque para el filial del Puerto-

llano.

A partir de ahí, el Puertollano B buscó la igualdad con ganas y gozó de alguna buena ocasión, sin embargo, al descanso se llegó con el empate a cero en el marcador.

En la segunda mitad el choque se complicó todavía más para los visitantes cuando en el minuto 62 fue expulsado su jugador Diego, tras un encontronazo con un adversario que, aparentemente, no mereció la roja directa que mostró el colegiado al futbolista puertollanero.

No se amilanó el filial y tras los cambios del técnico José Ramón Outón se lanzó al ataque con uno menos y encontró el premio del empate en el minuto 83 por medio de Mañas. Incluso, al final gozó de alguna ocasión más para haber ganado el encuentro.

FÚTBOL CLASIFICACIONES

1ª AUTONÓMICA. GRUPO II

EQUIPOS	Puntos	J	G	E	P	GF	GC
1 Sonseca	9	3	3	0	0	9	1
2 Valenzuela	9	3	3	0	0	8	2
3 Miguel Esteban	6	3	2	0	1	6	4
4 Poblete	6	3	2	0	1	5	5
5 Los Molinos	4	2	1	1	0	6	3
6 Pozuelo	4	3	1	1	1	4	2
7 Carrión	4	3	1	1	1	6	5
8 Torrenueva	4	3	1	1	1	2	1
9 Tomelloso 'B'	4	3	1	1	1	4	4
10 Valdepeñas	4	3	1	1	1	4	6
11 Pedro Muñoz	3	2	1	0	1	3	3
12 Membrilla	3	3	1	0	2	4	6
13 Santa Cruz	2	3	0	2	1	1	7
14 Cervantes	1	3	0	1	2	2	6
15 Almodóvar	1	3	0	1	2	4	9
16 Herencia	0	3	0	0	3	1	5

RESULTADOS

Herencia - Pedro Muñoz	0-2
Los Molinos - Almodóvar	4-1
Miguel Esteban - Torrenueva	1-0
Poblete - Tomelloso 'B'	3-2
Pozuelo - Cervantes	3-0
Sonseca - Santa Cruz	6-0
Valdepeñas - Membrilla	2-0
Valenzuela - Carrión	3-0

PRÓXIMA JORNADA

Almodóvar - Valenzuela
Carrión - Herencia
Cervantes - Poblete
Membrilla - Los Molinos
Pedro Muñoz - Sonseca
Santa Cruz - Pozuelo
Tomelloso 'B' - Miguel Esteban
Torrenueva - Valdepeñas

PRIMERA PREFERENTE. GRUPO II

EQUIPOS	Puntos	J	G	E	P	GF	GC
1 Chozas de Canales	13	5	4	1	0	12	5
2 Yuncos	13	6	4	1	1	16	10
3 Illescas	13	6	4	1	1	14	10
4 Noblejas	13	6	4	1	1	13	9
5 Torpedo 66	12	6	3	3	0	9	3
6 U. D. Talavera	10	6	3	1	2	17	6
7 Cobeja	10	6	3	1	2	14	11
8 El Casar	9	6	3	0	3	10	10
9 Los Yébenes	8	6	2	2	2	13	10
10 Consuegra	8	6	1	5	0	9	7
11 S. J. Obrero	8	6	2	2	2	8	7
12 Madridejos	8	6	2	2	2	8	9
13 Guadalajara	5	5	1	2	2	6	8
14 Villacañas	5	6	1	2	3	8	12
15 Tarancón	4	6	1	1	4	8	15
16 D. Guadalajara	3	4	1	0	3	5	10
17 Talavera	1	6	0	1	5	5	16
18 Toledo B	0	6	0	0	6	4	21

RESULTADOS

Cobeja - Torpedo 66	0-3
Consuegra - Madridejos	1-1
D. Guadalajara - Talavera	2-1
El Casar - S. J. Obrero	3-0
Illescas - Guadalajara	1-1
Toledo B - Chozas de Canales	1-2
U. D. Talavera - Los Yébenes	2-1
Villacañas - Tarancón	4-1
Yuncos - Noblejas	3-0

PRÓXIMA JORNADA

Chozas de Canales - Illescas
Cobeja - Consuegra
Los Yébenes - Toledo B
Madridejos - El Casar
Noblejas - U. D. Talavera
S. J. Obrero - D. Guadalajara
Talavera - Villacañas
Tarancón - Yuncos
Torpedo 66 - Guadalajara

LIGA NACIONAL JUVENIL. GRUPO XV

EQUIPOS	Puntos	J	G	E	P	GF	GC
1 Almansa	12	5	4	0	1	10	7
2 C.D. Miguelturreño	11	5	3	2	0	12	7
3 F. Albacete	10	5	3	1	1	9	8
4 Toledo	9	5	3	0	2	12	7
5 Zona 5	9	5	3	0	2	11	9
6 Villacañas	9	5	3	0	2	9	8
7 Villanueva	8	5	2	2	1	12	7
8 Albacete "B"	8	5	2	2	1	9	5
9 Daimiel	8	5	2	2	1	12	9
10 Puertollano	7	4	2	1	1	9	8
11 Torrijos	7	5	2	1	2	8	8
12 Tomelloso	7	5	2	1	2	8	12
13 Odelot Toletum	6	5	2	0	3	14	13
14 Cristo de la Vega	6	5	2	0	3	10	13
15 C.D. Guadalajara	4	5	1	1	3	4	10
16 G. Alcázar	3	5	1	0	4	8	14
17 Hellín	1	5	0	1	4	6	10
18 Quintanar del Rey	0	4	0	0	4	2	10

RESULTADOS

Almansa - Hellín	2-1
C.D. Guadalajara - Toledo	1-3
C.D. Miguelturreño - Villacañas	1-0
Daimiel - Tomelloso	2-2
F. Albacete - Villanueva	3-2
G. Alcázar - Zona 5	0-4
Odelot Toletum - Torrijos	2-0
Puertollano - Cristo de la Vega	3-2
Quint. del Rey - Albacete "B"	1-5

PRÓXIMA JORNADA

Albacete "B" - C.D. Miguelturreño
Cristo de la Vega - Almansa
Hellín - C.D. Guadalajara
Toledo - Daimiel
Tomelloso - G. Alcázar
Torrijos - Puertollano
Villacañas - Odelot Toletum
Villanueva - Quintanar del Rey
Zona 5 - F. Albacete

PROVINCIAL JUVENIL GRUPO III

EQUIPOS	Puntos	J	G	E	P	GF	GC
1 Bolañero	6	2	2	0	0	13	0
2 C.Real B	6	2	2	0	0	13	2
3 Puertollano B	6	2	2	0	0	8	4
4 C.D. C.Real	6	2	2	0	0	6	4
5 Infantes	3	1	1	0	0	3	0
6 Piedrabuena	3	1	1	0	0	4	2
7 Valdepeñas	3	2	1	0	1	7	6
8 C.Real A	3	2	1	0	1	5	4
9 Miguelturra	3	2	1	0	1	4	3
10 At. Teresiano	3	2	1	0	1	4	5
11 Aglomancha	3	2	1	0	1	3	8
12 Almagro	0	2	0	0	2	4	6
13 Calatrava	0	2	0	0	2	3	9
14 La Fuente	0	2	0	0	2	1	8
15 Carrión	0	2	0	0	2	2	10
16 Almodóvar	0	2	0	0	2	0	9

RESULTADOS

At. Teresiano - Almagro	3-2
Bolañero - Aglomancha	7-0
C.D. C.Real - Miguelturra	3-2
Calatrava - Piedrabuena	2-4
Carrión - C.Real A	1-3
Infantes - Almodóvar	3-0
La Fuente - C.Real B	1-6
Puertollano B - Valdepeñas	5-2

PRÓXIMA JORNADA

Aglomancha - Infantes
Almagro - Bolañero
C.Real A - La Fuente
C.Real B - C.D. C.Real
Calatrava - Puertollano B
Miguelturra - At. Teresiano
Piedrabuena - Almodóvar
Valdepeñas - Carrión

PROVINCIAL JUVENIL GRUPO IV

EQUIPOS	Puntos	J	G	E	P	GF	GC
1 La Solana	6	2	2	0	0	11	2
2 Manzanares	6	2	2	0	0	10	1
3 Membrilla	6	2	2	0	0	8	1
4 Criptanense	4	2	1	1	0	7	2
5 Gº Alcázar	3	1	1	0	0	9	1
6 Daimiel	3	2	1	0	1	9	4
7 Quintanar	3	1	1	0	0	4	0
8 Madridejos	3	2	1	0	1	1	5
9 Urda	3	2	1	0	1	2	9
10 Herencia	1	1	0	1	0	2	2
11 Miguel Esteban	1	2	0	1	1	2	3
12 Consuegra	1	2	0	1	1	2	7
13 Pedro Muñoz	0	2	0	0	2	0	5
14 Los Yébenes	0	1	0	0	1	0	6
15 Villarrubia	0	2	0	0	2	4	12
16 Villafranca	0	2	0	0	2	1	12

RESULTADOS

Gº Alcázar - Urda	9-1
Pedro Muñoz - Quintanar	0-4
Manzanares - Madridejos	5-0
La Solana - Villafranca	7-0
Daimiel - Villarrubia	8-2
Los Yébenes - Membrilla	0-6
Consuegra - Herencia	2-2
Miguel Esteban - Criptanense	2-2

PRÓXIMA JORNADA

Gº Alcázar - Pedro Muñoz
Herencia - Miguel Esteban
Madridejos - La Solana
Membrilla - Consuegra
Quintanar - Manzanares
Urda - Criptanense
Villafranca - Daimiel
Villarrubia - Los Yébenes

LIGA ASOBAL

El Alcobendas deja escapar la victoria en el último suspiro



BM ALCOBENDAS: Mijatovic (p), Ángel Castaño (1), Vink (1), Gamboa, Maki (7, 1p), Miyazaki, Colón, De la Rubia (1), Wences (ps), Tremps (4), Pesic (8), Trives (2), Héctor Liebana y Dukic (5).
JD ARRATE: Voncina (p), Cid, Törö (3, 1p), Marc García (2), Obrvam, Beljanski (1), Berrios (3), Moyua (ps), Harsányi (5), Rédei (2), Tokic (1), Serrano (5), Garate y Cutura (7-2p).

ÁRBITROS
 García Mosquera y Ríos Martín. Excluyeron por dos minutos a Gamboa, Maki, De la Rubia, Beljanski, Rédei y Tokic.

PARCIALES
 2-2, 4-3, 7-7, 9-9, 10-10, 13-13 (descanso); 17-15, 21-18, 23-21, 26-24, 28-26 y 29-29.

EFE / ALCOBENDAS
 El Balonmano Alcobendas selló su segundo empate de la temporada en casa ante el Arrate (29-29), y no pudo brindar la primera victoria de la temporada a su afición, ya que un gol a falta de diez segundos del conjunto vasco privó al Alcobendas de un triunfo que mereció durante todo el encuentro.

De este modo, el Arrate, próximo rival del BM Ciudad Real se consolida en la parte alta de la clasificación, en la que ocupa el quinto puesto.

LIGA DE CAMPEONES

El Ademar planta cara al Kiel



THW KIEL: Omyer, Lundström (4, 1p), Klein (3), Sprenger, Jicha (7), Zeitz (2), Lund (3), Ahlm (4), Kim Andersson (8), Ilic (4), Gentzel, Anic y Palmarsson.
REALE ADEMAR LEÓN: Alilovic, Costa (2), Stranovsky (4, 2p), Castresana, Doder (3), Bicanic (3), Buntic (8), Mikel (4), Vega (1), Carou (2), Chernov y Krivochlykov (5).

ÁRBITROS
 Los serbios Nenad Nikolic y Dusan Stojkovic. Excluyeron por dos minutos a Lundström, Zeitz, Palmarsson; Buntic, Carou (2) y Chernov por el Ademar.

PARCIALES
 2-4, 4-5, 7-9, 10-10, 14-13, 17-15 (descanso); 20-18, 23-20, 26-22, 30-26, 32-29 y 35-32.

INCIDENCIAS
 Partido disputado en el Sparkassen Arena ante unos 11.000 aficionados en la primera jornada del Grupo D de la Liga de Campeones.

EFE / LEÓN
 Un Ademar muy motivado no pudo dar la sorpresa en tierras alemanas ante el Kiel, uno de los favoritos al título europeo, en un partido que controlaron en la primera parte, pero que en la segunda, los leoneses les pasaron factura y se quedaron a las puertas de dar la sorpresa en al complicada cancha alemana.

El objetivo del técnico del Ademar, Jordi Ribera, era claro y pasaba porque el equipo rival, ante más de 11.000 aficionados, no dejara encarrilado el partido en el primer tiempo, y lo cierto es que

los leoneses mantuvieron el tipo con unos marcadores muy ajustados, con un Kiel siempre a remolque del equipo leonés.

Hasta el minuto 20 del primer tiempo, los alemanes no se pusieron por delante en el marcador y a partir de ahí, el intercambio de goles fue la nota dominante hasta el final con una ventaja mínima de los alemanes de dos goles.

En el segundo tiempo, el nivel defensivo de los leoneses bajó y la portería, con un Alilovic más desahogado, llevó al equipo alemán a irse en el marcador hasta de cinco goles con un parcial de 5-1, aunque el Ademar no tiró la toalla y siguió luchando con un Buntic que se encargaba de mantener a los leoneses en partido.

El Ademar se acercó a los dos goles a falta de cinco minutos para el final (32-30), pero el potencial alemán no bajó los brazos y no quiso sorpresas para acabar con victoria en un partido donde las porterías fueron la nota más negativa de este primer partido de la Liga de Campeones.

MEJOR IMAGEN. A pesar de la derrota, el Ademar demostró en Alemania claros síntomas de mejora después de su irregular inicio en la Liga Asobal, donde ha firmado actuaciones más que preocupantes. Ayer, en Alemania, el conjunto de Ribera recordó al del torneo previo de la 'Champions'.



Momir Ilic, del Kiel, es defendido por el ademarista Costa. / THW KIEL

BALONMANO. LIGA ASOBAL

RESULTADOS

Antequera-Ademar	26-26
Cuenca-San Antonio	33-33
Granollers-Barcelona	29-36
Ciudad Real-Pilotes Posada	38-30
Alcobendas-Arrate	29-29
Toledo-Torre vieja	31-26
Cangas-Naturhouse	19-29
Valladolid-CAI Aragón	31-31

PRÓXIMA JORNADA

CAI Aragón-Cangas
Naturhouse-Toledo
Torre vieja-Alcobendas
Arrate-Ciudad Real
Pilotes Posada-Granollers
Barcelona-Cuenca
San Antonio-Antequera
Ademar-Valladolid

EQUIPOS	Puntos	J	G	E	P	GF	GC
1 Ciudad Real	10	5	5	0	0	172	137
2 Valladolid	9	5	4	1	0	152	129
3 CAI Aragón	9	5	4	1	0	140	134
4 Barcelona	8	5	4	0	1	164	128
5 Arrate	6	5	2	2	1	149	141
6 Toledo	6	5	3	0	2	146	142
7 Naturhouse	5	5	2	1	2	145	142
8 Cuenca	5	5	2	1	2	150	151
9 Ademar	4	5	1	2	2	142	146
10 Alcobendas	4	5	1	2	2	137	146
11 San Antonio	4	5	1	2	2	148	158
12 Antequera	3	5	1	1	3	140	148
13 Granollers	3	5	1	1	3	133	153
14 Pilotes Posada	2	5	1	0	4	129	141
15 Torre vieja	2	5	1	0	4	128	140
16 Cangas	0	5	0	0	5	110	149

BALONCESTO. LIGA ADECCO PLATA

EQUIPOS

EQUIPOS	J	G	P	PF	PC
1 Real Madrid	1	1	0	69	48
2 Ávila	1	1	0	99	92
3 Cajasol	1	1	0	86	82
4 Adepal Alcázar	1	1	0	78	76
5 Tíjola	1	1	0	85	84
6 Guadalajara	1	0	1	84	85
7 Illescas	1	0	1	76	78
8 Córdoba	1	0	1	82	86
9 Plasencia	1	0	1	92	99
10 Huelva	1	0	1	48	69

RESULTADOS

Córdoba - Cajasol	82-86
Guadalajara - Tíjola	84-85
Illescas - Adepal Alcázar	76-78
Real Madrid - Huelva	69-48
Ávila - Plasencia	99-92

PRÓXIMA JORNADA

Adepal Alcázar - Guadalajara
Cajasol - Illescas
Huelva - Córdoba
Plasencia - Real Madrid
Tíjola - Ávila

BALONCESTO. LIGA EBA

EQUIPOS	J	G	P	PF	PC
1 Eurocolegio	4	3	1	276	206
2 Aridane	4	3	1	360	297
3 Majadahonda	4	3	1	338	285
4 Reale Ciudad Real	4	3	1	338	315
5 Gran Canaria	4	3	1	296	285
6 Canoe	4	3	1	294	286
7 Polígono	4	3	1	275	273
8 Alcorcón	4	2	2	290	296
9 Tacoronte	4	2	2	299	318
10 Torrejón	3	2	1	262	209
11 Pozuelo	4	1	3	285	291
12 Lanzarote	4	1	3	280	306
13 Estudiantes	4	1	3	274	302
14 Fuenlabrada	3	1	2	189	202
15 Alcobendas	4	0	4	271	335
16 San Isidro	4	0	4	231	352

RESULTADOS

Alcobendas - Gran Canaria	70-73
Alcorcón - Majadahonda	81-79
Aridane - Lanzarote	91-85
Canoe - Eurocolegio	69-53
Fuenlabrada - Torrejón	Aplazado
Reale C. Real - Estudiantes	91-80
San Isidro - Polígono	63-75
Tacoronte - Pozuelo	85-81

PRÓXIMA JORNADA

Estudiantes - Alcobendas
Eurocolegio - Tacoronte
Lanzarote - Reale Ciudad Real
Majadahonda - Aridane
Polígono - Gran Canaria
Pozuelo - Fuenlabrada
San Isidro - Canoe
Torrejón - Alcorcón

BALONCESTO. PRIMERA NACIONAL

EQUIPOS	J	G	P	PF	PC
1 Albacete	2	2	0	169	110
2 Azuqueca	2	2	0	174	119
3 CABA	2	2	0	146	93
4 Puertollano	2	2	0	171	143
5 La Roda	2	1	1	138	138
6 Madrigueras	2	1	1	120	139
7 Renova Uno	2	1	1	121	144
8 Cuenca	2	1	1	121	159
9 Quintanar	2	0	2	130	143
10 Daponc Master	2	0	2	131	156
11 Tobarra	2	0	2	115	152
12 Talavera	2	0	2	121	167
13 Ocaña	1	1	0	91	76
14 Panel System	1	0	1	80	89

RESULTADOS

Albacete - Tobarra	86-60
CABA - Madrigueras	70-48
Cuenca - Daponc Master	74-68
La Roda - Azuqueca	72-83
Ocaña - Talavera	91-76
Puertollano - Panel System	89-80
Quintanar - Renova Uno	61-71

PRÓXIMA JORNADA

Albacete - Quintanar
Daponc Master - La Roda
Madrigueras - Ocaña
Panel System - Cuenca
Renova Uno - CABA
Talavera - Puertollano
Tobarra - Azuqueca

FÚTBOL SALA. DIVISIÓN DE PLATA. GRUPO SUR

EQUIPOS	Pts	J	G	E	P	GF	GC
1 Maristas Valencia	10	4	3	1	0	19	7
2 Manacor	9	3	3	0	0	14	8
3 Bujalance	7	4	2	1	1	13	11
4 Tobarra	7	3	2	1	0	9	7
5 Albacete	7	4	2	1	1	6	4
6 Salou	6	4	2	0	2	16	9
7 Ibiza	6	4	2	0	2	19	16
8 El Pozo	6	4	2	0	2	14	12
9 Melilla	5	4	1	2	1	11	10
10 Puertollano	5	4	1	2	1	13	13
11 África Ceuti	5	4	1	2	1	13	14
12 Caravaca	3	4	1	0	3	10	17
13 Jumilla	1	3	0	1	2	5	10
14 Nazareno	1	4	0	1	3	7	22
15 Antequera	0	3	0	0	3	4	13

RESULTADOS

Antequera - Ibiza	2-6
Dinauto - Albacete	0-3
Jumilla - Descansa	
Manacor - Puertollano	5-4
Maristas Valencia - Bujalance	4-2
Salou - Caravaca	7-2
Tobarra - Melilla	2-2
África Ceuti - Nazareno	5-1

PRÓXIMA JORNADA

Albacete - Caravaca
Bujalance - África Ceuti
El Pozo - Maristas Valencia
Ibiza - Manacor
Melilla - Jumilla
Nazareno - Antequera
Puertollano - Tobarra
Salou - Descansa

FÚTBOL SALA. 1ª NACIONAL A GRUPO 4º

EQUIPOS	Pts	J	G	E	P	GF	GC
1 Brihuega	9	3	3	0	0	17	5
2 Valdepeñas	9	3	3	0	0	13	6
3 Quintanar	9	3	3	0	0	10	4
4 Alamin	7	3	2	1	0	15	10
5 Bargas	6	3	2	0	1	10	8
6 Manzanares	5	3	1	2	0	13	6
7 Gran Sol	4	3	1	1	1	13	9
8 S.Clemente	3	3	1	0	2	11	12
9 Olias	3	3	1	0	2	9	11
10 Calera	3	3	1	0	2	11	14
11 La Solana	3	3	1	0	2	9	19
12 Velada	2	3	0	2	1	11	13
13 Navalmoral	2	3	0	2	1	11	14
14 G.Galindo	1	3	0	1	2	5	9
15 Dinauto	1	3	0	1	2	7	12
16 Toledo	0	3	0	0	3	6	19

RESULTADOS

Brihuega - Bargas	4-1
Dinauto - Alamin	2-5
G. Galindo - S.Clemente	3-5
La Solana - Calera	4-8
Navalmoral - Gran Sol	5-5
Olias - Quintanar	0-2
Valdepeñas - Toledo	5-1
Velada - Manzanares	3-3

PRÓXIMA JORNADA

Alamin - Navalmoral
Bargas - Valdepeñas
Calera - G. Galindo
Gran Sol - Brihuega
Manzanares - Olias
Quintanar - Dinauto
S.Clemente - Velada
Toledo - La Solana

Sin sorpresas en Europa

Los grandes favoritos al título solventaron con triunfos su debut en la Liga de Campeones

MANUEL ESPADAS / CIUDAD REAL
La lógica deportiva cayó con todo su peso en los encuentros de la primera jornada de la Liga de Campeones. Al igual que el BM Ciudad Real, todos los favoritos sacaron adelante sus compromisos con holgura, a excepción del Kiel, que tuvo que trabajar para vencer al mejor Ademar de lo que va de temporada.

La goleada de la jornada se dio en el Grupo A. El Montpellier no tuvo compasión del débil Paok y lo castigó con un sonrojante 46-20, con una exhibición goleadora de los extremos Guigou y Kavtchnik. El campeón francés será un durísimo rival para el Valladolid.

En el Grupo B la nota predominante es la igualdad. Los tres partidos se resolvieron con tanteadores que no superaron los tres goles de diferencia. El Rhein-Neckar Löwen sudó para superar al coreo Veszprem (32-29). Stefansson anotó dos goles de penalti y Prieto se quedó a cero. En el conjunto húngaro brilló su gran 'estrella', el lateral zurdo Marko Vujan (8 goles).

Y en el D el Ademar demostró en Kiel, pese a perder, que quiere ser el tercero en discordia en el que se podría denominar 'grupo de la muerte', con el permiso del Kolding de Mateo Garralda. Los leoneses resistieron hasta al final en el Sparkassen Arena, lo que prueba su esperada recuperación.



Rocas es derribado por un jugador del Amicitia en el partido que el Barcelona ganó en Zúrich. / EFE

GRUPO A

JORNADA 1

Constanta 23-26 Valladolid
Pick Szeged 32-32 Chehovskie
Montpellier 46-20 Paok

CLASIFICACIÓN

EQUIPO	Puntos
1 Montpellier HB	2 +26
2 Pevaferesa Valladolid	2 +3
3 Pick Szeged	1 +0
4 Chehovskie Medvedi	1 +0
5 HCM Constanta	0 -3
6 AC Paok	0 -26

GRUPO B

JORNADA 1

Bosna Sarajevo 24-23 Chambéry
Vive Kielce 23-21 Gorenje
Rhein-Neckar 32-29 Veszprem

CLASIFICACIÓN

EQUIPO	Puntos
1 Rhein-Neckar Löwen	2 +3
2 Vive Kielce	2 +2
3 Bosna Sarajevo	2 +1
4 Chambéry Savoie	0 -1
5 Gorenje Velenje	0 -2
6 MKB Veszprem	0 -3

GRUPO C

JORNADA 1

Fyllingen 22-29 HC Zagreb
HSV Hamburgo 35-25 Alingsas HK
BM Ciudad Real 34-22 FCK Handbold

CLASIFICACIÓN

EQUIPO	Puntos
1 BM Ciudad Real	2 +12
2 HSV Hamburgo	2 +10
3 HC Croatia Osiguranje-Zagreb	2 +7
4 Fyllingen Handball	0 -7
5 Alingsas HK	0 -10
6 FCK Handbold	0 -12

GRUPO D

JORNADA 1

Amicitia Zurich 27-39 Barcelona
Vardar Skopje 25-32 Kolding
THW Kiel 35-32 Ademar León

CLASIFICACIÓN

EQUIPO	Puntos
1 FC Barcelona Borges	2 +12
2 KIF Kolding	2 +7
3 THW Kiel	2 +3
4 Reale Ademar León	0 -3
5 HC Vardar-PRO Skopje	0 -7
6 Amicitia Zurich	0 -12

BREVES

LIGA DE CAMPEONES

Henrik Knudsen, del Vive Kielce, autor de 15 goles

■ Henrik Knudsen fue el nombre propio de la primera jornada de la Liga de Campeones al anotar 15 goles en el partido que su equipo, el Vive Kielce polaco, le ganó a Gorenje Velenje de Eslovenia, por 23-21. Es el primer líder de la tabla de goleadores de la 'Champions'.

DIVISIÓN HONOR PLATA

El Puerto Sagunto sigue intratable

■ El Puerto Sagunto sigue contando las jornadas por victorias en la División de Honor Plata. El equipo valenciano suma ya ocho puntos y se mantiene como líder de la segunda categoría del balonmano nacional. Le siguen con siete puntos el Prasa Pozoblanco, que el sábado venció en el derbi cordobés al Cajasur (23-38); el Rayet Guadalajara, que venció al Almoradí (30-21); y el Palma del Río del bolañego Javier García, que dio la sorpresa de la jornada al ganar a domicilio al Teucro (32-38). Cierran la clasificación, aún si haber sumado ningún punto, Adelma Santander 2016, Ángel Ximénez-Puente Genil y Cajasur Córdoba 2016.

LIGA ABF

El Itxako de Macarena ya es líder en solitario

■ El Itxako Reyno de Navarra de Estella venció por 34-22 al FEVE Gijón en la cuarta jornada de la Liga ABF. Las navarras, con cuatro victorias, lideran la clasificación, aprovechando que el otro conjunto invicto, el Elda Prestigio, aplazó su choque liguero al haber disputado este fin de semana su rival, el Elche-Mustang, un encuentro de la Copa EHF.

«Iremos a Hamburgo con la idea de lograr otra victoria»

LT / CIUDAD REAL

Tras su plácido debut europeo frente al FCK de Copenhague (34-22), el BM Ciudad Real vuelve hoy al trabajo, en sesión de tarde, para preparar su próximo compromiso, que no será de Liga Asobal sino que repetirá en la 'Champions'. El enrevesado calendario mandará a los de Talant a Alemania para medirse al Hamburgo en la segunda jornada del Grupo C. El partido, que se disputará a las 18.30 horas del miércoles (anunciado en directo por Teledeporte), se antoja como vital para la lucha por el primer puesto de este grupo.

Los pupilos de Dujshebaev viajarán a Hamburgo el martes por la mañana en avión, vía Frankfurt, y tienen previsto realizar un último entrenamiento en el gigantesco Color Line Arena de 19 a 20.30 horas.

El objetivo de los manchegos no es otro que esforzarse al máximo para «conseguir otra victoria y ganar allí en su casa, ya que el Hamburgo es uno de los aspirantes al título», confesaba Dujshebaev tras el primer envite ante el FCK danés.

Respecto a este debut en Liga de Campeones, Talant se mostró «muy contento y satisfecho de la actitud de mis jugadores y quiero felicitarles por el partido tan serio que han hecho. En defensa hemos estado a 200 por hora y en ataque posicional también hemos realizado un buen partido».

Por su parte, Arpad Sterbik explicó que «habíamos preparado el partido muy en serio ante el Copenhague, que es un equipo muy bueno, pero hemos realizado un gran partido. Tenemos que seguir en esta línea. Ahora iremos a Ham-

burgo a conseguir otros dos puntos más».

ANDERSSON Y KASPER. Una rueda de prensa posterior al choque ante el FCK en la que al entrenador danés, Magnus Andersson, no le quedó otra que felicitar al Ciudad Real y mostrar su decepción «con la manera que hemos perdido. Nosotros hemos hecho un mal ataque, hemos perdido balones que han favorecido que el Ciudad Real nos metiera contraataques. Su defensa también nos ha perjudicado».

Por último, el meta Kasper Hvidt, ex del Barcelona, se conjuró para «aprender de este encuentro para mejorar nuestro juego de cara a los próximos partidos. Lucharemos por la cuarta plaza con los noruegos ya que el Hamburgo, Zagreb y Ciudad Real se clasificarán».

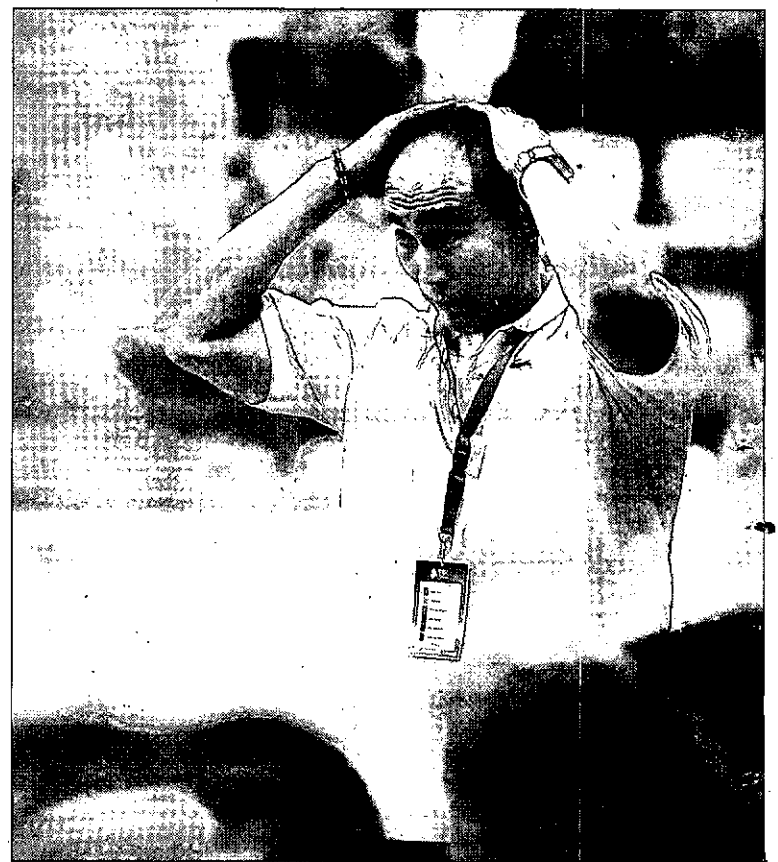

Dujshebaev, durante el partido del sábado ante el Copenhague. / C. SENDARRUBIAS

CICLISMO

Raúl García de Mateos, quinto en el Cinturó de l'Empordà

El argamasillero Raúl García de Mateos tuvo una actuación destacada en la tercera y última etapa del Cinturó de l'Empordà. El ciclista del Andorra-Grandvalira cruzó la meta en el quinto lugar, a 28 segundos del ganador, Emanuele Sella (CarmioOro), lo que le valió firmar un excelente quinto puesto en la clasificación general, en la que acumuló un retraso de 28 segundos sobre el líder, Fran Ventoso (CarmioOro). Su hermano, Vicente García de Mateos, finalizó en el puesto 19, a 1:12.

BALONCESTO

El Cátedra 70 se estrena con una cómoda victoria

No ha podido empezar mejor la andadura del Cátedra 70 de Malagón en la Liga Regional femenina. Las pupilas de Ramón Peco vencieron con comodidad al Manzanares por 20 puntos de diferencia (68-48). El Cátedra superó un mal primer cuarto (4-13) para arrollar a su rival en el segundo (22-5). La igualdad regresó en el tercer periodo, dando paso a un último cuarto en el que las malagoneñas ampliaron su solvente victoria (29-16). En el Cátedra 70 jugaron y anotaron Gema (6), Espe (14), Cristina (8), Estefanía (8), Esperanza (3), Cris (3) Ana Isabel (9), Tamara (2) y María (15). Por las manzanareñas la mejor fue Nieto (24).

POLIDEPORTIVO



Todos los premiados en la II Gala del Deporte de La Solana posan con sus trofeos. / LA TRIBUNA

La Solana honra a sus deportistas

El Teatro Auditorio Tomás Barrera registró un lleno total para presenciar la II Gala del Deporte

LA TRIBUNA / CIUDAD REAL

El Teatro Auditorio Tomás Barrera de La Solana registró un lleno absoluto el pasado viernes para disfrutar de la II Gala del Deporte de la localidad solanera, a la que asistieron personalidades como Luis Díaz Cacho, representante del gobierno regional, Diego García Abadillo, alcalde de La Solana, y prácticamente la totalidad de la corporación municipal.

Tras un vídeo de presentación de lo que ha sido el deporte solanero durante este año, se pasó a entregar el Premio Honorífico 'Villa de La Solana', que en esta ocasión recayó en el Balonmano Ciudad Real. Isabel Tirado, gerente del club, fue la encargada de recoger el premio, ya que la totalidad de plantilla y directiva no pudieron asistir al acto.

Tras esta primera mención honorífica se pasó a la entrega de to-

dos los trofeos de las competiciones organizadas por el Patronato Municipal de Deportes.

En categoría absoluta los premiados fueron: Rafael Mateos de la Higuera, por una vida en 'pos del deporte'; el Club de Fútbol Chapas La Solana se llevó el galardón al club con mejor evolución de los últimos años; el C.F. La Solana recibió el galardón al club con más historia de La Solana, con más de 38 años y la atleta María José López Sánchez recibía el premio al mejor resultado deportivo femenino.

Uno de los momentos más emotivos de la noche llegó cuando Julián Delgado Serrano, 'El Jardí', recibía la mención especial por toda una vida dedicada al deporte. El atleta Pedro Julián Moreno obtuvo el galardón al mejor resultado deportivo del año, un bronce en los 1.500 del Nacional promesa. El homenajeado que cerró la



El técnico de baloncesto Antonio Rodríguez (centro), junto a varias autoridades. /LT

gala fue el técnico de baloncesto Antonio Rodríguez Rabadán.

Durante la gala hubo dos pequeñas exhibiciones que causaron sensación entre los presentes,

realizadas por el club de Artes Marciales Jodo Shotokan, además de comprobar la espectacularidad del karate durante otra exhibición profesional.

VOLEIBOL

CAMPEONATO DE EUROPA FEMENINO

Diana Sánchez, contenta: «Tenemos un grupo increíble»

LT / CIUDAD REAL

La selección española de voleibol hizo historia en el recientemente terminado Campeonato de Europa de Polonia. Las pupilas de Gido Vermeulen lograron para el voley español las primeras dos victorias en un torneo absoluto (ante Croacia y ante Bélgica). Un hito del que formaron parte importante dos ciudadrealesas, Sara González y Diana Sánchez.

Una de las jugadoras más destacadas en el torneo ha sido Diana Sánchez. La receptora fue el pilar del equipo en labores de intendencia y además aportó anotación cuando el equipo se lo requirió, como ocurrió el último día, cuando firmó 17 puntos ante Bélgica.

«Estamos muy contentas porque tenemos un grupo increíble;

después de tanto trabajo, nos lo merecíamos», comentó la jugadora provincial. «Me alegro de todo lo que hemos conseguido en este Europeo y terminamos el torneo con muy buenas sensaciones», añadió.

Aún así, la receptora se lamentó de algunos partidos del torneo, en los que España estuvo a punto de dar la campanada. «Podimos hacer más contra Polonia, Rusia y Bulgaria. Estuvimos a un paso y la historia hubiese sido diferente, pero esa es la diferencia entre los equipos, es algo que aún tenemos que aprender», comentó.

Por su parte, el seleccionador dejó claro que «estoy tremendamente contento, porque hemos conseguido nuestro mejor resultado y porque lo logramos dando una gran imagen», destacó Vermeulen.



Las jugadoras de la selección española saltan sobre Diana Sánchez en una de sus victorias en el Europeo. / RFEV

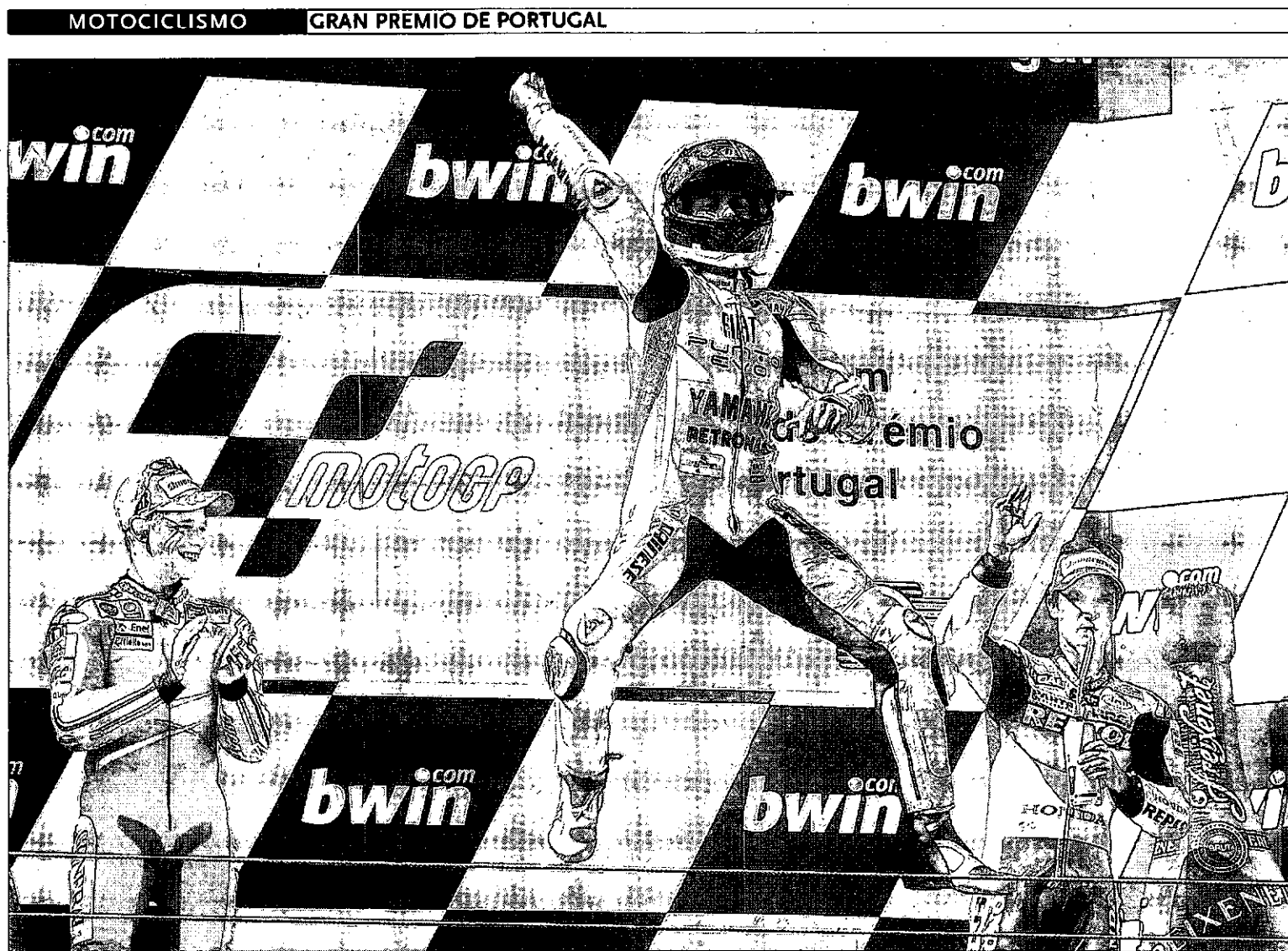

Jorge Lorenzo salta en el 'cajón' para celebrar su victoria en Portugal. / NACHO DOCE (REUTERS)

Lorenzo aprieta el Mundial

El piloto mallorquín se impone en Estoril y recorta 12 puntos al actual líder, Valentino Rossi

EFE / ESTORIL

El español Jorge Lorenzo (Yamaha) no encontró rival en Estoril, donde ganó el Gran Premio de Portugal de Moto GP, y le recortó 12 puntos al italiano Valentino Rossi (Yamaha), que acabó cuarto, en la lucha por el Mundial.

El español pasó primero en la vuelta inicial tras hacer un extraordinario adelantamiento a Dani Pedrosa (Honda), y ya no abandonó la primera plaza en las 28 vueltas que duró la carrera.

Pedrosa fue tercero por detrás del australiano Casey Stoner (Ducati), que demostró que todavía le queda una larga carrera. El oceánico ha estado dos meses sin competir por problemas físicos y ayer disipó las dudas sobre su futuro.

La emoción de la carrera duró media vuelta. Lo que tardó Lorenzo en sobrepasar a Pedrosa y meterle casi un segundo a su máximo rival, Valentino Rossi.

En el segundo giro, Stoner ya dio también cuenta del piloto de Barcelona y se colocó segundo tras Lorenzo, aunque se las vio y se las desé para seguir a éste.

Mientras, por detrás, el finés Mika Kallio (Ducati) se cayó en la sexta, y Elías remontó hasta la séptima plaza.

A dos para el final, Toni Elías ya era sexto, posición en la que finalizó, tras superar al italiano Andrea Dovizioso (Honda), compañero de equipo de Pedrosa. Y el estadounidense Edwards quinto.

Con su cuarta victoria de esta temporada, sexta de su palmarés en la categoría reina, Lorenzo su-

ma ya 232 puntos por los 250 de Rossi y 75 en juego en tres grandes premios para finalizar la temporada: Australia, que se celebrará dentro de 15 días, Malasia y la Comunidad Valenciana.

Pedrosa mantiene la tercera posición en el Mundial con 173

puntos, tres por delante de Stoner, que había perdido esa plaza durante su ausencia.

'DOS Y MEDIO'. En el cuarto de litro, el italiano Marco Simoncelli (Gilera) se llevó la victoria por delante del francés Mike Di Meglio

Mundial de motociclismo G. P. de Portugal



	Moto GP	250 cc	125 cc
1	J. Lorenzo (ESP/Yamaha) 44:35.522	M. Simoncelli (ITA/Gilera) 44:04.298	P. Espargaró (ESP/Derbi) 41:00.421
2	C. Stoner (AUS/Ducati) a 6.294	M. di Meglio (FRA/Aprilia) a 5.317	S. Cortese (ALE/Derbi) a 0.394
3	D. Pedrosa (ESP/Honda) a 9.889	H. Barberá (ESP/Aprilia) a 5.317	B. Smith (GBR/Aprilia) a 0.581
4	V. Rossi (ITA/Yamaha) a 23.428	H. Aoyama (JAP/Honda) a 12.024	S. Bradl (ALE/Aprilia) a 11.048
5	C. Edwards (USA/Yamaha) a 32.652	J. Cluzel (FRA/Aprilia) a 14.349	J. Olivé (ESP/Derbi) a 16.830

Así va el Mundial

1	V. Rossi (ITA)	250	H. Aoyama (JAP)	216	J. Simón (ESP)	211
2	J. Lorenzo (ESP)	232	Á. Bautista (ESP)	192	B. Smith (GBR)	186
3	D. Pedrosa (ESP)	173	M. Simoncelli (ITA)	190	N. Terol (ESP)	152
4	C. Stoner (AUS)	170	H. Barberá (ESP)	174	P. Espargaró (ESP)	139
5	A. Dovizioso (ITA)	142	M. Pasini (ITA)	128	S. Gadea (ESP)	122

Fuente: MotoGP

GRAFIA

TENIS

Davydenko gana a Verdasco en Kuala Lumpur

El ruso Nikolay Davydenko se alzó con la victoria en el torneo de Kuala Lumpur al derrotar al español Fernando Verdasco por 6-4 y 7-5. El ruso necesitó una hora y 35 minutos para doblegar al jugador madrileño, al que ya había ganado en cinco de las seis ocasiones en que se habían enfrentado con anterioridad. Verdasco llevó la iniciativa de las dos mangas hasta el empate a tres juegos. A partir de ahí, Davydenko, con escasos errores durante el choque, asumió el mando sobre la pista y acabó haciéndose con el triunfo final.

ESGRIMA

José Luis Abajo logra un bronce en el Mundial

El madrileño José Luis 'Pirri' Abajo repitió ayer su histórica actuación en los Juegos Olímpicos de Pekín y se llevó la medalla de bronce en el Mundial de esgrima de Antalya (Turquía). El representante patrio cayó en las semifinales frente al ruso Anton Avdeev; antes, había batido al ucraniano Maksym Khvorost, al estonio Sven Jarve y al venezolano Silvio Fernández.

MOTOR

Loeb y Sordo triunfan en el Rally de Cataluña

El piloto francés Sébastien Loeb se impuso ayer en el Rally de Cataluña y recortó a un solo punto la desventaja respecto al líder del Mundial, el finlandés Mikko Hirvonen (Ford), que acabó tercero, por detrás de Dani Sordo. Citroën dominó con solvencia todo el fin de semana y su pareja de pilotos se limitó a salvaguardar la ventaja en esta última jornada. La alegría para la escudería gala es doble, ya que se ha asegurado matemáticamente el Mundial de constructores a falta de una prueba.

OLIMPISMO

Tokio no descarta luchar por los JJOO de 2020

La candidatura olímpica de Tokio no descarta presentarse a los Juegos de 2020, tras ser eliminada el pasado viernes en la segunda ronda de votaciones del COI, aunque condicionó su decisión a una cuestión urbanística. «Tenemos que considerar seriamente cómo puede ser utilizado el terreno» en el que se había previsto la construcción de las nuevas instalaciones mundiales, pero su caída, que lo relegó hasta la duodécima posición, y el tercer puesto de Smith hacen que el entorchado de la cilindrada pequeña tenga que esperar.

Vettel sigue en la lucha por el título y Alonso acaba décimo

El español, que partía desde la decimosexta posición, no pudo remontar hasta los puntos

EFE / SUZUKA

El alemán Sebastian Vettel (Red Bull) se mantiene en la lucha por el mundial tras su indiscutible victoria en el Gran Premio de Japón, después de una carrera anodina, en la que Fernando Alonso (Renault) acabó décimo y Jaime Alguersuari (Toro Rosso) tuvo que abandonar por accidente.

Después de la agitada sesión de clasificación del pasado sábado, con tres banderas rojas por accidentes y siete pilotos sancionados por no respetar las banderas amarillas de precaución o por sustituir la caja de cambios, la carrera careció de poco interés.

Vettel logró mantener el primer puesto en la salida a pesar de la amenaza del KERS del británico Lewis Hamilton (McLaren), que solo pudo superar al italiano Jarno Trulli (Toyota), y ahí se terminó toda la emoción.

El germano controló la prueba con autoridad y, a pesar de sus detenciones para repostar, nunca perdió la primera posición, lo que le permite seguir en la lucha por el mundial, porque el líder, el británico Jenson Button (Brawn GP), tan solo pudo sumar un punto con su octavo puesto.

La única preocupación de Vettel fue cuando, a ocho vueltas del final, se neutralizó la carrera tras el siniestro de Jaime Alguersuari que perdió el control de su monoplaza a la salida de la curva 130R.

Alguersuari, que estaba haciendo su mejor prueba de la temporada, marchaba en novena posición cuando se detuvo por segunda vez a repostar, pero en la

Alguersuari sumó su cuarto abandono consecutivo tras sufrir una aparatosa colisión

El piloto catalán abandonó por su propio pie los restos del coche y, aunque se alejó del mismo caminando normalmente, fue introducido en una ambulancia y trasladado al centro médico del circuito, que abandonó rápidamente.

ACOSO DE KUBICA. La reanudación de la carrera a falta de cuatro vueltas no supuso la alteración de ningún puesto y tan solo el polaco Robert Kubica (BMW) acosó a Jenson Button para arrebatarle el octavo puesto, que otorgaba un punto, pero no lo consiguió.

Fernando Alonso, que partía desde la decimosexta posición, realizó una carrera con más pena

que gloria. Tan solo paró en una ocasión para repostar y cambiar neumáticos y, en medio del pelotón y con un coche que no da para más, el décimo puesto es lo máximo a los que podía aspirar.

La lucha que mantuvieron Trulli y Hamilton por la segunda plaza se resolvió en la segunda parada, cuando el de Toyota, que lo hizo más tarde, logró un margen de ventaja suficiente para salir por delante del británico, que tuvo, al igual que hace dos semanas, un problema en el KERS que le impidió ir más deprisa.

Trulli logró el segundo puesto a Toyota ante su público, segundo consecutivo que logra la marca ya que en Singapur lo consiguió Timo Glock, que no pudo correr al tener un corte en la pierna izquierda de cinco centímetros. Los médicos del equipo japonés prefirieron que no forzara para estar en forma dentro de 15 días en el Gran Premio de Brasil.

Mientras tanto, el finlandés Kimi Raikkonen llevó su Ferrari a la cuarta posición y tras él terminaron los alemanes Nico Rosberg (Williams-Toyota) y Nick Heidfeld (BMW), por delante de los Brawn GP del brasileño Rubens Barrichello y Jenson Button.

El circuito de Suzuka ha vuelto a ser escenario de un nuevo fiasco de los Brawn GP y de Button, que aunque sigue estando más cerca del título, cuenta con tan solo 14 puntos de ventaja sobre Barrichello y 16 sobre Vettel.

KERS. Por otro lado, la Asociación de Equipos de Fórmula Uno

(FOTA), que se reunió ayer en el circuito de Suzuka, confirmó el acuerdo al que llegaron hace dos semanas en Singapur de no utilizar el KERS la próxima temporada.

Además de su supresión, que de acuerdo con el reglamento se podría utilizar el próximo año y que en la actualidad únicamente lo emplean las escuderías Ferrari y McLaren, los equipos tienen sus dudas de que el próximo año estén las 14 firmas que se han inscrito para disputar el mundial, de los que 13 tienen asegurado el puesto.

Por último, el directivo también señaló que se sigue trabajando en el calendario de 19 carreras, ya que, por razones estratégicas, es imposible que una semana después del Gran Premio de Mónaco se corra en Turquía.



Vettel celebra su victoria en el trazado nipón, la tercera en esta temporada. / FRANCK ROBICHON (EFE)

LAS DECLARACIONES

►SEBASTIAN VETTEL

«Todavía tengo opciones de conquistar el Mundial, quedan dos carreras y puedo ganarlas»

►JARNO TRULLI

«Confiaba en conseguir la victoria, pero doy las gracias al equipo por permitirme llegar al podio»

►LEWIS HAMILTON

«Se han vivido interesantes batallas a lo largo de la prueba y me he divertido»

►JAIME ALGUERSUARI

«El coche se me ha ido de atrás y he acabado estrellándome»

CLASIFICACIONES

GRAN PREMIO DE JAPÓN

1. Sebastian Vettel (GER) RBR	1h.28:20.443
2. Jarno Trulli (ITA) Toyota	a 4.877
3. Lewis Hamilton (GBR) McLaren	a 6.472
4. Kimi Raikkonen (FIN) Ferrari	a 7.940
5. Nico Rosberg (GER) Williams-Toyota	a 8.793
6. Nick Heidfeld (GER) BMW Sauber	a 9.509
7. Rubens Barrichello (BRA) Brawn GP	a 10.641
8. Jenson Button (GBR) Brawn GP	a 11.474
9. Robert Kubica (POL) BMW Sauber	a 11.777
10. Fernando Alonso (ESP) Renault	a 13.065
11. Heikki Kovalainen (FIN) McLaren	a 13.735
12. Giancarlo Fisichella (ITA) Ferrari	a 14.596
13. Adrian Sutil (GER) Force India	a 14.959
14. Vitantonio Liuzzi (ITA) F.India	a 15.734
15. Kazuki Nakajima Williams	a 17.973
16. Romain Grosjean (FRA) Renault	a 1 vuelta
17. Mark Webber (AUS) RBR Renault	a 2 vueltas

MUNDIAL DE PILOTOS

1. Jenson Button (GBR)	85 puntos
2. Rubens Barrichello (BRA)	71
3. Sebastian Vettel (GER)	69
4. Mark Webber (AUS)	51,5
5. Kimi Raikkonen (FIN)	45
6. Lewis Hamilton (GBR)	43
7. Nico Rosberg (GER)	34,5
8. Jarno Trulli (ITA)	30,5
9. Fernando Alonso (ESP)	26

MUNDIAL DE CONSTRUCTORES

1. Brawn GP	156 puntos
2. Red Bull Racing	120,5
3. Scuderia Ferrari Marlboro	67



Jarno Trulli, Sebastian Vettel y Lewis Hamilton posan con sus trofeos en el podio. / FRANCK ROBICHON (EFE)

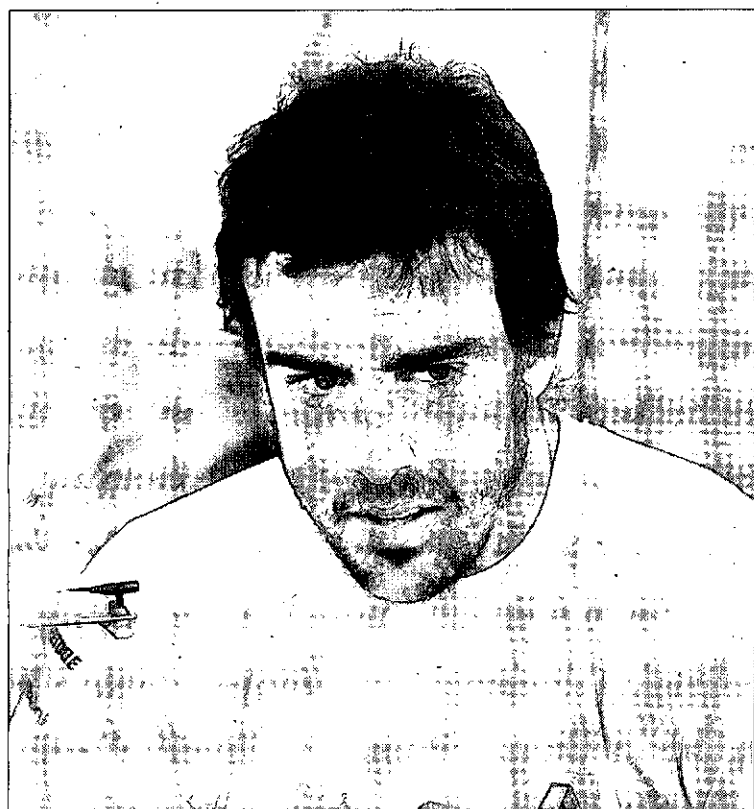

Alonso descansa después de bajarse del monoplaza. / T. HANAI (REUTERS)

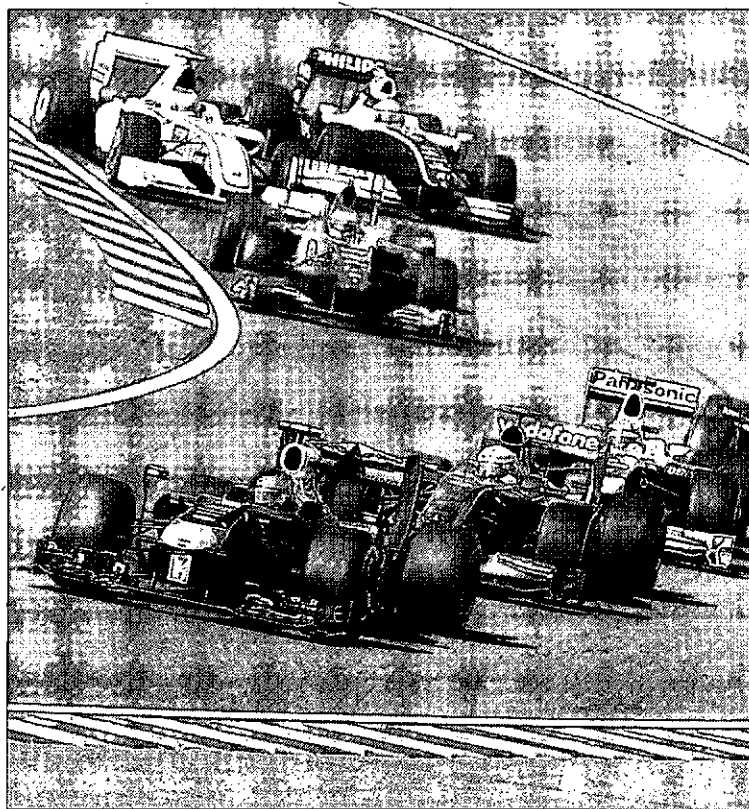

Vettel no abandonó la primera posición en ningún momento. / I. KATO (REUTERS)

«El puesto está bien»

El piloto asturiano, contento con su actuación pese a marcharse de vacío

EFE / SUZUKA

Fernando Alonso (Renault) declaró ayer, después de acabar el Gran Premio de Japón, que el décimo puesto que había conseguido estaba «bien», tal y como había ido la carrera.

«Es una lástima no haber logrado terminar en los puntos, pero salir decimosexto y concluir décimo me parece positivo, sobre todo considerando cómo se ha desarrollado la prueba. A ver si en la próxima empezamos más adelante en la parrilla».

El bicampeón patrio explicó lo que había ocurrido en el asfalto. «Al final, tenía los neumáticos bastante desgastados, y después del coche de seguridad, cuando se metió dentro, no pude atacar en ningún momento a Kubica. Casi era más importante defenderse de Kovalainen».

El ovetense reconoció que en el inicio no se había encontrado demasiado inspirado. «La salida fue regular. No adelanté ninguna posición, y a partir de ahí, la carrera, que estaba complicada, resultó todavía más difícil».

Alonso, para quien las posiciones de privilegio en el evento quedaron sentenciadas en la sesión de clasificación del sábado, sacó la parte positiva de la cita. «Sumar un punto, dos o ninguno no supone grandes variaciones. Creo

que tenemos que mejorar en la 'crono', y también en el ritmo por vuelta, pero en las dos carreras que aún faltan no lo vamos a hacer salvo sorpresa; no va a llegar ninguna evolución en el coche, así que intentaremos acabar lo mejor posible».

Permiso especial para Massa

La Federación Internacional de Automovilismo (FIA) aceptó ayer la petición de la escudería Ferrari de poder realizar una prueba con el brasileño Felipe Massa al volante de un monoplaza de Fórmula Uno, para así comprobar el estado de recuperación del 'carioca' tras el accidente que sufrió en Hungría a finales de julio. La fecha del test todavía no se ha decidido, pues el piloto estará hoy en la fábrica de Maranello, donde utilizará el simulador y se entrenará físicamente. En función de sus sensaciones, se escogerá el día. Además, antes tendrá que pasar un reconocimiento obligatorio por parte del médico de la FIA, según manifestó Stefano Domenicali, director deportivo del equipo italiano. Está descartado que Massa dispute el Gran Premio de Brasil, que se celebrará dentro de dos semanas. Para la última cita del Mundial, en Abu Dhabi, el competidor dispondrá de una mínima opción, pero en principio no correrá.

NO AHORRARÁ ESFUERZO. De cualquier manera, el piloto nacional dejó claro que, aunque ya haya fichado por el equipo Ferrari para el Mundial de 2010, se esforzará en sus últimas actuaciones con Renault.

«Hay que pensar en las pruebas de Interlagos y de Abu Dhabi. Si conseguimos terminar la sesión de clasificación en una buena posición, podremos lograr puntos para la escudería, y eso significaría cerrar la temporada de una forma positiva».

TIEMPO MUERTO



DIEGO IZCO

Rojo

Fernando Alonso apura el Mundial a lomos de una patata (pomme de terre) francesa con ruedas. El año pasado consiguió extraer petróleo de un Renault apalancado y ruin; esta temporada, ni siquiera eso. Ahí estaba el podio del pasado Gran Premio como gran premio de una temporada de sufrimiento y transición.

Dicen las malas lenguas que esto de Alonso con Ferrari estaba más que apalabrado desde antes que rugieran los motores en el Primer Gran Premio, y que su triste paso por Renault esta temporada ha sido mezcla equitativa de las pobres prestaciones de su bolido mezcladas con una apatía normal: no es fácil sobrellevar un año sabiendo que, al siguiente, vas a estar en otro lado. Como esos estudiantes de último curso que, sabiendo que el próximo curso estarán en la universidad o en el taller del padre, bajan repentina e inexplicablemente su rendimiento.

El fichaje de Fernando Alonso por Ferrari es un arma de doble filo, porque de momento la 'scuderia' ha transitado por el Mundial con muchísima mas pena que gloria (¿Y quien asegura que el año que viene no va a haber un Brawn de turno haciendo trampas legales, valga la expresión, para reventar el campeonato?). Pero, en el fondo, vestir de rojo y conducir un coche con el distintivo del caballo tiene un aire místico que nos invita al optimismo.

En el fondo, a todos nos gustaría pensar que, al igual que Alonso, Ferrari se ha tomado el año de transición, sin querer gastar un euro mas de los necesarios en rehacer todo el camino andado y adecuar sus monoplazas al formato de los tramposos auspiciados por Bernie Ecclestone y compañía. El año que viene, con el piloto más talentoso de cuantos pululan por el 'Gran Circo' de la velocidad, soñamos con algo diametralmente opuesto a lo actual. Como si suspenden este Mundial, coronan a Jenson Button y a otra cosa.

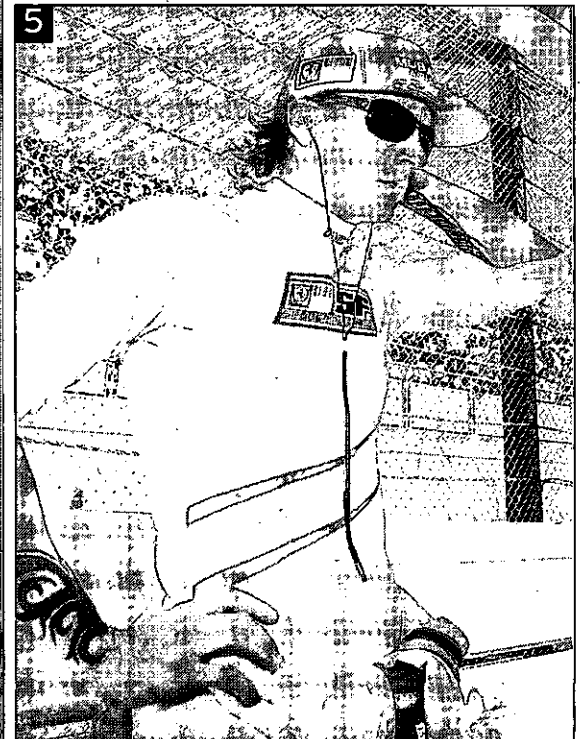
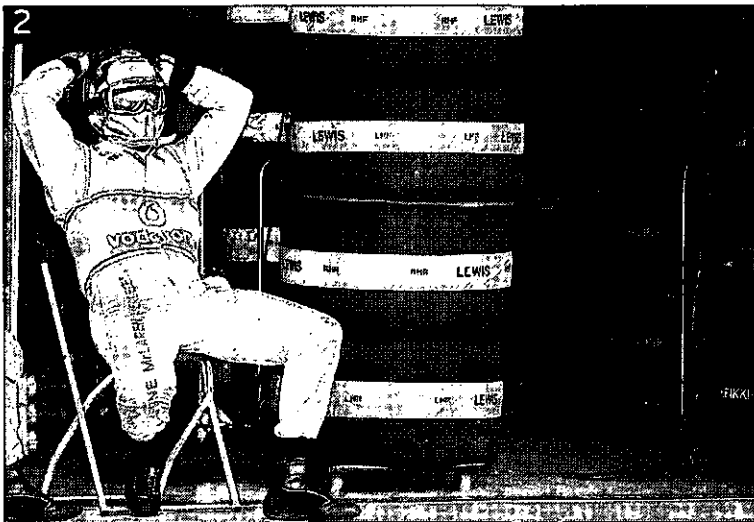
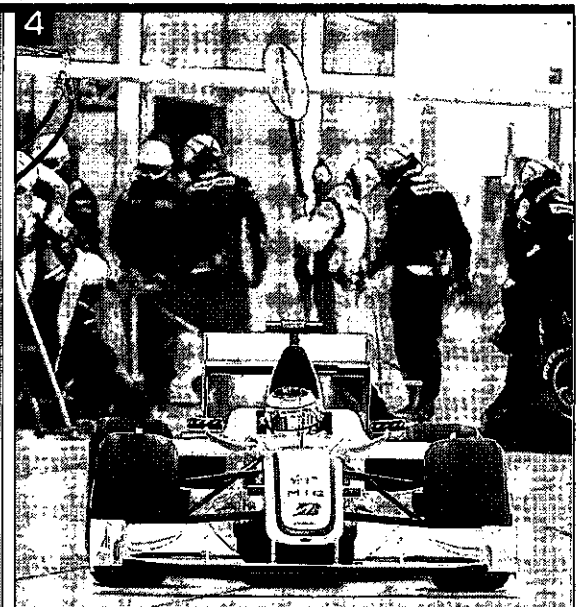

1. Alonso y Hamilton dieron juntos la vuelta al circuito al estropearse el coche del británico. 2. Un mecánico de McLaren descansa antes de los repostajes. 3. Glock no pudo correr tras su accidente. 4. Button sigue líder del Mundial. 5. Raikkonen, antes de subirse al Ferrari. / EFE Y REUTERS.

15 04/10/09 G.P. DE JAPON

MUNDIAL DE PILOTOS

	AUSTRALIA	MALASIA	CHINA	BAHREIN	ESPAÑA	MÓNACO	TURQUÍA	G. BRETAÑA	ALEMANIA	HUNGRÍA	EUROPA	BÉLGICA	ITALIA	SINGAPUR	JAPÓN	BRASIL	ABU DHABI	TOTAL
JENSON BUTTON	10	5	6	10	10	10	3	4	2	2	-	8	4	1				85
RUBENS BARRICHELLO	8	2	5	4	8	8	-	6	3	-	10	2	10	3	2			71
SEBASTIAN VETTEL	-	-	10	8	5	-	6	10	8	-	-	6	1	5	10			69
MARK WEBBER	-	15	8	-	6	4	8	8	10	6	-	-	-	-	-			51,5
KIMI RAIKKÖNEN	-	-	-	3	-	6	-	1	-	8	6	10	6	-	5			45
LEWIS HAMILTON	-	1	3	5	-	-	-	-	-	10	8	-	-	10	6			43
NICÓ ROSBERG	3	0,5	-	-	1	3	4	4	5	5	4	1	-	-	4			34,5
JARNO TRULLI	6	2,5	-	6	-	-	5	2	-	1	-	-	-	-	8			30,5
FERNANDO ALONSO	4	-	-	1	4	2	-	2	-	3	3	4	6	-	-			26
TIMO GLOCK	5	3	2	2	-	-	1	-	-	3	-	-	-	8	-			24
FELIPE MASSA	-	-	-	-	3	5	3	5	6	-	-	-	-	-	-			22
HEIKKI KOVALAINEN	-	-	4	-	-	-	-	-	1	4	5	3	3	2	-			22
NICK HEIDFELD	-	4	-	-	2	-	-	-	-	-	-	4	2	3	-			15
ROBERT KUBICA	-	-	-	-	-	-	2	-	-	1	5	-	1	-	-			9
GIANCARLO FISICHELLA	-	-	-	-	-	-	-	-	-	-	-	8	-	-	-			8
ADRIAN SUTIL	-	-	-	-	-	-	-	-	-	-	-	-	5	-	-			5
SEBASTIEN BUEMI	2	-	1	-	-	-	-	-	-	-	-	-	-	-	-			3
SEBASTIEN BOURDAIS	1	-	-	-	-	1	-	-	-	-	-	-	-	-	-			2
KAZUKI NAKAJIMA	-	-	-	-	-	-	-	-	-	-	-	-	-	-	-			0

PRÓXIMA CARRERA
GP DE BRASIL (18/10/09)

- o Circuito: Carlos Pace
- o Distancia: 4,309 km
- o 71 vueltas (305,909 km)

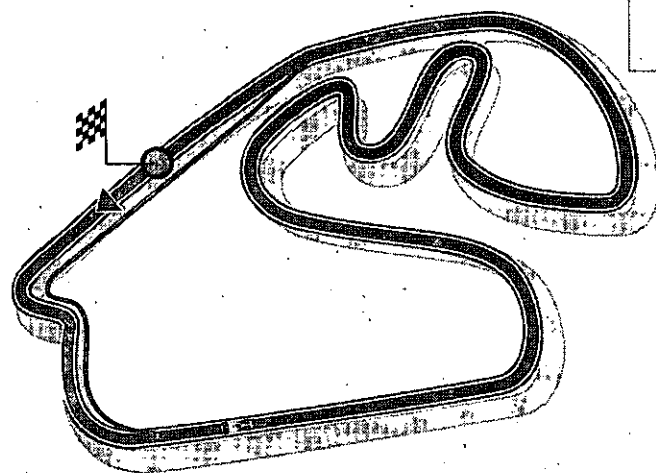

El reto es conseguir que el coche se adapte a las desigualdades del terreno, manteniendo el nivel de adherencia en las curvas.

MUNDIAL DE CONSTRUCTORES

1 BRAWN MERCEDES	156
2 RBR-RENAULT	120,5
3 FERRARI	67
4 McLAREN-MERCEDES	65
5 TOYOTA	54,5
6 WILLIAMS-TOYOTA	34,5
7 RENAULT	26
8 BMW SAUBER	21
9 FORCE INDIA-MERCEDES	13
10 STR-FERRARI	5

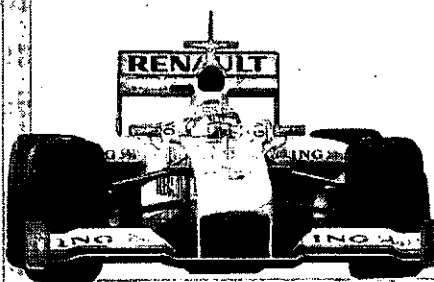

ABANDONOS

PILOTO	ESCUADERIA	VUELTA
JAIME ALGUERSUARI	STR-FERRARI	43
SEBASTIEN BUEMI	STR-FERRARI	11

VUELTA RÁPIDA

PILOTO	TIEMPO	VUELTA
MARK WEBBER	1:32,569	50
SEBASTIAN VETTEL	1:32,572	43
KIMI RAIKKÖNEN	1:32,999	33

MÁXIMA VELOCIDAD MEDIA

MARK WEBBER	225,833 Km/h
SEBASTIAN VETTEL	225,826 Km/h
KIMI RAIKKÖNEN	224,789 Km/h

Negocio

& Financiero
Castilla-La Mancha

Diario libre de
información económica

Lunes, 5 de octubre de 2009 / Año 4, Número 695 / www.diarionegocio.es

El termómetro

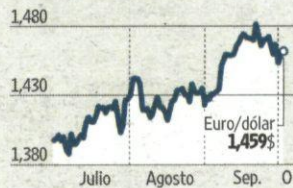

INDICADORES EN LA SEMANA

Ibex 35	11.326,70	▼ -2,72%
Frankfurt	5.467,90	▼ -2,03%
Londres	4.988,70	▼ -1,84%
París	3.649,90	▼ -2,39%
Euribor	1,235%	▼ -0,003p.

Pedro Mas (Banif)
La economía se recupera lentamente



17

Carmela Silva (PSOE)
Los Presupuestos no serán vetados



26

OJD: Difusión Acta 2008: 83.632 ejemplares. Difusión julio de 2009 (pendiente de control): 75.7124 ejemplares. Tirada del número 694: 85.762 ejemplares

Varias cajas estancan la refinanciación de Aisa

Inmobiliaria ❖ Los títulos de la compañía caen a contracorriente del mercado

El proceso de refinanciación de Aisa parece no tener fin. Aglunas de las entidades financieras involucradas en el crédito sindicado a la compañía se niegan a renegociar la condiciones del mismo, según hasabido NEGOCIO. Se trataría de cajas de pequeño tamaño, mientras que Cajasur, que lidera la operación sindicada, se muestra abierta a la negociación del crédito con la inmobiliaria. ■ P5

Marisa Mazo

"La bolsa presenta un potencial de subida del 30%"

La directora de Análisis de Ahorro Corporación asegura que los índices bursátiles presentan un potencial de revalorización de hasta el 30% en los próximos 15 meses, si se mantienen las tendencias económicas actuales. No obstante, advierte de que los niveles de PIB de 2008 no se alcanzarán de nuevo hasta 2011 o 2012. ■ P21



D.SANTAMARÍA

ADEMÁS

La abogacía mira de cara el nuevo orden mundial

El Rey Don Juan Carlos inauguró ayer en Madrid el mayor congreso de abogados de la historia. Más de 5.000 letrados de 127 países están en la capital durante esta semana. ■ P28

Mapfre ve el fin del modelo de bancaseguros

La primera aseguradora española apuesta por potenciar otros canales alternativos para la comercialización de los seguros de vida, la mitad de los cuales benefician a los bancos. ■ P6

López pide al PSE que sea crítico con su Gobierno

El lehendakari Patxi López exige al PSE que sea crítico con el Gobierno y de paso criticó al PNV que afirman que el gobierno pretende desnaturalizar el País Vasco. ■ P27

Rajoy exige que retiren los Presupuestos

El presidente del Partido Popular, Mariano Rajoy, advirtió al Gobierno de Zapatero que "lo más urgente" es retirar los Presupuestos Generales del Estado para el próximo año. ■ P27

Banesto revisa su red en zonas de expansión

Banca

Banesto ha comenzado el reajuste de su red de oficinas, sobre todo en aquellas zonas de reciente expansión. El proceso afectaría a cerca de un centenar de empleados. ■ P6

Claudio Aguirre regresa a Goldman

Fichaje

Tras quince años fuera de la entidad, Aguirre regresa para desempeñar el cargo de asesor internacional en España. No obstante, seguirá siendo presidente de Altamar. ■ P12

Las cadenas se enfrentan al reto de consolidarse

Distribución

Las cadenas de distribución se enfrentan en la actualidad, tras la batalla de precios de hace un año, al reto de la consolidación como fórmula para paliar la caída de ventas. ■ P11

EGIPTO - ESPECIAL FIN DE AÑO

7 días / 6 noches
(4 noches Crucero Nilo desde Luxor a Aswan + 2 noches en El Cairo)

MOTONAVE KAHILA (LUXOR)	PC	Salida Lunes 28 de Diciembre
HOTEL LE MERIDIEN PYRAMIDS **** o HOTEL RAMSES HILTON **** (EL CAIRO)	AD	1.715€

Pago en **3 meses 0% intereses** (1)

Precio por persona en habitación/ cabina doble. Incluye: avión en vuelo especial (salida desde Madrid), traslados, visitas, asistencia y guía local de habla hispana y propinas. Tasas aéreas (80€ por persona) y gastos de gestión no incluidos (6€ por reserva). * Consulta condiciones. Plazas Limitadas. (1) Operación financiada por financiera El Corte Inglés E.F.C. S.A.

902 400 454
www.viajeselcorteingles.es

VIAJES
El Corte Inglés



EN DOS MINUTOS

IBEX 35 en la semana

Variación en el periodo: ▼ **-2,72%**

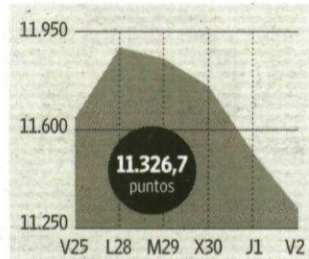

SUBEN Y BAJAN

(Variación semanal)

FCC	10,30%	Telecinco	-10,60%
OHL	5,68	T. Reunidas	-9,82%
Iberia	4,41%	Abengoa	-6,32%
Banesto	3,57%	ArcelorMitt.	-6,17%
Sabadell	2,05%	BME	-6,05%

EURIBOR

○ A 12 meses
■ A tres meses

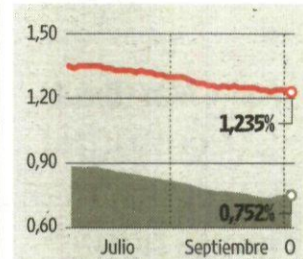

BONO EN LA SEMANA

Puntos básicos: ▼ **-0,03**

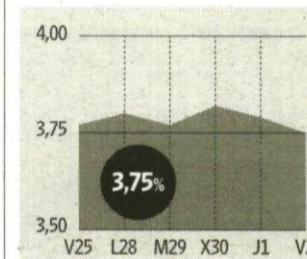

DIVISAS

1 € equivale a:

▼ EURO/DÓLAR	-0,61% (sem.)	1,459
▼ EURO/YEN	-0,63% (sem.)	130,9
▼ EURO/LIBRA	-0,11% (sem.)	0,918
▲ EURO/FRANCO	0,06% (sem.)	1,510

REVISTA DE PRENSA

la nación.es

El 25% del consumo es renovable. En lo que va de 2009, cerca del 25% del consumo de energía eléctrica se ha satisfecho mediante energías renovables (eólica, solar, fotovoltaica y de cogeneración), porcentaje que ha llegado a alcanzar el 40% en días de fuerte viento. Luis Atienza avanzó que España tiene ya capacidad en su red para alimentar un mercado de entre 5 y 6 millones de coches híbridos, siempre y cuando sus baterías se recarguen por la noche, cuando cae la demanda de electricidad.

New York Times

Irán integra tecnología nuclear en sus misiles. Irán no sólo posee tecnología e información para diseñar y fabricar una bomba nuclear. También está trabajando para integrarlas en sus misiles Shahab 3, que podrían alcanzar Israel o bases de EEUU en el Golfo. Eso dice un informe de la AIEA citado por *The New York Times*. Las conclusiones del documento explicarían el cambio de postura adoptado por varios gobiernos occidentales.

Reuters

Para Strauss-Kahn la crisis persiste pese a la vuelta del crecimiento. El director gerente del Fondo Monetario Internacional, Dominique Strauss-Kahn, dijo ayer que aunque la recesión mundial ha concluido, la crisis continúa, y alertó de que el desempleo seguirá subiendo el próximo año en los países avanzados.

Financial Times

Invertir en España. El diario británico *Financial Times* publicó el viernes un especial de cuatro páginas de su serie "Invirtiendo en" dedicado a España. En los distintos reportajes del cuadernillo se destaca que la crisis pone encima de la mesa retos para el país, como, entre otros, la modernización del turismo, la potenciación de las piscifactorías y, por supuesto, la recuperación del sector inmobiliario. En un artículo de opinión Antonio Garrigues destaca la fortaleza de la industria bancaria y el relativamente moderado endeudamiento público.

EN IMÁGENES



- 1. CONVENCION DE DIRECTIVOS EN CAJASOL.** De derecha a izquierda, Antonio Pulido, Juan Salido, Lázaro Cepas y Rosa Santos. EFE
- 2. GRAN ÉXITO DE DALÍ.** La mayor exposición del pintor español en Melbourne se cerró con un gran éxito. EFE
- 3. JO ALEXANDER.** La escritora barcelonesa rompe su silencio con su primera obra en catalán. EFE
- 4. SE APAGÓ LA VOZ DE LA NEGRA.** La popular Mercedes Sosa falleció dejando un gran dolor en el mundo musical latinoamericano y español. EFE

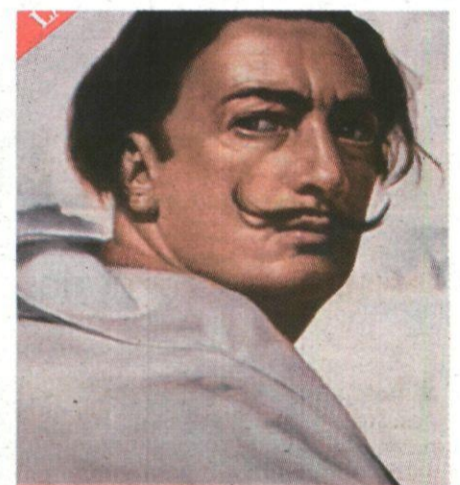

Salvador DALÍ Liquid Desire
2 JUNE TO 4 OCTOBER



CON LA QUE ESTÁ CAYENDO...

Una de restaurantes en Bar. Empezamos en *Con Gracia* en Martínez de la Rosa 8. Este coqueto restaurante muy vanguardista y frecuentado por gente joven, se suma a la tendencia de realizar una comida a base de varios platos acompañados por diferentes vinos. El chef, Paul Treacy y el sommelier, Fredrik Blomberg, te sorprenderán con los maridajes que crean. En el *Mirador de la Venta* en pleno Tibidabo, que es la parte de arriba de la tradicional *Venta*, nace este sugerente restaurante que con unos grandes

ventanales disfruta de unas vistas impresionantes de la ciudad. Cocina de alto nivel de la mano de Oriol Margalef con Barcelona a nuestros pies. *El Tragaluz*, en Concepció 5, una enorme techumbre acristalada preside este acogedor restaurante de cocina mediterránea dividido en dos niveles bien diferenciados. En el de arriba se sirven los platos a la carta, mientras que en el de abajo éstos se presentan en formato tapa. Sofisticado, con una restauración elaborada y original. *Moo* en el Hotel Omm, es un restaurante de diseño, moderno y con grandes espacios. Resulta imprescindible conocer su cocina. Los platos se presentan en medias raciones acompañados por una copa de vino seleccionado. ♦ I.G.-J

LA AGENDA

PMI Servicios Zona Euro. Se hacen públicos los datos correspondientes al índice de servicios PMI de la Zona Euro en el mes de septiembre. El mes anterior se registró un dato de 49,9 puntos. Se espera que el resultado ascienda a los 50,6 enteros.

Ventas al por menor en la Zona Euro. Eurostat da a conocer las cifras sobre comercio minorista del mes de agosto en la Zona Euro. En el mes anterior se registró un valor mensual de -0,20% y uno interanual del

-1,80%. Se prevé un descenso mensual hasta el -0,50% y uno interanual hasta el -2,60%.

ISM no manufacturero en EEUU. Se hacen públicos los datos correspondientes al índice no manufacturero PMI de Estados Unidos en el mes de septiembre. El mes anterior registró un dato de 48,4 puntos, en tanto que los expertos prevén para este mes un ascenso hasta los 50 enteros.

Reparto de dividendo. Los accionistas de Acerinox deberán

tener en cuenta que la compañía reparte 0,1 euros por título en concepto de devolución de aportaciones realizadas con cargo a la prima de emisión.

Premios Tiepolo. La presidenta de la Comunidad de Madrid, Esperanza Aguirre, y el alcalde de la capital, Alberto Ruiz-Gallardón, entregarán el Premio Tiepolo 2009 a César Alierta, presidente de Telefónica, y a Fulvio Conti, consejero delegado y director general de Enel.

Jordi Sevilla con la APIE. La

Asociación de Periodistas de Información Económica (APIE) celebrará un encuentro abierto con el ex ministro de Administraciones Públicas, Jordi Sevilla.

Producción industrial. En España será la publicación de la producción industrial de agosto.

Ventas al por menor. En Francia también saldrán a la luz cifras de ventas al por menor, también de julio.

OPINIÓN

SOTO VOCE

Por Toppo Giggo

El Gobierno sale en defensa de Garmendia. Me dicen que las críticas recibidas tras la presentación de los Presupuestos por la ministra de Ciencia e Innovación, **Cristina Garmendia**, a quien muchos llaman en el Congreso "la desaparecida" (también diputados socialistas), ha llevado al Ejecutivo a salir a tope

en su defensa. Tanto que incluso da sus argumentos con una acotación previa muy significativa: "Pese a todo lo que se está diciendo..." Eso sí, el Ejecutivo está demostrando que la inversión que se va a destinar en I+D+i es superior a la de 2009. Respecto al Ministerio de Garmendia, en concreto, asegura que se ha incrementado su presupuesto para I+D+i en un 0,2% porque el recorte se ha hecho en gastos corrientes."

La sorpresa de los madrileños con la basura. En estos días muchos vecinos de Madrid se están llevando las manos a la cabeza al comprobar que tie-

nen que pagar más impuestos que otros años. En concreto, la novedad está en un nuevo recibo que grava la basura. ¡Por si no tuviéramos suficiente con el IBI!, dice uno de los afectados, ¡ivan y nos hacen pagar la basura! Hay que advertir que hace 20 años se quitó esa tasa de basura y se incluyó en la llamada contribución urbana (IBI actual). Ahora, el alcalde vuelve a echar mano de ella, pero sin restar del otro recibo la parte correspondiente a residuos urbanos.

Los derechos lingüísticos, entre los humanos. Me cuentan que aunque median elecciones catalanas para el año que viene, o quizás

por eso mismo, hay duelos en los que PSOE y CiU no se dejan adelantar un paso. Un ejemplo ha sido la iniciativa de los nacionalistas en la Comisión Constitucional reclamando en defensa del catalán, que España se sume a la Declaración Universal de Derechos Lingüísticos y el Gobierno promueva su inclusión en el conjunto de los Derechos Humanos. Los socialistas consiguieron que la iniciativa se aprobase con el solo voto en contra del PP y **Meritxell Batet**, su portavoz, garantizó que el Ejecutivo se pondrá manos a la obra de inmediato porque, dijo, está comprometido con la riqueza cultural que representan las lenguas.

UP/DOWN



Campeones

Comportamiento ejemplar el de la comitiva de deportistas que estuvieron en Copenhague apoyando la candidatura Madrid 2016. Tanto Miguel Indurain, como el resto, dieron la cara pese a la desilusión.

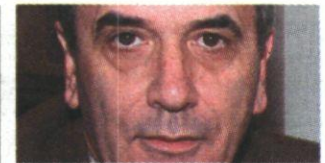

No se enteran

O no se enteran o no quieren enterarse, pero que José Antonio Alonso (PSOE) diga que el Gobierno español es uno de los que ha sufrido menor desgaste político en Europa por la crisis es dar la espalda a la realidad.

POR CIERTO...

Roche alardea de su gran compra

Roche ha comenzado a recoger los frutos de la adquisición de Genentech. Sus tres principales fármacos, Avastin, Herceptin y Rituxan/MabThera (todos para el tratamiento de diferentes tipos de cánceres), que comercializaba ya gracias a una licencia de la propia Genentech, han disparado sus crecimientos en el último año. El consejo de administración de la compañía suiza comienza a justificar con seguridad los 48.000 millones de dólares (33.000 millones de euros) por el 44% que le faltaba para controlar al 100% Genentech el pasado marzo. Entre julio y agosto, Avastin, Herceptin y Rituxan han presentado crecimiento del 18,8%, del 8,4% y del 5,2% con respecto al mismo periodo del año anterior, según un informe de JPMorgan. La rápida integración de Genentech podría terminar de animar al sector farmacéutico que entró en una espiral trepidante de compras multimillonarias a principios de año. El proceso de concentración que vive la industria se ha desacelerado aunque continúa latente. Recientemente Abbott cerró la compra del negocio farmacéutico de Solvay por 4.500 millones de euros. Pero los rumores apuntan mucho más alto, a operaciones del

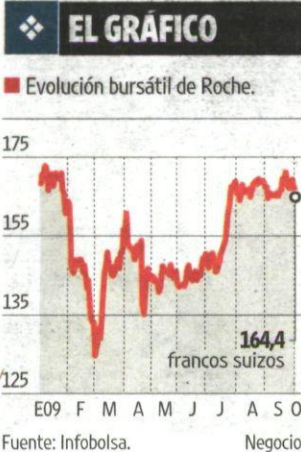

tamaño de las de Pfizer y Wyeth, Merck y Schering Plough o la de Roche y Genentech. El mercado ya ha puesto sus ojos en Novartis que podría lanzar una opa sobre su rival Astra Zeneca. La operación alcanzaría cifras mareantes. La compañía anglosueca tiene una capitalización cercana a los 64.000 millones de dólares (44.000 millones de euros). Alentada por el rumor, las acciones de Astra Zeneca subieron, aunque tímidamente, la semana pasada en la Bolsa de Londres. El caso de Astra Zeneca no es el único. Los inversores ya manejan una lista de compañías opables. **P10**

La movilidad geográfica pierde su razón de ser

La negociación colectiva de hace unos años demostró que a las centrales sindicales no sólo les importaba que subieran los salarios o que el despido no se abaratase. La pretensión de los empresarios de ir más allá con la inclusión de la cláusula de movilidad geográfica añadió tensión a los convenios colectivos. Se aceptó a regañadientes, quizá por que se temían lo peor, pero hoy la mayoría de los contratos recoge la posibilidad de ser trasladado a otra zona cuando la empresa demuestre que es imprescindible para que el negocio siga adelante. Algunos observadores están alertando ahora de que esa cláusula está perdiendo la filosofía para la que fue creada. Y es que las empresas aprovechan ese arma para apretar al trabajador en momentos difíciles. Es práctica, lamentablemente cada vez más común, activar el traslado del empleado (en muchos casos traumático pues deja a mujer e hijos) para ahorrarse un despido como marca la ley. Se utiliza como amenaza

para ahorrarse indemnizaciones y finiquitos y lo que es peor, en muchos casos se cumple. El individuo tiene que decidir entre irse sin causar coste a la empresa o empezar su vida (laboral) en otro territorio. **P6**

El paro ha roto definitivamente su tregua veraniega

Continúa el suma y sigue. Septiembre heredó la tendencia de agosto y 80.000 personas se dieron de alta en las listas de los Servicios Públicos de Empleo el mes pasado, según los datos del Ministerio de Trabajo. Son sólo dos meses, pero han bastado para catapultar a 160.000 individuos a las oficinas del antiguo Inem. En consecuencia, los descensos, puramente coyunturales, vividos a comienzos del verano quedan completamente olvidados. El otoño y el invierno van a ser fríos en lo que al mercado laboral respecta, hasta el punto de que los expertos creen que, ya en octubre, volveremos a ver esas alzas del paro superiores a las 100.000 personas a las que tuvimos que acostumbrarnos en meses pasados.

EDITORIAL

¿Europa como solución a la crisis?

Resulta que ahora Irlanda sí está a favor de la Constitución europea, después de haberla rechazado sin titubeos anteriormente. Hace unos cuatro años, parecía que sólo España daba el visto bueno al documento y que lo hacía pagando la novatada de ser el primero. Poco a poco la comunidad de países va adquiriendo una conciencia global, forjada por el miedo que ha generado esta crisis. Irlanda fue otro de los países que ha protagonizado un milagro económico en los últimos años. El otro ha sido España. Algunos sentimientos nacionalistas están remitiendo conforme aumenta el miedo. Pero ahora no pueden fijarse las miradas en una Comunidad Europea que sea la gran salvadora. Bruselas ha sido durante mucho tiempo un enorme cementerio de elefantes al que llegan políticos que estorban en sus países de origen. Ofrece una remuneración bien pagada, muchos beneficios y encima, estos no pierden del todo la exposición pública. Desde estas páginas siempre hemos dicho que la Europa unida debe ser refundada. O nos la creemos o habrá que dejarla en una situación de mínimos. La postura ahora de algunos países de fijar su mirada en el 'gran hermano' europeo para que soluciones los problemas es similar a la que está haciendo el Gobierno español, que cree que sólo con la intervención del estado repartiéndole prebendas se conseguirá superar el bache. Claro que no sólo hay que criticar al Ejecutivo español: ni Francia ni Alemania están dispuestos a ceder parcelas de poder, por mucha Unión Europea que haya. Así, el espíritu del Mercado Común cada vez está más en entredicho. No vale, por tanto, apelar a él cuando vienen mal dadas, hay que recomponerlo. Y esa idea también debe hacerse llegar a la población. Las ayudas están bien, pero es necesario trabajar con esfuerzos redoblados y austeridad. **◆**

Negocio & Estilo de Vida

Director: Manuel López Torrents
Subdirectores: Miguel Humanes (Economía y cierre), Eva Ruiz-Hidalgo (Actualidad).
Adjuntos al director: Raúl Pozo, Israel

García-Juez, Ana Franco, Ignacio Alonso-Villalobos, y Raimundo Castro.
Jefes de sección: Vanessa Sanchidrián (Energía y Telecomunicaciones), Juan Arús (Automoción), Ramón Roca (Profesionales), Ignacio Flores (Economía), Eladio del Prado (Opinión), Yoana Novoa (Arte), Álvaro J. Sanmartí (Maquetación), Amaya Verde (Infografía).

DELEGACIONES:
Andalucía: Marta Oses.
Cataluña: Joaquim Marqués.
Castilla y León: Javier Hernández.
Castilla-La Mancha: Olalla Plaza
REDACCIÓN: Pedro de Valdivia, 16. 28006 Madrid Email: redaccion@neg-ocio.com
Teléf: 915 121 760. Fax: 915 189 730.
PROYECTO GRÁFICO: Miguel Buckenmeyer.

Tumbo de Privilegios, S.L.

Editores: José María Sayago, Fernando Sánchez
Subdirector General: Gregorio Cortés.
Director de publicaciones: Antonio Pérez Henares.

Adjunta Presidencia: Mar Lizana
Directora Financiera: Jimena Uranga
Director de Marketing y Distribución: Alejandro González
Director Comercial: Víctor Cifuentes
Jefes de Publicidad: Fernando Sánchez y Jesús Moriano
Coordinador: Luis Marco
OFICINA CENTRAL: Pedro de Valdivia 16, 28006 Madrid. Tif: 917 818 981/2. Fax: 915 769 067.
DELEGACIONES: Andalucía: Ritoja, 25-1ªB. 41001 Sevilla. Tif: 954 500 136.

Fax: 954 501 237
Cataluña: Pl. Tetuán, 40-41, 2ª, ofics 29. 08010 Barcelona. Tif: 932652619. Fax: 932440855
Castilla y León: Alicia Serna: publicidad@negociocyl.com 660 73 85 42.
Aragón: Metha Gestión & Medios C/ Inocencio Jiménez, s/n50001 Zaragoza. Telf: 976 765 014 Fax: 976 765 083
Levante: Tif: 917 818 981/2 Fax: 915 769 067.
Castilla-La Mancha: publicidad@negociocim.com

CARTA DEL DIRECTOR

The morning after

MANUEL LÓPEZ TORRENTS



Tristeza 'post coitum' en Madrid. Una tristeza grande para todos, a pesar de las voces escépticas que se hayan podido escuchar. Lo cierto es que el viernes a las 18,30, todo Madrid estaba pegado a la radio. Y uno que se acuerda de lo de Barcelona, tenía muchas ganas de ver la explosión de euforia que habría sido la obtención de los Juegos Olímpicos. En el 86, recuerdo a mucha gente con una pose escéptica, incluso crítica, que nada más pronunciar Samaranch la palabra "¡Barcelona!", corrieron a apuntarse voluntarios olímpicos.

Habría sido algo espectacular. El viernes por la tarde, ese pedazo de fenómeno aunque anti deporte que es **Israel García-Juez**, me comentaba "ha sido una put... porque digan lo que digan, eso iba a haber sido un enganche para salir más rápido de la crisis y además, iba a haber venido muy bien para tener al país algo más unido". Estoy totalmente de acuerdo, pero ahora ya no hay vuelta atrás.

Este lunes soleado es un mazo duro. La fiesta se ha terminado. Anoche fue todo muy divertido, estuviste mejor que nunca, pero ahora despiertas por la

mañana con alguien al lado y lo único que quieres es que se marche rápido. ¿Cómo puede haber pasado esto? ¿Qué hemos hecho mal? ¿Qué se podría haber hecho para conseguirlo? Ya nada. Ahora, tómate un café rápido y te pido un taxi. "Ya nos llamaremos, ¿vale? Que te vaya todo bien". *The morning after.*

La mañana siguiente será dura para todos, sobre todo para **Gallardón**, que parece haber jugado a doble o nada sus aspiraciones políticas y le ha salido mal la apuesta.

Brasil nos da envidia sana: con unos Mundiales y unos Juegos, en 2016 será ya una gran realidad

Un caso curioso y, para mí, decepcionante. Convertido en una máquina de ganar elecciones y con la rara habilidad de caer bien entre los enemigos del PP y, aunque muchos votantes no le tragaban, como me decía un taxista el otro día "le voy a volver a votar, porque lo que no voy a hacer es darle mi voto al **Tomás Sánchez** ese o al **Miguel San Sebastián**". (sic)

Sin embargo, ha degenerado en una especie de político megalómano insufrible. Toda la conmiseración que podía sentir por él en estos momentos de trance, desaparecía como por obra de magia al intentar circu-

lar por Madrid en domingo a las 10 de la mañana y encontrar en esa locura demencial llamada 'Día de la bicicleta'.

Sálvenos Dios de los políticos que quieren regir nuestros destinos, cuando lo que realmente deben hacer es administrar nuestros impuestos para hacer nuestra vida más cómoda y eficiente. En una gran metrópoli como Madrid hay que dejarse de gestitos para la galería y facilitar la vida a los padres que tienen que salir del trabajo pitando a recoger a los niños al colegio, a la gente que va a trabajar por la mañana sin saber qué sorpresa se va a encontrar y, en definitiva, al ciudadano que se enfrente todos los días a ese gran coloso llamado Madrid.

En lugar de eso, nos encontramos un domingo que los coches iban mezclados con las bicicletas: los padres llevaban a un montón de niños y el conductor tenía que ir con mil ojos, porque si un ciclista adulto ya es un 'objeto' muy delicado en la calzada, grupos en docena con infinidad de críos es un peligro descomunal. Si no ha pasado nada ha sido porque Dios no ha querido, aunque eso sí, la foto con el 'Día de la bicicleta' y el rollo dedemagógico que eso conlleva ahí está. Claro, ahora hay que imponer la bici como medio de transporte: lo deberían usar los comerciales que hacen sus rutas, los ejecutivos encorbatados, los abogados que van a sus juicios, los médicos que atienden sus consultas... pero por favor.

Por esta manía de pasar a la historia cueste lo que cueste, ha-

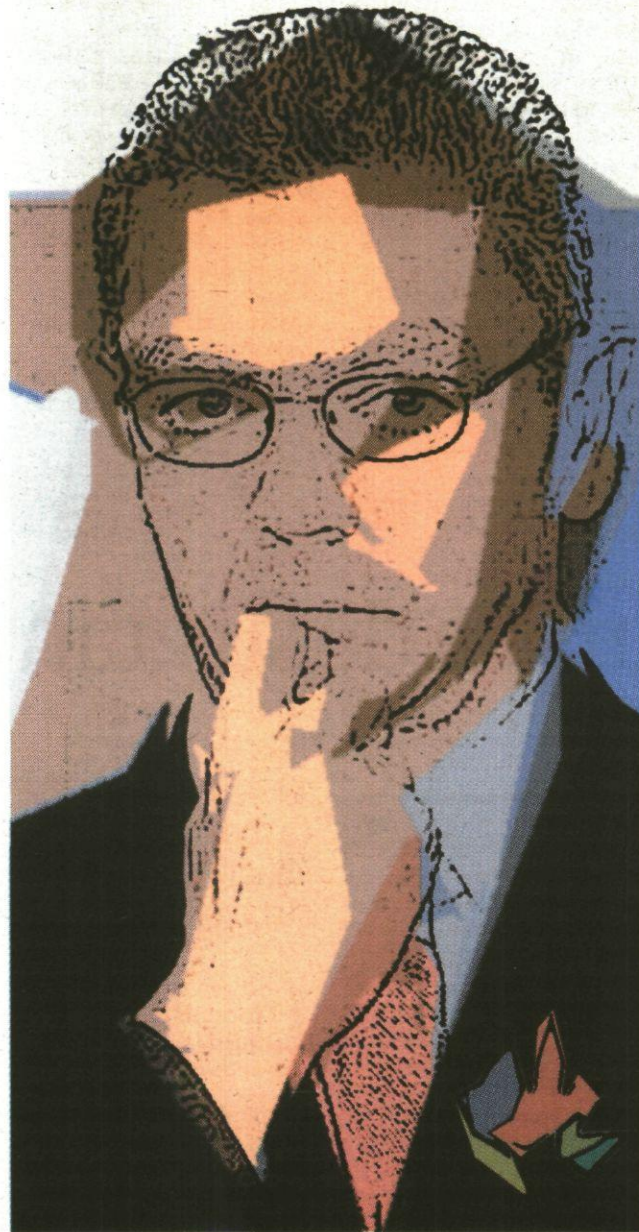

Y.NOVOA

ce tiempo que tengo entre paréntesis a Gallardón y mira que nos venían bien sus especiales sobre Madrid 2016, como a todos los demás medios. Sin duda, nos ha empapelado a publicidad, algo digno de mención en estos tiempos que corren.

Tengo envidia sana por Brasil. Precisamente, **Lula da Silva** parece haberse convertido en una antítesis del alcalde madrileño. Recuerdo cuando, en 2002, los mercados emergentes caían por el temor a la victoria electoral del sindicalista Lula. La prima de riesgo brasileña se disparaba, ya que daban por hecho que, nada más ganar, suspendería pagos. No fue así, al contrario: exigió un esfuerzo extra a los trabajadores para salir de la crisis y honrar sus compromisos.

Precisamente, el viernes pasado estuvimos realizando una entrevista al embajador de Brasil, **Paulo Cesar de Oliveira**, el director de nuestro semanario de inmigración Si, Se puede, **Gonzalo Castellero** y un servidor. Brasil es la gran apuesta de las compañías españolas para destinar su crecimiento allá. Lula es, probablemente, el líder internacional de relieve más presentable que puede haber en estos momentos, entre otras cosas porque está empeñado en impulsar la clase media de su país, atrayendo inversiones y generando empleo, no a través de subsidios. Aplauda si vienen Telefónica o Repsol con nuevos proyectos y les facilita las cosas. Un ejemplo a seguir por **Morales, Correa... y Zapatero**. La entrevista, esta semana. ♦

EL CORTADERO

La peor cifra de los malos números

ANTONIO PÉREZ HENARES



El número y el hecho tienen, ¡cosas del ser humano! mucho menor poder de seducción y convicción que la palabra y la ilusión. Pero si las cifras gritaran, hay días, que empiezan a ser meses y hasta años, que esto sería un infierno de aullidos. Las de esta semana pasada han sido, si a las matemáticas les cuadrara la

metáfora, una verdadera coral de lobos con la boca más negra que en el refranero.

Tras el anuncio de que el recaudador llegará más voraz que nunca y tras la discusión de si el pedrisco sobre nuestros bolsillos será del tamaño de huevos de codorniz o de paloma, nos cayó encima una tormenta de hielo.

Los señores del FMI anunciaron el trueno. La economía española será la única de Europa que no saldrá de la recesión en 2010. Las economías europeas, las "otras", ya ven luz, algunas ya la tocan, al final del túnel. Pero a nosotros se nos augura tras completar este año de oscuridad otro más, al menos, en la niebla.

Nuestros dirigentes político-económicos (esto es un decir y un sarcasmo) replican con cierta ira al FMI diciendo que no nos entienden. Pero justo cuando eso replican sabemos que las cuentas del Estado son, en román paladino, que se ha gastado el doble de lo ingresado. Vamos que han sido 120.000 millones por solo 60.000 de ingresos. Y que el déficit público ya alcanza el 5,7 del PIB.

Bueno, pues todo eso a las gentes de pie aún les parece tan sólo un eco lejano de la lobada que tal vez no les alcance del todo. Pero lo que si les muerde el cañal es el paro. Y el retroceso victorioso de los brotes verdes continua implacable: 80.000

La cifra de afiliados a la Seguridad Social, o sea de cotizantes, ha bajado de los 18 millones

más en septiembre, según el INEM para hacer ya los más de 3.700.000 que serán los 4,3 millones cuando asome la oreja la EPA en la que no se descuentan ni camuflan como gusta de hacer el ministerio de Trabajo un considerable puñado de cientos de miles de desempleados.

Ante la catástrofe, porque lo es

y de unas magnitudes cada vez más terribles (resulta estúpido alegrarse de que no sea el peor de septiembre en la historia sino "sólo" el 2º) a una señora del Gobierno que debe decir algo, una tal **Maravillas Rojo**, del país que su propio nombre indica, se le ocurre decir que ella, debe ser la única, ve los datos con esperanza porque en Europa se empieza a salir de la crisis. Y que ahí estará el fin de nuestras cuitas. O sea, que nuestra única expectativa de futuro es que los demás remonten la cuesta, porque lo que es nosotros...

Pero siendo malo el apedreamiento sobre la fe que nuestro presidente nos exige en su persona y decisiones, queda la, por

ahora última y para mi peor, cifra de todas. Por primera vez en muchos años, la cifra de afiliados a la seguridad social, o sea de cotizantes, ha bajado de los 18 millones. Y eso sí que es cada vez más preocupante porque significa algo muy crudo: que cada vez somos menos los que hemos de soportar la cada vez más pesada carga. Y, por supuesto, dando gracias a nuestra suerte y fortuna de que formemos parte de quienes cotizan porque mucho más triste y desgraciada es la situación de los que no pueden hacerlo y no por falta de ganas, sino porque se han quedado en paro. Otros 80.000 "brotes verdes" más en septiembre. ♦

Semana clave para el futuro de CCM

Las entidades interesadas en la **intervenida CCM** recibirán esta semana el **cuaderno de venta** con sus características y situación financiera para presentar sus respectivas ofertas.

EMPRESAS

La refinanciación de Aisa se enfría ante el malestar de algunas cajas

Inmobiliaria ♦ Los títulos de la compañía bajan un 25% en el último mes, a contracorriente del mercado

R. POZO
rpozo@neg-ocio.com

El proceso de refinanciación de Aisa amenaza con convertirse en una suerte de historia interminable o con final incierto. La compañía, nominada recientemente como Fergo Aisa, por la unión con el grupo constructor Fergo, está recibiendo respuestas negativas por parte de algunas de las quince entidades financieras involucradas en el sindicado de 80 millones de euros que la inmobiliaria trata de refinanciar, según ha podido saber NEGOCIO de fuentes financieras.

A comienzos del pasado mes, Aisa aseguró que el proceso de refinanciación estaba a punto de finalizar e incluso establecía

un horizonte que no superaba los diez días. Sin embargo, el acuerdo definitivo está lejos de alcanzarse, de acuerdo con las fuentes consultadas.

Cajasur, sin problemas

Al menos, Aisa no tiene problemas con Cajasur, que es la entidad financiera que lidera el crédito sindicado. Fuentes próximas a la caja cordobesa señalaron a este diario que la negociación por la refinanciación del sindicado de Aisa transcurre de acuerdo con los cauces habituales de un proceso de este tipo. Sin embargo, su visión no es compartida con otras entidades, en especial otras cajas de ahorros.

Las dificultades provienen de entidades de menor tamaño, que consideran que la compañía no aporta las suficientes garantías para proceder a la operación y a las que, además, no ha gustado el triunfalismo exhibido por la inmobiliaria en los primeros días de septiembre. Hasta 15 bancos y cajas están inmersos en el proceso de refinanciación del préstamo sindicado.

El mercado ha recogido las incertidumbres en torno al proceso de refinanciación de Aisa en las últimas semanas. De este modo, desde que la compañía aseguró que el proceso de refinanciación estaba en su fase final, las acciones de la inmobiliaria han experimentado un retroceso superior al 25%, una tra-



La bolsa ha recogido la incertidumbre por el futuro financiero de Aisa. D. SANTAMARÍA

Dos años en lucha por la supervivencia

En los últimos años, Aisa ha tratado de resolver su futuro con una serie de negociaciones para operaciones corporativas que no han dado su fruto. También anunció a finales del pasado año un acuerdo con el fondo británico First Mile, que se comprometió a suscribir una ampliación de capital de 70 millones de euros para solventar la situación financiera de la inmobiliaria, aunque finalmente no realizó inyección alguna.

La unión con la constructora Fergo, los cambios en los consejos de administración y

la vuelta de la compañía al parque supusieron un soplo de aire fresco que, sin embargo, no ha podido despejar dudas sobre el futuro financiero de la inmobiliaria, a la que la crisis le sorprendió con una gran bolsa de suelo en su cartera, uno de los activos que más deterioro ha sufrido. Aisa pudo volver a cotizar después de algo más de un año suspendida por la CNMV después de que al auditor de la compañía ofreciera reiteradas negativas a emitir una opinión sobre las cuentas correspondientes a 2007. ♦

yectoria radicalmente opuesta a la trazada por el Ibex-35, que en este periodo ha logrado avances del 15%.

Las cotizadas del sector inmobiliario también han perdido terreno en estas semanas, aunque de forma más moderada, con descensos en torno al 5% para Realia y Colonial y algo superiores al 10% para Metrovacesa y Renta Corporación.

Tan sólo Reyal Urbis ha experimentado un recorrido similar al de Aisa en bolsa. La inmobiliaria presidida y controlada por Rafael Santamaría se encuentra también en pleno proceso de refinanciación con sus bancos acreedores, por un montante de 4.800 millones. ♦



Ignacio Bayón. M. MOLINARES

Realia sella su acuerdo con los acreedores

Refinanciación

La inmobiliaria y los bancos ratificaron el preacuerdo alcanzado a finales del pasado mes de julio

Realia comunicó a la CNMV que firmó el documento definitivo para la refinanciación de su deuda, tras el preacuerdo alcanzado poco antes del verano.

El grupo inmobiliario firmó el 30 de septiembre el acuerdo, tras el informe favorable del experto independiente designado por el Registro Mercantil. En este informe, se resalta que el plan de negocio de Realia tiene un "carácter razonable y realizable", así como la "proporcionalidad" de las garantías otorgadas en relación al importe de la deuda refinanciada.

Los términos principales del acuerdo son una refinanciación de la deuda de 921 millones de euros con una fecha de vencimiento del 30 de diciembre de 2012. También una financiación adicional de 80 millones de euros. Adicionalmente, FCC y Caja Madrid (accionistas), apoyan al grupo con un préstamo de 100 millones de euros. El coste de la financiación será de Euribor más 200 puntos básicos, de acuerdo con el comunicado a la CNMV. ♦



BBVA patrocina el Programa de Especialización: Evaluación y Gestión del Riesgo Ambiental.



Segunda Edición

Madrid, 15, 16, 22 y 23 de octubre de 2009

Hotel Hesperia. Madrid. Inscribese en: www.eco-management.es

902 585 137
www.eco-management.es

Con la colaboración de:

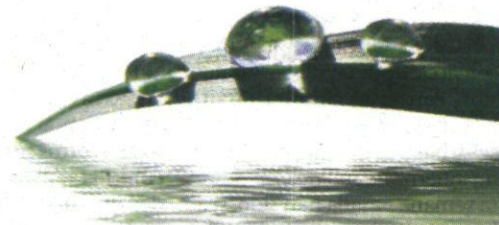

FINANZAS

Banesto reordena su red en zonas de la última expansión

Banca ♦ Reubicará a menos de un centenar de empleados

J. L. M.
jlmarco@neg-ocio.com

Banesto ha iniciado la negociación para lograr una optimización de su red, sobre todo en aquellas zonas de su último plan de expansión que situó el número de oficinas en torno a las 2.000 en toda España.

Según ha sabido **NEGOCIO**, una veintena de las áreas en las que está dividida la red de Banesto está en el punto de mira de esta reorganización que afectaría a cerca de un centenar de profesionales.

Fuentes oficiales de Banesto confirmaron esta reorganización y apuntaron que las negociaciones acaban de iniciarse, por lo que no precisaron datos concretos sobre las personas u oficinas que pudieran verse afectadas.



Ana Patricia Botín, presidenta de Banesto. M.MOLINARES

Tiempos de crisis

Banesto justifica esta adecuación de su red a la actual coyuntura económica y de negocio bancario en España. "Los momentos de expansión han cambiado", señalan las fuentes oficiales de la entidad presidida por Ana Patricia Botín consultadas por este periódico.

Entre los trabajadores afectados, según ha podido saber **NEGOCIO**, ha comenzado a cundir el pesimismo por esta reorganización, y en algunas zonas de Cataluña algunos empleados pretenden resistirse al cambio

de lugar de trabajo que se les propone por parte de la dirección del banco.

"Este proceso afecta, principalmente, a los directores de área. Los que se trata es de acoplar todo el proceso a la necesidades del banco y de cada uno, pero en este tipo de negociaciones no rige ya el convenio colectivo", indican sobre todo este asunto en Banesto.

Pese a esta reordenación del área minorista, que afecta a determinadas mandos medios de la red, Banesto sostiene que los

puntos de venta se mantienen en aquellas zonas donde el negocio es viable.

Reducción progresiva

Las negociaciones recién iniciadas para la reordenación de aquellas zonas, muchas de ellas incluidas en la reciente expansión de Banesto, no deja de ser la continuación de la política de la entidad de la rotación de su red de oficinas, aunque su máximo responsables han negado en meses anteriores que hubiera un plan concreto para la re-

ducción de la red del banco.

El hecho es que Banesto contaba, al cierre del primer semestre del año con 115 oficinas en menos que en junio de 2008, cuando se red ascendía a 1.934 sucursales.

De igual manera, la plantilla de Banesto se redujo en ese mismo periodo en 414 personas, al contar a junio de este año con poco más de 9.300.

El consejero delegado de Banesto, José García Cantero, presentará este miércoles las cuentas al cierre de septiembre. ♦

El relevo de Blesa se aplaza a final de año

Caja Madrid

El Gobierno de Aguirre velará por que la paralización judicial no se utilice contra el proceso de renovación

El proceso de renovación de Caja Madrid se retrasará un par de meses sobre el calendario previsto, pero en fuentes cercanas al Gobierno regional de Esperanza Aguirre se da por hecho que se concluya antes de finales de año o a primeros de 2010.

La suspensión cautelar acordado por el Juzgado de primera instancia número 60 de Madrid abre un paréntesis de unos 40 días, según los cálculos que se manejan en el Ejecu-

tivo de la Comunidad de Madrid, aunque confían en que los plazos legales puedan superarse incluso antes.

En este sentido, se recuerda como esta es la segunda vez que el Ayuntamiento de Madrid acude a los tribunales "para paralizar el proceso, pues la misma maniobra se intentó el pasado mes de marzo, aunque el Tribunal Superior de Justicia de Madrid levantó la suspensión, viéndose clara la improcedencia de la petición", indican en fuentes del gobierno regional de Esperanza Aguirre.

Involucrar al Rey

El ayuntamiento de Madrid, gobernador por Alberto Ruiz-Gallardón, pidió paralizar el proce-

so como medida cautelar hasta que se decidiera de qué forma deben repartirse los 64 consejeros generales de Caja Madrid que corresponde a la Casa Real. El consistorio considera que la renuncia a nombrarlos se hizo antes de la entrada en vigor de la nueva ley de cajas, que deja al margen de ese reparto a la Villa de Madrid entre otros municipios madrileños.

Desde la Comunidad de Madrid, se critica "esta argucia" y se personará en la vista que fieje el juez para evitar que se dilate la suspensión. "Resulta lamentable que el Ayuntamiento de la capital involucre a la Casa Real", apuntan fuentes del ejecutivo de Aguirre sobre el recurso presentado. ♦ REDACCIÓN

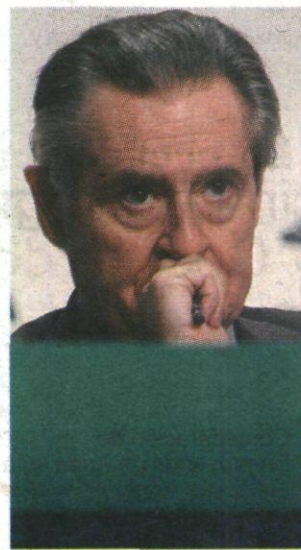

Miguel Blesa. D.SANTAMARÍA

CUOTA DE MERCADO

■ Volumen de negocio por canales, en 2006.

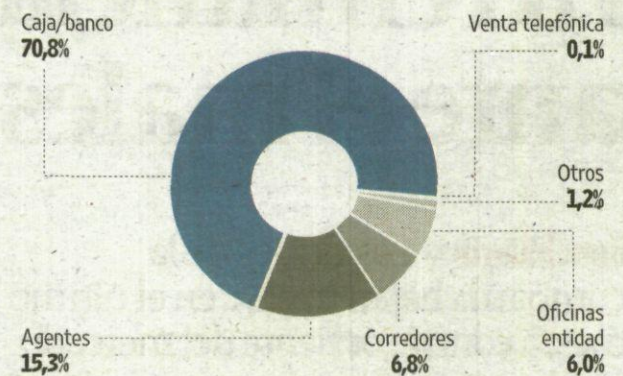

Fuente: ICEA.

infografia@neg-ocio.com

Mapfre pone fecha límite al modelo de bancaseguros

Seguros

Más del 50% de las pólizas de vida suscritas en España tienen como beneficiaria a una entidad financiera

VIRGINIA M. ZAMARREÑO
vmarcos@neg-ocio.com

El modelo de distribución de seguros de Vida a través de las entidades financieras puede tener los días contados. Al menos así lo estima Mapfre, que en la presentación del estudio *El seguro de Vida en España, factores que influyen en su progreso* explicó que deberían potenciarse otros canales de distribución de este tipo de productos fuera de las redes comerciales de las entidades financieras.

Actualmente, más del 70% de las pólizas de seguros de Vida riesgo suscritas se rubrican en una entidad financiera, como consecuencia del boom del modelo de bancaseguros, es decir, la creación de alianzas estratégicas entre compañías de seguros y redes bancarias, especialmente cajas de ahorros. Un modelo de distribución que ha propiciado, además, que más del 50% de las pólizas de Vida Riesgo tengan como beneficiario a una entidad financiera, según comentó el responsable del estudio encargado por la Fundación Mapfre, José Jurado Gil.

Sin embargo, la caída del volumen del negocio vinculado a la actividad financiera, es decir, los seguros de amortización de préstamos y de vida asociados a la firma de un préstamo hipotecario o de consumo, obliga a las compañías de seguros a plantearse la necesidad de potenciar otros canales de distribución, como la venta en oficinas de la

LAS CLAVES

Cambio de modelo

La crisis financiera y de liquidez de los últimos dos años ha provocado una caída en el negocio inmobiliario, que se traduce en una menor firma de hipotecas, y un menor negocio de seguros de Vida Riesgo vinculado a los productos financieros. Un modelo que las compañías aseguradoras quieren cambiar.

propia compañía o su distribución a través de agentes o corredores de seguros.

Un cambio de tendencia que coincide, además, con un tiempo de incertidumbre para un ramo del seguro que basó su expansión en el mercado de la mano de las cajas de ahorros, sumidas ahora en pleno proceso de reorganización.

Pendientes de fusiones

Precisamente, el primer grupo asegurador español tiene suscritos acuerdos de bancaseguros con Caja Duero —inmersa en un proceso de fusión con Caja España y Caja Burgos— y con Caja Castilla-La Mancha (CCM), entidad intervenida por el Banco de España a finales del pasado mes de marzo. Además, la compañía de seguros que preside José Manuel Martínez, mantiene acuerdos de colaboración en el ramo de Vida con Caja Madrid, con la que suscribió un acuerdo de colaboración estratégica y pasó a convertirse en segundo accionista de Mapfre con un 15%, y Bankinter. ♦



En materia de riesgos laborales
**Toda prevención
es poca**

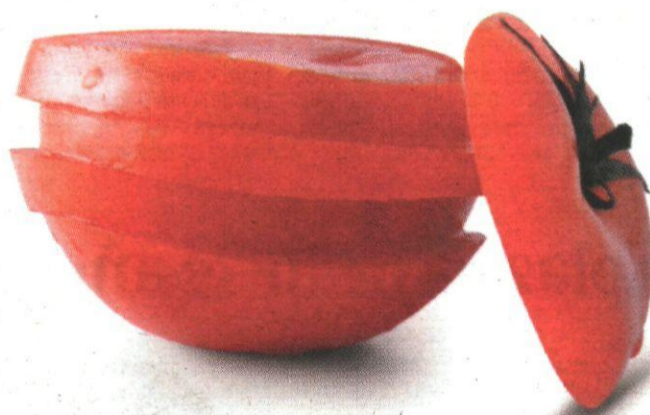

La prevención, salva vidas.

Compromiso prioritario de la Confederación de Empresarios de Andalucía.

Colabora:



CEA

Confederación de
Empresarios de Andalucía
aniversario

30



JUNTA DE ANDALUCÍA
CONSEJERÍA DE EMPLEO

Europa refuerza su blindaje frente a la amenaza de Rusia

Energía ♦ La consultora EMI, pilotada por un ex de la CNE, presenta al Banco Mundial un plan para Armenia

V. SANCHIDRIÁN / G. BOIZA
empresas@neg-ocio.com

Europa continúa en su afán de evitar que Rusia siga especulando con su poder geopolítico a través de la energía y acabar con la amenaza rusa de cerrar el grifo a los países más orientales de la UE y a sus vecinos periféricos cada invierno.

La hoja de ruta actual consiste en dotar de infraestructuras energéticas a los países limítrofes, a través del brazo inversor del BERD (Banco Europeo de Reconstrucción y Desarrollo) a cambio de ganarse su fidelidad política frente a los rusos.

Después de diversas iniciativas en los Balcanes, la nueva estrategia se centra ahora en Armenia, la ex república soviética, con graves problemas de suministro debido a sus obsoletas infraestructuras, pese a contar con el gas de la rusa Gazprom.

Europa le ha propuesto un ciclo combinado a cambio de que abra sus redes a terceros y firme convenios bilaterales que permitan exportar energía a países europeos.

Y es aquí donde entra en juego la consultora española EMI, pilotada por Jordi Dolader, ex consejero del regulador energético, CNE. Su misión es convencer a las autoridades de Armenia para que den luz verde a esta apertura. "Es un trabajo complejo ya que las autoridades temen que

Europa suba sus precios", explica a NEGOCIO Dolader.

Tras cinco meses de prospección, es ahora cuando Dolader está a punto de elevar al Banco Mundial el objetivo: el consenso de todas las partes implicadas (gobierno, regulador y empresas) para asegurar la viabilidad del proyecto. Después de esta fase de estudio, llegará la de ejecución donde las españolas no muestran demasiado interés.

Termosolar en África

Pero donde sí están concentrando sus esfuerzos es en un megaproyecto termosolar (20.000 megavatios) avalado por el Banco Mundial que abarca todo el norte africano: Argelia, Marruecos, Túnez, Egipto, Israel, Palestina, Líbano y Jordania. Este proyecto se encuentra aún en fase de estudio de viabilidad en el que EMI prevé participar.

De llevarse a cabo, las empresas españolas no lo tendrán fácil en la fase de contratos, ya que se toparán con dos grandes rivales: Francia y Alemania. "España sabe construir centrales pero no tiene política industrial".

Para la elaboración de estas iniciativas que también persiguen mitigar el impacto de la crisis económica en centroeuropa y Europa del Este, el BERD se nutre de financiación como la que recientemente ha solicitado a sus socios: cerca de

10.000 millones de euros.

La petición del banco, que se produce en la antesala de la reunión anual del Fondo Monetario Internacional (FMI), pone de manifiesto su preocupación por las dificultades de esta región que no debería ser olvidada en un momento en que los líderes globales se concentran en su lucha contra la crisis económica.

Más dinero del BERD

El presidente del BERD, Thomas Mirow, advierte que el Banco, que trabaja con 20.000 millones, tiene que limitar sus préstamos anuales a cerca de 9.000 millones en 2010 y a 6.000 millones más adelante.

Es por eso que Mirow mostró su más ferviente apoyo a la ampliación de financiación en 10.000 millones de euros para incrementar sus préstamos anuales hasta una horquilla de 9.000 y 10.000 millones anuales.

Mirow tuvo también palabras para el recuerdo del XX aniversario de la caída del muro de Berlín y destacó que la región se merece un "amplio apoyo" para proseguir con su continuada y beneficiosa integración en las economías europeas y mundiales. Por último, el responsable explicó que la decisión sobre el aumento de la financiación se tratará en la cumbre del BERD de Zagreb en mayo de 2010. ♦



Vladimir Putin, primer ministro de Rusia. AN

El triunfo de Merkel traerá un revisionismo de la energía nuclear

■ La reelección de Angela Merkel en las urnas alemanas podría impulsar un revisionismo de la energía nuclear en la Unión Europea. Pese a que la opción atómica no está incluida ni regulada en ningún tratado comunitario, ya que cada socio decide los componentes de su mix energético, todo apunta a que el triunfo de la canciller cristianodemócrata reabrirá el debate sobre la conveniencia de fomentar el uso

del uranio en Europa y garantizar su abastecimiento energético. Para Jordi Dolader, ex consejero de la CNE, ahora que "la alternativa (a ese abastecimiento) es el carbón, hay que tomarse ese revisionismo muy en serio". Algo que parece que ya han hecho las energéticas alemanas vinculadas a la nuclear —como E.ON y RWE— que nada más conocerse la victoria de Merkel subieron en bolsa. Dolader insiste en que "Angela

Merkel ha sabido cuadrar el círculo" al dejar entrever que la opción atómica irá ganando cada vez más peso en el mix energético alemán. Algo que contrasta con la postura de ZP ante las centrales nucleares. Al igual que ha decidido el cierre de la planta burgalesa de Garoña para 2013, sus planes pasan por cerrar, a medida que expiren sus licencias, las ocho centrales nucleares implantadas en España. ♦



M. Rajoy, líder del PP. AN

Rajoy da otro golpe de efecto a favor de Garoña

Nuclear

El líder del Partido Popular visitará mañana la central burgalesa que Zapatero quiere cerrar en 2013

REDACCIÓN
redaccion@neg-ocio.com

Tres meses después de que el Ejecutivo de José Luis Rodríguez Zapatero anunciase su intención de cerrar, en 2013, la central nuclear de Santa María de Garoña, el líder del Partido Popular, Mariano Rajoy, visitará mañana la planta burgalesa, con el objetivo de sumarse a las voces que se han opuesto a la más que 'impopular' decisión gubernamental.

La cita de mañana llega en un

momento en el que se ha reabierto el debate de la opción nuclear en Europa.

Al tradicional gusto francés por la energía atómica, se han sumado en los últimos meses las decisiones de distintos gobiernos de la Europa occidental que han decidido subirse al carro del uranio.

Tal es el caso del Reino Unido, Italia, Bélgica y en los últimos días, de Alemania, tras la victoria de Angela Merkel en Alemania.

Recursos

Ala presión internacional se une la del recurso interpuesto por el Gobierno de Castilla y León que teme una destrucción del tejido industrial y una desaceleración

de la actividad económica de la región si finalmente se materializa la decisión de Zapatero.

Desde que el pasado mes de julio, el Gobierno hiciese pública su intención de echar el cerrojo a Garoña han sido muchas las críticas que ha recibido y que se vieron nutridas con el informe del Consejo de Seguridad Nuclear que, antes de que ZP anunciase el cierre, garantizó la seguridad de la planta burgalesa.

Nuclenor, dueña de Garoña y que comparte a partes iguales Iberdrola y Endesa, también anunció un recurso que tratará de frenar el cierre.

Pese a que las elecciones generales aún quedan muy lejos, Mariano Rajoy podría aprovechar

su cita de mañana para hacer campaña en una comarca que ve en su salvación un cambio de color en el Gobierno.

Clave electoral

Y es que si el Partido Popular ganase en 2012, su líder ya ha dejado bien claro que revocaría la decisión relativa a Garoña. Es más, aunque pocos se atrevan a decirlo, es incluso probable que, a medida que ser acerque la cita en las urnas, el actual Ejecutivo de marcha atrás para meterse en el bolsillo los votos de los que apuestan por la seguridad del abastecimiento energético y no por la dependencia externa. Santa María de Garoña se ha convertido en la encrucijada de Zapate-

ro. La decisión de julio iba en línea con sus promesas electorales. La posición que adopte en 2012 será un misterio.

Por el momento, sus planes pasan por ir cerrando las centrales a medida que vayan caducando sus licencias. De ser así, la siguiente en sufrir el cierre sería Almaraz (Cáceres), que precisamente el pasado viernes se sometió a una reducción de potencia para proceder a la inspección del acoplamiento y pernos de anclaje de la bomba de agua de alimentación principal, tras detectar una vibración en esa turbobomba. La energía eléctrica producida en los ocho reactores nucleares de España supone más del 18% de la producción eléctrica nacional. ♦

AUTOMOCIÓN



El negocio del automóvil tiene que pensar como si fuera Wall-Mart. Eso es lo que el mundo nos está diciendo". Sergio Marchionne, consejero delegado de Fiat

El arriesgado plan del grupo Fiat

La empresa aspira a ser una de las grandes del motor, pero antes tiene que digerir la enorme estructura de Chrysler

ANÁLISIS

JUAN ARÚS
jarus@neg-ocio.com

La semana pasada, Sergio Marchionne, el vertiginoso ejecutivo italiano que controla el grupo Fiat, se dejó retratar por vez primera junto al logotipo de Chrysler en Detroit (EEUU), la sede geográfica del fabricante estadounidense que gestiona las marcas Chrysler, Dodge y Jeep y que, después de sobrevivir dos meses con la supervisión judicial de EEUU, emergió de la bancarrota en junio cediendo sus activos a Fiat.

Marchionne, de origen italo-canadiense, no hizo su primera aparición pública el viernes pasado con el brazalete de Chrysler, y sentado ante los medios americanos donde antes sólo se sentaban genuinos *car-guys* con acento local (así se denomina a quienes llevan toda su vida profesional ligada al automóvil y dominan sus tripas), para dar buenas noticias.

Las ventas del grupo Chrysler cedieron un 42,1% en septiembre en Estados Unidos, y arrastran una caída del 40% en lo que va de año, la más alta de entre las automotrices de peso que operan en el país.

"Sólo les diré una cosa" —afirmaba en su rueda de prensa del viernes Marchionne—. "Esperen hasta noviembre y lo verán. Nuestro futuro es mucho, mucho mejor que lo que la cuota de mercado de Chrysler indica".

Uno de los nuestros

Así es el directivo que hace cinco años fue promocionado a la jefatura del grupo Fiat y se encontró con un esquema directivo antiguo, autoritario y reticente. En menos de un

año, Marchionne eliminó de un plumazo el 'funcionariado' directivo de la compañía y acostumbó a su consejo de directores a olvidar las poses y a convivir con constantes y eficientes teleconferencias.

Los empleados de las fábricas italianas, que sólo veían a los jefes de Fiat en fotografía, se acostumbraron a la presencia de un señor que nunca iba de traje y que les preguntaba su parecer con regularidad.

Lo mismo ocurre con los directivos de otros países bajo la supervisión de Marchionne, como el que ha explicado en alguna ocasión a este periódico su modo de actuar.

Extremadamente ágil de mente, rápido en la toma de decisiones y, sobre todo, cercano para todos. Un escuchador nato que devolvió a los beneficios a Fiat en 2007, tras una delicada situación que a punto estuvo de acabar con la empresa de Turín.

El comienzo de todo

En medio de las turbulencias económicas de 2008, Marchionne comenzó a soltar perlas acerca de su visión sobre el futuro del sector del automóvil.

El ejecutivo dijo que sólo veía cabida a seis grandes grupos de automoción en el mundo. Certo es que en su quiniela liquidó a General Motors, pero hizo lo mismo con la Chrysler de la que ahora es consejero delegado.

Las declaraciones de Marchionne fueron el preludio de uno de los periodos más agitados en el sector del automóvil.

Algunos directivos de otras marcas consideran que Mar-

chionne, al hablar del empequeñecimiento de los grandes grupos, se ha jugado el todo por el todo en una estrategia para blindar a Fiat de posibles y futuros intentos de compra.

Reconocen también que el directivo dio una suerte de voz de alarma a sus colegas para advertir de que, sin reordenación, la industria estaba abocada a un agónico fracaso.

A estos dos puntos, sin embargo, se une la pregunta del millón. ¿Para qué quiere Fiat adquirir Chrysler?

El constructor norteamericano soporta una enorme estructura, se encuentra en pleno proceso de adelgazamiento industrial, contempla pérdidas millonarias desde hace años, no ha logrado asentarse en Europa y fabrica vehículos grandes y potentes, dirigidos exactamente en oposición a la deriva verde de su núcleo de ventas, EEUU.

Con la absorción de Chrysler, Fiat pretende crear un coloso capaz de fabricar y vender más de seis millones de vehículos anuales, en línea con Volkswagen, Ford, o Renault-Nissan.

Sergio Marchionne preparó en febrero un primer asalto a Opel, la compañía que realmente quería comprar para crear un *goliat* del motor europeo.

El intento lo frenó GM, la ex dueña de Opel, presionada por el Gobierno alemán para escoger Magna como socio.

Fue entonces cuando llegó Chrysler, a la que absorbió en junio limpia de deuda. No es la primera vez que el grupo Fiat trata de conquistar EEUU. Lo hizo en los años ochenta con Alfa Romeo. Fracasó.

Existen dudas de que su gama de vehícu-

Primer plano
Marchionne levantó una Fiat herida de muerte en 2004. Se ganó el respeto de la difícil Italia

El precedente

Daimler también quería triunfar con Chrysler. El idilio duró sólo diez años

los Fiat, los más pequeños de Europa y los que menos contaminan, encajen con el mastodóntico gusto de los americanos.

La lenta absorción

Marchionne ha señalado que su *Leitmotiv* en Chrysler se centrará en transferir tecnologías comunes y compartir plataformas para recortar costes.

Pero Chrysler, en la que Daimler soltó su último 19,9% en marzo de este año porque sus fuertes pérdidas lastraban sus cuentas —unos 10.000 millones de dólares en los dos últimos años—, no tiene liquidez y Fiat tendrá que aportar cientos de millones para poner al día un *portfolio* que ha perdido el favor del público.

En el último lustro, Chrysler ha reducido sus ventas de 2,3 a 1,4 millones de unidades en EEUU. Además, Fiat afronta desde ya una difícil pugna con los 3.000 concesionarios que Chrysler tiene en el país.

Quiere eliminar casi un millar y aquilatar en concesionarios únicos la oferta de los modelos Chrysler, Dodge y Jeep. Por el momento, los puntos de venta cancelados han empezado una batalla judicial que, en un lugar como EEUU, no se quedará en agua de borrajas.

Fiat acaba de presentar sus credenciales para ser una figura en el juego del motor. Tratándose de Marchionne, todos aguardan con expectación para ver su siguiente movimiento, tenga éxito o no, al frente de Chrysler. ◆

EL VISIONARIO DEL JERSEY



Un raro avis

El consejero delegado de Fiat y de Chrysler LCC es, además de un adicto al café, un raro avis empresarial. Acude a todas sus citas con jersey, y nunca con traje de negocios. Él mismo ha significado que lo importante no es su vestimenta, sino su cabeza.

ASALTO AL NÚMERO UNO

Ventas mundiales

Fiat tiene un largo camino que recorrer para estar entre los primeros. Chrysler entregó apenas 2 millones de vehículos en 2008, y Fiat 2,2 millones. Toyota vendió 8,97 millones, General Motors se situó en 8,35 millones, Volkswagen llegó a 6,3 y Ford Motor, 5,4 millones de automóviles en el mundo.

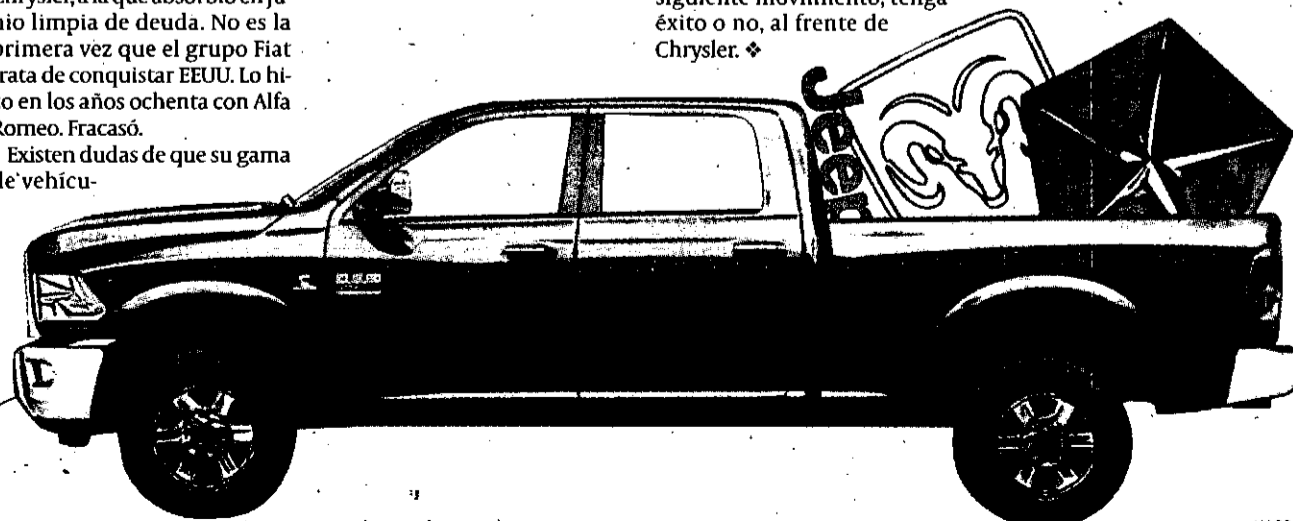
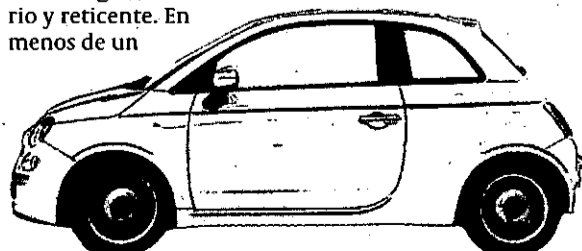

Los medicamentos contra el cáncer aseguran el futuro de Roche

Farmacia ♦ Los tres productos suben en EEUU sus ventas entre un 5% y un 18%

J. P. R.
jpramirez@neg-ocio.com

La compra de Genentech ha asegurado el futuro de Roche. Fruto de aquella adquisición anunciada el pasado mes de marzo, la compañía suiza se ha adueñado los derechos totales de tres fármacos contra el cáncer que no sólo se han consolidado en su ranking de medicamentos más vendidos, sino que además continúan registrando incrementos importantes en la facturación.

Un informe de JPMorgan alaba los altos crecimientos que ha registrado la cartera de medicamentos oncológicos de Roche en Estados Unidos durante los pasados meses de julio y agosto. Las ventas de Avastin crecieron en este periodo un 18,8%; las de Herceptin, un 8,4% y las de Rituxan (comercializado en Europa como MabThera), un 5,2%.

El pasado mes de marzo, Roche adquirió el 44% que le faltaba para controlar al 100% la biotecnológica Genentech. A través de una licencia, el grupo suizo comercializaba ya estos tres fármacos, pero la adquisición le permitirá embolsarse la facturación total de estos productos con un gran futuro por delante. Las patentes que le permiten vender estos productos no comenzarán a acabarse hasta 2014 o 2015, cuando termine el periodo de exclusividad de Rituxan tanto en Estados Unidos como en Europa, según los datos que maneja Citigroup.

En el caso de Avastin y Herceptin, el recorrido es aún mayor. Las patentes de estos fármacos

LA CIFRA

10.700

millones de euros

■ Es la cifra que facturaron el pasado ejercicio los tres principales medicamentos de la farmacéutica suiza Roche: MabThera, Avastin y Herceptin. Los tres productos han destacado para el tratamiento del cáncer.

no finalizarán hasta 2019 en los dos principales mercados farmacéuticos.

Incrementos

Avastin ha logrado el mayor crecimiento anual en comparación con el pasado mes de agosto. El análisis de JPMorgan destaca que este incremento se debe a la reciente aprobación del medicamento para el tratamiento de cáncer renal el pasado 3 de agosto en Estados Unidos y a su utilización en otros tumores como pulmón, mama y colon.

El ascenso de Herceptin ha venido provocado por un posicionamiento más sólido del medicamento que ha ganado cuota de mercado en el tratamiento de cáncer de mama. El fármaco también ha registrado resultados favorables en su utilización para un tipo de cáncer gástrico. Su estatus de medicamento aprobado para mama permite a

los médicos utilizarlo en determinados tumores en los que se sabe que puede ser beneficioso para el paciente y existen estudios clínicos positivos.

Rituxan/MabThera ha registrado un crecimiento menor pero se mantiene firme en su posición de medicamento más vendido del grupo. El medicamento ha ganado cuota de mercado en artritis reumatoide. De ahí, su progresión.

Los tres medicamentos generaron unos ingresos en 2008 de 16.222 millones de francos suizos (alrededor de 10.700 millones de euros), una cifra que supone el 45% de la facturación del grupo helvético el año pasado.

Auge de Tamiflu

La fortaleza de los fármacos oncológicos de Roche en el mercado coincide con el auge de Tamiflu, medicamento recomendado por la Organización Mundial de la Salud contra la gripe A.

La situación de pandemia ha multiplicado las ventas del medicamento antiviral. La facturación de este producto se ha incrementado en el primer semestre más de un 200% y generado unos ingresos de 1.010 millones de francos suizos (670 millones de euros).

Ante los incrementos registrados en el primer semestre, Roche ya ha incrementado sus previsiones de beneficio por acción un 10% en 2009 y 2010, a pesar de la adquisición de Genentech a principios de año.

El desembolso ha provocado que el beneficio neto ha sufrido un retroceso del 29% con respec-



Schwan aumentó la previsión de beneficio por acción un 10% A.N.

to al mismo periodo del año anterior, hasta 4.051 millones de francos suizos (2.700 millones de euros). El dato no ha preocupado a Scheverin Schwan, consejero delegado de la farmacéutica, más optimista gracias al incremento de la facturación del grupo en los seis primeros meses del año.

Las ventas en este periodo han

ascendido a 24.006 millones de francos suizos (15.900 millones de euros), un 9% más que entre enero y junio de 2008.

Otro medicamento que ha visto incrementadas sus ventas en los meses de verano es Lucentis. Su crecimiento se ha acelerado gracias a su uso para el tratamiento de la obstrucción venosa de la retina. ♦



Antonio Vázquez, A.N.

Iberia, BA y AA reclaman a la UE el mismo trato

Aerolíneas

Solicitan el estatus de inmunidad antimonopolio al igual que las alianzas Sky Team o Star Alliance

Iberia, American Airlines (AA) y British Airways (BA), miembros de Oneworld, aseguraron que el análisis de la Comisión Europea a su solicitud de inmunidad de monopolio era "el previsto" y recordaron que fue similar al realizado para los acuerdos de las otras dos alianzas aéreas Star Alliance y Sky Team, que ya cuentan con la inmunidad *antitrust* ante Departamento de Transportes de EEUU (DOT), por lo que reclaman "el mismo estatus legal".

En un documento interno, al que tuvo acceso *Europa Press*, las tres compañías piden el mismo estatus legal que ya tienen estas dos alianzas con el objetivo de "reforzar la competencia en las rutas transatlánticas".

"Estamos convencidos de que la mejor manera de fortalecer la competencia entre aerolíneas e incrementar las opciones de viaje de los consumidores es asegurando que las tres alianzas compiten en igualdad de condiciones", señalan las tres compañías. ♦ E.P.

EN BREVE

Aerolíneas

Continental aumenta su tasa de ocupación

■ Continental Airlines registró un factor de ocupación del 81,2% en los nueve primeros meses del año, lo que supone medio punto porcentual por encima de la cifra alcanzada en el mismo periodo de 2008, según los resultados preliminares del tráfico difundidos ayer por la aerolínea estadounidense. El grupo ha logrado mejorar sus resultados a pesar de la crisis económica que ha afectado especialmente a las aerolíneas. El factor de ocupación

en vuelos domésticos fue 1,4% puntos porcentuales superior, con una tasa del 84,9%, aunque en vuelos internacionales fue del 78,8%, una leve caída de 0,1 puntos porcentuales. Asimismo, Continental alcanzó una tasa de puntualidad del 88,4% y un factor de cumplimiento de operaciones del 99,8% durante el mes pasado, lo que significó un incremento de 6,3 y 5,4 puntos porcentuales. Los ingresos por pasajero y millas recorridas (RPMs) de la compañía norteamericana disminuyeron un 6% hasta septiembre, tras alcanzar 67,6 millones, mientras que la facturación en vuelos domésticos sufrió una caída del 7,7%, hasta los 30,5 millones. ♦ E.P.



César Alierta, presidente de Telefónica, afronta el próximo viernes el Día del Inversor de la operadora. M.MOLINARES

Día del Inversor Telefónica mantiene objetivos y dividendo para 2009 y 2010

■ Telefónica mantendrá en su presentación a analistas en el Día del Inversor, que se celebra el próximo viernes, sus objetivos para los ejercicios 2009 y 2010, así como su compromiso con el

accionista de incrementar su dividendo en el próximo ejercicio, según destacaron los expertos del sector. La operadora presidida por César Alierta confirmó en su última presentación de resultados todos los objetivos financieros previstos para 2009 así como su compromiso de distribuir un dividendo de 1,15 euros por acción. Los expertos esperan un mensaje optimista de Alierta sobre el futuro. ♦ EP

Italia-Tribunales

Fininvest tendrá que pagar 750 millones a CIR por Mondadori

■ Varapalo judicial de la justicia italiana contra de una de las empresas propiedad del primer ministro Silvio Berlusconi. Un Tribunal Civil de Milán ha condenado al grupo Fininvest a pagar cerca de 750 millones de euros en concepto de resarcimiento por los daños patrimoniales causados al conglomerado CIR en la lucha por el control de la editorial Mondadori. Según informa CIR en una nota de prensa, Fininvest deberá hacer efectiva esta cantidad de dinero en concepto de "pérdida de oportunidades" por parte del conglomerado italiano en un juicio considerado "imparcial". "CIR tiene derecho

al resarcimiento por parte de Fininvest también de los daños no patrimoniales sufridos en relación al mismo asunto. La liquidación de tales daños queda reservada a otro juicio", reza la sentencia, depositada este fin de semana. Los hechos se remontan a los primeros años noventa, cuando el grupo de Berlusconi y el del empresario italiano Carlo de Benedetti, ambos accionistas de Mondadori en aquella época, recurrieron a un tribunal para que decidiera quién tenía derecho a quedarse con las acciones de la familia Formenton, herederos del histórico dirigente de la editorial, Arnoldo Mondadori, que daban el control de la empresa. Fininvest ha expresado en una nota su "incredulidad" por la sentencia del Tribunal de Milán y asegura haber operado siempre con la máxima corrección. ♦ EFE

DISTRIBUCIÓN

Consolidación, la siguiente batalla competitiva tras la guerra de precios

Estrategia ◆ La caída de las ventas por metro cuadrado compromete la rentabilidad

I. F. Z. / AGENCIAS
redaccion@neg-ocio.com

El año pasado por estas fechas ya había algunos directivos de cadenas de distribución que se temían el inicio de una guerra de precios en el sector para no perder o mantener cuota de mercado. Un año después, muchos se plantean cuál va a ser el siguiente paso en el negocio. Francisco Javier Campo, ex presidente del grupo Dia Internacional y actual presidente del grupo Zena, y Fernando Ortega, asociado de Atlas Capital Close Brothers, coinciden en que las compañías que sepan combinar las posibilidades de consolidación lograrán mejorar la rentabilidad de sus negocios.

Campo ha afirmado recientemente que el sector del gran consumo registrará en 2009

LA CIFRA

50%

del beneficio

La caída de ventas por metro cuadrado, que se sitúa de media entre el 3% y el 4%, puede suponer que muchos operadores pierdan hasta un 50% de su beneficio.



latira por nico

una caída media de las ventas por metro cuadrado de entre el 3% y el 4%, "algo que no había ocurrido en 20 años, y que puede llevar al traste el 50% del beneficio de las compañías".

La razón del descenso está en el "exceso de capacidad respecto al crecimiento del mercado", ya que las cadenas han seguido aumentando su superficie comercial a pesar de la retracción del consumo.

El ex presidente de Dia calcula que la deflación de la alimentación ha sido del 2,1%, lo que unido al crecimiento de las marcas blancas supondrá una "fuerte caída de resultados de todos los operadores", que cifró en el 15% para aquellos que hayan enfocado el proceso de forma "más fina", aunque "lo más normal" se-

rará una caída del 50%, mientras que otras "no serán capaces de ganar dinero".

Francisco Javier Campo aclara que muchos metros cuadrados de las cadenas de distribución no se justifican con la rentabilidad actual, con lo que es muy posible que "asistamos por primera vez en España al cierre de supermercados e hipermercados por problemas de rentabilidad" y al avance de la concentración del sector, a través de escisiones, fusiones, compras, etc.

Nuevas reglas

Fernando Ortega también advierte el cambio en la dinámica competitiva de los principales operadores del sector de la distribución minorista, que "está cambiando las reglas del

juego", sobre todo teniendo en cuenta las pobres previsiones macroeconómicas a corto.

Según dice, "algunos operadores están complementando el incremento en la penetración de la marca blanca en nuestros comercios como estrategias de producto con procesos de consolidación que les permitan mejorar su posición competitiva así como su capacidad financiera en el medio plazo".

El ejemplo más reciente ha sido la adquisición por parte del grupo El Árbol de Galerías Primero. Tras el cierre de la operación, El Árbol se convierte en el quinto operador de España por red comercial y prevé facturar alrededor de 1.000 millones con la incorporación de la cadena aragonesa.

Ortega afirma que el proceso de consolidación (a través de fusiones o adquisiciones) supone una importante ventaja competitiva, que se traduce principalmente en sinergias en los procesos de compra así como en una mayor capacidad de negociación con entidades financieras.

El analista concluye que "aquellos grupos que sepan combinar las posibilidades de consolidación en el entorno actual y que adopten adicionalmente medidas dirigidas a mejorar la rentabilidad operativa de los distintos negocios (reducción de costes, renegociación de alquileres, definición correcta de estrategia de producto y mercado, reestructuración, etc.) serán los grandes ganadores de la actual coyuntura". ◆



Alivio para los empleados. AN

Acuerdo de Eroski para refinanciar su deuda

Financiación

El grupo adapta los compromisos asumidos con las entidades a las previsiones de negocio a largo plazo

Eroski ha firmado un acuerdo con determinadas entidades acreedoras (las que tienen un porcentaje mayoritario del pasivo) para la reestructuración de su deuda financiera, que se situaba en 2.495,22 millones a 31 de julio, fecha de cierre del primer semestre de su ejercicio.

Mediante la refinanciación se pretende adecuar los compromisos asumidos con las entidades financieras a las previsiones de negocio para los próximos ejercicios. Según la información remitida, se prevé que las restantes entidades acreedoras se adhieran al acuerdo.

En el primer semestre, el grupo contrató nuevos préstamos por importe de 332,89 millones de euros y amortizó 145,84 millones. Asimismo, el importe dispuesto de las pólizas de crédito existentes se redujo en 45,24 millones de euros. ◆ E.P.

Todos elegimos nuestra fuente de energía

Desde el 1 de julio, el mercado energético se liberaliza y elegir Iberdrola está al alcance de todos. Con la tranquilidad y las ventajas de estar en una de las 5 compañías eléctricas más grandes del mundo.

Iberdrola. Ahora más que nunca, queremos ser tu energía.

IBERDROLA
Queremos ser tu energía

ALICANTE
2008-2009
VUELTA AL MUNDO A VELA

Aguirre regresa a Goldman como asesor internacional

Estrategia ♦ Vuelve al banco norteamericano después de 15 años

I.M.
imauricio@neg-ocio.com

Los movimientos en el sector financiero son una constante. Claudio Aguirre regresa al banco estadounidense Goldman Sachs. Tras quince años fuera de la entidad, vuelve a ella para desempeñar el cargo de asesor internacional en España.

La nueva función de Aguirre será proporcionar asesoramiento estratégico en el desarrollo del negocio y las relaciones con clientes, en especial al área de banca de inversión en España. Para llevar a cabo esta labor estará acompañado del que ya es el otro asesor internacional de banco en nuestro país, Guillermo de la Dehesa, presidente de Aviva Corporación.

En otros países Goldman Sachs también cuenta con esta figura. En el caso de Italia, por ejemplo, el cargo está desempeñado por el que fuera comisario de Competencia de la Unión Europea, Mario Monti.

La entidad, presidida en España por Juan del Rivero, ha decidido contratar de nuevo a Claudio Aguirre para fortalecer su posición en el mercado español. Aguirre ya trabajó en el banco entre 1987 y 1994 donde fue, entre otros, responsable del área de Banca de Inversión para España y Portugal.

Tras abandonar Goldman Sachs, Aguirre recaló en Merrill Lynch Europa, ocupando diversos puestos directivos en banca de inversión y gestión de patrimonios, como el de presidente de la división de banca de inversión para Europa, Oriente Me-



Claudio Aguirre seguirá siendo presidente de Altamar. NEGOCIO

dio y África, labor que llevó a cabo durante sus últimos cuatro años en la entidad.

Actualmente, es presidente de Altamar Private Equity, cargo en el que continuará y que compatibilizará con el de asesor inter-

nacional de Goldman Sachs. Altamar es una de las primeras firmas de capital riesgo españolas. Cuenta con dos ramas: Altamar Capital Privado, que invierte en empresas consolidadas no cotizadas, y Altan, sociedad for-

mada en asociación con la consultora Aguirre Newman, que está centrada en la inversión de activos inmobiliarios.

Además, tal como adelantó este diario (ver NEGOCIO del 29 de septiembre) la firma tendrá, también, un área de gestión de activos, denominada Altamar Gestión Alternativa. Este proyecto surge en un momento en el que la inversión libre en España está aparcada, debido a los malos resultados cosechados por los hedge funds y, en algunos casos, por su implicación en estafas financieras como la de Bernard Madoff. No obstante, en los últimos días, la industria ha dado muestras de querer volver a relanzar la gestión alternativa.

Recuperación

Quien también parece estar recuperado es Goldman Sachs: El banco norteamericano fue uno de los más afectados por la crisis. No en vano, tuvo que recibir ayuda del Gobierno de Estados Unidos para poder hacer frente a la situación. Sin embargo, a día de hoy, esto parece haber quedado ya atrás.

Después de dos trimestres consecutivos con resultados positivos, ha saldado sus cuentas con la Administración de Barack Obama—tras recomprar las acciones preferentes que adquirió el Estado y los warrants que compró el Tesoro—y se ha librado del control gubernamental al que aún siguen sometidos otras entidades financieras. Algo similar ha hecho JPMorgan Chase que también ha devuelto el dinero prestado. ♦



Minoves, Ba, Carod-Rovira, Serra, Ville y Perdiguier. AN

Caixa Catalunya, líder en microcréditos

Financiación

Gestiona 5,3 millones de euros que destina a un programa de microfinanzas internacionales

J.M.
catalunya@neg-ocio.com

Caixa Catalunya que fue la primera entidad financiera española en conceder microcréditos, ha dado a conocer ser la caja con la mayor cartera privada de microfinanzas internacionales, con destino en a los países de África, América Latina y el Área Mediterránea.

Caixa Catalunya gestiona 5,3 millones de euros, 3,8 millones son propios y 1,5 millones los aporta la Agencia Catalana de Cooperación al Desarrollo.

Continuando con este compromiso, a finales de este año Caixa Catalunya ha decidido reinvertir 1,5 millones de euros en su programa de microcréditos. Esta cantidad representa más de un 2% del presupuesto de su Obra Social.

Nueve países

En los nueve años que lleva en marcha el programa se han be-

neficiado 17.529 familias de nueve países. Los principales destinatarios son Ecuador que recibe el 25%, un 21,3% para Senegal, y el 18,7% se concreta en acciones para Marruecos. Le siguen Colombia (14,8%), Mozambique (8,1%), Perú (5,5%), El Salvador (4,2%), Palestina (1,9%) y Paraguay (0,5%).

Destacar que del total de beneficiarios, el 58% son mujeres, uno de los colectivos más desfavorecidos en esos países. El 56% de los microcréditos han ido destinado al ámbito rural. En este territorio las mujeres son de gran importancia al ser la base de proceso de alimentación contribuyendo a los sistemas de distribución, transformación y cohesión social.

El programa de la Obra social de Caixa Catalunya está colaborando con 32 instituciones, sobre todo entidades microfinancieras i ONG's especializadas en microfinanzas.

La Obra Social centra su actuación en cuatro grandes líneas: cultura, medio ambiente, I+D+i y acción social, que se ocupa de impulsar proyectos para la mejora e integración de los colectivos más desfavorecidos. ♦

Criteria prevé emitir 3.000 millones en valores de renta fija

Finanzas

El lanzamiento, según el 'holding' de La Caixa, será varias oleadas y la primera se haría ante de fin de año

EUROPA PRESS
redaccion@neg-ocio.com

Criteria Caixa Corp tiene previsto presentar un programa de emisión de valores de renta fija por un importe máximo de 3.000 millones de euros, según un documento remitido por la sociedad de participadas de La Caixa a la Comisión Nacional del Mercado de Valores (CNMV). La primera emisión puede llegar antes de que finalice el año.

Fuentes de Criteria explicaron que esta comunicación es el pa-

so previo para presentar la emisión, cuyo lanzamiento se realizará en varias oleadas y se decidirá cuando la sociedad considere que la situación de los mercados es la adecuada.

Criteria cuenta con inversores en todo el mundo y mantiene su planer de crecimiento en las sociedades en la que ya está presente y en otras nuevas, siempre con el objetivo de contar con una posición de control en las compañías.

Con todo, dado el contexto económico actual, el folleto recoge la posibilidad de las peores circunstancias. Como ejemplo, la sociedad expone que "no puede asegurarse" su acceso al capital necesario para financiar su negocio actual o nuevas ad-

quisiciones, o que tenga acceso en condiciones atractivas, lo que podría "limitar" su capacidad de ejecutar su estrategia.

Coste financiero

Criteria añade que el uso de deuda supondría un incremento de los costes financieros y un aumento de la volatilidad del rendimiento de sus inversiones, implicando adicionalmente una mayor exposición a las fluctuaciones de los mercados.

Los pasivos financieros de Criteria y sus sociedades dependientes ascendían a 12.752 millones de euros al cierre del primer semestre del actual ejercicio. entonces, la posición de deuda a largo plazo efectivo neta agregada de los estados financieros

individuales de la sociedad presidida por Isidro Fainé y la sociedades tenedoras y las operaciones en curso era de 5.155 millones de euros.

En la información remitida a la CNMV también se contempla que las variaciones en los tipos de interés pueden afectar a los costes financieros y a la cotización de los valores en los que invierte la sociedad, perjudicando en consecuencia la cotización de Criteria. Pese a esta posibilidad, el valor de la acción sigue en tendencia alcista desde el pasado mes de marzo.

Criteria registró un beneficio neto atribuido de 864 millones de euros en el primer semestre del año, lo que supone un 32,9% más. ♦

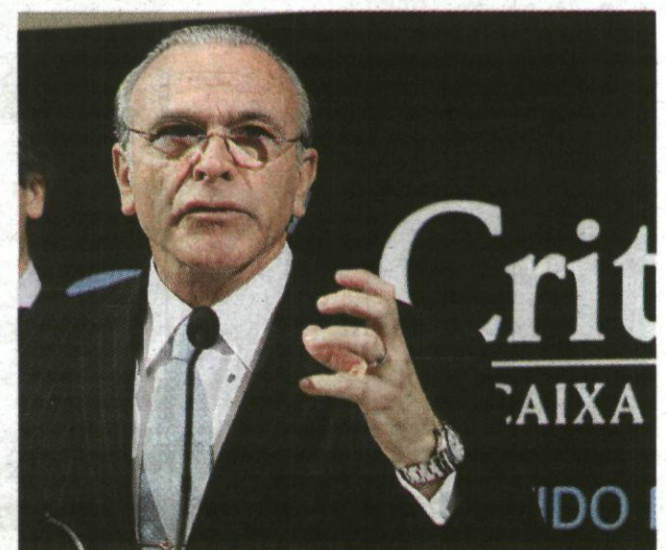

Isidro Fainé, presidente de Criteria. EFE

EL INVE
PREMIOS E INVESTIGACIÓN
CIÓN

AYUDAS A LA INVESTIGACIÓN Y PREMIOS 2009

FUNDACIÓN **MAPFRE**

75 Ayudas a la investigación en Salud, Medio Ambiente, Prevención y Seguros.

www.fundacionmapfre.com

Becas Ignacio Hernando de Larramendi de formación e investigación en Salud, Prevención y Medio Ambiente.

Beca Primitivo de Vega de investigación en atención a las personas mayores.

Premio Internacional de Seguros Julio Castelo Matrán.

Premios: "A toda una vida profesional", "Desarrollo de la traumatología aplicada", "Mejor actuación medioambiental" y "Superando barreras".

LA LUPA

DEFENSA
AERONAUTICA
TECNOLOGÍA
ESPACIO

Probadó en combate. Un vehículo Bushmaster, en una demostración realizada la pasada semana en Ocaña (Toledo). M.GIL



Thales negocia con diez socios su plan industrial

La compañía espera tener preparada la oferta del Bushmaster para España este mismo otoño

VEHÍCULOS BLINDADOS

M.G.N.
mgil@neg-ocio.com

La compañía de origen francés Thales está volcada actualmente en negociaciones con el Ministerio de Defensa español, con motivo de su vehículo Bushmaster.

Atendiendo a la necesidad actual que tiene la cartera que dirige Carme Chacón, la empresa de armamento, seguridad y tecnología, está en tratos con la Dirección General de Armamento española para ofrecer un vehículo blindado MRAP (Mine Resistant Ambush Protected), que ya ha sido probado en los escenarios de Irak y Afganistán, con excelentes resultados de seguridad.

La semana pasada, la compañía realizó una demostración en Ocaña (Toledo) de las virtudes de este vehículo blindado de transporte sobre el terreno.

La insistencia de Thales no es baladí, ya que hace más de un año el el Gobierno prometió la adquisición de 100 blindados MRAP fabricados por BAE Sudáfrica, pero estos vehículos, de los cuales se han entregado ocho unidades, aún no presentadas oficialmente, están tardando demasiado en ser integrados.

Por contra, la compañía Thales que en España dirige Alberto Parrondo, promete al Ministerio de Defensa poner a su disposi-

ción 30 blindados Bushmaster 4x4 en un plazo de seis meses, desde la firma del contrato, en el supuesto de que el Ministerio considere este vehículo como una opción más para reforzar la seguridad de las tropas españolas en Afganistán. En cualquier caso, en Thales saben que si España se mantiene en las misiones en el exterior, la compra realizada de 100 unidades del RG-31 de BAE es a todas luces insuficiente, por lo que no están dispuestos a tirar la toalla

Plan industrial

El hecho de que Thales España cuente con múltiples actividades y líneas de negocio en nuestro país, apunta a que el siguiente movimiento que hará la firma que dirige Alberto Parrondo es ofrecer un apetitoso plan

Industrial. Un portavoz de Thales España que aseguró "no querer entrar en especulaciones", sí confirmó a NEGOCIO que la firma "prepara un plan industrial que se cerrará este otoño".

Fuentes del sector industrial de la defensa consultadas por NEGOCIO señalan que la empresa francesa ya cuenta con, al menos diez negociaciones abiertas, para su proyecto de construir el vehículo Bushmaster en nuestro país.

En concreto, este diario ha sabido que para los sistemas de Mando y Control y todo el área de comunicaciones del vehículo, Thales contará con Amper programas, compañía en la que tiene una participación importante. Por otro lado, y ante la previsible petición de una torreta ametralladora que corone el

LA CIFRA

763

unidades en servicio

El éxito del Bushmaster en su país de origen puede medirse en cifras. El Ejército Australiano realizó un primer pedido en 2004 de 443 unidades, y posteriormente solicitó 293 unidades más. Su despliegue en Irak y Afganistán fue tal éxito que el ejército holandés ha adquirido 86 vehículos. Reino Unido, uno de los clientes más duros en el área de defensa, cuenta con Bushmaster en Afganistán. ♦

Bushmaster y acentuó la seguridad de sus pasajeros, la empresa TecnoBit, del Grupo Oesía, sería la elegida por el fabricante del vehículo, a sabiendas de su experiencia en estos sistemas.

Hay que tener en cuenta que el Ministerio de Defensa ha elegido para los MRAPs de BAE una plataforma de Armamento por Control Remoto (RCWS) SAMSON, que fabrica la israelí Rafael Manor. Por si acaso, los responsables de Thales España ya cuentan con que tendrían que instalar esa misma torre ametralladora.

Curiosamente, un aspecto fundamental en la protección de estos vehículos, los inhibidores, recaerían en otra de las filiales de Oesía: Retemsa. Esta compañía, de la que Oesía adquirió el pasado marzo el 51%, está especializada en repetidores de



El Typhoon italiano ya está maduro

Fiesta de vuelo. El Ala 4ª de las Fuerzas Aéreas italianas ha celebrado haber alcanzado 10.000 horas de vuelo con el Eurofighter Typhoon. Basada en Grosseto, fue la primera unidad italiana en recibir el Typhon en 2004.

telefonía móvil e inhibidores de radiofrecuencia.

Según las fuentes consultadas por NEGOCIO, estas compañías estarían muy cerca de aceptar la propuesta de Thales para entrar en el Bushmaster, una situación diferente a las compañías que han sido "tocadas" para hacer frente al montaje del vehículo en sí, además de su integración y apoyo logístico.

Al margen de que pueda haber alguna otra posibilidad, es seguro que desde Thales España ya se habría contactado con Tecno, Sapa Plasencia, Urovesa, Iturri, el Grupo TAM, Elcan (filial de la todopoderosa Raytheon en España) y Einsa.

Los planes de Thales pasan por hacerse con los servicios de varias de estas compañías, que posteriormente a su elección tendrían que pasar una fase de evaluación para demostrar ser capaces de cumplir los plazos.

El ingenio, a examen

El vehículo Bushmaster de Thales cuenta con motor delantero, modelo Caterpillar de 330cv, y una transmisión automática ZF. Puede albergar en su interior a 10 tripulantes, 8 de ellos en la cámara posterior distribuida en 4 asientos enfrentados dotados de medidas de seguridad.

La clave de un blindado MRAP de última generación es su resistencia a ataques especialmente agresivos. El chasis monocasco del Bushmaster, en forma de V, ofrece una alta protección frente a minas y explosivos de trayectoria ascendente.

A este diseño 'ad hoc' se suma el hecho de que el vehículo tiene relatividad con respecto al suelo, compartimentos externos, y asientos, que permiten absorber grandes impactos.

Además posee un tanque de combustible desechable, un sistema de anclaje y almacenaje interno y externo con una capacidad de equipamiento que permite desarrollar misiones de hasta tres días de duración.

El Bushmaster ofrece protección frente a minas de hasta 9,5 kg además de diversos niveles de protección balística. En cuanto a los IEDs (Improvised Explosive Devices), principal quebradero de cabeza de las tropas en Afganistán, el vehículo ofrece protección en niveles 3 a 5 en base al Stanag 4569 de la OTAN.

Para el apartado de pruebas del vehículo, Thales estaría negociando la participación de centros de ensayos del Ministerio de Defensa, tales como el Instituto Nacional de Técnica Aeroespacial (INTA), o el Instituto Tecnológico de "La Marañosa", aunque es pronto para saber cual será finalmente elegido. ♦

CONTRATOS RELEVANTES



SISTEMAS

País proveedor EEUU

Producto Identificador encriptado (Raytheon)

Importe 100 mill. de dólares

Características:

Raytheon producirá y entregará 8.000 ordenadores KIV-77 de encriptación para el equipo identificador amigo-enemigo, que serán entregados a la Fuerza Aérea estadounidense.



TELECOMUNICACIONES

País proveedor EEUU

Producto Componentes radar de baja potencia (Northrop G.)

Importe 36,1 mill. de dólares

Características:

Northrop Grumman recibió esta semana un contrato de la Fuerza Aérea de EEUU para servir varias piezas críticas de recambio para un sistema radar de baja potencia.



APOYO LOGÍSTICO/SISTEMAS

País proveedor EEUU

Producto Apoyo logístico a sistemas de combate (General Dyn.)

Importe 152,8 mill. de dólares

Características:

General Dynamics Adv. Inf. Systems prestará su apoyo en el despliegue de los sistemas SBN Fire Control System (FCS) y SSGN Attack Weapon Control System (AWCS) para EEUU y R. Unido.



ARMAMENTO

País proveedor Singapur

Producto Proyectil explosivo de retardo (Adv. Material Eng.)

Importe No especificado

Características:

R. Unido ha contratado a través de la Agencia Europea de Defensa la compra de munición EDP (High Explosive Dual Purpose) de 40x46mm. Este proyectil se usa para destruir edificios y búnkeres.

Fuente: Agencia Europea de Defensa, U.S. DoD y B.O.E.

infografia@neg-ocio.com

Rheinmetall ofrece la torre Lance para el 8x8

Armamento

La torre fue seleccionada el pasado año por la Infantería de Marina de España para sus vehículos 8x8

Rheinmetall Defence ha iniciado una ronda de encuentros para presentar su Torre Lance MTS al Ministerio de Defensa Español y al Ejército de Tierra. Durante las pasadas semanas, Rheinmetall Defence presentó ya su torre dentro de la RFI (Request for information) a los fabricantes de vehículos 8x8 interesados en participar en el Programa de Vehículos Blindados

sobre Ruedas 8x8 (VBR) del Ministerio de Defensa.

Rheinmetall Defence ha desarrollado la Torre Lance MTS para integrarse en el Vehículo 8x8 Versión de Exploración de Caballería (así como vehículos de cadenas), que es una de las tres versiones del vehículo que contempla el Programa del VBR 8x8, que tendrá que contar con un sistema de armas con torre de mediano calibre.

La Torre Lance MTS es una torre dotada de la tecnología más avanzada y cuya capacidad modular ofrece el máximo nivel de protección a los tripulantes. Se trata de una torre que integra

UN SEGURO AÑADIDO

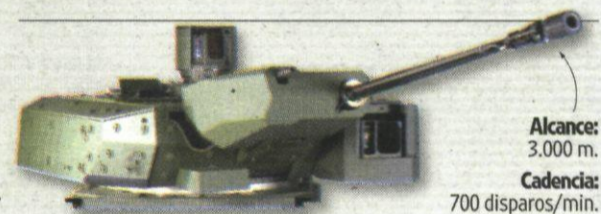

Alcance: 3.000 m.

Cadencia: 700 disparos/min.

TORRE RHEINMETALL LANCE (SISTEMA MK30-2/ABM)

- Bajo peso
- Posibilidad de ser tripulada por control remoto
- Costes menores
- Mayor protección para la tripulación

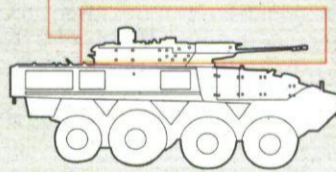

VEHÍCULO BLINDADO 8x8

- Protección (pasiva y activa)
- Gran movilidad
- Potencia de fuego
- Visión nocturna

Fuente: MDE y Rheinmetall.

BMD/infografía@neg-ocio.com

las nuevas tecnologías contrastadas y certificadas por Rheinmetall y que son fruto de décadas de experiencia en sistemas tan sofisticados como por ejemplo el carro de combate Leopard o el nuevo vehículo de combate de Infantería del Ejército alemán, el Puma.

Las dimensiones, el peso y diseño del sistema de la Torre Lance permiten una fácil integración en todas las plataformas de los vehículos 8x8 disponibles en el mercado.

El diseño modular de la torre ofrece la posibilidad de crear diferentes modelos a medida, adaptados de manera perfecta a las necesidades específicas de cada vehículo. Esta flexibilidad incluye, por ejemplo, el tipo de armamento así como el tipo y número de sistemas de observación para la tripulación. ♦

Tecnología militar para conservar los alimentos

I+D+i

El fabricante militar Raytheon desarrolla un sistema de ondas milimétricas para seguridad alimentaria

La compañía estadounidense Raytheon ha desarrollado una tecnología de pasterización que puede ser integrada en cualquier cadena de suministro de alimentos, y que permite la reducción de esfuerzos en el área de producción de alimentos, a la par que facilita la consecución de productos más sanos y seguros para los consumidores. Según informó la empresa de Defensa en una nota, la tecnología desarrollada aplica energía, concentrándola en la superficie del alimento, y reduciendo así considerablemente la cantidad de energía gastada que precisan los métodos de pasterización corrientes.

A diferencia de las soluciones que se han estado aplicando hasta ahora, esta tecnología no confía en sustancias químicas o en una radiación de iones para destruir las bacterias dañinas, sino que usa el calor producido por ondas milimétricas para matar dichas bacterias. De esta manera, señala Raytheon, se logra una solución más eficiente, y particularmente útil para un tratamiento higiénico

de carnes y cítricos, elementos que comúnmente tienen un riesgo más alto de contaminación bacteriana. En pruebas recientes, mediante el uso de múltiples muestras de carne precontaminada con tres bacterias dañinas, el sistema de Raytheon mató todas las cepas en menos de 16 segundos. Estos resultados demuestran sus múltiples ventajas: por un lado se trata de una solución más sana que el empleo de una sustancia química para el lavado alimentario. Además, es importante resaltar que esta nueva tecnología puede ser incorporada en las líneas de industria alimenticia ya existentes, sin excesivos cambios. Por último, los resultados de pasterización son alcanzados más rápidamente que la pasterización lograda por radiación de iones. ♦ REDACCIÓN

Astrium valida la estructura del GAIA

Aeroespacial

El programa para este satélite astronómico ya cuenta con soporte, un paso crítico de la misión

Dentro de los primeros pasos del futuro satélite astronómico GAIA, la compañía Astrium, filial del grupo EADS informó de que ha validado la estructura del instrumento científico de Gaia, uno de los principales retos tecnológicos del programa: sin éste sería imposible la misión de la Agencia Espacial Europea, ESA, gracias a la cual los científicos detectarán, registrarán y situarán con una preci-

sión sin precedentes mil millones de cuerpos celestes —las estrellas de nuestra galaxia, las galaxias cercanas y los meteoritos del sistema solar.

Esta pieza única, creada uniendo 17 elementos con soldadura, es el fruto de la cooperación de Astrium —contratista principal del satélite— y la compañía especialista en cerámicas Boostec, que fue la responsable de su fabricación.

La estructura, de tres metros de diámetro, sostiene el conjunto y le da estabilidad: en total pesa 670 kilogramos, de los cuales 200 kilogramos corresponden a dos telescopios y un plano focal. ♦ REDACCIÓN

DINERO

1,235%

■ El Euribor a doce meses, el precio al que se revaloriza la mayoría de las hipotecas en España, terminó la semana pasada en el 1,235%, el nivel más bajo de su historia.

LA CRÓNICA DE LA SEMANA

Las dudas sobre la recuperación hacen que el Ibex pierda los 11.400

El índice selectivo retrocedió un 2,72%, la mayor caída semanal desde el mes de julio

IGNACIO ALONSO-VILLALOBOS



Los malos datos macroeconómicos publicados en EEUU han hecho que los inversores desconfíen de los síntomas de recuperación advertidos últimamente, lo que ha provocando ajustes considerables en la renta variable internacional. Un proceso que se vio acentuado en el cierre semanal por la publicación del balance del empleo en septiembre, que supuso la destrucción de casi 90.000 puestos de trabajo no agrícolas más de los previstos, así como por una caída superior a la esperada en los pedidos a fábrica. Estos indicadores estadounidenses han enturbiado el ambiente, pese a que algunos expertos afirmasen que unos datos mensuales no marcan tendencia. Además, aunque se extiende la idea de que el consumo tardará en repuntar, también en los últimos tiempos se han reducido los temores a que la recuperación económica pueda sufrir

EL ÍNDICE EN LA SEMANA



Fuente: Infobolsa.

infografia@negocio.com

un escenario en forma de 'W', pese a que todavía la confianza en la recuperación no es demasiado sólida. El balance semanal ha supuesto un recorte del 2,72% en el Ibex 35 que, tras haber tanteado la zona de los 12.000 puntos, se dio la vuelta en 11.821,20 puntos y, presionado por diversos indicadores estadounidenses, corrigió hasta cerrar el pasado viernes en

11.326,70 puntos. Hasta ahora en todas las correcciones registradas se ha advertido que en el momento en el que los inversores consideraban atractivos los retrocesos experimentados por las cotizaciones, se apresuraban a tomar posiciones y ponían fin al proceso de consolidación. Algo que seguramente se producirá, en cualquier momento, a lo largo de los próximos días, puesto

que las previsiones globales siguen siendo optimistas, como apuntó el FMI, cuyos expertos consideran que la economía mundial se aleja de una profunda recesión gracias a la recuperación de Asia, lo que les ha empujado a mejorar sus previsiones para este año y el próximo. En 2009 recortan en tres décimas, hasta el 1,1%, la contracción que esperan sufra la economía mun-

dial y aumentan desde un 2,5% hasta un 3,1% el crecimiento que esperan experimente el próximo año.

Otro tramo alcista

Con todo, ciertos sectores del mercado afirman que el movimiento vendedor ha surgido tras haber experimentado el tercer trimestre un extraordinario balance, que superó con creces las expectativas, como reflejó la revalorización del 20,11% que acumuló el Ibex 35. Un porcentaje que justifica sobradamente la aparición de cualquier deseo realizador. Y desde luego, el vértigo de algunos inversores se acentúa tras recordar que el saldo del segundo trimestre fue muy similar y que desde los mínimos de marzo el selectivo español ha ganado más de un 70%. Unos datos que hacen que los expertos reiteren por enésima vez que el mercado precisa afrontar una consolidación más profunda, que las experimentadas hasta el momento. No obstante, las previsiones sobre los resultados trimestrales son optimistas y se espera que el grueso de las empresas mejoren las expectativas, lo que podría determinar el inicio de un nuevo tramo alcista en la renta variable. ♦

EL VALOR DE LA SEMANA



Las constructoras lideran las alzas y Telecinco corrige

■ Las acciones de FCC lideraron las ganancias en el Ibex 35 la semana pasada, al dispararse un 10,3%, seguidas ya de lejos por OHL, que en el mismo periodo avanzó un 5,68%. También fue una buena semana para Iberia, aerolínea que ganó un 4,41% al calor de una pronta fusión con British Airways. Por contra, Telecinco fue el valor más castigado, al dejarse un 10,6%. Tampoco fue una buena semana para Técnicas Reunidas que, pese a caer un 9,8%, sigue siendo la compañía más alcista del Ibex 35 en lo que va de año, al ganar un 96%. BME, Arcelor-Mittal y Abengoa también sufrieron a lo largo de la semana fuertes retrocesos del orden del 6%, respectivamente.

'Spain is different'

OPINIÓN

FERNANDO LUQUE



Sí, España es diferente en muchos aspectos a sus vecinos europeos y en particular en temas relacionados con el ahorro e inversión. Analizando las cifras de flujos de fondos a nivel europeo en el cuarto trimestre del 2008 y primero del 2009 (el epicentro de la crisis para ser más explícito) me ha sorprendido la gran diferencia de comportamiento entre

los participantes españoles y los demás inversores europeos. ¿Cómo explicar, por ejemplo, que en el primer trimestre hayamos tenido reembolsos en fondos de acciones por valor de más de 2.600 millones de euros cuando en otros países no ha habido tal sangría o, incluso, se han producido suscripciones, como en Alemania o en Gran Bretaña? Reconozco que siem-

pre me ha llamado la atención lo muy conservador que es el inversor español comparado con sus homólogos europeos.

Parto del principio que no deberíamos ser tan diferentes de los alemanes, holandeses, ingleses en lo que respecta a los objetivos financieros de largo plazo (preparar la jubilación, ahorrar para la educación de los hijos, etc). Entiendo que todos tenemos esas mismas preocupaciones y que el camino para conseguir esos objetivos debería ser en teoría el mismo y no diferir demasiado del país de origen.

Algunos, para explicar la extrema aversión al riesgo de los participantes sacan de la chistera el argumento de que tradicionalmente el español se ha caracterizado

por asumir pocos riesgos. Para mí es más una constatación que una explicación. ¿De dónde vendría esa tradición cultural conservadora? Podríamos hablar del espíritu funcionarial español frente al espíritu emprendedor anglosajón. Puede que así sea.

Un argumento más práctico es el hecho de que los españoles hemos tenido que hacer un esfuerzo financiero tan importante en la compra de nuestras casas (y, por lo tanto, una toma de riesgo sustancial) que nos quedan pocas ganas de asumir riesgos adicionales con la parte financiera de nuestras inversiones. Tiene sentido, pero si es así sería un error ya que supondría pretender conseguir objetivos de largo plazo invirtiendo en

instrumentos de corto plazo.

El argumento que tiene más fuerza para explicar el poco peso de los fondos de acciones es la estructura de distribución de fondos, básicamente a través de oficinas. Pero no quiero caer en la trampa de decir que la culpa la tienen exclusivamente las entidades. Es verdad que son básicamente vendedoras. Y en este sentido, venderán lo que más les interese.

Evidentemente, lo ideal sería que los intereses de las distribuidoras de fondos coincidieran con los intereses de los participantes. En algunos casos así será y todo el mundo contento, pero me temo que no siempre es así de fácil. El problema surge cuando el cliente espera por parte de

un vendedor un asesoramiento que no tiene por qué formar parte de sus funciones. Para eso existen los asesores financieros. Es el propio inversor el primer responsable de la fuerte aversión al riesgo que muestra en sus inversiones. A nadie le han puesto una pistola para que adquiriera un fondo que no tenía intención de comprar.

Hace falta más formación, pero también más implicación del inversor en entender qué le conviene. No es normal que gastemos más tiempo en buscar información para comprar un televisor que un fondo. ♦

Fernando Luque es editor de 'Invertir en fondos' de Morningstar.com.

LA TRIBUNA

Recuperación sí, pero... ¿lenta?

PEDRO MAS



Desde el frente macro, el sector residencial americano ha sido el último en sumarse a las señales que confirman la mejora del entorno. En EEUU, el aumento de los precios de la vivienda, que se refleja en el índice S&P Case-Shiller, confirma que el suelo en el ajuste del mercado residencial ya se ha visto. Sin embargo, este ritmo de crecimiento (+1,2% intermensual en junio) no debería mantenerse, puesto que las rebajas fiscales, han sido las que han contribuido a la disminución de los inventarios y a la venta de viviendas, y seguramente no se extenderán más allá de noviembre.

Por otro lado, la revisión del PIB del segundo trimestre en EEUU arrojó una contracción menor de lo previsto, quedando finalmente en -0,7% trimestral anualizada. Además, los datos mensuales del sector industrial y del residencial confirman la salida de la recesión de la economía americana en el tercer trimestre. El FMI revisó al alza sus previsiones de crecimiento del PIB mundial para 2010 (3,1% frente al 0,6% de la anterior proyección), apoyadas en la recuperación del bloque emergente (5,1% en 2010), sobresaliendo la aportación de la región asiática y Brasil. Los planes de estímulo han sido fundamentales para frenar el deterioro de la actividad, sin embargo, la variable consumo tiene que alcanzar tracción, si se quiere evitar el efecto "doble suelo en activi-



El mercado descuenta, sin embargo, una rápida salida. EFE

dad", o lo que es lo mismo, bajada del crecimiento tras subida por el impulso de la reposición de inventarios y de los estímulos públicos. Las sorpresas negativas de algunos indicadores adelantados de actividad han provocado un aumento de la aversión al riesgo en los mercados. Del lado del sector industrial, el PMI de manufacturas de EEUU retrocedía en septiembre a niveles inferiores a los 50 puntos, y el ISM manufacturero pasaba desde los 52,9 puntos de agosto a 52,6 en septiembre. Estas caídas coincidieron con el final del programa de subsidios del gobierno para la compra de automóviles, resaltando la importancia de los estímulos del gobierno. Además,

el ajuste del empleo no se frenó el mes pasado, ya que la destrucción de empleos del sector privado fue mayor de lo previsto, alimentando la incertidumbre que incide negativamente en el consumo y haciendo que la confianza del consumidor permanezca en niveles inferiores a los de expansión (por debajo de 50 puntos). Todo ello parece indicar que el patrón de recuperación será lento, al contrario de lo que vienen descontando los mercados en los últimos meses. Las cesiones en la renta variable de esta semana parecen indicar que los inversores empiezan a recapacitar acerca del ritmo de recuperación que venían implícitamente descontando las cotizaciones. Sin embargo, en el corto plazo, el margen de cualquier corrección en las bolsas podría verse limitado por el inicio de la temporada de resultados del tercer trimestre. Además, el buen comportamiento de la productividad en EEUU parece indicar que las compañías han continuado esforzándose en materia de contención de costes, por lo que las sorpresas positivas parecen garantizadas hasta finales de año. Las dudas vendrán más adelante, a partir del primer trimestre del año, cuando los efectos positivos de los estímulos fiscales y del proceso de recuperación empiecen a mermar. Por ello, resulta fundamental analizar el diagnóstico que den los indicadores adelantados que se publiquen en el cuarto trimestre, así como la evolución de los datos de empleo. ♦

el ajuste del empleo no se frenó el mes pasado, ya que la destrucción de empleos del sector privado fue mayor de lo previsto, alimentando la incertidumbre que incide negativamente en el consumo y haciendo que la confianza del consumidor permanezca en niveles inferiores a los de expansión (por debajo de 50 puntos). Todo ello parece indicar que el patrón de recuperación será lento, al contrario de lo que vienen descontando los mercados en los últimos meses. Las cesiones en la renta variable de esta semana parecen indicar que los inversores empiezan a recapacitar acerca del ritmo de recuperación que venían implícitamente descontando las cotizaciones. Sin embargo, en el corto plazo, el margen de cualquier corrección en las bolsas podría verse limitado por el inicio de la temporada de resultados del tercer trimestre. Además, el buen comportamiento de la productividad en EEUU parece indicar que las compañías han continuado esforzándose en materia de contención de costes, por lo que las sorpresas positivas parecen garantizadas hasta finales de año. Las dudas vendrán más adelante, a partir del primer trimestre del año, cuando los efectos positivos de los estímulos fiscales y del proceso de recuperación empiecen a mermar. Por ello, resulta fundamental analizar el diagnóstico que den los indicadores adelantados que se publiquen en el cuarto trimestre, así como la evolución de los datos de empleo. ♦

Además, el buen comportamiento de la productividad en EEUU parece indicar que las compañías han continuado esforzándose en materia de contención de costes, por lo que las sorpresas positivas parecen garantizadas hasta finales de año. Las dudas vendrán más adelante, a partir del primer trimestre del año, cuando los efectos positivos de los estímulos fiscales y del proceso de recuperación empiecen a mermar. Por ello, resulta fundamental analizar el diagnóstico que den los indicadores adelantados que se publiquen en el cuarto trimestre, así como la evolución de los datos de empleo. ♦

Además, el buen comportamiento de la productividad en EEUU parece indicar que las compañías han continuado esforzándose en materia de contención de costes, por lo que las sorpresas positivas parecen garantizadas hasta finales de año. Las dudas vendrán más adelante, a partir del primer trimestre del año, cuando los efectos positivos de los estímulos fiscales y del proceso de recuperación empiecen a mermar. Por ello, resulta fundamental analizar el diagnóstico que den los indicadores adelantados que se publiquen en el cuarto trimestre, así como la evolución de los datos de empleo. ♦

Pedro Mas es director general de Banif Gestión.

APUNTES FISCALES

Por Máximo Suchowolski

Batallas fiscales y conciertos desafinados

El blindaje al Concierto Económico Vasco ya es casi realidad de Estado, dada la necesidad imperiosa de apoyos parlamentarios que tiene el Gobierno para sacar adelante los Presupuestos de 2010. En las relaciones financieras con la administración foral los problemas vienen de lejos: supuestas discriminaciones entre empresas, recursos de todo tipo que acaban ante la Comisión Europea... Y la Agencia Tributaria estatal no es un convidado de piedra en esto, como prueba el Tribunal Económico Administrativo Central (TEAC) en una llamativa resolución.

El TEAC, adscrito a Hacienda, debía resolver una cuestión espinosa, el recurso interpuesto por el director de Inspección de la Agencia para que el tribunal decidiera si quienes tenían razón eran sus agentes investigadores —respaldados, argumentaban ellos, por la Secretaría de Estado de Hacienda, la Dirección General de Tributos y la de Financiación Territorial— o la empresa afectada por el caso, apoyada a su vez por un económico administrativo regional.

La empresa, regida inicialmente por normativa vasca, pasó a tributar bajo ley nacional al rebasar el umbral del 75% de las operaciones realizadas en territorio común. La sociedad quería conservar una serie de deducciones fiscales pendientes que no existen en la ley nacional —por cierto, que el Supremo

anuló posteriormente aquellas deducciones para operaciones futuras, pero eso ya es otra historia—. La inspección se lo impidió, entendiendo que aquellas ventajas fiscales eran ajenas al ordenamiento tributario nacional y, por tanto, inaplicables.

Tras recordar que en el IVA existen precedentes sobre trasvases de créditos fiscales en los cambios de jurisdicción, el TEAC acaba respaldando las tesis de la empresa. Para el tribunal, el caso a juzgar se debe entender como el de una reforma legal que no coharta los derechos adquiridos previamente.

El broche final de la resolución no tiene desperdicio. Aunque ahora no toca, viene a decir el TEAC, habría que ver si las normas tributarias estatal y foral "han seguido fielmente" los principios de coordinación, armonización y colaboración que impone el Concierto Económico. Con blindaje o sin él, señores políticos, quedarán unas cuantas notas por afinar. ♦

EL CONSEJO DEL REAF

Conflictos financieros
Las empresas ya pueden aprovechar el cambio de criterio de Hacienda sobre los créditos fiscales pendientes de aplicar al abandonar territorios forales.

Pueden apostar su equipaje!

Ahora pueden proteger su equipaje con el nuevo e innovador sistema Trace Me Luggage Tracker.

No embarque nunca más con esa extraña sensación de que está jugando a la ruleta con su equipaje y este puede ser enviado a Arzebajan.

La resistente etiqueta Trace Me proporcionará la información necesaria a las compañías de tramitación de equipajes y oficinas de reclamación de equipajes para que estas puedan ponerse en contacto con usted vía mensaje de texto y correo electrónico para informarle de donde está y como recuperar su equipaje en cualquier lugar del mundo.



Para obtener su Trace Me Luggage Tracker solo tiene que registrarse en www.tracemeluggagestracker.co.uk/negocio
* Introduzca el código de descuento **negocio**
2 etiquetas con el servicio de por vida por solo €19.00

15 % de descuento para los lectores de Negocio.

CONCEPT BY ADHCOM FOR CASINO DI VENEZIA

MERCADOS

IBEX 35

NOMBRE	ULTIMO	ANT.	SEMANA (%)	AÑO DIF. (%)	TÍTULOS	MED.TIT.A.	PER	RT DIV	BPA	P.O.	RECOMENDACION	MÁX.AÑO	MIN.AÑO	CAPIT.(MILL.)	DIV. BRUTO	DIV. NETO	PESO (%)
ABENGOA	18,68	19,94	-6,32	60,14	451.472	349.090	13,27	0,96	1,41	19,10	1,93	21,40	8,45	1.690,17	0,18	0,15	0,35
ABERTIS A	15,30	15,13	1,12	30,60	1.406.233	1.342.481	17,42	3,92	0,88	15,90	1,45	15,78	9,20	10.768,85	0,30	0,25	2,21
ACCIONA	90,60	92,50	-2,05	5,33	182.586	249.690	19,10	3,22	4,74	112,40	1,88	98,90	71,02	5.757,63	1,85	1,52	1,20
ACERINOX	13,96	14,57	-4,19	26,59	1.461.367	949.566		2,51		12,00	2,25	15,55	7,83	3.480,51	0,15	0,12	0,73
ACS	34,98	35,50	-1,46	13,61	613.881	788.829	102,66	5,86	0,34	36,47	1,93	37,75	26,80	11.006,81	1,15	1,15	2,25
ARCELORMITT.	23,71	25,27	-6,17	39,47	1.739.860	476.007		1,48		28,45	1,61	28,80	12,61	33.597,07	0,11		0,90
B.POPULAR	6,47	6,61	-2,12	12,25	9.224.481	8.393.311		5,10		6,08	2,46	7,62	3,10	8.625,80	0,08	0,06	2,25
B.SABADELL	4,97	4,87	2,05	7,27	4.402.677	2.429.259		5,43		4,00	2,76	5,23	2,81	5.964,00	0,07	0,06	1,55
BANESTO	9,00	8,69	3,57	17,52	479.793	470.153	8,40	6,00	1,07	8,45	2,42	9,63	4,63	6.186,53	0,12		0,32
BANKINTER	8,27	8,55	-3,27	39,34	1.159.591	1.111.173	15,14	3,51	0,55	6,04	2,78	9,81	5,47	3.915,29	0,07	0,06	1,02
BBVA	11,51	12,05	-4,48	38,42	73.547.536	33.738.849		3,65	1,34	12,00	1,52	12,83	4,36	43.139,01	0,09	0,07	11,23
BME	24,54	26,12	-6,05	49,32	1.276.274	498.480	12,15	9,66	2,02	25,11	1,36	27,59	12,15	2.051,94	0,40	0,33	0,54
CINTRA	7,59	7,88	-3,68	45,78	2.857.693	2.541.117		1,05		8,48	1,25	8,40	2,97	4.318,14	0,09		0,68
CRITERIA	3,36	3,48	-3,45	23,12	2.839.006	2.390.473		4,77		3,88	1,63	3,56	1,91	11.282,50	0,06		1,16
ENAGAS	14,00	14,13	-0,92	-5,90	983.997	1.227.317	12,45	4,64	1,13	17,40	1,69	15,20	10,14	3.342,27	0,39	0,32	0,85
ENDESA	22,65	22,25	1,80	11,24	1.224.025	758.499		6,18	26,01	23,00	1,77	24,00	13,80	23.975,39	5,90		0,30
FCC	32,00	29,00	10,34	45,70	1.100.769	367.671	18,98	4,91	1,69	30,50	1,69	33,45	17,72	4.073,60	0,79		0,61
FERROVIAL	31,12	31,95	-2,60	68,29	1.104.652	728.630		6,43		40,95	1,36	34,25	14,44	4.364,89	1,50		0,92
GAMESA	14,75	15,22	-3,09	17,60	1.766.444	2.230.547	22,98	1,36	0,64	16,90	1,72	16,88	7,62	3.588,59	0,20		0,93
GAS NATURAL	14,27	14,40	-0,90	-23,78	3.781.910	2.421.457	11,19	6,87	1,28	15,00	1,88	21,63	8,32	13.153,52	0,10		1,35
GRIFOLS	12,60	13,03	-3,30	4,19	1.463.057	1.689.834	18,97	1,83	0,66	17,50	1,00	14,27	9,92	2.683,49	0,23	0,19	0,70
IB.RENOVABLE	3,26	3,36	-2,98	7,77	3.960.150	9.348.686		0,61		3,75	1,50	3,56	2,70	13.770,44	0,03	0,02	0,71
IBERDROLA	6,47	6,61	-2,12	4,49	31.352.873	30.480.364	13,82	4,95	0,47	7,00	1,66	6,91	4,22	33.982,51	0,18	0,15	8,78
IBERIA	2,13	2,04	4,41	7,78	12.379.478	6.760.830		2,00		2,25	1,79	2,25	1,34	2.033,92	0,17	0,14	0,52
INDITEX	38,54	39,73	-3,00	25,14	1.732.622	1.742.904	19,65	1,43	1,96	41,20	1,65	41,00	23,25	24.023,27	0,55	0,45	3,67
INDRA A	16,86	17,11	-1,46	8,25	980.069	797.260	14,49	3,62	1,16	18,00	1,88	18,20	12,75	2.767,57	0,61	0,50	0,70
MAPFRE	3,00	2,94	2,04	31,72	3.520.533	6.262.263		5,00	0,33	2,91	1,88	3,09	1,30	8.584,47	0,08		0,89
OHL	18,61	17,61	5,68	92,79	1.146.459	623.140	10,58	2,42	1,76	21,72	1,36	19,88	6,01	1.628,38	0,45	0,37	0,31
R.E.C.	34,34	34,22	0,35	-0,85	741.464	606.668	15,18	2,26	3,70	41,15	1,31	35,96	26,16	4.645,17	0,83	0,68	1,19
REPSOL YPF	18,00	18,60	-3,23	27,63	6.468.788	6.637.472	14,86	5,83	1,21	18,21	1,88	19,27	10,87	21.969,38	0,53		5,65
SACYR VALLE	12,07	12,61	-4,28	89,40	513.141	528.528		1,24		8,54	2,31	13,95	4,77	3.679,46	0,15	0,12	0,39
SANTANDER	10,41	11,01	-5,45	57,37	59.111.236	73.237.205	9,56	6,24	1,09	10,55	1,47	11,28	3,92	84.940,57	0,14	0,11	22,18
TECNICAS REU	34,25	37,98	-9,82	96,08	993.749	335.792	13,11	3,77	2,61	42,10	1,47	41,21	17,37	1.914,58	0,65	0,53	0,41
TELECINCO	8,16	9,13	-10,62	21,18	1.580.238	1.180.854	36,92	10,54	0,22	6,50	2,27	9,86	3,90	2.012,58	0,87	0,71	0,32
TELEFONICA	18,48	18,61	-0,70	20,61	26.790.779	27.570.174	11,21	5,41	1,65	19,50	1,52	19,16	13,08	86.948,40	0,50		22,26

HECHOS RELEVANTES Repsol YPF: Comunicación sobre los bonos de Repsol International Finance.

MERCADO CONTINUO

NOMBRE	ULTIMO	ANTERIOR	SEM. DIF. (%)	AÑO DIF. (%)	TÍTULOS	PER	RENT DIV	NOMBRE	ULTIMO	ANTERIOR	SEM. DIF. (%)	AÑO DIF. (%)	TÍTULOS	PER	RENT DIV
ACT.ACTI. E INVER. INMOBI	1,83	1,93	-5,18	25,34	68.659			INDO INTERNACIONAL	1,43	1,45	-1,38	34,91	127.979		
ADOLFO DOMINGUEZ	13,71	13,81	-0,72	104,14	10.768	30,60	1,09	INMOBILIARIA COLONIAL	0,17	0,17	-2,37	8,12	16.717.887		
AFIRMA GRUPO INMOBILIARIO	0,40	0,41	-1,73	6,70	2.491.103			INMOBILIARIA DEL SUR	19,50	19,15	1,83	-6,80	300	44,88	1,95
AGUAS DE BARCELONA S/A	17,67	18,27	-3,28	37,19	35.596	11,24	14,71	INPSA INFORMES Y PROYEC.	3,23	3,35	-3,58	30,24	7.165	77,25	
AMPER	7,07	7,40	-4,46	62,75	120.886	11,67	2,12	JAZZTEL PLC	0,29	0,29	-2,38	122,48	21.394.236		
ANTENA 3 DE TELEVISION	6,73	7,78	-13,50	61,78	682.075	42,08	1,78	LA SEDA DE BARCELONA - A	0,34	0,34	0,00	0,00			
AVANZIT, S.A.	0,86	0,95	-9,59	-0,12	4.198.088			LAB.FARMACEUTICOS ROVI	7,87	8,00	-1,63	36,51	210.830		1,02
AZKOYEN	3,24	3,40	-4,71	35,00	9.482			LABORATORIOS ALMIRALL,S.A	8,68	8,96	-3,13	63,87	374.054	9,36	3,57
BANCO DE VALENCIA	6,01	6,00	0,17	-19,17	434.202	19,98	1,66	LEVANTINA EDIFICAC.00.PP	9,65	9,62	0,31	0,52	4.288	16,50	
BANCO GUIPUZCOANO	5,50	5,75	-4,35	-1,13	39.410	13,36	2,18	LINGOTES ESPECIALES	3,85	4,09	-5,75	5,48	2.452	12,03	
BANCO PASTOR	5,77	5,62	2,67	17,92	101.910		1,73	MECALUX	10,80	11,37	-5,01	-10,00	29.809		6,02
BARON DE LEY	36,45	35,55	2,53	1,93	8.923	12,48		METROVACESA	20,26	22,59	-10,31	-45,21	4.557		
BAYER AG O.N.	46,15	45,65	1,10	12,91	1.918		2,23	MIQUEL Y COSTAS & MIQUEL	15,11	15,99	-5,50	34,71	10.149	9,62	3,11
BEFESA MEDIO AMBIENTE	16,66	17,16	-2,91	38,95	7.432			MONTEBALITO	4,80	4,88	-1,54	0,00	2.050		
BODEGAS RIOJANAS	7,62	7,65	-0,39	-10,16	1.143	61,96	1,31	NATRA	3,19	3,28	-2,74	-10,22	238.068		
CAJA DE AH. MEDITERRANEO	5,61	5,74	-2,26	1,01	61.757	0,81		NATRACEUTICAL, S.A.	0,52	0,51	1,76	4,20	871.658		
CAMPORFIO FOOD GROUP	6,99	7,13	-1,96	-6,55	62.015	46,95		NH HOTELES	4,28	4,38	-2,17	37,58	809.254		
CEMENTOS PORT.VALDERRIVAS	34,40	34,53	-0,38	41,86	18.625		4,13	NICOLAS CORREA	2,54	2,55	-0,20	-13,90	113.786	135,07	
CIA.ESPAÑOLA DE PETROLEOS	25,15	24,52	2,57	-61,95	34.320	23,85	3,98	PAPELES Y CARTONES EUROPA	3,89	4,15	-6,39	43,57	210.521	33,77	0,77
CIA.GENERAL INVERSIONES	1,60	1,64	-2,44	-1,60	80		3,75	PESCANOVA	24,24	25,22	-3,89	-9,15	25.377	9,32	1,86
CIA.VINICOLA DEL N.ESPAÑA	14,25	14,25	0,00	-11,15	20	18,52	3,30	PRIM, S.A.	7,24	7,19	0,70	20,11	6.767	13,46	2,35
CIE AUTOMOTIVE, S.A.	4,05	4,14	-2,17	15,71	38.781	22,01		PROSEGRU	27,00	27,24	-0,88	18,20	61.784		2,78
CLINICA BAVIERA, S.A.	7,99	7,80	2,44	12,54	9.463	11,75		PULEVA BIOTECH	1,36	1,36	0,37	52,81	89.672		
CODERE, S.A.	6,15	6,40	-3,91	-28,49	22.443			REALIA BUSINESS, S.A.	2,04	1,93	5,44	31,29	485.771		
CONSTRU.Y AUX.FF.CC.	335,00	345,50	-3,04	38,33	5.415	9,96	2,84	RENO DE MEDICI,ORDINA,S/A	0,22	0,23	-1,33	38,75	48.754		
CORPORACION DERMOESTETICA	3,55	3,82	-6,95	1,43	38.713			RENTA 4 SERVICIOS DE INV.	5,10	5,18	-1,54	-1,28	13.597	68,98	
CORPORACION FINANCIE.ALBA	37,90	38,67	-1,99	40,62	67.272	5,25	1,98	RENTA CORP.REAL ESTATE	3,45	3,73	-7,51	87,50	41.631		
DINAMIA CAPITAL PRIVADO	11,79	11,16	5,65	36,73	23.819			REYAL URBIS, S.A.	3,50	3,95	-11,39	-29,86	23.448		
DOGI INTERNA. FABRICS, SA	0,64	0,64	0,00	-21,95				SERVICE POINT SOLUTIONS	1,24	1,29	-4,26	92,97	245.640	154,80	
DURO-FELGUERA	6,83	7,42	-7,95	91,64	140.640	12,14	5,12	SNIACE	1,54	1,60	-3,75	87,80	387.081		
EBRO PULEVA, S.A.	12,75	12,96	-1,62	40,70	515.730	27,00	3,76	SOL MELIA	6,20	6,54	-5,20	47,72	542.587	60,02	0,97
ELECNOR, S.A.	12,04	12,00	0,33	74,49	17.194	12,73	1,83	SOLARIA ENERGIA Y MEDIO	2,93	3,26	-9,98	53,40	1.019.944		
ERCROS	0,19	0,19	-2,60	16,87	8.554.498			SOS CORP.ALIMENTARIA, SA	3,18	3,41	-6,89	-72,08	697.039		
ESPAÑOLA DEL ZINC	1,58	1,61	-1,86	187,27	196.085			SOTOGRADE	5,99	6,05	-0,99	-26,50	369		2,17
EUR.AERONAU.DEFENCE SPACE	14,55	14,81	-1,76	26,15	9.093		1,17	TECNOCOM, TELECOM.Y ENER.	3,26	3,42	-4,54	2,48	63.031	16,42	
EXIDE TECHNOLOGIES	7,88	7,97	-1,13	46,47	543	16,54		TESTA INMUEBLES EN RENTA	9,75	9,75	0,00	-40,00		23,71	

EUROSTOXX 50

NOMBRE	ÚLTIMO	ANTER.	DIF. SEM (%)	NOMBRE	ÚLTIMO	ANTER.	DIF. SEM (%)
AB INBEV	29,97	30,50	-1,74	IBERDROLA	6,47	6,61	-2,04
AEGON	5,43	5,52	-1,59	ING GROEP	10,96	11,30	-3,05
AIR LIQUIDE	74,24	76,55	-3,02	INTESA S.PAO	2,90	2,95	-1,86
ALLIANZ VNA	81,90	81,23	0,82	L'OREAL	65,26	67,00	-2,60
ALSTOM RGPT	47,67	50,47	-5,55	LVNH	66,11	68,10	-2,92
ARCELORMITTA	23,74	25,29	-6,13	MUENCH.RUECK	110,70	106,35	4,09
AXA UAP	17,98	17,44	3,07	NOKIA OYJ	9,51	10,36	-8,20
BASF AG	34,15	35,26	-3,15	PHILIPS	15,81	16,54	-4,38
BAYER AG NA	45,54	46,22	-1,47	REPSOL YPF	18,00	18,60	-3,25
BBVA	11,51	12,05	-4,44	RWE AG ST	62,20	62,19	0,02
BNP PARIBAS	50,81	55,33	-8,17	SAINT GOBAIN	33,87	33,44	1,27
CARREFOUR	29,85	30,85	-3,26	SANOFI-AVENT	49,79	50,63	-1,66
CRÉD.AGRICOL	13,66	13,97	-2,22	SANTANDER	10,42	11,01	-5,40
CRH PLC	10,71	10,91	-1,80	SAP AG	33,03	33,50	-1,40
DÄHLER AG	32,84	33,66	-2,44	SCHNEIDER	66,39	70,30	-5,56
DANONE	40,00	40,65	-1,60	SIEMENS AG	60,20	63,53	-5,24
DT.BANK NA	50,04	51,78	-3,36	SOCIÉTÉ GRAL	52,72	52,98	-0,49
DT.Boerse NA	54,61	57,72	-5,39	TELECOM ITALIA	1,15	1,23	-6,99
DT.TELEKOM	9,14	9,31	-1,83	TELEFONICA	18,48	18,61	-0,67
E.ON AG NA	27,87	28,21	-1,21	TOTAL S.A. B	39,43	39,97	-1,35
ENEL S.P.A.	4,19	4,26	-1,76	UNICREDITO	2,54	2,63	-3,42
ENI S.P.A.	16,73	17,02	-1,70	UNILEVER	19,39	19,21	0,94
FRANCE TELECOM	17,68	18,28	-3,38	VINCI	36,98	38,12	-2,99
GDF SUEZ	29,43	29,60	-0,59	VIVENDI	20,52	20,76	-1,16
GENERALI ASS	17,76	17,95	-1,06	VW ST	109,45	108,12	1,23

S&P EUROPE 350

NOMBRE	ÚLTIMO	ANTER.	DIF. SEM (%)	NOMBRE	ÚLTIMO	ANTER.	DIF. SEM (%)
3I GROUP	2,75	2,80	-1,82	CE FIN.RICH	28,14	28,94	-2,76
A.P.MOLLER M	33.900,0033.800,00	0,30		CIMPOR	5,44	5,45	-0,13
AB INBEV	30,00	30,50	-1,64	CLARIANT N	8,84	9,22	-4,12
ABB LTD N	20,06	20,62	-2,72	CO.BK AG	7,64	8,32	-8,18
ABERTIS A	15,30	15,13	1,16	COMPASS GRP.	3,78	3,60	5,06
ACCIONA	90,60	92,50	-2,05	CONTINENTAL	34,34	36,24	-5,24
ACCOR	36,08	37,75	-4,41	CRÉD.AGRICOL	13,61	13,97	-2,61
ACERINOX	13,96	14,57	-4,15	CS GROUP N	56,20	56,65	-0,79
ACS	34,98	35,50	-1,46	DAILY MAIL A	4,38	4,25	3,13
ADECCO N	51,35	54,60	-5,95	DÄHLER AG	32,79	33,66	-2,60
ADIDAS AG	34,91	36,00	-3,03	DANONE	39,92	40,65	-1,80
AEGIS GROUP	1,08	1,07	0,09	DANSKE BANK	129,75	128,50	0,97
AEGON	5,43	5,52	-1,59	DASSAULT SYS	37,18	38,26	-2,81
AGFA-GEVAERT	3,49	3,45	1,16	DELHAIZE	47,16	47,93	-1,62
AHOLD	8,15	8,25	-1,25	DELIXIA	5,91	6,11	-3,35
AIR FRANCE	11,67	12,05	-3,20	DIAGEO	9,55	9,66	-1,19
AIR LIQUIDE	74,08	76,55	-3,23	DNB NOR	64,00	67,10	-4,62
AKZO NOBEL	40,97	40,56	1,01	DRAX GROUP	4,51	4,68	-3,65
ALCATEL-LUCIE	2,90	3,06	-5,10	DSG INTL	0,26	0,27	-3,75
ALLIANZ VNA	81,90	81,23	0,82	DSM KON	27,63	27,81	-0,67
ALLIED IRISH	3,12	3,19	-2,19	DT.BANK NA	49,82	51,78	-3,79
ALPHA BANK	12,00	12,16	-1,32	DT.Boerse NA	54,50	57,72	-5,58
ALSTOM RGPT	47,68	50,47	-5,54	DT.POST NA	12,12	12,57	-3,58
ALTAIR	13,01	12,96	0,39	DT.TELEKOM	9,11	9,31	-2,20
ANG.AMERICAN	18,81	20,59	-8,65	E.ON AG NA	27,87	28,21	-1,21
ANGLO IRISH	0,22	0,22	0,00	EADS	14,48	14,74	-1,76
ARM HOLDINGS	1,36	1,41	-3,06	EADP	38,72	38,93	-0,55
ASML HOLDING	19,48	19,82	-1,72	EDF	3,10	3,04	2,14
ASSA ABLOY B	111,20	113,20	-1,77	EPG EURO BANK	10,09	10,39	-2,89
ASTRAZENECA	27,66	27,52	0,53	ELAN CORP	4,75	4,92	-3,46
ATLANTIA	16,37	16,52	-0,91	ELECTROCOMPO	1,45	1,52	-4,29
ATLAS COPA	86,60	89,50	-3,24	ELECTROLUX B	152,50	161,00	-5,28
AVIVA PLC	4,54	4,10	10,50	ENEL S.P.A.	4,19	4,26	-1,76
AXA UAP	17,95	17,44	2,92	ENI S.P.A.	16,73	17,02	-1,70
B.POPULAR	6,47	6,61	-2,12	ERICSSON B	69,80	70,40	-0,85
B.SABADELL	4,97	4,87	2,16	ESSILOR INTL	38,43	38,34	0,22
BAE SYSTEMS	3,33	3,42	-2,66	EXPERIAN	5,22	5,20	0,38
BALOISE N	96,80	99,25	-2,47	FERROVIAL	31,12	31,95	-2,60
BANKINTER	8,27	8,55	-3,27	FIAT	9,09	8,79	3,36
BARCLAYS	3,58	3,57	0,28	FINMECCANICA	11,84	11,43	3,59
BASF AG	34,15	35,26	-3,15	FIRSTGROUP	4,06	4,39	-7,52
BAYER AG NA	45,50	46,22	-1,56	FORTIS (B)	3,22	3,10	3,90
BBA AVIATION	1,58	1,56	1,35	FORTUM	16,96	17,18	-1,28
BBVA	11,51	12,05	-4,44	FRANCE TELECOM	17,67	18,28	-3,34
BCA MPS	1,40	1,42	-0,99	FRESSEN.MED.C	33,39	34,09	-2,05
BCA POP MILA	4,96	5,12	-3,18	FRIENDS PROV	0,84	0,84	0,24
BCO ESP.SANT	4,88	4,80	1,65	GAS PLC	2,22	2,22	0,27
BCO POPOLARE	6,21	6,37	-2,51	GAS NATURAL	14,27	14,40	-0,87
BGP NOM	0,99	1,02	-3,69	GBL	61,26	62,03	-1,24
BEIERSDORF	39,39	39,23	0,41	GENERALI ASS	17,76	17,95	-1,06
BELGACOM	26,29	26,81	-1,94	GIVAUDAN N	757,50	787,00	-3,75
BG GROUP	10,60	10,85	-2,30	GKN PLC	1,07	1,14	-6,49
BHP BILLITON	16,24	16,93	-4,08	GLAXOSMITHK.	12,21	12,28	-0,53
BK OF IRELD	3,25	2,95	10,17	HAMMERSON	3,80	3,94	-3,65
BMW STAMMAK	31,83	33,50	-4,99	HAYS	1,01	1,08	-6,42
BNP PARIBAS	50,77	55,33	-8,24	HEINEKEN	30,18	31,11	-3,01
BOLDEN LTD.	71,80	73,90	-2,84	HELIX TELECOM	11,44	11,35	0,79
BOUYGUES	33,78	33,99	-0,62	HENKEL VZ	28,25	28,51	-0,91
BP	5,36	5,49	-2,31	HENNES&MAURB	381,50	396,50	-3,78
BR.AMER.TOB	19,40	19,61	-1,07	HERMES INTL	97,24	98,27	-1,05
BRISA	6,56	6,64	-1,15	HOLCIM N	67,35	69,55	-3,16
BRIT.AIRWAYS	2,10	2,14	-1,54	HOLMEN B	189,00	192,00	-1,56
BRIT.FOODS	8,37	8,42	-0,59	HOME RETAIL	2,76	2,86	-3,64
BRITISH LAND	4,59	4,75	-3,24	HSBC HLDGS	6,87	7,04	-2,46
BSKYB	5,64	5,73	-1,66	HYPO REAL ES	1,47	1,50	-2,00
BT GROUP PLC	1,29	1,32	-2,65	IBERDROLA	6,47	6,61	-2,04
BUNZL	6,21	6,19	0,24	IMI	4,26	4,41	-3,36
CABLE & WIRE	1,39	1,44	-3,61	IMP.TOBACCO	18,13	17,99	0,78
CADBURRY	8,02	8,01	0,12	INDITEX	38,54	39,73	-3,00
CAP GEMINI	33,92	35,13	-3,44	INFINEON TEC	3,63	3,51	3,57
CAPITA GROUP	7,11	7,12	-0,14	ING GROEP	10,96	11,30	-3,05
CARNIVAL PLC	21,22	21,59	-1,71	INTERCON.HOT	7,70	8,04	-4,23
CARREFOUR	29,88	30,85	-3,14	INTESA S.PAO	2,90	2,95	-1,86
CASINO GUICH	52,50	53,75	-2,33	INTL.POWER	2,81	2,93	-4,17
CENTRICA	2,50	2,58	-3,22	INVENSYN PLC	2,76	2,91	-4,92
CHRIST.DIOR	66,37	66,30	0,11	INVESTOR B	124,50	127,75	-2,54

S&P EUROPE 350

(viene de la columna anterior)

NOMBRE	ÚLTIMO	ANTER.	DIF. SEM (%)	NOMBRE	ÚLTIMO	ANTER.	DIF. SEM (%)
ITV	0,43	0,45	-4,90	SAINT GOBAIN	33,80	33,44	1,08
JOHNSON MATT	13,30	13,90	-4,32	SAIPEM	19,76	19,80	-0,20
JUL BAER HL	36,70	52,15	-29,63	SALZGITTER	64,15	67,77	-5,34
KBC HOLDINGS	32,60	34,20	-4,68	SAMPO OYJ A	16,78	17,06	-1,64
KESA ELECTR	1,41	1,45	-2,76	SANDVIK	73,00	76,40	-4,45
KINGFISHER	2,07	2,09	-0,96	SANOFI-AVENT	49,70	50,63	-1,84
KONIE OYJ	23,77	25,26	-5,90	SANTANDER	10,42	11,01	-5,40
KPN	11,39	11,36	0,31	SAP AG	33,07	33,50	-1,28
L'OREAL	65,43	67,00	-2,34	SCA B	92,20	93,20	-1,18
LADROKES	1,86	1,93	-4,08	SCANIA B	83,50	87,00	-4,02
LAFARGE COPP	57,27	59,39	-2,48	SCHNEIDER	66,46	70,30	-5,46
LAGARDERE G.	31,02	32,35	-4,10	SCHROEDERS	10,78	10,69	0,84
LAND SECURIT	6,08	6,43	-5,45	SCOT.ASTM.EN	11,31	11,54	-1,99
LEGAL & GRAL	0,85	0,75	13,33	SEAT PAGINE	0,22	0,22	-1,37
LINDE AG	71,80	72,57	-1,06	SEB A	45,00	46,90	-4,05
LLOYDS BANK	0,96	1,04	-7,63	SECURITAS B	65,20	68,30	-4,54
LOGICA PLC	1,22	1,28	-4,83	SEGRO PLC	3,39	3,61	-6,09
LONDON STOCK	8,27	8,40	-1,55	SEVERN TRENT	9,51	9,55	-0,42
LORHAIN PLC	15,09	16,65	-9,37	SIB A	174,00	179,00	-2,79
LUFTHANSA AG	11,53	11,81	-2,37	SHIRE PLC	10,52	10,76	-2,23
LUXOTTICA	17,42	17,57	-0,85	SIEMENS AG	60,20	63,53	-5,24
LVNH	66,10	68,10	-2,94	SKANSKA B	99,30	104,00	-4,52
MAN AG ST	53,68	57,26	-6,25	SKF B	105,10	109,30	-3,84
MAN GROUP	3,18	2,99	6,63	SMITH&NEPHEW	5,55	5,57	-0,27
MARKS&SPENC.	3,50	3,68	-4,92	SMITHS GROUP	8,74	8,29	5,37
MEDIASET	4,60	4,76	-3,36	SNAM RET.GAS	3,26	3,29	-1,00
MEDIOBANCA	9,26	9,95	-6,89	SOCIÉTÉ GRAL	52,47	52,98	-0,96
MEDIOLANUM	4,57	4,62	-0,93	SODEXHO	40,28	40,55	-0,65
MERCK KGAA	66,60	68,19	-2,33	SOLVAY	68,96	74,73	-7,72
METRO ST	36,50	37,11	-1,64	SSAB A	103,75	110,25	-5,90
METSO OYJ	18,12	19,52	-7,17	STAND.CHART.	14,83	14,84	-0,07
MICHELIN	50,36	54,56	-7,70	STANDARD LIF	2,15	2,04	5,59
MISYS	1,94	1,98	-1,82	STATOILHYDRO	127,40	130,50	-2,38
MITCHELL&BUT	2,49	2,63	-5,14	STORA ENSO R	4,52	4,62	-2,16
MORRISON SPM	2,76	2,78	-0,68	SUEZ S.A.	30,80	29,95	2,84
MUENCH.RUECK	110,42	106,35	3,83	SWATCH I	232,90	238,40	-2,31
N. B. GREECE	23,56	23,30	1,12	SWED. MATCH	139,00	138,50	0,36
NATL GRID	6,03	6,02	0,17	SWEDBANK AB	61,75	66,25	-6,79
NESTLE N	43,24	43,98	-1,68	SWISS LIFE H	115,90	115,20	0,61
NEXT	17,35	18,12	-4,25	SWISS RE N	45,18	45,96	-1,70
NOBEL BIOCAR	33,26	33,46	-0,60	SWISSCOM N	369,25	371,50	-0,61
NOKIA OYJ	9,51	10,36	-8,20	SYNGENTA N	223,50	231,20	-3,33
NORDEA BK AB	66,80	69,90	-4,43	TATE & LYLE	4,12	4,10	0,44
NORSK HYDRO	36,97	37,90	-2,45	TAYLOR WIMPE	0,41	0,41	0,73
NOVARTIS AG	51,20	50,35	1,69	TECHNIP	42,11	42,63	-1,23
NOVO NORDISK	320,75	312,50	1,02	TELECOM ITALIA	1,15	1,23	-6,99
NOVOZYMES B	477,00	474,00					

PENSIONES

RENDA VARIABLE

DENOMINACIÓN	GESTORA	RENTABILIDAD			
		2009	1 AÑO	3 AÑOS	5 AÑOS
Manresa Rendicem	Caixa Manresa Vida	56.8%	40.6%	(10.2%)	30.1%
Plancaixa P. B. Emerg.	Vida Caixa	50.5%	12.0%	(0.83%)	57.9%
Bestinver Global	Bestinver Pensiones	50.0%	15.7%	(7.89%)	-
Merchbanc Global	Merchbanc	44.3%	20.3%	20.8%	27.0%
BK Variable Asia	Bankinter Seguros De Vida	37.6%	7.00%	(32.8%)	(10.0%)
BBVA Plan RV Ibox	BBVA Pensiones	36.6%	16.3%	4.41%	61.4%
Caja Madrid Dividendo	Cajamadrid Pensiones	33.6%	2.90%	(18.9%)	11.5%
Naranja Ibox 35	Vida Caixa	33.1%	12.9%	0.26%	66.7%
Caja Madrid Bolsa Esp.	Cajamadrid Pensiones	32.8%	11.0%	(2.57%)	-
C. Catalunya Borsa Esp.	Ascat Vida	32.2%	6.17%	-	-
Plancaixa Bolsa Nac.	Vida Caixa	31.8%	11.1%	(3.95%)	50.2%
Citiplan De Pensiones II	Santander Pensiones	30.8%	12.7%	(3.64%)	55.2%
Mpp Audaz España	Axa Pensiones	30.5%	15.9%	(0.66%)	-
Openbank RV España	Santander Pensiones	30.4%	12.4%	(2.61%)	59.0%
Banif Bolsa España	Santander Pensiones	30.2%	12.1%	(3.29%)	57.5%
Banesto RV España	Santander Pensiones	30.2%	9.69%	(4.79%)	48.5%
Santander RV España	Santander Pensiones	29.7%	11.6%	(4.44%)	-
Santander RV España 2	Santander Pensiones	29.7%	13.2%	(15.4%)	-
Santander RV España 3	Santander Pensiones	28.7%	12.4%	(16.2%)	-
Can Pensiones Bolsa	Can Vida y Pensiones	28.7%	10.9%	1.02%	56.0%

RENDA FIJA MIXTA

DENOMINACIÓN	GESTORA	RENTABILIDAD			
		2009	1 AÑO	3 AÑOS	5 AÑOS
Bardays P. Din. 2015	Santander P.	18.8%	(4.28%)	-	-
P. P. Banesto W. 2015	Santander P.	18.8%	(4.28%)	-	-
Naranja 2020	Vida Caixa	18.2%	4.81%	-	-
Planestrella II	La Estrella	14.7%	9.07%	(1.77%)	9.50%
Planestrella	La Estrella	14.2%	-8.42%	(3.36%)	6.67%
Naranja 2015	Vida Caixa	14.1%	5.79%	-	-
Argentaria Ren.	Gestion De Prevision y P.	12.2%	6.98%	3.89%	-
Prevision Co. de P.	Gestion De Prevision y P.	11.9%	6.60%	2.77%	19.1%
Postal Colectivos	Gestion De Prevision y P.	11.6%	6.13%	1.29%	-
AtiAs Capital Mixto	Caser	11.3%	2.32%	2.06%	12.1%
Cajasur-E	Cajasur Seguros	10.9%	8.42%	(3.52%)	1.93%
Ibercaja De P. III	Ibercaja P.	10.7%	5.34%	0.95%	17.9%
Merchbanc Mixto	Merchbanc	10.6%	5.92%	12.8%	20.9%
Deutsche Bank I Plus	Deutsche Zurich P.	10.6%	9.71%	5.00%	17.3%
Multiplan	BBVA P.	10.6%	6.92%	6.51%	21.8%
Agroplan BBVA	BBVA P.	10.5%	6.79%	4.30%	17.6%
Norte	BBVA P.	10.4%	6.78%	4.30%	17.7%
Privanza	BBVA P.	10.4%	6.76%	4.22%	17.6%
Barclays P. Din. 2015	Barclays Vida y P.	10.3%	1.78%	(8.47%)	-
Pentaplan	Vida Caixa	10.1%	4.06%	(2.64%)	20.5%

RENDA FIJA CORTO PLAZO

DENOMINACIÓN	GESTORA	RENTABILIDAD			
		2009	1 AÑO	3 AÑOS	5 AÑOS
Renta 4 Dedalo	Renta 4 Pensiones	8.10%	-	-	-
Bankoa Patrimonio	Cnp Vida	7.94%	7.08%	4.95%	13.3%
Deleg	Vida Caixa	6.95%	9.83%	10.8%	28.5%
Caixagirona Plus 2007	Caixa Girona Pensions	6.33%	10.6%	17.4%	19.3%
Barclays P. Empleados	Barclays Vida Y Pensiones	5.58%	9.39%	16.0%	21.1%
Ibercaja Pensiones I	Ibercaja Pension	5.40%	7.14%	8.08%	9.71%
Planestrella Renta Fija	La Estrella	4.70%	5.80%	7.19%	8.45%
Beta Pensiones RF	Mutua Eng. Ind. Cat.	4.50%	6.86%	8.93%	9.28%
Cai Pensiones Renta F.	Cai Vida y Pensiones	4.36%	4.35%	6.29%	7.80%
Alico I	American Life Ins.	4.05%	6.05%	5.60%	11.5%
Naranja RF Corto Plazo	Renta 4 Pensiones	3.97%	5.04%	-	-
Groupama Dinamico	Seguros Groupama	3.71%	4.63%	-	-
Caser Ard	Caser	3.70%	4.78%	-	-
Cajasol 5 Estrellas	Caser	3.69%	-	-	-
Europopular RF Largo P.	Europensiones	3.68%	7.86%	-	-
Acueducto Alta R. Uno	Caser	3.54%	-	-	-
Cca 2 Renta Fija	Vida Caixa	3.36%	7.40%	11.0%	-
Grupo Prejubite 2	Vida Caixa	3.24%	7.25%	10.7%	-
Novaplan Depositos	CaSer	3.24%	-	-	-
Canariplan Proteccion	Caser	3.23%	-	-	-

RENDA VARIABLE MIXTA

DENOMINACIÓN	GESTORA	RENTABILIDAD			
		2009	1 AÑO	3 AÑOS	5 AÑOS
Bestinver Ahorro	Bestinver Pensiones	38.8%	13.4%	(1.16%)	45.7%
Plamanlleu Borsa	GVC Gaesco Pensiones	28.3%	0.47%	(26.7%)	0.65%
Caja Madrid Inmob.	Cajamadrid Pensiones	22.9%	(7.98%)	(32.9%)	-
Banif Dividendo	Santander Pensiones	22.3%	(2.07%)	(24.5%)	-
Capitalizacion	GVC Gaesco Pensiones	20.9%	5.03%	(22.1%)	14.5%
Cahispa Bolsa	GVC Gaesco Pensiones	19.6%	(16.1%)	(47.0%)	(24.1%)
CB Equilibrado	Caja Badajoz Vida y P.	18.8%	(4.28%)	-	-
Bankoa Bolsa	CNP Vida	18.5%	7.00%	0.71%	26.1%
CNP Vida Futuro IV	CNP Vida	18.3%	7.03%	2.47%	30.8%
A&G Equilibrado	Asesores y Gest. Fin. P.	18.2%	10.4%	9.21%	27.8%
Asefarma Equilibrado	Asesores y Gest. Fin. P.	17.8%	10.1%	8.82%	27.4%
Cisne Seguros Eq.	Asesores y Gest. Fin. P.	17.8%	10.1%	8.75%	27.6%
Finantia Equilibrado	Asesores y Gest. Fin. P.	17.8%	10.1%	8.84%	-
B. Gallego Equilibrado	Asesores y Gest. Fin. P.	17.7%	10.0%	8.73%	-
B. Madrid Equilibrado	Asesores y Gest. Fin. P.	17.5%	9.85%	8.68%	27.2%
Cajasur-1	Cajasur Seguros	17.3%	7.14%	(8.36%)	13.9%
Montepension RV 1	Caser	17.0%	2.00%	(13.1%)	14.8%
Cajasol 75	Caser	16.9%	1.90%	-	-
Ibercaja de Pensiones V	Ibercaja Pension	16.6%	6.27%	(1.77%)	26.2%
Penedes P. Variable Mixta	Caixa Penedes Pensions	16.4%	1.82%	(13.6%)	9.68%

RENDA FIJA LARGO PLAZO

DENOMINACIÓN	GESTORA	RENTABILIDAD			
		2009	1 AÑO	3 AÑOS	5 AÑOS
Arcalia Horizonte	Aseguradora Valenciana	10.5%	5.08%	-	-
Caja Ingenieros Inm.	Caixa Enginyers P.	10.1%	9.50%	6.36%	-
Ruralsegur	Rural Pensiones	9.48%	8.13%	3.52%	11.1%
BBVA Plan RF	BBVA Pensiones	9.09%	13.0%	12.9%	13.9%
Farmaceuticos De Soria	Rural Pensiones	8.98%	7.46%	1.47%	7.25%
BBVA Colectivos RF	Bbva Pensiones	8.80%	12.7%	17.3%	16.9%
Caja Rural De Navarra	Rural Pensiones	8.40%	6.58%	(1.56%)	2.07%
Ruralcoop Toledo	Rural Pensiones	8.10%	6.05%	(1.67%)	1.93%
Universitas	Rural Pensiones	8.10%	6.31%	(1.81%)	1.90%
Rga RF	Rural Pensiones	7.94%	6.12%	(1.98%)	1.60%
Cajasur	Cajasur Seguros	7.05%	8.70%	2.84%	5.03%
Plusplan RF	Aviva Vida Y P.	6.00%	7.13%	9.99%	14.4%
Futurespaña 60	Caja España Vida	5.56%	6.87%	8.30%	11.8%
Mpp RF	Axa Pensiones	5.33%	4.38%	3.34%	6.49%
Arquiplan Inv.	Arquipensiones	4.96%	5.21%	7.61%	14.1%
Valor Confianza	CNP Vida	4.76%	-	-	-
Groupama RF	Seguros Groupama	4.72%	5.69%	4.75%	-
Cronos Prevision RF	Gespension Int.	4.66%	6.35%	-	-
Caja Segovia 2013 Alfa	Caser	4.60%	9.32%	-	-
Bs Plan RF	Bansabadell Pensions	3.90%	3.57%	3.93%	7.38%

GARANTIZADOS

DENOMINACIÓN	GESTORA	RENTABILIDAD			
		2009	1 AÑO	3 AÑOS	5 AÑOS
Bancorreos	Deutsche Zurich Pensiones	18.8%	(4.28%)	-	-
Bancajapension G1	Aseguradora Valenciana	14.8%	12.6%	-	-
C. Catalunya Creix. 15/60	Ascat Vida	12.7%	20.0%	-	-
Caixa Tarra. Plus 2014	Estalvida	12.6%	15.6%	11.5%	-
Banesto Gar.Ibox Total	Santander Pensiones	12.6%	-	-	-
Plamanlleu G-2017	Estalvida	11.1%	19.1%	19.6%	-
Seleccio Plus	Estalvida	10.5%	15.4%	17.4%	-
Santan. 2004 S. 100 Ibox	Santander Pensiones	10.3%	9.09%	4.86%	25.0%
Optim 2012	Estalvida	9.57%	15.1%	18.4%	26.9%
Futurespaña Hor. III	Caja España Vida	9.46%	11.0%	2.55%	-
Optim 2016	Estalvida	9.33%	16.5%	19.3%	29.3%
Plancaixa Futuro 19	Vida Caixa	9.21%	-	-	-
Caixagirona D. Capital	Estalvida	9.20%	12.9%	2.71%	15.0%
Futurespaña Hor. 10	Caja España Vida	8.38%	3.49%	-	-
Plancaixa Creciente	Vida Caixa	8.27%	12.8%	4.55%	-
Plancaixa 7 Ya	Vida Caixa	8.22%	-	-	-
Plancaixa Invest 4	Vida Caixa	8.04%	11.9%	10.7%	24.3%
C. Galicia Seg. Ac. 2016	Cxg Aviva Corp. Caixag.	8.03%	2.61%	-	-
C. Tarragona Optim 2018	Estalvida	7.69%	15.6%	14.1%	-
Penedes P. 110%	Caixa Penedes Pensions	7.56%	4.61%	(3.30%)	8.48%

Fuente: VDOS Stochastics con datos a 30 de septiembre

Marisa Mazo ◆ Directora de Análisis y Estrategia de Ahorro Corporación

“La Bolsa todavía conserva un potencial de subida del 30% en los próximos 15 meses”

ENTREVISTA

OSCAR R. GRAÑA
orodriguez@neg-ocio.com

Marisa Mazo dirige desde hace algo más de tres años el departamento de Análisis y Estrategia de Ahorro Corporación, el grupo de servicios financieros de las cajas de ahorro. Su dilatada experiencia en el estudio y análisis de los mercados financieros le ha convertido en una de las ‘gurús’ más reputadas del país, si bien no acostumbra a prodigarse en exceso en los medios de comunicación. Sin embargo, Mazo ha hecho un alto en el camino para analizar con NEGOCIO la evolución de los mercados de renta variable y para explicarnos su visión sobre la situación económica tanto actual como futura.

Pregunta: ¿A qué podemos achacar la fuerte subida experimentada por la renta variable desde marzo?

Respuesta: Los mercados financieros empezaron a observar una paulatina relajación a partir de las medidas concertadas por los distintos gobiernos en octubre de 2008. La mejora de los indicadores aceleró el ritmo a partir de marzo para llegar a niveles de práctica normalidad en la actualidad. Así, el TED spread en euros se sitúa ahora en 30 puntos básicos, frente a los 183 puntos de octubre de 2008, el OIS spread se ha reducido hasta 30 puntos básicos desde los 205 y el índice de CDS a cinco años presenta un diferencial de 86 puntos básicos frente a los 293 de máximos. Además, la volatilidad ha descendido de forma notable, desde un máximo superior al 80% hasta los niveles actuales entorno al 15-20%. En este contexto de mejora generalizada de la percepción del riesgo financiero, las bolsas evidentemente debían ganar parte del terreno perdido.

P: Estas ganancias son un tanto abultadas...

R: Y muy relativas, teniendo en cuenta el debacle previo. La caída de los índices desde los máximos de 2007 y los mínimos del 9 de marzo de 2009 oscila entre el 50% y el 60%, concretamente un -57% para el Ibex 35, un -60% para el EuroStoxx 50 o un -53% para el Dow Jones. Solamente en la crisis de 1929 se había observado un desplome superior.

Tras unas recuperaciones que varían entre el 73% para el Ibex 35 y el 48% para el Dow Jones, estos índices presentan todavía un retroceso del 25% y del 31% respecto a sus valores máximos de hace dos años.

P: Y tras esta evolución ¿qué debemos esperar en el futuro?

R: La evolución futura dependerá principalmente de la evolución de los beneficios empresariales y la normalización de los multiplicadores. En nuestra opinión, los índices bursátiles presentan un potencial de revalorización de entre el 25% y el 30% en los próximos 15 meses si se mantienen las tendencias de mejora económica que estamos observando.

P: ¿Qué le hace ser tan optimista?

R: Desde junio, los beneficios empresariales estimados no están sufriendo revisiones a la baja, lo que nos induce a pensar que los peores resultados podrían haber quedado atrás. En crisis previas, los beneficios recuperan el nivel anterior a la crisis dos ejercicios después de haber tocado el mínimo. En este ciclo, el máximo se consiguió en 2007, el mínimo se producirá en 2009 y en 2011 o 2012 se recuperarán las cifras previas. A una mejora de los beneficios en los próximos ejercicios debería acompañar una expansión relativa de los multiplicadores bursátiles, dejando atrás las rentabilidades por dividendo del 9% vistas en los momentos peores de la crisis en algunos valores.

P: ¿Es la Bolsa la inversión más atractiva actualmente?

R: Sí. Las alternativas que tienen los inversores son muy limitadas y no exentas de riesgo. Los depósitos a plazo están ofreciendo una rentabilidad entre el 1% y el 3%, dependiendo de los importes, cifras que comparan con rentabilidades por dividendo superiores al 5% en empresas como Telefónica, mientras que la renta fija gubernamental a largo plazo cotiza a una TIR entre el 3,2% y el 4,0%, dependiendo de los países. El riesgo de una subida de los tipos a largo plazo con el consiguiente impacto negativo en los precios de los bonos podría materializarse una vez la recuperación económica sea evidente. En cuanto a los bonos corporativos, todavía pre-



D.SANTAMARIA

Macroeconomía:
“Los niveles absolutos del PIB del año pasado no se volverán a alcanzar hasta 2011 o 2012”

Microeconomía:
“Lo peor de los resultados empresariales ha quedado atrás”

sentan unos diferenciales atractivos que pueden ofrecer una rentabilidad extra sobre los bonos del tesoro.

P: Parece que la situación económica tiende a mejorar...

R: La mejora macroeconómica es incipiente: desde unos niveles de retroceso de la actividad no vistos desde la Gran Depresión o desde la Segunda Guerra Mundial, las economías occidentales han empezado a mostrar ralentizaciones de estas caídas. Las expectativas económicas actuales son muy moderadas, con caídas entre el 3% y el 6%, aproximadamente, en el Producto Interior Bruto de 2009, recuperaciones no superiores al 1% en 2010 y un crecimiento del PIB de entre el 2% y el 3% para 2011. Los niveles absolutos del PIB del año 2008, una vez eliminado el efecto de la inflación, no se alcanzarán hasta el año 2011 o 2012.

P: ¿Cuáles son los principales riesgos a los que se enfrenta la economía española?

R: España debe recuperar su competitividad. La principal debilidad de nuestra economía sigue siendo el sector exterior, reflejo de la pérdida de competitividad de las empresas españolas en los últimos años, lo que implica unas elevadas necesidades de financiación exterior. En este ejercicio, gracias a la debilidad del consumo interno y a los precios del petróleo, el déficit se ha reducido hasta un 5% previsto para fin de año, pero mayores avances deberán reflejar ganancias en competitividad.

P: Que España vaya a ser el último país en salir de la recesión... ¿qué le dice?

R: Nuestro país va a sufrir una recesión menos pronunciada en el peor año, pero más prolongada porque la crisis en nuestro país tiene sus propias peculiaridades: la crisis financiera no ha conseguido quebrar las principales instituciones del sistema financiero como ha sucedido en otros paí-

ses, aunque nos enfrentamos a las consecuencias del estallido de una burbuja inmobiliaria. Este hecho, sin embargo, no lastrará al Ibex 35.

P: El sector inmobiliario no parece tocar fondo, ¿cuánto durará el ajuste?

R: El sector inmobiliario está tocando fondo y en unos niveles muy bajos: el número de viviendas iniciadas en 2009 estará entre 100.000 y 125.000 frente a las más de 650.000 que se iniciaban a mediados de la década. La oferta, medida en términos de viviendas iniciadas, ya no debería experimentar mayores retrocesos. Los precios acumulan una caída media desde máximos entre el 10% y el 20%, dependiendo de zonas geográficas y podrían seguir desliziándose en los próximos trimestres. En los últimos datos públicos, se observa una ralentización de las caídas, lo que podría ser un indicador del fin del ajuste en precios el próximo ejercicio. ◆

Table with columns: Ranking, Fondo, Cat, Valor, Rentabilidad (en), Liquid, 2009, 2008, 3 años. Contains financial data for various funds.

Table with columns: Ranking, Fondo, Cat, Valor, Rentabilidad (en), Liquid, 2009, 2008, 3 años. Contains financial data for various funds.

Table with columns: Ranking, Fondo, Cat, Valor, Rentabilidad (en), Liquid, 2009, 2008, 3 años. Contains financial data for various funds.

Table with columns: Ranking, Fondo, Cat, Valor, Rentabilidad (en), Liquid, 2009, 2008, 3 años. Contains financial data for various funds.

Table with columns: Ranking, Fondo, Cat, Valor, Rentabilidad (en), Liquid, 2009, 2008, 3 años. Contains financial data for various funds.

MUTUACTIVOS

Table listing mutual fund products and their performance metrics.

MUTUACTIVOS

Table listing mutual fund products and their performance metrics.

MUTUACTIVOS

Table listing mutual fund products and their performance metrics.

MUTUACTIVOS

Table listing mutual fund products and their performance metrics.

MUTUACTIVOS

Table listing mutual fund products and their performance metrics.

MUTUACTIVOS

Table listing mutual fund products and their performance metrics.

MUTUACTIVOS

Table listing mutual fund products and their performance metrics.

MUTUACTIVOS

Table listing mutual fund products and their performance metrics.

MUTUACTIVOS

Table listing mutual fund products and their performance metrics.

MUTUACTIVOS

Table listing mutual fund products and their performance metrics.

MUTUACTIVOS

Table listing mutual fund products and their performance metrics.

MUTUACTIVOS

Table listing mutual fund products and their performance metrics.

MUTUACTIVOS

Table listing mutual fund products and their performance metrics.

MUTUACTIVOS

Table listing mutual fund products and their performance metrics.

MUTUACTIVOS

Table listing mutual fund products and their performance metrics.

MUTUACTIVOS

Table listing mutual fund products and their performance metrics.

MUTUACTIVOS

Table listing mutual fund products and their performance metrics.

MUTUACTIVOS

Table listing mutual fund products and their performance metrics.

MUTUACTIVOS

Table listing mutual fund products and their performance metrics.

MUTUACTIVOS

Table listing mutual fund products and their performance metrics.

MUTUACTIVOS

Table listing mutual fund products and their performance metrics.

MUTUACTIVOS

Table listing mutual fund products and their performance metrics.

MUTUACTIVOS

Table listing mutual fund products and their performance metrics.

MUTUACTIVOS

Table listing mutual fund products and their performance metrics.

MUTUACTIVOS

Table listing mutual fund products and their performance metrics.

MUTUACTIVOS

Table listing mutual fund products and their performance metrics.

MUTUACTIVOS

Table listing mutual fund products and their performance metrics.

MUTUACTIVOS

Table listing mutual fund products and their performance metrics.

MUTUACTIVOS

Table listing mutual fund products and their performance metrics.

MUTUACTIVOS

Table listing mutual fund products and their performance metrics.

MUTUACTIVOS

Table listing mutual fund products and their performance metrics.

MUTUACTIVOS

Table listing mutual fund products and their performance metrics.

MUTUACTIVOS

Table listing mutual fund products and their performance metrics.

MUTUACTIVOS

Table listing mutual fund products and their performance metrics.

MUTUACTIVOS

Table listing mutual fund products and their performance metrics.

ACTUALIDAD

Última hora Los socialistas griegos ganan las elecciones

Los primeros resultados oficiales confirman la clara victoria, por mayoría absoluta, del Partido Socialista Panhelénico (PASOK), que habría logrado el 43,29% de los sufragios de las elecciones legislativas celebradas en Grecia.

Carmela Silva ♦ Portavoz del PSOE en el Senado y miembro de la Ejecutiva Federal del partido

“Los presupuestos no serán vetados en el Senado como el pasado año”

ENTREVISTA

RAIMUNDO CASTRO
redaccion@neg-ocio.co

Va a ser difícil meterle un gol a la portavoz del PSOE en el Senado y miembro de la Ejecutiva Federal del partido del Gobierno, María del Carmen Silva, una gallega nacida en Vigo en 1960 que tiene un hijo futbolista, nada menos que Lago Falque, que milita en la Juventus de Turín tras criarse en la cantera del Barça. Y es que esta licenciada en Derecho Económico, quizá porque también está diplomada en Pedagogía Terapéutica, se las sabe todas. Desde la autoridad que le otorga ser una mujer de confianza de José Blanco, el número dos del PSOE, habla con “Negocio” sin ambages: “Si el PNV apoya los Presupuestos, bienvenido sea”.

Pregunta: Los Presupuestos del 2010 han sido apaleados a diestro y siniestro con el argumento de que aumentar los impuestos generará más paro. ¿Por qué considera que no va a ser así?

Respuesta: Lo que van a generar estos Presupuestos son tres cosas: sentar las bases para recuperar una economía con más productividad, garantizar la cohesión y la protección social, y garantizar la estabilidad para no hipotecar el futuro de nuestro país. Se lo diré de otra manera. Son unos presupuestos austeros y solidarios a la vez con quienes peor lo pasan en esta crisis y que hacen hincapié en la inversión productiva para revitalizar la economía y el empleo.

P: Pero ¿y los parados?

R: Este Gobierno no va a dejar solos a los parados ni a los pensionistas. Aún así, tenemos una presión fiscal menor que la que nos dejó el PP en 2004. Sus recetas ya las conocemos: el decretazo y la congelación salarial de los funcionarios. Piden reducir el gasto público con una mano y con la otra piden más dinero para sus comunidades. Piden gastar menos, pero no dicen si lo quieren hacer recortando las pensiones, las prestaciones por desem-



M.MOLINARES

Apoyo del PNV:
Si el PNV apoya al final los presupuestos, bienvenido sea

Caso Gürtel:
Que no quepa duda de que Camps se venga de Pajín, impidiendo que sea senadora

pleo, o las infraestructuras. Miré, lo que el PP sabe hacer muy bien es recortar servicios sociales y subir impuestos allá donde gobiernan como hace por ejemplo en Madrid o Valencia.

P: Las cuentas han sido criticadas tanto por la derecha como por la izquierda e incluso los nacionalistas. ¿Usted hacia dónde cree que se inclinará el Gobierno?

R: El Gobierno ha realizado unos Presupuestos regidos por los principios de austeridad, solidaridad e inversión productiva. Esos son los pilares inamovibles de estos presupuestos que, por cierto, tienen el mayor gasto social de la historia, el 52%. Los presupuestos hay que negociarlos y que los grupos parlamentarios hagan crítica de ellos entra dentro de ese juego de negociación en el que cada uno intenta que se introduzcan las partidas que consideran adecuadas.

P: ¿Teniendo en cuenta que en el Senado el PP es mayoritario, ¿cree que contarán con los apoyos suficientes para vetarlos?

R: Trabajamos para que los presupuestos salgan adelante en el Senado sin el veto del PP, aunque ya sabemos que no van a arrimar el hombro en esta crisis porque carecen de sentido de Estado. Es aventurado decir ahora que el PP presentará un veto y que en el caso de que lo hagan lograrán su aprobación. Que haya pasado no quiere decir que vaya a pasar. En cualquier caso, no le quepa duda que haremos todo lo posible para que salgan sin el veto.

P: ¿Ve posible el entendimiento con el PNV a pesar del duro enfrentamiento en Euskadi?

R: Nuestra ambición es obtener el mayor consenso y respaldo posible para aprobar los Presupuestos. Ahora se abre el proceso de negociación con los grupos parlamentarios y las condiciones del PNV para dar su apoyo a las cuentas públicas son conocidas. El blindaje del concierto vasco deberá decidirse donde corresponda, si es que procede, pero en cualquier caso insisto en que nuestra aspiración es sumar todos los apoyos posibles.

P: Al PP le preocupa que el Gobierno ceda al PNV el blindaje de la fiscalidad de las normas forales. ¿Cabe un término medio, otro tipo de acuerdos?

R: El PSOE cuenta con 169 diputados y la aritmética parlamentaria permite distintas combinaciones para sacar adelante los presupuestos. Como le digo, nuestra voluntad es dialogar con todos y sumar el máximo apoyo posible a las cuentas públicas. Si el PNV al final las apoya, bienvenido será su apoyo.

P: ¿Descartan totalmente un entendimiento con CIU aunque fuese a cambio de su abstención?

R: En un proceso de negociación como el de los Presupuestos nunca se descarta el entendimiento con nadie y menos cuando la voluntad del Gobierno es el dialogo y sumar el máximo apoyo. Es cierto, y así lo han dicho los dirigentes de CIU, que no están por la labor y que contar con su respaldo será complicado, pero nosotros no renunciamos al diálogo en la búsqueda del consenso.

P: ¿Hay quien dice que, al final,

el Gobierno tirará por la calle de en medio. Ni con la derecha, ni con la izquierda, sino con el PNV, con NaBai, el de UPN y los dos de CC. ¿Es posible esa solución o el Tripartito condicionar los Presupuestos?

R: Es difícil saber ahora mismo cómo será el resultado final de la negociación. La que usted apunta es una combinación más de las posibles, pero solo eso. Insisto, nosotros optamos al mayor consenso y apoyo posible para las cuentas públicas.

P: Todo el mundo habla de austeridad. ¿Habrá, por fin, en el Senado, una conferencia de presidentes autonómicos que aborde un acuerdo global?

R: Esa conferencia de Presidentes a la que se refiere tendrá lugar en el Senado en la última semana del mes de octubre, tal y como anunció el presidente del Gobierno. Sería deseable llegar a un acuerdo con las Comunidades para poner en común la forma de afrontar la crisis, pero lo que sin duda habrá que abordar en el debate es también la forma de materializar el cambio de modelo económico que este país necesita. Veremos cual es la actitud de las comunidades del PP en esa conferencia.

P: ¿Cómo va el boicot del PP al nombramiento de Leire Pajín como senadora por la Comunidad Valenciana?

R: El PP, en contra de toda lógica institucional y democrática, lleva obstaculizando desde el mes de mayo su designación como senadora autonómica. Es una dilación intencionada y arbitraria que va en contra no solo de las leyes valencianas y del derecho de los valencianos a tener su representación en el Senado, sino de la propia Constitución.

P: ¿Cree que esa actitud contra Pajín responde a una especie de venganza de Camps por el Caso Gürtel?

R: No le quepa duda. Están utilizando este tema como moneda de cambio para tapar sus vergüenzas en la comunidad valenciana: desde la trama de financiación ilegal del PP en el caso Gürtel, hasta las mociones de censura apoyadas en tráfugas que el propio Camps y Rajoy han amparado.

Patxi López exige al PSE que sea crítico con el Gobierno

País Vasco ◆ El lehendakari, reelegido secretario general del PSE-EE

AGENCIAS
redaccion@neg-ocio.com

El lehendakari y secretario general del PSE-EE, Patxi López, reelegido en su cargo durante el VI Congreso de los socialistas vascos celebrado este fin de semana en Bilbao, manifestó ayer que, en pleno siglo XXI, queda "mucho pedagogía democrática todavía por hacer, en una sociedad que reclama y necesita más democracia y más valores democráticos", y en la que "algunos siguen sin admitir la igualdad política en el País Vasco y niegan legitimidad para gobernar a aquellos partidos que no son nacionalistas".

En su discurso de clausura del congreso celebrado en el Palacio Euskalduna de la capital vizcaína, López criticó a los que dicen que el actual Gobierno vasco pretende "diluir Euskadi o desnaturalizar el país", y a los que "siguen ofendiendo a una buena parte de la sociedad vasca, cuando nos dicen que no quieren ver en Euskadi a españoles con acento vasco".

Por otra parte, manifestó a sus compañeros de partido presentes en el Palacio Euskalduna que el cambio político que ha iniciado y puesto en marcha desde el Gobierno vasco, "necesita verse reforzado con el empuje, la acción, la iniciativa y el discurso del Partido Socialista de Euskadi". "No podemos permitirnos el lujo de ser un partido blando y sumiso, que confunda la defensa del Gobierno con limitarse a ser un simple eco acrítico de lo que dice el Gobierno", advirtió.

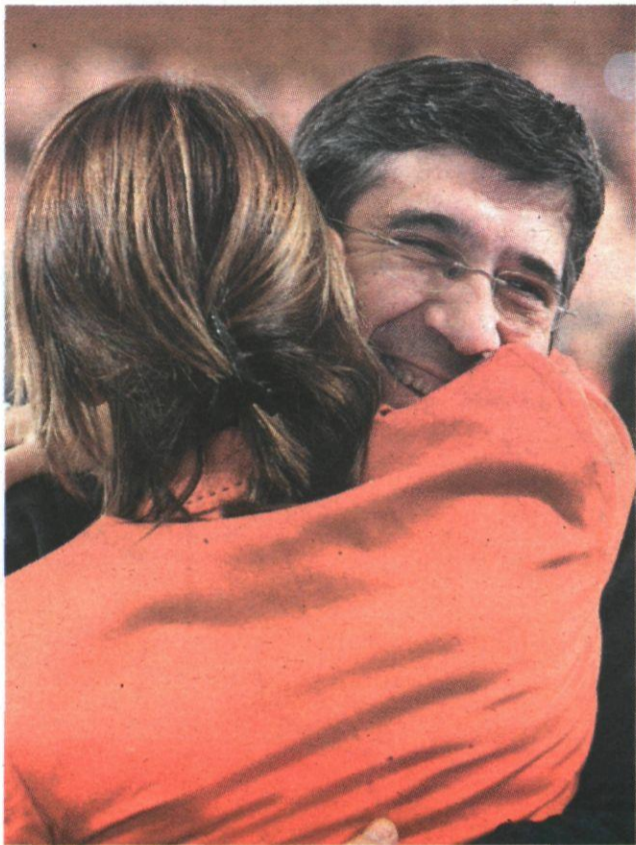

Patxi López critica al PNV. EFE

Según dijo, "este partido tiene que ser algo más. Tiene que seguir siendo el partido que marca el camino para avanzar en las libertades, la convivencia democrática y las políticas sociales". "El partido que defiende la legalidad democrática y el autogobierno. El partido del diálogo y del acuerdo. El partido que se sitúa al frente de la Euskadi real y lidera políticas para ofrecer so-

luciones a los problemas de la gente", agregó.

Ponencia política

El plenario del VI Congreso del PSE-EE aprobó hoy su Ponencia Política con el objetivo de reforzar "el cambio y fortalecer institucionalmente el papel del socialismo" en las instituciones forales y municipales, aunque sin mencionar a ninguna fuer-

za como socio preferente para el acuerdo tras los comicios locales y forales.

En rueda de prensa, el secretario general del PSE-EE alavés, Txarli Prieto, reiteró que los socialistas decidirán las alianzas tras conocer los resultados de las urnas y que dichos acuerdos están "abiertos a todos los partidos".

La ponencia había recibido 101 enmiendas, de las que fueron transaccionadas 85, puesto que estaban "en sintonía" con el sentido general del texto, y rechazadas el resto, ya que intentaban "suprimir aspectos relevantes del mismo".

Criticas del PNV

El presidente del PNV de Bizkaia, Andoni Ortuzar, ha instado hoy a Patxi López a que a partir de hoy ejerza de lehendakari y no de secretario general del Partido Socialista de Euskadi (PSE-EE).

En declaraciones a los medios de comunicación en Barakaldo, Ortuzar ha considerado que el VI Congreso del PSE-EE, celebrado el fin de semana en Bilbao, ha sido un "ejercicio de escapismo de los auténticos grandes problemas que tiene Euskadi".

El dirigente nacionalista también ha reclamado a Patxi López que "demuestre estar a la altura y que es el lehendakari" ante los dos problemas "complicados y dolorosos" que representan el secuestro por los piratas del atunero vasco "Alakrana" en el océano Índico y la reforma para el "blindaje" de las normas fiscales vascas. ◆



Santos-Suárez y Santos Campano estrechan sus manos. NEGOCIO

Más recursos para pymes y autónomos

Financiación

La Cámara de Comercio y Avalmadrid firman un acuerdo para apoyar al tejido industrial

REDACCIÓN
economia@neg-ocio.com

Los presidentes de la Cámara de Comercio de Madrid y de la Sociedad de Garantía Recíproca Avalmadrid, respectivamente, Salvador Santos Campano y Juan Manuel Santos-Suárez, suscribieron la semana pasada un convenio de colaboración para el desarrollo del nuevo Plan Integral de Apoyo a la Industria Madrileña.

Este Plan facilitará hasta 800.000 euros en financiación a las pymes y autónomos industriales en un plazo máximo de siete años.

El acuerdo se enmarca dentro del Plan de Reactivación Económica presentado por la presidenta de la Comunidad de Madrid, Esperanza Aguirre, ante la Asamblea de Madrid el pasado 29 de abril.

Se trata de un Programa que engloba un total de 50 medidas de carácter tributario, económico

co y de reactivación del empleo a favor de los emprendedores, autónomos y del sector empresarial de la región.

El Plan de Apoyo a la Industria tiene como objetivo poner a disposición de las pequeñas y medianas empresas y de los autónomos de la Comunidad de Madrid, cuya actividad se centre en el sector industrial, una serie de productos financieros que se adecuen a sus necesidades de financiación, de forma que se apoye la liquidez de las mismas.

Este programa establece dos líneas de actuación. La primera de ellas, dirigida a apoyar la inversión de estas pymes, consta de dos productos específicos: el Plan Renove de Maquinaria Industrial y el Plan de Apoyo a la industria de la Comunidad de Madrid. La segunda línea de actuación está encaminada a apoyar a las pymes industriales que tengan necesidades de liquidez, a través del nuevo Plan Impulsa Industria.

Por su parte, el Gobierno regional ha desarrollado recientemente su Informe Estrategia por la Competitividad de la Industria 2008-2011. ◆

Rajoy pide que se retiren los Presupuestos Generales

Economía

El líder del PP considera que son un error en política económica e incluyen previsiones que son mentira

El presidente del Partido Popular, Mariano Rajoy, advirtió ayer al Gobierno de José Luis Rodríguez Zapatero que "lo más urgente" es retirar los Presupuestos Generales del Estado (PGE) para el año que viene, "porque son un enorme error en política económica".

Durante "El día del afiliado", celebrado en Zaragoza, el líder del PP aseguró que si el Ejecutivo retira los PGE "por lo menos

no habrá unas previsiones que son mentira, no aumentará el gasto público, como va a hacer en un 17%, y no le subirá los impuestos a los españoles para que paguen sus errores, barbaridades y equivocaciones en política económica".

Rajoy lamentó, además, que el balance del Gobierno de Zapatero sea "pavoroso para España". "Llegó con un 10,5% de tasa de desempleo, y ya la tiene un 19%". Desde entonces, sólo ha adoptado, a juicio del presidente del PP, medidas equivocadas. "Ha gastado 8.500 millones de euros en maquillar las estadísticas del desempleo durante cuatro meses", denunció.



Rajoy denunció que el gasto público aumentará un 17%. EFE

El dirigente popular añadió, asimismo, que los últimos datos de afiliación a la Seguridad Social indican que se ha vuelto a las cifras de 2005, mientras que durante el Gobierno del Partido Popular aumentó el número de afiliados a la Seguridad Social en 5 millones y medio.

Rajoy también tuvo palabras para la situación de General Motors y su planta de Figueruelas. A su juicio, el Gobierno "no se adelantó" a los acontecimientos, e improvisó. No obstante, aseguró que el PP apoyará "en la medida de sus posibilidades" a la planta. ◆ AGENCIAS

Cuzco abre sus puertas a la inversión madrileña

Latinoamérica

La cuarta región más grande de Perú lleva cinco años disfrutando de altas tasas de avance económico

Durante el año pasado, la región peruana de Cuzco registró un crecimiento económico del 7,2%, presentando grandes oportunidades de negocio en sectores estratégicos como la construcción, el transporte y la obra pública, motivadas por el deseo del Gobierno peruano de solucionar la enorme brecha de infraestructuras que existe en el país. Por ello, la Cámara de Comercio de Madrid celebró la se-

mana pasada la jornada *Oportunidades de negocio en la región de Cuzco*.

El objetivo es mostrar las posibilidades que ofrece la cuarta región más grande de Perú, un país que ha experimentado en los últimos cinco años un crecimiento económico superior a la media de la región, alcanzando niveles en torno al 8%.

"Durante el año pasado, el PIB peruano creció un 9%, mientras que las economías desarrolladas se resintieron notablemente", comentó el presidente de la Comisión de Comercio Exterior de la Cámara de Madrid, Arcadio Echezarreta, en la inauguración. ◆ REDACCIÓN

PROFESIONALES

“Las medidas anticrisis de los bufetes han sido de todo menos uniformes”
Fernando Peláez-Pier, presidente de la IBA.

Peláez: “Es necesaria una revisión del modelo de bufete tradicional”

Conferencia IBA ♦ El Rey inaugura el mayor congreso de abogados de la historia

R. ROCA
rroca@neg-ocio.com

La abogacía mundial se vistió ayer de largo en el Palacio de Congresos y Exposiciones de Madrid en el acto inaugural de la Conferencia Anual de la International Bar Association (IBA), que estuvo presidida por el Rey Juan Carlos.

Durante la inauguración de la mayor reunión de abogados de la historia, más de 5.000 letrados procedentes de 127 países, el Rey les dio la bienvenida a España, "un país con mucha tradición jurídica a lo largo de la historia", aseguró Don Juan Carlos. Además, el monarca puso como ejemplo a la profesión de la abogacía para poder asegurar los derechos y libertades de los ciudadanos así como afrontar con garantías los cambios globales.

Uno de los temas pilares de la Conferencia Anual de la IBA es cómo va a afrontar la profesión el nuevo orden mundial. Para ello, el presidente de la IBA, Fernando Peláez-Pier, aseguró que una de las conclusiones de la actual crisis económica es que "es necesaria una revisión del modelo de bufete de abogados tradicional". Para el presidente de la IBA, la abogacía se enfrenta a varios retos. Uno de ellos es que los profesionales de la abogacía deben "reflexionar principalmente sobre el papel en la relación cliente-abogado", afirmó Peláez-Pier.

Regulación

Además, el presidente de la IBA se refirió al importantísimo papel que la profesión va a tener y tiene en la futura forma de las

Hacia un nuevo orden económico mundial

■ El editor de Relaciones Internacionales del Financial Times, Quentin Peel, asombró con su oratoria y buen sentido del humor a todos los abogados. Dio su opinión sobre cuál va a ser el futuro tras la crisis. Peel se refirió al presidente estadounidense Barack Obama como uno de los líderes que deben afrontar estos nuevos retos, y afirmó que China jugará un papel importante en el futuro. También participaron en el acto Hendrik Haag, presidente de la división Legal Practice de la IBA, y su compañero Robert A. Stein, de la Public and Professional Interest. ♦

regulaciones financieras. De todas formas, "debemos continuar abogando por un mercado financiero mundial liberal y adoptar una postura firme contra el proteccionismo", aconsejó a los miles de abogados presentes en el acto.

También se refirió el presidente de la asociación internacional de abogados a la crisis económica que ha repercutido sobre todos los bufetes. Por ello, Peláez-Pier pidió a los presentes que todos los abogados tienen el deber de animar a sus gobiernos para que apoyen la asistencia legal, un derecho que por

culpa de la crisis se ha visto afectado al tener los estados que contener el gasto público. También sugirió a sus colegas de profesión que sigan trabajando en la labor de defender el Estado de Derecho y los derechos humanos.

Plan E-Justice

Durante la inauguración también participó el ministro de Justicia, Francisco Caamaño, quien aseguró a los abogados de todo el mundo que España, durante su presidencia de la Unión Europea a partir del próximo 1 de enero, va a lanzar el Plan E-Justice, un plan por el cual las distintas jurisdicciones del Viejo Continente estarán conectadas y trabajarán por una justicia cada vez más globalizada. "Los abogados son los glosadores del siglo XXI", afirmó Caamaño.

Comenzó el acto con una bienvenida del presidente de la Abogacía española, Carlos Carnicer, quien manifestó que en la actualidad la profesión se siente preparada para comandar y poner de relieve el nuevo orden mundial. Para Carnicer, "sin buenos abogados no hay libertades". También fue acogedor el discurso del ex presidente de la IBA y co-presidente del Comité Organizador, Fernando Pombo, que se mostró muy agradecido por "el éxito asegurado que va a ser la Conferencia Anual de Madrid". Pombo cree que la IBA cosecha cada año más éxitos y eso se debe a que la profesión cada vez está más inmiscuida en asuntos tan importantes como los derechos humanos. ♦



Real, decano del ICAV. NGC

Abogados de la UE quieren unificar su código ético

Congreso

Valencia acoge a la Federación Europea de Colegios de Abogados, que representa a 525.000 letrados

El decano del Colegio de Abogados de Valencia (ICAV), Francisco Real, defendió armonizar los diferentes códigos éticos existentes en las abogacías de la UE. Real defendió esta opción durante la cumbre del Intermediate Meeting 2009 (encuentro anual de la abogacía europea). En su intervención, el decano estuvo acompañado por el presidente de la Federación Europea de Colegios de Abogados (FBE), Michel Benichou, y por el presidente del Consejo General de la Abogacía Española, Carlos Carnicer.

El decano de los abogados de Valencia insistió en la "necesidad de una abogacía independiente, libre de conflictos de intereses, para poder prestar el mejor servicio a la ciudadanía: la defensa legítima de sus derechos y libertades".

Real anunció que tras la reunión de la FBE habrá un acuerdo en la profesión a nivel europeo para armonizar los diversos códigos deontológicos que existen actualmente en los países de la Unión. ♦ REDACCIÓN

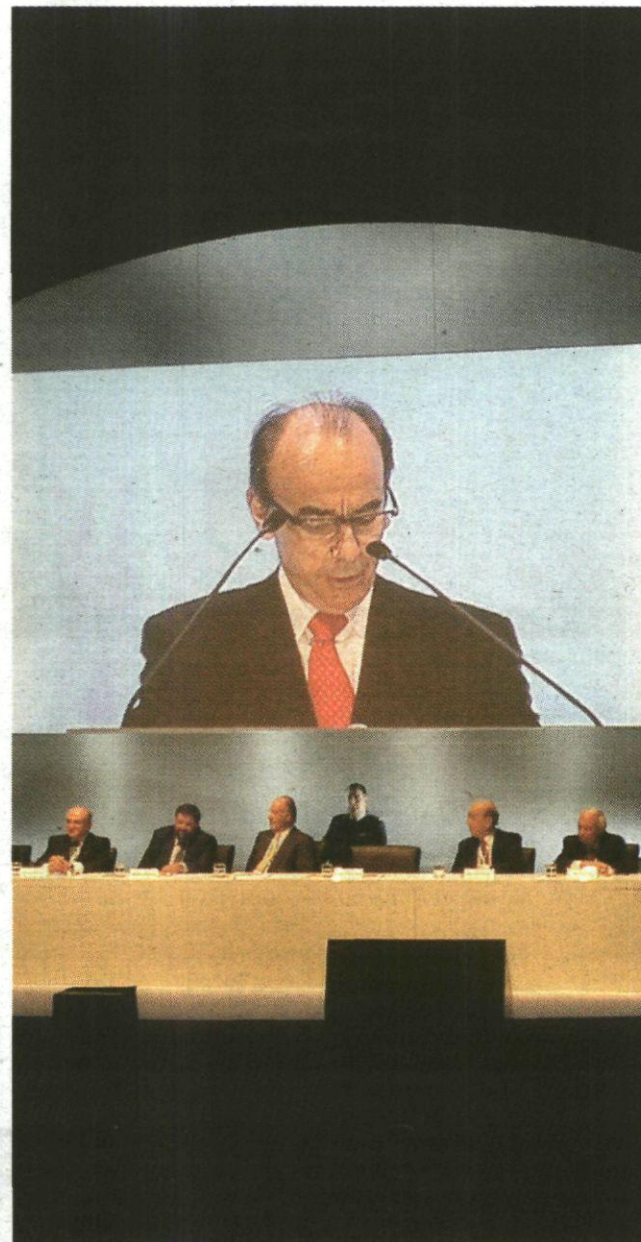

Intervención del presidente de la IBA, Fernando Peláez-Pier. RR

Auren factura 50 millones de euros, sólo un 2,4% más que el año anterior

Auditoría

La firma de servicios profesionales Auren ha obtenido una facturación en el ejercicio cerrado el pasado mes de agosto de 50,4 millones de euros, lo que representa tan sólo un crecimiento del 2,4%.

Este incremento de los ingresos de la firma que preside en

España Mario Alonso se ha basado sobre todo en el crecimiento del departamento de auditoría que ha superado el ejercicio de 2008 en un 7,8% llegando a facturar 15,2 millones de euros. El área de asesoría registró una facturación de 18,4 millones de euros (un 3,3% más que en 2008) y la de consultoría 15,4 millones de euros. El área de finanzas cor-

porativas es la única que ha sufrido una desaceleración.

"Auren ha conseguido aumentar ligeramente la facturación y mantener e incluso reforzar el equipo profesional de la compañía", aseguró Alonso durante la XII Convención Anual de Socios y Directivos de la firma que se celebró en Baiona (Pontevedra). ♦ REDACCIÓN



Mario Alonso. NEGOCIO

El Gobierno renueva a García Jabaloy en Eurojust

Cooperación judicial

El Consejo de Ministros, a propuesta de Francisco Caamaño, aprobó la renovación como miembro nacional de Eurojust al fiscal Juan Antonio García Jabaloy, quien ocupa este puesto desde octubre de 2006.

García Jabaloy, licenciado en Derecho y fiscal desde 1990, ha

estado destinado en la Fiscalía de los Tribunales Superiores de Justicia de Cataluña y Comunidad Valenciana, así como en la Audiencia Nacional.

Desde 2004 ha desempeñado funciones en la Red Judicial Europea, en Iberred (Red Iberoamericana de Cooperación Jurídica Internacional) y las fiscalías de España y Brasil. ♦ E.P.

“Buscamos un crecimiento orgánico pero no descartamos incorporar alguna agencia”.
Enrique Pascual, director general de Perception & Image.

DIRCOM

Perception renueva su 'image' y tiene hambre de crecimiento

Comunicación ♦ La consultora cambia de imagen corporativa y relanza también su página 'web'

B. M.
borjamec@neg-octo.com

En un momento complicado para la economía y para el mercado de las agencias de comunicación en particular, hay empresas que optan por arriesgar y emprender nuevos proyectos que les ayuden a estar en la *pole position* cuando llegue el momento de la reactivación económica.

Perception & Image es uno de esos ejemplos. La consultora de comunicación fue adquirida a principios de este año por dos de sus directivos, Enrique Pascual y Víctor Sánchez del Real, en una operación de *managing buy out*. Desde entonces, la firma se ha lanzado con paso decidido a convertirse en la consultora de referencia en el mundo de la comunicación.

Ahora han dado un nuevo paso consistente en la renovación de su imagen corporativa y el relanzamiento de página web.

Según la compañía, se trata de "un logo más atractivo y fresco, más adaptado a los nuevos tiempos y al actual rumbo emprendido por la empresa".

Junto al logo, la empresa ha relanzado su página de Internet. www.perception-image.es que está dirigida a sus clientes y a profesionales del mundo de la comunicación. Una de las novedades de la web es que incluye enlaces a las distintas redes sociales y herramientas en las que Perception está presente. Esto

permite una mejor comunicación, por ejemplo, con periodistas, que tienen acceso de forma inmediata a novedades, notas de prensa o fotografías.

Enrique Pascual, en declaraciones a NEGOCIO, explicó que Perception & Image siempre ha sido pionera a la hora de aplicar las nuevas herramientas de comunicación.

Vida 2.0

La consultora quiere aplicar estas herramientas a las necesidades de sus clientes. Por ello, Pascual señaló que ofrecen a las empresas que trabajan con ellos un servicio que remodele la imagen online del cliente. "Se trata de que una página web corporativa no sea sólo información sino que permita que entres en las tripas de la compañía", señaló.

El empresario reconoció que España se encuentra a rebufo de otros países en 2.0. "No hay ninguna empresa situada en 2.0 como tiene que ser", explicó. El motivo: "el que decide en la empresa suele ser más veterano y no entiende bien Internet".

Pero con algunos ejemplos Pascual es capaz de hacer entender a cualquier empresario la necesidad de tener presente lo que ocurre en Internet. "Una empresa nuestra se encarga de controlar cómo es tu seguridad en Internet". Lo que hacen es advertirte sobre fotos tuyas que aparecen en Facebook que han



Enrique Pascual, director general de Image Group. M MOLINARES

LA NUEVA ETAPA

Profesionales

Perception & Image cuenta con una plantilla de unos 50 profesionales.

Los 'jefes'

A principios de este año 2009, Enrique Pascual y Víctor Sánchez del Real se lanzaron a realizar una operación de *managing buy out* para hacerse con el control de la consultora de comunicación. Para ello contaron con el apoyo financiero del fondo Prince Capital Partners.

podido ser colgadas por algún familiar y que pueden generar problemas de seguridad. "Si la mujer de un empresario cuenta en Facebook que se van de fin de semana a un sitio puede generar un problema de seguridad", señaló Pascual.

Otro ejemplo es el posicionamiento en enciclopedias abiertas, como Wikipedia, en la que, quien quiera, puede modificar datos. "Y hay que estar al tanto de ello", advirtió Pascual.

Los planes de Perception & Image son ambiciosos. El *managing buy out* ha sido sólo el primer paso. Los nuevos dueños cuentan con el apoyo necesario para dar el salto definitivo. "Estamos creciendo en un en-

torno complicado y queremos seguir creciendo. Buscamos un crecimiento orgánico pero no descartamos incorporar alguna agencia de comunicación", explicó Pascual. El entorno económico está provocando dificultades en muchas agencias de comunicación -uno de los primeros recortes presupuestarios que realizan las empresas- y se pueden encontrar buenas oportunidades en el mercado.

Pascual confía en seguir ampliando la plantilla de 50 personas e insiste en la necesidad de tratar bien a los trabajadores. "Si no tienes vida familiar, la vida laboral es nefasta", señaló. Por ello apuesta por facilitar las cosas a sus empleados. ♦



Fiz Cabanas. A.N.

Fiz Cabanas, nuevo fichaje de Ion Imagen

Incorporaciones

Especializado en mercados y finanzas, llevará las cuentas de automoción y de los técnicos de Hacienda

Fiz Cabanas Muñíos se ha incorporado como ejecutivo de cuentas a Ion, Imagen y Comunicación, consultoría especializada en comunicación, gabinete de prensa y lobby. Fiz, de 31 años de edad, es licenciado en Ciencias de la Información, especialidad de Periodismo, por la Universidad San Pablo CEU de Madrid y máster en Periodismo Digital por el Grupo Recoletos.

Cabanas comenzó su trayectoria profesional en 1997 como redactor en prácticas del diario 'El Mundo de Galicia' y un año más tarde se incorporó a la sección de Economía de la Agencia Efe, donde desarrollaría su actividad en el ámbito de mercados y finanzas. En 1999 cambió la economía por el motor pasando a formar parte del equipo de 'La Tribuna de la Automoción' como redactor y coordinador de especiales.

Desde su nuevo cargo, aportará su experiencia en la comunicación de la Asociación de Técnicos de Hacienda o la Asociación Nacional de Vendedores de Vehículos. ♦ REDACCIÓN

Profesionales de comunicación crean Dircom Castilla-La Mancha

Asociación

Agrupación a directores de comunicación de las empresas e instituciones más importantes de C-LM

La Asociación Nacional de Directivos de Comunicación (Dircom) ya tiene presencia real en Castilla-La Mancha. Con sede en las oficinas de CEOE-Cepyme de Ciudad Real, esta asociación

creó recientemente su filial en la región, con el objetivo de agrupar a directores de comunicación de las empresas e instituciones más importantes de la Comunidad Autónoma, así como a los máximos responsables de las consultoras de comunicación.

Ahora en Castilla-La Mancha, los objetivos de Dircom se gestionarán desde Ciudad Real y la junta rectora recién nombrada

buscará, por un lado, consolidar esta asociación de alto nivel como entidad de referencia en el ámbito de la comunicación en la región y, por otro, que los profesionales actúen como transmisores y proveedores de conocimiento de la comunicación, así como ocupar el territorio funcional de la RSC.

El nacimiento de Dircom Castilla-La Mancha y la creación de su junta rectora se debe no sólo

al compromiso e implicación de los profesionales de la comunicación, que han considerado importante unirse para formarse e informarse de todos los avances que puedan surgir en este ámbito de trabajo, sino también a la complicidad de los responsables de sus empresas e instituciones.

Éstas han visto en Dircom una manera de que sus trabajadores sigan cumpliendo con la

responsabilidad inherente al ejercicio de la comunicación, que aconseja que la actividad de los comunicadores se rijan por unos principios públicos de rigor y responsabilidad debidamente aceptados.

Avance para la región

Se trata, por tanto, de un importante avance para Castilla-La Mancha el hecho de que, desde ahora, los profesionales de la co-

municación dispongan de un movimiento asociativo que les permita defender sus intereses profesionales y éticos en el marco del puesto de responsabilidad que ocupan dentro de sus respectivas empresas.

A nivel nacional, la Asociación Dircom cuenta con más de 600 socios entre los que se encuentran El Corte Inglés, Repsol, Renfe, Unión Fenosa o Novartis. ♦ O.P.

MANAGEMENT

“Este sistema detecta personas un 30% más efectivas”

María Ángeles Quiroga de la Universidad Complutense

Un videojuego selectivo

Adecco prueba al profesor Layton para evaluar al personal que opta a un empleo

COMPLEJA COYUNTURA

ISRAEL GARCÍA-JUEZ
igarciajuez@eg-ocio.com

Un currículum impecable, buenas referencias y una entrevista brillante han sido tradicionalmente los requisitos que se les exigían a aquellos que querían incorporarse a un trabajo. A partir de ahora, a estas pruebas habrá que sumar la resolución con soltura de las pruebas de un videojuego. Es el reto que la empresa líder en gestión de recursos humanos en nuestro país, Adecco, les ha puesto a sus candidatos en un ensayo realizado con la serie de misterio y rompecabezas profesor Layton.

Basados en el trabajo de Akira Tago, un experto investigador en el campo de la psicología, que ha vendido millones de libros, los puzzles de la serie de detectives creada por Nintendo han demostrado ser, según la Universidad Complutense, un medio eficaz para medir la inteligencia de un candidato.

De momento, eso sí, la acción de Adecco ha sido una prueba piloto para puestos de alta dirección. “Hemos entrevistado a 300 candidatos de nivel directivo enfrentándolos a los rompecabezas de la serie Profesor Layton. Sin ser científicos, porque estamos hablando de un programa diseñado para divertir y no para servir de psicotécnico, sí han arrojado resultados diferenciales”, explican en Adecco. “Es decir, observando su desempeño en el juego, podemos distinguir si un candidato es mejor o peor por ejemplo en razonamiento lógico, necesario para puestos técnicos, o en razonamiento abstracto, indispensable para puestos creativos”.

Un método probado

Pero, ¿por qué resulta valioso incorporar semejante prueba a un proceso de selección? La respuesta la tiene un estudio realizado recientemente por la Universidad Complutense de Madrid. “Hemos comprobado que la serie Profesor Layton es totalmente efectiva para medir la inteligencia de una persona: aquellos que tienen un cocien-

te intelectual mayor son capaces de resolver los rompecabezas entre tres y cinco horas antes que los que tienen menor capacidad”, explica la profesora María Ángeles Quiroga. “En resumen, sólo viendo cómo se manejan con el videojuego podría detectar a personal un 30% más efectivo”, remata Quiroga.

¿Por qué es eso relevante en un entorno laboral? Según los psicólogos expertos en recursos humanos, porque el desempeño de un trabajador, sobre todo en un puesto de responsabilidad, no depende de cómo sea capaz de afrontar la rutina sino de lidiar con los problemas inéditos.

¿Se generalizará esta experiencia alguna vez? Es posible que sí. “En un futuro no demasiado lejano los candidatos que pasen por un proceso de selección estarán más habituados a un entorno digital que al tradicional lápiz y papel: por eso Adecco está estudiando nuevos entornos como el de los videojuegos”, afirma Jeniffer Fast, directora de servicio de Adecco Professional. Esta división está especializada en el desarrollo de consultoría de selección para mandos medios, intermedios y directivos. Cuenta con 16 oficinas ubicadas en las principales ciudades de España y especializadas en perfiles profesionales a través de sus cinco líneas de Ingeniería y Técnica, Financiera y Legal, Información, Médica y Científica y por último, Ventas y Marketing.

Muchas voces se han levantado contra los prejuicios y los estereotipos a la hora de realizar una entrevista de trabajo. Hay quien asegura que tener sobre peso, contar con algún defecto físico o no enmarcarse dentro de los patrones de moda estandarizados puede llegar a penalizar a algunos candidatos. Si como parece este programa comienza a utilizarse de forma masiva, aquellos que demuestren de manera objetiva que cuentan con un potencial intelectual superior deberían ser los elegidos. Con todo, desde el sector nos aclaran que no siempre ser más listo es lo mejor. Co-

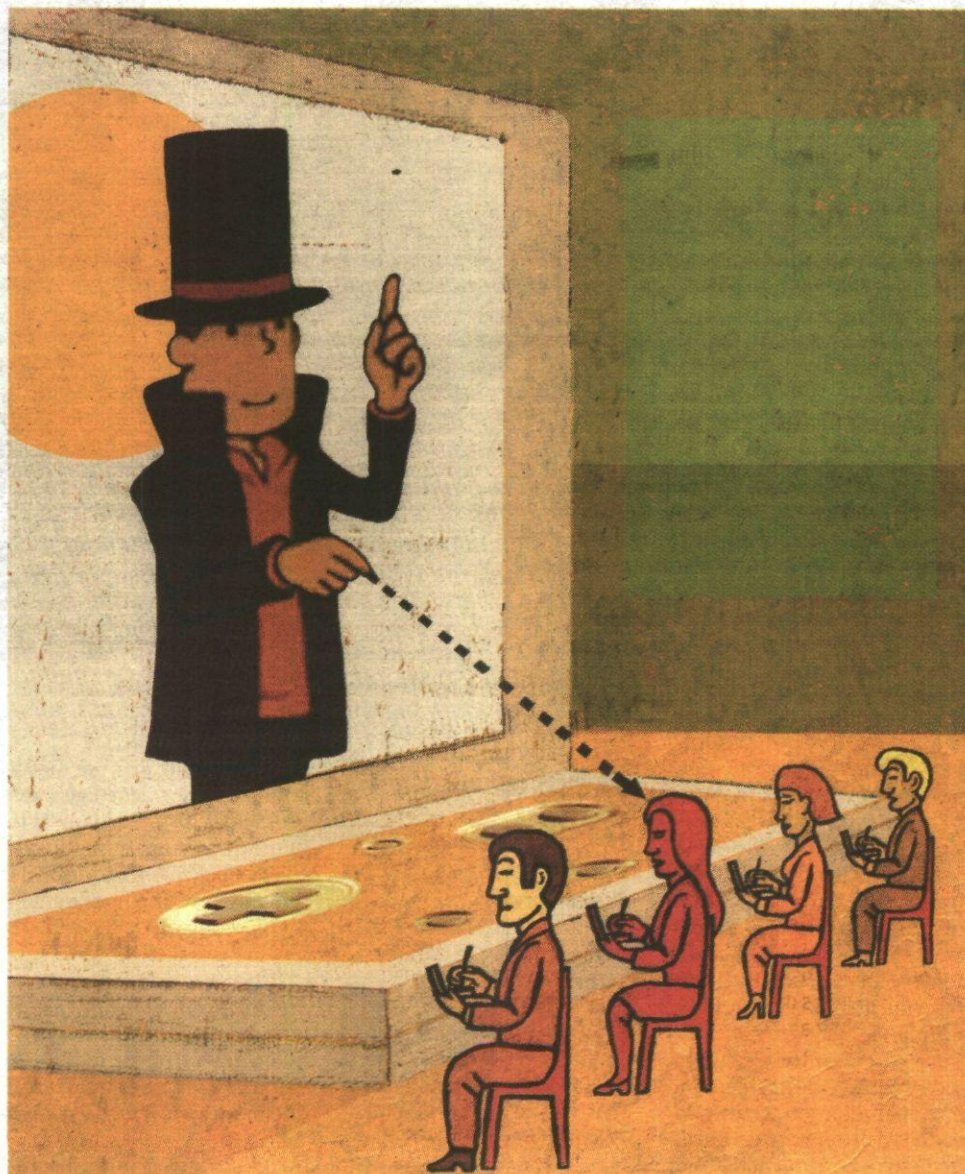

VMARTOS

La Universidad Complutense ratifica que este juego detecta a los mejores

El análisis humano puede tener influencias ajenas al proceso de selección

mo hemos narrado en esta página en ocasiones anteriores, hay quienes su espíritu positivo hace que al final sobrepasen los objetivos marcados porque piensan que todo los va a ir bien. También hay que decir, que en el mundo de las ventas la presencia física es muy importante pues una persona agraciada o vestida acorde con el producto que se esté comercializando tiende a desarrollar una empatía superior ante la clientela que aquellos que carecen de estas virtudes.

Suena horrible pero es así y hasta que la condición humana no varíe, las empresas seguirán primando a aquellas personas que alcancen los retos marcados aunque pueda haber otros más brillantes. De hecho, los

equipos bien coordinados son aquellos donde cada eslabón de la cadena desempeña su papel contribuyendo al bien común del conjunto.

No siempre llegan los mejores a la presidencia de las compañías, cierto es, pero no lo es menos que tampoco pueden ser los peores pues la vida laboral es larga y las vicisitudes con las que se tienen que enfrentar harán que al final y desde un punto de vista objetivo, no podamos desdeñar a los que con esfuerzo han llegado a la cúspide de una organización empresarial. Además, las evaluaciones de 360 grados, donde los subordinados analizan el comportamiento de su jefe impiden la progresión de inadaptados sociales o tiranos. ♦

ENTRE LIBROS

MARTÍN HERNÁNDEZ PALACIOS



Cómo encontrar trabajo

Título: Búsqueda de Empleo for Rookies
Autor: Rob Yeung
Editorial: Empresarial & Marshall Cavendish



Una de las consecuencias de la crisis es que muchos directivos se van a encontrar con la nueva situación de tener que buscar empleo. Este manual nos recuerda algunas claves básicas para no fracasar en el arduo intento de conseguirlo. Nos animan a ponernos en la piel de la empresa, el candidato ideal debe ser una persona con dotes de comunicación, influencia y perseverancia, que trabaje bien en equipo, organizado, con capacidad para resolver problemas... Se incide en el libro en un ámbito importante, a veces descuidado por el candidato: obtener la mayor cantidad de información sobre la empresa.

El texto cuenta con consejos para elaborar un currículum sin errores; debe ser breve, no debe incluir información superflua, ceñirse a un modelo típico del mismo y no debe abarcar más de un folio, para facilitar el trabajo del seleccionador, hay que dar importancia tanto al fondo cómo a la forma.

Respecto a la entrevista de selección, hay un consejo del libro del que discrepo, se dice que “el candidato debe mostrarse como crees que a tu interlocutor le gustaría”. En mi opinión el entrevistador es una persona con gran experiencia que prefiere que el candidato sea lo más natural posible, que no cambie su personalidad para intentar agradar, no debe inflar su trayectoria, especialmente en lo concerniente al dominio de idiomas.

En la entrevista se puede fracasar por ser demasiado agresivo, prepotente o mal educado, la postura que se adopta en la entrevista y el cuerpo son factores determinantes en la elección.

Martín Hernández-Palacios es director general de Aliter.

AGENDA

5

LUNES

Arquitectura

Toda una semana (Madrid)

Arranca la Semana de la Arquitectura, organizada por el Colegio Oficial de Arquitectos de Madrid. Exposiciones, itinerarios, visitas a instituciones, conferencias y debates y otras actividades se incluyen en la agenda del evento. Hasta el 11 de octubre. www.coam.org

6

MARTES

Exposición

Arte imperial (Tokio)

Los tesoros de las colecciones imperiales. Esplendor del arte japonés es la muestra que inaugura el Museo Nacional de Tokio para conmemorar el 20 aniversario de la entronización del emperador. Constará de dos partes, la primera, que podrá verse desde hoy hasta el 3 de noviembre, y la segunda del 12 al 29 de noviembre. www.tnm.go.jp

Exposición

La primera de Michal Rovner (Madrid)

La librería Ivorypress Art+Books inaugura la primera exposición retrospectiva de Michal Rovner en España. La artista trabaja sobre su obra como un ensayo sobre la situación humana. Para ello utiliza distintos soportes, desde el vídeo al grabado. Hasta diciembre. www.ivorybooks.com



Arte

Invasión otomana en el Louvre

El domingo se inaugura en París 'Temporada turca en el Louvre', muestra que recopila más de 3.000 piezas procedentes casi todas del Museo del Palacio de Topkapi de Estambul: caftanes, joyas y accesorios pertenecientes a los miembros de la dinastía otomana (1299-1922). Hasta el 18 de enero. www.louvre.fr

EXPOSICIÓN



James Anderson.
'Roma, templo de Vesta'.

Sobre Italia y el retrato

Fundación Mapfre, en colaboración con el Museo d'Orsay de París, inaugura en Madrid el miércoles 'Ver Italia y morir', muestra de pintura y fotografía del siglo XIX que invita a descubrir todos los tesoros del país. El mismo día, la institución abrirá 'Mirar y ser visto', 33 obras maestras de la historia del retrato europeo procedentes del Museo de Arte de São Paulo. Hasta el 20 de diciembre. www.mapfre.com/fundacion

Exposición

Bronstein y Ping (Nueva York)

El Metropolitan inaugura dos nuevas muestras: 'Pablo Bronstein en el Met', sobre el pasado y el futuro de la institución según el artista, y 'Visiones excéntricas: los mundos de Luo Ping', que recoge algunas pinturas de Ping que nunca se han mostrado fuera de China. La primera, has-

ta el 21 de febrero, y la segunda, hasta el 10 de enero. www.metmuseum.org

Exposición

Otra visión de Alemania (Madrid)

'Un momento de Alemania' abre nuevas perspectivas y formas de ver Alemania. El Museo de la Ciudad de Madrid acoge esta exposición hasta el 29 de noviembre. www.alemania-turismo.com

Exposición

Fotografía brasileña (Vigo y Pontevedra)

La Fundación Pedro Barrié de la Maza y la Fundación Rosón Arte Contemporáneo presentan la exposición 'Caio Reisewitz. Maracutaia', la más completa de las realizadas hasta la fecha por el artista brasileño. La componen 40 obras de gran formato, que se repartirán entre las sedes de ambas fundaciones. Hasta el 17 de enero. www.fundacionbarrie.org

7

MIÉRCOLES

Concierto

Vuelve Letz Zep (Granada, Sevilla, Baracaldo y Castellón)

'Live in Lindos' es el título del nuevo álbum de Letz Zep, formación que rinde tributo a la mítica banda del rock Led Zeppelin. Harán cuarento paradas en España: el miércoles en La Copera de Granada; el jueves en la Sala Q de Sevilla, el viernes en la Sala Rockstar Live de Baracaldo (Bilbao) y el sábado en Casino, Castellón. www.letzzep.com

Empleo

Búsqueda de candidatos (Leganés, Madrid)

La Universidad Carlos III de Madrid organiza un año más Foremplo, con el objetivo de poner en contacto empresas que buscan candidatos con un gran potencial profesional, con estudiantes y recién titulados en busca de su primer empleo. Hasta el 8 de octubre. <http://foremplo.fund>

Feria

Lo último en literatura (Madrid)

Más de medio millar de editoriales procedentes de 12 países mostrarán sus fondos en la vigésimo séptima edición de Liber. Rusia será el país invitado. En la Feria de Madrid hasta el 9 de octubre. www.liber.ifema.es

8

JUEVES

Concierto

Jazz con aire brasileño (Barcelona, Bilbao y Madrid)

La cantante y pianista canadiense Diana Krall presenta en tres capitales españolas 'Quiet nights', una recopilación de clásicos brasileños. El jueves en el Auditorio Fórum de Barcelona, y el lunes y el martes de la semana que viene en el Palacio Euskalduna de Bilbao y en el Palacio de Congresos de Ifema de Madrid. www.dianakrall.com

Ballet

Una danza sórdida (Londres)

El coreógrafo Kenneth MacMillan ha llevado el ballet clásico más allá de las fronteras del cuento de hadas. Esto es más evidente en 'Mayerling', obra con la que MacMillan sumerge al espectador en un mundo sórdido de depravación. En el Royal Opera House hasta el 10 de noviembre. www.roh.org.uk

9

VIERNES

Exposición

Jugar con la luz (Madrid)

Joëlle Tuerlinckx. Crystal Times. Reflexión sin sol. Proyecciones sin objeto' es la primera exposición individual del artista belga en España. Se trata de una instalación realizada para el Palacio de Cristal del Museo Reina Sofía. Hasta el 22 de febrero. www.museoreinasofia.es

Exposición

Las cartas de Van Gogh (Ámsterdam)

Más de 120 cartas originales de Van Gogh se muestran en su museo junto a los trabajos sobre los cuales escribía el genial pintor. La fragilidad de estos documentos es tan extrema que nunca se habían mostrado al público. Hasta el 3 de enero. www.vangoghmuseum.nl

Exposición

Los maniqués de Hirschhorn (Madrid)

'The subjecters' es la primera exposición individual del suizo Thomas Hirschhorn en Madrid. Se podrán ver instalaciones, maniqués y vitrinas con maniqués en su interior. Hay tres obras inéditas. Hasta el 5 de enero. www.lacasaencendida.es

Torneo

Polo entre abogados (Madrid)

Laywers Polo Cup es un torneo de polo internacional de abogados que se celebra anualmente en distintos países. Este año se celebra en Madrid con el nombre Zarzuela Polo Cup. Hasta el 10 de octubre. www.lawyerspolo.com

10

SÁBADO

Arte

Caravaggio cruza el charco (Chicago)

El Instituto de Arte de Chicago acoge desde el sábado a un invitado de excepción. 'La cena en Emaús' de Caravaggio, obra que procede de la National Gallery de Londres, se instala en Chicago hasta el 31 de enero a cambio de 'La crucifixión' de Zurbarán, que viaja al Reino Unido. Además, se inauguran dos importantes exposiciones: 'Jugar con cuadros: el arte victoriano del photcollage', una muestra pionera sobre la sorprendente y larga historia del 'collage', y 'James Castle: retrospectiva', que recoge más de 200 dibujos del artista. Ambas hasta el 3 de enero. www.artic.edu

11

DOMINGO

Toros

Vispera de El Pilar (Zaragoza)

Morante de la Puebla, Sebastián Castella y Miguel Ángel Perera lidiarán un encierro de Núñez del Cuvillo. www.zaragoza.es



Cine

Estreno

Es la película más esperada. Alejandro Amenábar estrena en Madrid 'Ágora', un filme que provocó opiniones contrarias en el Festival de Cannes. Para nosotros está al nivel (alto) de Ben-Hur.

LA ÚLTIMA 5/10/09

Albacete no defraudó

Copa España de Camiones ♦ El piloto de Cepsa triunfó

ISRAEL GARCÍA-JUEZ
igarciajuez@neg-ocio.com

Este fin de semana, los monstruos sobre ruedas que participan en las carreras de camiones volvían a enfrentarse en el madrileño circuito del Jarama. Vehículos de cinco toneladas y media y más de 1.100 caballos de potencia, desarrollando aceleraciones de 30 a 160 km/h en menos de 6 segundos (esta velocidad está limitada por reglamento).

Algunas modificaciones se introdujeron, con respecto al pasado año, para que el espectáculo fuera más espectacular como por ejemplo: Se mantienen cuatro carreras por cada gran premio, dos el sábado y dos el domingo con una longitud superior a 45 kilómetros, es decir, serán carreras largas de unas 12 ó 13 vueltas. Habrá un podio después de cada carreras, o lo que es igual, cuatro podios a lo largo del fin de semana. Por último, el orden de los ocho primeros clasificados quedará invertido, de modo que el ganador de la primera carrera saldrá octavo en la segunda, el segundo saldrá séptimo, y así sucesivamente, hasta que el octavo en la primera carrera salga en pole de la segunda.

Si son ustedes aficionados al circuito del Jarama, el tiempo marcado por Antonio Albacete, 1:58, no se podría conseguir con

un coche de calle sino con un potente utilitario tipo BMW M3 y con un piloto experto al volante.

Por ello y porque el madrileño se hace un año más, con la Copa de España, a pesar de un aparatoso accidente el sábado, estamos de enhorabuena. De hecho, la última jornada del Campeonato de Europa, ha sido un día de disfrute para Antonio Albacete y los aficionados en el Circuito del Jarama: Pole Position y victorias en las dos carreras. Los entrenamientos oficiales disputados alrededor de las 10 de la mañana de ayer, daban como brillante Pole Position a Antonio Albacete (1:58.071), seguido de David Vrsécky (1:58.561) y de Jochen Hahn (1:59.410).

En la Carrera de Campeonato 3, disputada pasado el mediodía, Antonio Albacete, ante la repentina puesta en marcha del semáforo verde, perdía unas décimas de segundo que Vrsécky ha aprovechado para superarle a final de recta, donde por cierto, ha recibido un buen golpe de Jochen Hahn que estaba situado justo por detrás de su camión. Cuando todo hacía suponer que Vrsécky se haría con esta carrera, en un espectacular adelantamiento, Antonio Albacete superaba al checo situándose en la primera posición hasta el último paso por la línea de meta. Extraordinaria carrera la del español de Cepsa, que ha podido re-

sarcirse de los problemas del día anterior con una victoria justa y merecida.

Pese a que la Carrera de Campeonato 3 había sido muy competitiva y bien trabajada por parte de Antonio Albacete, la Carrera 4, fue singularmente espectacular. Saliendo de la 8ª posición, por ser la carrera de parrilla invertida, el español hacía unos adelantamientos magistrales, con fuerza y destreza, hasta que lograba situarse en cabeza de carrera, alejándose hasta conseguir una diferencia de 16" con el segundo

Alcanzan los 160km/h en 6 segundos y superan las cinco toneladas

clasificado, el británico Chris Levett, que a su vez mantenía una importante lucha con David Vrsécky que finalizaba a 4 décimas de segundo de diferencia.

Magnífico espectáculo y un final, como siempre lleno de alegría, trompos de los "especialistas" y entrega del casco de Antonio Albacete a su público que le sigue desde hace más de 20 años.

Por si fuera poco, uno de los asistentes ha recibido como premio de un sorteo, un camión valorado en 150.000 euros. ♦

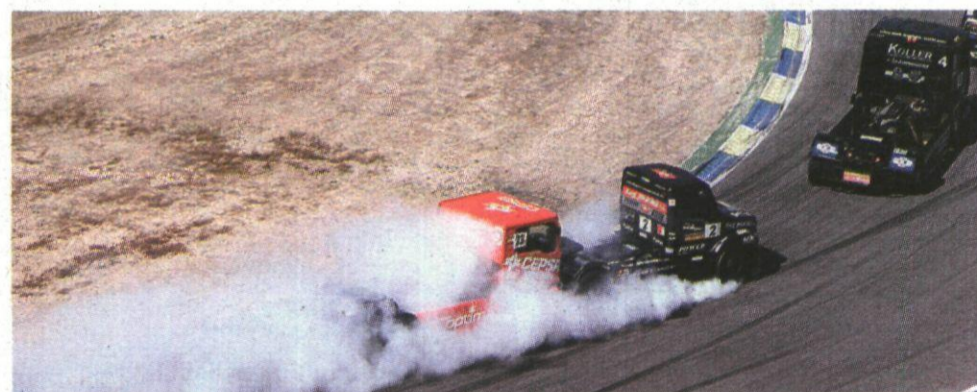

Antonio Albacete en el podio y en pista batiendo a sus rivales. M. WMOLINARES

El mejor Castella, grande. Moreno, Urdiales, Aguilar: al alza

LOS TOROS

PEDRO JAVIER CÁCERES

Con un buen toro de Cuvillo (¡otro grande!) **Castella** se despojó de la ansiedad y el atrepe-

llo que acuñan su valor para hacer el toreo: largo, en el fundamental con temple y trazo -mano baja- y en el de improvisación. Todo con naturalidad y sin denotar esfuerzo alguno, disfrutando. Menos espectacular pero más importante en el sexto donde tuvo que desplegar técnica y recursos, para poder torear -sorprendiendo al toro- en fases muy emotivas. La certera espada que le propició las dos orejas del ter-

cero fue feble en el sexto (un pinchacito hondo) que daba orfandad al remate de la obra pues no cabía otra que descabellar, y lo hizo por cinco veces. La salida en hombros no fue una más, es de esas que se saborean, aun contemplándola en los tendidos, viendo a medio centenar de espontáneos alborozados acompañar a "Napoleón" en su desfile final y triunfante. Alguien dijo: "los del valor a mandar y los

del arte a acompañar". Así pasó. La casta, más en genio que bravura, del resto de los "cuvillo" -excepto el inválido primero- hizo emplearse, de firme, por orden de sus matadores, a los hombres de a caballo. A pesar de ello, y salvando las distancias, **Aparicio** y **Morante** no vencieron al personal.

Ayer, cerrando feria, la corrida de Victorino no fue la esperada, ni por presentación ni por juego;

y el encierro no fue completo. Hubo de recomponerlo con un ejemplar de Carriquiri para cerrar corrida. Excelente de técnica, recursos y sobre todo valor y coraje el riojano **Urdiales** con el único "victorino" que llevó emoción por su condición de "pseudó alimaña". Lo pinchó, pero dio una vuelta muy calurosa. El más "feo" (5º) por el contrario hacía plaza. Urdiales no volvió la cara en una ejemplar lidia sobre las

piernas, a la antigua. Lo mató. Ovación sincera. El lote de **Moreno** se compuso con un primero blando y un cuarto sin celo. El cordobés fue reconocido con dos ovaciones. Devuelto el tercero, **Sergio Aguilar**, anunciado con "victorinos" tuvo que matar uno de De La Puerta, gordo, noble, de poca repetición y el de Carriquiri, grande, cornalón, pero noble, permitió degustar la lidia que atesora el madrileño. ♦