

“El deterioro del casco histórico de Guadalajara va a peor en los últimos años”

# laCalle

Tu información de Guadalajara

Nº 2  
Jueves  
15.05.2014  
www.lacalle.info

Manu Granada, presidente  
de la Asociación de Guías  
Turísticas y defensor del  
casco histórico (Págs. 8-9)



Se invierte la  
tendencia en  
Guadalajara, que  
empieza a perder  
población (Pág. 5)



Azuqueca, en la diana  
de los recortes sanitarios  
del Gobierno regional

El Centro de Especialidades tiene  
13 consultas menos que cuando se  
abrió y las obras del Centro de Salud  
continúan paralizadas. El 1 de junio,  
jornada reivindicativa (Pág. 6)

El convenio de  
atención sanitaria  
con Madrid, cada  
día más lejos (Pág. 7)



Los autobuses cuestan  
1,5 millones más a los  
vecinos de Guadalajara

El nuevo servicio de autobuses  
urbanos es más caro y peor que  
el anterior: en su primer año  
costará en total 4,8 millones de  
euros. (Pág. 11)

## Historia de un montaje fabricado con “e-mail” falsos

El diario El Mundo se ve obligado a rectificar tras dedicar varias portadas a lanzar acusaciones contra el PSOE de Castilla-La Mancha

La publicación de varios mensajes de correo electrónico que se han demostrado falsos ha dejado al descubierto un montaje fabricado para desacreditar al PSOE regional en vísperas de las elecciones europeas. El diario El Mundo ha tenido que rectificar tras desvelarse que el dominio de internet

“jccm.com” de uno de los “e-mail” pertenece a un ciudadano de EEUU, y no a la Junta de Comunidades de Castilla-La Mancha. En otro de los mensajes, la fecha que aparece sencillamente no existió nunca.

El propio diario dio también algunas pistas sobre el origen de la fil-

tración intoxicada al asegurar que la Consejería de Economía del Gobierno de María Dolores de Cospedal dispone de más documentos “de contenido similar”. El PSOE lo ha puesto en conocimiento de la fiscalía del Tribunal Superior de Justicia de Castilla-La Mancha. (Pág. 15)



## La reforma laboral pasa factura en Guadalajara

La EPA del último trimestre confirma que hay  
9.200 parados más que hace tres años (Págs. 2-3)



Desde hace un mes, Juan duerme en un jergón en un garaje aunque antes lo hizo en las urgencias del Hospital General, bajo el puente del río Henares o en el interior de una furgoneta.

# Las víctimas de la reforma laboral están a la vuelta de la esquina

Según la Encuesta de Población Activa (EPA) del último trimestre, desde que gobierna Cospedal hay 9.200 parados más y se han destruido 1.800 empleos en Guadalajara

Juan encaja en la mayoría de las variables que contiene la Encuesta de Población Activa. Trabajador de la construcción de toda la vida, lleva más de dos años sin ingresos de ningún tipo, hace favores a sus vecinos a cambio de la voluntad y a sus 48 años apenas acumula veintitrés cotizados. Y eso no es lo peor. En el último año carece de un techo bajo el que cobijarse y

Juan es un número más en la estadística de la EPA, que en el último trimestre ha puesto al descubierto el maquillaje de la pretendida recuperación económica de la que alardea el Gobierno. Con 70.800 parados más y 82.200 ocupados menos, Castilla-La Mancha es una de las regiones en las que peor se ha comportado el empleo en este periodo. Desde que María Dolores de Cospedal llegó al Palacio de Fuensalida y hasta el día de hoy, en Guadalajara hay 9.200 personas más en situación de desempleo y se han destruido 1.800 puestos de trabajo. Nada menos que 2.200 de enero a marzo, trimestre en el que la tasa de paro se situó por encima del 23%.

Los sindicatos lo tienen claro. Detrás de este escenario catastrófico están las medidas derivadas de la reforma laboral del Partido Popular y las políticas de recorte y austeridad. "La tasa de cobertura disminuye a pasos agigantados, con más familias y hogares sin pensión, sin ingresos ni subsidios. Con una destrucción masiva del empleo de

calidad, contratos de corta duración y condiciones deplorables. El tiempo que se tarda en encontrar un trabajo es cada vez mayor y son más las personas que dejan de percibir no solo las prestaciones contributivas, sino las rentas básicas de inserción", opina Jesús Butrón, de UGT.

Al cierre de esta edición, Juan tenía una cita para participar en un itinerario correspondiente a la Renta Básica de Inserción (RBI). Y era inevitable que hiciese cábalas. "Si aceptan mi solicitud y consigo ahorrar los dos primeros meses, podré dar la entrada para un alquiler. Mi cuerpo necesita descansar como Dios manda", asevera. Menos esperanzas tenía en superar el examen que hizo unos días antes para un taller de empleo del Ayuntamiento. "Mi situación extrema no me concede ninguna prioridad", sentencia.

## Cotizaciones por horas y minutos

Si en Guadalajara se formalizan unos 7.000 contratos en un mes, más del

duerme a la intemperie. En las urgencias del Hospital General durante el invierno, "fingiendo que tenía un familiar ingresado" hasta que el vigilante se percató de la artimaña. Bajo el puente árabe del Henares o en una furgoneta. En el último mes, un alma caricativa le permite dormir en un destartelado garaje.

93% son de carácter temporal. El resto, de servicios y corta duración. "La flexibilidad que hay en las empresas permite contrataciones de una hora al día o de tres a la semana, distribuidas en distintos días, lo que provoca que el trabajador no solo rote sino que incluso acumule más horas de las que figuran en su contrato, un fraude de horas extraordinarias en toda regla", denuncia José María Rey, secretario provincial de CCOO. Eso hace que al final el empleado esté todo el día ocupado, pero solo perciba una mínima parte de los ingresos que le corresponderían y genere muy pocos derechos a prestaciones futuras.

Precisamente, las jubilaciones de los próximos 15 ó 20 años serán una de las grandes damnificadas del actual modelo laboral. Históricamente,

Guadalajara ha tenido unas pensiones contributivas entre las más elevadas de nuestro país gracias a los convenios colectivos firmados hace décadas. Con la vista puesta en ese horizonte temporal, esta tendencia se invertirá de forma irremediable.

Las cotizaciones mensuales de hoy se computan en horas y minutos al mes. Una circunstancia más sangrante si cabe entre los menores de 25 años, colectivo que en la provincia arrastra

un nivel de desempleo del 63%, diez puntos por encima de la media. A efectos estadísticos, para el Gobierno es igual un contrato indefinido y con jornada completa que otro de media hora diaria. Aunque la percepción social de ese joven trasluce lo contrario. Sin posibilidad de emanciparse ni de adoptar decisiones de futuro. "Vive el

**La flexibilidad hace que el trabajador acumule más horas en su puesto de las contratadas y menos derechos a prestaciones**

presente porque ni tiene estabilidad, ni seguridad, ni la confianza necesaria para poder dedicarse a aquello en lo que se ha estado formando durante años y a lo que el Estado ha destinado tantos recursos", esgrime Rey.

Por no hablar del paulatino envejecimiento de la población. En los años previos a la crisis, Guadalajara contaba con varios municipios con la media de edad más joven de España. Una tendencia que se invertirá de forma inexorable puesto que el mercado no ofrece una salida laboral para esa generación que hoy reside en las localidades del Corredor del Henares.

En el último año, más de 5.000 personas han abandonado nuestra provincia. Muchos de ellos, jóvenes en busca de oportunidades. Juan ni se plantea regresar a su Extremadura natal. "Sería un fracaso que me niego a aceptar", explica. Los trabajadores que han salido de las empresas desde que gobierna el PP tienen nombres y apellidos en Guadalajara. "Aquellos que disfrutaban de mayor antigüedad, los que tenían los salarios más elevados y los que sufrían alguna tara física", detalla Butrón.

#### Una nueva enfermedad

La reforma laboral aprobada por el Gobierno también tiene su incidencia en la salud de los trabajadores. Hasta el punto de que ha aparecido una nueva enfermedad conocida como 'presentismo'. Se da cuando uno acude a su puesto de trabajo en unas condiciones en las que no debería hacerlo, "para que el absentismo no se cuantifique y el empresario no tenga vía libre para despedirlo", explican desde CC OO.

Juan se resiste a aceptar su situación. Sabedor de las dificultades que entraña encontrar una salida laboral a su edad, él se sigue sintiendo útil. Con una entereza encomiable. "Jamás se me ha pasado por la cabeza robar para comer. O mendigar a la puerta de una iglesia. Mucho menos



## Cospedal se apropia un programa al que no aporta ni un solo euro

Apenas 19 contratos de trabajo en once pueblos. Es todo lo que dará de sí el Plan de Empleo Agrario en Guadalajara, que prevé casi 3.000 contrataciones en la región. Días atrás, M<sup>a</sup> Dolores de Cospedal presentó a bombo y platillo este programa, del que aseguró sentirse "orgullosa". Sorprende ese enaltecido sentimiento de la presidenta de Castilla-La Mancha. Sobre todo, porque la Junta de Comunidades no aporta ni un solo euro a esta iniciativa. Es fácil apuntarse tantos con el dinero de los demás. En la memoria de muchos aún está fresco aquel mensaje que el PP se sacó de la chistera a cuatro días de las elecciones municipales del 2011. '¿Buscas empleo? ¿Usted ya ha encontrado el suyo?'

escarbar en los contenedores de basura para conseguir algo que llevarme a la boca", asegura. Pero cuando la necesidad aprieta, vale cualquier cosa. "El otro día vi a dos hombres zurrarse a puñetazos por el contenido de uno de esos contenedores", se lamenta Butrón.

El dirigente ugetista va más lejos y habla de situaciones esperpénticas en el seno de la unidad familiar. Que uno de los hijos trabaje o el otro cónyuge gane 900 euros es motivo de denegación del subsidio. "Eso hace que los matrimonios

negocien la separación sobre el papel aunque en la realidad siguen haciendo vida en común, para que el otro pueda aportar otro ingreso del paro", revela.

Con este panorama, no es de extrañar que Juan haya dejado de creer en las personas. Aunque reconoce que ha conocido a algunas que merecen un monumento. Hoy volverá a engañar al hambre. Con un bocadillo que le ha dado una vecina y que se comerá a media tarde. Sin trabajo ni futuro, pero con la dignidad intacta.



### José M<sup>a</sup> Rey (CC OO): "Los datos de la EPA son fruto de las políticas de austeridad y recortes que se están aplicando"

"Al margen de los 6 millones de parados, hay un dato que es atroz. El del número de personas y hogares que no tienen ningún ingreso, que cada vez crece más. El PP está empeñado en vendernos como positivo el número de altas a la Seguridad Social y de creación de empleo, que es precario, de baja calidad y de mucha temporalidad. Fundamentalmente, en un sector como el de servicios, que es muy dado a la comisión de fraudes".



### Jesús Butrón (UGT): "¿A qué está esperando el Ayuntamiento de Guadalajara para convocar un plan de empleo?"

"El Gobierno municipal presume y se le llena la boca al presentar unas cuentas con superávit. Y encima saca pecho de mandar a los jóvenes al extranjero. En la capital hay cien o 200 familias para las que ingresar seiscientos o 700 euros al mes supondría un enorme desahogo durante tres o cuatro meses (...) A través del Boletín Oficial del Estado, se están anulando derechos que ha costado muchos años conseguir".



### Juan Sedano, desempleado de larga duración: "No me resigno porque uno no se puede acostumbrar a vivir de esta manera"

"Esta situación de falta de trabajo no va a cambiar así como así porque no hay dinero. Como decía mi padre, si te extiendes más largo que la cama al final se te ven los pies. Mal vamos si no se mete de donde se saca. Tengo 48 años pero no soy un comodón, aunque seguro que hay gente que lo piensa. He sido toda la vida un currante de pico y pala y lo único que necesito es un trabajo digno. Pasar un día sin comer es lo de menos".

## Guadalajara arroja los peores datos de siniestralidad laboral del país

Con 2.864 accidentes registrados, Guadalajara fue la provincia de España con la tasa más alta de siniestralidad laboral en 2013 en proporción al número de trabajadores activos. Mientras que en sectores como la industria o la construcción se redujo la accidentalidad y el número de afiliaciones a la Seguridad Social, el mayor incremento se produjo en el sector servicios, que acaparó el 71% de esos siniestros en el trabajo.

José M<sup>a</sup> Rey llama la atención sobre un aspecto que no es baladí. "Un problema añadido a esta situación es la calificación de los accidentes que hacen las mutuas. Hay dificultades para que se investiguen este tipo de siniestros y tratar de atajarlos", señala el dirigente sindical. Debido a los sobreesfuerzos, esta circunstancia se produce sobre todo en el sector de la logística.

No es el único caso relacionado con las condiciones laborales de los trabajadores por el que nuestra provincia ha estado en la picota informativa en los últimos tiempos. Hace ahora un año saltaba al primer plano de

la actualidad el anuncio insertado en un portal de venta de artículos de segunda mano que ofrecía empleo a cambio de alojamiento y 'posible sueldo futuro'. Los sindicatos instaron a la Fiscalía a identificar y actuar contra el propietario de una finca situada a 10 minutos de Guadalajara, para la que se ofrecía ese puesto de trabajo 'a cambio de alojamiento y manutención'.

Los juzgados de la capital también son escenarios en los que se visualizan los abusos que se producen en el ámbito laboral. Jesús Butrón recuerda como si fuera ayer el caso de un pastor de avanzada edad al que el propietario del rebaño que cuidaba trató de poner de patitas en la calle sin reconocerle ningún derecho. "Le daba de comer y tabaco. De vez en cuando le metía algo de dinero en una cuenta que estaba a nombre del dueño. La sobrina me reconoció que no había derecho a que, después de toda una vida, se quisiese deshacer de él sin darle ni un duro", explica. Son casos extremos y aislados que están en sintonía con la ínfima calidad de los contratos.

## Miente que algo queda

Al Partido Popular decir lo contrario de lo que hace le va bien, incluso decir verdades a medias o cosas que no son ciertas. En esta guerra mediática preelectoral, que dura cuatro años, parece que todo les vale. Los políticos populares están convencidos de que jugar con el engaño no les pasará factura, toman al ciudadano por un ser inferior. Por eso son capaces de filtrar a un diario unas cifras que sirven para acusar al rival de pagar a la empresa Cuadrifolio una suma de dinero, que califican de desmedida, por organizar unos actos, cuando el PP ha pagado el doble a la misma empresa por algo similar unos años después.

**Los políticos populares están convencidos de que jugar con el engaño no les pasará factura**

Acusan indirectamente al rival de aprovechar esos pagos de instituciones para financiar a su partido, y resulta que la Junta de Castilla y León gobernada por el PP pagó 9 millones de euros a Cuadrifolio y el Gobierno de Rajoy les encargó el año pasado el Día de las Fuerzas Armadas, por una cifra nada despreciable. Si parece evidente que el precio de Cuadrifolio se ajusta al mercado, ¿por qué siembran la duda los dirigentes del PP, a través de medios afines, aunque pueda salpicarles? Porque están convencidos de que sus corrupciones no influyen en su base electoral, sus votantes fieles las asumen, e intentan sembrar la duda en los otros donde estas cosas sí pasan factura.

## El algodón no engaña

Los datos de la última Encuesta de Población Activa son malos de solemnidad. Se pongan como se pongan en Madrid y Toledo. Al día de hoy, en Guadalajara hay 30.300 personas que no tienen empleo, cifra muy alejada de los niveles de hace tres años. Una herencia recibida que no era mala y que Rajoy, Cospedal y la cohorte de dirigentes del PP alientan cuando les conviene. Denotan el fracaso de las recetas de austeridad, recortes y ajustes que imperan de un tiempo a esta parte y, sobre todo, de una reforma laboral que se nos vendió como el mal necesario para contener la hemorragia de la imparable pérdida de puestos de trabajo.

En nuestra provincia se mantiene el ritmo inexorable de destrucción de empleo indefinido y de calidad. Mientras, el paro está casi seis puntos por encima que en el tercer trimestre de 2011, cuando M<sup>a</sup> Dolores

de Cospedal ya estaba al frente del Ejecutivo regional. Una lacra que golpea sobre todo a los menores de 25 años, que en Guadalajara está a nada menos que 10 puntos de la media nacional.

Y aún podría ser peor. Porque en este sondeo demoscópico no aparecen ni las personas que se han marchado del país ni aquellos que han arrojado la toalla al dejar de cobrar el subsidio y ante la falta de perspectivas para conseguir el trabajo que les gustaría.

Pero si hay un dato preocupante que denota la falta de músculo que padece la fuerza laboral de este país es el desplome de la población activa. Que se debe a que los que no tienen trabajo han dejado de buscarlo, que los que se encuentran en esta situación se han marchado, que los jóvenes prolongan sus estudios, al descenso de la población o al envejecimiento.



### Para reír

**"Cospedal acuerda un convenio de colaboración con Madrid en materia sanitaria"**

PP de C-LM, 24 de enero de 2011



### Para llorar

**"Estoy muy contento, las cosas van bien"**

Mariano Rajoy, tras los datos de la EPA: 185.000 empleos destruidos en tres meses



## CHASCARRILLOS

### De mesa a mesa ¿Quién paga la cuenta?

Hay escenas que no parecen oportunas. O sí... El 7 de mayo Jaime Carnicero, vicealcalde de Guadalajara, comió con representantes de una empresa, de Valencia por más señas, en un conocido restaurante de Marchamalo. No habría llamado la atención si no fuera porque dos días antes se había reunido la Mesa de Contratación del concurso de parques y jardines. Carnicero presidió la Mesa de Contratación, esa empresa concurría y la comida tuvo lugar a un día del inicio de la campaña electoral.

### Cospedal se retrata en Twitter

Quiso Cospedal sumarse a la campaña de solidaridad con las más de 200 niñas secuestradas en Nigeria y subió a Twitter una foto a lo Michelle Obama con un cartel que decía #bringback our girls (traed de vuelta a nuestras niñas). La red social se encendió con comentarios y fotomontajes. No es para menos, cuando la misma Cospedal del cartel ha dejado sin derecho a la sanidad a las personas inmigrantes, acabado con las ayudas a la dependencia y recortado sin fin en sanidad y educación.

### Hablan de Cuadrifolio quienes tapan la Gürtel y los sobres

Anda cierta prensa de derechas muy afanada en contar a bombo y platillo la noticia que El Mundo se ha visto obligado a rectificar y con la que pretendía implicar al PSOE de Castilla-La Mancha en una supuesta financiación irregular. Resulta cuanto menos curioso que quien no habla nunca de la financiación ilegal del PP, de la Gürtel, de los sobres, ni de los 700.000 euros de Cospedal utilice una información ya rectificada para desprestigiar al PSOE.

# No sólo los inmigrantes optan por marcharse de Guadalajara

Se invierte la tendencia de los últimos 20 años en la provincia, que vuelve a perder población en 2013

A finales del pasado mes de abril conocíamos los datos provisionales del padrón de habitantes de nuestra provincia a 1 de enero de 2014. Guadalajara suma 255.387 habitantes, 2.346 menos que el año pasado, lo que suma una caída de 4.105 habitantes en los dos últimos años y, lo que es peor, confirma que se ha invertido la anterior tendencia al alza para empezar a perder población cada vez más rápido.

Hacia 20 años que la provincia de Guadalajara parecía haber dejado atrás el fantasma de la despoblación, al menos en la zona más próxima a la Comunidad de Madrid, siendo el Corredor del Henares una de las áreas de crecimiento poblacional más importantes de todo el país. Pero esa tendencia se ha frenado en seco. Perde-  
mos población y lo que suele ser un síntoma habitualmente relacionado con la regresión económica era valorado por Ana Guarinos, Presidenta de la Diputación Provincial, apuntando a que son los extranjeros los que se están marchando (4.230 sólo en el último año).

Pero no sólo esas personas que llegaron ante la fuerte demanda de empleo son las que se van, también lo hacen centenares de guadalajareños, hacia otras regiones y fuera de las fronteras de nuestro país. Según las cifras de CC.OO. sólo este año 4.932 personas han emigrado fuera del país desde Guadalajara, casi todas en edad de trabajar, siendo sólo una parte de las cifras que contribuyen al fuerte descenso del porcentaje de la población activa en toda España. De ellos, decenas son jóvenes alcarreños, muchos con elevada formación académica.

Si a este proceso en clara tendencia alcista, le sumamos que en el último

año los nacimientos descendieron en Guadalajara un 14% (1.801), podemos observar que el crecimiento vegetativo de nuestra población y, con ello, el futuro desarrollo económico de nuestra provincia, corren un riesgo real.

Cada vez más gente se va, sobre todo los más jóvenes, lo que para Lola Santillana, de CCOO, supone que nuestra población "se esté encogiendo y envejeciendo", una situación aún más drástica si la extrapolamos al conjunto de Castilla-La Mancha, de donde 18.000 jóvenes se han marchado en el último año. En esta circunstancia tiene una influencia directa el dudoso honor que atesora nuestra comunidad autónoma y que se refleja en el último estudio del Eurostat sobre la situación del empleo en Europa, en el que sitúa

a Castilla-La Mancha como la séptima región del continente con mayor tasa de desempleo, ascendiendo al quinto puesto si hablamos en términos de paro juvenil (61,6 %).

Estos datos están relacionados con el conjunto de nuestro país, donde, según el INE, desde 2008 ha crecido en un 41% la emigración de jóvenes al extranjero, apuntando algunos cálculos a que un total de 700.000 españoles han cogido ya las maletas para buscarse un futuro fuera del país. La diputada Patricia Hernández resumía esta situación apuntando a que "la generación más preparada de nuestra historia esté siendo obligada a elegir entre el paro, la precariedad o el exilio".

Una encuesta de Catenon Worldwide Executive Search muestra esta tendencia. En 2008 el 67% de los españoles estaba dispuesto a irse al extranjero por un buen empleo, frente al 87% actual, siendo un 39% los que lo harían incluso ganando lo mismo o menos.

**Guadalajara ha perdido 4.105 habitantes en dos años, con cientos de trabajadores expatriados**



Gráfico de población de Guadalajara que muestra la regresión iniciada en nuestro crecimiento. La provincia llegó a contar con 259.537 habitantes en 2012. Datos del INE entre 1990 y 2014.



Carlos, Irene, Estela, Eduardo y Javi, alcarreños emigrados recientemente a Lima (Perú).

La comunidad de guadalajareños fuera de las fronteras de nuestro país es cada vez más numerosa, creciendo especialmente en los últimos años entre jóvenes trabajadores cualificados. Aquí hemos hecho una pequeña recopilación de algunos casos de jóvenes emigrantes alcarreños a los que hemos planteado un breve cuestionario para valorar su situación anterior, la actual y sus expectativas de futuro:

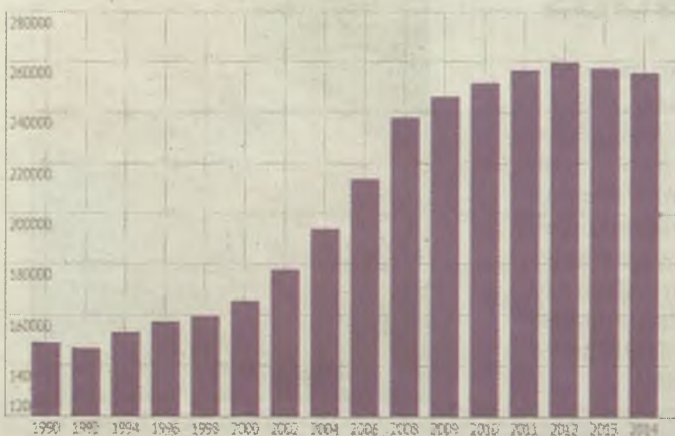
**Estela Delgado**  
29 años - Lima (Perú)



Licenciada en Publicidad, ha emigrado a Perú buscando el trabajo que no conseguía, "el salario es más bajo, pero el nivel de vida que tengo es mucho mejor". Quiere volver en unos dos años, esperando encontrar mejores oportunidades, porque ahora "es el peor momento. Las administraciones tienen que fomentar la inversión con políticas de estímulo".

**Conchi Martín**  
27 años - Bruselas (BE)



Licenciada en Derecho, se dedica al comercio electrónico. En cuanto acabó la carrera se marchó fuera y no ha vuelto "porque no me ofrecen mejores oportunidades que aquí. Ese es el problema, no estoy fuera porque quiera, sino porque las pocas posibilidades de tener un trabajo digno, bien remunerado y que permita tener un futuro proyecto vital".

**Ángel Román**  
28 años - Florencia (IT)



Maestro de Educación Física, aún no ha podido ejercer desde que se diplomó, marchándose con una beca Leonardo, "no estoy remunerado directamente, pero tengo un trabajo con el que ser útil, aprender y crecer, personal y profesionalmente". Califica como "nula" la expectativa laboral en Guadalajara por lo que, "con poco tendré más oportunidades aquí".

**Lidia Geniz**  
28 años - Edimburgo (GB)



Técnica de Laboratorio, tenía un negocio de hostelería, pero la asfixia impositiva que padecen los autónomos le llevó a marcharse. Ahora está estudiando, después de trabajar en una tienda donde "mis condiciones eran mucho mejores, los jefes son muy flexibles". No piensa volver a España, "las condiciones son lamentables y no creo que mejoren".

**María Muñoz**  
28 años - Poole (GB)



Diplomada y con máster en Diseño de Interiores se marchó para mejorar su inglés ante la falta de oportunidades laborales, pero consiguió trabajo en el sector y no sabe cuándo regresará a España. "Siempre digo que volveré, pero no sé cuándo, porque las condiciones son mejores aquí y creo que tendré más oportunidades, bien en este país o en otro".

**Miguel Rivas**  
33 años - Dublín (ID)



Periodista, se pasó al marketing y se marchó hace 4 años. "Las condiciones laborales son infinitamente mejores, y no me refiero sólo al salario", por lo que se quedará 3 años más, y no sabe si volverá a España, "los buenos trabajos se concentran en Madrid y Barcelona y sólo en algunas empresas". Considera la situación actual cercana a la esclavitud.

**Jorge Blanco**  
31 años - Londres (GB)



Trabajó como camarero en varios negocios hasta que tomó la decisión de marcharse. Encontró trabajo en poco tiempo y está encantado porque "se que tendré más y mejores oportunidades aquí que en España y estoy viendo cosas que no esperaba vivirlas jamás". Respecto a la situación actual dice que, "sólo espero que actúen bien y generen empleo".

**Jordi Lacunza**  
32 años - Würzburg (DE)



Pese a tener trabajo y estar cursando un grado en Derecho, ha decidido marcharse a Alemania, donde ya está su pareja. Estudiará el idioma y buscará trabajo, "con poco, tendré mejores condiciones que aquí". En principio, se marcha para dos años, dado que ve la situación laboral en Guadalajara "muy dura, como en el resto de España".



Los recortes sanitarios del Gobierno de Castilla-La Mancha están siendo especialmente duros en la provincia de Guadalajara.

## Azuqueca, en la diana de los recortes sanitarios del Gobierno regional

El Centro de Especialidades tiene 13 consultas y 25 profesionales menos que cuando se abrió y las obras del Centro de Salud continúan paralizadas

El Centro de Especialidades, Diagnóstico y Tratamiento (CEDT) de Azuqueca de Henares comenzó a funcionar en mayo de 2007 para dar cobertura, además de a la localidad azudense, a Villanueva de la Torre, Alovera y Quer. Fue sumando nuevos servicios hasta que en junio

de 2011 la llegada de María Dolores de Cospedal al Gobierno regional dio el pistoletazo de salida a un camino de recortes en consultas y en profesionales que aún hoy continúa. Esta situación se agrava por la paralización de las obras del segundo Centro de Salud de la localidad.

En mayo de 2007 el Centro de Especialidades Diagnóstico y Tratamiento de Azuqueca (CEDT) abrió sus puertas con 18 especialidades médicas distribuidas en 57 consultas. La apertura de esta instalación evitaba los desplazamientos de los vecinos de Azuqueca, Villanueva de la Torre, Alovera y Quer al Hospital de Guadalajara, una medida que redundaba además en la reducción de las listas de espera y en la descongestión de la atención especializada del Hospital.

El CEDT fue ampliando su cartera de servicios (cirugía plástica y reparadora, ortopantomografía, DMAE, etc) y las consultas a especialistas crecían entorno al 6 por ciento cada año. Sin embargo, la llegada de María Dolores de Cospedal al Gobierno de Castilla-La Mancha supuso un antes y un después

en la atención sanitaria de Azuqueca. Por un lado, se paralizaron las obras del centro de salud de la localidad y, por otro, comenzaron los recortes en el

### La llegada de Cospedal supuso la paralización de las obras del Centro de Salud y recortes en el CEDT

CEDT hasta el punto de que esta instalación cuenta hoy con 13 consultas menos de especialistas que en el momento de su apertura.

Por citar algunos ejemplos, ya no hay consulta de neumología ni de medicina

interna y en muchas especialidades se ha reducido el número de consultas. Por ejemplo, urología que comenzó con tres consultas sólo cuenta con una en el momento actual, al igual que cirugía. Geriátrica se ha reducido de dos a una y oftalmología, ginecología, rehabilitación y neurología de cuatro a tres. Además, se ha eliminado por completo la unidad de enfermería del sueño y también el laboratorio de urgencias, así como el servicio de ecografía y T.A.C.

La reducción en personal experimentada por el CEDT de Azuqueca es también visible. Se ha eliminado profesionales de enfermería, celadores, auxiliares administrativos y técnicos de laboratorio. En total, el Centro de Especialidades tiene ahora 25 profesionales menos que cuando comenzó a funcionar.

## Los vecinos de Villanueva de la Torre firman contra las demoras de citas médicas

En Villanueva de la Torre, localidad directamente afectada por la reducción de servicios en el Centro de Especialidades de Azuqueca, los recortes sanitarios del Gobierno regional tienen otra consecuencia más: desde hace meses no se cubren las sustituciones, por baja o vacaciones, de los médicos que pasan consulta en su centro de salud y esto provoca que las citas para atención primaria se demoren en algunos casos hasta una semana.

Cientos de vecinos de Villanueva de la Torre, que ya han sufrido este problema, han dado su firma para protestar contra esta situación y exigir al Gobierno de Cospedal y al SESCOAM que vuelva a sustituir a los médicos ausentes para acabar con las demoras en las citas de atención primaria.

La campaña de recogida de firmas ha sido promovida por el PSOE de Villanueva de la Torre, que ha reconocido el "encomiable esfuerzo que están realizando todos los profesionales sanitarios para paliar los efectos de los recortes a la sanidad pública, que acaban haciendo imposible cubrir las necesidades del día a día en algo tan importante como el cuidado de la salud de las personas".

Los socialistas han pedido a la alcaldesa de Villanueva de la Torre que "pese a ser del PP, por una vez, defienda a sus vecinos y exija a Cospedal que remedie esta situación, en lugar de intentar justificarla o negar la evidencia".



## Las obras del Centro de Salud, paralizadas



El Gobierno regional comenzó el procedimiento para construir un segundo centro de salud en Azuqueca en 2009. Se licitó y adjudicó la redacción del proyecto, se dotó presupuestariamente la infraestructura y se adjudicó por 2,5 millones de euros. El 7 de abril de 2011 comenzaron las obras, que se paralizaron tras la llegada de María Dolores de Cospedal al Gobierno regional en junio de 2011. Las asociaciones sanitarias del municipio y el Ayuntamiento han organizado un acto reivindicativo en defensa de los recursos sanitarios de Azuqueca. Será el próximo 1 de junio, a las 13:00 h. frente a la obra del centro de salud parada por Cospedal.

# El convenio sanitario con la Comunidad de Madrid, cada vez más lejos

El nuevo consejero de Sanidad madrileño reconoce que existe un problema de financiación

El nuevo consejero de Sanidad de la Comunidad de Madrid, Javier Rodríguez, ha reconocido esta semana que el convenio de asistencia sanitaria con Castilla-La Mancha permanece bloqueado por un problema de financiación. "Hay que ver cómo se resarce económicamente a la Comunidad de Madrid", ha declarado, tras calificar de "importante", el coste de la atención a los vecinos de provincias colindantes, como Guadalajara o Toledo.

Estas manifestaciones alejan la firma del acuerdo, puesto que su homólogo de Castilla-La Mancha, José Ignacio Echániz ha dicho públicamente que "no hay dinero" para ello. Lo cierto es que el PSOE pidió que en los presupuestos regionales de 2014 se incluyera dinero para el convenio sanitario, ahorrándolo mediante la supresión de 12 direcciones generales y 46 asesores del Gobierno regional, a lo que el PP se negó.

La discusión interregional se produce ahora porque el Gobierno de Mariano Rajoy ha vaciado el fondo de cohesión del Ministerio de Sanidad, que servía para compensar la atención de pacientes de unas comunidades autónomas en otras, según ha manifestado también el propio

Echániz. Esta circunstancia ha llevado a que se levanten fronteras sanitarias, y perjudica de manera muy especial a los vecinos de Guadalajara, que antes acudían con normalidad a hospitales de la comunidad vecina. Ahora, pasan de largo por delante de ellos para hacer cientos de kilómetros camino de Ciudad Real o de Albacete.

La atención a pacientes de Guadalajara en centros sanitarios madrileños no era un problema hasta que María Dolores de Cospedal llegó al Gobierno de Castilla-La Mancha en 2011. De hecho, desde el año 2001

estaba en vigor un acuerdo suscrito entre ambas comunidades autónomas cuando el propio Echániz fue consejero de Sanidad de Madrid. Paradójicamente,

decaió en cuanto este fue nombrado responsable de la sanidad castellano-manchega.

Todo esto ocurre después de que la presidenta regional asegurara antes de llegar al cargo que ya tenía "atado" un acuerdo de asistencia sanitaria con Madrid. El hecho es que tan solo se ha firmado un convenio con Aragón limitado a unas pocas poblaciones. Tan restringido es que el propio municipio Molina de Aragón se ha quedado fuera.

## El Gobierno de Rajoy ha vaciado el fondo de cohesión del Ministerio de Sanidad



Vecinos de Molina protestan en enero pasado por las limitaciones del acuerdo con Aragón.

## Miles de pacientes se ven forzados cada año a hacer "turismo sanitario"

El número de pacientes que se ven obligados a desplazarse a otras provincias de Castilla-La Mancha no es nada desdeñable. Aunque la Consejería de Sanidad trata de mantener una completa opacidad al respecto —al igual que hace con otras informaciones que pueden cuestionar la gestión de Cospedal, como las listas de espera—, el año pasado no tuvo más remedio que reconocer que miles los vecinos de Guadalajara viajan cada año cientos de kilómetros para recibir una atención que antes tenían en hospitales de Madrid.

Así, según datos facilitados por el propio Gobierno regional, en respuesta a preguntas formuladas por el diputado regional del PSOE Luis Santiago Tierraseca, en el año 2012 al menos tres pacientes de la provincia fueron enviados diariamente a otros hospitales de Castilla-La Mancha para someterse a pruebas diagnósticas ordinarias. Sólo este cómputo arrojaría una cifra anual de desplazados por encima del millar, pero también hubo a diario derivaciones para consultas y pruebas específicas, como gammagrafías o PET. Incluso fueron trasladados más de un centenar de pacientes en estado crítico desde la UVI del Hospital de Guadalajara a unidades análogas de otros centros sanitarios de la región.

**SERIGRAFÍAS**  
**Pamaen**  
**PUBLICIDAD**

**Telfs.: 949 23 11 26 / 606 94 26 77**

**Fax: 949 21 83 23**

Fco. Aritio, 66-68 1ª Planta nave 10  
19004 GUADALAJARA

**PRENDAS DEPORTIVAS:**  
Equipaciones, Chandal,  
Bolsas de Deporte.

**RECLAMO PUBLICITARIO:**  
Gorras, Llaveros,  
Encendedores, Imanes,  
Calendarios, Bolígrafos.

**ROPA PARA PEÑAS:**  
Camisetas, Sudaderas, Polos,  
Pañuelos, Pantalones, Pulseras.

[www.pamaen.com](http://www.pamaen.com)

**CERÁMICA:**  
Tazas, Jarras, Azulejos...

**ROTULACIÓN:**  
Pancartas, Vehículos,  
Carteles.

**ESPECIALISTAS EN PEGATINAS.**

**BORDADOS.**

**TARJETAS Y CARNETS PVC.**

# “El deterioro del casco histórico de la capital va a peor en los últimos años”

Manuel Granado, presidente de la Asociación Provincial de Guías Turísticas, nos desvela qué impresión se llevan de Guadalajara los turistas que visitan la ciudad

## EL PERFIL

Manuel Granado Herreros es presidente de la Asociación Provincial de Guías Turísticas de Guadalajara. Por profesión, pero también por convicción, destila en cada palabra su pasión por la ciudad de Guadalajara, sobre todo por su patrimonio histórico. Le duele la riqueza patrimonial perdida, especialmente durante la gestión de dos alcaldes de la capital: Antonio Lozano Viñés, último alcalde de la dictadura, y Antonio Román, actual ocupante de la Alcaldía desde el año 2007.

A pesar de todo, proclama con orgullo que Guadalajara todavía tiene suficiente patrimonio histórico para intentar ser declarada Conjunto Histórico Artístico, idea que lanzó en una visita guiada por los monumentos desaparecidos de nuestro paisaje urbano. Sería, además, la forma de conservar lo que queda. Preguntando por esa propuesta, el alcalde se limitó a responder que “toma nota”.

**LA CALLE.- Desde su experiencia, ¿sorprende Guadalajara a los turistas?**

**MANUEL GRANADO.-** Mucho, en sentido positivo, pero también negativo. Por una parte, llegan pensando que la ciudad tiene muy poco que visitar. Yo trato de demostrarles lo contrario y, cuando acaba la visita, admiten que hay mucho más patrimonio del que esperaban y preguntan por qué no se promociona más. La sorpresa negativa que se llevan es la gran cantidad de solares en el casco histórico, el mobiliario urbano que no sigue unas pautas lógicas ni respetuosas con su entorno histórico y la falta de vida del centro de Guadalajara.

**LC.- El proceso de deterioro del casco histórico de Guadalajara es un problema que se arrastra desde hace décadas, pero ¿cómo evoluciona en los últimos años?**

**M.G.-** Va a peor. El peor alcalde de nuestra historia en cuestión de tratamiento del patrimonio histórico fue Antonio Lozano Viñés, el último de la dictadura. A él le debemos edificios como los de la Cuesta de Calderón y la Plaza del Concejo o el derribo del convento de las Carmelitas de arriba... Pero Antonio Román está cogiendo carrerilla para

igualarle. Durante su mandato, los solares en el casco histórico se han multiplicado como setas. Pongo varios ejemplos: el derribo del mural, que era un homenaje a la Constitución junto al Casino de la Calle Mayor, cuando el edificio donde estaba situado podía apuntalarse. O el derribo del palacio de los vizcondes de Palazuelos, en la Plaza de San Esteban, un edificio del siglo XVI que tardaron tres días en derribar, lo que demuestra que estaba en buenas condiciones. Luego están esas faro-

las modernas y el mobiliario que no pegan nada con el entorno...

**LC.- ¿Hay alguna forma de frenar tanto deterioro del casco histórico?**

**M.G.-** Yo tengo esperanzas de poder conservar el patrimonio histórico que queda y, además, tengo una propuesta: pedir la declaración de Conjunto Histórico Artístico para Guadalajara. Sería consecuente con la intención de pedir que el Palacio del Infantado sea declarado Patrimonio de la Humanidad. Con los monumentos que quedan en pie y con la historia de los Mendoza en la ciudad, hay elementos suficientes para aspirar a ser Conjunto Histórico Artístico.

**LC.- ¿Qué supondría tal declaración?**

**M.G.-** Fundamentalmente, que el Ayuntamiento estaría obligado a proteger los edificios de valor histórico y no lavarse las manos como hace ahora, dejando toda la responsabilidad en manos del propietario. El Ayuntamiento pasaría a ser responsable subsidiario de restaurar al menos la fachada de

los edificios en peligro, pasando luego la factura a los propietarios. Además se marcarían unas pautas de protección del patrimonio etnográfico, de fachadas, de entorno

histórico, de mobiliario, evitándose aberraciones que desentonan en el paisaje urbano.

**LC.- ¿Se ha hecho propuesta formal al Ayuntamiento?**

**M.G.-** No, fue una idea que lancé durante una visita organizada junto con los Amigos del Teatro Moderno, que hemos llamado Ruta de las Eras, en la que enseñamos enclaves de la ciudad donde un día hubo monumentos importantes y hoy no queda nada. La idea fue muy bien acogida por el movimiento asociativo cultural de Guadalajara.

**LC.- ¿Y por el alcalde?**

**M.G.-** Me consta que la idea ha llegado a sus oídos. Un periodista le preguntó qué le parecía la propuesta y su contestación fue que tomaba nota. No es una respuesta muy alentadora. Yo, como vecino de Guadalajara, muy orgulloso de mi ciudad, seguiré defendiéndola, pero poco se podrá hacer si el Ayuntamiento no lidera la iniciativa o no cree en ella.

**“He propuesto pedir que Guadalajara sea Conjunto Histórico para salvar el patrimonio que queda”**







Palacio de los vizcondes de Palazuelos (pza. San Esteban) y solar tras su derribo.



Mural de Bosch (calle Mayor) y aspecto actual tras derribarse el inmueble.

*“Me dolieron especialmente los derribos del palacio de los vizcondes de Palazuelos y del mural de la calle Mayor”*

**LC.- ¿Cuáles han sido los atentados más dolorosos contra el patrimonio de Guadalajara en los últimos años?**  
**M.G.-** Me dolieron especialmente los derribos del palacio de los vizcondes de Palazuelos y del mural de Bosch en la calle Mayor. En el caso del palacio, un edificio del siglo XVI, había un informe de Patrimonio favorable a su conservación y aun así lo destruyeron. Cuando

les explico todo esto a los turistas, se llevan las manos a la cabeza y preguntan cómo se permitió.. También citaría como desastre para nuestro paisaje urbano el derribo de la casa de Tomás Camarillo, de principios del siglo XX, y el abandono del Alcázar Real. No pido que se reconstruya, pero sí que se conserve lo que queda, porque cualquier día podremos ver el tapial por los suelos.

## Temor por el futuro de al menos cinco inmuebles más del centro

Manuel Granado expresa su temor por el futuro de otros cinco inmuebles emblemáticos del centro de Guadalajara:



Palacio de Miralrío, también llamado Casa de los Medrano, en la plaza de Dávalos.



Palacio de los Medina en la plaza de San Esteban, en venta. El edificio no tiene ningún tipo de protección. Mantener sus elementos singulares, como el patio, dependerá de la voluntad de quien lo compre y la finalidad que quiera darle.



Edificio en venta en la plaza de Santo Domingo.



Esquinazo del bar Soria. Si se derriba, pueden aparecer los restos de la iglesia de San Andrés, desaparecida en el siglo XIX. Se aconseja actuar con cuidado.



Ateneo Municipal, tapiado.

## El centro histórico de Guadalajara, hecho un solar, con el 'Eje Cultural' como máximo exponente

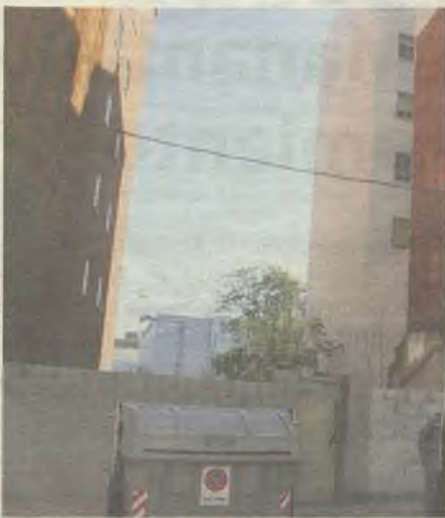

El ahora llamado por el alcalde 'Eje Cultural' (calle Ramón y Cajal e Ingeniero Mariño), la obra de la que más presume el equipo de Gobierno municipal en este mandato, es objeto de dos grandes críticas por parte del presidente de la Asociación de Guías Turísticas: que se han enterrado los restos y las caballerizas del antiguo palacio del Cardenal Mendoza bajo un aparca-

miento de pago que poca gente utiliza y que se han plantado árboles ante el Convento de las Carmelitas que, cuando crezcan, harán invisible su fachada.

Aparte de eso, en el llamado 'Eje Cultural' y sus calles adyacentes se cuentan un total de 16 solares en los que se han derruido los edificios que antes los ocupaban.

No es un problema aislado. El centro de Guadalajara se parece cada día más a una dentadura mellada: haciendo un recorrido por la trama urbana comprendida dentro del perímetro que forman la Plaza de los Caídos, la calle Alvarfáñez de Minaya, Santo Domingo, La Carrera, el llamado 'Eje Cultural' y la calle Madrid, nos encontraremos con nada menos que 31 solares tapiados o invadidos por la maleza.

# El Ayuntamiento quitará 124 aparcamientos en el casco histórico de Guadalajara

Profundo malestar entre los vecinos y comerciantes de la plaza de Dávalos y calles aledañas

Si una zona del centro de Guadalajara necesitaba un arreglo urgente desde hace años era la plaza de Dávalos y su entorno. Lo reclamaban los residentes y cualquiera que haya aparcado alguna vez sobre el asfalto levantado de la plaza. Sin embargo, el alcalde ha dejado en último lugar la actuación más prioritaria.

Ahora que, por fin, va remodelarse una de las zonas más emblemáticas del centro de la capital, donde está por ejemplo la biblioteca pública, la sorpresa de los vecinos ha sido mayúscula y desagradable: el proyecto, que el equipo de Gobierno de Román les presentó cuando ya se había publicado la licitación de las obras, prevé quitar tres cuartas partes de las plazas de aparcamiento existentes en la actualidad -96 entre zona azul, zona roja, discapacitados y aparcamientos libres-, dejándolas reducidas a 25, sin especificarse si serán de zona azul o de zona roja para residentes.

Es decir, en la plaza de Dávalos y calles adyacentes, se suprimirán 71 plazas de aparcamiento, pero no serán las únicas que se quiten en esa zona: en la obra que se ejecutará inmediatamente antes, la penúltima del mandato de Román, que afecta a las calles Miguel Fluiters y Teniente Figueroa, se suprimirán otras 53 plazas de aparcamiento, pasando de las 85 actuales a 32, también sin especificar de qué tipo. Por lo tanto, entre las dos obras se quitarán un total de 124 aparcamientos en la zona baja del casco histórico.

Además, el proyecto de reforma de la plaza de Dávalos prevé convertirla en totalmente peatonal, salvo un único

acceso para los coches por la calle Román Atienza (desde Miguel Fluiters y el aparcamiento de la Plaza Mayor), sin aceras, que bordeará la plaza hasta la Cuesta de Dávalos.

## Malestar entre los vecinos

Unos 80 vecinos y comerciantes de Dávalos y su entorno, tras reunirse en asamblea, expresaron a través de un comunicado público su malestar con el proyecto que el equipo de Román les presentó ya cerrado y en licitación. En ese comunicado, vecinos y comerciantes se declaran "preocupados por el gran deterioro que está sufriendo esta zona, donde ya han desaparecido numerosos servicios públicos" y "si se ejecutara el proyecto tal y como pretende el Ayuntamiento, seguiría deteriorándose más de lo que ya está el centro de Guadalajara". Añaden que en esta zona, la más emblemática de la capital, "se han ido cerrando los locales de ocio y comerciales que existían, convirtiendo al centro de Guadalajara en un lugar fantasma".

Los vecinos dejan claro que "no buscan dinamitar al proyecto, al revés, exigen al Ayuntamiento que realice las obras, porque ya les toca", pero que lo haga escuchando sus aportaciones.

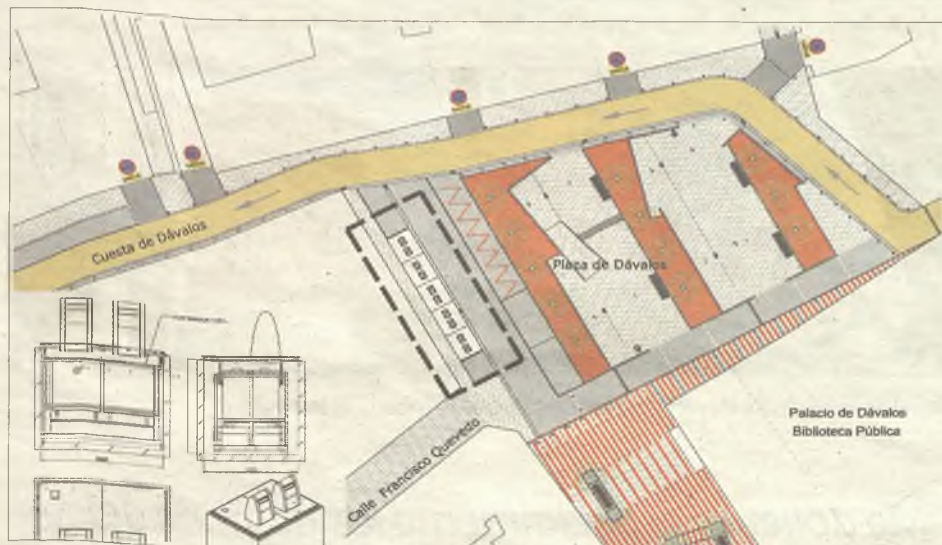

Plano de la plaza de Dávalos peatonalizada y con un solo acceso, según el proyecto.



Estado actual de la plaza de Dávalos, tras muchos años precisando un arreglo.



Bolardos instalados por el Ayuntamiento para impedir aparcar junto al centro de salud.

## Román se niega a que las urgencias de Manantiales tengan aparcamiento

Las personas que acuden al centro de salud de Manantiales, a urgencias o a consultas, hasta hace dos meses podían aparcar sus coches en la parcela municipal contigua. Era una solución adoptada por la costumbre, ante las dificultades de encontrar aparcamiento en la calle Pico Ocejón. Incluso las ambulancias del SESCAM utilizaban con normalidad esa parcela como aparcamiento.

Pero a principios de marzo, el Ayuntamiento instaló unos bolardos, impidiendo desde entonces aparcar vehículos en esta parcela. Justificaron esa decisión por "motivos de seguridad".

Ante las quejas ciudadanas por los problemas para estacionar cerca del centro de salud, el PSOE llevó al ple-

no municipal de abril una moción en la que pedía que el Ayuntamiento acondicionara la parcela como aparcamiento libre y gratuito con las debidas garantías de seguridad, al estilo del que se hizo, cuando Guadalajara tenía alcalde socialista, junto al centro de salud del Alamín, con una zona verde en la superficie que quedase libre de coches.

El equipo de Gobierno de Antonio Román se cerró en banda y dijo no al aparcamiento demandado. El propio alcalde intervino al final del debate para dejar claro que no habrá nuevo aparcamiento junto al centro de salud de Manantiales porque, según él, en la zona "hay superávit de plazas de aparcamiento".

# Los autobuses costarán 1,5 millones de más a los vecinos de Guadalajara

La empresa adjudicataria del servicio reclama esa cantidad a Román, aparte de los 3,2 millones de subvención fijada en el contrato

La pérdida continuada de viajeros en el primer año de funcionamiento del nuevo servicio de autobuses, va a elevar su coste de los 3,2 millones de euros anunciados por el alcalde cuando recortó las líneas a cerca de 4,8 millones en total. El dinero saldrá, como siempre, de los

bolsillos de todos los vecinos, sean o no usuarios del transporte urbano. Mientras, los usuarios de los autobuses siguen esperando los cambios en los recorridos, paradas y horarios, tantas veces prometidos, para que el servicio sea útil a las necesidades de la ciudadanía.

Las cuentas del nuevo servicio de autobuses de Guadalajara no cuadran y los paganos volverán a ser los vecinos de la capital. Al hecho indiscutible del empeoramiento del servicio que provocó la entrada en funcionamiento de las nuevas líneas, el 1 de abril de 2013, con una pérdida acumulada de 1.150.000 viajeros hasta febrero, le llegan ahora las consecuencias económicas.

Al cumplirse el primer año de contrato, la empresa adjudicataria ha empezado a remitir al Ayuntamiento escritos en los que deja constancia de las pérdidas sufridas y reclama una compensación de aproximadamente 1,5 millones de euros. Esta cantidad se sumará a la subvención de 3,2 millones de euros que el Ayuntamiento ya se había comprometido a pagar por el primer año de contrato. Es decir, el coste total del primer año del nuevo servicio de autobuses para los vecinos de la capital se elevará finalmente por encima de los 4,7 millones de euros.

Estos datos han sido avanzados por el Grupo Socialista en el Ayuntamiento de Guadalajara, ya que el equipo de Gobierno aún no ha facilitado la infor-



El alcalde de Guadalajara y representantes de la empresa, en la inauguración del servicio.

mación correspondiente a los usuarios registrados por los autobuses durante el mes de marzo, que cierra el primer año del nuevo contrato, sobre el que la empresa adjudicataria debe presentar la liquidación definitiva.

La oposición municipal sospecha que esta ocultación de información se debe a que el alcalde no quiere que los ciudadanos conozcan la rea-

lidad hasta después de las elecciones europeas.

Mientras tanto, esos mismos ciudadanos siguen esperando que se modifiquen los recorridos, las paradas y los horarios de los autobuses urbanos, como tantas veces se les ha prometido, para que el servicio sea de verdad útil a las necesidades de la gente.

## Un servicio de autobuses peor y más caro que antes

Las 2.000 personas que se manifestaron en abril reclamando al alcalde unos autobuses útiles, tenían claro que el servicio es ahora peor que el anterior.

Lo que no sabían entonces es que el nuevo modelo es, además, mucho más caro. Las cifras no admiten discusión: en el año 2012, último completo con el anterior servicio, la subvención total del Ayuntamiento a la empresa de autobuses que entonces prestaba el servicio fue de 4,4 millones de euros.

Cuando Antonio Román cambió el modelo en solitario y sin contar con nadie, justificó el recorte de líneas, paradas y horarios en el objetivo de ahorrar un millón de euros anuales. La subvención a la empresa presupuestada por el Ayuntamiento para el primer año de servicio es de 3.240.000 euros.

Sin embargo, a esa subvención hay que sumar el millón y medio de euros que ahora reclama la empresa como compensación adicional por las pérdidas sufridas. En consecuencia, el nuevo servicio cuesta ahora a los vecinos 4,8 millones de euros al año, un 10% más de lo que costaba el anterior.

# Fallece el escultor Francisco Sobrino sin ver inaugurado su museo

La obra lleva un año empantanada para que el alcalde pueda inaugurarla en elecciones

El escultor guadalajareño Francisco Sobrino falleció el 11 de mayo sin haber llegado a ver construido el museo que se le va a dedicar en Guadalajara. El Ayuntamiento inició la obra del museo, en la Cuesta del Matadero, en 2011, adjudicándosela a una empresa que ya entonces atravesaba graves dificultades económicas.

En mayo de 2013, la obra quedó parada y el alcalde ha tardado un año en sacar a concurso la conclusión de la obra. Tenerla empantanada un año permitirá a Román inaugurar el museo en la campaña electoral de 2015.

El parón de la obra ha disparado su coste, de 1,2 millones de presupuesto inicial a cerca de 2 millones de euros para llegar a abrir el museo: los vecinos de Guadalajara ya hemos pagado 720.000 euros por la parte de obra ejecutada y 140.000 en honorarios a arquitectos y técnicos. Ahora se licita lo que queda para su conclusión por 711.000 euros. Y todavía faltaría la equipación del museo y la adquisición de la propia obra del autor. Los tres años transcurridos sin acabar la obra, además, han causado graves perjuicios a los vecinos y negocios de la zona.



Estado actual de la obra del museo Francisco Sobrino.



El escultor Francisco Sobrino. Arriba, una de sus obras más emblemáticas para Guadalajara.

## Los huertos urbanos de Marchamalo ya empiezan a cultivarse

Los adjudicatarios más decididos ya han empezado a cultivar su correspondiente parcela de entre las 24 que el Ayuntamiento de Marchamalo ha puesto a disposición de sus vecinos destinadas al cultivo hortícola en una de sus zonas verdes.

Sorteados en concurso público, sus nuevos inquilinos podrán explotarlas durante 4 años, y ya tienen las llaves de sus parcelas para hacerlo. No obstante, y dado que algunos de ellos han renunciado a su derecho, se hará una nueva convocatoria para reasignar las parcelas que han quedado libres.

El riego de las mismas se lleva a cabo con el agua del Canal del Henares, gracias a la ubicación de los mismos junto a esta infraestructura, en una parcela destinada a zona verde de propiedad municipal actualmente en desuso. Cuenta con 2.000 metros cuadrados de superficie, ubicada en una zona de nueva expansión urbana, junto al Bulevar de Castilla-La Mancha y el Parque de San Miguel, y ha sido adecuada y compartimentada por la Brigada Municipal de Obras. Los propietarios tienen prohibido del uso de pesticidas y herbicidas.

## Planes de empleo municipales ante la incompetencia de la Junta

Azuqueca, Marchamalo, Horche y otros municipios destinan recursos propios para luchar contra el desempleo entre sus habitantes

**El Ayuntamiento de Azuqueca destinará 560.000 euros para contratar a 200 desempleados. Es una de las iniciativas municipales que varios consistorios de la provincia han puesto en marcha después**

Las altas tasas de desempleo siguen siendo el principal problema al que poner solución desde las administraciones. En Castilla-La Mancha es la Junta de Comunidades la que ostenta la competencia en materia de empleo. Ante la desatención del Gobierno regional a la hora de poner en marcha iniciativas que permitan a los desempleados encontrar un puesto de trabajo, son varios los ayuntamientos de la provincia que han utilizado sus propios recursos para desarrollar planes de empleo.

Así, el Ayuntamiento de Azuqueca destinará 560.000 euros al Plan Municipal de Empleo -un 10 por ciento más que el año pasado-. Con esa cuantía se podrá contratar a unas 200 personas empadronadas en Azuqueca, que lleven en situación de desempleo al menos un año y que no cobren prestación. También el Ayuntamiento de Marchamalo ha hecho lo propio con un Plan Social de Empleo en el que invertirá 200.000 euros para emplear a 56 parados de la

de que el Gobierno de Cospedal, a pesar de tener las competencias en materia de empleo, se haya desentendido del asunto. Marchamalo y Horche son otros de los municipios con planes propios.



Una de las trabajadoras contratadas a través del Plan de Empleo Municipal de Marchamalo.

localidad durante tres meses. Localidades de menor tamaño como Horche también han contemplado partidas presupuestarias para planes de empleo. En el caso concreto de Horche, 8.000 euros.

### Alovera

En la misma línea, el Grupo Socialista en el Ayuntamiento de Alovera

ha solicitado la convocatoria de un pleno extraordinario para aprobar un plan especial de empleo en el municipio. La propuesta del Grupo Socialista prevé destinar a este plan social de empleo 400.000 euros disponibles en la tesorería municipal, no incorporados al presupuesto municipal y utilizables exclusivamente para la ejecución de obras.

# Sudisa

- AIRE ACONDICIONADO
- ENERGÍAS RENOVABLES  
(Solar - Pellet...)
- FONTANERÍA Y CALEFACCIÓN
- TODO EN BAÑOS  
(Sanitarios - Mamparas - Muebles...)
- TODO EN PISCINAS Y RIEGOS  
POR ASPERSIÓN



En Azuqueca de Henares  
Avda. de Guadalajara, 8

949 26 12 42

[www.sudisa.es](http://www.sudisa.es)

## Más de 2.000 firmas contra el cierre de una guardería de Cabanillas

Los padres lamentan la negativa del Ayuntamiento a estudiar alternativas que impidan el cierre del Centro Infantil Los Llanos el próximo curso

Más de 2.000 firmas se han recogido ya en la campaña puesta en marcha por padres y trabajadoras contra el cierre de la guardería Los Llanos, de Cabanillas. Ambos colectivos denuncian la falta de

voluntad mostrada por el alcalde del municipio, Jaime Celada, quien se ha negado a estudiar las alternativas al cierre que se han propuesto hasta ahora.

El alcalde de Cabanillas, Jaime Celada, aún no ha recibido a los padres y trabajadoras de la guardería Los Llanos, que desde el pasado 1 de abril llevan intentando mantener una entrevista con el regidor. Su objetivo es presentarle las alternativas que hasta ahora han estudiado -formar una cooperativa, bajar los precios, ampliar los horarios o abrir el centro durante el mes de agosto- para evitar que el Centro Infantil municipal en el que estudian sus hijos o en el que trabajan cierre sus puertas el próximo curso.

A la espera de ese encuentro han organizado distintas iniciativas con-



Padres y trabajadoras han desarrollado varias acciones de protesta contra el cierre.

tra el cierre del centro. La principal ha sido una recogida de firmas en la que han recogido 2.000 rúbricas de otros tantos vecinos de la localidad que

han mostrado así su rechazo al cierre.

Las concejalas que anunciaron el cierre alegaron falta de niños matriculados en el centro como causa del cierre, según denunciaron los padres, quienes indican que "Los Llanos es la segunda con más niños de las tres escuelas infantiles públicas municipales que hay en Cabanillas y que, si se ha reducido el número de alumnos atendidos en este centro, ha sido por la subida de precios que impuso el propio Ayuntamiento, con una cuota de 260 euros que es casi igual a la que cobra la guardería privada que existe en el municipio".

## CSIF denuncia la amortización de 11 plazas de Secundaria en la provincia

El Sector de Enseñanza de CSIF en Guadalajara manifestó su malestar tras conocer la decisión de la Consejería de Educación de amortizar 11 plazas de profesores de Secundaria en Guadalajara para el curso 2014-15. Según CSIF, Educación había previsto un total de 27 plazas en las plantillas provisionales del concurso de traslados pero, finalmente, sólo saldrán a concurso 16 de esas plazas, lo que supone que, de cada cinco plazas de docente en los institutos de la provincia sólo se ofertan tres. Denuncian también que en este curso escolar han trabajado en los centros educativos de la región 900 profesores menos que en el 2010-11 y un tercio de los interinos lo hacen en jornadas reducidas y precarias.

## Un juzgado investiga al diputado de Deportes por degradar a un trabajador

Guarinos ya fue condenada en 2012 por trato vejatorio a otro trabajador de este mismo servicio

El juzgado número 3 de Guadalajara ha decidido abrir diligencias previas contra el diputado-delegado de Deportes y alcalde de Pareja, Javier del Río, por un presunto delito de tratos degradantes contra un trabajador de este servicio. Este delito está tipificado en el Código Penal con penas de seis meses a dos años de prisión, y Del Río tendrá que declarar como imputado el próximo día 30 de junio. La causa parte de la denuncia que presentó el trabajador por haber sido privado de sus funciones y sometido a una situación que le ha llevado a requerir tratamiento psiquiátrico.

No es la primera vez que el servicio de Deportes de la Diputación presidida por Ana Guarinos se ve envuelto en causas judiciales de este tipo. De hecho, en julio de 2012 la presidenta fue condenada

por trato vejatorio y discriminatorio hacia otro trabajador del entonces Organismo Autónomo de Deportes, que fue despedido y posteriormente tuvo que ser readmitido al quedar anulado el despido por el Juzgado de lo Social. Incluso, la Diputación tuvo que pagar una indemnización por estos hechos.

Tras conocer este nuevo proceso judicial, la portavoz del Grupo Socialista, María Antonia Pérez León, se preguntó "si existe una caza de brujas" en el Servicio de Deportes de la Diputación. "No es normal que se repitan este tipo de hechos y creemos que ha llegado el momento de que la presidenta tome medidas contra el diputado responsable de que ocurran. De lo contrario, solo cabe pensar que es cómplice de estos atropellos, cuando no la inductora de ellos", afirmó.

RESTAURANTE  
& TAPAS

las

CUCHA  
RITAS

Cocina de Mercado

949 32 03 46 - TORIJA



El 30 de abril, tras la resolución de la Junta electoral que declaraba ilegal la publicidad del eje cultural, los autobuses urbanos seguían luciendo la rotulación, como puede verse en la imagen.

## El PP de Guadalajara incumple la ley electoral tres veces en diez días

La Junta Electoral de Zona acuerda requerir al Ayuntamiento para que cese el reparto de '30 días'

El pasado 1 de abril se convocaron de manera oficial las elecciones al Parlamento Europeo, que se celebrarán el próximo 25 de mayo. La ley electoral establece la prohibición de que las administraciones públicas lleven a cabo actividades o campañas "que contenga alusiones a las realizaciones o a los logros obtenidos" desde el mismo momento de la convocatoria de elecciones hasta la celebración de las mismas.

A pesar de ello, el Ayuntamiento de Guadalajara colgó banderolas, buzoneó folletos y rotuló los autobuses urbanos durante este periodo con una campaña de promoción del

llamado 'eje cultural', algo que fue declarado ilegal por la junta electoral, tras la denuncia formulada por el PSOE. Después de la resolución, que obligaba al Ayuntamiento a retirar toda la publicidad, los autobuses urbanos seguían luciendo la rotulación de la campaña prohibida y en sus pantallas interiores se proyectaba el vídeo promocional.

Además, en plena campaña electoral, el Ayuntamiento editó y buzoneó el periódico '30 días', algo que también prohíbe la legislación, por tratarse de un medio público en el que se incluyen balances y supuestos logros de los gobiernos del PP.

## La deuda pública se dispara, mientras el PIB regional no deja de caer

Los datos macroeconómicos no acompañan en Castilla-La Mancha, que suma dos años negros

La deuda pública se ha disparado en Castilla-La Mancha, con un aumento acumulado de 4.500 millones (más de un 64%) en los dos últimos años. Al acabar el año pasado, la deuda regional se situaba en 11.343 millones de euros, cuando a finales de 2011 no llegaba a 7.000 millones. En relación con el Producto Interior Bruto (PIB) regional ha pasado del 18,1% al 31,6%. De este modo, Castilla-La Mancha se ha colocado como la segunda comunidad autónoma más endeudada de España, solo por detrás de Valencia.

El resultado per cápita es igualmente desalentador. Cada castellano-manchego debía cerca de 5.400 euros al acabar el año pasado. Es decir, en solo dos años esa cantidad se ha incrementado en más de 2.000 euros, un 65%.

A pesar de que también había crisis, en los años anteriores la deuda pública nunca había aumentado a un ritmo tan desenfrenado. Por ejemplo, durante el año 2011 apenas subió un punto, mientras que al año siguiente, en 2012, creció 10 puntos de un tirón.

Mientras, el Producto Interior Bruto (PIB), que mide el tamaño de la economía regional, no deja de caer. Entre 2012 y 2013, últimos años de los que hay datos, ha perdido más de cuatro puntos. El desplome más brutal se produjo en el año 2012, cuando perdió un 3,1%, dato que contrasta con

Castilla La Mancha: Evolución Trimestral de la Deuda

|               | Millones € | % PIB  |
|---------------|------------|--------|
| IV Trim 2013  | 11.343 €   | 31,60% |
| III Trim 2013 | 10.308 €   | 28,70% |
| II Trim 2013  | 10.385 €   | 28,90% |
| I Trim 2013   | 10.124 €   | 28,10% |
| IV Trim 2012  | 10.190 €   | 28,20% |
| III Trim 2012 | 9.694 €    | 26,60% |
| II Trim 2012  | 9.710 €    | 26,60% |
| I Trim 2012   | 6.585 €    | 18,00% |
| IV Trim 2011  | 6.886 €    | 18,10% |
| III Trim 2011 | 6.910 €    | 18,20% |
| II Trim 2011  | 6.567 €    | 17,40% |
| I Trim 2011   | 6.407 €    | 17,00% |

Fuente: datosmacro.com

el crecimiento que había registrado el año anterior. Sin embargo, en vez de mantenerse la tendencia al alza, desde entonces no ha parado de retroceder.

La economía de Castilla-La Mancha tenía un valor de 35.989 millones de euros al acabar el año 2013, después de haber perdido más de 1.100 millones en los dos últimos años. En PIB per cápita, que mide la riqueza de los ciudadanos, la región ocupa el cuarto lugar por la cola.

## La TV regional violó la ética al informar sobre el crimen de Cifuentes

La Federación de Periodistas condena el uso de imágenes macabras para ilustrar los hechos

Castilla-La Mancha Televisión (CMT) vulneró el Código Deontológico de la Federación de Asociaciones de Periodistas de España (FAPE) por utilizar imágenes de cuchillos y de una máquina picando carne para informar sobre la muerte y descuartizamiento de una mujer a manos de su marido, carnicero de profesión.

Los hechos, ocurridos el pasado mes de noviembre en Cifuentes, fueron tratados de manera macabra y morbosa por la televisión que dirige Nacho Villa, según ha resuelto la

Comisión de Arbitraje del Periodismo, que considera tales imágenes "una intromisión gratuita e innecesaria en el tratamiento de un asunto en el que están presentes elementos de dolor y de aflicción para las personas afectadas".

La noticia condenada por la Federación de Periodistas de España fue incluida en el espacio informativo de CMT 'El Mirador' del pasado 13 de noviembre, bajo el título "Picador de carne humana para venta animal".

**Optica Nueva**

TE ESPERAMOS EN:

C/ Virgen de la Antigua, 3  
19001 Guadalajara  
Tel. 949 22 42 01

---

C/ Toledo, 14  
19002 Guadalajara  
Tel. 949 22 16 30

Por la compra de unas gafas progresivas con antirreflejante,  
**GRATIS**  
una pareja de lentes progresivas de sol.

**vision&co**  
siempre a la última

## EL PP Y CUADRIFOLIO

## &gt; Cospedal pagó el doble por el "stand" de Fitur en 2013

El Gobierno de María Dolores de Cospedal pagó en 2013 a la empresa Cuadrifolio la cantidad de 386 euros por metro cuadrado por montar el "stand" de Castilla-La Mancha en Fitur. Esa cantidad es más del doble de los 166 euros por metro cuadrados pagados en el año 2006 a esta misma empresa, en un momento previo al inicio de la crisis económica, cuando los precios de este tipo de servicios eran más elevados que en la actualidad. En todo caso, el índice general de precios (IPC) tan solo ha crecido un 17% en estos años, tal como revela el Instituto Nacional de Estadística (INE).

## &gt; Cuadrifolio facturó nueve millones con Castilla y León

La empresa Cuadrifolio ha facturado más de nueve millones de euros con la Junta de Castilla y León, una cantidad igual a la que el diario El Mundo atribuía a Castilla-La Mancha. Desde 2005 hasta 2008 recibió el encargo de montar el "stand" de Fitur de Castilla y León, comunidad gobernada por el PP, "facturando importes superiores" a los que cobró a Castilla-La Mancha prácticamente en los mismos años, según un comunicado difundido por la propia empresa. También ha trabajado con la Comunidad de Madrid.

## &gt; Actos organizados para el Gobierno de Mariano Rajoy

La empresa Cuadrifolio ha organizado en lo que va de año al menos media docena de actos en el extranjero pagados por el Gobierno de Mariano Rajoy a través del Instituto de Comercio Exterior (ICEX). También en 2012 organizó el Día de las Fuerzas Armadas.

# Montaje a la vista

## El diario El Mundo se ve obligado a rectificar tras haber publicado "e-mail" falsos para desprestigiar al PSOE de Castilla-La Mancha

La publicación de varios mensajes de correo electrónico que se han demostrado falsos ha dejado al descubierto un montaje fabricado para desacreditar al PSOE regional en vísperas de las elecciones europeas. El diario El Mundo ha tenido que rectificar tras desvelarse

que el dominio de internet "jccm.com" de uno de los "e-mail" pertenece a un ciudadano de EEUU, y no a la Junta de Comunidades de Castilla-La Mancha. En otro de los mensajes, la fecha que aparece sencillamente no existió nunca.

El diario El Mundo publicó la semana pasada varios mensajes de correo electrónico que habrían sido enviados en el año 2007 desde direcciones del correo electrónico de la Junta de Comunidades a la empresa Cuadrifolio, dedicada a la organización de eventos. Con ellos, se pretendía cuestionar la gestión del Gobierno regional en aquellos años, relacionándola con una presunta financiación irregular del PSOE de Castilla-La Mancha.

Sin embargo, estas supuestas pruebas se demostraron falsas a las pocas horas de su publicación, y dejaron en evidencia un montaje plagado de burdos errores. Para empezar, en uno de los falsos "e-mail" aparecía el dominio "jccm.com", que pertenece a la empresa JCCM Consulting, radicada en Ohio (EEUU) y propiedad del ciudadano norteamericano James Madden. El dominio de la Junta de Comunidades de Castilla-La Mancha es "jccm.es". Por tanto, no es posible que un mensaje con el dominio "jccm.com" saliera de los ordenadores de la administración regional.

Más cuestionable aún es la veracidad de otro mensaje publicado por El Mundo al día siguiente. En este caso, sencillamente aparecía una fecha que nunca existió en el calendario. La falta de rigor de la información era tal que se publicaba un "e-mail" fechado el "jueves, 15 de febrero de 2007", justo debajo de otro con fecha del "martes, 14 de febrero" del mismo año, cuando ese día fue miércoles. La posibilidad de un error informático es totalmente nula en este caso. De hecho, ambos mensajes fueron borrados de inmediato de la edición digital tras quedar al descubierto el engaño. La torpeza del montaje era tal que el propio diario ha tenido que publicar después sendas rectificaciones a requerimiento de Cuadrifolio y del PSOE de Castilla-La Mancha para

De: [mailto:.....@jccm.com]  
Enviado el: viernes, 09 de febrero de 2007 10:02  
Para:  
Asunto:

@jccm.com

Mensaje publicado con el dominio "jccm.com", perteneciente a una empresa radicada en EE.UU.

De: [mailto:.....@jccm.es]  
Enviado el: martes, 14 de febrero de 2007 12:37  
Para: [mailto:.....@cuadrifolio.com]  
Asunto:

martes, 14 de febrero de 2007

De: Manuel Téllez [mailto:.....@cuadrifolio.com]  
Enviado el: jueves, 15 de febrero de 2007 16:48  
Para: [mailto:.....@cuadrifolio.com]  
Asunto: FACTURAS CASTILLA LA MANCHA  
Importancia: Alta

Pimero un dominio falso y luego error en las fechas. El 14 de febrero de 2007 fue miércoles.

evitar denuncias en los tribunales. En ellas, se desmontan punto por punto las acusaciones vertidas en los días previos, reconociendo incluso que los mensajes publicados no se corresponden con la realidad.

## Colaboradores necesarios y autores intelectuales

El diario El Mundo se ha convertido en colaborador necesario de un montaje en el que ha ido de patinazo en patinazo, publicando en dos días sucesivos "e-mail" que se demostraron falsos de inmediato. Pero, ¿de dónde salieron las filtraciones intoxicadas? El propio diario daba alguna pista sobre los autores intelectuales al asegurar que la Consejería de Economía del Gobierno de María Dolores de Cospedal dispone de "decenas" de documentos "de contenido similar". También la información ha sido convenientemente aireada por terminales mediáticas del PP en la región.

El PSOE de Castilla-La Mancha ha reaccionado poniendo en conocimiento de la fiscalía del Tribunal Superior de Justicia de Castilla-La Mancha los mensajes de correo electrónico publicados por El Mundo "por si de la elaboración de dichos documentos o su publicación pudiera derivarse algún tipo de delito". Además, ha hecho lo propio con la contabilidad del partido correspondiente al periodo comprendido entre 2003 y 2008, que ya había sido previamente auditada tanto por la Sindicatura de Cuentas de Castilla-La Mancha, como por el Tribunal de Cuentas, sin que ninguno de estos dos órganos hiciera observaciones al respecto.

### El Mundo ha tenido que publicar rectificaciones que desmontan todas las acusaciones

llamente aparecía una fecha que nunca existió en el calendario. La falta de rigor de la información era tal que se publicaba un "e-mail" fechado el "jueves, 15 de febrero de 2007", justo debajo de otro con fecha del "martes, 14 de febrero" del mismo año, cuando ese día fue miércoles. La posibilidad de un error informático es totalmente nula en este caso. De hecho, ambos mensajes fueron borrados de inmediato de la edición digital tras quedar al descubierto el engaño. La torpeza del montaje era tal que el propio diario ha tenido que publicar después sendas rectificaciones a requerimiento de Cuadrifolio y del PSOE de Castilla-La Mancha para

laCalle

Tu información de Guadalajara

Contacta en [redaccion@lacalle.info](mailto:redaccion@lacalle.info)

¿QUIERES ANUNCIARTE?  
¿CON NOSOTROS?

Tirada de 65.000 ejemplares  
la mayor difusión del Corredor del Henares



Cabanillas, Marchamalo, Villanueva  
Yebe, Alovera, Azuqueca  
Guadalajara

GENTE EXCELENTE

## Amigos del Moderno, ciudadanos comprometidos con la cultura y la libertad



Asociación de Amigos del Moderno (Escuela del Espectador)

El cierre de las puertas del Teatro Moderno supuso la apertura de un movimiento ciudadano que continúa reclamando este espacio cultural. "En la puñetera calle", como a ellos les gusta decir, continúan celebrando iniciativas que reivindican espacios de convivencia donde quepamos todos.

> Gente corriente

Comparten inquietudes culturales y una forma de entender la vida en la que no hay puertas cerradas a

la creatividad, el arte y las expresiones alternativas. Son actores, músicos, cinéfilos y, en general, gente corriente.

> Contra el cierre del viejo Teatro Moderno

La Asociación nace al albur del espontáneo movimiento ciudadano que hace un par de años salió a la calle para evitar el cierre del Teatro Moderno, un espacio donde hasta entonces habían tenido cabida conciertos, actividades culturales y representaciones alternativas a la cultura de masas.

> La calle, su sede

Han sufrido la incomprensión de la Junta de Comunidades y del Ayuntamiento de Guadalajara cuando han propuesto alternativas al cierre del Moderno. Finalmente, sus actividades han encontrado su sitio en la calle, a las puertas del Moderno.

> Una actividad incesante

Su itinerante muestra de fotos estuvo en Azuqueca y puede verse ahora en el Ateneo Arriaca, el centro cultural de Marchamalo.



LO MEJOR DEL GUADA-TWITTER

En esta sección hacemos un repaso a lo mejor que hemos encontrado en Twitter relacionado con nuestra ciudad y provincia de Guadalajara. Colabora mencionándonos para denunciar algo o hacer llegar tus impresiones (@laCalleGu):

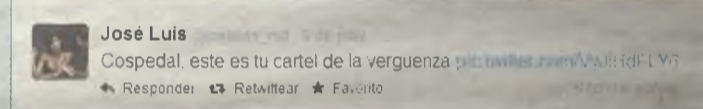
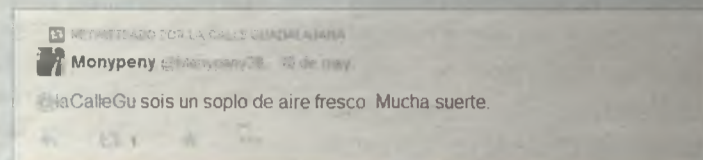

Fuentes de toda mi confianza me dicen que el PP paga 180 euros a quien quiera ser interventor en las Europeas verguenza torera, si señor

L.de Grandes es como el sueldo de Nescafe, eurodiputado para toda la vida

**MAVE  
TALAVERA**

COMPRA-VENTA DE TERRENOS Y SOLARES

PROMOCIÓN DE 5 VIVIENDAS UNIFAMILIARES EN

"SOTO DEL HENARES"

TORREJÓN DE ARDOZ

mave-talavera@terra.com  
www.viviendasysolares.es  
Tel. oficina 918891529  
C/Ramón y Cajal, 3-1º  
28801 Alcalá de Henares