

La pobreza energética debe avergonzarnos



Esta imagen es de febrero de 2014. Desgraciadamente, la muerte de Rosa, es un aldabonazo en nuestras conciencias adormecidas.

De nuevo, la sociedad vuelve a estremecerse y reacciona ante la muerte atroz de Rosa, una anciana de Reus (Barcelona), que a sus 81 años ha perdido la vida al incendiarse su vivienda por las velas que utilizaba para alumbrarse. Vivía en la pobreza energética.

Pero esa misma sociedad, no debe olvidar que este tipo de tragedias son muy comunes en nuestro país, porque la pobreza energética es culpable directa o indirectamente de más de 7.000 muertes al año, causadas por incendios, explosiones de gas o neumonías.

Es hora de que los partidos reaccionen. Mientras que las eléctricas se beneficiaron con 3.000 millones por la transición a la competencia de 1997, poner remedio a esta situación costaría solamente 130 millones de euros. Es urgente.

Páginas 5 y Editorial.

Debatiremos sobre el POM

La Federación de Asociaciones de Vecinos *El Ciudadano* ha organizado un ciclo de debate sobre el Plan de Ordenación Municipal – POM- en la Biblioteca Regional. Los próximos serán el 25 de noviembre y 2 de diciembre.

Página 6.

Propuestas para mejorar la seguridad vial

La seguridad vial sigue siendo la asignatura pendiente de nuestro barrio. Sobre todo, tras dos accidentes mortales y dos muy graves, y por ser la calle Alberche la vía de la ciudad que más siniestralidad acumula. Además, existe un consenso generalizado de que la causa más importante es la alta velocidad a que circulan los coches. El pasado 25 de octubre nuestra asociación celebró una asamblea sobre Seguridad Vial, en la que consensuamos catorce propuestas que ya hemos remitido al concejal de Tráfico, Juan José Pérez del Pino.

Página 16.

El Tajo, víctima olvidada

El presidente de la Plataforma en defensa del Tajo, Alejandro Cano, denuncia que la gestión del agua no soluciona problemas "sino que recruede la agoría del Tajo", y acusa al PSOE y al PP de ser "titulares de las mismas agresiones".

Página 11.

► Agenda del barrio

Inauguramos nuestra agenda de actos en el barrio e informaciones de interés general.

Página 2.

► III Feria de la Ciencia

El ajedrez como herramienta para ejercitar nuestra mente.

Página 4.

► Más amianto...

Singuen apareciendo nuevos vertidos de amianto junto a nuestras casas.

Páginas 8 y 9.



Nuevo Citroën C3



Auto-Motor

WWW.AUTOMOTORS.L.COM

☎ 925 23 09 39 📍 C/RÍO MARCHÉS Nº15

AYUDA A MILES DE NIÑOS HOSPITALIZADOS

REALIZANDO EL CONTROL DE INVIERNO GRATUITO.

CUARTA EDICIÓN



A favor de **Cruz Roja** y **Fundación Aladina**

PARA QUE LOS NIÑOS CON CÁNCER NO DEJEN DE SONREIR

NUEVO RESERVA TU CITA ON LINE servicios.peugeot.es

Oferta no acumulable a otras promociones en vigor ni conjeable por dinero. El control de invierno comprende las siguientes operaciones: Control del estado de la batería, control del nivel del líquido refrigerante, control del estado de los escobillas y nivel del líquido limpiaparabrisas, control del funcionamiento del alumbrado y sellado, control del estado y presión de los neumáticos y diagnóstico electrónico. Finalizado el periodo de esta campaña, Peugeot España entregará a Cruz Roja y a la Fundación Aladina un importe a razón de 3€ por control de invierno realizado, comprometiéndose Cruz Roja y la Fundación Aladina a destinar dicho dinero a la adquisición de los recursos necesarios para dar de alta a niños hospitalizados. Plazo de validez de la oferta hasta el 31-01-2017. La oferta es válida en los puntos de la Red Oficial Peugeot adheridos a esta acción y que pueden consultarse a través de www.peugeot.es.

Bonilla Motor

C/ Valdecarza , 14. Telf: 925 24 54 39. TOLEDO. www.bonillamotor.com



HORARIOS

61.- POLÍGONO - ZOCODOVER

Frecuencia laborales (de 7-14,30h) 18 minutos / (de 14,30a 20,15h) 20m. / (de 20,15 a 23,15h) 30m.
Frecuencia festivos / 30m.
Primer servicio Polígono 6,05min.

62.- POLÍGONO (SUR) - ZOCODOVER

Frecuencia laborales (7,08 a 14,20) 18 minutos / (14,30 a 20) 20m / (20 a 23,30) 30m.
Frecuencia festivos / 30m.
Primer servicio Polígono 6,05h.

91.- POLÍGONO - BUENAVISTA

Frecuencia laborales y sábados (7 a 22h) 30m.
Domingos y festivos.- No hay servicios.
 (Recorrido por Ventalomar 7,55 - 9,15 - 9,35 - 13,35 - 14,15 - 14,55h).

92.- POLÍGONO - AMBULATORIO

Frecuencia laborales.- (7,10 a 22,10h) / 20m.
Frecuencia sábados.- (7,10 a 22,15 h) / 35m.
Domingos y festivos.- No hay servicio.

93 POLÍGONO - BUENAVISTA

Solo Domingos y festivos.- (7 a 22 h) / 30m.

94.- POLÍGONO - STA BÁRBARA - ZOCODOVER

Primer servicio salida Polígono.- 6,55 h.
Salidas ambas direcciones.- de 7,25 a 22,25 (cada hora).
Sábados y festivos.- No hay servicios.

B2 NOCHE / POLÍGONO - ZOCODOVER

Solo Viernes sábados y vísperas de festivos.- 23,30 sólo salida Polígono.
Ambas direcciones.- 0,00 - 1,00 - 2,00 - 3,00 - 4,00h.

TELÉFONOS DE INTERÉS

A.VV «El Tajo»	925231345
Centro mayores Benquerencia (9 a 14 H)	925234110
Centro de Salud y cita previa-SESCAM	925232301
Centro Social - servicios sociales	925330302
Asistente Social	925245462
Biblioteca-tardes	925330336
Punto Limpio	900101777
Onda Polígono frecuencia 107.3	925232605

OTROS TELÉFONOS DE INTERÉS

Información (Urgencia: bomberos, policía, médicas)	012
Violencia de Género	016
Información SESCAM (gratuito)	900252525
Recogida de muebles enseres, etc	900101777
Estación bus	925215850

A.VV. El Tajo
 E.mail: avetajo1975@gmail.com
 web: www.avetajo.es



VECINdiario / agenda del barrio

21 LUNES: Exposición- «Amianto, el mineral que amenaza nuestra vidas»- Biblioteca Regional (Casco) A.VV el Tajo (hasta 2-12)

Exposición. Los barrios también pintan- Centro Social- Culturarte (hasta 30.11).A.VV El Tajo.

Festival CIBRA encuentros de cine- El guión de cine- 11 h- Cine Sur Luz del Tajo.

22 MARTES: CIBRA encuentros de cine- El montaje- 11 h- Cine Sur Luz del Tajo.

CIBRA gastronomía- «El mejor restaurante del mundo / El Bulli» 18 h- Escuela de Hostelería (para alumnos)

23 MIÉRCOLES: TALLER INFANTIL.-Trabajando emociones. 18,30h Centro "Más que Palabras"-Biblioteca.

24 JUEVES: Club de lectura abierto. 5,30 h Biblioteca (completo)

CIBRA preestreno.- «Hasta el último hombre» de Mel Gipsón-20 h- 11 h- Cine Sur Luz del Tajo

25 VIERNES: Flamenco. Quijote y Ole- Peña Quejío-Recital.-Museo Auditorio del Alcázar

POM a debate.- Plan de Ordenación Municipal y Conjunto Hco. de Toledo- 19 Biblioteca regional

CIBRA encuentros de cine.- Dirección R.Seregoyen- 11 h- Cine Sur Luz del Tajo

26 SÁBADO: CIBRA niños.- "Ballerina" (peli)-18 h-3 euros- Cine Sur Luz del Tajo.

29 MARTES: Huerto comunitario.- Taller de recogida de Semillas Pª F.Gacia Lorca(12 h-) / Plantar la Primera Semilla-(16,30h-) Centro Social "La Semilla-16,30h.

30 MIÉRCOLES: Dramatización / Mujer.- Sentimiento ante la violencia de Género-lectura -18h -Asoc.Dama.

Cineclub.- MI HIJA, MI HERMANA.-8 tarde- 3 euros-Sala Thalia- Francesa.

Taller infantil.-Trabajando emociones.18,30h Centro "Más que Palabras"-Biblioteca.

DICIEMBRE

2 VIERNES: POM a debate.- Plan de Ordenación Municipal, infraestructura y comunicaciones.- 19h Biblioteca regional (casco).

3 SÁBADO: Marionetas infantil- Ocarino trapisonda- "Colorines"- 12 horas -Sala Thalia- A.VV El Tajo

7 MIÉRCOLES: Huertos comunitarios.-Taller informativo huertos- Pª Fco gacia Lorca- Intermediación

12 LUNES: Mayores Baile, Sevillanas y Bailes de Salón.- Centro Santa M. de Bienquerencia- 17,30 Residencia de mayores

14 MIÉRCOLES: Cineclub.- THE DUKE OF BURGUNDY 3 euros - Sala Thalia- Gran Bretaña

15 JUEVES: Mayores-Chocolatada.- Centro de mayores S.Maria de Benquerencia -cafetería-(horario por determinar)

16 VIERNES: Flamenco.- Noche Flamenca-Peña Quejío-21 h.

20 MARTES: Cena Navidad Mayores Sta. M. de bienquerencia. Hotel Beatriz 14,30 Inscripción previa hasta 9/12)

21 MIÉRCOLES: Cineclub. SUNSENT SONG-3 euros-Sala Thalia- Gran Bretaña.

ACTIVIDADES SEMANALES FIJAS

TODOS LOS LUNES: Club de lectura down. 5,30 h Biblioteca-(completo)

Grupo de Teatro Dama- 5,30 h-Biblioteca-(completo)

TODOS LOS MARTES: Club de lectura Dama-5,30 h Biblioteca-(completo)

TODOS LOS JUEVES: Club de lectura trabajadores Alcatel- 5,30h-Biblioteca-(completo)

Huerto comunitario: 4,30 h.lateral del Velódromo-Intermediación.



JEROGLÍFICO
Calle principal
a el (contracción)
 al-ver-the



NEUMATICOS ROBER
 GRAN STOCK EN NEUMÁTICOS NUEVOS
 NUESTRA MARCA EN IMPORTACIÓN!!!
AUSTONE
 GRAN STOCK EN NEUMÁTICOS DE OCASIÓN
 PRECIOS ECONÓMICOS EN PRIMERAS MARCAS
 MICHELIN Continental DUNLOP
 GOODYEAR PIRELLI BRIDGESTONE
 AVDA. RIO ESTENILLA Nº 10 POL. IND (TOLEDO)
 TLF: 925 230 479 - 605 452 237



FLORES Y PLANTAS LOLI
 Centros, Coronas, Ramos de Novia, Iglesias y Flor Seca
 Disponemos de SERVICIO A DOMICILIO nacional e internacional. Para mayor comodidad usted podrá hacer sus pagos con tarjeta a través del teléfono.
C/ Alberche, 30 / 45007 TOLEDO
 Tel. 925 24 07 08 - 635 54 37 63
 f paki.garcia@hotmail.es

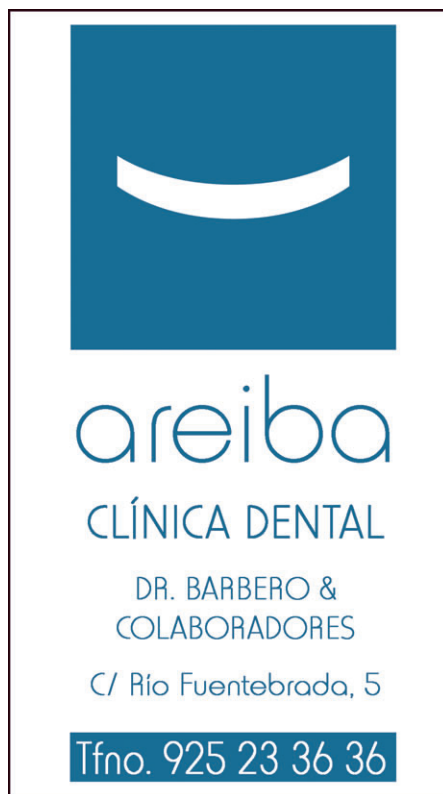

areiba
 CLÍNICA DENTAL
 DR. BARBERO & COLABORADORES
 C/ Río Fuentebrada, 5
 Tfno. 925 23 36 36

VECINOS

Periódico de la Asociación de Vecinos
El Tajo del Polígono de Toledo
Sta. Mª de Benquerencia.

C/ Río Bullaque, 24 - Centro Social Polivalente.
925 23 13 45 - avetajo1975@gmail.com

Coordinación: Emiliano García.

Redacción: Damián Villegas.

Fotografía: Fernando Garzón

y José Luis González.

Colaboración especial: R. M. Nogués,
Sergio Miguel Hernández y Orlando Lumberras.
Colaboradores: Antonio Galán, José Luis Real,
Victoriano Villen, IES Juanelo Turriano, Asociación
Vereda, Gema Ruiz, Sonia Méndez,
Ángel Dorado, María Páez Sánchez, Juan Ruiz, Jesús
Alhambra, Vanesa García y Alfonso X El Sabio.

Publicidad: Gustavo Rodríguez

y Lola Villaverde.

VECINOS agradece la inestimable
colaboración de los comercios y empresas
que hacen posible la gratuidad de este
periódico. Y la colaboración del Excmo.

Ayuntamiento de Toledo. VECINOS está
abierto a la aportación y opinión de todos los
lectores. La Asociación de Vecinos no se hace
responsable de las opiniones vertidas

en estos artículos, ni tiene por qué
compartir su contenido.

Maquetación e impresión:

EDICASMAN,S.L. Tf.: 925 25 50 42.

Tirada: 9.500 ejemplares. D.L. TO-210-82

**Artículos y trabajos para
el próximo número de
VECINOS hasta el
día 11 de Diciembre**

C/ Río Bullaque, 24
Centro Social Polivalente
Tel.: 925 23 13 45 - 636 54 98 58
Correo electrónico:
avetajo1975@gmail.com

Los artículos y opiniones se entregarán rubricados en la Asociación de Vecinos *El Tajo*. Ante la imposibilidad de publicar todos los artículos que se reciben, nos vemos obligados a establecer un **máximo de 1.600 caracteres** en los trabajos remitidos a *Vecinos*.

**WEB Asociación
Vecinos y
facebook**

Ahora no tienes que esperar para insertar tus noticias en *Vecinos*, también puedes hacerlo a diario en nuestra página web: avetajo.es y Facebook:

Asociación de Vecinos *El Tajo*

Pobreza energética y otras pobrezas

El caso de la anciana que ha muerto en el incendio provocado por una vela al no tener luz eléctrica, debido a un corte por impago de la compañía Gas Natural Fenosa, ha sacado a la palestra una gran injusticia y una vergüenza más de este sistema, donde algunos viven en opulencia y se forran a costa de la crisis y la desgracia de otros.

Es triste que en medio, de calles súper iluminadas en Navidad, o en medio de los beneficios de las eléctricas no pueda auxiliarse a familias que pasan frío, en especial niños y ancianos.

La Ley de pobreza energética aprobada por el Parlamento de Cataluña y recurrida al Constitucional por el PP, con la muerte de la anciana, les estalla en la cara. Y aquí entramos en el campo de la política. Sí, hay políticas que pueden variar esta situación, pero ya en estos últimos días el señor Rajoy se está encargando de decir que hacen falta más recortes y que son necesarios para beneficiar a las personas, ¿qué personas? ¿los ricos que él ha hecho más ricos?, o ¿los pobres que él ha hecho más pobres?

Rajoy y el PP se han encargado de tumbar todas las propuestas sobre pobreza ener-

gética presentadas por el resto de grupos parlamentarios en diversas ocasiones. Unas doce iniciativas (de distintas formaciones políticas) fueron rechazadas en el parlamento en los últimos cinco años, que sistemáticamente fueron aplastadas por el rodillo del Partido Popular, amparándose siempre en la nefasta Ley del Sector Eléctrico, en la que prevalecen los beneficios astronómicos de las cinco grandes empresas que forman el oligopolio de UNESA.

Con un lenguaje de mofa dicen que la pobreza energética no es el mal que invade el país y, mientras, en el parlamento las propuestas de ayuda para esta familias se tachan de demagógicas. En este campo, los datos más fiables, proceden del estudio de 2016 sobre "Pobreza Energética en España" que la Asociación de Ciencias Ambientales (A.C.A.) presentó en marzo, donde se señala que un 11% de la población, 5 millones, sufre esta situación.

El gobierno actual, que repite legislatura, nunca ha querido establecer un bono social real para los acuciados por la pobreza energética, de hecho, se estima que sólo dispone de esa ayuda el 20% de las familias necesitadas y, por el contrario, se benefician de ella (25% de des-

cuento) familias que aún siendo numerosas, tienen elevados niveles de renta. Éste último factor, el nivel de renta, debería ser el principal índice a tener en cuenta. De hecho, el Tribunal Supremo ha anulado la orden que obligaba a las empresas eléctricas a asumir el coste del Bono Social, unos 200 millones de euros, y lo hace recaer en el Estado, después de que el balance de las principales eléctricas se haya disparado en muchos miles de millones de beneficios.

A día de hoy, en nuestro barrio hay familias que pasan frío y que no tienen agua caliente. En esta cercanía conviene que el gobierno municipal tenga una sensibilidad especial hacia estos casos, porque cerca de nosotros, para algunos vecinos la solicitud de ayudas resulta difícil de tramitar o, en algún caso, esas ayudas llegan tarde, cuando el invierno ha llegado, y el frío no espera, las ayudas se necesitan ahora, no en primavera.

No podemos celebrar festejos y conmemoraciones y, mientras tanto, no auxiliar a esas personas con graves carencias. Para empezar, la primera decisión necesaria sería allanar trámites para facilitar el acceso a las ayudas a los que tienen dificultades.

AutoEscuela LUMA
PROHIBIDO SUSPENDER

"PORQUE NO HAY NADA MEJOR PARA EL FRÍO INVIERNO... QUE LA CALEFACCIÓN DE TU COCHE"

¡VEN A AUTOESCUELA LUMA!

Autoescuela **nº1**
Castilla la Mancha 2015

Avda. Boladiez, 30 Local 1. Telf.: 925 24 17 17

Grafox IMPRENTA S.L.
Todo tipo de trabajos de IMPRENTA

¡¡Especial Novios!!
Dale un toque de exclusividad a tu Invitación de Boda con nuestros **NUEVOS SOBRES**

¡¡EXCLUSIVOS!!
... y si lo prefieres, disponemos de todos los catálogos del mercado

Personaliza tu invitación

C/ Jarama, 140 · 45007 TOLEDO. Pol. Ind.
Tel. 925 33 73 11 · grafox@grafox.es

III Feria de la ciencia en el Polígono

El "ajedrez como inteligencia lúdica" centró esta nueva edición

Los pasados días 9, 10 y 11 de noviembre se celebró la III Feria de la Ciencia del Polígono, organizada por la Asociación de vecinos *El Tajo*. El tema elegido para este año ha sido "El ajedrez, inteligencia lúdica". Hubo una primera charla, impartida por Juan Ruiz Martín, médico especialista en Anatomía Patológica y experto ajedrecista, que nos hizo una breve historia del ajedrez, bien ilustrada con anécdotas, imágenes y chistes gráficos. El ponente mostró la estrecha relación del ajedrez con la matemática y con la computación, evidenciando el desarrollo y las aplicaciones de la inteligencia artificial, a partir de los trabajos para desarrollar un ordenador (el famoso Deep Blue) capaz de ganar al ajedrez a un campeón del mundo (Garry Kasparov).

El día siguiente, 10 de noviembre, hubo una competición de partidas simultáneas, en la que aficionados de todas las edades se enfrentaron al conferen-

ciante del día anterior, Juan Ruiz, quien dejó clara su superioridad ganando todas las partidas. Los participantes, especialmente los más jóvenes, se lo pasaron bien y aprendieron de las indicaciones y explicaciones del portentoso oponente.

El último día se proyectó un vídeo sobre computación y ajedrez hecho por Jesús M. Doña Fernández, Ingeniero en informática, doctor en Tecnologías Informáticas y doctorando en Biomedicina, Investigación Traslacional y nuevas Tecnologías en Salud; además de eso, grandísimo aficionado al ajedrez. Tras el vídeo, hubo un coloquio a través de videoconferencia con el autor. Hubo bastantes preguntas, algunas sobre la incidencia del ajedrez en el desarrollo intelectual de los niños, otras sobre el futuro de los robots y de la computación en general, sobre las dificultades a la hora de diseñar una máquina que sepa jugar al ajedrez y aprender en cada nueva partida, sobre la didác-



La coordinadora, Gemma Ruiz, entregando el premio a uno de los participantes en las simultáneas.

tica del ajedrez, especialmente cuando se quiere enseñar a los niños muy pequeños. En este punto, el ponente se mostró partidario, no de enfrentar a los niños a largas partidas enteras, sino a pequeños retos, como terminar alguna partida en la que

el rey está a punto de ser cazado, etc.

Esto dio de sí esta Feria de la Ciencia. Como saldo negativo, hay que indicar que la participación no fue la que se esperaba (salvo el día de las partidas simultáneas). En la parte positi-

va, el grandísimo nivel de las dos ponencias, que deleitaron, instruyeron y, sobre todo, dieron materia para pensar a quienes asistieron. Esperemos que la cuarta edición de la Feria de la Ciencia atraiga a más vecinos inquietos.



Momento de la ponencia de Juan Ruiz.



Las partidas simultáneas.



C/ Jarama, 35
45007 TOLEDO
(Polígono Industrial)

Tel. y Fax:
925 24 11 21
alumtoledo@gmail.com

- Carpintería de aluminio
- Carpintería PVC Kömmerling
- Mamparas de baño Profiltek
- Puertas de calle de seguridad



GATALOGISTIC
GABINETE ASESOR DE TRANSPORTE ASOCIADO

Envíos a **PRECIOS ESPECIALES** a Europa, para **ERASMUS** y **RESIDENTES**

Distribuidor Oficial:  **HALCOURIER**

902 106 176
www.gatalogistic.com

- * Mensajería
- * Carga
- * Grupajes
- * Logística Integral
- * Material de Embalaje



Pobreza energética

Tragedias repetidas, ¿tragedias evitables?...

De nuevo se vuelve a repetir la tragedia y la vergüenza para un país “presuntamente” avanzado, de más muertes por condiciones de vida miserable y pobreza energética evitable.

Estos últimos días presenciados como espectadores atónitos, incendios, explosiones de bombonas de butano con defectuoso mantenimiento por no poder asumir los costes, velas, braseros, neumonías y demás complicaciones que, año tras año, nos devuelven una cifra tan escandalosa como ignorada por el gran público, **más de 7.000 muertes al año debidas a la pobreza energética.**

Partido Popular, PSOE y Ciudadanos se miran unos a otros para saber quién tiene la culpa de no evitar que hoy existan cinco millones de españoles que pasan frío por no tener recursos económicos para calentar sus hogares. Lo que sí tienen claro estos tres grupos parlamentarios es que a las eléctricas ni tocarlas.

El PSOE cuantifica en **sólo 130 millones de euros de los**

Presupuestos la cantidad que sería necesaria para que ningún español padeciera los rigores del invierno en sus hogares. Curiosamente esta cantidad de dinero es aproximadamente igual a los gastos que conlleva convocar y gestionar unas elecciones generales en este país. No olvidemos que las eléctricas han sido retribuidas en un exceso de más de 3.000 millones de euros por los costes de transición a la competencia aprobados en 1997.

Con la aprobación el 4 de octubre de una proposición no de ley acordada por PP, PSOE y Ciudadanos en el Congreso de los Diputados, en la que se garantiza de forma excepcional, que las empresas energéticas no cortarán el suministro eléctrico en aquellos domicilios donde vivan personas enfermas que necesiten equipos eléctricos. Asimismo, las eléctricas deberán obligatoriamente avisar a cualquier familia en riesgo de exclusión social antes de ordenar el corte para que los servicios sociales de las diferentes administraciones certifiquen esta situa-



ción de vulnerabilidad.

Pero la pregunta es: ¿Basta esta proposición no de Ley para solucionar el verdadero drama?...

Según publicaba en marzo el diario El Mundo: -“los cortes de luz por impago en hogares volvieron a aumentar en 2015 tras dos años consecutivos de reduc-

ciones. Endesa e Iberdrola realizaron 506.481 cortes de suministro por no abonar las facturas del pasado ejercicio, lo que supone un **incremento del 5,9%** con respecto a las interrupciones llevadas a cabo en 2014.”- La posición dominante en la distribución eléctrica en España de estas dos empresas,

controlan el 80% del total, y la ausencia de datos aportados por la tercera mayor en el sector, Gas Natural-Fenosa, dan una idea muy aproximada de lo que viene a ser la norma. En el caso de Iberdrola, el número de cortes ascendió el pasado año a 265.175, según la misma fuente.

Francisco J. Gómez de la Cruz

Nuevo día y hora

Atención para la renovación de subsidiación de VPO y vivienda

Nuevo día y horario queda establecido: los lunes de 16,30 a 18 horas

<https://subsidiacion.wordpress.com/>

Más de 300.000 afectados VPO

UNIDOS PARA RECUPERAR NUESTROS DERECHOS

TE AFECTA

#SubSI
diación

FIRMA Y DIFUNDE LA PETICIÓN

creativa
CENTRO ESPECIAL DE EMPLEO Principia

ENTIDAD COLABORADORA DE CORREOS

CORREOS

- Tratamiento de correspondencia
- Paquetería y mensajería
- Merchandising
- Manipulados

C/ Jarama, 136. Nave 8.06 (Toledo)
925 258 865

www.principiacreativa.es

¡Ven a conocernos!

Talleres Luna Alcántara

REPARACIÓN GENERAL DEL AUTOMÓVIL

Tel. 925 231 747

C/ Hernisa Industrial I, 36 - 45007 TOLEDO

clientes@tallereslunaalcantara.com
<http://www.tallereslunaalcantara.com/>

DAVANA
todo para su descanso

RENOVA EL DESCANSO DE TODA TU FAMILIA.

Por que se merecen el mejor descanso, renueva ahora todos los colchones de tu hogar.

1 COLCHÓN	45% off
2 COLCHONES	50% off
3 COLCHONES	55% off

Colchones
Somieres
Canapés
Almohadas
Nórdicos
Muebles
auxiliares, etc.

C/ Fuentebrada, 11. Teléf. y Fax: 925 23 44 37
45007 TOLEDO (detrás supersol)

Jornadas sobre el POM de la Federación de Asociaciones Vecinales "El Ciudadano" de Toledo

La mayoría de la ciudadanía, con la manida frase de "esas son cosas de políticos", caemos en el gran error de ver muchos aspectos de la política municipal como ajenos a la calidad de nuestra vida cotidiana. El urbanismo, es uno de esos aspectos.

Según el diccionario de la RAE, urbanismo es el conjunto de conocimientos relacionados con la planificación y desarrollo de las ciudades. Continúa la RAE exponiendo que también trata sobre la organización u ordenación de los edificios y espacios de una ciudad, y finaliza con que también orienta la concentración y distribución de la población en ciudades.

Edificios, infraestructuras, servicios y otros factores urbanos, que determinan la calidad de vida diaria de los vecinos, vienen determinados por decisiones políticas urbanísticas sobre el lugar y la forma donde, los presentes y futuros habitantes de una ciudad, van a intentar

iniciar o continuar su existencia. En Toledo, esta planificación política, que decide sobre el "dónde", el "cuándo", el "cómo" y el "por qué" de la ciudad presente y futura, cristaliza en una herramienta normativa que se llama **Plan de Ordenación Municipal (POM)**, que ahora el Gobierno Local del Ayuntamiento está renovando.

La **Federación de Asociaciones Vecinales "El Ciudadano" de Toledo**, quiere aproximar a la ciudadanía las razones en las que se basan las decisiones políticas municipales sobre la futura planificación de la ciudad donde los vecinos y vecinas vivimos. Y por esto, en la Biblioteca Regional del Alcázar, que cortésmente cede su sala de actos, la Federación ha organizado unas **jornadas de mesas redondas sobre varios contenidos del nuevo POM**, que está siendo redactado por el Gobierno Local del Ayuntamiento:

El 18 de noviembre, sobre

la **protección del paisaje y el medio ambiente**.

El 25 de noviembre, sobre la **conservación del conjunto histórico de la ciudad de Toledo**.

El 2 de diciembre, sobre las **infraestructuras y comunicaciones**.

Sobre los contenidos elegidos para estas mesas, se hace necesario añadir que la Federación

es consciente de que hay más temas sobre el POM, que podrán ser también objeto de otros nuevos y futuros foros.

La historia reciente nos ha enseñado, con crueldad, que la planificación urbanística de las ciudades, no basada en las necesidades reales de las personas, sino solo en las proyecciones de beneficios económicos de las empresas, por su fracaso, ha des-

anagrado la economía del país y de sus ciudadanos.

Estas **jornadas sobre el POM de la Federación de Asociaciones Vecinales "El Ciudadano" de Toledo**, intentan acercar a los vecinos y vecinas lo que debe, y no debe ser, el próximo Plan de Ordenación Municipal de Toledo. Porque el conocimiento sobre los asuntos urbanísticos municipales sirve de base para que todos los ciudadanos sepamos las claves de los aciertos, pero sobre todo de los errores del pasado, y no repetirlos. Porque, la planificación de la ciudad donde desarrollamos nuestras vidas, no es asunto exclusivo de políticos, técnicos y constructores en la intimidad de un despacho.

En este momento se está definiendo el futuro de nuestra ciudad.

Ahora que se está elaborando el POM tenemos la oportunidad de participar con nuestras aportaciones.



El P.O.M., a Debate

Día 25 de Noviembre, a las 19:00 h.
Biblioteca Regional

El POM y el Conjunto Histórico de Toledo

Intervienen: **Tomás Marín Rubio (Arquitecto y Urbanista)**
Guillermo Santa Cruz (Académico de la Real Academia de Bellas Artes y Ciencias Históricas de Toledo)
Ignacio Alvarez (Jefe de Servicio de Urbanismo del Aytto.)

ORGANIZA: FEDERACION DE ASOCIACIONES VECINALES DE TOLEDO "EL CIUDADANO"

Colaboran: Toledo, BIBLIOTECA

El P.O.M., a Debate

Día 2 de Diciembre, a las 19:00 h.
Biblioteca Regional

El POM, Infraestructuras y Comunicaciones

Intervienen: **Julio Comendador (Ingeniero de Caminos, especialista en Transporte)**
Gema Ruiz (Coordinadora de la Asociación Vecinal "El Tajo")
Técnico Municipal Ayto de Toledo (por determinar)

ORGANIZA: FEDERACION DE ASOCIACIONES VECINALES DE TOLEDO "EL CIUDADANO"

Colaboran: Toledo, BIBLIOTECA

Auto-Motor



CITROËN



DS AUTOMOBILES



Nuevo Citroën C3

EN AUTO-MOTOR TE DAMOS **MÁS**

30% 
DESCUENTO EN
FRENOS Y AMORTIGUADORES

35% 
DESCUENTO EN
NEUMÁTICOS

25% 
DESCUENTO EN
DISTRIBUCIÓN

DESDE **59€** 
FORFAIT CAMBIO DE
ACEITE Y FILTRO

WWW.AUTOMOTORS.L.COM

 C/RÍO MARCHÉS Nº15 |  925 23 09 39

Siguen apareciendo nuevos vertidos desconocidos

La asociación ha pedido la confección de un mapa de todos los vertidos de amianto en el Polígono

La pesadilla del amianto no tiene fin para el vecindario del Polígono. Como en anteriores casos, han sido los vecinos quienes han alertado a nuestra asociación de la aparición de nuevos vertidos dentro del barrio, en la parcela ubicada entre las calles Laguna de Arcas y Río Badiel, que eufemísticamente tiene como nombre oficial "Parque 2".

Al igual que ocurre con los residuos de la calle Ventalomar, esta nueva amenaza para la salud pública se encuentra muy cerca de las casas, en una zona transitada a diario por numerosas personas, y por tanto, muy peligrosa según señalan todos los expertos en esta materia. Ha sido la acción directa de los perros y los conejos la que ha hecho aflorar tres grandes tubos de fibrocemento y pequeñas bolas de lodo de amianto, presagio de los residuos que fueron enterrados ilegalmente en su día.

Dada la cercanía a las viviendas de los nuevos vertidos que se han descubierto en los úl-



Restos de amianto descubiertos en el parque situado entre Laguna de Arcas y Río Badiel.

timos meses -30 metros en algunos casos-, como los dos encontrados en el Barrio Avanzado, los de la calle Ventalomar y el que denunciemos ahora en

Laguna de Arcas, volvemos a pedir que de forma urgente la Junta, confeccione un mapa de todos los vertidos -para eso cuenta con los agentes

medioambientales- en las parcelas vacías del entorno de Vía Tarpeya y de los terrenos colindantes entre ésta y el arroyo Ramabujas.

Desde la Asociación de Vecinos El Tajo consideramos imprescindible este mapa de vertidos para que la intervención que, finalmente decida la comisión municipal, sea integral y realista, y no sea una "chapuza" que se eternice a lo largo de los años, prolongue el peligro para la salud y encarezca innecesariamente la solución definitiva. Esto lo solicitamos, razonadamente, después de veinte años sometidos a la amenaza del amianto a las puertas de nuestras casas.

Por otro lado, el consejero de Agricultura y Medio Ambiente, Francisco Martínez Arroyo, sigue abonado a las teorías negacionistas y dice que "no hay ni ha habido ningún problema para la salud pública". A lo largo de la historia ha habido numerosos ejemplos de estos burdos intentos de torcer la realidad que, siempre, son desmontados por la tozudez de los hechos. En este caso, de todos los análisis que han demostrado la existencia de fibras de amianto junto a las casas del Polígono.

Los nombres propios del escándalo del amianto (y 3)

Cerramos este recorrido por los altos cargos relacionados con los vertidos ilegales de amianto en nues-

tro barrio con los máximo responsables de las consejerías de Agricultura, Medio Ambiente y Desa-

rrollo Rural, Francisco Martínez Arroyo, y el de Sanidad, Jesús Fernández. El primero, se caracteriza

por sus contradicciones y salidas de tono y el otro, por estar desaparecido y hacer una grave dejación

de funciones, a pesar de que estamos hablando de un grave problema para la salud pública.

Francisco Martínez Arroyo

► El actual consejero de Agricultura, Medio Ambiente y Desarrollo Rural, Francisco Martínez Arroyo, ha ocupado numerosos cargos relacionados con la Agricultura y el Desarrollo Rural, pero no con el Medio Ambiente. Precisamente, el área más conflictiva, con desastres como el amianto de Toledo y los incendios de neumáticos de Seseña y de la fábrica de productos químicos de Chiloeches (Guadalajara)

Martínez Arroyo se ha convertido, por méritos propios, en parte del problema y no de la solución, y nos ha acostumbrado en los últimos meses a continuas contradicciones en sus declaraciones.

Así, en marzo del 2016 dijo que el Gobierno regional trabaja "al lado de los vecinos y del Ayuntamiento de Toledo para intentar cuanto antes retirar el amianto", aunque aseguró que éste no es un problema de su competencia. En parecidos términos se manifestó el 22 de abril, cuando volvió a lavarse las manos y cargó al Ayuntamiento de Toledo y la Confederación Hidrográfica del Tajo la competencia sobre qué hacer con

los vertidos incontrolados de amianto, si bien aseguró que "al Gobierno regional le preocupa mucho esta cuestión y especialmente a esta Consejería".

También ha venido defendiendo en numerosas ocasiones que los informes y análisis realizados hasta la fecha ponen de manifiesto que "no existe ningún problema ni ambiental ni de salud" en la zona y llegó a asegurar que los informes concluyen "que existen menos problemas que en zonas en donde no existe amianto". Estamos esperando que nos explique esta enigmática frase, muy difícil de entender.

Sobre las autorizaciones que en su día dio el Ayuntamiento a Ibertubo, Martínez Arroyo dijo en la cadena SER que "evidentemente hay que investigarlo todo, hay que trabajar con el Ayuntamiento para tener conocimiento exacto de cómo se dieron esas autorizaciones, quién las dio, y de qué manera los propietarios de ese terreno permitieron que se acumulara amianto en sus parcelas".

Jesús Fernández Sanz

► Jesús Fernández es el consejero de Sanidad, que ni oye ni ve, y que tampoco lee, porque aún no se ha enterado que su departamento, lógicamente, tiene que cumplir la Ley 33/2011, de 4 de octubre, General de Salud Pública. En ella puede leer que las Administraciones públicas y los sujetos privados, en sus actuaciones de salud pública y acciones sobre la salud colectiva, estarán sujetos, entre otros, al principio de precaución, según el cual "la existencia de indicios fundados de una posible afectación grave de la salud de la población, aun cuando hubiera incertidumbre científica sobre el carácter del riesgo, determinará la cesación, prohibición o limitación de la actividad sobre la que concurren".

Igualmente, el artículo 4 señala que los ciudadanos tienen derecho a recibir información sobre los condicionantes de salud como

factores que influyen en el nivel de salud de la población y, en particular, "sobre los riesgos biológicos, químicos, físicos, medioambientales, climáticos o de otro carácter, relevantes para la salud de la población y sobre su impacto".

El artículo 9 de la citada ley pone de manifiesto que las personas -y por supuesto los sanitarios- que conozcan hechos, datos o circunstancias que pudieran constituir un riesgo o peligro grave para la salud de la población los pondrán en conocimiento de las autoridades sanitarias.

Y en su artículo 12 indica que la vigilancia de salud pública tomará en cuenta, al menos los riesgos ambientales y sus efectos en la salud, incluida la presencia de los agentes contaminantes en el medio ambiente y en las personas".

El amianto, un mineral que amenaza nuestras vidas

Con este título, nuestra asociación ha colgado una exposición fotográfica en la Biblioteca Pública del Alcázar que se podrá visitar hasta después del puente de la Constitución. Se enmarca dentro del ciclo de conferencias que dicha institución ha programado junto a la Federación *El Ciudadano* sobre el Plan de Ordenación Municipal -POM- en el que participaremos en el área de Medio Ambiente.

Los vertidos ilegales de amianto no son un problema del Polígono, sino de la ciudad, y como tal debe ser tratado por las administraciones. Además, hay que recordar que el POM contempla como edificable la zona del Ramabujas, donde se encuentra el amianto.

La exposición está dividida en cinco apartados y se inicia con una idílica foto de la zona del arroyo Ramabujas, que realmente es intransitable porque alberga más de 90.000 toneladas de vertidos ilegales de amianto. A continuación nos encontramos con varias imágenes de la parcela que ocupaba Ibertubo, dónde se originó esta pesadilla.

Después, se pueden ver fotografías de los diferentes acopios de amianto, tanto en forma de lodos como tubos de fibrocemento y de las protestas conjuntas con la plataforma *Mi barrio sin amianto*. La exposición concluye con un mensaje esperanzador: entre todos y todas vamos a conseguir un barrio libre de amianto.



Exposición en la Biblioteca Regional del Alcázar.

Amianto cero, es posible si se quiere

Llevamos doce años denunciando los vertidos de amianto, durante los cuales nos han estado «distrayendo» con diferentes estrategias, siempre utilizando la ley del más poderoso, no la ley escrita, ni utilizando la lógica.

Si ahora el problema ha adquirido efervescencia, se debe a que acudimos a la Fiscalía, y ésta dejó claro a las administraciones que se debía retirar, y que es un claro peligro para la salud. El doctor Tarrés, prestigioso especialista, dejó claro en su conferencia en Toledo que la única garantía es amianto cero.

Ahora, el informe encargado a EMGRISA, empresa pública y por tanto lejos de cualquier sospecha, vuelve a ser contundente, y confirma que el amianto hay que retirarlo. El único problema para no hacerlo es el económico.

Y en esto quiero incidir, sabemos que es caro, pero también sabemos que el barrio fue cedido por el Estado a la Junta de Comunidades por el simbólico precio de una peseta y solo de la venta de parcelas de la tercera fase, es decir, las más próximas a los vertidos de amianto, se ingresaron decenas de millones de euros.

Nadie está poniendo reparos económicos para solucionar los problemas del vertedero de neumáticos en Seseña ni los del incendio del almacén de productos químicos en Chiloeches, y se invirtió todo lo que fue necesario para alejar el vertedero de basuras de Valparaíso.

Y ahora ¿qué piensan hacer las administraciones con el amianto en nuestro barrio? Esperamos que no estén adormeciendo el problema para olvidarlo.

Amianto cero !Ya está bien, llevamos esperando más de diez años¡.

Emiliano García García

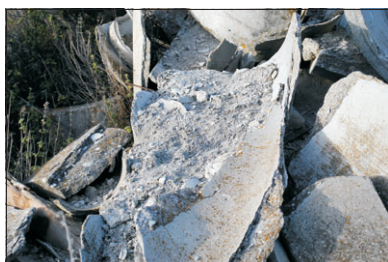

2000 METROS CUADRADOS

Actividades colectivas con instructores y monitores titulados

Actividades programadas durante todo el día

Mayor tatami de judo de Toledo

La mayor sala Fitness de Toledo con Nuevas Instalaciones

25 EUROS/MES GIMNASIO + ACTIVIDADES

ESCUELA de PADEL
 BODYPUMP ZUMBA FITNESS KICK BOXING
 PILATES SPINNING

JUDO
ARTES MARCIALES
INDOOR WALKING
BAILES LATINOS
CROSS FORCE
KICK BOXING
BODY PUMP
SPINNING
PILATES
ZUMBA
BOXEO
GIMNASIO

www.sportcenterplus.es

Río Marchés, 17 - Polígono Industrial Toledo · (Junto a Citroën – Automotor)
 Teléfono y contacto: 925 337 588

La parte derecha del centro de adultos ya cuenta con su rampa

Celebramos que finalmente se haya construido la rampa en el Centro de Adultos, aunque desde el Gobierno municipal la catalogaba como de muy difícil realización. A la par de la nueva rampa también se ha arreglado toda la parte derecha del Centro de Adultos que estaba hundida en diferentes espacios, así ahora además de por la escalera también se podrá acceder desde Boladiez a la peatonal Laguna de Posadillas para llegar a Río

Mesa evitando una gran vuelta.

Desde la asociación siempre hemos defendido lo que debe ser una "regla de oro en accesibilidad", que donde se realice una escalera para acortar distancias y que puede ser empleadas por personas sin ningún impedimento, con más razón debe realizarse una rampa para las personas que tienen cualquier tipo de dificultad o impedimento para utilizar la escalera.

Por tanto nuestra felicitación al Gobierno Municipal.



La rampa entrará en funcionamiento en los próximos días.

Y ahora toca la rampa que une la calle Río Tietar con Guadarrama

Desde la asociación estamos empeñados en hacer un barrio totalmente accesible, para lo que en su día presentamos diversas propuestas que se han ido realizando ¿Por qué renunciar, si tenemos todas las posibilidades para facilitar dicha accesibilidad a todos los vecinos y vecinas?

Esperamos que nuestra pro-

puesta de accesibilidad para toda la fase tercera quede realizada en 2017, pues está aprobada desde hace tiempo y se ha ido posponiendo.

Y por supuesto, el acceso desde Guadarrama a Tietar es quizá el mayor «punto negro» que queda en nuestro barrio, porque son muchas las quejas y solicitudes para que se haga ya. No vale el

que se nos diga que no muy lejos hay otra rampa, si tan cerca hay otra escalera y rampa ¿porqué en este punto solo hay escalera? Basta ver como a diario hay un trasiego de personas mayores tirando del carrito, o con pequeños, como para saber que hay que hacer la rampa, y no nos sirve la respuesta de un técnico que vino a decir que "al final la harían por lo pesado que somos o por cansancio". Sabemos que entraña alguna dificultad, pero también sabemos que es posible, y que es muy beneficiosa pues es un punto de trasiego de personas mayores y de escolares de la zona al C.P Gómez Manrique.

Razones más que suficientes para que todos hagamos un esfuerzo que facilite la vida a estos colectivos. Seguro que una vez realizada todos nos sentiremos muy satisfechos.



El próximo año toca la accesibilidad de la 3ª fase.



Ya ahora toca realizar la de calle Tietar con Guadarrama.



La Asociación de Pensionistas, Jubilados y Prejubilados "VEREDA" informa a sus socios y simpatizantes de los viajes y actividades programadas

Noviembre: día 25 teatro LARA comedia titulada, lavar, marcar y enterrar

Diciembre: día 20 comida de hermandad Restaurante de las Nieves

El grupo de voluntariado sigue con sus visitas a los mayores tanto en sus domicilios como en la Residencia.

¡ASÓCIATE!

Juntos lograremos un barrio mejor.

C/ Río Bullaque, 24 - Centro Social Polivalente

Tel.: 925 23 13 45 - avetajo1975@gmail.com



Asociación de vecinos
"El Tajo"

avv
"el TAJO" 40 ANOS
haciendo barrio

Alejandro Cano, presidente de la Plataforma en defensa del Tajo:

“La gestión política del agua no soluciona problemas sino que recrudece la agonía del Tajo”

Vecinos

El presidente de la Plataforma de Toledo en Defensa del Tajo, Alejandro Cano, señaló el pasado 7 de noviembre en declaraciones a la emisora tinerfeña *Gente Radio*, que “un martillo continuado contra el río Tajo se cierne desde hace 46 años. A lo largo de décadas, diferentes aspectos golpean la vida de este río, como los vertidos procedentes de la Comunidad de Madrid, abarrotada con 6 millones de habitantes y que vierten aguas no suficientemente depuradas, y con el cauce del Tajo traído un 70%, porque su caudal se lo llevan hasta Levante”.

En relación a la presencia alarmante de las espumas del río a partir de 15 de octubre, Cano indica que se ha vuelto a destacar la caja de truenos entre el PSOE y PP, en un arrebato político aún sin resolver. “Se trata de una gestión y actividad política que no soluciona problemas, sino que recrudece la agonía del Tajo a la que hemos asistido es-

tos días, observando como el río arrastra infinidad de espumas, peces muertos, arrebatando la vida del río más importante de España”, asegura.

Asimismo comenta que “los vertidos contaminantes contra el Tajo proceden fundamentalmente de la Comunidad de Madrid. En la sierra de Madrid, se estrangulan los ríos en pequeños o grandes embalses que redistribuyen el agua, y abastecen a Madrid de agua pero cerca de estos embalses no circula agua, se rellena en los embalses en Madrid, y no se cumple con la normativa muchas veces. Son ríos que van vertiendo a sus correspondientes tributarios, y todas las aguas van al Jarama que desemboca en el Tajo, que se ha convertido en un canal de desagüe, es un vertedero desde hace 40 años de aguas inmundas y residuales. Es un río que está muerto”.

“El río Tajo se encuentra en una indefensión, continua. El trasvase es el otro problema clave en la contaminación que sufre el Tajo. Se le retrae de su



En los últimos días se han reproducido nuevos episodios donde la espuma ha sido la protagonista.

cabecera un 80% del caudal del agua, y todos los desagües de Madrid encuentran muy poca agua natural para hacer procesos químicos de depuración, porque lleva un cauce muy bajito y eso supone poca seguridad, y al final, poca depuración”, explica Cano con contundencia, preocupado por el trámite depurativo de las

aguas en la capital de España. Alejandro Cano le pidió la dimisión al presidente de la Confederación, Miguel Antolín, en una reunión que mantuvieron ambos el pasado 3 de noviembre, “por tanto juicio político predeterminado sin resolución de la contaminación del río Tajo, y al exponerme en su despacho, que tiene a su cargo 16.000 ki-

lómetros de red fluvial en España y solo 3 agentes fluviales para vigilancia. Si no tiene fondos para acometer su función, que dimita. “Miguel Antolín me dejó entrever su subordinación al Principio de Jerarquía en detrimento del Principio de Legalidad, pero no se puede traicionar el espíritu de la Ley de Aguas” concluye Cano.

El Estado actúa de proxeneta del río

Alejandro Cano considera que “la Confederación Hidrográfica del Tajo es sicario y se supedita al dictado de los intereses que salen del Ministerio de Agricultura y Pesca, Alimentación y Medio Ambiente, MAGRAMA, que actúa contra el río” y añade que “el Estado actúa de proxeneta del río, lo pone en venta al mejor postor, y en riesgo a la salud del Tajo”.

Recuerda que “la Confederación Hidrográfica del Tajo depende del MAGRAMA, en manos del PP; la alcaldía de Toledo en manos socialistas y la Comunidad de Castilla-La Mancha está presidida por Emilio García-Page (PSOE), pero en España no existen diferentes políticas respecto al agua porque tanto PP como PSOE son titulares de las mismas agresiones al río”.

“Además hay un peligro para la salud pública en Toledo, porque es la segunda ciudad atmosféricamente más contaminada de España, el baño en el Tajo está prohibido desde 1972 por su elevada contaminación y sufre la exposición al cancerígeno amianto”, comenta Cano, y sin embargo, “es Ciudad Patrimonio de la Humanidad desde hace 30 años, declaración que está en tela de juicio por esta sucesión de desastres ambientales”, concluye.

El río que algunos dicen defender

El Tajo ya no es el Tajo, pues a su paso por Toledo debería denominarse Jarama. Pues en eso se ha convertido el Tajo, en un afluente del Jarama, y ya lo sabemos todos desde hace décadas, incluidos los cargos públicos y cúpulas del PSOE y PP. Que nos roban agua limpia y nos enchufan la putrefacción, también lo saben todos y lo permiten y no quieren depurar toda la suciedad de Manzanares, Jarama, Henares que llega al Tajo.

En Levante, mientras, crecen las industrias y tienen riqueza turística

con el bien de otros, mientras nuestros representantes en las Cortes nos cuenta historias y bravocunadas de su disposición a conseguir justicia con el agua. Nada es cierto, porque son mercaderes de votos; si Toledo o Castilla La Mancha tuviesen más diputados que Levante el problema estaría resuelto, pero el mercadeo de votos da mejor resultado «dejando pasar las cosas».

Lo dicho, es muy fácil de aclarar y desenmascarar. PP y PSOE han tenido el gobierno del Estado: ¿Algu-

no mostró interés por terminar con esta ignominiosa vejación? No. Entonces, ¿por qué cuando estaban en el gobierno estos diputados no exigieron a su partido que lo hiciera? Muy sencillo, todos lo sabemos.

Y ahora que el PP no tiene mayoría y sería posible revertir el problema, ¿qué nos dicen PSOE, Podemos y Ciudadanos, ya que juntos pueden terminar con el robo del agua? Hoy es posible conseguirlo con desaladoras. No hay excusas, en todo caso sí hay mucha mentira.

Emiliano García García

¿Tiene Cláusula Suelo?

En la AV EL TAJO te ayudamos a descubrirlo.
Elimina la cláusula de tu hipoteca y recupera el dinero cobrado de más.
Pide cita sin compromiso:

Belinda Rodriguez (647924133)
Beatriz Fernández (626009331)



A.P.A. San Bernardo
Toledo

Nombre: Togo



Sexo: Macho
Edad: 9 años
Tamaño: Mediano
Raza: Mestizo
Condiciones:
6 años en la perrera
Carácter: Buen carácter

¿Quieres conocerme?

apanbernardo@gmail.com
616 89 21 43

¡Cuidado, acoso laboral! Una historia de terror

Érase una vez una gran empresa privada que, como muchas otras, hacía todas las marrullerías que podía para sacar provecho. Tramposa y todo, era contratada por las administraciones públicas. Porque está claro que nuestros gobernantes se sienten impotentes, incompetentes o ambas cosas a la vez, para actuar sobre ellas. Lo que más preocupaba a estas administraciones era que esa empresa hiciera su función, no importaban las personas, es decir, las malas prácticas laborales con sus trabajadores.

Era moneda de cambio habitual en esa empresa practicar el intercambio de favores, como la manera de tener controlados y contentos a todos aquellos que pudieran favorecerlas o perjudicarlas: políticos y funcionarios que las administran, sindicalistas y trabajadores favorecidos por la empresa, etc. Estos favores se traducían, entre otros, en puestos de trabajo para familiares y amigos, discriminación en las condiciones laborales, traslados de puestos de trabajo, cambios de categoría, trabajos extras, remuneraciones y horarios también discriminatorios, etc. Y todo ello, a dedo.

En este ambiente "relajado", podía aparecer alguien que no se sometía a sus chanchullos y, entonces, ¡cuidado!, ¡peligro!, aquí se utiliza un arma secreta, un fenómeno muy conocido y, por desgracia, cada vez más habitual en las empresas: el mobbing o acoso laboral.

Y hay que saber que el acoso laboral a un trabajador o trabajadora es sencillo de comprender por todos y fácil de llevar a la práctica. Se trata de que personas acosadoras, envidiosas, mezquinas e insensibles, pero que nadie diría que lo son porque su "perfil" es de grandes simuladoras, embaucadoras, incluso "encantadoras", acosan a ese trabajador o trabajadora que pone en peligro el sistema de chanchullos, conocidos y consentidos por acción u



omisión, que conviene mantener en silencio. El "perfil" del acosado o acosada es el de un buen y brillante trabajador o trabajadora, que no se somete a condiciones laborales injustas, pero que es muy vulnerable. Esta vulnerabilidad la conocían y la aprovechaban la empresa y las personas acosadoras.

La empresa conocía y consentía el acoso porque le interesaba que se callara e incluso que se fuera a la calle. Y actuó a través de encargados corruptos y corruptores que se convirtieron en cabezallas de los instigadores del acoso. Y qué bueno es el empresario o empresaria, pero, mira por dónde, qué casualidad, elige a encargados o encargadas acosadores laborales y, en algún caso, sexuales... Y toda la pléyade de cómplices en silencio o justificando el acoso y a los acosadores.

En el acoso, las empresas utilizan la mentira contra el acosado. Una táctica, también habitual, es intentar que la persona acosada sea considerada "problemática" en el trabajo. Así justifica su persecución. Y esta falsedad fue apoyada y extendida por el coro de interesados, beneficiarios, y todo va-

lía, incluso meterse en su vida privada. Intentaban por todos los medios invertir los papeles, es decir, convertir al acosado en acosador y a los acosadores en víctimas.

Todos sabemos que los acosadores actúan con "nocturnidad y alvosia" para que no queden rastros del acoso (también actúan así los maltratadores de género). Nadie debe enterarse, que no haya testigos, nadie debe ver ni oír las amenazas, los insultos, las encerronas, los malos tratos "que nunca se puedan probar",... Y decían a la víctima "no tienes pruebas y nadie te creerá". Y como estos acosadores, además, estaban seguros de que, ni la empresa, ni los administradores políticos o funcionarios, ni los sindicalistas, ni los trabajadores aprovechados... iban a ponerse al lado de alguien que podría perjudicarles en sus intereses, actuaban con plena impunidad. Y todos ellos se convirtieron en cómplices por acción u omisión.

La empresa no cejó en su empeño. Incluso aunque el trabajador estuviese de baja debido al acoso, con tratamiento psiquiátrico y psicológico, no pararon. Todo valía y acosaron al acosado

con un escrito lleno de insinuaciones falsas y humillaciones, suspendiéndolo de empleo y sueldo. Podría suponerse, entonces, que el comité de empresa, que representa a todos los trabajadores, actuara "de oficio" frente a la empresa por una agresión ilegal, pero no, nada, formó parte de la complicidad lógica con la empresa y los acosadores.

Incluso el comité advirtió a la persona acosada de que tuviese cuidado con lo que hacía porque su acusación era muy grave, que se abriría un protocolo, que estaba mezclando el acoso con sus intereses, que no tenía pruebas y se le podía volver en tu contra, que estaba perjudicando y haciendo daño a unos compañeros, que no fuese egoísta... Nada que pudiera ir contra las "presuntas" personas acosadoras, como pedir el alejamiento provisional, ni nada que pudiera ser de apoyo al acosado.

Todos le decían al trabajador acosado: ¿y por qué no denuncias o no lo has denunciado antes?. Son las mismas preguntas que se hacen a la mujer maltratada y al escolar acosado. Sabemos que es mucho lo que está en juego: per-

der el trabajo en un momento tan malo como el actual, los hijos, el actual poder de la empresa, la comprensión de los demás, el temor a no ser creído, el miedo al aislamiento, etc... Y es lógico que la persona acosada tenga pánico. Pero, aun con pánico, se decidió a denunciar a la empresa. Y, claro, buscó un abogado, que no tuvo más remedio que fuese particular.

Y llegó la "justicia". Justicia que al trabajador le cuesta varias mensualidades de su sueldo. Y, ¡ay amigo!, ocurrió que un abogado sin escrúpulos ante un humilde trabajador vulnerable y una empresa poderosa con el "mejor" equipo de abogados relacionados con el poder político y económico, dejó tirada a la víctima. Ni se tomó en serio la denuncia, que fue anulada por el juez ante su chapucera, deficiente e incompleta demanda, ni le dedicó el tiempo que debiera, ni leyó la documentación a fondo, ni hizo caso a los testigos y a las pruebas apabullantes. Por suerte, hay otro tipo de abogados y abogados... Sabéis cómo terminó este caso ¿verdad?. Pues ya ves, la empresa campando a sus anchas, los maltratadores riendo y la víctima enferma y sin trabajo, con el beneplácito de todos esos cómplices.

Albert Camus escribió: "Fue en España donde aprendimos que uno puede tener razón y ser derrotado, que la fuerza puede destruir el alma, y que a veces el coraje no obtiene recompensa".

Esto debería cambiar para que, como decían los de Asfalto, "Ven, Capitán Trueno, haz que gane el bueno, que el mundo está al revés". Pero todavía no ha llegado, y es seguro que algún trabajador o alguna trabajadora en esa empresa esté sufriendo acoso laboral actualmente, que las plazas vacantes o los traslados sean cubiertos a dedo y que la empresa esté siendo premiada con la prórroga de su contrato con la administración correspondiente, incluso por más tiempo.

Antonio Galán

COM PRO MISO Tan convencidos estamos de hacerlo bien que, si no, te devolvemos el dinero.

Infórmate en nuestra nueva dirección
Estibaliz Flores García
C/ Río Boladiez, 38 • 46007 Toledo
Tel.: 630 69 06 16

Ver condiciones generales del Certificado de Garantía en pelayo.com

Tu Seguro de Coche Hogar y Vida a un precio inigualable.

pelayo
Tu Aseguradora Oficial

VEGYMAS
LOBATOS JUSTE

**ALIMENTACION VEGANA-VEGETARIANA
CELIACOS - INTOLERANTES
A LA LACTOSA - LECHE Y QUESO**

**CARNE, PESCADO, EMBUTIDO, QUESO,
PATES, SALCHICHAS ¡¡¡TODO VEGETAL!!!**

**BOLLERIA, TARTAS, GALLETAS, PAN
CHURROS, DONUTS ¡¡¡ SIN ALERGENOS !!!**

**PAN DE MOCEJON AUTENTICO DE PUEBLO
.....Y MUCHOS PRODUCTOS MÁS.**

AV. RIO BOLADIEZ 51 **f** www.facebook.com/Vegymas
45007 TOLEDO
FRENTE BICICLETAS PINA **☎** 925 04 03 49

Supra pizza
LA AUTÉNTICA

SERVICIO A DOMICILIO

925 234 718
www.suprapizza.es

Centro comercial **Luz del Tajo**
Avenida Río Boladiez, s/n
45007 Toledo

Barrio amable

Otoño en nuestros parques

Vivimos en un barrio donde la vegetación es una de las riquezas que nos dan calidad de vida. Aunque los árboles son lo más vistoso, a veces nos obsesionan con lo que llamamos despectivamente "broza" o "hierbajos" o "maleza" a lo que en realidad son

matorrales, hierbas, plantas floridas y no floridas que, aunque muchas de ellas son efímeras, nos regalan naturaleza y belleza. A veces pedimos que nos las sigan indiscriminadamente y que nos asfalten o nos cementen o nos embaldosen como si

esto fuese lo "civilizado". Opongámonos.

Esto mismos paisajes los fotografiaremos en INVIERNO, PRIMAVERA Y VERANO.

Reportaje elaborado por *Antonia Arquero, José Luis González (fotografía) y Antonio Galán*



En la calle Laguna de Arcas, las moreras de jardín ya no necesitan dar sombra y se desnudan para recibir el invierno.



En calle Laguna de la Vega, como en numerosos lugares, el hinojo, planta autóctona del barrio, se viste de otoño.



Nuestro árbol es una Catalpa (*Catalpa bignonioides*). La podéis ver en el Parque Lineal, ofreciéndonos una gran tonalidad en sus hojas.

Algunas Libocedros (*Calocedrus decurrens*), En este caso concreto son una variedad de jardinería de libocedros, que tienen estos colores durante todo el año y toda la vida.



Con las lluvias, en la calle Laguna de las Yeguas, los olmos dejan caer sus coloridas hojas. En la parte central podemos observar pinos carrascos.



obrador
ERNESTO GARCÍA

Donde PAN se escribe con mayúscula

Somos un obrador de Panadería-Pastelería tradicional donde el PAN vuelve a sus orígenes y la PASTELERÍA descubre nuevos sabores y técnicas.

MADE IN TOLEDO
ERNESTO GARCÍA

TelePan
La panadería en casa

Servicio GRATUITO de reparto a domicilio y empresas de PAN en Toledo capital

C/ Guadarrama 71 local 7
TOLEDO. Tel. 722 27 61 66

POLIDENT CLINICA DENTAL

La Salud es cosa de Profesionales

C/ Río Miño, 11
TOLEDO (45007) Tlf.: 925 233 807

LABORATORIO DE PROTESIS propio

Talleres y Grúas
PEPE

Pintura al Horno
Chapa y Pintura
Servicio de Grua

C/ Arroyo Gadea, 8
Teléfono y fax: 925 23 24 35
Polígono Industrial (Toledo)

Federación de Asociaciones de Vecinos El Ciudadano

Reclama la retirada del amianto de Toledo y apoya al vecindario del Polígono

La Federación Vecinal *El Ciudadano* exige la retirada urgente de las más de 90.000 toneladas de residuos de amianto diseminados en las cercanías del Polígono, en algunos casos, a menos de 30 metros de las viviendas. Es, sin duda, el mayor problema sanitario y medioambiental que tiene planteado la ciudad de Toledo, pues de sobra son conocidas las graves enfermedades que provoca este mineral prohibido en 2002.

Se trata de preservar la salud de las más de 80.000 personas que la habitan y no podemos permitirnos más dilaciones. Han transcurrido al menos veinte años desde que se produjeron estos vertidos ilegales, sin que los numerosos responsables políticos implicados hasta el día de hoy hayan sido capaces de adoptar medidas para atajar dichos riesgos sanitarios, ya sea autorizándolos, permitiéndolos o, incluso, obstaculizando cualquier posible solución.

La Federación considera que la valoración de las posibles me-



La Federación de Asociaciones de Vecinos se une a la lucha contra el amianto en Toledo.

didadas que resuelvan esta situación no debe hacerse ni primando los criterios económicos ni aceptando proyectos que supongan la emisión de fibras de amianto al aire, tal y como admite el informe elaborado por la empresa Emgrisa para la Comisión Técnica del Ayuntamiento.

El criterio predominante debe ser preservar, sobre todo, la salud pública.

Y por supuesto, no puede volver a producirse el desatino y negligencia de la retirada de amianto del Barrio Avanzado, en la que todos pudimos ver cómo de una manera insensata y ne-

gligente la Junta de Comunidades puso en riesgo la salud de los propios operarios y del vecindario. Para ello, basta con cumplir la normativa vigente para trabajos con exposición al amianto, que es muy clara y completa.

Asimismo, ante el alarman-

te goteo de nuevos vertidos de amianto a los que asistimos en las últimas semanas pedimos que, con la mayor urgencia posible, el cuerpo de Agentes Medioambientales de la Junta levante acta de todos y cada uno de los núcleos de amianto "descubiertos" hasta ahora, y realice una amplia y exhaustiva inspección para determinar el verdadero alcance de este desastre contra la salud pública.

Y por último, consideramos necesario que las tres administraciones implicadas, Junta de Comunidades, Confederación Hidrográfica del Tajo y Ayuntamiento, asuman sus responsabilidades y colaboren leal y honestamente en una solución definitiva y permanente, poniendo por delante la salud pública de la ciudadanía a cualquier otra consideración partidista. La Comisión técnica del Ayuntamiento, que nació para encontrar una solución, debe agilizar sus tareas y no convertirse en parte del problema ni eternizarse en el tiempo.

Reunión informativa con las AMPAS de los centros educativos sobre el amianto del barrio

Nuestra asociación está llevando a cabo reuniones con las diferentes asociaciones y entidades del barrio sobre el grave problema de los vertidos de amianto. El viernes, 4 de noviembre, nos reunimos con las AMPAS (Asociaciones de Padres y Madres) de los diferentes centros educativos, en la que también participó la Plataforma *Mi barrio sin amianto*.

Nuestro objetivo es dar a conocer y concienciar sobre este riesgo tan importante que tenemos en el barrio, en particular, y en la ciudad, en general, con los vertidos contaminantes de amianto, que a día de hoy suponen un total de 90.000 toneladas.

La charla informativa consistió en el visionado de un vídeo de cinco minutos, donde profesionales sanitarios (médicos de familia), técnicos responsables de diferentes empresas, el neumólogo Josep Tarrés, un psiquiatra forense y periodistas hablan del tema, confirmando todo lo que viene refrendado en

el Informe de la Fiscalía de Medioambiente, recibido por el Ayuntamiento de nuestra ciudad el 13 de Mayo de 2016.

En resumen, que el amianto es "un asesino silencioso", un material cancerígeno según señaló la Organización Mundial de la Salud en 2002 que puede causar dos patologías irreversibles: mesotelioma y asbestosis. Una sola fibra puede desencadenar el desastre y que nuestros hijos e hijas, que son el futuro del barrio, pueden ser los más afectados.

La reunión fue de lo más alentadora, puesto que los padres y madres mostraron un gran interés y se comprometieron a transmitir la información a sus respectivas AMPAS. Además, mostraron preocupación por el tema y nos dieron el apoyo necesario y la predisposición activa para seguir luchando por la solución urgente del problema, que no es otra que la retirada inmediata de dichos vertidos.

Concretamente, se compro-



Reunión de la Asociación de Vecinos *El Tajo* con las AMPAS del barrio.

metieron a informar y debatir sobre iniciativas y propuestas de actuación para aplicar a la máxima brevedad. El próximo 18 de noviembre tendremos una nueva reunión, en la cual nos tras-

ladarán dichas propuestas y elaboraremos un calendario de actuaciones.

Nuestra intención es reunirnos con todos los colectivos del barrio y de la ciudad, con el fin

de concienciar en la necesidad de estar unidos para lograr la solución definitiva de este problema grave, que venimos denunciando desde el año 2004.

Gemma Ruiz Azaña



ABONOS NAVIDAD 2016

TEATRO | DANZA | MUSICA · TOLEDO

Periodo de venta de abonos del 22 de Noviembre al 8 de Diciembre. La venta de localidades individuales para los espectáculos incluidos en las 3 modalidades de Abonos de Navidad, se iniciará el día 9 de Diciembre.

ABONO MÚSICA EN NAVIDAD | 36 € (2 Conciertos)

CONCIERTO EXTRAORDINARIO DE NAVIDAD



ACTUACIÓN EN TEATRO AUDITORIO "EL GRECO"

Gala Lírica "Los Tres Tenores"

STATE PHILHARMONIC ORCHESTRA DE LA ÓPERA DE KISHINAU

MIGUEL BORRALLO (ESPAÑA)
OLEG ZALAKOMAN (ÓPERA DE ODESSA)
JAVIER AGULLO (ESPAÑA)

PATROCINADO POR:
gasNatural
Distribución

Diciembre Miércoles 28 | 20h

Zonas A y B: 20€ · Zona C: 16€

CONCIERTO EXTRAORDINARIO DE AÑO NUEVO



ACTUACIÓN EN TEATRO AUDITORIO "EL GRECO"

EUROPEAN SYMPHONY ORCHESTRA

DANIELA PACURAR (SOPRANO)
JOSÉ TABLADA (TENOR)
SERGEY MAIBORODA (VIOLÍN)

Enero/2017 - Domingo 1 | 12h

Zonas A y B: 22€ · Zona C: 18€

ABONO NAVIDAD EN DANZA | 38 € (2 Ballets)

BALLET EXTRAORDINARIO DE NAVIDAD



ACTUACIÓN EN TEATRO AUDITORIO "EL GRECO"

La Bayadera

BALLET NACIONAL RUSO DE SERGEI RADCHENCO

PATROCINADO POR:
gasNatural
Distribución

Diciembre Viernes 30 | 20h

Zonas A y B: 22€ · Zona C: 19€

BALLET EXTRAORDINARIO DE REYES



ACTUACIÓN EN TEATRO AUDITORIO "EL GRECO"

La Bella durmiente

CLASSIC GRAND BALLET CON ORQUESTA EN DIRECTO

Enero/2017 - Viernes 6 | 20h

Zonas A y B: 25€ · Zona C: 20€

Menores de 18 años **20% de descuento** en el precio de las localidades adquiridas en taquilla.

ABONO NAVIDAD EN FAMILIA | 17 € (2 Espectáculos)



El libro de la selva

La aventura de Mowgli. El Musical.

PREMIO MEJOR MUSICAL INFANTIL.

Diciembre Domingo 25 | 17h

Localidades: 12€ y 9€ +5 años



Veo veo - Ven a cantar con Teresa Rabal

COMPAÑÍA TERESA RABAL

Enero/2017 - Domingo 8 | 12h

Localidades: 10€ y 7€ +2 años

HORARIOS DE TAQUILLA: Martes, jueves y sábados: 17:30h a 20:00h | Viernes: 10:00h a 14:00h y 17:30h a 20:00h | Domingos: desde una hora antes del inicio de la función

Plaza Mayor, s/n · 45001 Toledo · Tel.: 925 21 57 08 · Fax. 925 25 47 78 inforojas@telefonica.net / www.teatroderojas.es

VENTA ANTICIPADA DE ENTRADAS



902 106 601 www.teatroderojas.es



La seguridad vial del barrio debe mejorar

Seguridad vial en el barrio, asignatura pendiente

Hace ahora un año nos reunimos con el concejal de Tráfico, Juan José Pérez del Pino, y le expusimos una serie de premisas para mejorar el tráfico en el barrio, sobre todo para mejorar la seguridad del peatón. Teniendo en cuenta que se circula muy deprisa, y ya se han producido dos accidentes mortales y dos muy graves y la calle Alberche es el lugar de la ciudad donde más accidentes se producen, es necesario realizar un estudio concienzudo de cómo evitar estos percances y poner en marcha medidas encaminadas a hacer efectiva la protección del peatón.

Por tanto, la Concejalía de Tráfico deben reforzar las medidas la seguridad, y para ello, los próximos presupuestos deben recoger partidas económicas para sufragar los gastos como garantía de que los proyectos se van a ejecutar.

El Ayuntamiento no tiene ninguna duda en estos momentos de las causas de los accidentes, como el exceso de velocidad o la toma de rotondas tipo rallye. En este sentido, ya ha realizado pruebas y hasta donde hemos podido saber, este exceso de velocidad es latente, por lo que se deben tomar medidas más o menos populares, pero la seguridad es el primer objetivo, y en este punto la cuerda se rompe por el más débil, el peatón.

La asociación ha realizado propuestas algunas de las cuales se ha llevado a cabo a medias y otras ni nos han contestado. Es el caso de las que hemos hecho sobre la accesibilidad al nuevo hospital, que no han merecido la atención ni tan sólo la respuesta por parte de la Junta de Comunidades y del Ayuntamiento. De no hacerse un estudio previo, pode-



Diez metros antes de los pasos no debe haber arbustos (foto José Luis González).

mos encontrarnos con una chapuza para salir del paso.

Nuestra asociación celebró una reunión-asamblea el pasado 25 de octubre para abordar la seguridad en el tráfico del barrio, cuyas conclusiones ya le hemos enviado a las concejalías de Trá-

fico y Participación y Transparencia. A continuación publicamos algunas de ellas:

1. No poner vegetación a diez metros de un paso y cubrir esta superficie con cortezas o hierba artificial. Se podría hacer lo mismo diez metros antes

de llegar a una rotonda.

2. Más pasos realizados. En los lugares donde hay pasos realizados no ocurren generalmente atropello. Este fue el asunto más debatido, resaltando que en Santa Bárbara todos los pasos del paseo de la Rosa

son realizados, lo mismo en general Villalba, o la avenida Barber cuando el paso no se corresponde con un semáforo. En la calle Alberche, las rotondas en cierto modo han servido como en otros muchos lugares para evitar los riesgos de colisión entre coches en las intersecciones, pero a la luz de los datos, no reduce lo suficiente la velocidad para evitar los atropellos. Por ello, se estima necesario poner pasos elevados, también en las salidas de las rotondas.

3. Quioscos y expositores mal colocados. Habría que estudiar su relocalización y elevar los pasos a la salida que ocultan. Se lo comunicamos en la anterior reunión al concejal.

4. Zona de aparcamiento en Cascajoso, entre Alberche y Boladiez. Era una zona en la que había dos carriles de circulación en cada sentido, y se repintó con tres para ganar una de aparcamiento para 10 o 12 vehículos. Provoca un aumento de la peligrosidad

5. Intersección de Alberche con Valdehuesa. Tiene un especial peligro, pues cuando tenemos que incorporarnos desde la parte baja de Valdehuesa a Alberche, al tener el ángulo de la esquina que se forma menos de 90°, no deja una visión correcta para incorporarse. Además, en el paso de peatones cercano se produjo el atropello de un peatón, que resultó herido de gravedad.

6. Zona de Guadarrama, entre Bullaque y Boladiez. En este espacio se circula en ambos sentidos a una velocidad excesiva. Hay que hacer estudio para moderarla o realizar pasos.



Zona de Cascajoso donde hay que reestudiar la zona de aparcamiento.

Avda. Río Boladiez, 38
(rotonda de los patos)

CARRERA
BOSS ORANGE
Ray-Ban
TOMMY HILFINGER
POLO RALPH LAUREN
BARKLEY
arnette
PERTEGAZ
STOUS
pierre cardin
CAROLINA FERRERA
Polaroid

Te veo muy bien

Tel. 925 23 12 14
Centro Óptico Avanzado
Toledo

Me visto por la cabeza

SERJEM ASESORES

- Servicios Jurídicos a la Empresa
- Asesoría Jurídica, Laboral y Fiscal
- Administración de Fincas
- Renta - Sociedades - Seguros
- Asesoramiento Bancario

ABOGADOS

C/ Amarguillo, nº 6 - Local. 45007 TOLEDO
Fax: 925 24 54 96 - Tel.: 925 24 16 09

La seguridad vial del barrio debe mejorar



Confluencia de Alberche con Valdehuesa, zona con dificultades.



Zona de Guadarrama donde habría que reducir velocidad.

7. Rotonda o regulación de tráfico en la intersección de Nogueras –parte baja de Guadarrama- con Jarama, en la zona industrial.

8. Pasos de peatones en Río Marchés. Es una calle muy larga sin pasos de peatones, donde la velocidad es alta al tener siempre preferencia en todo su trayecto.

9. Pasos de peatones sin pintar en Valdeyernos. Este hecho se ha avisado en numerosas ocasiones, pero no se ha obtenido respuesta del Ayunta-

miento.

10. Terminar la peatonal Gregorio Marañón, espacio comprendido entre Bullaque y Valdeyernos. Hay que señalizarla como itinerario escolar seguro. Esta peatonal, que comienza en Estenilla junto a la valla del hospital, termina en la puerta del Colegio Público Gregorio Marañón, por lo que es más que conveniente adecuarlo como un itinerario seguro para los colegiales, pues podrían transitar por ella a lo largo de casi un kilómetro los

niños y niñas que vivan por esta ruta. Esta obra está en la relación del convenio Junta de Comunidades-Ayuntamiento y tiene presupuesto, luego es voluntad política realizarla o no.

11. Revisar la situación de todas las islas ecológicas, y contenedores de orgánicos, algunos de los cuales están muy cerca o justo antes del paso de peatones, por lo que el conductor no ve salir al peatón, o el peatón no ve al coche hasta que no está encima.

12. Nuevo paso de peatones

sobre Frenedoso, entre Bullaque y Guadarrama. Es el paso de algunas comunidades a un supermercado y está aprobado por la comisión de obras y tiene presupuesto municipal.

13. Los pasos de peatones deben realizarse bien. Uno de los temas más repetidos fue que los pasos de peatones deben realizarse bien, pues está ocurriendo que entre la acera y el inicio del realzado se deja un hueco que se convierte en un obstáculo, y además muchos pasos tiene baches.

14. Luz del Tajo. Otra de las demandas es la peligrosidad en los pasos de peatones en la rotonda exterior del centro comercial, (confluencia de Vía Tarpeya con Río Guadiana), por lo que es necesario en este espacio elevar la iluminación e incluso reforzar la señalización.

Por todo lo anterior consideramos que es necesario que la Concejalía de Tráfico lleve a efecto la concreción de medidas para avanzar en todo lo expuesto, y a tal efecto hemos solicitado una nueva reunión.



Paseo de Manuel Machado sobre Valdeyernos sin pintar.



En este tramo de Frenedoso se necesita un paso de peatones.



MARQUETERIA DEBLAN

Más de 30 años dedicados a la enmarcación

- MAS DE 1000 MODELOS DE MOLDURA
- BELLAS ARTES
- TODO TIPO DE ESPEJOS
- GRABADOS
- AMPLIO MUESTRARIO DE LAMINAS
- OLEOS
- MARCOS DE ESTILO (CLASICO Y MODERNO)

AVDA/ BOLADIEZ Nº 49 45007 TOLEDO (Polígono Residencial) TELEF. Y FAX : 925 23 15 96
www.marcos-deblan.com email: deblandeco@hotmail.com

Mercerías ROSI

Av. Río Boladiez, 36 (Rotonda de la Fuente)
Tel.: 925 23 18 76



labores
Lanas
Medidas

Corsetería
Pijamas
Interiores

BABY'S COLEGIAL

15 €

OFERTA ESPECIAL

18 €

con Nombre Bordado



El valor de educar juntos, en nuestro centro

Cada día nos desayunamos con el fluir constante de los valores bursátiles que suben y bajan al compás de la actualidad económica. En cambio, hay otros valores que no cotizan en los medios de comunicación. Valores que tienen que ver con la ética, la buena educación, con la convivencia y el respeto al otro, con la madurez, o con el control de las emociones y de los impulsos por entender conseguir las cosas con inmediatez. Todo eso está al margen del ruido diario, pero es lo que nos hace crecer como personas y ciudadanos, es lo que cimienta el futuro y hace fuerte a la propia sociedad. Estos valores se educan colectivamente. Las familias tienen el papel protagonista, es en ese entorno donde echamos los dientes como ciudadanos responsables. Los primeros reproches cariñosos se suceden desde los primeros pasos en el hogar.

El primer abrazo y también el primer no, que educa, se dan en la familia. Luego vendrán otros aprendizajes cuando haya que convivir en las guarderías, colegios e institutos. El niño ya no está solo, tiene que compartir, saber que hay otros que sienten como él aunque piensen diferente. Tendrá que ir acostumbrándose a cumplir horarios, acometer retos crecientes a base de esfuerzo y trabajo. Irá enriqueciendo el



conocimiento de sí mismo y de lo que le rodea.

Los centros educativos nos ocupamos de la parte técnica y académica en ese "acompañando en el crecimiento personal" que forma a los futuros ciudadanos. Y lo hacemos con los medios que nos asigna la sociedad: un edificio, unos profesionales, un programa académico, unas estructuras de evaluación, etc. En el instituto el niño es hijo o hija, es alumno o alumna y, además, es adolescente y se está formando



como persona. Un proceso complicado que requiere la colaboración directa de las familias con el centro educativo y viceversa. La demanda de apoyo tiene que ser recíproca, por ello aprovechamos estas líneas para



El balcón del "Alfonso"

invitar a las familias de nuestros alumnos, especialmente de los más jóvenes, que acudan al centro para trabajar de la mano con los profesionales de la educación, con el tutor, con los profesores de las distintas materias, planteando sus dudas y los aciertos, pero siempre desde la perspectiva de la escucha activa. Creemos en esta relación colaborativa. Porque mediante el diálogo directo se pueden detectar, prever y corregir situaciones que para algunas familias quizá sean cuestión de dedicar más tiempo al estudio, y para otras sea la forma de conocer al nuevo adolescente que ha aparecido en casa. Cuando el mecanismo de comunicación de ambas instituciones está engrasado y ponemos los relojes en hora, el resultado es fabuloso.

Decían los ilustrados hace casi tres siglos lo que "no se gastaba en escuelas había que invertirlo en cárceles". El éxito personal de los individuos que componen la sociedad se fragua desde pequeños, peldaño a peldaño. Si desde el centro educativo se está dando un mensaje directo a través de tutores, profesores u orientación, entre otros profesionales, desde las familias debe ser escuchado y comprendido. Y sólo se puede comprender acudiendo al centro para conocer de primera mano la infor-

mación. La "plataforma on line" *Papás 2.0* permite una comunicación inmediata y concreta, si bien, no sustituye el diálogo constructivo cuando se trata de nuestro hijo o hija, que es nuestro alumno o alumna y una persona importante tanto para su familia como para nuestro centro.

Fernando Savater tuvo el acierto de escribir un lúcido ensayo sobre la educación con mayúsculas bajo un título más que esclarecedor: el valor de educar. Educar en valores, en valores éticos desde el trabajo y la responsabilidad, más allá de intereses económicos o particulares es el cometido de la enseñanza en un centro público.

Mientras sigamos siendo capaces de mantener la complicidad con las familias conseguiremos acallar esos cantos de sirena que nos desvían del rumbo. En las aulas de nuestro centro ofrecemos ese oasis amable, riguroso y solvente que durante generaciones ha preparado académica y éticamente a las sucesivas promociones de alumnos. La experiencia acumulada tiene que cimentar nuevos éxitos, remando juntos.

En el IES Alfonso X el Sabio lo tenemos claro. No vendemos valores del mercado, ofrecemos el valor de educar. En la complicidad está el éxito. Contamos con todos, contad con nosotros.

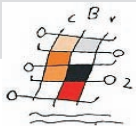

OBSERVATORIO JUANELO

Pasos hacia el futuro

Como la pisada en la tierra húmeda, en el Juanelo perseguimos dejar la huella de nuestra acción en nuestros alumnos, forjar una armadura sobre ellos de hábitos, valores y estilos de vida que les proteja y guíe, permitiéndoles ser una parte activa de nuestra sociedad, de una manera comprometida y empática.

El tiempo y los lazos que se estiran sin romperse parecen confirmar nuestro objetivo.

Qué satisfacción ante el retorno puntual, en cortas visitas, de nuestros exalumnos y su confirmación de que gracias a nuestra exigencia y apoyo, su aprendizaje en la carrera universitaria es una tarea más fácil de lo que imaginaban.

Y ese otro Juanelo, impulsado por la formación y las experiencias vividas en el equipo de mediadores en conflictos del que formó parte durante cuatro años y que tras su graduación en Cien-

cias del Deporte, dedica parte de su tiempo a realizar en los centros educativos talleres de convivencia a través de la educación física.

Algo nos dice en nuestro interior que estamos en el buen camino cuando son nuestros propios alumnos los que toman la iniciativa solidaria poniendo en marcha un puesto de venta solidario o acudiendo a las dos donaciones de sangre que cada curso tienen lugar en nuestro centro.

Y si nos ocupamos de los proyectos lingüísticos y de los alumnos que curso tras curso se suman a la tarea de hacer nuestra particular Babel más comprensible y menos extraña, hay que destacar el valor y la capacidad adquiridos que muchos atribuyen a las experiencias vividas en las asignaturas impartidas en inglés, en los intercambios y viajes a países angloparlantes y francófonos y a la motivación y empuje de las profesoras de nuestros departamentos lingüísticos y que justifican y dan sentido al enorme esfuerzo que conlleva desarrollar estos proyectos cada curso.

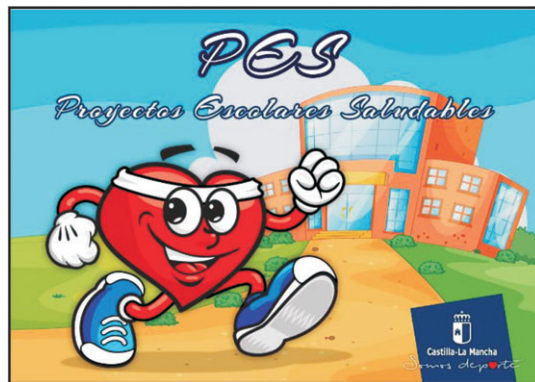

Las anécdotas de alumnos que se siguen comunicando con nosotros desde Tallin, en Estonia, resultado de un máster único e irrepetible, o desde los Estados Unidos, tan cerca de su sueño

aeroespacial como nunca pudo imaginar, no son sino los ecos de unos pasos, cuyas huellas aún no se han borrado de los pasillos del Juanelo.

Y así seguimos en nuestro centro, día a día implicándonos en proyectos que signifiquen futuro para nuestros alumnos.

El 10 de noviembre comenzamos a recorrer una más de esas

sendas. Un camino que pisarán los alumnos de este curso y los dos posteriores. Nuestro centro es el único centro de educación secundaria en la provincia de Toledo que junto a otros 49 centros de toda la región ha merecido la calificación de CENTRO ESCOLAR SALUDABLE, en una convocatoria que ha premiado un proyecto completo, variado y bien elaborado, basado en la experiencia de muchos años y dirigidos a padres, profesores, alumnos y demás miembros de la comunidad educativa. Su fin es desarrollar estilos de vida saludable, ejercicio y hábitos alimenticios, que perduren en el tiempo.

Una vez más el Juanelo educador, el Juanelo formador, el Juanelo del mañana, desarrolla el tiempo la mente y el cuerpo de nuestros alumnos, tejiendo día a día la maraña de raíces vitales donde, fuerte y seguro, arraigará su futuro.

Exposición pictórica visiones de Toledo Los barrios también pintan

Hasta el 30 de noviembre podemos visitar esta exposición de cuadros e imágenes diferentes al contemplar nuestra ciudad. Te esperamos en el **hall del centro social** donde tienes una buena excusa para dar un paseito contemplando las diferentes visiones de Toledo.

EXPOSICIÓN
OTOÑO CULTURAL
VISIONES DE TOLEDO

LOS BARRIOS TAMBIÉN PINTAN

Del 10 al 30 de Noviembre 2016
Centro Social de Sta. Mª de Benquerencia
C/ Río Bullaque, 24. Toledo
Inauguración jueves 10 a las 18 h. Se servirá un vino español

ORGANIZAN:



COLABORAN:



Octava edición del festival «Cibra»

Se celebrará en Toledo y La Puebla de Montalbán hasta el 27 de noviembre. Contará con dos preestrenos y serán premiados Carlos Saura, Ana Belén y Teresa Perales

Desde el viernes 18 estará en marcha la octava edición del Festival del Cine y la Palabra, *Cibra 2016*. El gran atractivo de esta edición de Cibra será el preestreno mundial de dos películas: «Hasta el último hombre», de Mel Gibson, y *Ballerina*, un largometraje francés de animación.

Hasta el último hombre se podrá ver en el Cinesur del centro comercial Luz del Tajo el jueves 24 a las 20 horas y se podrá acceder gratis, previa invitación a recoger en la Cadena Ser. *Ballerina*, dirigida por Eric Summer y Éric Warin, se preestrenará el sábado 26 a las 18 horas, también en el Cinesur, en esta sesión la entrada costará tres euros.

El festival entregará sus premios anuales, que esta ocasión han recaído en el director de cine Carlos Saura, premio «Toledo de Cine»; en la actriz y cantante Ana Belén, premio «Alice Guy» en un reconocimiento a la labor de esta artista no solo en el cine, sino en diferentes actividades de la vida; y en la nadadora paralímpica Teresa Perales, premio «Adaptación a una vida». Estos galardones se entregarán el 27 de noviembre en la gala de clausura que se celebrará en el Palacio de Congresos de Toledo.



La inauguración se realizó el viernes a las 21 horas con una gala en la Casa de la Cultura de La Puebla de Montalbán. En ella se homenajeará al piloto Eugenio Maldonado, originario de este pueblo y que falleció hace cinco años.

www.tiendasgtoledo.com

TIENDAS G - Alberche 38

NO TIRE NADA SIN CONSULTARNOS

REPARACION DE CALZADO
EL TALLER DE TEO

OFERTA EN PLANTILLAS
COMPRE 3 Y LLÉVESE 4

Reparación de Calzado
Cambio de Cremalleras
Copia de Llaves
Afilados
Barras Metatarsianas

•Suelas de Montaña •Cremalleras •Tintados •Cortar caña de botas
•Cortar Tacón •Quitar Plataformas •Alzas exteriores •Afilados
•Placas de Buzón •Carcasas de llaves de coche y fundas

AV/ RIO ALBERCHE Nº 38 TIENDAS G LOCAL 49
MOVIL 660 384 302 teodoro@eltallerdeteo.es

CARTUCHOS LAMANCHA

PRECIOS ESPECTACULARES
Servicio a empresas y particulares

AHORRE HASTA UN 60% EN CARTUCHOS DE TINTA Y TONER
FORMATEAMOS ORDENADORES
PASAMOS CINTAS DE VHS A DVD 5€, FOTOCOPIAS
TRABAJOS DE ENCUADERNACIÓN, ACTUALIZAMOS GPS

EPSON TODAS LAS CARTRIDGERS MARCAS **3,00€**
brother COMPATIBLES

TONER TODAS LAS MARCAS COMPATIBLES

PRECIO ESPECIAL
Si tras este recorte 10% de descuento en tu compra

Pol. Residencial, C/ Alberche, 38. Tienda "G", local 17
TOLEDO 45007 - Tel. 925 67 27 12 - 620 577 793
E-mail: cartuchoslamancha@gmail.com

STYLO
peluquería

Teléfono 925 24 12 51

C/ Alberche, 38
Galería Comercial
Tiendas "G"
Polígono Residencial
45007 TOLEDO

Palmira Díaz

España duele

Pues nada, esta es nuestra democracia, no la democracia, nuestra democracia. Hay gente que se mofa o escandaliza hablando de las políticas bananeras de América. Y esa misma gente es la que coloca en el Gobierno a un Partido que se va a sentar en el banquillo con la acusación de banda criminal. Un Partido corrupto hasta la médula. Un Partido que vende una España in crescendo (donde sólo crece la riqueza de ricos y la corrupción). Hay gente, demasiada, que se lo cree o simplemente piensa que el PP es el mejor de los gobiernos, y el único posible. Algunos vecinos parlamentarios europeos consideran a España de tan baja talla política como lo que otros dicen de Venezuela.

La oligarquía reside en los

poderes económicos, **P. Sánchez** lo confesó. Los medios, las campañas, o sea, la manipulación social como fuerza que dirige la tendencia para gobernar. A España no la dejan ser de izquierdas, sería un desastre para los oligarcas.

En este país, años atrás nos hicieron creer que España iba bien, más aún, que estábamos a la cabeza de Europa, que superábamos a Italia, que éramos ricos. El dinero nos caía como maná del cielo; comprábamos, derrochábamos, no había límites, esto empezaba a ser la rueda de la fortuna, la gallina de los huevos de oro. Un monstruo, **Aznar**, vino a vernos, a hacernos ricos; "España va bien"; a enseñar orgulloso nuestro estándar nacional junto a **Bush** y **Blair** en las **Azores**, y cuando vino a vernos otro monstruo lla-

mado crisis, resultó que nos hizo comprender que era mentira; que no éramos tan ricos, que el dinero que se movía no era real ni nuestro. Y llegó el llanto y crujió de dientes. Tren con primera clase y segunda y tercera pagando todos los billetes.

¿Y ahora qué? ¿Cómo es posible que los mentirosos, los estafadores, logren seguir gobernando? A **León Felipe** le dolía España. "*españoles del éxodo y del llanto: / levantad la cabeza / y no me miréis con ceño, / porque yo no soy el que canta la destrucción / sino la esperanza*". El oro de España no fue a Moscú, el oro fue el exilio de sus almas. España duele como le dolía a **León Felipe**, como le dolía a **Machado** y **Unamuno** y tantos y tantos. Lágrimas negras en las calles, las plazas y las casas por una España inefa-

ble. Y claro, el Gobierno cambiará tres cosas para que todo siga igual.

A las personas estafadoras, la de los números, estadísticas, estrategias, no les interesa la cultura. Hay que poner límite al pueblo en conocimientos como hacía **Franco** para que se pueda pensar en aparente libertad; entretenerlo con fútbol, toros, basura, escándalos; a hablar de lo que hay que hablar; pastorear al rebaño para que "los perros" lo conduzcan sin dificultad al redil de la urna. A no meterse en política. O sea, el silencio de los corderos. (Todo el mundo es libre de aprender para crecer, por supuesto, pero si se pone freno con impuestos a la cultura, se reducen becas, y educación... ¿Entonces qué? ¿Qué queda?). Hay palabras e ideas

que siguen vigentes, nada de lo dicho es rancio.

Hace casi cien años una huelga de cojones y ovarios de cuarenta y cinco días, logró la jornada laboral de cuarenta horas en este país. Hace treinta años, a los líderes sindicales se les escuchaba y respetaba. Hoy, **los sindicatos** pierden la credibilidad y el vigor para, no digo avanzar, sino frenar los retrasos; son impotentes al silencio de los corderos Concedamos la palabra a **Blas de Otero** "*¡España camisa blanca de mi esperanza / reseca historia que nos abraza / por acercarse sólo a mirarla / paloma buscando cielos más estrellados / donde entendernos sin destrozarnos / donde sentarnos y conversar!*".

Eduardo González Ávila

Por eliminación

Tenemos la impresión de que todo lo que está ocurriendo en España, en referencia a la recuperación económica, sucede por pura eliminación, es decir, la propia inercia de la vida hace que se encauce la situación, a costa de dejar a gente por el camino. El descenso de las cifras de desempleo no se debe a las reformas de un gobierno de escasa iniciativa, sino a la emigración de personas que ya han perdido toda esperanza de encontrar un trabajo, y hacen de la resignación su principal identidad. No se están tomando medidas políticas adecuadas

para que en la población no se abra cada vez más la brecha de la desigualdad, que tiende a ser un auténtico terremoto de destrucción del estado del bienestar social.

Por desgracias ajenas, nos aprovechamos de la eliminación de los destinos turísticos de los países del norte de África, los naturales competidores en la oferta de sol y playa, a los que nuestros vecinos europeos ya no viajan, por el miedo al terrorismo islamista, que tanto daño hace a esas economías. Pero en general, en el día a día estamos convencidos de que en España se realiza el deporte de la supervivencia, pero no

siempre vence el más fuerte ni el más preparado. Además la principal muestra de eliminación es la despoblación del país, sobre todo de Castilla, la región histórica, que con tanta nostalgia miraban los escritores de la Generación del 98, destacando su decadencia después de un pasado lleno de esplendor, como bien hemos estudiado en nuestros libros de historia. El aclamado ensayo "La España vacía" de Sergio del Molino, editorial Turner, muestra con un estilo ameno y fluido un análisis de la despoblación de las zonas rurales y el envejecimiento de sus habitantes.

José Luis Real

Cocteles Molotov

El pasado ocho de noviembre, los norteamericanos decidieron. Su decisión consiste en reafirmar lo que se sospechaba, que es un pueblo absurdo, ridículo, inculto; en definitiva, que Darwin se equivocó, es muy posible que el ser humano involucre y volvamos al simio que todos llevamos dentro.

Segundo cóctel

Existe una evolución en el socialismo: que va desde el socialismo, primero, después viene el social-liberalismo hasta desembocar en el social-abstencionismo; esto consiste en dejar gobernar al partido más co-

rupto de Europa, cumpliendo órdenes de un medio de comunicación y de los poderes económicos, en definitiva el social-abstencionismo es una ruina para todos.

Tercer cóctel

El Grupo PRISA nunca nos ha engañado, jamás fue de izquierdas, juega a serlo y también a todo lo contrario. Para que nadie se despiste, el grupo PRISA pertenece a los bancos y a determinados "fondos buitres". En este país faltan medios de comunicación audiovisuales con una línea editorial claramente de izquierdas.

David Lucha

La viñeta de Diego



La viñeta de Álvaro





RENAULT
Passion for life

Los mejores viajes empiezan
con un cambio de aires.
Y con un cambio de neumáticos.



SERVICIO POSVENTA Renault
Sigue con tu vida, que nada te pare.

Neumático Continental

205/55 R16 91V CONTI PREMIUM CONTACT 5 POR

81€*

*Oferta válida en Renault Aries hasta fin de mes. El precio del neumático incluye IVA, válvula no instrumentada, gestión de ecotasa, montaje y equilibrado. Para otros modelos consulta condiciones en la concesión.

Renault recomienda **elf**

renault.es/renault-posventa

RENAULT GRUPO ARIES TOLEDO - TALAVERA - ILLESCAS

Ctra. Madrid-Toledo, km 63.500. Tel. 925 353 147. OLÍAS DEL REY www.renaultariestoledo.com
C/ Jarama, 78. Polígono Industrial Santa María de Benquerencia. Tel. 925 23 38 53. TOLEDO
Ctra. N-V, km 109. Tel. 925 869 903. TALAVERA DE LA REINA www.renaultariestalavera.com
C/ García Lorca, 32. Tel. 925 512 280. ILLESCAS www.renaultariesillescas.com

JCCM y sus VPO (Noticia 22-10-2016)

Emiliano García-Page entrega 4 viviendas sociales en Madridejos

Qué bien quedan en las fotos y qué buenos votos reportan las Viviendas Sociales a nuestros políticos de rosas y gaviotas. Limpian sus "conciencias" y su imagen en el tema Social pero ni les importa y mucho menos les interesan este tipo de viviendas si no hay elecciones de por medio.

Prueba de ello es la falta de un Plan de Seguimiento, que permita a la Administración saber el estado de su Parque de Viviendas al minuto.

La dejadez y desidia de la Administración, provoca todo tipo de problemas a la gente, que por necesidad (no se nos olvide), accede a este tipo de viviendas (abandono de las distintas promociones VPO, nulo mantenimiento de edificios, dudosos criterios de adjudicaciones, aglomeraciones de familias en viviendas, locales abandonados,...)

Ya es triste y muy dura su situación para todos los inquilinos de VPO, como para tener que soportar además, el sentirse ignorados, la prepotencia, soberbia y actitud pasiva de la Administración en todas sus formas (ya sea directamente la JCCM o las empresas que gestionan estas viviendas, tales como GICAMAN o TRAGSA), para con sus problemas.

En estos momentos tan difíciles, es cuando necesitamos más que nunca que nues-

tros políticos miren por nosotros y por nuestros problemas, y dejen de mirarse el ombligo.

Espero que la gente se dé cuenta de para qué sirven sus saludos, sus besos, sus sonrisas y abrazos de Judas en tiempos de elecciones:

Para abandonarnos cuando son más necesarios.

Debemos exigir a la Administración que sean responsables y consecuentes con sus políticas sociales, y si éstas derivan en la construcción de Viviendas Sociales, que se aseguren que sean cuidadas y gestionadas de manera eficaz para que sirvan de manera real y correcta al fin para el que fueron construidas.

Espero que se tomen de una vez medidas efectivas, dejándose de "paripés" y llevando a cabo un PLAN DE ACTUACIÓN Y SEGUIMIENTO DE VIVIENDA SOCIAL acorde con su parque de vivienda, así como con la situación actual de la gente de nuestro país.

Que nadie olvide que cualquiera de nosotros puede verse en una situación difícil en el momento menos esperado, y que llegado ese momento necesitaremos toda la ayuda posible.

No confundamos el sentido y definición de VIVIENDA SOCIAL, y ayudemos entre todos a normalizar una situación que por sí misma, ya es muy delicada.

Francisco Casillas Lora

XXXI RECITAL DE OTOÑO
VIERNES 25 NOVIEMBRE A LAS 20:00H



LUGAR: AUDITORIO MUSEO DEL EJERCITO RECITAL FLAMENCO RICARDO FERNANDEZ Y SU GRUPO "QUIJOTE Y OLE"
ENTRADA LIBRE HASTA COMPLETAR AFORO



Ternura en la mirada

Ternura en la mirada
vida en su sonrisa
calidez en sus abrazos
amor sin condiciones en sus besos

Robaron mi corazón
pero llenaron mi vida
apagaron mis miedos
y encendieron mis emociones

Respiro de sus risas
vivo por y para ellas
sus lágrimas y sus dudas
angustian mi sosiego
pero encienden mi "modo héroe"

Al final de mis días
cuando me pregunten:
¿valió la pena esta vida?
sin dudar la respuesta
sonreíré y gritaré:
"mi vida son ellas,
claro que mereció la pena"

*Para mis hijas Sandra y Laura
Francisco Casillas Lora*

23 de noviembre Centro Social

Y como cada sábado último de mes el día 26 Mujeres de Negro nos manifestaremos a las 12:00 h en Zocodover. Entregaremos un manifiesto en contra de la violencia de género.

El próximo día 31 de enero, día escolar por la paz, Mujeres de Negro de Toledo organizará una conferencia en la biblioteca de Toledo sobre "El negocio de las armas"

Taller informativo del trabajo de las Mujeres de Negro contra la guerra



Si estás en contra de las guerras y de cualquier tipo de violencia,

TE INTERESA

El día 23 de noviembre de 2016, de 17:00 a 20:00 en el Centro Social del Polígono, C/ Río Bullaque 24 (aula 20), tendrá lugar un taller informativo sobre el trabajo de las Mujeres de Negro.

cierra la muralla



Y para todos los socios y vecinos que quieran ser partícipes de nuestro número de lotería, pueden retirar sus décimos en la administración
El Gordo, calle Alberhe, 48 bis.



Desde la Peña Flamenca *El Quejío*

Noche de tablao

En uno de los rincones que hay en un barrio de Toledo llamado, vulgarmente, EL Polígono, está encuadrada la Peña "El Quejío".

Allí fue donde la noche del día 14 de octubre, cuando el local estaba lleno de aficionados, apareció en el escenario el guitarrista Juan Hernando tocando por bulerías que, como se dice en el argot flamenco, quitaba el sentío. Pero aquello se ponía cada vez más delirante porque, de pronto, apareció el cantaor Rubén Quirós, templándose por tangos. Los aficionados iban de sorpresa en sorpresa, porque como por arte de magia, en aquel escenario, apareció el baile, personificado por Paula Rodríguez y Joaquín Simarro que, con sus tangos, bulerías por soleá, alegrías, sevillanas y su fin de fiesta, hicieron con

esta **"NOCHE DE TABLAO"** las delicias de todos los que tuvimos la suerte de estar en aquel rincón de Toledo, donde el Arte Flamenco es algo inexplicable, algo que la mente humana apercebe, pero que es imposible de comprender.

Por último, si grandes fueron los artistas, la afición no le fue a la zaga, así como la organización, porque en la Peña no sobró ni faltó nada, todo estuvo en su sitio. Hasta el canticito por tangos que se hizo Diego Mejías, invitado por el grupo, encajó a la perfección.

Noche de convivencia

La noche del viernes, 14 de octubre, la Peña "El Quejío" se convirtió en marco de convivencia en torno a la copita de vino, la tapita, al espíritu reivindicativo y, cómo no, al Arte Flamenco

que, aunque de aficionados y no tan aficionados, se hizo de mucha calidad.

La Asociación de Vecinos y la Peña "El Quejío" son dos entidades que siempre fueron de la mano. Por todo ello, este tipo de actos, que ya se han hecho en otras ocasiones, no deben caer en el olvido y, por qué no, institucionalizarse.

Desde esta página, mi más cordial enhorabuena a todos.

Noche cultural

Habrà quien se extraña de que en el escenario de la Peña "El Quejío" suene el piano y el saxo, en este caso haciendo música de JAZZ.

Quiero poner de manifiesto que estos dos instrumentos y sus instrumentistas, Andrés y Diego, no son, para nada, ajenos al Arte Flamenco, ya que en este mismo escenario y en otros han sido compañeros de viaje del guitarrista fla-



menco, Juan Ignacio, al igual que en los años treinta del siglo XX lo fueran Vilches, El Negro Aquilino, Ramón Montoya y Marchena. Años después, lo serían Manolo Caracol y Arturo Pavón.

El pianista Andrés Tejero y el saxofonista Diego Sánchez, nada tienen que envidiar a aquellos grandes maestros. Eso lo pudimos apreciar la noche del 28 de octubre los que tuvimos la suerte y, sobre todo, el acierto de asistir al concierto. Flamenco, no escuchamos, pero el arte nos inundó hasta salirnos por la orejas. Ese arte que, a veces, sin llegarlo a entender del todo, te pellizca tanto en el corazón que te

hace sufrir pero, al mismo tiempo, te invade de una dicha interior, algo que se siente pero que no se puede explicar con palabras.

Muchas gracias amigos.

Vuestro amigo Juan

La Peña "El Quejío" tiene a bien recordar:

Viernes, 25 de Noviembre a las 20 horas, Recital de Otoño en el Auditorio del Museo del Ejército.

Viernes, 16 de Diciembre a las 21 horas, noche Flamenca con miembros de la Peña.





Nuestra formación

Tu Futuro*









Avda. Boladiez, 36
Tlf 925 23 26 97





OKARINO Trapisonda

Teatro de marionetas

Sábado 3 de diciembre a las 12 horas en Sala Thalia,
función Colorines para niños de 3 a 12 años



Sinopsis

Ésta es la historia de una amistad: la de Dani y su pajarito «Colorines». Dani desea que Colorines le acompañe al parque revoloteando alrededor de él, de igual manera que lo hace su perrillo Rufo. Pero Colorines nunca ha salido de la jaula, tiene miedo al exterior y no sabe volar. Dani le quiere enseñar, pero el miedo es muy fuerte y no lo consigue. Un buen día Dani descubre que el miedo también a él le atañe, pues le impide montar en bici sin ruedines..., entonces es cuando ambos consiguen volar.

Resumen

Es el cumpleaños de Dani y su abuelo le lleva un regalo sorpresa, es algo envuelto en una bonita tela. Cuando Dani lo descubre se lleva la mayor sorpresa de su vida: un pajarito de bellos colores en una jaula. No lo duda lo llamará Colorines e irá con él a todas partes, revoloteando a su alrededor como el loro de los piratas. Pronto se dará cuenta de que eso no podrá ser, Colorines es un pájaro nacido en una jaula -se lo ha dicho el abuelo- y nunca podrá volar...

Pero él no hace caso al abuelo y le abre la jaula día y noche e incluso lo monta en su bicicleta y lo saca de paseo al parque. Vero la mejor amiga de Dani se ríe de ambos ->¡ Vaya pareja el uno tiene miedo a volar y el otro a montar en bici sin ruedines!>. Eso que le ha dicho Vero le ha tocado el corazón a Dani y decide quitar los ruedines de su bici. Al día siguiente salen al parque sin ruedines, y al bajar la cuesta la bicicleta coge tanta velocidad que choca contra la fuente, se rompe la jaula y Colorines sale volando a esconderse entre los árboles... Ya nunca más lo verá... ¿Nunca? Al año siguiente lo reconoce en una rama del parque, entonces cuatro pajarillos de bellos colores revolotean alrededor de él, son sus polluelos que desean su amistad y revolotean alrededor de él. Dani se ríe feliz ¡ambos han aprendido a volar!

Valores

Es una sencilla historia que nos hace reflexionar sobre el miedo a la libertad. Lo hace de una forma sencilla, cristalina, como el alma de un niño, como el vuelo de un pájaro.

También vemos la hermosa confianza del abuelo en el niño, que le acompaña siempre con ternura y firmeza. Y la solidaridad y amistad de los animales del parque que ayudan a Colorines en su nueva vida fuera de la jaula.

En el ofrecemos

Sie
SISTEMAS INFORMÁTICOS Y
ELECTRÓNICOS 2002, S.L.L.

- Cursos de Informática
- Todas las edades
- Ordenador por alumno
- Plazas limitadas
- Cursos de informática para adultos:

XP - Office - Internet (mañanas y tardes)

REPARAMOS TELEVISIONES, VIDEOS,
MONITORES, ORDENADORES, ETC.

☎ 925 23 27 15

C/ Retamosillo Local, 20
45007 TOLEDO

YA TIENES EL
SERVICIO TÉCNICO QUE
NECESITAS

VENTA DE
ORDENADORES
NUEVOS Y DE
OCASIÓN

omctv@hotmail.com
www.sie2002.es



Todo en fotografía
digital y analógica

Foto
Villanueva

C/ Retamosillo 13 D

925 23 13 09 Toledo

HECHIZOS ESTILISTAS

925 33 37 72

C/ Río Retamosillo, 11 C (junto a tienda de informática SIE)
Polígono Residencial TOLEDO

20 minutos semanales

300 músculos activos

3000 Kcal consumidas

FIT-MT
Corporis et animi

Paseo Federico Gª Lorca, local 6D
Bº Sta. María de Benquerencia, Toledo
925 67 54 17 - 653 530 176

FIT-MT



Pine Club Municipal

CICLO: "MUJERES"
Octubre 2016 - Febrero 2017

- MI HIJA, MI HERMANA** (+12), **Thomas Bidegain**
- 28 Noviembre, 20 horas - C. C. Liberbank Banco C-LM, C/ Talavera
 - 29 Noviembre, 19 y 22 horas - Teatro de Rojas
 - 30 Noviembre, 20 horas - Sala Thalia Santa Mª de Benquerencia
- THE DUKE OF BURGUNDY** (+12), **Peter Strickland**
- 12 Diciembre, 20 horas - C. C. Liberbank Banco C-LM, C/ Talavera
 - 13 Diciembre, 19 y 22 horas - Teatro de Rojas
 - 14 Diciembre, 20 horas - Sala Thalia Santa Mª de Benquerencia
- SUNSET SONG** (+12), **Terence Davies**
- 19 Diciembre, 20 horas - C. C. Liberbank Banco C-LM, C/ Talavera
 - 20 Diciembre, 19 y 22 horas - Teatro de Rojas
 - 21 Diciembre, 20 horas - Sala Thalia Santa Mª de Benquerencia

SALA THALIA: "Nuestra hermana pequeña" no se proyectará el día 12 de Octubre
* LIBERBANK "La clase de esgrima" se proyectará el día 26 en vez del día 23.

Precio 3 €/pase
Organizan y Patrocinan:



Liberbank

Comercio del Paseo Peatonal te todo lo que necesitas

Paseo Peatonal Federico García Lorca



Herbolietética
Asesoría Control de peso
Osteopatía - Medicina natural
Paseo Peatonal Federico García Lorca
(esquina Guadarrama). Tel: 925 24 10 68

C/ Retamosillo 10,
45007 TOLEDO
Tlf: 925 240 726

yolanda
PELUQUERÍA

Alisado Hialurónico
Tratamiento de última generación.
Pásate y te informamos
sin compromiso.

CENTRO TEJANO
Tu Tienda de Moda

NUEVA SECCION DE TRAJES EN CENTRO TEJANO



Paseo Federico García Lorca
Tfno. 925 24 11 34
JAVIER DIAZ (CENTRO TEJANO TOLEDO)

El Greco Floristería



Envíos nacionales e internacionales, para mayor comodidad podrá hacer sus pagos con tarjeta a través del teléfono.

C/ Retamosillo, 11 D
45007 Pol. Residencial TOLEDO
(Junto a Pizza Boom)
FLORISTERIA EL GRECO

www.floristeriaelgreco.com
e-mail: info@floristeriaelgreco.com
925 05 07 43 - 634 274 992

La Cervecería
canas y tapas



ANGELA
JOYERÍA-RELOJERÍA-REGALOS

Guadarrama, 47
Tel. 925 241 638
45007 TOLEDO



Tartas - Galletas
Cupcakes - Cake pops
Talleres de aprendizaje
Ingredientes y utensilios para su elaboración

Se hacen encargos para:
**BODAS - COMUNIONES
BAUTIZOS**

C/ Federico García Lorca - C/ Mimbres local 5H
Polígono Residencial 45007 TOLEDO
Tel. 925 33 73 09
<https://www.facebook.com/CandyLifeToledo?fref=t8>

Obrador SAN JORGE

NOS HEMOS MUDADO EN FRENTE

- Pastelería y panadería
- Confitería
- Mazapán artesano

Teléfono: 925 719 734
Obrador San Jorge

METROPOLITANO
CAFÉ - BAR

Paseo Federico García Lorca, local 2
Tel. 925 622 077



The Times

Herbolario Nidra
LA ESSENCIA DE LO ECOLÓGICO Y NATURAL

Alimentación ecológica Terapias naturales
Cosmética natural Yoga
Dietética Meditación

¡Te asesoramos gratuitamente! 925 04 13 63

Paseo Federico García Lorca Local 4d
Polígono Residencial. 45007 Toledo

Venga a **FIORE** TINTORERÍA



- ES LO MEJOR Y NO CUESTA MAS -

Pso. Federico García Lorca, 3 - I
45007 Polígono Residencial (TOLEDO) © 925 23 35 96

Por un empleo para todos...

Toda persona tiene derecho al trabajo. El derecho al trabajo es la base para la realización de otros derechos humanos y para una vida digna.

Al hablar del Derecho al Trabajo incluimos las oportunidades que tenemos todas las personas para ganarnos la vida mediante un trabajo libremente escogido o aceptado, sin que exista discriminación, con igualdad salarial y una remuneración digna.

Seríamos muy ilusos al pensar que tales derechos hoy en día en nuestra sociedad se cumplen. Somos conscientes de la precariedad laboral a la que nos enfrentamos, pero, ¿qué pasa con las personas con discapacidad? ¿Cuál es la situación laboral en la que se encuentran ellas?

La respuesta es sencilla y dramática: simplemente NO se encuentran, es un colectivo, especialmente el de la discapacidad intelectual, invisibilizado. Y, aunque en los últimos años se han ido dando pequeños pasos, y algunas personas han conseguido dar el salto al empleo; un alto porcentaje continúa manteniéndose al margen de toda actividad laboral competitiva y, por extensión, de otros muchos otros ámbitos de la sociedad.

La falta de una formación de calidad que sufren las personas con discapacidad intelectual - por lo general salen del sistema educativo sin titulación alguna-, unida a unas expectativas laborales poco ajustadas a la realidad, tanto en la propia persona y su familia, como en su entorno y al desconocimiento de los empresarios, constituyen barreras difíciles de sortear para que se incluyan en el mundo laboral.

Pero no queremos caer en dramatismos. También encontramos algunas luces... por ejemplo, cada vez son más los estudios que señalan, desde el ámbito de la empresa, que, cuando se desarrollan experiencias de inclusión laboral de personas con capacidades diversas, los beneficios generados son patentes, y, no sólo en la persona con discapacidad, sino en cuanto a mejora del clima laboral, mejora de las relaciones entre trabajadores, visión positiva de los clientes, percepción social de la empresa, etc...

Por todo lo expuesto, desde DOWN TOLEDO, sentimos la necesidad de emprender acciones comunitarias en el ámbito laboral.

Pero... ¿Quiénes somos?

DOWN TOLEDO, es una entidad, declarada de utilidad pública y con sede social en este barrio. Nuestra misión es brindar apoyos y oportunidades, para que cada persona con discapacidad intelectual (personas con síndrome de Down o con otras discapacidades) y sus familias puedan desarrollar su proyecto de calidad de vida, así como promover la inclusión a nivel personal, educativo, social y laboral.

Partimos de la máxima de que sólo a través de la presencia de las personas con discapacidad en todo tipo de espacios (formativos, lúdicos, laborales y comunitarios), será el modo de conseguir la igualdad como ciudadanos.

Es por ello que el ámbito laboral es uno de los más importantes para alcanzar la visibilidad y un rol social valorado, modificar creencias y generar impacto tanto en la calidad de vida de la persona como en propia sociedad.

Así pues, desde DOWN TOLEDO consideramos que una de las primeras acciones que podemos realizar en nuestro barrio es revitalizar la **COMISIÓN de EMPLEO**, como una comisión más dentro de la Asociación de Vecinos.

No pretendemos ser sectarios, ni trabajar solo por las personas con discapacidad, sino trabajar desde un foco más amplio luchando por los derechos de TODAS LAS PERSONAS a tener un EMPLEO DIGNO y a romper ESTEREOTIPOS.

Queremos, en definitiva, que tú, como empresario, te des cuenta del gran potencial que tenemos todas las personas y que puedas brindar una oportunidad a cualquiera, sin que tener discapacidad o no, sea una barrera.

Queremos que tú, como ciudadano te unas a la Comisión y que juntos busquemos soluciones en materia de empleo.

Reivindicamos el acceso al mundo laboral como derecho básico, además de ser una de las formas más positivas de favorecer la plena inclusión socio-laboral y la vida Independiente de las personas... ¿TE UNES?



Mentes Invisibles

El paso de los años y mi poca dedicación a la escritura, me hacen sumergirme en una sociedad escasa de cultura, ya que hay carencia de lectura. Nos han invadido las tecnologías y ya pocas personas se deleitan con un buen libro, incluida yo, que me cuesta arrancar a leer y divagar por paraísos de letras.

Me he vuelto una más entre la multitud, un ser sumiso a la monótona existencia, sin derecho a pensar, caminando por las turbulencias de la economía diaria, a base de crisis perenne, que deja huella en la forma de vida, ya que la jornada laboral actual, está a años luz de mejorar.



Somos gentes manejadas como marionetas por hilos invisibles de los políticos corruptos que mandan en nuestros bolsillos rotos, y quieren sobrevivir a tanta mentira que escupen unos a otros, para sentir esa necesidad de superioridad que les hace invencibles.

Estoy cansada de tanta lucha por mantenerme en pie, cuando nuestros mayores salieron a la calle y no se rindieron ante la libertad de expresión para conseguir unos derechos dignos.

Nosotros dejamos que nos manipulen y no hacemos frente para que haya un cambio a bien, parece que las mentes han ido empequeñeciendo, parece que los pensamientos huecos han ido pudriendo las almas y ya no creamos ideas por nosotros mismos, vamos en masa con la ideología del gobierno, que contaminan todo a su paso.

Lola Gamito Piñero

Novedades en la Biblioteca Municipal del barrio

Biblioteca Pública Municipal de Toledo Santa María de Benquerencia

C/ Río Alberche, 38 45007 TOLEDO

bibliobenquerencia@ayto-toledo.org

Página web: <http://www.ayto-toledo.org/cultura/bibliotecas/bibliotecas.asp>

Facebook: <https://www.facebook.com/bibliotecabenquerencia/>

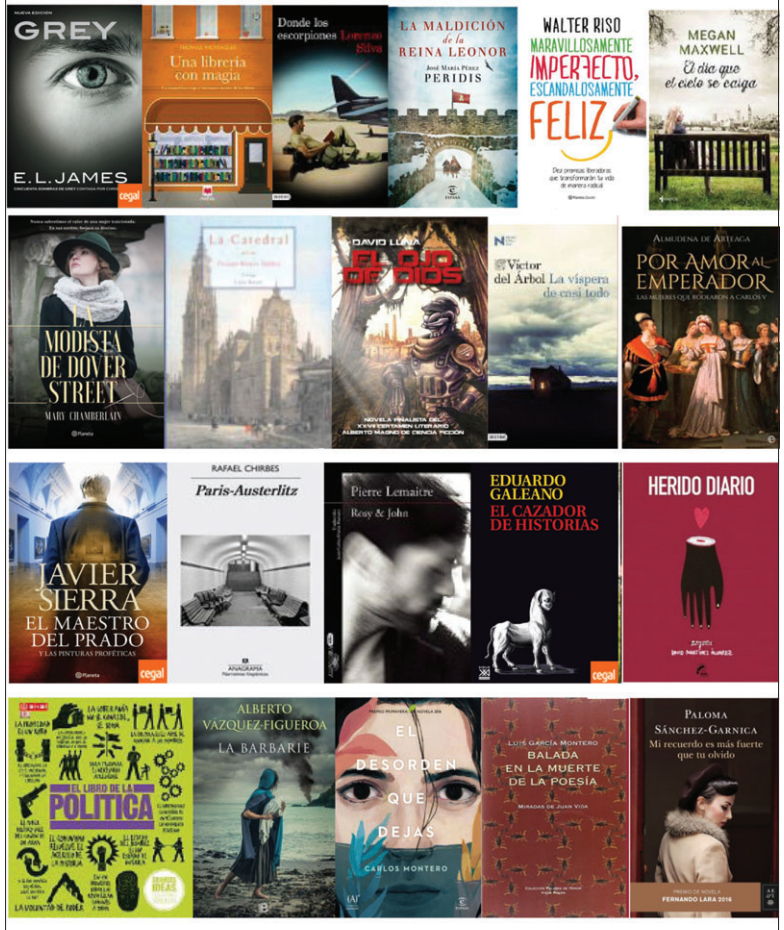



El pianista Álvaro Saldaña tocará el 4 de diciembre en la iglesia de San Sebastián

Nuestro vecino Álvaro Saldaña Vadillo, integrante del Dúo PROMENADE junto a la también pianista Pilar Martín, actuará el próximo 4 de diciembre, a las 12 de la mañana, en la Iglesia de San Sebastián, dentro del ciclo de Música de Cámara.

Álvaro comenzó en la música a la edad de 4 años. Cursó estudios en el Conservatorio Superior de Aragón en Zaragoza con Miguel Ángel Ortega Chavaldas. Ha intervenido como solista en los conciertos de UNICEF celebrados en Toledo y como integrante del dúo Promenade en el concierto de Juventudes Musicales en Benalmádena, Málaga, y también ha interpretado a Schumann. Como tenor ha participado junto al coro del CSMA en el concierto celebrado en 2014 en el auditorio de la SEO en Zaragoza. En 2013 participó en la localidad de Praga dentro del programa Comenius en el intercambio con alumnos de aquel conservatorio recibiendo clases de Jana Macharackova y Milán Langer, así como en otros cursos y clases magistrales en los que ha recibido clases de Mikhail Voskresensky, Shopia Hasen, Claudio Martínez-Mehner Daniel del Pino, Kennedy Moretti, Mariana Gurkova, Eldar Nebolsin, Luis y Víctor del Valle entre otros.

Una buena ocasión para escuchar a Álvaro Saldaña y Pilar Martín. La entrada además es gratuita.

«La pregunta de Candela»

Un libro infantil que trata con naturalidad una de las preguntas más difíciles de contestar

El próximo mes de diciembre saldrá a la venta «La pregunta de Candela», que se realizará el próximo 17 de diciembre en la Librería Taiga (Travesía González Ramírez, 2).

Se trata del primer libro infantil escrito por César Arroyo López y que ha sido bellamente ilustrado por Lorena Azpiri, hija de Alfonso Azpiri, el conocido ilustrador español.

Este cuento nos sumerge en un bonito diálogo entre un padre y su hija, Candela, en busca de una respuesta a la tan temida pregunta: «¿De dónde vengo yo?». En un intento por resolverla, el padre de Candela, planteará diferentes relatos breves y muy poéticos que nos conducirán por los entresijos de su imaginación y por las cosas más reales y sencillas que rodean a la paternidad.

César, conocido en el barrio por su labor musical, ahora se presenta en su faceta de escritor. A pesar de que lleva muchos años llenando de tinta sus libretas, esta es la primera vez que se publica uno de sus relatos. El libro aparecerá en tapa dura dentro de la colección *Despierta de Descrito Ediciones*, una editorial toledana que apuesta por la cultura y que apoya a los escritores locales.



Sobre el autor: César Arroyo López (Toledo, 1981)

COMO MÚSICO:

- **Nocturnia (2001 - Actualidad)** Heavy Metal - Bajista
 - Nocturnia (Single) 2004
 - En busca del tiempo 2004
 - Espejismos 2007
 - Días de ceniza 2009
 - Sin retorno 2012
 - Tierra de cobardes 2016

- **Dulcamara (2003 - 2016)** Death Metal Melódico - Cantante
 - Con Dulcamara ganó el 3er premio del Certamen de Jóvenes Artistas de Castilla - La Mancha (2008) en la modalidad pop-rock
 - Idem No (Demo) 2004

- Territorio Comanche (Single) 2006
- Dulcamara 2006
- Anatómicamente imperfecto 2008
- Asylum 2009
- Discordia (EP) 2013
- El Antagonista 2014

- **Supra (2009 - 2012)** - Death/Trash Metal - Bajista
 - Desde dentro del Agujero 2011

- **Kabalah (2016)** - Rock - Guitarrista

COMO ESCRITOR:

- **La Pregunta de Candela (2016)** - Libro Infantil
- **Escaras** - Blog de microrrelatos de terror en facebook (@escarasterror)

Volvemos a insistir sobre la circulación en «Las rotondas»

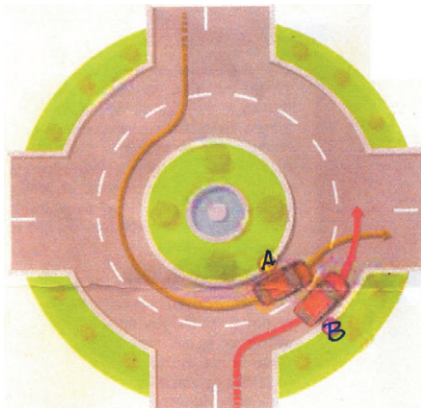

Dado que este tema es recurrente en las conversaciones, y que por mas que se explique y escriba, a veces no se llega a un acuerdo, reproducimos el croquis con el que Revista de Tráfico en su nº 160.

¿El coche A tiene preferencia sobre el B para salir de la glorieta?

Para seguir la trayectoria señalada en gráfico, el vehículo A tendrá que cortar la trayectoria del B, que es quien tiene la prioridad. Por tanto, el coche A deberá continuar

dentro de la glorieta, procurar colocarse en el carril de la derecha y salir en la siguiente vuelta.

Una glorieta en una intersección que comunica los tramos que acceden a ella mediante un anillo con una circulación rotatoria.

• **La Prioridad de los que están dentro.** El funcionamiento de una glorieta se basa en la prioridad de paso de los vehículos que circulan por la calzada anular, frente a los que pretenden entrar en ella. Y esto, independiente de que exista, o no, se-

ñales de ceda el paso a la entrada.

• **Cambiar de carril y salir.** Para salir de la glorieta, conviene situarse con suficiente antelación, en el carril mas exterior, sin cortar el trayecto de los vehículos que circulan por el carril de la derecha que se quiere ocupar.

• **Seguir Girando.** Si esto no es posible, debe continuar dando la vuelta a la glorieta, situarse correctamente en el carril exterior y salir en una segunda oportunidad.

RE-BORN, jóvenes ilusionados con la música y los pies en la tierra

So close no matter how far, couldn't be much more from the heart, forever trusting who we are and nothing else matters. Y es que efectivamente pueden ser jóvenes, pero van en progreso de adquirir la experiencia subidos en el escenario, porque como bien dice la canción de **Metallica**, **Nothing else matters**, *confían en quienes son*, en la música, y *nada más importa*.

María Páez Sánchez

Así fue como decidieron emprender unidos un camino en el que la música les era y es su actual *hobby*. Un buen día, en agosto de 2015 “renació”; puesto que ya habían empezado otros proyectos musicales, un nuevo grupo toledano, y nunca mejor dicho, y es que son el “Renacido” y no, no hablamos de la última película de Alejandro González Iñárritu, con la que Leonardo DiCaprio ganó su ansiado Oscar, sino que nos referimos a un grupo joven, con un año y tres meses de recorrido, a los **Re-Born** (con guion debido a que el nombre de Reborn ya estaba cogido por otro grupo).

Ellos son **Miguel Casero**, la voz; **Eloy Martín**, el batería; **Miguel Guadamillas**, el guitarrista (también perteneciente al grupo **Swamp**), **Juan González**, un segundo guitarrista y **Nacho Ibáñez**, el bajista. Este grupo de chicos en torno a los 19 y 21 años son pertenecientes a lugares toledanos como el Polígono, Bargas, La Avenida de Europa y Ollas del Rey. Estos decidieron como *hobby* juntarse y crear un grupo de *heavy metal*. Un género que en nuestro barrio, Santa María de Benquerencia, es emergente desde el comienzo y creación de dicha zona industrial.

Eloy, Juan y Nacho ya estaban juntos y necesitaban renacer de sus anteriores experiencias y ahí fue cuando entró Miguel como cantante y les propuso llamarse **Reborn** para cambiar de aires. A los dos meses de ensayos, sentían un vacío y de-



Re-Born de izquierda a derecha (Eloy Martín; batería, Nacho Ibáñez; bajista, Juan González, guitarrista, Miguel Ángel Casero, cantante y Miguel Guadamillas, guitarrista).

cidieron introducir una segunda guitarra, aquí es donde entró Guadamillas. Tenían claro que lo suyo era el *heavy metal*, debido a sus gustos musicales: “Soy muy *heavy*, mi familia es muy *heavy*, es lo que he mamado” nos dice el cantante. Con un estilo ya definido comenzaron haciendo covers de grupos insignias del estilo como **Metallica**, **Iron Maiden**, **Jet**, **Judas Priest**. Poco a poco su ilusión fue en aumento y se lanzaron a componer sus propios temas, allí ya tuvieron más que claro que lo suyo era el *heavy metal*: “Fuimos tocando todos los palos y dimos con el que nos gustaba”, afirmó Miguel. Su primera canción propia fue *Doomed*, “nos

costó bastante, estuvimos casi tres meses porque al buscar el estilo no cuadrábamos el tema pero una vez escogido todo fue viento en popa”. Ahora tienen cinco temas compuestos y están en proceso de tener dos más. Su próximo objetivo más cercano es el de grabar en un EP.

“Nuestra meta es dar espectáculo y pasarlo bien, no ganar dinero”

Estos jóvenes que están contrados en sus estudios de Huma-

nidades, Bioquímica, Arquitectura, Letras y Bellas artes, todos los sábados en su tiempo libre ensayan durante cuatro horas y una vez terminan, salen de fiesta, y es que entre ellos han pasado de ser buenos compañeros a amigos. Una relación que a la hora de enfrentarse a algún problema como grupo es más fácil debido a su amistad. Pero no quieren tomarse esto en serio, sino como una afición, aunque si vivieran en Finlandia reconocen que otro gallo cantaría: “Tal y como está nuestro país es imposible vivir de la música”, reconocen. Aunque a pesar de esto, la banda cuando se sube a un escenario se lo toma como si de una profesión se tratase, ya

que ellos lo único que pretenden es disfrutar y que su público (al que adoran) disfrute, pues reconocen que en el momento que eso no suceda el grupo terminará para siempre. Una sensatez y unos pies en la Tierra que dice mucho de ellos. Quién sabe si no saldrá de aquí el próximo Barón Rojo. En el escaso tiempo que llevan ya han tocado en salas relevantes de la ciudad como The Crowd Funding, The Times, o Los Clásicos. “Si el público está frío yo voy a estar frío porque es mi forma de ser, pero si está subido y emocionado me vengo arriba y se crea una complicidad. Por regla general el que tenemos es bastante agradecido”. Pues reconocen que los aficionados al *heavy metal* lo son, y mucho.

Además, tienen claro que todo lo que hagan lo quieren hacer bien y esa es su meta en el mundo de la música: Dar espectáculo y pasarlo bien, no ganar dinero. “Hay ensayos que son auténtico despiporre. Como quien toma algo con amigos pero con más ruido”, dijo entre risas la voz del grupo. Lo poco que pueden conseguir de sus conciertos lo invierten para su primer EP o para mejorar su equipo musical.

Ellos se definen como “una panda de chavales normales pero que nos diferenciamos en que tenemos una banda de música.” Entre ellos hay autodidactas y estudiantes del conservatorio. El caso que más nos sorprende es el de Miguel, el cantante. Este reconoce haber cantado por primera vez en este grupo, “antes cantaba en la ducha”. Un aspecto fascinante, puesto que los cantantes por lo general tienen que tener un cuidado especial con su voz, ya que es su único instrumento. Miguel reconoce que no sabe contar el secreto de cómo canta sin romperse la voz, y es que afirma que le sale solo. “Con 12 años empecé a imitar cantantes como el de Iron Maiden y AC/DC, con voces agudas rasgadas. “Supongo que tiene que ver con la práctica porque sí que es verdad que en los primeros conciertos me quedaba sin voz”. Todo un mérito y experiencia que el joven va adquiriendo con el paso del tiempo. Juventud, experiencia, dedicación y mucha sensatez es lo que se podría definir tras una larga conversación con esta banda... Y es que quién sabe dónde podrán acabar.



Re-Born en un concierto.



ADMISIÓN DE ALUMNADO EN CENTROS DOCENTES DE TITULARIDAD PÚBLICA DE CASTILLA LA MANCHA QUE IMPARTEN EDUCACIÓN PARA PERSONAS ADULTAS DURANTE EL CURSO : 2016-2017

Admisión en Enseñanzas para Personas Adultas



Curso 2016-2017
2º cuatrimestre

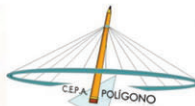

Plazos

Del 1 al 19 de diciembre de 2016 (plazo ordinario)
y del 6 al 7 de febrero de 2017 (plazo extraordinario)

Enseñanzas conducentes a titulación:

ENSEÑANZA de Educación Secundaria para Personas Adultas en CENTRO DE EDUCACIÓN DE PERSONAS ADULTAS "POLÍGONO"

Otras enseñanzas en las que puedes matricularte ahora son:

- Enseñanzas iniciales (presencial)
- Preparación pruebas de acceso a ciclo formativo de grado medio (presencial)
- Preparación prueba libre de obtención de título de la ESO (presencial)
- Preparación prueba libre de obtención de título de Bachillerato
- Preparación para prueba de acceso a la universidad para mayores de 25 años
- Enseñanzas Aula Mentor (on-line)

Solicitud en Centro de Educación de Personas Adultas (CEPA) Polígono

c/ Avenida de Boladiez nº 50. 45007. Toledo.
Tel: 925 23 40 79. e-mail: 3000641_cep@edu.clm.es
Horario: 9:30 h a 14:00 h de lunes a viernes y de 16:00 h a 21:30 h de lunes a jueves.
cepas-poligono.centros.castillalamancha.es
consulta la documentación y legislación.
Solicitud telemática a través de:
Plataforma "Papás 2.0": <https://www.educa.clm.es>



Grande

por un precio pequeño.

Nuevo Ford **KA+**

8.850€



Red Ford de Toledo

VALSUR-CAR, S.A.
Calle Jarama, 55. Polígono Industrial Santa María Benquerencia
Toledo, 45007
925221499
www.valsurcar.com

VALSUR-CAR, S.A.
Carretera Madrid-Toledo km 63,5
Olitas del Rey (Toledo), 45280
925 35 30 50 www.valsurcar.com

Gama Ford Ka+ consumo combustible combinado de 4,9 l/100km. Emisiones de CO₂ de 114 g/km.
KA+ Essential 119 TIVCT 70cv con Aire Acondicionado y Radio. La oferta incluye IVA, transporte, IEDMT (Impuesto Especial sobre Determinados Medios de Transporte, que varía por Comunidad Autónoma, por lo que se recomienda revisarlo en cada caso), dtos. promocionales, Apart. Concesión y dtto. por financiar con FCE Bank plc S.E., aplazado mín. 5.800€ y permanencia mín. 36 meses. Operación sujeta a valoración crediticia. Válido en Pen. y Bal. hasta 31/10/2016. No compatible con otros dtos. El modelo visionado podría no coincidir con el modelo de la oferta. ford.es

España y Europa ponen en riesgo derechos fundamentales al incumplir sus compromisos con la cooperación

Europa vuelve a situarse muy lejos de sus compromisos con la cooperación. El **Informe Aid Watch 2016**, realizado por CONCORD (red de ONGD europeas) no deja lugar a dudas: las cifras, alejadas del tradicional compromiso del 0,7%, ponen de relieve la incapacidad para cumplir sus propios objetivos. Así, la Ayuda Oficial al Desarrollo (AOD) de la UE, en 2015, se quedó en un 0,44% de la Renta Nacional Bruta, muy lejos del histórico compromiso del 0,7%.

Bajo el título "Esto no es suficiente", el documento analiza la **contribución económica** de los países europeos a la cooperación y la **calidad** de esos fondos a la hora de luchar contra la pobreza, promover la igualdad y el respeto a los derechos humanos. Los análisis realizados alertan sobre la peligrosa tendencia a computar como ayuda al desarrollo partidas que no tienen como foco la lucha contra la pobreza y la desigualdad en los países de destino. Tal es el caso de los fondos destinados a la atención a personas refugiadas dentro de las fronteras europeas, que deberían realizarse con recursos propios. Pero también se incluye en este la condonación de la deuda o la concesión de becas de estudios. Es urgente, tal como denuncia CONCORD, acabar con esas prácticas y garantizar que el dinero contribuye de manera efectiva al desarrollo en terceros países; **las consecuencias de no hacerlo pueden ser nefastas para la garantía de derechos como la educación, la sanidad, el agua o la alimentación, entre otros.**

España

Con la lupa en España el informe concluye que nuestro país está en una situación de mínimos en cantidad y en calidad. Desde el punto de vista cuantitativo, la

política de cooperación española se encuentra **en su peor momento desde hace décadas**. Tras cinco años de recortes hemos alcanzado **niveles propios de los años 80, que sitúan a nuestro país a la cola de Europa**. El porcentaje que España destina a cooperación es de un 0,13% de la RNB, una cifra equivalente a la de Hungría e, incluso, por debajo de países como Malta o Eslovenia.

El gobierno aseguró que retomaría la senda de la recuperación económica; tras tres años de crecimiento económico, pero esta promesa no se ha cumplido. Un incumplimiento que afecta a la credibilidad de España como socio internacional comprometido.

Al poner el foco en la **eficacia y calidad de la ayuda**, se observa que mientras se inflan partidas que no contribuyen a los objetivos de lucha contra la pobreza, se debilitan aquellas que sí contribuyen –como es el caso de la Ayuda Humanitaria o fondos destinados a la AECID o a las ONG. Existe, además, un empeoramiento de la transparencia y la rendición de cuentas; y así queda reflejado en la **caída que sufre España en el Índice de Transparencia de la Ayuda, que pasa del puesto 10 al 17.**

Recomendaciones:

- Tanto España como Europa deben **recuperar la senda del compromiso con el 0,7%. España debe llegar al 0,4% RNB hasta 2019**. Las políticas de ajuste impuestas por la UE no pueden, en ningún caso, establecerse a costa de la cooperación para el desarrollo, como se ha venido haciendo hasta ahora.

- **En Castilla-La Mancha** el "Rescate Ciudadano" también debe llegar a las personas más empobrecidas del mundo. Se debe recuperar la cooperación al

desarrollo como política pública y destinar el 0,4%, como mínimo, del presupuesto total al final de la legislatura.

- **La lucha contra la pobreza, las desigualdades, la defensa de los derechos humanos y la protección del planeta debe mantenerse como principales objetivos de la AOD**. Cualquier instrumento con foco en el sector privado debe ser consistente con este objetivo.

- **Debe acabarse con la tendencia a destinar fondos de cooperación para el desarrollo a la atención a población refugiada dentro de las fronteras de los países europeos**. Los fondos destinados a las personas que solicitan asilo y refugio en la UE han de ser específicos y adicionales.

- **Reconocer el papel central que la AOD representa para alcanzar los Objetivos de Desarrollo Sostenible**, con los que se ha comprometido España.

- **Implementar las reformas institucionales y políticas necesarias para el desarrollo de la Agenda 2030** a través de un diálogo amplio y significativo.

- La gestión de los fondos debe ser **transparente** y garantizar resultados de desarrollo reales.

- Realizar pasos concretos para avanzar en la **coherencia de políticas para el desarrollo sostenible**. Es decir, garantizar que todas las políticas contribuyen la construcción de un mundo justo, en el que se respeten los derechos humanos y el planeta que habitamos.

- Completar las negociaciones para un nuevo **marco estratégico de relación con las ONGs** teniendo en cuenta los diversos roles de la sociedad civil, incluyendo la creación de nuevos instrumentos de financiación que reflejen dicha diversidad de roles.

Evolución presupuestaria Cooperación al Desarrollo JCCM 1993-2015

Año	Presupuesto en €	Incremento
1993	300.506,05	
1994	300.506,05	0,00%
1995	4.065.600,47	1252,92%
1996	4.354.663,25	7,11%
1997	5.071.063,67	16,45%
1998	5.648.522,11	11,39%
1999	5.846.092,82	3,50%
2000	6.170.060,56	5,54%
2001	9.544.787,42	54,70%
2002	16.175.456,00	69,47%
2003	25.600.558,00	58,27%
2004	25.667.100,00	0,26%
2005	28.894.067,00	12,57%
2006	32.846.710,00	13,68%
2007	36.218.580,00	10,27%
2008	40.341.400,00	11,38%
2009	44.775.000,54	10,99%
2010	45.310.810,00	1,20%
2011	44.518.540,00	-1,75%
2012	648.740,00	-98,54%
2013	279.000,00	-56,99%
2014	267.500,00	-4,12%
2015	367.500,00	37,38%
2016	2.354.000,00	605,23%

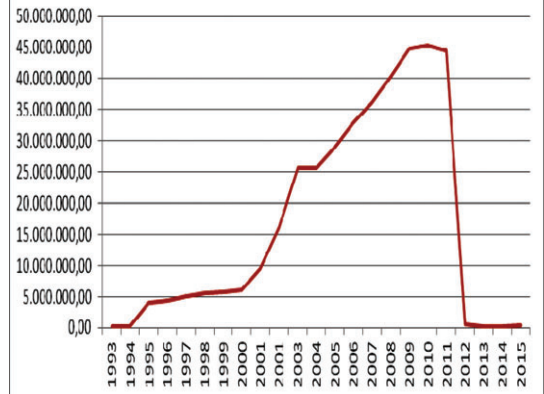

¡¡En Diciembre!!
DANCE PREMAMÁ
 Martes y jueves 10-30
¡Bailando con tu bebé!
 Miércoles y viernes 10-30
¡¡NUEVO!!
¡¡NUEVO!!
¡¡DISFRUTAR!!

Beneficios de un ejercicio físico moderado como el baile durante el embarazo:

- Reduce el riesgo de complicaciones como la diabetes gestacional
- Te sientes más animada, al liberar endorfinas
- Alivia el estrés y la ansiedad y ayuda a dormir mejor
- Alivia los dolores de espalda y mejora la postura, al tonificar músculos
- Mejora el tránsito intestinal
- Previene el deterioro de las articulaciones, afectado por los cambios hormonales
- Te ves mejor, al aumentar el flujo sanguíneo hacia la piel
- Ayuda al parto, al mejorar la resistencia cardiovascular y muscular
- Facilita la recuperación de la figura tras el parto

Prueba una clase GRATIS!

El baile tiene muchos beneficios para los bebés físicos, psicológicos y emocionales. No hace falta que sepan andar. Basta con que le sostengas entre sus brazos y la muevas con él, al ritmo de una melodía.

Un factor muy importante es que el baile fortalece el vínculo afectivo entre los dos y el baile y la música generan endorfinas, unos hormonas que transmiten la felicidad.

Horario: Lunes y Miércoles 10:30

¿Quieres saber más de estas clases especiales?

Sala Adrián

En: C/ Río Valdemarías, 24, 45007 (frente al supermercado Ecolafamilia) TEL: 925-674694 648-084822 INFO@SALAADRIAN.COM

Unión Tryás
 Un equipo de Profesionales a tu servicio

- ✓ Administración de comunidades
- ✓ Seguros con la correduría Multisegur
- ✓ Asesoramiento de empresas
- ✓ Asesoría jurídica

OFERTA DE PRECIOS EN TODOS NUESTROS PRODUCTOS

C/ Alberche, 78 - local 5 (junto a la notaría)
 Teléfono 925 09 04 80 comunidades@uniontryas.com

Edición dedicada a José María López Morales, profesor en la escuela de adultos del barrio en su etapa de docente

INSCRIPCIONES:

Carrera infantil de 0 a 15 años

Fecha: del 1 octubre al 20 de diciembre de 2016 o hasta agotar dorsales.

Precio: 4 euros.

La inscripción para la carrera infantil se realizara presencialmente, en las instalaciones del centro de formación INFOBIT sito en la c/ Carreteros, 7 (junto al hospital de Tavera).

Horario: de lunes a viernes: De 17:00 a 20:00 horas. Sábados. De 10:00 a 13:00 horas.

Carrera Absoluta a partir de 16 o más años cumplidos

Inscripción abierta hasta 20 de diciembre de 2016 o hasta agotar dorsales.

Precio:

10 euros del 1 al 31 de octubre

13 euros del 1 al 30 de noviembre

16 euros del 1 al 20 de diciembre

Los atletas que lo deseen tendrán la opción de colaborar con el Centro de Cáritas Toledo. Su inscripción les costará 1 euro más que será donado en comida por la Organización en el nombre del atleta.

Más información en: www.sansilvestretoledana.es

XXXV ANIVERSARIO
SAN SILVESTRE TOLEDANA POPULAR

DÍA 31/12/2016
 17:00 h. carrera infantil
 18:00 h. carrera popular

1982 2016
 ORGANIZA: AMIGOS DEL ATLETISMO
www.sansilvestretoledana.es

Pulire Ibérica S.L.

Limpiezas

Expertos en limpiezas de:

- Comunidades de Propietarios
- Urbanizaciones
- Oficinas
- Colegios

625 18 90 00
 606 44 79 34
 605 97 52 17

pulire@pulireiberica.com

Ni una más

Ni una más. Ni una menos. No deberíamos permitirlo. Y no deberíamos porque todos nacimos de una mujer, todos y cada uno de nosotros tenemos una madre, mujer, que nos ha dado la vida.

En unas jornadas organizadas por la Asociación de Mujeres 'María de Padilla' tuve la oportunidad de conocer, de primera mano, la situación por la que

atravesan cientos de mujeres que, de forma callada, viven el maltrato cada día, de muy diferentes maneras.

En estas jornadas, dos grandes mujeres, especialistas en Violencia de Género, insistían en la necesidad de educar a las nuevas generaciones en igualdad, en respeto, en aparcar los estereotipos

añejos y entender, de una vez por todas, que los hombres y las mujeres somos iguales y totalmente diferentes.

Todos los especialistas coinciden en lo mismo: educar, educar, educar... es lo más importante, porque de otro modo será imposible avanzar en esta sociedad.

El azul para niños y el rosa

para niñas; los niños no lloran; las niñas no juegan con coches; los niños no juegan con muñecas... son frases del vocabulario de todos que deberíamos terminar desterrando de una vez por todas.

Y, todo ello, desde todos los frentes: la familia, la escuela, la sociedad. No podemos seguir pensando que los celos son positivos

porque suponen una prueba de amor. No. Es todo lo contrario.

No podemos seguir manteniendo que el control, hoy de las redes sociales, son una manera de protección, porque suponen una prueba de todo lo contrario.

Educar, educar, educar y seguir educando cada día en valores de igualdad es la única solución.

Rosa Nogués

**PLATOS COMBINADOS - RACIONES - ENSALADAS VARIADAS
POSTRES CASEROS**

Hamburguesas, Sandwiches, Bocadillos y Pulgas

▶ **DESAYUNOS**

▶ **RACIONES**

▶ **TOSTAS**

▶ **ENSALADAS**

▶ **HAMBURGUESAS**

▶ **SANDWICHES**

▶ **BOCADILLOS**

▶ **PULGAS**

C/ Guadarrama (frente al parque de los Alcázares) - 45007 Toledo ☎ 925 232 750



**ESTACIÓN DE SERVICIO
PÉREZ GAMERO
ABANDERADA POR REPSOL**

**LAVADO AUTOMÁTICO
ENGRASE - TALLER - NEUMÁTICOS
GASOLINA EUROSUPER**

CAFETERÍA - RESTAURANTE - TODO PARA SU COMODIDAD

Avda. Guadarrama, Parcela 152. Tel.: 925 23 10 38.

Polígono Industrial. TOLEDO

SFMOTOR.ES

VEHÍCULOS DE OCASIÓN



- ▶▶ Abrimos 365 días del año
- ▶▶ Vehículos garantizados
- ▶▶ Financiación 100%
- ▶▶ Sin entrada
- ▶▶ Sin avales
- ▶▶ Compramos su coche
Pagamos en el acto
- ▶▶ Más de 100 vehículos en stock
- ▶▶ Garantía Oro SF MOTOR

MANTENIMIENTO E
IMPUESTO DE CIRCULACIÓN
2017

GRATIS

PRESENTANDO
ESTA PUBLICIDAD

C/ Jarama 101 Frente ITV | Toledo >>> Tlf : 925 234 795