

# Hospital: *Corre, corre, que te pilló*

Con las nuevas necesidades de movilidad que provocará el nuevo hospital en toda la ciudad y, en nuestro barrio en particular, va a ocurrir lo que augura el refrán, *Corre, corre, que te pilló*. Cuando las obras se han reactivado y parece que finalizarán a finales del año que viene, las administraciones se toman con demasiada calma el diseño de las infraestructuras que hagan de Toledo una ciudad sostenible. El Consejo de Participación ha aprobado una reunión participativa sobre la accesibilidad que necesitamos.

**Páginas 16 y 17 y editorial.**



Rotonda que se está construyendo en la calle Guadiana, junto al nuevo hospital.

## Un paseo sin participación

Un pozo sin fondo y sin participación efectiva. La nueva remodelación del paseo Federico García Lorca, costará finalmente 850.000 euros, 100.000 más de lo previsto, que servirán, según la concejala presidenta del Consejo de Participación, Inés Sandoval, para incorporar las propuestas vecinales y de la hostelería. La participación, está aún por llegar.

**Página 4.**

## DÍA DE LA BICICLETA 2018

**11ª EDICIÓN** POLÍGONO (Toledo)  
**Domingo 30 de Septiembre**  
**a las 11 de la mañana**  
**Salida y llegada en la Biblioteca**

**SORTEO DE 11 BICICLETAS DISTINTOS REGALOS**



**¡Ponte el casco, es más seguro!**  
 (Obligatorio para menores de 16 años, según Ley de Tráfico y Seguridad Vial)  
**Recogida cintillo numérico para sorteo:**  
**En las mesas instaladas en la salida de 10:00 h a 10:45 h.**

## Instalaciones obsoletas

La falta de mantenimiento que se ha denunciado reiteradamente ha provocado que las instalaciones deportivas del barrio, tanto del Ayuntamiento como de la Junta, se encuentren en un estado lamentable. Nos referimos a las piscinas de verano y cubierta, así como los pabellones del colegio Alberto Sánchez, del instituto Juanelo Turriano y el municipal, que necesitan intervenciones urgentes y un plan integral de remodelación global.

**Página 6.**

## ► Compromiso del PSOE

El PSOE muestra un compromiso ineludible de reactivar la subsidación a las viviendas de VPO.

**Página 11.**

## ► Amianto: la amenaza continúa

La legislatura va a terminar con un 80 por ciento de vertidos con amianto al aire libre.

**Página 8.**

## ► Trabajar para vivir

La siniestralidad laboral no deja de crecer. En julio murió un trabajador de la construcción en nuestro barrio.

**Página 12.**

## ► No a los guetos

Las viviendas sociales se deben distribuir en todos los barrios de la ciudad.

**Página 12.**

**HYUNDAI**  
EuroMotor

C/ Río Marches, 44/46  
 Pol. Ind. Toledo  
 ☎ 925 241 168  
 ☎ 622 374 446  
 www.euromotorsl.es

"Descubre tu nuevo espacio Hyundai"

**PEUGEOT**

**MANTENIMIENTO PEUGEOT 159€**

VEN A VIVIR LA FINAL DEL WORLD RALLYCROSS A SUDÁFRICA

**Bonilla Motor** C/ Valdecarza, 14. 45007 Toledo T. 925 24 54 39

## Algunas curiosidades de los datos de la pirámide de edades del barrio

Publicamos la pirámide de edades de nuestro barrio facilitada por el Ayuntamiento a fecha de enero de 2017, así como el censo escolar actualizado a este inicio de curso.

Los datos estadísticos son una excelente herramienta que las administraciones deben usar para estudiar y prever las necesidades de la población, en general, y de las distintas actividades sociales en particular.

En un primer vistazo, de una forma somera, hay datos para la

reflexión muy diversos y a veces contradictorios. Por ejemplo, la escolarización de niños y niñas de 3 años baja, en tanto que los nacimientos de 0 a 4 años aumentan, lo que quizá en los dos próximos dos años tenga como consecuencia la subida de las solicitudes de escolarización, ello sabiendo que el margen de los colegios está en solo 23 plazas más, sin valorar necesidades especiales, y suponiendo una ratio de 25 alumnos por aula, ratio que pudiera bajar,

pues es excesiva para esta edad.

Si vemos los datos de mayores y jubilados en el barrio, hay casi 3000 personas, pero esta cifra se elevará a 4000, si tenemos en cuenta que hay algo más de 1000 personas entre los 60 y los 65 años de edad y la incorporación de estos nuevos jubilados incrementará el número actual, aun a pesar de las lógicas y presumibles bajas que se producirán, por causa de las defunciones. Esto hay que tenerlo en cuenta, pues ya actualmente el



La escolarización de 3 años descendió en este curso.

Ayuntamiento de Toledo, Padrón Municipal, fecha: 01.01.2017  
Santa María de Benquerencia (zona residencial)

### PIRÁMIDE DE EDADES

EADADES	HOMBRES		MUJERES		TOTALES	
	Nº	%	Nº	%	Nº	%
0 a 4	817	4	694	3	1511	7
5 a 9	640	3	593	3	1233	6
10 a 14	551	3	498	2	1049	5
15 a 19	569	3	531	2	1100	5
20 a 24	571	3	499	2	1070	5
25 a 29	652	3	600	3	1252	6
30 a 34	919	4	959	4	1878	8
35 a 39	1165	5	1183	5	2348	10
40 a 44	938	4	954	4	1892	8
45 a 49	762	4	796	4	1558	8
50 a 54	670	3	772	4	1442	7
55 a 59	561	3	695	3	1256	6
60 a 64	512	2	591	3	1103	5
65 a 69	531	2	568	3	1099	5
70 a 74	363	2	404	2	767	4
75 a 79	206	1	242	1	448	2
80 a 84	131	1	185	1	316	2
85 a 89	54	0	126	1	180	1
90 a 94	24	0	58	0	82	0
95 a 99	7	0	13	0	20	0
Más de 100	1	0	4	0	5	0
<b>TOTALES</b>	<b>10644</b>	<b>49</b>	<b>10965</b>	<b>51</b>	<b>21609</b>	<b>100</b>

#### Datos de escolarización en el barrio de Educación Infantil y Primaria en este curso

	Jaime Foxá	Gómez Manrique	Juan de Padilla	Alberto Sánchez	Gregorio Marañón	Total
3 años	48	49	30	47	49	223
4 años	47	51	41	72	49	260
5 años	50	50	37	47	49	233
primero	50	50	44	50	50	244
segundo	50	56	29	69	53	257
tercero	56	48	33	35	50	222
cuarto	56	51	37	50	54	248
quinto	60	42	46	52	55	255
sexto	30	43	46	27	49	195
total	447	440	343	449	458	2137

hogar del pensionista necesita una ampliación para desarrollar sus actividades. Tanto su junta directiva como la Asociación de Vecinos están pensando alternativas.

Y en un barrio con nuestras características hay datos muy importantes, dada la situación de los jóvenes, muy atacados por la precariedad y efectos de la crisis. Así, entre los 20 y los 34 años tenemos en el barrio unas 4000 personas, dato muy importante en dos aspectos: el empleo y la vivienda.

Luego hay otros datos curiosos, como por ejemplo que la mujer en el barrio es mucho más longeva (en esto coincide con las cifras globales del país), pues a partir de 85 años estas son más del doble que los hombres y en el caso de centenarios hay cuatro mujeres por un solo hombre.

Es interesante que todos los vecinos conozcamos estos datos del barrio y que además pueda ser una herramienta para estudiar y prever las necesidades futuras, pero reiteramos que estas apreciaciones son una primera impresión, y requerirían una reflexión más detallada y profunda.



areiba  
CLÍNICA DENTAL

DR. BARBERO &  
COLABORADORES

C/ Río Fuentebrada, 5

Tfno. 925 23 36 36

### FLORES Y PLANTAS LOLI

Centros, Coronas, Ramos de Novia, Iglesias y Flor Seca

GRAN VARIEDAD EN CENTROS ARTIFICIALES

Disponemos de SERVICIO A DOMICILIO nacional e internacional. Para mayor comodidad usted podrá hacer sus pagos con tarjeta a través del teléfono.

C/ Alberche, 30 / 45007 TOLEDO  
Tel. 925 24 07 08 - 635 54 37 63

f paki.garcia@hotmail.es



### La Mar de Buena

Frituras de pescado



C/Río Alberche, 15A, 45007 Toledo 610 02 54 05

## VECINOS

Periódico de la Asociación de Vecinos  
*El Tajo* del Polígono de Toledo  
Sta. Mª de Benquerencia.

C/ Río Bullaque, 24 - Centro Social Polivalente.  
925 23 13 45 [avetajo1975@gmail.com](mailto:avetajo1975@gmail.com)

**Coordinación:** Emiliano García.

**Redacción:** Damián Villegas.

**Fotografía:** Fernando Garzón  
y José Luis González.

**Colaboración especial:** R. M. Nogués,  
Sergio Miguel Hernández y Orlando Lumbreras.

**Colaboradores:** Antonio Gaián, José Luis Real, Victoriano Villen, IES Juanelo Turriano y Alfonso X El Sabio, Asociación Vereda, Gema Ruiz, Sonia Méndez, María Páez Sánchez, Juan Ruiz, Jesús Alhambra, Vanesa García, Eduardo González Ávila y José Luis Calvo.

**Publicidad:** Gustavo Rodríguez  
y Lola Villaverde.

VECINOS agradece la inestimable colaboración de los comercios y empresas que hacen posible la gratuidad de este periódico. Y la colaboración del Excmo. Ayuntamiento de Toledo. VECINOS está abierto a la aportación y opinión de todos los lectores. La Asociación de Vecinos no se hace responsable de las opiniones vertidas en estos artículos, ni tiene por qué compartir su contenido.

**Maquetación:** EDICASMAN, S.L. Tl.: 925255042

**Tirada:** 9.400 ejemplares. D.L. TO-210-82

### Artículos y trabajos para el próximo número de VECINOS hasta el día 14 de Octubre

C/ Río Bullaque, 24  
Centro Social Polivalente  
Tel.: 925 23 13 45 - 636 54 98 58  
Correo electrónico:  
[avetajo1975@gmail.com](mailto:avetajo1975@gmail.com)

Los artículos y opiniones se entregarán rubricados en la Asociación de Vecinos *El Tajo*. Ante la imposibilidad de publicar todos los artículos que se reciben, nos vemos obligados a establecer un **máximo de 1.600 caracteres** en los trabajos remitidos a *Vecinos*.

### WEB Asociación Vecinos y facebook

Ahora no tienes que esperar para insertar tus noticias en *Vecinos*, también puedes hacerlo a diario en nuestra página web: [avetajo.es](http://avetajo.es) y Facebook:

Asociación de Vecinos *El Tajo*

# El hospital, a punto de arrollarnos

Han pasado dieciséis años, muchos avatares políticos, y se han hecho unas inversiones millonarias que se deben hacer públicas para que la ciudadanía conozca lo que nos va a costar el hospital de Toledo que, ahora sí, confiamos en que será una realidad a finales del próximo año. Lamentablemente, después de tantos años de espera, el diseño de la movilidad de Toledo sigue siendo una asignatura pendiente y puede arrollarnos por falta de previsión.

La puesta en marcha del hospital supondrá, lógicamente, un cambio radical en la movilidad de toda la ciudad, ya que todos los flujos de circulación que ahora se dirigen, sobre todo a ciertas horas, al hospital Virgen de la Salud, luego se revertirán hacia nuestro barrio. Por ejemplo, el nuevo plan de transporte público está a la espera de que el hospital se ponga en marcha, porque supondrá también un rediseño de líneas de autobuses urbanos y periodicidad diferentes.

Desde nuestra asociación venimos alertando desde hace tiempo sobre la necesidad de adelantarnos a los problemas, como la mejor forma de organizar una movilidad racional y

sostenible, que prime la calidad de vida.

Y el mejor modo de afrontarlo es abriendo un debate en el que intervengan en distintas fases, los expertos, los políticos y la sociedad en general. Pero con anticipación y sin presiones, es decir, ya tenía que haber empezado.

Ese retraso hace que las posibles soluciones actuales y futuras van desgranándose de forma muy deslavazada. Un ejemplo de ello es el parche que Demarcación de Carreteras del Estado ha hecho duplicando el acceso desde la A-42 a la N-400. En opinión de nuestra asociación, debería darse prioridad a esta incorporación limitando a un carril para los vehículos que llegan de Santa Bárbara.

Esta improvisación se percibe también en las dos rotondas junto al hospital, que tampoco son novedad ya que vienen a paliar las dos rotondas que se "olvidaron" al urbanizar la quinta fase, en la que ya estaban previstas pero de forma más coherente, a nuestro entender.

Evidentemente, a la hora de abordar la movilidad hay dos partes bien diferenciadas. Por un lado, los accesos de entrada y salida al barrio en general y, por otro, toda la circulación interna

en el barrio con especial atención al perímetro del hospital ¿Cómo se configurará Vía Tarpeya, con más de un kilómetro en la zona sur del hospital, ya que previsiblemente concentrará todo el acceso al mismo? ¿Cuáles son las previsiones de aparcamiento? ¿Y las entradas por vía Tarpeya?

Si, como ha dicho el concejal de Movilidad, Juan José Pérez del Pino, todos los requerimientos para la movilidad están reflejados en el permiso de obras del hospital, es el momento de recoger y debatir todas las opiniones y propuestas, que las hay. Desde luego el camino no es presentar el proyecto ya realizado, que sería contrario a la participación que viene predicando el Gobierno municipal.

En esa línea, el último Consejo de Participación aprobó por unanimidad una propuesta de nuestra asociación para que se celebre una reunión monográfica sobre el hospital, en la que puedan intervenir todas las organizaciones del barrio y de la ciudad. Estamos convencidos de que ese el mejor camino para conseguir los mejores resultados posibles.



**AutoEscuela LUMA**

**Propósito para iniciar el curso, ... Ir a clase en coche!!**

¡Pásate por la autoescuela para informarte y sácate el carné con nosotros, nos adaptamos a tus horarios!

**Avda. Boladiez, 30 Local 1. Telf.: 925 24 17 17**



**Grafox IMPRENTA S.L.**

Todo tipo de trabajos de IMPRENTA

**¡¡Especial Novios!!**

Dale un toque de exclusividad a tu Invitación de Boda con nuestros **NUEVOS SOBRES**

**¡¡EXCLUSIVOS!!**

... y si lo prefieres, disponemos de todos los catálogos del mercado

**Personaliza tu invitación**

C/ Jarama, 140 • 45007 TOLEDO. Pol. Ind.  
Tel. 925 33 73 11 • [grafox@grafox.es](http://grafox@grafox.es)

Va a tener un sobrecoste de 100.000 euros

## El proyecto del paseo García Lorca apenas recoge las sugerencias de nuestra asociación

El paseo Federico García Lorca se ha convertido en los últimos años en un pozo sin fondo que siempre parece necesitar más dinero para su remodelación. Es lo que ha pasado de nuevo con la actual actuación, que finalmente ha necesitado un aumento de 100.000 euros, por lo que el montante total del gasto será de 850.000. La presidenta del Consejo del Consejo de Participación, Inés Sandoval, ha justificado este incremento del proyecto inicial porque «servirá para «incorporar propuestas vecinales y hosteleras».

el proyecto se van a realizar», como por ejemplo se va a eliminar ese fondo de suciedad que ha denunciado la asociación, y respecto a los parterres ajardinados de la zona cercana al anfiteatro, donde hemos dicho que no va haber espacio suficiente para realizar actividades, De la Cruz afirmó que «yo les garantizo que hay espacio suficiente. Pero si requieren más, tenemos un recinto ferial con uso polivalente, que hemos puesto en marcha esta legislatura y que está dando muy buenos resultados».

“El recinto ferial es inadecuado para celebrar eventos pequeños y medianos”

Respecto a estas declaraciones, esperamos que el fondo de suciedad sea efectivamente eliminado, aún queda obra por hacer, y sobre el tema de los parterres, pensamos que hay un desconocimiento del funcionamiento del barrio: lo primero, es lamentable que la negativa a adecuar el espacio de parterres para dejar más espacio no se tenga en cuenta, pero los propios parterres ya han sido modificados durante la obra. Cabe la posibilidad de compatibilizar la instalación de los parterres y dejar más espacio, pero ha habido cerrazón y ni si quiera se contestó a nuestra propuesta.

Por otra parte la oferta del recinto ferial para celebrar algún evento de pequeña y mediana asistencia es un disparate, porque la amplitud de ese espacio lo hace totalmente inadecuado. Además, nuestra experiencia es que estos pequeños y medianos eventos, hasta ahora, han funcionado a la perfección en la pequeña plaza y anfiteatro de García Lorca, donde el espacio es más íntimo y recogido. Está claro que cada cosa necesita un ambiente diferente y esta plaza lo ha demostrado, pero además, es una plaza que ha funcionado como zona de juego infantil en tanto los padres disfrutaban en las terrazas y, ahora, se divide el espacio de la plaza sin ninguna necesidad.



Desplazando los parterres de la izquierda sobre la línea roja la plaza quedaría con su espacio anterior.

### Vecinos

Estas declaraciones nos han causado gran sorpresa porque lo único que la asociación de vecinos *El Tajo* conoce de esta intervención es lo que se informó en una reunión a la que se convocó a los miembros del Consejo del barrio, donde se vio someramente el proyecto.

En dicha reunión no nosopusimos a que, en palabras de la alcaldesa, se cree «un pulmón verde formado por parterres en los que se plantasen árboles de gran porte y una pequeña pérgola con planta trepadora», aunque parece un poco exagerado hablar de un pulmón verde, y no entramos a valorar si la actuación era conveniente o no.

Lo único que expusimos es que este espacio de parterres y pérgola se realizase de forma que no rompa el espacio de la plaza cerrada al sur con el pequeño «anfiteatro», pues en dicho espacio se han venido celebrando pequeños y medianos eventos, así como la colocación de pequeños carruseles infantiles en fiestas navideñas u otras. También pedimos que se proceda a dejar un punto de enganche de energía eléctrica, todo

basado en la experiencia y análisis de lo acontecido en estos últimos años, en los que se ha tenido que emplear cables para tener energía cedida por algún hostelero. No menos importante es que este espacio siempre ha sido lugar de juegos de los más pequeños.

“Parece un poco exagerado hablar de un pulmón verde”

Por último, y sobre este espacio, solicitamos que de las dos rampas que bajan del aparcamiento, en la del Este se elimine y se integre la pequeña hondonada que ahora existe, pues solo sirve de «mierdero» y dificulta mucho la limpieza de la zona.

Haciendo referencia a nuestra sorpresa, esta se agrandó cuando sobre la primera quince de agosto vimos que se comenzó a definir el espacio de parterres y pérgolas, y que se ha modificado sobre el plano inicial y se está desarrollando de forma que rompe el espacio de la plaza.

Inmediatamente lo pusimos

en conocimiento de Sandoval, alertando de que estamos a tiempo de corregir este tema que no se ha recogido de las propuestas vecinales, y que también pusimos en conocimiento de la alcaldesa en un encuentro casual e informal. Como no hemos obtenido ninguna respuesta, nos parece urgente resolver este problema antes de que se terminen de solar las inmediaciones de los parterres y ya no se pueda corregir. Casual o no, parece que la intención es «muerto el perro se acabó la rabia», es decir una vez solado ya no se corrige el espacio destinado a los parterres.

Nuestra sorpresa sigue porque hasta el día 4 de septiembre no recibimos ninguna contestación, y lo único que recibimos fue una llamada de la concejala interesándose por lo que queríamos. Hasta entonces, habían transcurrido 19 días sin noticias.

Y para terminar con las sorpresas, el día 6 de septiembre nos topamos con una rueda de prensa en las que Inés Sandoval dijo que hay 100.000 euros de ampliación para las obras del paseo y que el documento se analizó «en varias ocasiones» con los vecinos y los hosteleros de la zona, porque «no era un

proyecto cerrado y que estaba abierto a las sugerencias que se plantearan».

### De la Cruz ofrece el ferial

Posteriormente, la concejala de Obras, Noelia de la Cruz, hizo otras declaraciones en las que aseguró que «las aportaciones que se han hecho para mejorar

### ► “Sin participación”

Todas estas declaraciones están lejos de la realidad, pues desde la presentación de los planos antes de comenzar las obras no se ha celebrado ninguna reunión para analizar y supervisar el desarrollo de las obras, a no ser que a la invitación a un paseo con la alcaldesa se le dé este rango.

Por todo lo anterior, invitamos Sandoval a visitar las obras del paseo Federico García Lorca, ya que como presidenta del Consejo de Participación de nuestro barrio le concierne directamente, con el fin de comprobar de forma directa el estado actual de las obras y analizar si responden a la supuesta o real recogida de aportaciones al proyecto.

Como es el caso del PAU de la Peraleda

## Los nuevos desarrollos urbanísticos de la ciudad deben acoger todo tipo de viviendas protegidas

► La exposición a información pública de la modificación número 29 al Plan de Ordenación Municipal -POM- de 1986, pone de nuevo sobre la mesa el debate sobre la política de vivienda que está vigente en la actualidad y que obliga a los promotores privados a reservar el 30 por ciento de las viviendas a protección oficial. La contrapartida, incluida en la Ley de Ordenación del Territorio y la Actividad Urbanística -LOTAU-, es que son, precisamente, los promotores privados quienes deciden qué tipo de vivienda protegida construyen en su promoción. Nuestra asociación considera que ese cupo de reserva debe estar regulado por ley, y debe contemplar siempre viviendas de todas las tipologías, también de viviendas sociales, para evitar que éstas solo se concentren en un solo barrio, en este caso el Polígono.

### Vecinos

Este es un viejo debate sin solución hasta ahora, que ya se sustanció cuando se inició la tramitación del plan de actuación urbanística -PAU- de la Peraleda en 2009, y en el que todas las viviendas protegidas iban a ser de precio tasado, el más caro de todos y prácticamente igual que el precio de la vivienda libre.

Ya en 2009, cuando salió a información pública la urbanización de La Peraleda, La Federación de Asociaciones Vecinales *El Ciudadano* y nuestra asociación defendieron públicamente que todos los desarrollos urbanísticos del POM —que entonces debían destinar el 40 por ciento a viviendas protegidas— contemplen viviendas de cada modalidad, concretamente el 50 por ciento de régimen general, el 30 de régimen especial y el 20 por ciento de precio tasado.

La asociación *El Tajo*,

retomando esta propuesta, considera que lo ideal sería que se reservara el 50 por ciento del suelo de todos los Planes de Actuación Urbanística a vivienda protegida, aunque el 30 por ciento fijado en el POM servirá para resolver la falta de suelo para este tipo de viviendas en todas las zonas de nuestra ciudad. De esta forma, las personas con rentas menos afortunadas no tendrían que “emigrar” de unos barrios a otros o evitar crear espacios separados con todas las viviendas de precio libre o protegidas.

### ¿Se intenta hacer barrios de diferente “categoría”?

Esta iniciativa, decíamos entonces, surge por “la polémica suscitada en torno al PAU de La Peraleda, el primero del actual Plan de Ordenación Municipal, que ha comenzado de forma tor-

cida y cometiendo un grave error, que viene a agravar más si cabe las dificultades que está provocando la crisis en el acceso a la vivienda”.

*El Tajo* mostró en 2009 su disconformidad con el reparto establecido en La Peraleda para las viviendas de protección oficial, ya que la mayoría del suelo se reserva a vivienda de Precio Tasado, una pequeña cantidad a vivienda de régimen General y absolutamente nada para régimen Especial. Y eso, a pesar de que la propia directora general de Vivienda de entonces declaraba públicamente que “la vivienda de Precio Tasado está prácticamente en desuso o no tiene salida”, y el motivo es sencillo: tiene un precio al que solo pueden acceder una minoría, y las construidas están teniendo gravísimos problemas para colocarlas.

Pero el asunto tiene otras perversiones, decíamos: ¡no se

realizará ya en ningún barrio vivienda de precio Especial, que es la que más demanda puede tener, o solo se construirán o se pretenderán construir entre otros en lugares como Azucaica, Santa Bárbara o Polígono. La pregunta que nos hacemos es esta: ¿Se intenta hacer barrios de diferente “categoría”?

El entonces concejal de Urbanismo, Javier Nicolás, hoy delegado de la Junta en Toledo, envió una carta a la Federación en la que señalaba que con la ley vigente no se puede obligar al propietario a construir un determinado tipo de vivienda de protección oficial, porque en su opinión “sería una ilegalidad”.

La asociación consideró - y mantenemos hoy- que es un “auténtico sarcasmo” que se deje a la elección de intereses privados qué tipo de vivienda pública se construye, pues, lógicamente, la iniciativa privada elige la de pre-

cio tasado, que es más beneficioso para el promotor y difícilmente asequible para la mayoría de los ciudadanos. Precisamente, esta vivienda se está descartando por las administraciones públicas, pues pueden llegar a 120 metros cuadrados y 240.000 euros.

### Es un “auténtico sarcasmo” que los intereses privados elijan el tipo de vivienda pública

La respuesta del concejal de Urbanismo supone “una claudicación más a la dinámica de construir viviendas de un precio elevado en determinados lugares de la ciudad y, por el contrario, facilitar que se sigan concentrando en otros barrios las viviendas destinadas a las rentas más necesitadas”, dijimos.

Según explicó el concejal de IU Aurelio San Emeterio en nuestras páginas, coincidiendo con nuestra opinión, “es bueno que haya diversidad social en los distintos barrios para que no haya barrios ricos y barrios pobres y, por lo tanto, debe haber diversidad de viviendas”.

Finalmente, señalamos que con “la política municipal actual no se cumple el mandato constitucional, que garantiza el derecho de los ciudadanos a la vivienda, ya que siguen tomando decisiones en las que prevalecen los intereses privados, sin que se realicen los cambios demandados por la ciudadanía para remover y modificar las normas que hacen perdurar en el tiempo la discriminación y la desigualdad”.

### ► ¿No puede haber viviendas sociales en el Casco Histórico?

Y vamos a dar un ejemplo de cómo se entiende, desde las administraciones y organismos, la política de vivienda. Es el caso de Manuel Santolaya, gerente del Consorcio de Toledo, que el 16 de noviembre de 2017 declaró a eldiario.es que no contemplaba la vivienda social en el Casco Histórico de Toledo. Recordó que hace 20 o 30 años hubo actuaciones en este sentido, pero, curiosamente, la aparición del Consorcio fue cerrando esta posibilidad. “Que yo sepa, no hay ninguna promoción prevista. No tendría mucho sentido tampoco. ¿Vamos a tener viviendas sociales en todos los sitios? Pues no. Tienen que estar donde se puedan hacer. Las normas son bastante rígidas. Tienen que costar una determinada cantidad... En las ciudades patrimonio hay que verlo de otra manera”.

Pues, lamentablemente, lo que defiende Santolaya suena a confinar a los “diferentes” en guetos cerrados en nuestro barrio. ¡Cuidado!



**Aluminios Toledo**

C/ Jarama, 35  
45007 TOLEDO  
(Polígono Industrial)

Tel. y Fax:  
925 24 11 21  
alumtoledo@gmail.com

- Carpintería de aluminio
- Carpintería PVC Kömmerling
- Mamparas de baño Profiltek
- Puertas de calle de seguridad



**GATALOGISTIC**  
GABINETE ASESOR DE TRANSPORTE ASOCIADO

Distribuidor Oficial: **HALCOURIER**

Envíos a PRECIOS ESPECIALES a Europa, para ERASMUS y RESIDENTES

**902 106 176**  
www.gatalogistic.com

**25 años**  
a su servicio  
1992-2017

- \* Mensajería
- \* Carga
- \* Grupajes
- \* Logística Integral
- \* Material de Embalaje

Por falta de un mantenimiento cotidiano

# Las instalaciones deportivas de nuestro barrio necesitan una remodelación integral

► Las instalaciones deportivas del Polígono han acumulado un gran deterioro en los últimos años debido a la falta de un mantenimiento cotidiano, por lo que, además de necesitar actuaciones concretas urgentes por el mal estado de algunos de sus elementos, hace falta que el Ayuntamiento o la Junta, como responsables de las mismas, diseñen proyectos integrales que les devuelvan la idoneidad para ser usados por el vecindario. En este reportaje repasamos la situación de las piscinas de verano -que va a seguir ubicada en el mismo sitio- y cubierta, el pabellón municipal, el pabellón del colegio Alberto Sánchez y el pabellón Nelson Mandela del Instituto Juanelo Turriano. Un barrio de más de 23.000 habitantes se merece instalaciones dignas.



La piscina de verano en una reparación sobre 2005.

## Vecinos

A raíz de los comentarios sobre la posibilidad de que el Consistorio decidiera cambiar el actual emplazamiento de la piscina de verano, que se construiría en nuevo lugar del barrio, como, por ejemplo, en los terrenos de la pista de atletismo, nuestra asociación ha presentado dos preguntas en los consejos de Participación de junio y septiembre con el fin de saber con exactitud si el Gobierno Municipal y el Patronato Deportivo Municipal, tienen pensado en un corto plazo realizar esta operación de nuevo enclave de la piscina, al perecer entre otras causas por las pérdidas de agua que tiene el vaso de esta instalación. También abordamos la situación de otras instalaciones deportivas del barrio.

Finalmente, hemos sabido que el Equipo de gobierno no tiene pensado trasladar la piscina de verano a otro enclave, por lo que es necesario que se aborde una importante remodelación de la instalación. Algo similar ocurre con la piscina cubierta y el resto de instalaciones cubiertas que, según comentan los usuarios de las mismas, es urgente dar un buen repaso.

Desde nuestra asociación consideramos que si el Ayuntamiento ha decidido mantener la piscina de verano en su emplazamiento actual, tiene que poner en marcha un amplio proyecto de mejora con el fin de subsanar las deficiencias que detallamos a continuación.

La entrada a la piscina no está en las mejores condiciones, como ocurre con la parcela colindante al triángulo formado por la entra-

da de vehículos al complejo deportivo y la escalera de entrada de usuario; la propia entrada de vehículos está herrumbrosa, parte de ella con tiras destrozadas y le hace falta una buena reparación y mano de pintura.

El césped tiene una zona que más bien es pura y dura grama y zonas de arena; otra parte del césped está invadido por raíces de considerable tamaño.

En las zonas de sombra permanecen sombrillas con bastantes años y todo el umbráculo que tuvo en sus inicios desapareció sin ser restituído.

Las duchas de entrada a la piscina se montaron el pasado año en alto y el agua comenzó a despararse y se produjeron ciénagas en el entorno. Por ello, tuvieron que arreglarse con césped artificial y como no dio resultado, se utilizaron tableros tipo base de duchas. Finalmente, este año se alargó la recogida de agua, pero en la base alta de las duchas se acumula agua y los desagües no tragan, resultando una situación higiénica dudosa.

El "gresite" en diferentes puntos de la piscina esta desprendido; en el suelo en algunos espacios se ha recebado con cemento blanco, en otros se ha desprendido de nuevo, y hay riesgo de que se produzcan cortes en los pies.

El interior de las duchas es muy mejorable. Se debería realizar una obra para tener una mejor instalación de bar.

En definitiva, son bastantes aspectos los que mejorar si la piscina sigue en el actual lugar, aunque todo lo expuesto no quiere decir que sea un recinto de horrores, pero si es una descripción

realista para que se tenga en cuenta en el proyecto de mejora integral.

## Instalaciones deportivas cubiertas

En cuanto a las instalaciones deportivas cubiertas podemos decir que estamos en una situación precaria, si tenemos en cuenta las necesidades de un barrio con más de 23.000 habitantes.

Un ejemplo. El pabellón municipal tiene goteras desde hace muchos años, los mismos que lleva reclamando una solución los usuarios del mismo. Una instalación saturada por la demanda y con absoluta obsolescencia, impropia del siglo XXI. No hay más que darse una vuelta por los servicios para darse cuenta del mal estado de conservación en el que se encuentran. Los ventanales no poseen persianas y a las horas de la caída del sol los rayos entran directamente a la pista.

En cuanto al Pabellón del colegio Alberto Sánchez, de gestión también municipal, es triste decir que, a pesar de hacer el cambio de caldera de gasoil a gas natural, sus usuarios no han disfrutado de agua caliente nunca desde que se construyó. En invierno es una nevera por el mal aislamiento de sus paredes, lo que provoca que haga más frío dentro que fuera. También está descuidado en su mantenimiento.

La luz artificial es insuficiente y cuando se funden las lámparas no se reponen que, además, tiene escasa luminosidad. Los mandos del marcador electrónico han desaparecido -no sabemos si han sido robados- y no puede ser utilizado para las competiciones. También está saturado por las actividades

extraescolares y porque no se abre todas las horas disponibles por la tarde, teniendo que pagar por utilizarse un precio en algunas horas excesivamente alto.

Por último, y como guinda, tenemos la situación creada por el cierre del Pabellón Nelson Mandela del instituto Juanelo Turriano. Ya el año pasado estuvo clausurado al inicio del curso, puesto que la pista está en un estado impracticable, no permitien-

## Piscina climatizada

Los usuarios y usuarias de esta piscina reclaman un repaso a la zona de baños, vestuarios y duchas. Otros de los inconvenientes detectados es que no cuenta con un cuarto neutro para niños y niñas pequeños y el resultado es que si un hombre acompaña a una niña entre 4 y 7 años, no puede pasar al vestuario de mujeres, y si entra al de hombres estos deambulan como es natural desnudos por el vestuario, lo que no es una situación nada lógica.

Otro tema de gran relevancia es que no hay vaso infantil, y aunque se aprobó su construcción en el debate del estado del municipio de junio y se debería haber ejecutado durante el verano, cuando permanece cerrada la instalación, por el momento no se ha iniciado el proyecto. Como las elecciones son en mayo, será otra de los temas aprobados por el gobierno municipal y sin realizar, a pesar de que es una reivindicación de hace mucho tiempo.

do su uso a las entidades deportivas del barrio que tanto lo necesitan, pero, en cambio, sí se utiliza para impartir la asignatura de educación física. Una contradicción. Un barrio como este donde hay una necesidad imperiosa de instalaciones deportivas por la gran demanda existente no se puede permitir el lujo de tener cerrado este pabellón. La administración de la que depende, en este caso la Junta, debe tomar cartas en el asunto ya.

## Necesidad imperiosa

En años de *vacas gordas* y con superávit de 7 millones de euros, proponemos que la remodelación de estas instalaciones de nuestro barrio, que el tiempo está deteriorando, debe ser una de las prioridades del Gobierno municipal.

No nos valen respuestas vagas del tipo "estamos trabajando en ello, el Ayuntamiento quiere lo mejor". Lo que el vecindario del Polígono necesita son respuestas y estudios concretos de lo que se pueda o desee llevar adelante, porque las instalaciones envejecen o se degradan y cuando llega a una determinada situación de deterioro el arreglo parcial o la chapuza ocasional no sirven, y a la postre sale más caro que hacer un mantenimiento cotidiano.

La asociación entiende que es necesario de una parte atender lo más urgente y planificar y valorar económicamente la remodelación integral de cada una de las instalaciones que hemos hecho mención.

*Nota.- Todo lo expuesto es el resultado de la comprobación directa de miembros de la asociación y quejas e informaciones recibidas de los usuarios y de los clubes deportivos.*

# SUVWOW

## NUEVO SUV COMPACTO CITROËN C3 AIRCROSS



Resévalo  
en AUTOMOTOR

### NUEVA EXPOSICIÓN

Más comodidad  
Más modelos  
Más espacio



# Auto-Motor



DS AUTOMOBILES

Lugar de encuentro de familia y amigos

C/ Río Marches, 15 - Tel.: 925 23 09 39 - 45007 Pol. Ind. Toledo

[www.automotorsl.com](http://www.automotorsl.com)

Las administraciones son incapaces de acabar con el problema

## El bloqueo del sellado de los vertidos de amianto eterniza la amenaza a la salud pública

► Después de más de tres años de legislatura municipal y autonómica, y después de muchas declaraciones llamando a la prudencia, a no alarmar y confiar en las administraciones, a día de hoy, la realidad es que se ha tapado, y no resuelto definitivamente, un 20 por ciento del total de las 90.000 toneladas de residuos con amianto vertidos al aire libre, a 300 e incluso 50 metros de las viviendas. Seguimos, pues, como al principio, con nuestra salud amenazada por las fibras de amianto. La Junta, autoridad competente en materia de medio ambiente, tiene toda la responsabilidad política del riesgo que sufren los vecinos.

### Vecinos

Medio Ambiente de Toledo, mirando para otro lado y no actuando de oficio ante un grave problema de salud pública? ¿Por qué van a ser más importantes los derechos a la propiedad privada que el derecho a la salud pública de los 85.000 habitantes de Toledo?

¿Y cuál es la fotografía actual en la zona cero del amianto toledano? Pues que estamos ante una parálisis total de las administraciones, incapaces de tomar nuevas decisiones y escudándose en la judicialización de los terrenos privados que tienen amianto como justificación de su total inacción.

¿Y qué hace la Fiscalía de

Por otro lado, la Confederación Hidrográfica del Tajo, tras el cambio de presidente después de la llegada de Pedro Sánchez

al Gobierno, está totalmente ausente de sus responsabilidades, que ya conocen los nuevos gestores porque ya estaban en puestos de dirección de este órgano. Es crucial que se pongan de nuevo a trabajar para buscar una solución a todo el vertido de amianto acumulado en el cauce del Ramabujas.

Y el Ayuntamiento, que creó la comisión municipal para coordinar los trabajos de las tres administraciones implicadas, lleva prácticamente todo lo que va de año sin reunirse con ellas. Y tampoco ha tenido mucho éxito con las mediciones de amianto que ha realizado hasta ahora, ya que por diversos motivos no son técnicamente relevantes.

### Comisión de investigación

El pasado 19 de septiembre el portavoz del Grupo Municipal Ciudadanos, Esteban Paños, ins-

tó a la Junta de Castilla-La Mancha a crear una Comisión de Investigación sobre los residuos de amianto en Toledo en las Cortes Regionales.

“Apostamos por una comisión pública, dijo, dotada de todos los medios necesarios, que pueda emitir dictamen sobre lo ocurrido y sobre las consecuencias que han tenido las decisiones y actuaciones emprendidas y que depure las responsabilidades que pudieran derivarse”.

Paños explicó que la propuesta inicial de la formación naranja era crear la Comisión de Investigación en el Ayuntamiento de Toledo, sin embargo, tras proponerlo a la Junta de portavoces, recibieron un informe de la Secretaría General del Pleno que concluye que el Consistorio no puede crear dicha comisión al no tener competencias sobre residuos tóxicos.

### Medio ambiente: El gran olvidado

Mal precedente. Es improbable que prospere esta iniciativa parlamentaria de Ciudadanos, a tenor de lo sucedido con la Comisión de investigación aprobada en las Cortes sobre el cementerio de neumáticos de Seseña - otro grave atentado al medio ambiente y la salud pública - para dirimir quiénes permitirían un vertedero ilegal junto a la urbanización del *Pocero*. El Grupo Parlamentario de Podemos, que la debiera presidir e impulsar, a hecho *mutis por el foro* y la ha guardado en el cajón del olvido sin dar ningún tipo de explicación.

Dirección General de Salud Pública

## Preguntas para una respuesta urgente

La asociación de vecinos *El Tajo* ha enviado una carta a la Dirección General de Salud en la que requerimos respuestas a las muchas dudas que siguen sin contestar, pues el amianto es, sin duda, un problema de salud pública de primer orden.

Desde hace unos años, los ciudadanos del barrio de Santa María de Benquerencia de Toledo nos han hecho partícipes de sus inquietudes con respecto a un tema muy concreto: los vertidos de amianto de Toledo. Desde la asociación de vecinos *El Tajo*, como no puede ser de otra manera, hemos intentado dar respuesta a esas inquietudes, mediante una exhaustiva labor de recogida y redacción de información, y la Plataforma Ciudadana Mi Barrio sin amianto se unió a la celebración de distintos actos informativos y protestas, entre otras acciones. Sin embargo, a pesar de todos nuestros esfuerzos, nos hemos topado con una puerta cerrada a cal y canto, cuya llave es posible que usted sepa dónde está. Las preguntas sin respuesta (hasta este momento) desde los organismos oficiales de nuestra comunidad autónoma son las siguientes:

¿Reconocen desde la Dirección General de Sanidad de Castilla La Mancha que el amianto degenerado en forma de fibras de asbesto es, prácticamente, el

único causante del mesotelioma y que este cáncer es prácticamente mortal con una corta esperanza de vida?

¿Reconocen desde la Dirección General de Sanidad de Castilla La Mancha que los vertidos de amianto son un problema de salud pública?

En caso de respuesta afirmativa, ¿existe un protocolo para solucionar este problema?

¿El problema es de los ciudadanos del Barrio de Santa María de Benquerencia o de cualquier ciudadano de Toledo?

¿Puede negar rotundamente que algún ciudadano de los que viven en el caso de Toledo sufrirá mesotelioma a lo largo de su vida?

¿Cuántos casos de mesotelioma han sido diagnosticados en los últimos 5 años en el área de salud que tiene al Complejo Hospitalario de Toledo como centro de referencia?

¿Cuántos nuevos casos de mesotelioma se esperan para el año 2019 en el área de salud de Toledo?

Por tanto, ¿cuántas muertes al año costaría no retirarlo?

Esperamos pronta respuesta ante lo que entendemos un problema de salud pública, con gran preocupación y necesidad de información veraz y respuestas definitivas.

## La Junta actuará, por fin, en el Barrio Avanzado

El 18 de septiembre la Consejería de Medio Ambiente informó a la asociación de vecinos *El Tajo* que el lunes 24 tenían previsto iniciar la inspección de toda la parcela del Barrio Avanzado en busca de residuos de amianto, tal y como hemos solicitado reiteradamente. Ya sabemos que en ese terreno hay, al menos, un gran vertido de amianto en la zona norte, cerca de

la carretera de Ocaña, que debe ser retirado de forma urgente.

En cuanto al vertido de la calle Laguna de Arcas, en una parcela de la Consejería de Fomento que está a 50 metros de las viviendas, todavía no hay fecha para su retirada. La parsimonia con que la Junta se toma la salud pública resulta exasperante e insultante.



**La parcela de Ibertubo, que de mano en mano va, y nadie se la queda.** - La parcela que ocupó en su día la empresa Ibertubo, situada junto a la fábrica de la Casera, ha cambiado de dueño y vuelve a estar a la venta. Ahora es un activo del Banco de Santander, a través de su inmobiliaria Altamira. Según denunció el SEPRONA de la Guardia Civil ante la Fiscalía General de Medio Ambiente en 2014 dicha parcela tiene un enterramiento masivo de residuos con amianto en su subsuelo, que por la acción de los animales y los fenómenos meteorológicos aflora a la superficie.

La anterior propietaria era la inmobiliaria INBISA, que la adquirió por 16 millones de euros en 2016 durante el proceso de desmantelamiento de Ibertubo que llevó a cabo la Junta y una comisión liquidadora. 12 años después sigue sin tener ningún proyecto empresarial.



Se ejecutará en los próximos meses

## El Ayuntamiento gastará 900.000 en la mejora de la red de abastecimiento y saneamiento del Polígono

►La concejala de Sostenibilidad y Servicios Públicos, Eva Jiménez, informó recientemente que el Ayuntamiento va a ejecutar la renovación y modernización de nueve puntos de la red de abastecimiento y saneamiento del Polígono industrial y residencial y del Casco histórico, que supondrán una inversión de 1.125.794 euros, que deberá aprobar la Junta de Gobierno Local.

*Vecinos*

Jiménez señaló que estas actuaciones se enmarcan dentro de la comisión de seguimiento que se constituyó a principios de esta legislatura con el fin de hacer un seguimiento permanente del funcionamiento del servicio, planificando actuaciones e inversiones como éstas. Recordó que el pasado año se puso en marcha “un amplio e importante plan de actuaciones para mejorar la red y el servicio a la ciudadanía”.

La concejala aseguró en su in-

tervención que “estamos empeñados en ofrecer el mejor servicio a la ciudadanía y uno de nuestros papeles como responsables municipales es velar porque las concesionarias den respuesta a lo que los ciudadanos esperan de los servicios municipales”.

En definitiva, “el objetivo es avanzar en la mejora de la red, su renovación y modernización para mejorar la calidad del servicio y dotar de un mayor ahorro y eficiencia al sistema para que los ciudadanos estén satisfechos con el servicio que pagan”, agregó

Jiménez explicó que las mejoras se acometerán en los siguientes puntos por parte de Tagus, la empresa concesionaria del servicio:

1. Mejora en la red de abastecimiento de la calle Río Nogueras, del Polígono Industrial de Toledo”, con un coste de 126.140,19 euros.

2. Duplicidad en la red de abastecimiento y mejora de la red de saneamiento en la calle Río Valcavero, con un importe de 124.960,40 euros.

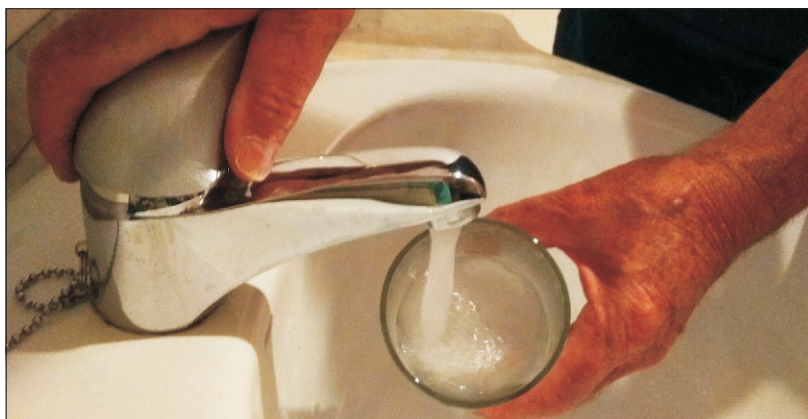

El ayuntamiento ejecutará nuevas obras de abastecimiento y saneamiento en nuestro barrio.

3. Duplicidad en la red de abastecimiento y mejora de la red de saneamiento en la calle Río Valdelospozos, por un importe de 106.831,97 euros.

4. Ampliación en la red de Abastecimiento y saneamiento en la calle Río Valdemolinos, que supondrá una inversión de 84.559,68 euros.

5. Ampliación de la red de

abastecimiento y saneamiento en la calle Río Ventalomar, obra valorada en 294.326,03 euros.

6. Ampliación de la red de abastecimiento en avenida Río Estenilla, con un coste de 133.077,76 euros.

7. Ampliación de colector de saneamiento de la calle Río Estenilla, 1ª fase, por un importe de 109.685,20 euros.

8. Ampliación de la red de abastecimiento y saneamiento en la Bajada de San Juan de los Reyes, por un importe de 44.055,98 euros.

9. Ampliación y mejora de la red de abastecimiento y saneamiento en la Calle Navarro Ledesma y Travesía Jardines en el Casco Histórico, por un importe de 102.156,83 euros.



Próximamente...



## La Px1NME se adhiere al manifiesto En energía, no sin mujeres

► El pasado miércoles 12 de septiembre se lanzaba el manifiesto «En energía, no sin mujeres», impulsado desde la Red Género y Energía con objeto de promover la participación de las mujeres en el debate y toma de decisiones dentro del sector energético, tomando como ejemplo el manifiesto «No sin mujeres» impulsado por los académicos españoles para fomentar la presencia femenina en las ciencias sociales.

Así, los firmantes del manifiesto se comprometen públicamente a participar sólo en aquellos eventos (conferencia, mesa redonda, grupo de trabajo, etc.) de más de dos ponentes, en los que se haya contado con la presencia de, al menos, **una mujer en calidad de experta**. De este modo, se persigue que la transición energética hacia un modelo más sostenible por la que ya estamos trabajando, sea también una transición hacia un modelo más justo.

La Plataforma por un Nuevo Modelo Energético **ha firmado su adhesión** al manifiesto, y anima a todos los profesionales y entidades del sector a sumarse también al mismo a través de la web <https://sites.google.com/view/enenergiansinmujeres>, así como a difundirlo en redes con la etiqueta #EnEnergíaNoSinMujeres.

La Px1NME participa en el Foro de Movimientos Sociales 2018. Madrid, 6 de octubre.

Los días 5, 6 y 7 de octubre tendrá lugar en Madrid el **Foro de Movimientos Sociales 2018\***, un espacio de encuen-

rá diversos talleres, exposiciones, actividades culturales... que se agruparán en torno a ejes temáticos.

Como en ediciones anteriores, la Plataforma por un Nuevo Modelo Energético participará en el encuentro, bajo el eje «Abriendo caminos para sostener la vida» con una actividad so-

ante la inminente finalización del plazo, ya prorrogado desde mayo, para solicitar el **“Bono Social”**; se está constatando que la inmensa mayoría que tiene derecho a disfrutarlo no disponen de él, y esto es debido a la perversa legislación que hace muy enrevesado y complicado el acceso a las familias que tiene derecho al

panorama de un país supuestamente avanzado. Para más información consultar la página: <http://www.bonosocial.gob.es/>

Pero si la ciudadanía no hace nada, se deja manejar por el oligopolio, que no deja de aumentar sus márgenes de beneficios, y además, para lavar su mala imagen frente a la ciudadanía ahora el oligopolio eléctrico, UNESA, cambia de nombre y pasa a llamarse, AELEC, como ya hizo Gas Natural al cambiar a Naturgy, y ahora haciendo mención en sus objetivos a la transición energética y el autoconsumo, que tanto han atacado años atrás.

Pero la alternativa sigue estando en la energía en manos de la ciudadanía, las ciudades y las regiones, las cooperativas energéticas que usan renovables 100% y no esperar a que el legislador cambie algo para actuar.

Un ejemplo de ello es el pequeño pueblo de Valencia limítrofe con la provincia de Cuenca, Ara de los Olmos, que ha apostado en el medio plazo a desconectarse de la red y generar su propia energía con fuentes renovables, creando empleo local para aprovechar sus recursos naturales.

<https://www.arasdelosolmos.es/aras-de-los-olmos-protagonista-en-medios-locales-y-nacionales-por-su-proyecto-de-autoabastecimiento-energetico/>

Francisco J. Gómez de la Cruz.



Imagen; Fundación Energías Renovables.

tro para impulsar la reflexión y el debate democrático de ideas, elaborar propuestas, fomentar el libre intercambio de experiencias y articular acciones por parte de los movimientos sociales y personas de la sociedad civil que están trabajando en la búsqueda de alternativas al modelo económico y social capitalista.

Este año, el foro se convoca bajo el lema **«Derechos para todas, abriendo caminos sin fronteras»**, y acoge-

bre sostenibilidad energética que tendrá lugar el sábado 6 de octubre en horario de 11 a 14 h.

El Foro se celebrará en **La Tabacalera**, C/Embajadores 53, Madrid (metro Embajadores). La entrada es **libre y gratuita** hasta completar aforo.

\* <https://www.foroms-madrid.org/>

**Cambemos el modelo o nos esclavizará**

Ya es urgente que cambemos el modelo energético actual,

Bono Social Eléctrico.

Si a esto le unimos las constantes subidas del precio de la luz, sobre todo los acogidos al precio regulado PVPC, del que se están registrando valores récord, se puede plantear un invierno más dramático que los anteriores en relación con la pobreza energética que, aunque en verano también tiene consecuencias dramáticas, es la crudeza del invierno la que nos muestra el vergonzoso

Talleres y Grúas

# PEPE

Pintura al Horno  
Chapa y Pintura  
Servicio de Grúa

C/. Arroyo Gadea, 8  
Teléfono y fax: 925 23 24 35  
Polígono Industrial (Toledo)

Eva Sanz Varona  
Alberto Sánchez Sierra  
FISIOTERAPEUTAS

avda. boladiez, 34  
45007 toledo  
tts.: 925 23 10 52 - 609 95 68 93  
praxisfisio@hotmail.com

POLIDENT CLINICA DENTAL

La Salud es cosa de Profesionales

C/ Río Miño, 11  
TOLEDO (45007) Tlf.: 925 233 807

LABORATORIO DE PROTESIS propio

Hay más de 300.000 familias afectadas

## El PSOE renueva su “compromiso inequívoco” de reponer las ayudas de subsidiación a las VPO

► La asociación de vecinos *El Tajo*, como miembro de la Coordinadora nacional de plataformas de afectados VPO -Viviendas de Protección Oficial-, sigue trabajando para la recuperación de los derechos a la subsidiación a la hipoteca por compra de este tipo de viviendas que de forma arbitraria fueron eliminados por el Gobierno de Mariano Rajoy y que afecta a más de 1.000 familias en nuestro barrio y unas 300.00 en España. El día 3 de septiembre de 2018, la Coordinadora mantuvo una reunión con Beatriz Corredor, secretaria de Ordenación del Territorio y Políticas de vivienda del PSOE, en la que su portavoz, Ángel Sancha, recordó los distintos compromisos que el PSOE ha ido asumiendo en esta materia y el hecho de que se trata de un asunto de justicia y de urgencia social para las más de mil de familias afectadas.



Miembros de nuestra asociación participaron en la reunión con el PSOE.

### Coordinadora nacional de plataformas de afectados VPO

aportadas por la Coordinadora son realistas y los importes asumibles.

Ante nuestra exposición, Beatriz Corredor nos indicó que hay un “compromiso inequívoco” por parte del PSOE de solucionarlo. Nos indica que, aunque sabe de nuestra paciencia, la secretaria general de Vivienda, Helena Beunza, acaba de ser nombrada y necesita un poco más de tiempo para articular por completo la política de vivienda. No obstante, tanto la secretaria general de Vivienda como el ministro, José Luis Ábalos, están al tanto de la problemática de los afectados.

Nos comenta que habrá que hacer una radiografía de la situación en el momento en que fueron suspendidas las ayudas, para conocer el número de personas y la cuantía. En una primera aproximación se estima que supondrá unos 700 millones de euros a repartir en cinco años y considera que las propuestas

Junto a un estudio preliminar económico, se debe valorar también cuál debe ser el instrumento jurídico empleado, que tendrá que dar cobertura a todos los afectados, incluyendo la apertura de un plazo extraordinario de presentación de documentación para aquellos que no pudieron hacerlo en su momento por desinformación, siguiendo con ello la recomendación del Defensor del Pueblo.

La principal conclusión de la reunión es que el compromiso del PSOE sigue vigente y que se van a estudiar los medios para llevarlo a cabo. Será necesario para ello mantener una reunión en próximas fechas con el Ministerio de Fomento, tanto con la secretaria general de Vivienda, como con el ministro Jose Luis Ábalos.

Desde la Coordinadora agra-

► Se estima que reponer la subsidiación supondrá unos 700 millones de euros a repartir en cinco años

► Fomento considera que las propuestas de la Coordinadora son realistas y los importes asumibles

► Habrá un plazo extraordinario de presentación de documentación para quienes no lo hicieron por desinformación



Representantes de la Coordinadora a la entrada de la sede.

decemos la renovación del compromiso del PSOE en resolver la problemática de los afectados y pedimos que se haga cuanto antes ya que, como hemos indicado, todo el peso de la supresión de la subsidiación ha recaído en las familias más vulnerables y muchas ya no pueden aguantar más. Son familias con condi-

ciones socioeconómicas reconocidas en los planes de vivienda con un sobrecoste de las hipotecas pagado de sus bolsillos, sin posibilidad de vender o alquilar para salir del paso ante las dificultades de su “microeconomía” y con tipos de interés aplicables a las VPO por encima de los del mercado libre.

**925 25 88 65**



creativ@  
comercio electrónico, al servicio

**DA VISIBILIDAD A TU NEGOCIO  
PUBLICIDAD DIRECTA desde 48 €**

Agente Comercial del GRUPO CORREOS



creativ@  
comercio electrónico, al servicio



**Talleres Luna Alcántara**



**REPARACIÓN GENERAL DEL AUTOMÓVIL**



**Tel. 925 231 747**  
C/ Hernisa Industrial I, 36 - 45007 TOLEDO  
clientes@tallereslunaalcantara.com  
http://www.tallereslunaalcantara.com/



**Davana**  
todo para su descanso

**RENOVA EL DESCANSO DE TODA TU FAMILIA.**  
Por que se merecen el mejor descanso, renueva ahora todos los colchones de tu hogar.

1 COLCHÓN	45% de descuento
3 COLCHONES	50% de descuento
5 COLCHONES	55% de descuento

Colchones  
Somieres  
Canapés  
Almohadas  
Nórdicos  
Muebles  
auxiliares, etc.

C/ Fuentebrada, 11. Telé. y Fax: 925 23 44 37 - TOLEDO 45007 (detrás superseol)

**www.colchonesdavana.com**

Manuel Prior, portavoz de AVALTO"

## "Para muchos empresarios es más barato pagar un seguro que invertir en prevención laboral"

► La tarde del pasado 25 de julio fue aciaga para la trágica e interminable lista de trabajadores y trabajadoras que pierden la vida en su puesto de trabajo. En pocas horas, dos accidentes laborales segaron la vida de dos trabajadores, uno en un edificio en construcción de nuestro barrio, y otro en una fábrica de materiales de construcción de la localidad de Alameda de la Sagra. Al día siguiente, fallecieron otros dos trabajadores en la provincia de Albacete. Cuando redactamos esta información, el 18 de septiembre, conocimos la muerte de tres trabajadores, uno de ellos en Noblejas era una mujer. Un puesto de trabajo, donde las personas se ganan la vida, no puede ser un lugar donde se pierda.

Vecinos

El primero de los accidentes laborales tuvo lugar en la calle Río Bullaque esquina con calle Río Valdemarías, donde un trabajador de 45 años perdió la vida al precipitarse desde el tercer piso mientras desarrollaba las labores de albañilería en la construcción de la promoción de viviendas "Residencial Bullaque", que pertenecía a una constructora privada, tras comprar los terrenos a la Empresa Municipal de la Vivienda -EMV-. El fallecido era natural de Consuegra (Toledo), pero residía en la localidad toledana de Madridejos.

El segundo de los sucesos ocurrió tres horas después en la fábrica Greco Gres de Alameda de la Sagra, y el fallecido fue un hombre de 49 años natural de la localidad de Yepes, al sufrir una caída al interior de un bidón. Al igual que en el caso anterior, la autoridad laboral determinará las causa del



Los homenajes a las víctimas deben traducirse en acciones para acabar con la siniestralidad.

accidente y las responsabilidades a que hubiera lugar.

Manuel Prior, de la Asociación de Víctimas de Accidentes Laborales -AVALTO-, se pregunta, en conversación con Vecinos: ¿Hasta cuándo seguiremos hablando de estas trágicas noticias? ¿No hay nadie que ponga freno de una vez a esta violencia laboral?

"No vemos ningún avance en la ardua tarea de acabar con esta sangría de hombres y mujeres, asegura, sin que ninguna de las partes implicadas, es decir, empresarios, las distintas administraciones públicas y la Justicia, den el paso adelante necesario, para de una vez por todas, intentar acabar con el dolor de tan-

tas familias en todo el país".

En opinión de Prior, es básico que "las autoridades competentes cumplan La Ley de Prevención de Riesgos Laborales y los Acuerdos Estratégicos suscritos, y más importante aún, que hagan cumplir esa normativa en las empresas al precio que sea y con el presupuesto necesario"

"Para ganar esta batalla es fundamental tener voluntad de ganarla, advierte, no vale tener muchas leyes y acuerdos si luego no se ponen en marcha". Por ello, considera que "hay que cambiar la estrategia en la lucha contra la siniestralidad laboral, no vale asumir este grave problema con grandilocuentes declara-

ciones, hay que ponerse a trabajar duro para detectar, estudiar y subsanar las causas de los accidentes laborales".

Explica que todos los accidentes son evitables si se cumple la Ley de Prevención de Riesgos Laborales (PRL), pero para muchos empresarios es "más fácil y menos costoso pagar un seguro que invertir en medidas de prevención". "Esto es inadmisibles, agrega, y se deberían tomar las medidas necesarias por parte de quien corresponda para que esto no fuera así". "Todo esto es consecuencia de la precariedad y las reformas laborales", sentencia.

Prior recordar que día tras día el mundo del trabajo su-

### "La siniestralidad no descansa ningún día"

En el avance de datos de enero a julio de 2018 del Ministerio de Empleo, a nivel nacional, hay 351.896 accidentes totales y de ellos 359 mortales.

En Castilla La Mancha, accidentes totales 14.158, y de ellos 15 mortales.

En Toledo, 4.811 accidentes totales, y de ellos, 5 mortales.

De estos datos se desprende que Toledo tiene un tercio de los accidentes mortales y totales de nuestra Comunidad y más de un 30% de los graves.

Prior afirma que estos datos son lo "suficientemente graves como para que toda la sociedad tome en consideración este gran y no se mire hacia otro lado". "Como se ve, la siniestralidad no descansa ningún día, reflexiona, y por ello pedimos a todos los trabajadores que exijan sus derechos laborales, porque eso significa que se está vivo y vivir es lo que importa".

A.V.A.L.T.O se solidariza con todas las familias y su entorno que pasan por estos durísimos momentos. "Seguiremos nuestra lucha y denuncia contra el incumplimiento de la Previsión de Riesgos Laborales", concluye.

## Reivindicaciones de AVALTO

Algunos puntos, que desde AVALTO piden que se incluyan en el Acuerdo Estratégico para la Prevención de Riesgos Laborales en Castilla-La Mancha 2017-2021.

a) Relativo a familiares directos de las víctimas:

- Mantener ayuda Psicológica mientras sea necesario.
- Asesoría y asistencia jurídica.
- Acceso preferente a puestos de trabajo.
- Ayuda económica a las familias en situación precaria.

b) Con carácter general:

- Incremento presupuestario que contemple:
  - Formación y Prevención
  - Aumento de Inspectores de Trabajo
  - Vigilancia y control del cumplimiento de la Normativa Vigente.
  - Campañas publicitarias en todos los Medios de Comunicación, Institutos, Universidad, etc..., a fin de fomentar en la población una cultura preventiva de accidentes, ade-

más de hacer visible este problema en la sociedad.

c) Empresarios:

- Cumplimiento estricto de la Ley de Riesgos Laborales:
  - Planes de Prevención, Formación e Información.
  - Estudios y evaluación de las causas de los accidentes.
  - Mejora de las condiciones de trabajo.

d) Administración:

- Exigir al Gobierno Central aumento de Fiscales. Creación de Juzgados y Jueces específicos.

e) Consejería de Empleo:

- Publicación de listas de Empresarios incumplidores con las normas.

- Sanciones ejemplarizantes para Empresarios incumplidores.
- Denegación de subvenciones y contratos con las Administraciones.

fre muertes, accidentes, mutilaciones, depresiones, acoso y enfermedades "sin que se pongan remedios eficaces para combatirlo y que desde nuestra asociación AVALTO consideramos que es una vergüenza nacional".

Como colofón, Manuel Prior insiste en la invisibilidad de la siniestralidad laboral a todos los niveles: como ejemplo, nos referimos al día 19 de septiembre, en el que hubo tres fallecidos en su puesto de trabajo y los medios de comunicación nacionales solo informaron del accidente de Madrid -derrumbe en el hotel Ritz-, porque fue el más aparatoso y mediático y porque ocurrió, casualmente, en un hotel de lujo.

Nos hemos enterado por la prensa

## El Ayuntamiento invertirá 1,5 millones de euros en el adecentamiento de la zona industrial

► Sin duda, el adecentamiento de las calles Valdemolinos, Valdelosozos, Valdecavero, Río Estenilla, Río Nogueras y Ventalomar, en el Polígono Industrial, es una gran noticia. Para ello se actuará sobre el firme de la calzada, el acerado, la creación de aparcamientos y la mejora de las zonas verdes, con un presupuesto de licitación de 1,5 millones de euros. Pero empieza a ser una mala costumbre del Equipo de Gobierno que, teniendo un Consejo de Participación, estemos obligados a enterarnos de las cuestiones relevantes del barrio por los medios de comunicación ¡Qué diferente era cuando todos los planos y todas las intervenciones se podían consultar en el despacho de la Junta de Distrito!

### Vecinos

Si los nuevos consejos de Participación y la idea del actual gobierno municipal es que la participación se constriñe a dar 200.000 euros por barrio, que fue una iniciativa de Ganemos, y después ir en cada rueda de prensa con el latiguillo «respondiendo a la demanda de los vecinos» por delante, no es ni de largo el modelo de participación ni demandado, ni prometido y que se está recortando alarmantemente.

Según hemos podido leer en La Tribuna, nos parece que el planteamiento es bueno y mejorará bastante todos los accesos verticales desde la N-400 a la calle Jarama, que vertebró la zona industrial como eje longitudinal.

El proyecto de adecuación elaborado por el Ayuntamiento de Toledo apunta la necesidad de proyectar un aparcamiento en oblicuo sobre al actual en lí-

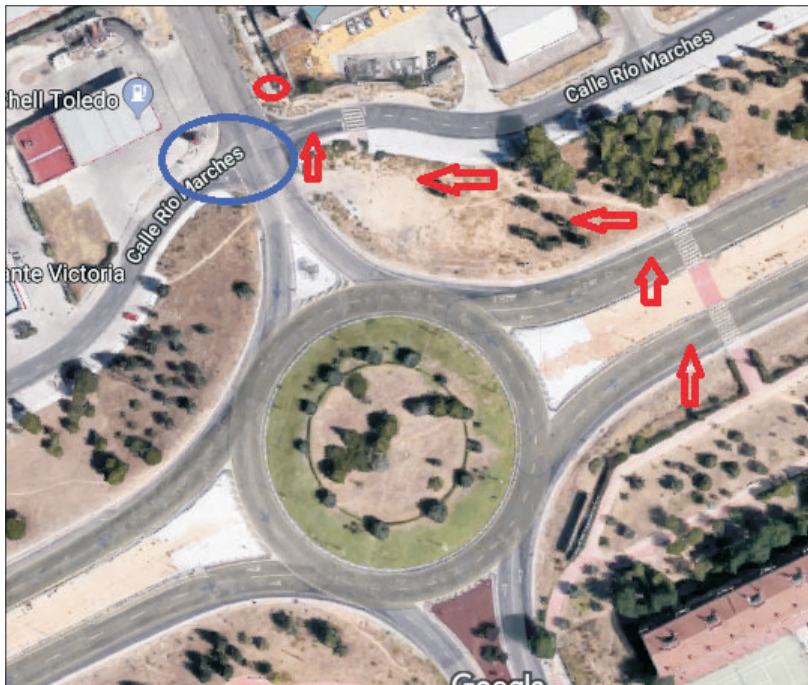

Como vemos, si se cruza la N-400 por alguno de los pasos de peatones, que ya implica riesgos, pues nunca se ha llegado a instalar el semáforo de botón o en ámbar tal y como se prometió, llegamos por la tierra a cruzar Río Marchés y nos situamos donde el círculo rojo, en tierra de nadie, y para cruzar esta calle el círculo azul señala una zona bastante conflictiva que no sabemos cómo se organizará.

nea, en el margen derecho en la calle Valdemolinos, “una actuación acorde con las obras ejecutadas recientemente en la parcela del Burguer King”. En el otro margen, el adjudicatario del proyecto tendrá que reordenar los accesos a las naves y a la gasolinera ubicada en este vial. Además, está previsto mantener los árboles y plantar uno más.

“Las actuaciones se olvidan de los peatones”

En la calle Valdelosozos los trabajos se centrarán en el pavimento, como en el resto de las calles, ya que la visita de los técnicos a la zona ha concluido que en todas se presentan “patologías”, sobre todo, grietas y cuarteo “por su agotamiento superficial”. Además, se habilitarán dos bandas de aparcamiento en línea a ambos márgenes de la calzada, se conservará el arbolado, salvo un ejemplar, y se retirarán los arbustos.

La actuación prevista en Valcavero es muy similar a la de Valdelosozos. La empresa

adjudicataria del proyecto renovará el firme, creará dos bandas de aparcamientos y construirá nuevas aceras.

La calle Estenilla parte como uno de los viales con mayor número de actuaciones, ya que al margen de los trabajos de la calzada y el acerado se contempla la recuperación de unas zonas verdes degradadas, y la reordenación y aumento de las plazas de aparcamiento.

Río Nogueras y Ventalomar

completan el proyecto. En ambas se renovará el firme, se actuará en el acerado y se crearán plazas de aparcamiento. En la última se logrará con la transformación de la mediana en dos bandas de estacionamiento.

Evidentemente todo esto está bien, pero parece que el ayuntamiento pone el acento en el tráfico rodado y en los aparcamientos, que sin duda son muy necesarios así como su ordenación.

Pero no vemos al peatón por ninguna parte ¿Habrán pasos de peatones al menos al principio y final de cada calle? Ya han sido varias veces las que se han demandado que en la calle Río Marchés se pongan más pasos de peatones y se atempere la velocidad.

Atención especial nos merece la zona más próxima de Estenilla a la N-400, pues es un galimatías y un enredo cuando se logra superar el paso de peatones sobre la N-400, y después, hay que jugársela para cruzar Marchés.

Por otra parte, no se avanza en la construcción de otra pasarela sencilla, sin recovecos, para cruzar de la zona residencial a la industrial, tal como han pedido los vecinos de la zona de la Escuela de Hostelería, en la fase 5ª. ¿Por dónde cruzan ellos?

También habría que debatir si en la intersección de la calle Nogueras (zona baja de Guadarrama) con Jarama es, o no, necesaria una rotonda o señalización semafórica.

“Sería necesaria alguna pasarela sobre la N400”

Nos preguntamos si se contempla algún paso de peatones en estas calles donde se intervendrá, Valdemolinos, Valdelosozos, Valdecavero, Río Estenilla, Río Nogueras y Ventalomar, o sólo se piensa en el automóvil, porque al parecer lo que prima es conseguir más aparcamientos, que hacen falta.



La calle Valdelosozos será otro de los espacios donde se intervendrá.

Animamos al vecindario a participar

## La XI edición del Día del Bicicleta reivindicará de nuevo el carril-bici a Santa Bárbara

El próximo 30 de octubre las calles de nuestro barrio se inundarán de bicicletas en una jornada festiva organizada un año más por nuestra asociación, que congregará centenares de familias para reivindicar el uso de este medio de transporte como alternativa saludable y respetuosa con el medio ambiente a los coches. También es un buen momento para recordar la necesidad de que nuestro barrio tenga itinerarios seguros hacia los colegios, que permita a niñas y niños acudir a pie o en bicicleta hasta su centro escolar.

Y un año más, vamos a reclamar el carril-bici que una nuestro barrio con Santa Bárbara, que fue aprobado por el Pleno Municipal en julio de 2013 e incluso se destinó un presupuesto de 100.000 euros que finalmente ha desaparecido en el tiempo. Entonces, empieza el carrusel de incumplimientos y medias verdades, hasta hoy.

Hace dos años septiembre de 2016 la alcaldesa, Milagros Tolón, acudió al IX Día de la Bicicleta y anunció nuevamente que se construiría el carril bici. En diciembre de 2016, el Ayuntamiento prometió otra vez el carril bici y su inclusión en los presupuestos de 2017, y por su parte, Noelia de la Cruz, concejala de Obras y Servicios Públicos Medioambientales, aseguró en una entrevista publicada en *Vecinos* el mes de mayo que se está redactando el proyecto.

Por último, en el debate del estado de la ciudad reaparece el carril bici, que se incluye en los fondos europeos del programa EDUSI, pero a pesar de que el Equipo de gobierno asegura que los proyectos de este programa van a ser muy participativos, lo cierto es que desconocemos absolu-

tamente en qué va a consistir esta obra, que está durando casi como las obras del hospital y que, a su vez,

se prolongan más que las del Escorial.

Esperamos que finalmente se cumpla el anhelo del vecin-

dario del Polígono y se construya el carril-bici, aunque su inauguración pueda coincidir con la época electoral que se

avecina en mayo de 2019. Y por supuesto, queremos conocer el proyecto y participar en el debate que se suscite.

Organiza  
**avv**  
"el TAZO"

# DÍA DE LA BICICLETA 2018

11<sup>a</sup>  
**EDICIÓN**

POLÍGONO (Toledo)

**Domingo 30 de Septiembre**

**a las 11 de la mañana**

**Salida y llegada en la Biblioteca**

**SORTEO DE 11 BICICLETAS Y DISTINTOS REGALOS**



**¡Ponte el casco, es más seguro!**

(Obligatorio para menores de 16 años, según Ley de Tráfico y Seguridad Vial)

**Recogida cintillo numérico para sorteo:**

**En las mesas instaladas en la salida de 10:00 h a 10:45 h.**



# ¿A quién beneficia el proyecto de Puy Du Fou?

El 12 de abril terminaba el plazo de presentación de alegaciones al primer proyecto Puy du Fou: ese parque temático impulsado por una empresa que, según el gobierno y algunos notables de nuestra tierra, podría estar revestido de "Singular Interés" para la ciudadanía. Los miembros del movimiento ciudadano Queremos Saber la Verdad sobre el Puy du Fou, decididos a asegurarnos de la veracidad de esa afirmación, trabajamos un extenso documento de alegaciones con el fin de que la administración regional evaluase con rigor si esa calificación era merecida. Y alguna razón debíamos de llevar, ya que en fechas recientes el proyecto volvió a salir a información pública, demostrando que el documento que se tramitó a principios de año era poco riguroso e incompleto, y manifestaba evidentes lagunas legales.

Examinemos algunos de los puntos que más preocupantes nos parecían y nos parecen. En primer lugar, la gran justificación del proyecto: la supuesta creación de empleo. Si lo que ofreciera el Puy de Fou a Toledo fuera empleo de calidad, estaríamos contentos. Pero esta empresa contratará a la inmensa mayoría de su plantilla por 204 días al año como máximo, un periodo que no generará a las personas contratadas derecho al cobro de prestación el primer año. ¿Es ese el modelo que va a "sacarnos de pobres", en una región que es la cuarta más pobre del país, con un 28,1% de la población en riesgo de exclusión social?

En segundo lugar, los aspectos medioambientales. Todo apunta que fue el Gobierno de la Junta el que eligió la

ubicación del parque. Y lo hizo en el término municipal de Toledo, en la finca Zurraquín, la única zona extensa del municipio merecedora de alta protección urbanística y medioambiental. A la agresión que este proyecto va a supo-

les "muy típicas de Toledo".

Otro de los puntos que más preocupación nos suscita es el de la vivienda. En la ciudad de Toledo hay más de 4.000 viviendas vacías, muchas de ellas en el casco histórico. Si se cumplen las expectativas de

para la ciudadanía: la propia ciudad de Toledo. Pese a que algunos de los defensores del Puy du Fou se dicen expertos en la cultura y la historia de nuestra ciudad, obvian el efecto que este proyecto podría tener en el casco histórico. ¿Añadiría visitan-

euros, y se han solicitado al Ministerio de Hacienda entre 10 y 20 millones, además de la inversión de otros bancos de inversión (públicos) para ponérselos en bandeja a una empresa cuyo capital social inicial fue de 3.000 euros. Todo un caudal de dinero público puesto, una vez más, al servicio de quienes más tienen, en lugar de favorecer el desarrollo de un tejido de pequeñas empresas enraizadas en el territorio.

Lo más preocupante es que quienes deberían velar por el bien común y el empleo adecuado de unos fondos y unos recursos naturales que pertenecen a la ciudadanía se han erigido en juez y parte. Y así, nos encontramos con que es el gobierno regional quien ha presentado e impulsado el proyecto ante la opinión pública, o ante situaciones confusas (por decirlo de forma suave) como que algunos firmantes y promotores del manifiesto de apoyo al proyecto sean parte interesada en este, ya sea por haber sido contratados para elaborar informes "independientes" o por trabajar para empresas con intereses económicos en esta operación.

Por el contrario, el Movimiento ciudadano Queremos Saber la Verdad sobre el Puy du Fou no se debe a los dineros de nadie ni a los intereses de nadie. Podremos estar equivocados en nuestras apreciaciones, pero las defendemos con honestidad y con argumentos; unos argumentos tan sólidos que ya hemos hecho rectificar dos veces a las administraciones y a las empresas.

**Movimiento ciudadano Queremos Saber la Verdad sobre el Puy du Fou.**



Paraje de la finca Zurraquín.

ner para el medio natural de la zona (¿de verdad puede creer alguien que un lugar al que supuestamente acudirá más de un millón de visitantes anuales y donde se van a tirar tracas de fuegos artificiales todas las noches es compatible con la existencia de especies animales protegidas?) debemos sumar el consumo de agua que se generará, tanto por el gasto de los visitantes como por el estancamiento artificial en el que se prevé celebrar unas recreaciones de batallas nava-

visitantes que plantea la empresa, quizás estemos poniendo el germen de un nuevo problema inmobiliario, ya que muchos de esos visitantes no podrán alojarse en hoteles y tendrán que recurrir a pisos que se usen como turísticos.

Por terminar esta breve (y en modo alguno exhaustiva) enumeración, citaremos la carencia de un análisis serio sobre el impacto que Puy du Fou podría tener en un maravilloso parque temático que ya existe, y que es fuente de riqueza y empleo

tes a los que ya inundan algunas zonas del casco, sin aportar ninguna solución imaginativa para aprovechar mejor el prestigio como destino turístico y cultural que ya poseemos? ¿O, por el contrario, restaría visitantes al casco, arruinando negocios y eliminando puestos de trabajo que (estos sí) ya existen? En ausencia de datos, solo podemos elucubrar.

Y todo esto, ¿a qué precio? La administración ya ha iniciado el acopio de dinero público (SODICAMAN 5 millones de



**Martín Códax's People**  
FORMACIÓN E IDIOMAS  
**Open up to the world**



**APOYO ESCOLAR**  
- EDUCACIÓN PRIMARIA  
- E.S.O.

**MANTENEMOS  
LOS PRECIOS**

*Consultar otros idiomas y materias*

**PIANO, VIOLÍN, GUITARRA CLÁSICA Y  
ELÉCTRICA, CANTO MODERNO Y CLÁSICO,  
FLAUTA TRAVESERA, LENGUAJE MUSICAL....**



INFORMACIÓN Y RESERVA: Tiendas G. Avda. Río Alberche, 38 Local 25  
**925 24 05 65 - 925 25 42 98**  
Lunes a Jueves: 16,30 h. a 20,30 h. [secretaria@martincodaxpeople.com](mailto:secretaria@martincodaxpeople.com)



FONTANERÍA  
**HRB**  
CLIMATIZACIÓN

**INSTALADOR AUTORIZADO**

FONTANERÍA - CALEFACCIÓN  
AIRE ACONDICIONADO - GAS - AEROTERMIA  
GEOTERMIA - BIOMASA  
ENERGÍA SOLAR - MAMPARAS DE BAÑO

**SERVICIO TECNICO Y MANTENIMIENTO  
DE CALDERAS**





**RAÚL ROJO BRADJOS**    **DAVID ROJO BRADJOS**  
☎676 832 379    ☎678 533 538

**E-MAIL: HRBINSTALACIONES@HOTMAIL.COM**

## La movilidad es la asignatura pendiente del nuevo hospital

Las dos rotondas que se están construyendo difieren del proyecto inicial

# El nuevo hospital tendrá un gran impacto en la movilidad del barrio que es urgente abordar y dar soluciones

► Ahora sí parece que la construcción del nuevo hospital tiene un ritmo que permitirá cumplir los plazos previstos. Sin embargo, no se está avanzando con la misma intensidad en el diseño del plan de movilidad, que debe amortiguar el extraordinario impacto que se producirá como consecuencia de los flujos de circulación de automóviles -se esperan más de 3.000 vehículos diarios- y el necesario incremento de autobuses urbanos. Es probable que, al final, las prisas por no hacer los deberes con tiempo y sosiego nos aboquen a sucesivos "parches" para salir del paso.

Vecinos

A este futurible hay que sumarle todo el tráfico actual que atraen los centros oficiales, consejerías, centros comerciales y la zona industrial, que en la actualidad ya supone una circulación complicada y muy difícil en horas punta. Por el momento, solo hay una alternativa de movilidad que está en proyecto, como ya explicamos en números anteriores de *Vecinos*, la nueva vía que unirá la parte alta del hospital, aproximadamente en la entrada de obra actual, con la autovía por debajo del nudo de Las Nieves.



Las obras del hospital avanzan a buen ritmo.

"La asociación demanda más participación y transparencia en los proyectos de movilidad"

Desde la asociación de vecinos venimos demandando más participación, más transparencia en los proyectos de movilidad relacionados con el hospital, a la par que desde el contacto con los vecinos y el estudio y la observación nos llevó a presentar alternativa para diversificar el tráfico de entrada y salidas al barrio, sin que hayamos obtenido contestación por las administraciones municipal y autonómica.

Otro aspecto importante es la movilidad en el perímetro del

hospital y el impacto para la zona residencial más próxima.

### Por fin, rotondas

A las dos rotondas que se construyen actualmente en la

avenida Río Guadiana y en Fresnedoso con Estenilla, habría que sumar las proyectadas en la fase 5ª en el 2001, en río Guadiana, pero que nunca se materializaron. Resulta extraño

que en un kilómetro eliminasen estas dos rotondas, obligando a realizar todo el recorrido para poder cambiar de sentido, lo que dificulta la movilidad en la zona.

Pero analizando la situación de las rotondas que se construyen ahora, suscita muchas dudas la de Río Fresnedoso con Río Estenilla, pues supone incrustar una entrada-salida del hospital al núcleo residencial. Quizá haya razones técnicas, pero también otras soluciones más adecuadas.

Recientemente, el concejal de Urbanismo, Teo García, aseguró que con la aprobación de este proyecto de las rotondas «damos un nuevo paso en el cumplimiento de todos los requerimientos determinados en la licencia del nuevo hospital, en este caso relacionados con los accesos».



Obras de la rotonda en Fresnedoso en su confluencia con Estenilla.



## AUTO-BREMAR

CHAPA • PINTURA • MECÁNICA

ADAPTACIÓN DE VEHÍCULOS PMR

www.autobremar.com



SERVICIO DE ADAPTACIÓN PARA PERSONAS CON DISCAPACIDAD

C/ Jarama, 108  
45007 Pol. Ind. TOLEDO  
Tlf: 925 24 09 76  
Tlf: 617 37 80 60  
Tlf: 620 85 02 11  
E-mail: taller@autobremar.com

## SERJEM ASESORES

- Servicios Jurídicos a la Empresa
- Asesoría Jurídica, Laboral y Fiscal
- Administración de Fincas
- Renta - Sociedades - Seguros
- Asesoramiento Bancario

ABOGADOS

C/ Amarguillo, nº 6 - Local. 45007 TOLEDO  
Fax: 925 24 54 96 - Tel.: 925 24 16 09



## La movilidad es la asignatura pendiente del nuevo hospital

La asociación *El Tajo* ha demandado reiteradamente que la Corporación municipal exponga en el barrio cuales son todos esos requerimientos, es decir, que plan de movilidad interna y perimetral tiene, porque entendemos que la participación es básica y necesaria para que los técnicos municipales recojan las propuestas vecinales.

**“Es necesario abordar el debate sobre la necesidad de aparcamientos”**

A todo esto, el concejal de Movilidad, Juan José Pérez del Pino aboga por “redactar los proyectos antes del análisis vecinal”. ¿Entonces, como recogerán los técnicos las opiniones y propuestas de los vecinos? A continuación, reconoce que “queda una reunión pendiente con la asociación *El Tajo*”, pero también avisa que “no van a ser ellos los que diseñen las obras”. Extraña forma de entender la participación, o más bien, de no entenderla.

### Requerimientos

Desafortunadas y contradictorias declaraciones, ya que si se conocen todos los requerimientos no debería haber inconveniente en debatirlos y propiciar la participación. Pero, ¿se tienen o no se tienen? Si se pretende que los técnicos diseñen los proyectos y después “someterlos a análisis vecinal”, ya será tarde, puesto que nos toparemos con la dificultad de que reformar o cambiar los proyectos es difícil y encarece los presupuestos.

Igualmente, es necesario abordar el debate sobre la necesidad de aparcamientos, para lo que hay diversas opiniones y

propuestas, y para ello debemos conocer todos los detalles. ¿Sería conveniente reservar plazas de aparcamiento en batería a lo largo de Vía Tarpeya, o es mejor construir alguna rotonda?, ¿habrá entrada de vehículos o peatonal en esta vía? “Por qué no se realiza la otra rotonda diseñada en la urbanización de la 5ª fase en la avenida Guadiana?”.

Entendemos que el hospital aportará ventajas al barrio, pero también inconvenientes y peajes. Consideramos que, desde luego, no es perjudicial tener en cuenta las propuestas y opiniones de los vecinos de este barrio o de otros puntos de la ciudad. Por supuesto, nunca hemos pretendido diseñar los proyectos ni presumir de hacer las obras; eso se lo dejamos a quienes les gusta hacerse fotos para la posteridad.

Y para dejar claro que la participación es buena y que no se olvide, el Centro Social Polivalente de nuestro barrio y la Escuela Superior de Hostelería y Gastronomía son una realidad porque nuestra asociación realizó una propuesta y se lograron Fondos Europeos. Otro ejemplo: los ocho millones de euros del convenio Junta-Ayuntamiento de 2009 se consiguieron en base a una propuesta de la asociación, y desde entonces hasta ahora todos los años se están realizando obras que han mejorado las condiciones del barrio.

Con el fin de que haya participación y debate sobre la movilidad del hospital presentamos una propuesta en el Consejo de Participación, que fue aprobada por unanimidad y que explicamos en estas mismas páginas. Asimismo, trasladaremos al concejal de Urbanismo nuestro deseo de que se presente públicamente estos proyectos.

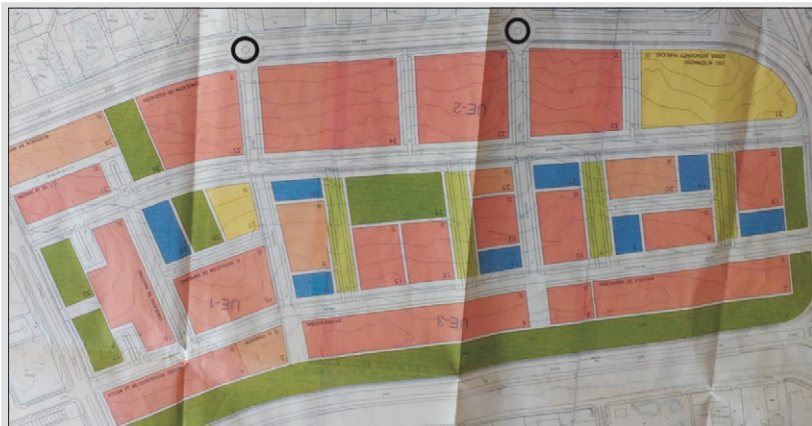

En la urbanización de esta fase había dos rotondas que no se llegaron a realizar.

### A propuesta de nuestra asociación El Consejo de Participación apoya una reunión monográfica sobre la accesibilidad del hospital

En el Consejo de Participación del 17 de septiembre se aprobó por unanimidad una propuesta de nuestra asociación para que se programe una reunión monográfica sobre qué planes o proyectos están previstos para ordenar la accesibilidad del hospital, con el fin de que se escuche a todos los colectivos que puedan tener alguna propuesta y se debata.

Según explicó la coordinadora de la asociación, Gema Ruiz, “consideramos necesario tener un plan para todo el perímetro del hospital y, lo lógico, es recoger todas las ideas propuestas, debatirlas y luego que los técnicos actúen”.

Nuestra asociación hace tiempo que ya planteó una propuesta de accesos y salidas al barrio cuando el centro hospitalario esté funcionando, que trasladamos a la asociación de empresarios del polígono industrial, que coincidieron con algunas de las medidas, y también lo expusimos en unas jornadas celebradas en la Biblioteca Regional, donde

miembros del Gobierno Municipal las consideraron acertadas.

Igualmente, lo expusimos en un Consejo de Participación y la respuesta no fue muy precisa, pues se estaban empezando los trabajos, después de años de parón... Hasta día de hoy, nunca hemos tenido respuesta concreta a nuestras dudas y preguntas.

Por su parte, la presidenta del Consejo de Participación, Inés Sandoval aseguró, en referencia a nuestra petición, que “el plan de movilidad se está abordando con rigurosidad”. Y para justificarlo se refirió a que las dos rotondas del hospital se decidieron en abril y que los técnicos municipales están muy pendientes de estas obras y, además, la Junta de Comunidades adjudicó en mayo el proyecto de acceso al hospital desde Las Nieves.

Es decir nada nuevo, pues la información de lo anterior ya lo publicamos en nuestro periódico. Lo que sí admitió Inés Sandoval es que se podía hacer una reunión monográfica, pero

con organizaciones de toda la ciudad, a lo que Gema Ruiz dio su respaldo.

Después se sucedieron las intervenciones de Diego Mejías, de Ganemos, y del representante del Centro de Mayores y el resto de miembros del Consejo, que afianzaron la necesidad de realizar cuanto antes esta exposición monográfica.

Desde la asociación reiteramos que si para el permiso de obras del hospital se plantean una serie de requerimientos, esos requerimientos plasmados en el plan de movilidad deben ser conocidos por todos, y antes de ser cerrados los proyectos se debe recoger la opinión de todas las entidades que quieran aportar algo, porque no se trata solo de las rotondas.

¿Cómo quedará Vía Tarpeya, los flujos de tráfico, los sentidos de circulación? ¿Qué información tiene el Ayuntamiento sobre el puente del río hacia Azucaica, ahora que García-Page tiene una interlocución más fácil con el Estado?



## MARQUETERIA DEBLAN

Más de 30 años dedicados a la enmarcación

- MAS DE 1000 MODELOS DE MOLDURA
- BELLAS ARTES
- TODO TIPO DE ESPEJOS
- GRABADOS
- AMPLIO MUESTRARIO DE LAMINAS
- OLEOS
- MARCOS DE ESTILO (CLASICO Y MODERNO)

AVDA/ BOLADIEZ Nº 49 45007 TOLEDO (Polígono Residencial) TELEF. Y FAX : 925 23 15 96  
[www.marcos-deblan.com](http://www.marcos-deblan.com) email: [deblandeco@hotmail.com](mailto:deblandeco@hotmail.com)



**Centro Óptico Avanzado  
Toledo**

925 23 12 14



Av. Río Boladiez, 38  
(rotonda de los patos)



Síguenos en Facebook

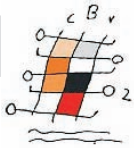

## OBSERVATORIO JUANELO

## Nuevo equipo directivo para un nuevo Juanelo

Como cada septiembre, el IES «Juanelo Turriano» abre las puertas al nuevo curso y, en esta ocasión, lo hace con un cambio de equipo directivo. Este grupo de profesores empieza su andadura con ilusión y ganas de trabajar para nuestros alumnos y sus familias. Queremos presentarnos y daros a conocer nuestro proyecto que nace de la responsabilidad por la educación y que apuesta por el diálogo, la cooperación y el esfuerzo por mejorar.

María Luisa Alonso es la nueva directora, profesora de la familia profesional Sanitaria de Ciclos Formativos. José Ángel Fernández, profesor de la familia Sanitaria, es el secretario. Daniel Pérez, profesor de Tecnología, ejerce de jefe de estudios. Luis Matallana, profesor de la familia profesional de Automoción, es el jefe de estudios adjunto de FP, cargo que comparte con Rubén Manzanedo, profesor de la familia profesional de Imagen Personal. Margarita Moreno, profesora de Inglés y Javier González, profesor de Educación Plástica y Visual, ocupan los cargos de jefes de estudios adjuntos de la ESO y Bachillerato.

Nuestro proyecto trata de dar respuesta a las necesidades y demandas de todos los miembros de nuestra comunidad educativa: alumnado, profesorado y familias. Queremos que el IES «Juanelo Turriano» sea un centro plural, dinámico y abierto a su entorno sociocultural. Proponemos un modelo de educación y formación integral del alumnado que trasciende la labor académica del aula, ejemplo de ello son las



numerosas actividades complementarias y extraescolares que realizamos, y que favorecen una convivencia basada en el respeto, la diversidad y la tolerancia.

Entre nuestros objetivos está la consecución del éxito escolar del alumnado, proporcionar la mejor atención educativa y velar por el interés general porque así entendemos la docencia de calidad. Para ello consideramos de gran importancia el fomento del desarrollo de capacidades creativas, espíritu crítico y trabajo en equipo que estimulen actitudes positivas hacia el conocimiento y la cultura. En esa línea podemos encontrar nuestras medidas encaminadas a facilitar el tránsito de Educación Primaria a Educación Secundaria que estamos realizando en el alumnado que llega a nuestro Centro.

Queremos un modelo de integración que favorezca las características individuales del alumnado, con respeto y aceptación de las diferencias. Asimismo, estimulamos desde el currí-

culo y la acción tutorial la igualdad de género, eliminando brechas y valorando el papel de la mujer en todos los campos a través de actividades que den visibilidad a su labor.

Invitamos a las familias a colaborar en el proceso educativo de sus hijos e hijas a través del AMPA para integrar la comunidad educativa en nuestro día a día y construir un centro abierto al entorno.

Planteamos favorecer el contacto del alumnado con el mundo laboral, adecuando las prácticas en empresas con las necesidades reales y el conocimiento de nuevas tecnologías.

Nuestras líneas de actuación pedagógica incluyen el sentido democrático en todos los niveles, con el respeto y cumplimiento de la normativa y reglamentación vigentes.

Igualmente incluyen la competencia intelectual y profesional que inspiran la práctica docente diaria, impulsando la formación de ciudadanos eficientes y comprometidos con la sociedad del siglo XXI. Por esta ra-

zón, continuamos con nuestros proyectos europeos, apostando fuerte por el proyecto bilingüe en inglés para que nuestros alumnos desarrollen habilidades de comunicación oral e intercultural dentro y fuera del centro (incluso en contextos internacionales) y comprendan la importancia de las mismas en su desarrollo social, cultural y personal, así como con la participación en las Ferias Tecnológicas y de Robótica, adquiriendo y mejorando competencias tan importantes hoy en día.

Los viajes culturales a Londres y el de intercambio con el instituto Kaiser-Karls-Gymnasium de Aquisgrán (Alemania) también son un instrumento importante para fomentar el aprendizaje del inglés. De igual importancia son los proyectos Erasmus+ que se desarrollan en Ciclos Formativos y que confieren una proyección internacional inigualable a los distintos programas de colaboración con empresas de distintos sectores (institucionales o privados) de Castilla la Mancha.

Trabajamos para continuar

con el éxito de matriculación en las tres familias profesionales del centro: automoción, imagen personal y sanitaria, en su modalidad presencial y a través de e-learning (con posibilidad de hacerlo de modo presencial, a distancia y con pruebas libres). Nuestra bolsa de empleabilidad está dando resultados muy positivos pues muchos alumnos han encontrado trabajo en virtud al contacto establecido entre ellos y las distintas empresas a través de la formación en los centros de trabajo.

Otra de nuestras líneas de trabajo persigue el fomento de hábitos de vida saludable y de relaciones positivas a través de varios proyectos interconectados: el proyecto de Vida Saludable y Escuela Activa, el huerto Painelo desarrollado conjuntamente con Paideia, el proyecto de Medición escolar, el grupo estudiantil anti-bullying Marea Azul, la participación en el proyecto comunitario de barrio y la acción tutorial.

Proponemos una comunicación e información fluida entre la comunidad educativa, muy especialmente con las familias. Queremos abrir nuestras puertas a la cooperación con los colegios del barrio y dar a conocer el centro al alumnado y familias, además de colaborar con el Ayuntamiento de Toledo y las administraciones educativas en la realización de diferentes proyectos.

Queremos un IES Juanelo Turriano vivo, amable, culto, amante del estudio y el trabajo, respetuoso con el medio ambiente, donde quepamos todos y se reconozcan y valoren todas sus individualidades.

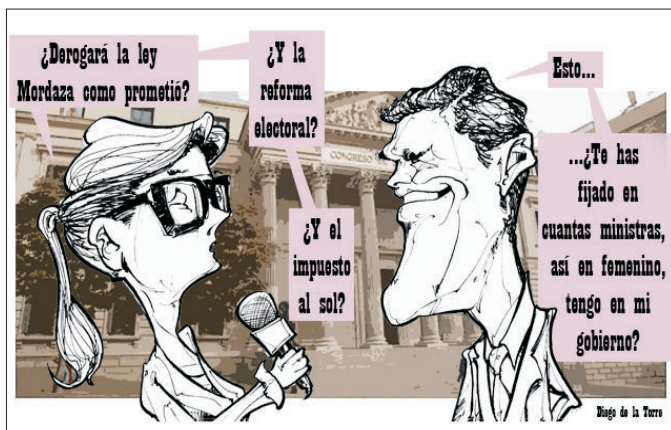

**Esperanza Moreno Sánchez**

**CLASES PARTICULARES**

PRIMARIA, SECUNDARIA, BACHILLER Y PAU

**VEN Y APRENDE**

Clases diarias

Travesía Guadarrama, 25 - Bis  
Tel.: 925 24 07 84

# A por el cuadragésimo aniversario



## El balcón del "Alfonso"

Fieles a la cita, reemprendemos la tarea tras el paréntesis veraniego con el firme propósito de afianzar la exitosa trayectoria de un instituto público próximo a cubrir cuatro décadas educando a generaciones de estudiantes del barrio.

En este curso 2018/2019 conjugamos renovación y continuidad presentando novedades humanas, educativas y de infraestructuras materiales. Estrenamos algunas instalaciones como la nueva aula de Plástica destinada al alumnado de la ESO, así como el necesario acondicionamiento de las pistas polideportivas.

En el orden académico, ponemos en marcha una nueva titulación: el Grado Superior de *Sonido para Audiovisuales y Espectáculos* de la prestigiosa familia profesional de *Imagen y Sonido*. Además, se consolida la participación en el programa formativo europeo *Erasmus+*.

En la reapertura de las aulas, acogemos a más de un centenar de nuevos alumnos que co-



mienzan la ESO y a un nutrido grupo de docentes que vienen a rejuvenecer la plantilla de profesores del centro.

Renovación y continuidad en los principios de calidez, rigor, solidaridad y el aroma inconfundible del Alfonso, un instituto orientado a ofrecer a nuestro barrio una propuesta educativa de calidad.

Señas de identidad reforzadas con las líneas estratégicas en torno al plurilingüismo, con el programa del *British Council* y los cursos de italiano, francés e inglés -como enseñanzas formales integradas en el currículo- y la extraescolar de chino y alemán, así como el entrenamiento en la participación activa del alumnado de cara a fomentar la

**corresponsabilidad y maduración personal.**

En este nuevo curso queremos seguir profundizando en ese objetivo integrando al alumnado de la ESO en nuestras señas de identidad: participación y ocio activos con una oferta de actividades variadas dentro del programa *recreando*. Un ambicioso proyecto



orientado a dinamizar los tiempos de recreo fomentando la socialización y convivencia del alumnado: el gran valor del Alfonso. Y, por supuesto, consolidando la interesante iniciativa de las alumnas y alumnos ayudantes que, sin duda, van a reforzar el clima de concordia del centro.

ESO, bachillerato presencial, bachillerato para adultos así como las familias profesionales de *Comercio y Marketing* e *Imagen y Sonido* siguen conformando la oferta educativa de nuestro instituto abierto a su entorno.

De esto, y mucho más, iremos compartiendo con los lectores de nuestro barrio los detalles a medida que vaya transcurriendo este año de nuestro aniversario.

Trabajando juntos mejoramos todos. Vamos a por ello en este año de efemérides.

Un curso más, contamos con todos, contad con nosotros.

## Nuevo Ford Focus

Por **13.900€**

Financiando con FCE Bank hasta fin de mes.



### Desafía los límites de lo imaginable.

El nuevo Ford Focus representa la máxima expresión del diseño y la tecnología. Además de estar perfectamente ideado para la ciudad, el cuidado en sus acabados, con líneas de corte vanguardista y una marcada inspiración deportiva, reafirman su personalidad. Bienvenido a la conducción del futuro, porque éste es tu Focus. Descubre más en [ford.es](http://ford.es)



**FORD TOLEDO**  
[www.fordtoledo.es](http://www.fordtoledo.es)

Autovía A42  
Madrid-Toledo Km. 63,300  
Olías del Rey (Toledo)  
Tel.: 925 22 14 99

GAMA FORD NUEVO FOCUS CONSUMO COMBUSTIBLE COMBINADO DE 3,5 A 6 L/100KM. EL CONSUMO DEPENDE DE LA CONDUCCIÓN QUE SE HAGA DEL VEHÍCULO. EMISIONES DE CO<sub>2</sub> DE 91 A 136 G/KM, MEDIDAS CONFORME LA NORMATIVA VIGENTE QUE, EN CONDICIONES REALES, PUEDEN VARIAR. Valores de consumo y emisiones de CO<sub>2</sub> medidos según ciclo NEDC (directamente ó por correlación de WLTP/ CO<sub>2</sub>MPAS) y Reglamento UE 2017/1151. Podrían variar en función de los procedimientos de homologación.

Focus Trend 1.0 Ecobost 74kW (100cv). La oferta incluye IVA, transporte, IEDMT (Impuesto Especial sobre Determinados Medios de Transporte, que varía por Comunidad Autónoma, por lo que se recomienda revisarlo en cada caso), dtos. promocionales, entrega de un vehículo usado propiedad del comprador, aport. Concesión y dto. por financiar con FCE Bank plc S.E. aplazado mín. 9.000€ y permanencia mín. 36 meses en Financiación Convencional y 25 meses en MultiOpción. Operación sujeta a valoración crediticia. El modelo visualizado puede no coincidir con el vehículo ofertado. Válido en Pen. y Bal. hasta fin de mes. No compatible con otros dtos. [ford.es](http://ford.es)

# Sueña tu barrio



**avv**  
"El Tajo"

Asociación de Vecinos  
"El Tajo"

**43**  
AÑOS  
haciendo barrio



**Ahora puedes ver las noticias de tu barrio en nuestra web y facebook. Puedes mandarnos noticias, propuestas y fotos a nuestro correo para publicarlas**

Estamos en: C/ Río Bullaque, 24 (Centro Social Polivalente)

Tel.: 925 23 13 45 - 636 54 98 58

Correo electrónico: [avetajo1975@gmail.com](mailto:avetajo1975@gmail.com)

Síguenos:  [www.avetajo.es](http://www.avetajo.es)  Asociación de Vecinos "El Tajo"



# PROGRAMACIÓN OTOÑO

## OCTUBRE '18 | ENERO '19

TEATRO | DANZA | MÚSICA | CINE TOLEDO

Plaza Mayor, s/n - 45001 Toledo  
Tel.: 925 21 57 08 · Fax. 925 25 47 78  
inforojas@telefonica.net [www.teatroderojas.es](http://www.teatroderojas.es)

### XXVI CICLO CLÁSICO TOLEDO SIGLO DE ORO

ABONO 90 € (6 espectáculos) VENTA DEL 21 AL 28 DE SEPTIEMBRE. Inicio de venta individual a partir del 29 de Septiembre.



**De fuera vendrá quien de casa nos echará,**  
de Agustín Moreto  
COMPAÑÍA MORBORIA TEATRO  
**Octubre** Viernes 19|20h | Sábado 20|20h  
20, 17 y 14€



**Don Juan Tenorio,**  
de José Zorrilla  
COMPAÑÍA DE AMARILLO PRODUCCIONES  
**Noviembre**  
Sábado 3|20h  
22, 19, y 16€



**La cueva de Salamanca**  
COMPAÑÍA SALVADOR COLLADO EN COPRODUCCIÓN CON LA COMPAÑÍA NACIONAL DE TEATRO CLÁSICO Y VIII CENTENARIO DE LA UNIVERSIDAD DE SALAMANCA  
**Noviembre**  
Viernes 23|20h  
20, 17 y 14€



**El caballero de Olmedo,**  
de Lope de Vega  
NOVIEMBRE COMPAÑÍA DE TEATRO  
**Noviembre**  
Jueves 29|20h (Descuentos grupos de estudiantes)  
Viernes 30|20h  
22, 19 y 16€



**Comedia Aquilana,**  
de Torres Naharro  
COMPAÑÍA NACIONAL DE TEATRO CLÁSICO Y NAO D' AMORES.  
**Diciembre**  
Sábado 8|20h  
18, 15 y 12€



**Nerón**  
SECUENCIA 3 Y FESTIVAL INTERNACIONAL DE TEATRO CLÁSICO DE MÉRIDA  
**Diciembre** Viernes 21|20h  
Zona A: 24€, B: 21€, C: 18€  
**FUERA DE ABONO**



**Auto de los inocentes**  
(incluye el Auto de los Reyes Magos)  
COMPAÑÍA NACIONAL DE TEATRO CLÁSICO Y PRODUCCIONES FARALUTE  
**Enero 2019**  
Viernes 4|19h  
25, 22 y 18€ **FUERA DE ABONO**



**Esquilo, nacimiento y muerte de la tragedia**  
de Esquilo, versión de Rafael Álvarez "El Brujo"  
COMPAÑÍA DE RAFAEL ÁLVAREZ "EL BRUJO"  
**Enero 2019**  
Viernes 18|20h | Sábado 19|20h  
22, 19 y 16€

### XV CICLO INTERNACIONAL DANZA

ABONO 84 € (7 espectáculos) | VENTA EXCLUSIVA EN LA TAQUILLA DEL TEATRO DEL 21 AL 28 DE SEPTIEMBRE. Inicio de venta individual a partir del 29 de Septiembre.



**Carmen**  
BALLET VÍCTOR ULLATE  
COMUNIDAD DE MADRID  
**Octubre**  
Domingo 21|19h  
Zona A y B: 20€ Zona C: 17€



**Tiempo de conversación**  
COMPAÑÍA PROVISIONAL DANZA  
**Octubre**  
Viernes 26|20h  
12, 10 y 8€



**La maldición de los hombres Malboro**  
COMPAÑÍA EXCÉNTRICA PRODUCCIONES  
**Noviembre**  
Viernes 2|20h  
15, 12, y 9€



**Oskara**  
KUKAI DANTZA  
**Noviembre** Sábado 17|20h  
12, 10 y 8€  
Premio Nacional de Danza 2017.  
Premios MAX (2017): Mejor Espectáculo de Danza  
Mejor Elenco de Danza / Mejor Diseño de Vestuario



**Gala extraordinaria de Ballet**  
BALLET IMPERIAL RUSO  
**Diciembre**  
Sábado 22|20h  
Zona A y B: 20€ Zona C: 17€



**La Cenicienta**  
BALLET NACIONAL DE SERGEI RADCHENKO  
**Diciembre**  
Domingo 30|18h  
Zona A y B: 22€ Zona C: 18€



**Sherezade, de Rimsky Korsakov**  
**Chopiniana, de Frédéric Chopin**  
UKRANIA NATIONAL CLASSICAL BALLET Y LA REAL KIEV FILARMÓNICA ORQUESTA  
**Enero 2019** Domingo 6|19h  
Zona A y B: 22€ Zona C: 18€

### ESPECTÁCULOS FUERA DE CICLOS

INICIO DE VENTA A PARTIR DEL 5 DE OCTUBRE



**La flauta mágica,** de W. A. Mozart  
ORQUESTA SINFÓNICA, SOLISTAS Y COROS DE ÓPERA 2001  
**Octubre** Domingo 28|19h  
Zona A: 24€, Zona B: 20€, Zona C: 17€



**Al natural, sin instrumentos añadidos**  
GRUPO B VOCAL  
**Noviembre**  
Viernes 9|20h  
20, 17 y 14€



**Gala entrega de Premios Teatro de Rojas**  
**Noviembre** Sábado 10|20:30h  
Actuación **Compañía b voca**  
LOCALIDADES: Entrada libre hasta completar el aforo, previa retirada de invitación, recogiendo las localidades en la Taquilla del Teatro de Rojas.



**Macbeth,** de Giuseppe Verdi  
ORQUESTA Y CORO DE LA ÓPERA NACIONAL DE KISHINAU (MOLDAVIA)  
**Noviembre**  
Domingo 11|19h  
Zona A: 24€, Zona B: 20€, Zona C: 17€



**Zarzuela, Zarzuela!!!**  
COMPAÑÍA MONTANTO PRODUCCIONES ARTÍSTICAS  
**Noviembre** Viernes 16|19:30 y 22h  
20, 17 y 14€  
**ESTRENO NACIONAL**



**U2 Underskin**  
INTERNATIONAL U2 TRIBUTE SHOW  
**Diciembre**  
Sábado 1|20h  
Zona A y B: 20€, Zona C: 15€

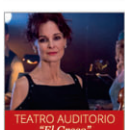

**24 horas en la vida de una mujer,** de Stefan Zweig  
LAMARSÓ PRODUCE  
**Diciembre** Sábado 15|20h  
Zona A y B: 20€ Zona C: 17€  
Premio Broadway World Spain. Mejor Musical pequeño formato.

### CICLO TEATRO Y DANZA EN FAMILIA

ABONO 25 € (5 espectáculos) Sólo para las sesiones de tarde. VENTA DEL 28 DE SEPTIEMBRE AL 5 DE OCTUBRE. Inicio de venta individual a partir del 6 de Octubre.



**Mi isla**  
PATRICIA CHARCOS & THE KATIUSKAS BAND  
**Noviembre**  
Domingo 4|12 y 17h  
5€ | 1 h. y 10 min. | + 3 años.

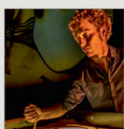

**Sueños de arena**  
COMPAÑÍA YTUQUEPINTAS  
**Noviembre**  
Domingo 18|17h (Pase Único)  
5€ | 50 min. | + 3 años

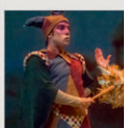

**El lago de los cisnes,**  
La leyenda de la Princesa Cisne.  
MORFEO TEATRO-KARLIK DANZA-GLORIA MUÑOZ  
**Noviembre**  
Domingo 25|17h (Pase Único)  
12€ | 1 h. y 10 min. | + 6/7 años.



**La dama y el vagabundo. El musical**  
COMPAÑÍA PRODUCCIONES DEL MOLINO  
**Diciembre**  
Domingo 2|17h (Pase Único)  
12€ | 1 h. y 10 min. | + de 4 años.



**¡Al agua pato!**  
COMPAÑÍA BARATARIA TEATRO PRODUCCIONES ARTÍSTICAS  
**Diciembre**  
Domingo 9|12 y 17h  
5€ | 40 min. | de 1 a 3 años.  
**FUERA DE ABONO AFORO REDUCIDO**



**Lola Variedades**  
COMPAÑÍA 7 BURBUJAS  
**Diciembre**  
Domingo 16|12 y 17h  
5€ | 1 h. | A partir de 3 años.

Los niños menores de 2 años sólo podrán acceder a los espectáculos recomendados para su edad.

**HORARIOS DE TAQUILLA:**  
Martes: 18:00 h. a 20:00 h. | Jueves, viernes y sábados: 17:00 h. a 20:00 h.  
Viernes (Mañanas): 10:00 h. a 13:00 h.  
Martes y Domingos: Desde una hora antes del inicio de la función.

VENTA ANTICIPADA DE ENTRADAS

[www.teatroderojas.es](http://www.teatroderojas.es)



## Sin fútbol

Una de las identificaciones del verano, al igual que asociamos el tiempo estival a la playa y a las vacaciones, es la de poder vivir sin fútbol durante un prolongado tiempo, que es cada vez más corto, pero suficiente para adivinar lo que sería nuestra sociedad sin disfrutar de lo que algunos se empeñan en llamar *Marca España* por la publicidad que se hace de nuestro país en cualquier rincón del mundo. Como si de un curso escolar se tratase, las competiciones futbolísticas están planificadas con similares estrategias a las del sistema educativo para que el rendimiento máximo se consiga en la primavera, para después descansar y sestear en los calurosos meses de verano. Desde la finalización del mundial celebrado en Rusia al comienzo del campeonato de liga hay un intervalo de tiempo suficiente en el que el espectáculo futbolístico desaparece de los medios de comunicación, a excepción de las intrigas de los fichajes, con la certeza de que un año ha terminado a la espera de una nueva etapa tan ilusionante como incierta.

Cualquier estudio de antropología tendrá en cuenta que el fútbol ha calado en el sentimiento emocional de una comunidad, a veces para despertar sentimientos nacionalistas o en otras ocasiones para vivir las sensaciones que no dan otros espectáculos o manifestaciones artísticas. En cualquier país, a los españoles se nos considera como aficionados del Real Madrid o del F.C. Barcelona. Así pues, los tópicos siguen en pie, y lo más identificativo de nuestra tierra ya no es el pintoresquismo de los toros y del flamenco, porque lo que más exportamos al exterior son grandes instalaciones deportivas, llenas de aficionados que vitorean a su equipo de fútbol. Son invisibles otras manifestaciones culturales, que sí son la auténtica realidad de España, como tampoco se da la importancia a la buena preparación de titulados universitarios que tienen que salir del país, por el poco interés del desarrollo de la ciencia y la escasa inversión en I + D.

Hemos vivido sin fútbol en este verano y lo notamos sobre todo en los medios de comunicación, en la radio, en la televisión. El espacio que ocupaba el fútbol ha servido para que en esa parrilla haya programas más serenos, menos grotescos, más culturales sin ser pedantes, sin utilizar un lenguaje de lugares comunes. En definitiva, sabemos lo que es vivir sin fútbol, sin echarlo de menos.

*José Luis Real*

## La posverdad

Si quieren que les sea sincera, esta vez el reto de asomarme a esta ventana se me hace cuesta arriba. No me malinterpreten. No es porque no lo desee (qué sé que tengo mis seguidores, eh. Gracias a tod@s ell@s), sino porque no sé muy bien qué tema de los de actualidad podría resultarles más interesante.

Con el periódico en la mano, reconozco que no sé por dónde tirar. No encuentro argumentos sólidos para aburrirlos con alguna diatriba económico-política.

Repasando, no obstante, toda la información anteriormente digerida, me viene a la memoria que hace unos días, Pepa Bueno comentaba en su programa matinal algo sobre las 'posverdad'. Partiendo de aquella célebre frase atribuida al magnate de la industria periodística americana William Randolph Hearst '*Que la verdad no te estropee una buena noticia*', parece que algunos medios de comunicación la han tomado al pie de la letra y mantienen sus

desinformaciones, erre que erre, pese a que les han desmontado, por activa y por pasiva, la "exclusiva".

Primero echaron una cortina de humo sobre temas verdaderamente preocupantes e intentaron desestabilizar al Gobierno con la tesis del presidente. Sabido que ésta existe y que es pública (me importa poco si es buena o mala, porque ni siquiera voy a preguntar quién no ha copiado alguna vez en un examen) continúan sembrando dudas sobre si fue o no plagiada. Desmontada nuevamente la "exclusiva", una vez que se demuestra que en toda tesis hay citas de otros autores, que se entrecorren para hacerlas visibles, se pone aún más en evidencia la celeberrima frasecita, en el sentido más negativo de la misma.

Otra frase que viene al pelo es aquella de 'La verdad os hará libres', pero claro como 'Difama que algo queda' pues ahí seguimos a vueltas con la tesis del presidente que parece que en estos momentos es lo más importante para el país. Que miren

ustedes, a mí me importa bien poco si la aprobó Cum Laude, con sobresaliente o con un aprobado raspado.

Que, en este país, cada día la luz tiene un nuevo precio máximo, que los Presupuestos Generales del Estado siguen sin aprobarse, que todavía hay un número excesivamente alto de desempleados, que cada vez son más las empresas que contratan por horas y, además, tienes que estar 'a demanda' de la empresa, que hace diez años ser mileurista era ser un pobre desgraciado con el sueldo más bajo de la plantilla y que hoy ser mileurista es haber encontrado el dorado, que en un país donde formamos a grandes científicos e investigadores les dejamos marchar a otros países donde sí les dejan desarrollar su trabajo... que, por desgracia, en este país la posverdad la elevamos a categoría de verdad y la ondeamos cual bandera salvadora, cuando en realidad lo que ondeamos y esparcimos es mierda pura con un ventilador.

Que digo yo que el día que el gigante adormecido (léase pueblo) se despierte del letargo serán otros los que marquen el paso.

*Rosa Nogués*

## Incompetencia

La incompetencia de las administraciones públicas nos podría hacer pensar a veces que los gobernantes fueran extraterrestres en vez de seres humanos. Lo digo por el siguiente ejemplo: a finales de enero del año pasado la asociación de vecinos *El Tajo* registró una queja al ayuntamiento a cuenta de unos pasos de cebra mal señalizados para discapacitados visuales. La queja decía, en resumen, que el pavimento podotáctil o de botones no está instalado a lo ancho de las aceras de varios cruces, con lo cual dichos discapacitados no detectan el cruce por el paso de cebra, y pusieron como ejemplo la rotonda

de los patos. Ha pasado año y medio desde la puesta en conocimiento al ayuntamiento y no se ha hecho absolutamente nada, es más, cada vez que se le pregunta a la concejala de turno qué pasa con este problema, dicha concejala contesta con evasivas, o bien dice que los pasos se adecúan a la normativa, lo cual no es cierto, o bien que esto ha pasado a la concejalía de obras, es decir estamos acabando el año 2018, las elecciones municipales y autonómicas son en mayo de 2019, lo cual quiere decir que algo que se tenía que haber solucionado de una manera fácil se queda sin arreglar por la poca pericia de una administración pública que está dando muestras, en

muchos asuntos, de poca eficacia. Además estos gestores del ayuntamiento vuelven a demostrar que la discapacidad visual es la hermanita pobre de cualquier reforma urbanística, ya sea con los pasos de cebra, ya sea con la reforma del paseo Federico García Lorca, que ya ha expuesto el presidente del Consejo Territorial de la ONCE en Castilla la Mancha.

Solucionar las anomalías de los pasos de cebra es relativamente sencillo como han demostrado los técnicos de la ONCE. Estos arreglos tienen un gasto ínfimo y si no se soluciona es por la falta de voluntad de los responsables municipales.

*David Lucha*



**Colonias de gatos y mal uso del mobiliario.-** Os traslado el mal uso del mobiliario urbano que se está haciendo en la fase V, junto al bloque de viviendas inacabado, por parte de algunas personas que se dedican a dar de comer diariamente a la colonia de gatos que vive en dicho edificio. Lo último que he visto, y así lo he fotografiado, es que se están utilizando los bancos de la zona peatonal como comedero de los animales (adjunto foto), lo que genera una suciedad impresentable en la zona. Un saludo.



**Una buena y esperada medida.-** Desde hace tiempo la asociación trasladó al ayuntamiento la necesidad de acotar la entrada al aparcamiento como ahora podemos ver con la señal. El motivo es que los trailer que vienen a descargar a Hiper Usera, al encontrarse autos aparcados no tenían mas remedio que circular por encima de la isleta de la izquierda. Buena medida, ahora a recuperar la isleta.

## Asociación Culturarte Curso de dibujo y pintura en el Polígono

Da comienzo el nuevo curso escolar, y con él arranca de nuevo la iniciativa llevada a cabo por la Asociación Culturarte, que con el mismo entusiasmo de todos los años se dirige a poner al alcance de todos, niños y adultos, la posibilidad de aprender a expresarse a través del arte. Así pues, ponemos a vuestra disposición un año más la oportunidad de acudir a nuestro taller de dibujo y pintura, siendo ésta una de las muchas iniciativas que se suman por parte de las asociaciones del Polígono para impulsar la cultura en el barrio.

Partiendo de las necesidades de cada alumno y respetando su ritmo de aprendizaje, el principal objetivo a conseguir es desarrollar la capacidad de ser creativo, de aprender a comunicarse mediante un lenguaje que nace desde lo más profundo o

desde las emociones que nos rodean, los colores, la luz, lo cotidiano. Todo ello, a través del conocimiento de diferentes técnicas y estilos del dibujo y la pintura (grafito, carbón, óleo, acuarela, etc.)

El taller está dirigido por el artista toledano Ángel Rodríguez Robles en el Centro Social de Santa María de Benquerencia, desarrollándose las clases durante varios días a la semana en turnos de mañana y tarde, con diferentes grupos en función de la edad. Es en el caso del grupo infantil una magnífica alternativa a las clases extraescolares más comunes, dotándoles de valores tan importantes para su crecimiento intelectual como son la creatividad y la expresión personal. Empleando distintos materiales, los

más jóvenes despertarán así su interés y sensibilidad por el arte al mismo tiempo que disfrutaban del proceso creativo, tanto expresando sus propias ideas como aprendiendo los conceptos elementales del dibujo, el color, las texturas, etc.

Os invitamos a que acudáis a nuestro taller de artes plásticas y ponemos en vuestro conocimiento que ya está abierto el plazo de inscripción para todas aquellas personas de cualquier edad a partir de siete años que deseen tanto ampliar conocimientos adquiridos anteriormente como iniciarse en el fascinante mundo del arte a través de dos de sus principales disciplinas, el dibujo y la pintura.

Para ampliar información sobre el curso pueden llamar al teléfono 6791 74600, o visitar el blog: [www.culturartetoledo.blogspot.com](http://www.culturartetoledo.blogspot.com)



Clases de  
**DIBUJO & PINTURA**

**CULTURARTE**  
Asociación Cultural de Artistas de Toledo

**Centro Social de Sta. Mª de Benquerencia**  
(Polígono, Toledo)

Grupos de mañana y tarde  
A partir de 7 años

**Información e inscripciones:**  
[culturartetoledo.blogspot.com](http://culturartetoledo.blogspot.com)  
Tif. 679 174 600

Colabora:  

% **attac**  
**madrid**  
justicia económica global



**Plataforma por una  
Banca Pública**  
[www.bancapublica.info](http://www.bancapublica.info)  
[bancapublica@bancapublica.info](mailto:bancapublica@bancapublica.info)

### CHARLA - DEBATE BANCA PÚBLICA Jueves 27 de septiembre

La crisis del 2008. Historia de la banca pública en España, cajas de ahorro. Propuesta de banca pública

#### Ponentes:

- José Santos Pulido
- José Luis Calvo San Juan

### PLATAFORMA POR UNA BANCA PÚBLICA

Horario. 19:00 – 21:00.

Lugar: Centro Social Polivalente (sala de usos múltiples)  
Calle Río Bullaque, 24 - 45007 Toledo (Barrio Santa María de Benquerencia)

## Otoño Cultural. Presentación del Poemario:

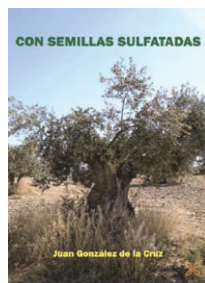

**Sala Thalía, Centro Social Polígono**  
**Viernes 28 de septiembre, 19:00 h**

Con la participación de:  
**Jesús Muñoz**  
Representante de Afanion  
**Juan González**  
**Diego Megías**  
**Juan Ignacio González**

Editorial Ledoría



Presentado por:  
**Mª del Carmen Rubio del Pulgar**

#### Lectura de poemas

Los derechos de autor irán íntegros a AFANION  
(asociación de familias de niños con cáncer de Castilla-La Mancha)

Al término del acto habrá una invitación en la sede de la Peña "El Quejío"

**NUEVAS INSTALACIONES**



**PROGESEM**  
Promoción y Gestión de Empresas

ASESORÍA DE EMPRESAS ♦ FISCAL ♦ LABORAL ♦ CONTABLE ♦ EXTRANJERÍA



**SEPROOL S.L.**  
Mediación de Seguros

CORREDOR DE SEGUROS CON LICENCIA DGSFP - F2761

**Teléfono 925 23 31 62**

Web: [www.progesem.com](http://www.progesem.com) ♦ E-mail: [administracion@progesem.com](mailto:administracion@progesem.com) ♦ Paseo Federico García Lorca, 6 A ♦ 45007 TOLEDO

## XV Festival Internacional de Cine Social de Castilla-La Mancha, 2018, programa de Toledo

Sección cortometrajes y documentales 15, 16 y 17 de Octubre de 2018, Círculo de Arte, 20 h, entrada libre. Sección largometrajes, 21- 28 de Octubre

### Sábado 20:

**"La rebelión de los cuentos"** de Jakob Schuch, RU, 2016, 61'. Estreno en Toledo. 17 h: Sala Thalia. Sesión infantil. Entrada 2 euros  
**"Ash Is Purest White"** de Jia Zhang Ke, China, 2018, 150'. Estreno. Festival de Cannes. 20 h: Sala Thalia. Entrada 3 euros.

### Domingo 21:

**"Carmen y Lola"** de Arantxa Echevarría, España, 2018, 103'. Estreno en Toledo. Festival de Cannes. 20 h: Sala Thalia. Entrada 3 euros.

### Lunes 22:

**"Benzinho"** de Gustavo Pizzi, Brasil, 2018, 95'. Estreno en Toledo. Primer Premio Festival de Málaga, 2018 y Premio Feroz, Sundance, Festival de Rotterdam. 20 h: Sala Liberbank. Entrada 3 euros.

### Cortometrajes Plena

**Inclusión, 90'**. 20 h: Círculo de Arte. Entrada libre.

### Martes 23:

**"Benzinho"** de Gustavo Pizzi, Brasil, 2018, 95', estreno en Toledo. Primer

Premio Festival de Málaga 2018 y Premio Feroz, Sundance, Festival de Rotterdam. Teatro de Rojas, 19 h y 22 h. Entrada 3 euros.  
**"La sargento Matacho"** De William González, Colombia, 2015, 93', estreno. Festival de Islantilla 2016, Festival de Guayaquil 2016, Frostbite (USA), 2016. 20 h: Círculo de Arte. Entrada 3 euros.

### Miércoles 24:

**"Benzinho"** de Gustavo Pizzi, Brasil, 2018, 95'. Primer Premio Festival de Málaga 2018 y Premio Feroz, Sundance, Festival de Rotterdam. 20 h: Sala Thalia. Entrada 3 euros  
**"Hollywood rueda en España, 1955-1980"** de Francisco Rguez, España, 110'. Estreno. 19,30 h: Círculo de Arte. Entrada libre.

### Jueves 25:

**"1945"** de Ferenc Török, Hungría, 2017, 91'. Estreno en Toledo. Berlinale 2017, Fest. de Budapest 2017, Fest. de Milán 2017. 20 h: Círculo de Arte. Entrada 3 euros.

### Viernes 26:

**"Alalá"** de Arantxa Echevarría, España, 2016', 80', estreno en Toledo. 47 premios nacionales e internacionales. 17:45 h: Museo Sefardi. Entrada libre. Acompañada de espectáculo flamenco

### Sábado 27:

**Gala del Festival.** 19,30 h, Teatro de Rojas. Entrada libre.

### Domingo 27: Clausura

**"Las aventuras del Príncipe Achmed"** de Lotte Reiniger, Alemania, 1926, 65'. Proyección familiar con la música en directo por Punsebalukenzo. 19,30 h: Círculo de Arte. Entrada 3 euros / niños gratis (menores de 12 años).

### Actividades paralelas:

- \* Cine Educativo (para centros escolares). Coordina la Fundación Lumière.
- \* Talleres de cine (centros educativos)
- \* Jornadas de Cine y Educación (dirigido al profesorado). Con la colaboración del Centro Regional de Formación.

SEMANA MUNDIAL DE LA LACTANCIA MATERNA 2018 "PILAR DE VIDA"

# TETADA Y FIESTA HOLI

CRIANDO EN PARALELO

Miércoles 3 de octubre de 2018  
Parque de los Alcázares  
17.30 horas

Organizan

Criando en Paralelo  
NUESTRA AVENTURA CONJUNTA DE CRIANZA



## Criando en Paralelo organiza la I "Tetada" en Toledo para Celebrar la Semana de la Lactancia Materna

En 1992 la OMS/UNICEF, establece la **Semana Mundial de la Lactancia Materna (SMLM)** entre el 1 - 7 de Agosto, celebrando el aniversario de la Declaración de Innocenti el 1 de Agosto de 1990, Florencia, Italia. *(Aunque en España, por ser agosto un mes típicamente vacacional se traslada a la primera semana de octubre)*

Dicha Declaración reconoce que la **Lactancia Materna** es un proceso único que:

Provee una nutrición ideal para los niños y contribuye a su saludable crecimiento y desarrollo.

- Reduce la incidencia y la severidad de las enfermedades infecciosas, por lo tanto disminuyendo la morbilidad y la mortalidad infantil.

- Contribuye a la salud de la mujer reduciendo el riesgo de cáncer ovárico y de pecho, también aumenta el espaciamiento entre embarazos.

- Provee beneficios sociales y económicos a la familia y a la nación.

- Provee a la mayoría de las mujeres con un sentido de plenitud cuando hay



lactancia exitosa.

Por ello nuestras vecinas de **Criando en Paralelo** quieren seguir poniendo su granito de arena para ayudar a las madres a conseguir una lactancia materna exitosa, y con motivo de la Semana Mundial de la Lactancia Materna, han organizado una quedada para dar visibilidad y naturalidad a la lactancia materna.

Para ello el próximo miércoles **3 de octubre tenemos una cita a las 17.30 en el Parque de "Los Alcázares"** donde todas las madres lactantes que quieran se pueden unir a dar el pecho a sus hijos.

Tras **"La Tetada"** se finalizará el acto con una **Fiesta HOLI**, donde grandes y pequeños disfrutarán de una fiesta a todo color.



# PASEO PEATONAL FEDERICO GARCÍA LORCA

## “tu comercio cercano”

¡Recuerda que puedes encontrar aquí todo lo que necesitas!

Venga a



**- ES LO MEJOR Y NO CUESTA MAS -**

Pso. Federico García Lorca, 3 - I  
45007 Polígono Residencial (TOLEDO) ☎ 925 23 35 96



Tu Tienda de Moda

Ya disponible la nueva temporada

**OTOÑO INVIERNO** **10%** Dto.

Paseo Federico García Lorca - Tfno. 925 24 11 34  
JAVIER DIAZ (CENTRO TEJANO TOLEDO)

# ANGELA

JOYERÍA-RELOJERÍA-REGALOS

Guadarrama, 47  
Tel. 925 241 638

45007 TOLEDO



# The Times

# LA TAPA



Los miércoles a partir 19 h. **HAPPY HOUR**

Paseo Federico García Lorca, 3  
Tel. 667 673 239



**NOS HEMOS MUDADO EN FRENTE**

- Pastelería y panadería
- Confeitería
- Mazapán artesano

Teléfono: 925 719 734  
f Obrador San Jorge



**PRIMERA VISITA GRATIS**

Paseo Peatonal Federico García Lorca  
Tel. 925 051 261



Precio y calidad en tus copias o reparaciones  
Especialista en mandos y llaves de coche

www.tolellave.es 925 24 10 33 info@tolellave.es  
Paseo Federico García Lorca, 2 - 45007 TOLEDO  
(junto al bar Pinocchio)



Todo en fotografía digital y analógica

# Foto Villanueva

C/ Retamosillo 13 D  
925 23 13 09 Toledo



## Herbodietética

Asesoría Control de peso  
Osteopatía - Medicina natural

Paseo Peatonal Federico García Lorca  
(esquina Guadarrama). Tel: 925 24 10 68

# HECHIZOS ESTILISTAS

925 33 37 72

C/ Río Retamosillo, 11 C. (junto a tienda de Informática SIE)  
Polígono Residencial TOLEDO

C/ Retamosillo 10,  
45007 TOLEDO  
Tlf: 925 240 726

# yolanda

PELUQUERÍA

Alisado Hialurónico  
Tratamiento de última generación.  
Pásate y te informamos sin compromiso.

## Aprendizaje Comunitario en el Polígono

# Experiencia de doce alumnos y alumnas en prácticas de Mediación Comunitaria



Alumnado en su llegada al barrio para distribuirse en el estudio del mapeo.

A lo mejor nos hemos cruzado por la calle durante el pasado mes de julio. Somos alumnos/as del curso de Mediación Comunitaria del Programa Operativo de Empleo Juvenil, que el Ayuntamiento de Toledo ha puesto en marcha desde el mes de mayo junto con entidades como la Asociación IntermediAcción, la Universidad de Castilla-La Mancha y la Asociación Socio Educativa Llere. Con la excepción de un compañero residente en el Polígono, el resto venimos de otros barrios de Toledo y de diversas localidades de la provincia.

Como parte de nuestras prácticas se nos encargó realizar un mapeo en el barrio del Polígono en busca de potenciales activos de salud. Si recientemente te has visto abordado por algún grupo juvenil que te pre-

guntó: ¿Cómo percibes y qué necesidades u oportunidades ves en cuanto a salud en el barrio? ...Sí, hemos sido nosotros. Salvo que otras entidades hayan decidido realizar el mismo trabajo, en la misma zona y sobre el mismo tema. Durante estas prácticas también hemos podido compartir actividades de dinamización del barrio, sobre todo en el Centro Social con los participantes del campo de voluntariado llegados de toda España, quienes han dedicado un par de semanas de sus vacaciones a un barrio que no conocían.

Hasta hace poco, nuestro conocimiento sobre el Polígono era por lo general escaso y estaba marcado por cierta imagen negativa que ha tenido la zona durante muchos años. Pero en el barrio, que agrupa a la cuarta

parte de la población de Toledo, no hemos visto nada negativo que no pueda estar ocurriendo

ahora mismo en cualquier otra zona, ya que algunas de las necesidades o problemáticas que habéis compartido con nosotros, por desgracia, también ocurren en otros barrios y pueblos de Toledo en los que vivimos. Lo que sí hemos observado es que el Polígono cuenta con un tejido asociativo más organizado, que supone un gran potencial para el desarrollo de la convivencia en el barrio. ¡Ojalá nuestros barrios y pueblos contaran con la pluralidad asociativa que tenéis a vuestro alcance!

No queremos despedirnos sin dar las gracias por el buen trato recibido, tanto por los trabajado-

res del Centro Social como por los vecinos del Polígono (en especial por algunos hosteleros del Paseo García Lorca). Deseamos que el trabajo de mapeo que hemos llevado a cabo y sus conclusiones finales puedan servir para sumar nuevos datos al *conocimiento compartido* del barrio, sobre aspectos de salud comunitaria y para poner en valor algunos activos en salud existentes, como por ejemplo los numerosos espacios verdes y zonas de ocio alternativo con que se cuenta. Confiamos en que cuando muchos regresemos al Polígono para continuar con nuestras prácticas durante el mes de noviembre, volvamos a ser igual de bien acogidos que este verano.

*Alumnado del Itinerario de Mediación Comunitaria del Programa Operativo de Empleo Juvenil del Ayuntamiento de Toledo*



Alumnos/as del curso de Mediación Comunitaria del Programa Operativo de Empleo Juvenil.

## La asociación benéfica *La Mano Que Ayuda* organizó la vuelta al cole

La asociación Benéfica cristiana *La Mano que Ayuda*, cuya sede regional se encuentra en el Polígono residencial de Toledo, tiene sus puertas abiertas todos los días.

Nuestro trabajo se dirige a los más necesitados, haciendo entrega de bolsas solidarias de alimentos, eventos especiales como la vuelta al cole, cestas navideñas, ningún niño sin juguetes, etc.

También contamos con asistencia a los mayores, charlas motivacionales, apoyo espiritual y servicio de orientación para familias para aquellos que lo necesiten.

**Asociación Benéfica**  
**La Mano**  
**Que Ayuda**

Trabajando por los más necesitados  
Plaza Federico García Lorca, 12 (Polígono Residencial Toledo)

**Contacto: 663411810**  
<http://lamanoqueayuda.org>



Evento la vuelta al cole.



El pasado domingo 09 de septiembre se realizó el evento *LA VUELTA AL COLE*, donde se distribuyó material escolar a 35 niños del Polígono de Toledo.

# El mercado veraniego del agua

El pasado 9 de agosto aprobaban un nuevo trasvase de 20 Hm<sup>3</sup> del Tajo al Segura. Poco duró la transición ecológica del nuevo ministerio. Solo un mes antes, mientras el primer trasvase de agua del nuevo gobierno, de 38 Hm<sup>3</sup>, circulaba por el canal desde el Tajo hasta el Segura, el municipio de Chillarón del Rey, situado a pocos kilómetros de Entrepeñas y Buendía, ponía cisternas (a 500 euros cada una) a disposición de sus vecinos para abastecimiento. El 80 % de ese agua se dedica a regadío en el levante, y esa es una de las denuncias principales de los colectivos que rechazan el trasvase y sus reglas de explotación introducidas de rondón en varias leyes para dejar inaplicable el plan hidrológico del Tajo: ya que se salta la prioridad de usos que se marca en la ley de aguas de 2001. (art 60.3)

También, mientras el agua circula desde un río al otro, los gobiernos de Murcia y Castilla-La Mancha han hecho su aparición veraniega enarbolando sendos pactos regionales negociados con sus respectivos tejidos sociales (en ambos casos predominantemente regantes) donde cada uno dice defender los intereses de su región como si se mantuviera una guerra que deba tener ganadores y perdedores. Esta escena veraniega, repetida durante años desde que el trasvase se puso en funcionamiento allá por en año 1979, es un reflejo de los grandes retos que le deparan a cualquier gobierno español en relación con el agua en un futuro próximo, en un escenario de cambio climático donde ya no solo vale pensar en la sensibilización de la población en cuanto a la restricción a un uso sostenible, sino que hay que pensar en la adaptación a un futuro que, hoy por hoy, se manifiesta incierto dado que la producción global de gases de efecto invernadero que lo provocan sigue en aumento.

Así, mientras que por una parte,

la ONU ya indicó que el acceso al agua y al saneamiento es un derecho humano incluido en los ODS que hay que garantizar para la población mundial (y para la local), por otro, en esta España cañí, desde los años de Carlos I, se viene diseñando una política hídrica productivista que contabiliza cada uno de los m<sup>3</sup> de agua y los repar-

más, que puja por su parte alicuota del pastel. Y en este verano en que sigue trasegando agua del Tajo al Segura, también se mueve el “mercado” del abastecimiento urbano.

A pesar de que la ciudadanía Europea logró una victoria en 2013 alcanzando casi 2 millones de firmas para una iniciativa legislativa

Y aunque estamos cerca de una victoria en Andalucía, donde el Consejero de Medio Ambiente y Ordenación del Territorio anunció el pasado 20 de julio la futura introducción en la ley autonómica de agua del derecho humano y que en el nuevo Reglamento del Ciclo Integral del Agua Urbana se fijará un suministro mínimo vital de 100 li-

había conquistado.

Y así las cosas, con avances muy peleados, privatizaciones aquí y allá, o dificultades en las licitas remunicipalizaciones abordadas, mientras nos preocupamos por dónde se va el agua para regar, el verano se llena de anuncios que nos indican por dónde va la película... Y ahora es curioso encender la tele y ver al tipo de Acuaservice, muy guapo él, llevándose el agua a casa como si no tuviéramos grifo y como si el plástico de las garrafas no estuviera ya en el punto de mira de la política de economía circular europea. Y mientras los operadores públicos se dejan los sesos y los pocos recursos que tienen en creativas campañas progrifo, la comunicación institucional de algunos operadores privados como Aqualia se esfuerza en demostrar que ellos no forman parte de la privatización del agua, sino que son gestores indirectos para los ayuntamientos que son los responsables reales. Como concejal responsable del abastecimiento y saneamiento de un Ayuntamiento con el agua privatizada desde 1995 les podría dar muchas contra argumentaciones a sus falacias, como también lo podría hacer María Sánchez tras la recuperación de la gestión directa del servicio en el Ayuntamiento de Valladolid tras varios recursos ganados a la anterior concesionaria que no quería permitir que el ayuntamiento decidiera, en posesión de sus competencias, cómo gestionar el agua.

En resumidas cuentas, un reto integral y estratégico que el nuevo gobierno debe abordar de manera decidida y certera para poner unas buenas líneas de futuro y en el que las alianzas con la izquierda social y ecologista debería ser el camino y no el obstáculo. No, está claro que en las siguientes elecciones no nos vale cualquier cosa y eso se debería ir trabajando, también en el agua.

*Eva Jiménez, Concejala de Servicios Públicos y Sostenibilidad en el Ayuntamiento de Toledo*



El agua es un bien público que debe administrarse correctamente y no privatizar su servicio.

te para la mayor producción económica posible (riego; navegación y transporte, energía eléctrica; industrias pesadas,...) sin estimar el uso ecosistémico y ambiental como parte de las ganancias. Y en ese mercadeo del agua, el suministro a la población no da beneficios... ¿o tal vez sí?

Entre los nuevos beneficiarios de la mercantilización creciente del agua han aparecido en las últimas décadas las antiguas corporaciones de la construcción que se fueron reorientando al sector servicios. La caída del ladrillo sólo cambió el objeto de venta en unos ayuntamientos infrananciados desde el principio de la democracia: del suelo se pasó a los servicios, y con un premio especial al del agua a través del canon concesional. Así los grandes grupos empresariales vieron un filón en un sector con clientes cautivos y se dispusieron a explotarlo convirtiéndose en un lobby

europaea que regulara el derecho humano al agua con la propuesta [right to water \(https://www.right2water.eu/\)](https://www.right2water.eu/), a la Comisión Europea le tembló el pulso y la revisión de la Directiva sobre agua potable no incluyó el concepto de derecho humano que la ONU definió en 2010. No sé si en ello tendrá que ver el creciente lobby de los operadores privados del agua en Europa (del que apenas se tiene información), lo que sí sé es que el aún nuevo gobierno español tampoco ha sido excesivamente exigente con la inclusión del concepto en el texto durante el debate en el último consejo de ministros de Medio Ambiente del pasado 25 de junio, a pesar de los requerimientos de la Federación Europea de Servicios Públicos (<https://www.epsu.org/sites/default/files/article/files/Luis%20Planas%20-%20Spain.pdf>).

tros por persona y día, no hay que perder de vista el gran esfuerzo que ha supuesto lograrlo. Desde el primer borrador que salió a la luz pública a principios de junio, que consideraba sólo 50 litros por persona y día, y no hablaba del derecho humano, colectivos sociales y ambientales en trabajo conjunto con FACUA o AEOPAS, y concejales y alcaldes de Izquierda Unida en toda Andalucía que ya han regulado cosas similares en sus respectivos Ayuntamientos y en mancomunidades en las que intervienen, no han parado de moverse hasta conseguir un logro que finalmente se ha apuntado el PSOE andaluz. Y aunque quedar por debajo de lo que de facto ya está regulado en muchas empresas públicas del agua, significaba quedar muy mal, es importante resaltar que el borrador inicial, trabajado desde la Consejería junto a operadores privados, trató de soslayar esa realidad que la ciudadanía andaluza ya



Los registros de los armarios podrían forrarse de madera para bancos.



Los desagües de las fuentes no pueden estar atascados continuamente.

Asociación de Vecinos *El Tajo*

# Concurso de fotografía *El Polígono Míralo*



## Bases del concurso

### 1. Participantes:

Podrán concurrir a este certamen fotográfico todas las personas que lo deseen, sean profesionales o aficionados, siempre que sus trabajos se ajusten a las bases del mismo.

### 2. Temática:

Las fotografías deberán hacer referencia al barrio del Polígono y sus gentes. Imágenes donde se pueda apreciar claramente que se trata de personas, paisajes, actividades desarrolladas en el barrio o manifestaciones artísticas. Se debe indicar dónde ha sido tomada la fotografía.

### 3. Características de las fotografías:

Las imágenes deberán ser necesariamente originales, inéditas, no habiendo sido presentadas y/o premiadas en otro certamen.

Las imágenes deberán ser en color, admitiendo el tratado digital de las mismas.

Las fotografías se presentarán en formato papel, pudiendo ser reveladas mediante proceso químico o impresión digital en papel de alta calidad (300g/m2).

El tamaño mínimo de las fotografías originales será de 30 x 40 cm y el máximo de 40 x 50 cm, correspondiendo este tamaño a la imagen fotográfica y montadas sobre cartón pluma de la misma medida, quedando automáticamente excluidas las

que no vengan montadas según estas especificaciones.

Cada participante podrá presentar hasta un máximo de tres fotografías.

El contenido de las mismas necesariamente estará relacionado con el tema del concurso.

Las fotografías deberán ser propiedad del autor que las presente al concurso.

En el caso de resultar premiadas las fotografías, la organización podrá pedir el archivo de origen.

### 4.- Requisitos para la recepción:

a) Cada fotografía llevará escrito, al dorso, el pseudónimo elegido por el participante, título de la fotografía, y, en caso de presentar más de un fotografía, poner número de esta, 1, 2, 3.

b) Sobre cerrado con el pseudónimo del participante. Dentro del sobre un folio con:

- Título de la obra.
- Número de la fotografía, si presenta más de una.
- Nombre y apellidos del autor.
- D.N.I. del participante y edad.
- Domicilio y teléfono de contacto y correo electrónico de los participantes (e-mail).

Al participar en este concurso, el autor de la fotografías autoriza la exhibición y publica-

ción de las mismas en la exposición y ediciones que tengan lugar con motivo del mismo

### 5.- Lugar de entrega y fecha de presentación:

Se podrá realizar de forma presencial o por correo ordinario en la Asociación de vecinos *El Tajo* sita en la calle Río Bullaque, 24. Centro Social. Polígono Residencial. Toledo-45007.

La fecha límite de presentación de los trabajos será el día 22 de octubre de 2018.

### 6.- Jurado:

El jurado será designado por la Asociación de Vecinos *El Tajo* entre personas competentes en el arte fotográfico y/o artístico. El Jurado se reserva el derecho de la interpretación de las Bases del presente concurso y de resolución de los casos no contemplados, de acuerdo con su mejor criterio.

El fallo del jurado será hecho público el día 25 de octubre a las 20 horas en el hall del Centro Social y será inapelable.

Se dará publicidad del fallo mediante comunicación escrita o telefónica a los participantes premiados. El Jurado se reserva el derecho de declarar desiertos los premios que se establecen en el apartado siguiente, si los trabajos presentados no reuniesen, a su criterio, los méritos suficientes.

### 7.- Premios.- Se establecen los siguientes premios:

Primer Premio: 300 euros en talón para gastar en material fotográfico o de papelería.

Segundo Premio: 200 euros en talón para gastar en material fotográfico o de papelería.

Tercer Premio: 150 euros en talón para gastar en material fotográfico o de papelería.

Cuarto Premio: 100 euros en talón para gastar en material fotográfico o de papelería.

Quinto Premio: 50 euros en talón para gastar en material fotográfico o de papelería.

No podrán recaer dos premios en una misma fotografía.

No podrán recaer dos premios en un mismo participante.

La entrega de premios se realizará en acto público, o en la sede de la Asociación de Vecinos.

Las obras premiadas pasarán a ser propiedad de la Asociación de Vecinos *El Tajo*, que se reserva todos los derechos sobre las mismas y podrá utilizarlas posteriormente con fines culturales, artísticos o publicitarios, citando siempre el nombre del autor; ateniéndose, en todo caso, a lo que dispone la Ley de Propiedad Intelectual.

Los autores premiados se comprometen a recoger los premios cuya fecha se les comunicará. En el caso excepcional y justificado de no poder asistir al acto, el premiado podrá nombrar a

una persona en su lugar para recoger el premio.

### 8.- Observaciones.-

La devolución de las fotografías no premiadas se hará a partir del día 12 de noviembre, fijándose esta como máximo hasta el 21 de diciembre en horario de 10,30 a 14 horas. Aquellas que no sean retiradas en el plazo previsto pasarán a formar parte del fondo fotográfico de la Asociación de Vecinos *El Tajo*.

La organización tendrá un cuidado estricto en la manipulación de las fotografías recibidas, pero declina cualquier responsabilidad por pérdida, roturas, robos o daños sufridos con ocasión de su envío, durante el Concurso, en su Exposición o en la devolución de las mismas. Todas las fotografías presentadas tendrán que estar libres de derechos a terceros. Todas aquellas fotografías que no cumplan alguno de los requisitos establecidos en las presentes bases quedarán descalificadas.

La mera participación en este Concurso implica la total aceptación de las bases reguladoras del mismo.

**Asociación de Vecinos *El Tajo***

**Nota la exposición se realizará e del 24 de octubre al 18 de noviembre.**

## Programa de la XXX Semana de la Juventud 2018

### Miércoles 26 de SEPTIEMBRE

20:00 H. XI Concurso Cortometrajes "CIUDAD DE TOLEDO". Proyección de Cortos seleccionados en premios: ZOCO, CREATIVE Y TOLETVM. Colabora: Colectivo Cultural Imagina. Lugar: Matadero Lab.

### Jueves 27 de SEPTIEMBRE

20:00 H. XI Concurso Cortometrajes "CIUDAD DE TOLEDO" Proyección de Cortos seleccionados en premios: ZOCO, CREATIVE Y TOLETVM. Colabora: Colectivo Cultural Imagina. Lugar: Matadero Lab.

### Viernes 28 de SEPTIEMBRE

20:00 H. XI Concurso Cortometrajes "CIUDAD DE TOLEDO" Proyección de Cortos ganadores del concurso y entrega de premios. Colabora: Colectivo Cultural Imagina. Lugar: Matadero Lab.

### Sábado 29 de SEPTIEMBRE

20:00 a 3:00 H. Festival Culturalcazares "LA VOZ DE LAS CALLES". Colabora: Asoc. Culturalcazares. Lugar: Parque de los Alcázares.

### Domingo 30 de septiembre

20:00 H. "Apocalipsis Zombi Survival". Colabora: Asoc. Nedjma. Lugar: Safont y Riberas del Tajo

### Jueves 4 de OCTUBRE

19:00 H: Programa de Radio " ATREVETE". Colabora: Cadena Dial. Lugar: Sala Thalia

### Viernes 5 de OCTUBRE

21:00 a 3:00 H. IV Festival " TOLEDO SOUND". Colabora: Duque Producciones S.L. Lugar: Plaza del Ayuntamiento.

### Sábado 6 de octubre

12,00 a 20,00 H. JORNADAS DE ACTIVACIÓN CULTURAL JOVEN EN SANTA BÁRBARA. Colabora: Alumnos Itinerario Intervención Juventud. Lugar: Parque de viguetas

### Domingo 7 de octubre

12:00 a 17:00 H. Maratón Booble Football. Colabora: Asoc. Ocio y Aventura. Lugar: Plaza del Ayuntamiento

# Ludoteca Municipal *Enredos* curso 2018/2019



Después de un verano muy intenso la Ludoteca Municipal "Enredos" vuelve de nuevo para dinamizar las tardes de niños y niñas de 3 a 12 años en un entorno inigualable.

Hablar de la Ludoteca Enredos es hablar de diversión, buen ambiente y diversidad, llevamos más de 10 años trabajan-

do por y para la infancia y sus derechos. Ven a conocernos en el Centro Social del Barrio de 15:45 a 19:15 también puedes llamar para informarte en la Asociación Socioeducativa Ayatana 925621224.

¡Inscríbete!, ¡te esperamos!  
\*Últimas plazas disponibles.



Para este último trimestre del año la asociación MOMENTUM-TOLEDO propone un variado programa de actividades que llevara la música tanto a las aulas como al público en general, a través de los conciertos y talleres didácticos que a continuación se detallan:

- Ciclo de música y patrimonio, que como viene siendo habitual y merced al convenio con el Consorcio Toledo, se realiza en la iglesia de San Sebastián, los domingos a las 12 h y del cual adelantamos en líneas posteriores su programación.

- Para el día 22 de noviembre, día de Santa Cecilia, en colaboración con la asociación de vecinos e incluido en las actividades del otoño cultural del barrio, celebraremos dicho

día con dos conciertos, uno didáctico para escolares por la mañana y otro para el público en general por la tarde, en los que podremos disfrutar, en la sala Thalía, de la música de la Orquesta Orfeo y del que iremos informando en próximas publicaciones.

- Diálogos con la música, será una de las actividades, con la que participaremos en el programa conect@ joven que desarrolla la concejalía de juventud.



Orquesta Orfeo.

### Programación ciclo de música y patrimonio.

Octubre	7	TRIO BOUFFIL	trío de clarinetes
	21	FAN & MIDORI	piano a 4 manos
Noviembre	4	Thinking Brass THINKING BRASS	trompeta - tuba - trombón
	18	TEMPUS - (Letonia)	violín-viola-chelo-piano
Diciembre	2	AUDIFILIA	clave-flauta-chelo
	16	Finalistas - concurso de Baza 2018 - Granada	pte.

## Desde la Peña Flamenca *El Quejío*

Después del paréntesis veraniego, seguiremos ofreciendo a los lectores de Vecinos las cosas del Cante Flamenco. Siguiendo con los palos de este arte, hablaremos de la seguirilla, eso sí, en verso que es como mejor me explico.

### La seguirilla

Cuando escucho tu rugir dentro de mí se apodera, monstruoso sinvivir, una angustia que quisiera de vez en cuando sentir aunque la muerte me diera.

El toque de la guitarra, cuando tu salida avisa, es como campana triste que está anunciando la misa.

Una misa funeral por algún amor perdido que le ha clavado un puñal, ese puñal del olvido para no volver jamás.

Seguirilla que te empeñas en cantarle al desamor, a la muerte y a la pena, dime algo de una flor, de un jardín o de una estrella.

### Letras de seguirilla

Pensando en tus caricias me paso la vida, aunque fueron chiquititas me dejaron la llama encendida.

Qué cosa tan grande es vivir en libertad, las cadenas, vengán de donde vengán, malditas serán.

De los pobres esclavos son la sujeción, y, aunque fuesen de oro, las cadenas son su maldición.

En la Audiencia de Toledo condenaron sin piedad, a un pobre que pedía una limosnita junto a la catedral.

En las puertas del Congreso no se puede mendigar, pero robar a manos llenas pueden desde la Casa Real.

Junto a un árbol te encontré



y en su tronco nos besamos, cómo serían esos besos, mi niña, desde entonces nos amamos.

Tenga piedad, Señor Juez, al niño no condenar, porque, muertecito de hambre, robó un canterito de pan.

Qué pena tan grande tengo en mi corazón, enllenito está de lágrimas vivas sufriendo por tu amor.

Una rosa y un clavel en un jardín se besaban, y el jardinero miraba, extasiado, cómo dos flores se amaban.

Mis ojos lloran sangre porque mi corazón se ha paraído, justo, en el momento que me has dicho, adiós.

### A Manuel Agujetas

Cuando supe que te fuiste, la mente se me nubló, pero donde más sentí tu partida, fue en mi corazón.

La muerte apagó tu vida como si fuera un candil, pero tu eco de cantar puro no se podrá extinguir.

**Nota.-** El día 19 de octubre, viernes, la AVV "El Tajo" y la Peña "El Quejío", tendrán Noche de Convivencia, a la que estamos todos invitados.

El día 28 de septiembre, viernes, a las 19:00 horas, en la Sala Thalía, se presentará el poemario "*Con semillas sulfatadas*", del cual es autor Juan González

Los derechos de autor irán, íntegros, a AFANION (Asociación de Familias de Niños con Cáncer). Merece la pena hacer un pequeño esfuerzo en pro de esta causa.

Al término del acto habrá una invitación en la Peña "El Quejío"

*Vuestro amigo Juan*

# ESCUELA ATLETISMO POLÍGONO

CLASES GRATUITAS

Temporada 2018/2019



Si tienes 7 o más años, podrás disfrutar de un deporte que incluye diferentes modalidades como velocidad, lanzamiento de peso, salto de altura, relevos, etc.

De lunes a viernes de 17 a 18 horas a partir del 1 de Octubre, en la Pista del Polígono de Toledo.

Más información en la Pista de Atletismo del Polígono los días y horas indicadas.



[atletismotoledano.blogspot.com](http://atletismotoledano.blogspot.com)



Arte y técnica de conducir

## Contador de revoluciones (2)

Si quieres hacer una comprobación meticulosa de un coche nuevo, empleando un contador de revoluciones, es una idea el aumentar en 500 el ritmo de revoluciones cada 800 Km. a partir de los primeros 800. Supongamos que para los primeros 800 Km. estableces un límite de 3000 revoluciones por minuto. Después de que ha recorrido 1600 Km. aumentarás el límite hasta 4000 r.p.m. hasta que haya rodado 2400 Km. Entre 2400 y 3200 Km. aumentarás el límite hasta 4500 r.p.m., y así sucesivamente.

Procediendo así, tendrás que recorrer unos 4800 Km. antes que el coche marche al número máximo de revoluciones del motor.

Un contador de revoluciones en los cambios de marcha, como hemos expuesto en otras

ocasiones, también se puede utilizar para comprobar la velocidad. El fabricante del coche, los informes que se publica en revistas relacionadas con las pruebas en la carretera, o los datos de tu agenda, te pueden indicar la velocidad a la que se desplaza el coche por cada 1000 r.p.m. en cada una de las marchas. Las cifras de velocidades que consigas de esta manera, pueden ser más aproximadas que las que te de el velocímetro.

Casi todos los contadores de revoluciones, funcionan hoy eléctricamente, y se les conoce por el nombre más pomposo de tacómetros.



ESCUELA CIRCUITO DEL TIRO



La Asociación de Pensionistas, Jubilados "VEREDA" informa a sus socios y simpatizantes de los viajes y actividades programadas

OCTUBRE.- del 9 al 20 viaje al balneario de Cofrentes, del 22 al 29 crucero por el mediterráneo.

NOVIEMBRE.- del 9 al 11 viaje a Sagunto.



ADMISIÓN DE ALUMNADO EN CENTROS DOCENTES DE TITULARIDAD PÚBLICA DE CASTILLA LA MANCHA QUE IMPARTEN EDUCACIÓN PARA PERSONAS ADULTAS DURANTE EL CURSO 2018-2019

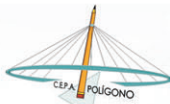

## Admisión en Enseñanzas para Personas Adultas

Curso 2018-2019



Centro de Adultos Polígono

Enseñanzas presenciales con plazo de matrícula abierto todo el curso:

- Enseñanzas iniciales
- Español para extranjeros
- Preparación pruebas de acceso a ciclo formativo de grado medio
- Preparación prueba libre de obtención de título de la ESO
- Preparación prueba libre de obtención de título de Bachillerato
- Preparación para prueba de acceso a la universidad para mayores de 25 años y de 45 años
- Inglés nivel de iniciación 1 y 2 (mañana o tarde)
- Ofimática básica; Ofimática avanzada; Internet (mañana o tarde)
- Cursos Aula Mentor (on-line) [www.aulamentor.es](http://www.aulamentor.es)

Inscripción en Centro de Educación de Personas Adultas (CEPA) Polígono c/ Avenida de Boladiez nº 50. 45007. Toledo.

Tel: 925 23 40 79. e-mail:

[45005641.cea@edu.jccm.es](mailto:45005641.cea@edu.jccm.es)

Horario:

9:30 h a 14:00 h de lunes a viernes y 16:00 h a 21:30 h de lunes a jueves.

[cea-poligono.centros.castillalamancha.es](http://cea-poligono.centros.castillalamancha.es)

Puedes seguirnos y ayudarnos a la difusión de esta información en:

Twitter: @CEPA\_Poligono

Instagram @CEPA\_Poligono

[https://www.facebook.com/](https://www.facebook.com/CEPAORIENTACIONToledo/)

[CEPAORIENTACIONToledo/](https://www.facebook.com/CEPAORIENTACIONToledo/)



# ELECTROCASIÓN

Tiendas Factory de Electrodomésticos



## ANIVERSARIO

California

LAVADORA L 5100



**SÓLO 189€**

**B**

**5KG 1000 RPM SUPERECO**

SECADORA CS C8LFS

CANDY



**SÓLO 249€**

**A++**

**24" HD READY HDMI USB**

COMBINADO LI8 N1W

INDESIT



**SOLO 369€**

**A+**

**189 CM NO FROST 303 L**

MICROONDAS SY MW24



**SOLO 39€**

**CAPACIDAD 20 L COMPACTO**

**LA COCINA DE TU SUEÑOS**



**DESDE 499€**

**PRESUPUESTOS GRATUITOS**

**DISEÑAMOS TU COCINA A MEDIDA**

**LOS MÁS BARATOS**

C/Río Alberche, 24 Barrio Polígono,  
45007 Toledo Tel. 92 505 25 79

\*Preguntar condiciones en tienda. Fotos no contractuales

- > DESAYUNOS
- > RACIONES
- > TOSTAS
- > ENSALADAS
- > HAMBURGUESAS
- > SANDWICHES
- > BOCADILLOS
- > PULGAS



C/ Guadarrama (frente al parque de los Alcázares) - 45007 Toledo ☎ 925 232 750



**ESTACIÓN DE SERVICIO  
PÉREZ GAMERO  
ABANDERADA POR REPSOL**

**LAVADO AUTOMÁTICO**  
ENGRASE - TALLER - NEUMÁTICOS  
GASOLINA EUROSUPER  
CAFETERÍA - RESTAURANTE - *TODO PARA SU COMODIDAD*  
Avda. Guadarrama, Parcela 152. Tel.: 925 23 10 38.  
Polígono Industrial. TOLEDO

## NUEVA APERTURA EN EL POLIGONO



**¿Sabes cuanto vale tu vivienda?  
solicita una valoración gratuita**

Nuestras  oficinas  
Calle Bolivia 3 - Calle Atenas 7  
Avda. Río Boladiez 44



☎ **925 04 86 56**

toaa6@tecnocasa.es  
www.tecnocasa.es



**endemimoto.com**

Te ayudamos a vender  
tu coche...

*...y a comprarlo*

También

