

El barrio necesita un convenio JCCM-Ayuntamiento

En nuestro barrio todo el suelo es público, y ello conlleva que todas las viviendas son de protección. A la par, nuestro barrio ha acogido en diversos edificios, propiedad de la Junta, a las familias con menores recursos económicos. Por ello, la asociación ha elevado a la Junta de Comunidades y Ayuntamiento la necesidad de realizar un convenio para la administración, mantenimiento y seguimiento social de este parque de viviendas en alquiler. Las administraciones están estudiando la propuesta.

Página 8.

El POM dibujará la ciudad del futuro.- De este documento dependerá si tenemos una ciudad sostenible, con un urbanismo al servicio de las personas o, por el contrario, una ciudad dispersa y con una gestión complicada. Así mismo, si nuestros impuestos y tasas serán más o menos gravosos. El debate está abierto.

Páginas centrales.



La Federación vecinal pide la puesta en marcha de las juntas de distrito.- Miembros de *El Ciudadano* presentaron un escrito en el Ayuntamiento el pasado 18 de enero.

Página 15.

► **Los vecinos solicitan** Seguridad en la pasarela y marquesinas en la V Fase.

Página 4.

► **Proyecto EDUSI** El Gobierno municipal presentará proyectos para conseguir la conexión entre barrios.

Página 6.

► **Carnavales en el barrio** Los vecinos tenemos una cita que comienza el viernes 5 de febrero, con el desfile a las 17:30 h .

Página 13.

► **Reunión con la concejala de medioambiente y obras**

Página 14.



Un informe de la Junta detecta fibras de amianto en el aire.- Aunque en cantidades muy pequeñas, es necesario que se aceleren las gestiones para la retirada de los vertidos.

Páginas 10 y 11.

MANTENEMOS NUESTROS DESCUENTOS EN:

FORFAIT

DESDE **59€**

CAMBIO DE ACEITE Y FILTRO

BATERÍAS **FRENOS**

DISTRIBUCIÓN **NEUMÁTICOS**



CITROËN Auto-Motor

C/ RÍO MARCHÉS, 15 - Tel.: 925 23 09 39 WWW.AUTOMOTORSL.COM

TERCERA EDICIÓN

CONTROL DE INVIERNO GRATIS Y SOLIDARIO

SOLO POR TRAER TU COCHE AL SERVICIO POSVENTA PEUGEOT, AYUDAREMOS A MILES DE NIÑOS HOSPITALIZADOS.

A favor de:

onme **Crux Roja** **Fundación Niños**

SERVICIO POSVENTA PEUGEOT. JUNTOS, LLEVAMOS TU PEUGEOT MÁS LEJOS.

PEUGEOT ASSISTANCE

8 AÑOS ASISTENCIA GRATUITA EN CARRETERA

PEUGEOT RECOMIENDA TOTAL

MOTION & EMOTION



Bonilla Motor

C/ Valdecarza , 14. **Tel: 925 24 54 39. TOLEDO.** www.bonillamotor.com

Viviendas de alquiler de Valdeyernos

Las 109 se mueven, ahora con un proyecto de huertos



Los vecinos de las 109 están progresando con el programa de Intermediación.

Las viviendas de alquiler de Valdeyernos, continúan en su proceso de mejorar la participación comunitaria, ahora se propone el proyecto de huertos urbanos "Artes para cultivar barrio". Un proyecto de la Asociación Intermediación, que incorpora también a personas de diversos barrios de Toledo y que ahora mismo está en fase de inscripción.

El trabajo de Intermediación va dando sus frutos, en concreto se ha creado el "Grupo Promotor de las 109 viviendas", compuesto por cinco vecinos. No obstante, se sigue demandando la incorporación de nuevos vecinos y vecinas para estas acciones comunitarias. En concreto, según comentan en su boletín "Respeto y Unión en las 109", se trata de "mejorar las instalaciones de la comunidad", revisando "los espacios comunes y localizando desperfectos" en esta acción se pretende, en principio, buscar soluciones "por los cauces normales, informando por escrito a Gicaman". Una de esas acciones, que se han gestionado con Gicaman, es la reposición de "lámparas fundidas o estropeadas en las pasarelas comunitarias"

Otra de las acciones que se están poniendo en marcha es el "mantenimiento y la limpieza de los buzones y ascensores" para ello se han puesto unos carteles informativos, para el conocimiento de los vecinos y vecinas.

En otro orden de cosas, y dando importancia a la comunicación entre vecinas y vecinos, es importante mencionar que "ya lleva once meses el grupo de WhatsApp de la comunidad, lo que se está mostrando como una herramienta interesante, que -según el boletín de la comunidad- permite estar mejor comunicados y poner en común, necesidades, intereses, ideas y aportaciones".

Nicolás Ost, *Nico*, trabajador de Intermediación visitó recientemente esta comunidad y escribe su opinión donde resalta el potencial de los vecinos "lo que yo descubriría al acercarme a esta comunidad, es cuanto valor hay aquí, cuanto potencial, cuanto gente maja. Yo creo - añade Nico- que todos y cada uno de las y los vecinos de esta comunidad tiene muchas cosas buenas con las que tirar *palante* y con las que mejorar también a su comunidad"

Deposita tus residuos en el Punto Limpio

Colabora a mantener un barrio limpio

La asociación de vecinos *El Tajo* recuerda que en la calle Jarama hay un punto limpio para depositar toda clase de residuos, incluyendo escombros y restos de poda.

El Punto Limpio es un centro de recogida selectiva de Residuos Sólidos Urbanos de ámbito doméstico donde se reciben determinados tipos de residuos previamente separados y seleccionados por los ciudadanos.

Es un servicio completamente gratuito y en sus instalaciones se pueden depositar otros residuos diferentes a los habituales envases de cristal, plástico y latas o papel y cartón.

En el Punto Limpio del Polígono se pueden depositar otros residuos como:

- Viejos muebles y enseres.
- Electrodomésticos (televisores, ordenadores, lavadoras, frigoríficos, etc.).

- Pilas, teléfonos móviles y tóner de impresoras.
 - Escombros, pinturas y barnices.
 - Tubos fluorescentes y bombillas.
 - Ropa y zapatos.
 - Radiografías y negativos fotográficos.
 - Neumáticos y aceites usados.
 - Restos de podas y jardinería.
- Y además, otra forma muy sencilla.

También puedes depositar de 20 a 23 horas junto al contenedor más próximo a tu casa muebles, colchones, electrodomésticos y otros enseres. Eso sí, debes avisar previamente llamando al 900 10 17 77, para indicar la dirección más cercana al contenedor, para que pasen a recogerlo.

Horarios:

L y M: Cerrado;

X, J y V:

12:30 a 19:30.

S y D: 11:00 a 14:00

y 16:00 a 20:00

Dirección:

Al final de la calle Jarama, s/n (Polígono Industrial) Parcela R-24. Tel. 900 101 777.



Huerto urbano libre

Si estás en desempleo o jubilado y quieres participar y disfrutar de un huerto urbano, ponte en contacto en la Asociación de Vecinos con el Grupo de Huertos.





FLORES Y PLANTAS LOLI

Centros, Coronas, Ramos de Novia, Iglesias y Flor Seca

DOMINGO 14 DE FEBRERO DÍA DE LOS ENAMORADOS ABIERTO TODO EL DÍA

Disponemos de SERVICIO A DOMICILIO nacional e internacional. Para mayor comodidad usted podrá hacer sus pagos con tarjeta a través del teléfono.



C/ Alberche, 30 / 45007 TOLEDO
Tel. 925 24 07 08 - 635 54 37 63
paki.garcia@hotmail.es

Gran variedad en ROSAS PRESERVADAS



areiba

CLÍNICA DENTAL

DR. BARBERO & COLABORADORES

C/ Río Fuentebrada, 5

Tfno. 925 23 36 36

VECINOS

Periódico de la Asociación de Vecinos
El Tajo del Polígono de Toledo
Sta. Mª de Benquerencia.

C/ Río Bullaque, 24 - Centro Social Polivalente.
925 23 13 45 - avetajo1975@gmail.com

Coordinación: Emiliano García.

Redacción: Damián Villegas.

Fotografía: Fernando Garzón.

Colaboración especial: R. M. Nogués, Sergio Miguel Hernández y Orlando Lumberras.

Colaboradores: Antonio Galán, José Luis Real, Victoriano Villen, IES Juanelo Turriano, Asociación de la tercera edad *Vereda*, Olivia Vicente S., Gema Ruiz, Sonia Méndez, Ángel Dorado y María Páez Sánchez.

Publicidad: Gustavo Rodríguez y Lola Villaverde.

VECINOS agradece la inestimable colaboración de los comercios y empresas que hacen posible la gratuidad de este periódico. Y la colaboración del Excmo. Ayuntamiento de Toledo. VECINOS está abierto a la aportación y opinión de todos los lectores. La Asociación de Vecinos no se hace responsable de las opiniones vertidas en estos artículos, ni tiene por qué compartir su contenido.

Maquetación e impresión:

EDICASMAN, S.L. Tf.: 925 25 50 42.
Tirada: 9.500 ejemplares. D.L. TO-210-82

La participación vecinal y las juntas de distrito

La participación vecinal parece que entusiasma a todo el mundo, todos somos partidarios de la participación, otro tema es cuando se desarrolla, se la pretende encorsetar...

En nuestra ciudad y en concreto, en nuestro barrio, la participación vecinal ha dado buenos resultados y ha conseguido logros y avances. El movimiento vecinal, abanderado tanto por la asociación de vecinos, como por la red de asociaciones de nuestro barrio, han

sido, en muchas ocasiones, un punto de apoyo para las diferentes corporaciones municipales.

Ejemplos claros son la existencia del propio Centro Social del barrio, la Escuela de Hostelería, la consecución de la Escuela de Personas Adultas, o la propia firma del convenio Junta de Comunidades-Ayuntamiento, que logró inversión de ocho millones de euros en diferentes obras para resarcir a nuestro barrio de una urbanización deficiente. Convenio que se firmó después de

un laborioso y prolongado trabajo vecinal.

Si analizamos el esfuerzo de otras asociaciones, por ejemplo, de los club deportivos, ha sido enorme la aportación realizada en diferentes disciplinas del deporte base.

Las juntas de distrito nacieron para dar esta participación vecinal, para recoger la opinión y propuestas de la forma más directa posible... Por todo ello no entendemos que no estén constituidas ocho meses después de las elecciones.

Artículos y trabajos para el próximo número de VECINOS hasta el día 15 de Febrero

C/ Río Bullaque, 24
Centro Social Polivalente
Tel.: 925 23 13 45 - 636 54 98 58
Correo electrónico:
avetajo1975@gmail.com

Los artículos y opiniones se entregarán rubricados en la Asociación de Vecinos *El Tajo*. Ante la imposibilidad de publicar todos los artículos que se reciben, nos vemos obligados a establecer un **máximo de 1.600 caracteres** en los trabajos remitidos a *Vecinos*.

Plan de Ordenación Municipal (POM)

Teníamos un Plan de Ordenación Municipal del 2007, que tras diferentes acontecimientos, ahora quieren transformar o hacer uno nuevo. Entonces dijimos que el del 2007 era un plan sobredimensionado, pues se proponía la construcción de 47.000 viviendas. Ahora, quieren ajustar ese Plan a la realidad ya que con el boom del ladrillo, se pensaba que «todo era posible», aunque ya entonces, el movimiento vecinal adelantó que no era así.

Ahora se rebajan pretensiones, pero entendemos que siguen trabajando con datos inflados, baste decir que se manejan cifras que triplican el número de viviendas que se realizaron en pleno boom inmobiliario 2001- 2011.

Otros de los inconvenientes con los que se encuentra el Gobierno Municipal, es que si no desisten los que tienen derechos sobre terrenos en el POM del 2007, nos podemos

encontrar, con que en vez de compactar la ciudad, se seguirá construyendo una ciudad dispersa en la cual los servicios se encarecerán y tendremos impuestos y tasas cada vez más caros.

Las asociaciones de vecinos estamos dispuestos a colaborar, pero también queremos saber en que dirección se va planificar y que presupuestos técnicos maneja el Ayuntamiento.

El amianto debe ser retirado

Hace tiempo que no está permitida la producción de materiales con amianto por ser cancerígeno y la propia UE ha legislado sobre ello. Incluso hay sentencias por esa toxicidad que indemnizan a la esposa de un trabajador, por las consecuencias que ha tenido el lavado de la ropa de trabajo.

En su día se descontaminó toda

la fábrica de Ibertubo, pero nunca se ha querido reconocer el perjuicio que puede generarse por las miles de toneladas de restos de tubo y lodos, que Ibertubo depositó junto al arroyo de Ramabujas en la parte inferior del Club El Mirador.

Sólo ante la insistencia y seguimiento de la Asociación de Vecinos, y llevando el problema a la Fiscalía

General del Estado, junto a Ecologistas en Acción, la Plataforma de Defensa del Tajo e IU parece que se ha comenzado a trabajar en este problema.

La fiscalía a su vez ha comenzado a pedir informes a la Confederación Hidrográfica del Tajo y Junta de Comunidades y esta a coordinarse con el Ayuntamiento de Toledo.

WEB Asociación Vecinos y facebook

Ahora no tienes que esperar para insertar tus noticias en *Vecinos*, también puedes hacerlo a diario en nuestra página web: avetajo.es y Facebook:

Asociación de Vecinos *El Tajo*



AutoEscuela LUMA
PROHIBIDO SUSPENDER

35% Descuento + 3 PRÁCTICAS GRATIS

¡SIEMPRE AYUDANDO A NUESTROS ALUMNOS!
Avda. Boladiez, 30 Local 1. Telf.: 925 24 17 17



Grafox IMPRENTA S.L.
Todo tipo de trabajos de IMPRENTA

¡¡Especial Novios!!
Dale un toque de exclusividad a tu Invitación de Boda con nuestros **NUEVOS SOBRES**

¡¡EXCLUSIVOS!!
... y si lo prefieres, disponemos de todos los catálogos del mercado

Personaliza tu invitación

C/ Jarama, 140 • 45007 TOLEDO. Pol. Ind.
Tel. 925 33 73 11 • grafox@grafox.es

La pasarela sobre la N-400 es peligrosa en invierno

Transitar por la pasarela sobre la N-400 en las primeras horas de la mañana presenta un gran riesgo debido a su suelo metálico y acabado con pintura plástica, desconchada en algunas zonas, que se vuelve resbaladiza por la escarcha invernal. Asimismo, los pasamanos, también metálicos, dan poca seguridad a los viandantes.

Otro de los problemas es que por la noche está totalmente a oscuras fruto del apagado de la iluminación de esa vía de circulación, por lo que es poco recomendable su tránsito, por mucho que el delegado de Gobierno, José Julián Gregorio, anunciase que se arreglaría este problema. Pero más sangrante e inaudito es que la rotonda sobre la N-400, en la intersección con la calle Guadarrama, esté también a oscuras, lo que



En la pasarela ya se está echando sal, pero se necesita de una solución definitiva.

dice muy poco del aprecio y cuidado de una de las zonas de más tránsito del barrio.

Por enésima vez Pilar, vecina de avanzada edad y residente en calle Valdecarza -en la zona

Industrial-, que tiene la necesidad de transitar por la pasarela a diario, nos transmite que demandemos de la administración competente que se solucionen dichos problemas. Por ello creemos

que se debe subsanar el error que se produjo en la construcción de la pasarela, poniendo algún suelo de goma, madera o material antideslizante.

Compartimos y hemos trami-

tado dicha solicitud al Ayuntamiento, pues fue un error usar materiales metálicos en un lugar sujeto a las inclemencias meteorológicas, con peligro para la integridad física tanto de Pilar como de cualquier otra persona que necesite utilizar este paso. También solicitamos que se subsane el tema de la iluminación, porque no es de recibo que una pasarela deba transitarse a oscuras.

A la hora de cerrar esta información hemos conocido que el Ayuntamiento ha comenzado a echar sal en la pasarela en los momentos más proclives a la aparición de hielo en la misma, lo que es de agradecer, pero consideramos que solo es una medida transitoria en tanto que se adopta una medida definitiva para erradicar el peligro de caídas en la zona.

Aceras transitables y seguras y limpias

En varios puntos del barrio hay aceras o paseos invadidos por tierra, arena o chinias debido a que han quedado sin los bordillos necesarios para evitarlo. No es solo una cuestión estética. La razón por lo que lo traemos aquí, es porque dificulta el tránsito de personas con problemas de movilidad, con sillas de ruedas o con carritos de bebé o de la compra, y porque es un peligro potencial para personas de todas las edades que podrían resbalar.

La alternativa a los bordillos es el mantenimiento pero, incluso desde el punto de vista económico, el gasto en obras podría amortizarse a medio plazo por el ahorro en el mantenimiento exigible por las



Hay que proteger el desprendimiento de guijarros con bordillo.

mismas razones expuestas.

Como siempre, señalamos los lugares más transitados y, por tanto, que más urgentemente conviene abordar. Los puntos

que necesitan bordillos y que más han sido reclamados por los vecinos son, por orden de importancia, las chinias en la acera situada en la bajada de la Calle Cascajoso a la altura de la urbanización Los Mayores, la arena acumulada en la acera cercana a la pista de las fiestas y el local de Cáritas, la tierra y grava arrastrada de la bajada con pendiente que existe en el Parque de Los Alcázares y la tierra y la grava volcánica en varios puntos del paseo Poeta Manuel Machado.

Invitamos a los vecinos y vecinas a que nos hagan llegar aquellos otros puntos del barrio que necesitan bordillos o allanamiento que impidan estos arrastres.



En este espacio es necesario compactar la tierra.

Los vecinos de la quinta fase solicitan marquesinas en la parada de autobús

En la quinta fase del barrio, la más cercana al centro comercial junto a la Escuela de Hostelería, cuenta con 369 viviendas, más 86 de la Junta de Comunidades, prácticamente terminadas desde hace cinco años y otras 92 que ya se están construyendo. Sin embargo, a pesar de ser una zona muy poblada, la parada de autobús urbano más cercana que tienen está situada en la calle Río Cabriel, en su confluencia con la calle Río Cedrón, en la fachada de la Escuela de Hostelería.

Residentes de la zona se han dirigido a la asociación de vecinos para que traslademos al Ayuntamiento la instalación de estas marquesinas, máxime teniendo en cuenta que las pa-

radas de autobús de la línea 61 en ambos sentidos tienen una situación realmente inhóspita de cara al sol, expuestas a la lluvia y demás elementos climáticos.

Desde la asociación ya hemos diligenciado dicha solicitud que entendemos es de justicia y lógica para este núcleo de vecinos.

A la vez, animamos a los vecinos de esta zona que se pasen por la asociación para tratar esta y otras necesidades que puedan surgir. Ya solicitamos anteriormente contenedores de reciclado, tanto en la parte inferior de las viviendas calle Río Cabriel, como en la parte superior de la calle Río Guadalmena.

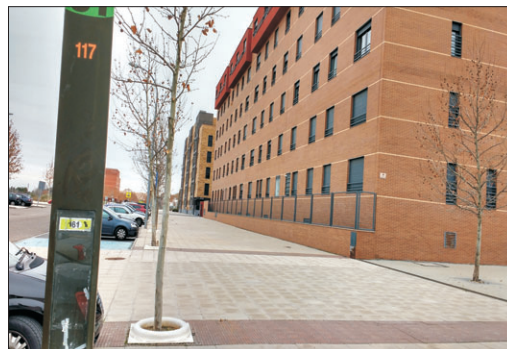

Estas paradas de autobús merecen unas marquesinas.

Un barrio más amable gracias al personal de la limpieza

Comenzando por la educación de nuestros vecinos y vecinas con nuestras barrenderas y barrenderos, destacamos el trato respetuoso que todos reciben por nuestra parte. Según nos comentan, pasamos o pasan ante nosotros silenciosamente, pero somos muchos y muchas los que les saludamos o hacemos comentarios sobre su trabajo. como el calor o el frío, el viento, las hojas de los árboles, etc, y, a veces, colaboramos diciéndoles lo que convendría limpiar o recoger en algún punto escondido.

Están entre nosotros desde las 7:00 hasta las 14:00 horas.

Tenemos constancia de que la relación entre los nueve barrenderos que se ocupan de los 9 sectores en el que tienen repartido el barrio, una mujer y ocho hombres entre los 30 y 50 años, los dos de la brigada y los tres conductores de las máquinas barrenderas, más un capataz, son buenos compañeros y mantienen una relación cordial.

Lo mismo puede decirse, y a ellos y ellas vaya también nuestro reconocimiento, de las operarias y algún operario que barren y recogen los fines de semana y los días de fiesta. En este caso, los sábados, contamos normalmente con cinco barrenderos fijos y cuatro máquinas barrenderas, una de ellas móvil dependiendo de las necesi-



sidades especiales que pueda tener cada barrio. Los domingos y días de fiesta, tres barrenderos se pasan por los tres sectores más céntricos del barrio y una máquina barrendera compartida con otros barrios (en la Peralada y el Casco, debido al botellón, es donde estos días se recoge en primer lugar).

El Ayuntamiento cuenta también a su disposición con diez trabajadores repartidos en 3 brigadas para todo Toledo.

Añadamos, por último, que en la zona industrial, los martes, jueves y sábado, existe una brigada de tres personas y un camión, y que, en verano de junio a septiembre

ambos incluidos, al servicio de limpieza habitual se suman dos máquinas fijas por la mañana y un camión por la tarde baldeando agua por las calles.

Su trabajo es inspeccionado por el Ayuntamiento. Realizan tres visitas al mes para recontar al personal, recorriendo todos los sectores, y otras tres inspecciones para comprobar la calidad de la limpieza realizada.

Nuestra opinión, en lo que se refiere a la labor de estos operarios de limpieza en el Polígono, puede considerarse satisfactoria.

No es este ni el lugar ni el momento para defender nuestra apuesta por la municipalización del servicio, ni de entrar a valorar sus condiciones laborales ni el papel del Ayuntamiento o de la empresa Valoriza. Aunque nuestros vecinos y vecinas saben que a esta asociación "no le duelen prendas" a la hora de señalar o denunciar y movilizarse sobre todo aquello que deteriore o perjudique nuestra calidad de vida, no es el caso en este tema.

Tampoco abordamos aquí la limpieza de Parques y Jardines que corresponde a otra empresa, Geocivil, y que queda pendiente para un análisis posterior.

Aspectos a cuidar por nuestra parte en la limpieza

- Lo más duro y desagradable para ellas y ellos es la limpieza de los excrementos de los perros. Por desgracia, esta es una de las cuestiones que más estropean la relación amable entre vecinos y vecinas. Quizás algún día, esa minoría colabore. Algo también incomprensible es que hay algunos vecinos que de vez en cuando echan las bolsas de basura a las papeleras.

- También son unos pocos los que dejan las bolsas de basura fuera de los contenedores (es anecdótico, pero se sabe que desde una vivienda del barrio se arroja la bolsa a la calle o a los jardines). Aunque de estas bolsas que quedan fuera de los contenedores son recogidas al mismo tiempo que los camiones de basura por un camión, algunas las rompen algunos animales y queda la basura extendida y los vecinos nos quejamos de que los barrenderos no limpian aunque no sea verdad porque ellos están de mañana y esto puede suceder por la tarde.

- Y cuando da la casualidad que cuando un fin de semana se junta con un viernes o lunes festivo, haya algo más de basura acumulada en algunos puntos (imaginemos las cacas de perros) que, lógicamente, no es achacable a la falta de limpieza. En cualquier caso, existe la posibilidad de recurrir a una máquina barrendera si es especialmente molesta.

- Complementando la vigilancia y el cumplimiento de las normas por parte del Ayuntamiento, el cuidado y la sensibilidad de la empresa y nuestra concienciación y educación como vecinas y vecinos, avanzaremos en el barrio amable que pretendemos.



Talleres y Grúas

PEPE

Pintura al Horno
Chapa y Pintura
Servicio de Grúa

C/. Arroyo Gadea, 8
Teléfono y fax: 925 23 24 35
Polígono Industrial (Toledo)

NEUMATICOS ROBER

AHORA MECANICA EN GENERAL
NOVEDAD...

SOLO LE COBRAMOS MANO DE OBRA
PIEZAS PRECIO CASI COSTE

PIDE PRESUPUESTO SIN COMPROMISO

AVDA. RIO ESTENILLA Nº 10 POL. IND (TOLEDO)
TLF: 925 230 479 - 605 452 237

GRUPO **FLEX** FACTORY STORE **FLEX**  www.flexfactory.es

¿REBAJAS?

MEJOR AÚN
PRECIOS DE
FÁBRICA

DTO. HASTA

70%

+ 

C/ Río Jarama 86 - 45007 Toledo
Tlf.: 925.24.54.29 - flexstoretoledo@gmail.com

Proyecto europeo de desarrollo urbano (EDUSI)

Incluiría la conexión del barrio con Azucaica y Santa Bárbara y mejorar la zona industrial



La zona industrial necesita una remodelación.



El triángulo formado a la salida por la N-400 y Jarama está dentro del proyecto.

Vecinos

El Ayuntamiento de Toledo ha incluido la mejora de la conexión entre los barrios del Polígono, Santa Bárbara y Azucaica, los accesos al nuevo hospital y diversas intervenciones para mejorar el polígono industrial en el proyecto "Estrategia de Desarrollo Urbano Sostenible" (EDUSI), que ha presentado ante la Unión Europea. La demanda toledana incluye intervenciones en toda la ciudad, de los que la UE aportaría 15 millones de euros.

El proyecto que se llevaría a cabo en seis años, entre 2016 y 2022, está diseñado para toda la ciudad y costaría 18.750.000 euros, de los que 3.750.000, el 20 por ciento, deberá aportarlo el Ayuntamiento y el resto procederá de los fondos FEDER europeos. Esta demanda compite con otras diez

localidades castellano-manchegas que han presentado también proyectos locales.

Las intervenciones más destacadas en nuestro barrio son la mejora de "la conexión del Barrio de Santa María de Benquerencia, Azucaica y Santa Bárbara, mediante creación de carriles bici y sendas peatonales", y también incluye una reivindicación insistente de nuestro barrio como es un "Plan de Movilidad urbana sostenible, que integre el Hospital en el Polígono, los centros comerciales y las instalaciones deportivas de Safont".

El proyecto europeo, recoge también algunas de las demandas habituales respecto al polígono industrial de la ciudad. En concreto el documento habla de la "regeneración de todo el entorno de la actual carretera para convertirla en un vial urbano, en el que se facilite la movilidad peatonal y en bicicleta". En otro

punto menciona la necesidad de "mejorar las condiciones del vial de reparto de la zona industrial, con actuaciones de mejora del entorno físico, definición de los espacios públicos y clasificación de toda la señalización existente".

El proyecto fue presentado en el centro social de nuestro barrio por el concejal de Urbanismo, Teodoro García, la concejala de Participación, Helena Galán y varios técnicos municipales redactores del proyecto, en lo que han denominado "Foro ciudadano abierto". Sobre el acercamiento entre barrios informaron de "la construcción de un puente que conecte el Polígono y Azucaica y mejore el acceso al futuro hospital desde diversos pueblos toledanos", y del proyecto de "puesta en marcha del carril bici entre el polígono y Santa Bárbara", sobre el que cabe recordar que había un pre-

supuesto destinado de 90.000 euros.

En cuanto al polígono industrial, se prevé ordenar y mejorar la calle central, Jarama, y se menciona también la necesidad de adecuar el triángulo existente entre la autovía y el acceso desde la calle Jarama, situado enfrente del matadero.

Otra propuesta que recoge el proyecto trata de mejorar la conexión del transporte urbano y los accesos urbanos en nuestra ciudad. En este sentido menciona la conexión de transportes en el entorno de Safont, en concreto el documento propone la puesta en marcha del "plan de movilidad intermodal en Toledo que relacione e integre los accesos mecánicos actuales del casco histórico, con las estaciones de autobuses y ferrocarril".

El proyecto pretende crear una ciudad "inteligente, sostenible, integrada e integradora" y

en respuesta a esos objetivos temáticos resalta la necesidad de "mejorar el uso de las tecnologías de información y comunicación, favorecer la movilidad urbana sostenible y la eficiencia energética y promover la inclusión social y la lucha contra la pobreza y la discriminación a través de la vivienda y la regeneración urbana".

Diez localidades compiten por los 63 millones

Un total de diez localidades, con una demanda total de 130 millones de euros, compiten por los 63 millones de euros del plan FEDER para Castilla-La Mancha, entre ellos Talavera de la Reina, Cuenca, Albacete, Guadalajara y Ciudad Real. Otros grandes municipios castellano-manchegos como Azuqueca de Henares, Alcázar de San Juan, Valdepeñas o Puertollano optan también a estas ayudas. El gobierno central español deberá tomar la decisión del reparto de estas ayudas europeas, que suponen la mitad de lo demandado. La resolución debe hacerse seis meses después de la convocatoria, es decir el próximo mes de mayo.



Davana
todo para su descanso

RENOVA EL DESCANSO DE TODA TU FAMILIA.
Por que se merecen el mejor descanso, renueva ahora todos los colchones de tu hogar.

1 COLCHÓN	45% dto.
2 COLCHONES	50% dto.
3 COLCHONES	55% dto.

Colchones
Somieres
Canapés
Almohadas
Nórdicos
Muebles
auxiliares, etc.

C/ Fuentebrada, 11. Teléf. y Fax: 925 23 44 37
45007 TOLEDO (detrás supersol)



El demandado paseo peatonal y carril bici son otra parte del proyecto.

MANTENEMOS NUESTROS DESCUENTOS EN:

FORFAIT
DESDE
59€

CAMBIO DE ACEITE Y FILTRO

BATERÍAS

FRENOS

DISTRIBUCIÓN

NEUMÁTICOS

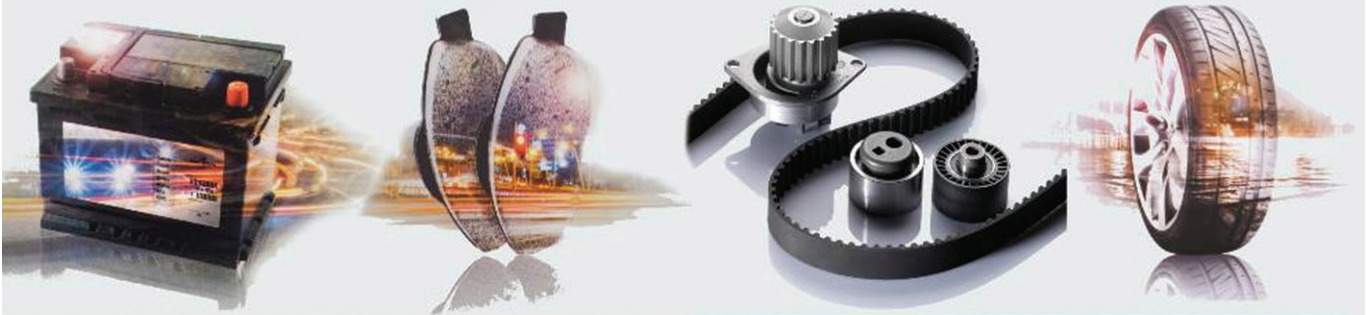

Auto-Motor

WWW.AUTOMOTORSL.COM



CITROËN

C/ RÍO MARCHÉS, 15 - Pol. Ind. Toledo

Tel.: **925 230 939**

Para el seguimiento del parque de viviendas de la Junta de Comunidades

Es necesario un convenio entre Ayuntamiento y Junta que regularice la gestión de estos edificios

La realidad de nuestro barrio está marcada por el hecho de que todo el suelo es de propiedad pública y por ello toda la vivienda que se construye está acogida a alguna modalidad de protección. Este hecho, ha permitido a un inmenso número de personas y familias acceder a una vivienda con unas características de confortabilidad que en otros lugares o de otro modo no hubiera sido posible. Pero a la vez, esto ha producido una concentración de familias con bajos recursos económicos en viviendas propiedad de la Junta de Comunidades, y la experiencia demuestra que estos edificios necesitan un seguimiento continuo de las administraciones, y sería deseable que hubiera coordinación entre la Junta de Comunidades y el Ayuntamiento. La Asociación de Vecinos *El Tajo* siempre defenderá que la vivienda es un derecho fundamental y debe ser facilitada a todas las capas sociales.



Las viviendas situadas en la calle Yedra son parte de las propuestas para el convenio.

Vecinos

De igual forma que se ha facilitado vivienda a un precio más moderado que en otras zonas y al ser todo el suelo público, ha derivado en la construcción de prácticamente de toda la vivienda que popularmente se define como social en nuestro barrio, y parte de ella en alquiler, con o sin derecho a compra.

Esta circunstancia hace que las familias o personas con las rentas más modestas y a veces sin ninguna renta, estén concentradas en determinadas comunidades, que si no tienen un seguimiento de la administración derivan en diversos problemas pues a veces, a estos vecinos, por las circunstancias sobrevenidas y que se han recrudecido por la crisis actual les hace imposible cumplir con los pagos cotidianos. Caso aparte y diferente es que algunas personas que podrían cumplir con sus obligaciones económicas no lo

hacen, o que no utilicen la vivienda de un modo adecuado.

Precisamente por todo ello, la función de la administración en un caso como este no puede limitarse a dotar de una vivienda con una protección especial o social a personas o familias y olvidarse. Si se actúa así, podemos crear guetos o problemas que a la larga cueste más, en lo social y en lo económico, revertirlos que prevenirlos.

La asociación siempre ha mantenido una misma línea en este tema tras un largo e intenso debate que hemos resumido en tres puntos o "patas" que servirán para atajar el problema, en las que marcamos cuál debe ser la actuación y sostenimiento de estos bloques en propiedad o semi-propiedad de la Junta de Comunidades, para evitar el deterioro tanto social como de las propias edificaciones.

Propuesta de la asociación

En el pasado octubre mantuvimos una reunión con el director general de Vivienda, José Antonio Carrillo, en la que expusimos toda la problemática y su forma de atajarla según nuestra propuesta, como ya hicimos en la legislatura anterior con su antecesor en el cargo.

El director general comparte nuestra opinión de forma genérica y de otra parte, nuestras conclusiones son las mismas a las que llegó el informe *Diagnóstico 2012. La gestión de la vivienda pública de alquiler*, realizado por *AVS promotores públicos*.

Carrillo nos informó que la Junta de Comunidades ha entregado al Ayuntamiento el borrador de un convenio entre ambas administraciones para encauzar este tipo de actuaciones, que ahora el ayuntamiento de Toledo tiene en proceso de estudio y negociación, pues ya existe un con-

venio de estas características entre Junta y Ayuntamiento de Albacete.

Nuestra propuesta se basa en tres puntos esenciales:

1. Una administración de los edificios como en todas las comunidades de vecinos.
2. Servicios de mantenimiento en todos los edificios.
3. Servicios sociales que evalúen constantemente todos los casos necesarios.

Consideramos que las tres "patas" deben estar conectadas y coordinadas permanentemente, para que su efectividad, tanto en lo social como económico, sea lo más favorable. Además las tres actuaciones pueden y deben ser comunes en todos los edificios. No tenemos duda de que a medio y largo plazo es lo más conveniente y lo que menos recursos sociales y económicos necesitarían.

Además es muy claro que un tema que tiene connotaciones sociales y económicas, en muchos casos indisolubles, la mejor forma de controlarlos y solucionarlos es que el Ayuntamiento, como administración más cercana, sea quien se encargue de ello.

Por nuestra parte y pasado ya un tiempo sin que haya una respuesta concreta, pediremos al Ayuntamiento una reunión formal, pues ya en el documento presentado a la Junta de Comunidades, que también tiene el Ayuntamiento, hemos señalado los problemas actuales, fruto de reuniones con diversas comunidades afectadas así como errores cometidos en la administración de estas viviendas, con el objetivo de que no se vuelvan a reproducir.

IMPRESION DIGITAL & OFFSET · CARTELERÍA · FOLLETOS · DIPTICOS · TRIPTICOS · SOBRES · CARTAS · FLYERS · TARJETAS PRESENTACIÓN · CALENDARIOS TODOS LOS MODELOS · MARCAPÁGINAS · REVISTAS · LIBROS · TARJETAS DE BODA



gráficas impar

C/. Hernisa Industrial Inaves 28,30 · Teléfono **925 23 20 43**
45007 Polígono Industrial (TOLEDO)
www.graficasimpar.es



visita nuestra *imprensa online*
printemps
DA EL SALTO CON NOSOTROS...
www.printemps.es

Subsidiación de vivienda de protección especial

Desde la coordinadora estatal y la asociación de vecinos aconsejamos que registren las peticiones de prórroga

Grupo Subsidiación-Urbanismo

La subsidiación es esa cantidad que te descuentan en cada mensualidad y que te ayuda a pagar los intereses de tu hipoteca VPO mes a mes. Pues bien:

El grupo de subsidiación en Toledo, creado en febrero del 2013 a raíz de la necesidad de defenderse contra el artículo 35 del Real Decreto 20/2012 que recortaba las ayudas a las compradoras de vivienda, vió que sus reivindicaciones fueron un acierto con resultados positivos ante los tribunales. No obstante, el Partido Popular, al ver que la partida estaba perdida, volvieron a endurecer los recortes a la vivienda a través de la disposición adicional segunda, en una Ley de fomento del alquiler. En ese momento ya estaba creada la plataforma a nivel nacional que coordinaba todos los grupos de afectados de las distintas Comunidades Autónomas, y es entonces cuando se presenta un Recurso de Inconstitucionalidad contra esa disposición segunda a través de los diputados del Partido Socialista en el Congreso.

En la actualidad, lamentamos profundamente la decisión del Tribunal Constitucional que da por válida esa disposición adicional por el mero hecho de una aplicación literal del verbo "podrá" (cuando la prórroga era automática en el caso fuesen los mismos, sin dejarlo como una posibilidad) siendo que ese "podrá" estaba así establecido para comprobar si el comprador seguía cumpliendo con los mismos requisitos económicos por los cuales accedió a este tipo de viviendas. Abundando en la injusticia, tenemos conocimiento que en algunas Comunidades Autónomas redactaron la resolución de las ayudas sin el verbo "podrá" y son estas quienes tienen derecho a reclamar esta ayuda. El Juzgado Contencioso-Administrativo número 1 de Pontevedra así lo confirma.

En Castilla-La Mancha manifestamos nuestra desilusión ante la justicia, pues siendo que es la misma Ley Estatal y siendo que el presupuesto para estas ayudas es estatal, habrá Comunidades Autónomas que se beneficien de

esta ayuda y otras no, por esa forma de redacción. Además, instamos a que el gobierno de nuestra región intente ayudar de algún modo a las familias que eran merecedoras de este derecho, pues siendo que se ha creado la oficina de antidesahucio, han de saber ustedes que muchas de las familias que han visto recortado su derecho, se pueden ver en un grave problema para poder hacer frente al pago de su vivienda.

Para más información: <https://subsidiacion.wordpress.com>, y los martes en la asociación de vecinos El Tajo de 18 a 20 horas.



F.G.M.



SPORT

center plus

Abierto
365 días
al Año

Actividades colectivas con instructores y monitores titulados

Actividades programadas durante todo el día

Pistas de PADEL cubiertas y climatizadas

La mayor sala Fitness de Toledo
con Nuevas Instalaciones



ARTES MARCIALES

- CROSS FORCE
- KICK BOXING
- BODY PUMP
- SPINNING
- PILATES
- ZUMBA
- BOXEO
- GIMNASIO

Escuela de Padel

Con nosotros nunca perderás clases

www.sportcenterplus.es

Río Marchés, 17 - Polígono Industrial Toledo - (Junto a Citroën - Automotor)
Teléfono y contacto: 925 337 588

Registrar las solicitudes es lo oportuno

Con la coordinadora estatal, hemos tenido reuniones con todos los partidos y grupos parlamentarios a nivel estatal y todos, excepto el PP, que fue quien lo suprimió, han prometido que cuando cambie el gobierno o las mayorías parlamentarias, todos los que tenían este derecho y se les ha arrebatado volverán a percibirlo. En consecuencia, aconsejamos que registren su petición de prórroga, pues los que hoy han recuperado las ayudas y las están cobrando fue porque en su día la registraron y otros presentaron demanda. Caso de que haya un nuevo decreto o disposición, tenerlo registrado será una ventaja y, de lo contrario, pueden surgir nuevas dificultades.

La disputa por el coste de retirar el amianto puede dilatar la solución

Un informe técnico de la Junta detecta la aparición de fibras de amianto blanco junto al barrio

Desde que Ibertubo vertiera ilegalmente - hace décadas- una enorme cantidad de residuos de amianto en la finca *Calabazas Altas* y en el entorno del arroyo Ramabujas, las administraciones se han limitado, en el mejor de los casos, a hacer algunos análisis de contaminación cada vez que la asociación ha denunciado públicamente estos hechos. Ahora, hemos sabido, por fin, que en julio de 2015 se tomaron datos por parte de la Junta que han dado positivo en fibras de amianto blanco o crisotilo. Gracias a que nuestra asociación denunció este escándalo ante la Fiscalía General del Estado, junto a IU, la Plataforma de Toledo en defensa del Tajo y Ecologistas en Acción, hemos conseguido desbloquear una situación encallada durante años. Seguiremos trabajando hasta la definitiva retirada del amianto.



Resto de tuberías y lodos que depositó Ibertubo.

Vecinos

Siguiendo la ronda de reuniones solicitadas por nuestra asociación con las tres administraciones competentes en el vertido de amianto -la primera la mantuvimos con responsables de la Confederación Hidrográfica del Tajo- el 12 de enero nos entrevistamos con el viceconsejero de Medio Ambiente, Sergio González, para conocer de primera mano las actuaciones que está desarrollando dicho departamento para solucionar la contaminación por amianto.

En el encuentro, que se desarrolló en un ambiente cordial, participaron el portavoz de la asociación, Víctor Villén, el pre-

sidente de la Plataforma de Toledo en defensa del Tajo, Alejandro Cano y por Ecologistas en Acción, Roberto Oliveros. El viceconsejero expuso un breve resumen del informe técnico - que todavía no obra en poder de la asociación- elaborado por su departamento a petición de la Fiscalía General de Medio Ambiente y la comunicación a cerca de una veintena de propietarios de los terrenos contaminados.

González señaló que el mencionado informe incluye los resultados de dos tipos de mediciones sobre el grado de contaminación de la zona, una a través de la instalación de captadores de partículas para determinar la presencia de fi-

bras de amianto en el aire y otra con la realización de catas en el subsuelo. La primera toma de datos se realizó en el mes de julio, cuyos resultados ya se conocen, y otra en diciembre, que aún se desconocen.

Para tomar los datos del mes de julio se colocaron tres captadores de partículas, uno en la zona de los vertidos de residuos y los otros dos junto a Vía Tarpeya y a las primeras viviendas, a 300 metros del arroyo Ramabujas. Fue precisamente estos dos últimos los que dieron positivo por fibras de amianto blanco, conocido como crisotilo, aunque según el viceconsejero de Medio Ambiente, en cantidades cien veces menores a los lí-

Declaraciones que contaminan

El PP y el PSOE han mantenido un irresponsable juego de acusaciones y críticas en torno al amianto acumulado junto al Polígono, sin darse cuenta que, en realidad, estaban olvidando al vecindario del barrio, que al fin y al cabo deben ser los protagonistas siempre del debate y la acción política.

El PSOE comandó la limpieza y descontaminación de Ibertubo que finalizó en 2008, siendo su máximo responsable el entonces consejero de Medio Ambiente, José Luis Martínez Guijarro, quien después, curiosamente, en noviembre de 2010, dijo en las Cortes Regionales que el amianto del Polígono no era peligroso porque era un material inerte y aseguró que no era

responsabilidad de la Junta.

Por su parte, el PP, que exigió a la Junta gobernada por Barreda que procediera a solucionar este problema, no movió un dedo en los cuatro años que gobernó Castilla-La Mancha con María Dolores de Cospedal, Y ahora, hace unos días, su portavoz en el Ayuntamiento de Toledo, Jesús Labrador, ha vuelto a pedir que la Junta tome cartas en el asunto, cosa que pudo haber hecho también con el.

Es hora de trabajar conjuntamente para acabar con el amianto y no intentar sacar rédito político de una cuestión que afecta a la salud pública. En esta lucha cabemos todas y todos.



Asociación de vecinos
"El Tajo"

avk
"el TAJO"

40 AÑOS
haciendo barrio

¡ASÓCIATE!
Juntos lograremos
un barrio mejor.

C/ Río Bullaque, 24
Centro Social Polivalente
Tel.: 925 23 13 45
avetajo1975@gmail.com



Zonas con restos semienterrados.



Los conejos al hacer las madrigueras dejan al descubierto los lodos.

mites permitidos en lugares de trabajo.

En cuanto a las catas en el subsuelo, parece que los métodos utilizados, según la propia empresa que los realizó, no fueron los más adecuados. También hay dudas sobre la captación de partículas, ya que este tipo de mediciones está pensado para las fábricas y lugares de trabajo donde se manipula este tipo de materiales. En todo caso, el responsable de Medio Ambiente opinó que hay que esperar al informe final de la Fiscalía de Medio Ambiente para conocer con

exactitud qué magnitud y grado de peligrosidad tienen los vertidos.

De momento, el departamento de Medio Ambiente ya ha pedido a los propietarios de las parcelas con amianto que den una solución técnica viable para su retirada y la descontaminación de los terrenos, y dependiendo de su respuesta adoptarán una u otra medida, sin descartar la apertura de un proceso sancionador.

Por otro lado, también hemos mantenido una reunión con la concejala de Medio Ambiente, Noelia de la Cruz. Tiene previsto

reunirse con la Consejería de medio Ambiente para conocer la información sobre el amianto y considera que por prevención hay que retirar los residuos de la zona y que sean los propios dueños de forma voluntaria, ya que si la Consejería declara la zona como "suelo contaminado" el proceso será mucho más largo y costoso para los dueños.

Desde la Asociación propusimos como primera medida y ante la espera de soluciones definitivas, que se señalicen las zonas de peligro para el conocimiento de todos los vecinos.

El deterioro aumenta el riesgo

Es tan urgente retirar el amianto de la zona del arroyo Ramabujas como lo fue en su día el desmantelamiento de Ibertubo, ya que en ambos casos se trata del mismo material y con el mismo grado de peligrosidad para la salud -amianto blanco o crisotilo-, y en ambos casos el material estaría en el medio ambiente.

Pero además, los vertidos incontrolados de la Finca de Calabazas Altas tienen un agravante cada vez más agudizado, puesto que la acción de los conejos y otros animales, y su presencia en los terrenos donde se realizan labores agrícolas cada vez es más evidente y provocan una rápida transformación de los materiales de amianto en polvo y su paso al medio aéreo, que es el verdadero riesgo.

Es pues necesario que sean retirados por una empresa especializada en el desamiantado y, tal y como se hizo con los desechos de Ibertubo, sean trasladados, con todas las precauciones y medidas de seguridad a una zona donde puedan ser enterrados bajo tierra y controlados durante veinte años.

Retirar el amianto es costoso pero urgente

Parece que, por fin, la Junta y el Ayuntamiento empiezan a aceptar que la mejor salida a este atentado contra el medio ambiente y la salud pública es la retirada ordenada y segura de los residuos de amianto, si bien ahora empieza lo que podría ser un largo pleito con los propietarios del terreno para que sean éstos quienes asuman el precio de la operación, sobre cuya cuantía ya se han disparado las elucubraciones.

Los propietarios ya se han quitado responsabilidad sobre los vertidos, argumentando que ya estaban en las parcelas cuando las adquirieron y en todo caso, señalan que no podrían costear el elevado coste de la retirada. Por otro lado, la Confederación Hidrográfica del Tajo se ha declarado perjudicada por la presencia de amianto en el arroyo Ramabujas y responsabiliza a la Junta de su retirada.

A falta de conocer la resolución final de la Fisca-

lía General de Medio Ambiente sobre la denuncia presentada por la asociación y tres colectivos más, tanto Junta como Ayuntamiento tienen que empezar dar pasos en firme en busca de una solución que, después de años, se ha tornado cada vez más urgente y que pasa claramente por la retirada total del amianto y descontaminación de la zona. Sobre todo, hay que cuantificar el volumen de los residuos y confirmar los análisis de la Junta que han dado positivo en fibras de amianto blanco.

Sería un error dilatar la solución y entrar en una guerra sobre quién debe correr con los gastos económicos. Ya han pasado muchos años sin tomar decisiones, por lo que si los propietarios no cumplen con su obligación, tendrá que ser la Junta de Comunidades quien asuma la retirada y posteriormente demande los costes económicos a los dueños de las fincas.

ESTA SEMANA EL MANTENIMIENTO:

ANTES
149€

AHORA
129€

TODO INCLUIDO.

LA AVENTURA
NUNCA TERMINA



SIGUE VIVIENDO LA AVENTURA DEL TEAM PEUGEOT TOTAL CON EL SERVICIO POSVENTA PEUGEOT Y DISFRUTA DE OFERTAS ESPECIALES.

PEUGEOT ASSISTANCE
8 AÑOS ASISTENCIA GRATUITA EN CARPETA
PEUGEOT RECOMIENDA TOTAL

SERVICIO POSVENTA PEUGEOT.
JUNTOS, LLEVAMOS TU PEUGEOT MÁS LEJOS.

NUEVO
RESERVA TU CITA ON LINE
servicios.peugeot.com



MOTION & EMOTION

Bonilla Motor

C/ Río Valdecarza, 14, Polígono Industrial - 45007 (Toledo), Teléfono de Contacto: 925 245 439 www.bonillamotor.com



Francisco J. Gómez de la Cruz

Parece que este año, las señales e indicios de que un nuevo tiempo se avecina, más consecuente con los retos que, a nivel de especie sobre el planeta, se nos plantea por el acelerado calentamiento que hemos provocado en los últimos 200 años y nos obliga a subsistir con condiciones climáticas desfavorables; menores cosechas, más sequías, inundaciones y fenómenos atmosféricos cada vez más devastadores, plagas y enfermedades desplazadas de sus zonas geográficas endémicas.

Y pese a ello, en España hemos contribuido a ese calentamiento con el uso masivo del carbón, emitiendo unas 52.000 Toneladas de CO₂ *, de un total de 75.000 para la producción de electricidad, en detrimento de otras fuentes menos emisoras de CO₂, como son las renovables. No hay que olvidar que la quema de carbón emite también otros gases nocivos como el dióxido de azufre (SO₂) y óxidos de nitrógeno NOx (óxido nítrico NO y dióxido de nitrógeno

NO₂) responsables de afecciones pulmonares, lluvia ácida y efecto invernadero.

Pero el optimismo en nuestra capacidad para afrontar los problemas no debe abandonarnos, de hecho, la nueva situación política, con el Lobby del petróleo sin mayoría absoluta, vaticina un camino hacia un Modelo Energético más acorde con los retos y nuestro entorno europeo.

EL Ayuntamiento DE Toledo y la Junta de Comunidades de Castilla-La Mancha pasan a la acción

No sólo por los compromisos de la conferencia sobre el clima de Naciones Unidas, COP21 de París, sino por los pasos decididos de administraciones en la dirección de una economía baja en carbono, apoyados por fondos estructurales europeos (FEDER), como la propuesta de actuación del **Ayuntamiento de Toledo** de optar al programa de Desarrollo Urbano Sostenible Integrado (DUSI) financiado con hasta 15 millones de euros y como ejemplo las siguientes acciones del plan: **

Acción 6.1. Desarrollar el

Plan de Movilidad Sostenible para la Ciudad de Toledo y su entorno. La Estrategia de Movilidad Sostenible de Toledo contempla estos principios en base a cuatro grandes ejes de actuaciones: - Mejora de la calidad y accesibilidad del transporte público - Imposición de gravámenes al uso del vehículo privado en zonas señalizadas - Recuperación del espacio para el peatón y para los ciclistas - Desarrollo de campañas de sensibilización para modificar los hábitos de movilidad actuales.

Acción 7.3. Lucha contra el Cambio Climático y fomento de las energías renovables, de la eficiencia y ahorro energético. Incrementar el ahorro y la eficiencia energética supone atender a prácticamente todas las realidades urbanas: planificación urbanística, arquitectura, movilidad urbana, espacio público y consumo privado y municipal. La estrategia Toledo 2020 plantea medidas concretas en cuatro direcciones: - Aumentar la eficiencia energética en los espacios públicos de la Ciudad

- La instalación de reductores de flujo para la mejora de la eficiencia energética del alumbrado público en la ciudad de Toledo. - Incrementar el ahorro y la eficiencia energética en los edificios municipales. - Apoyar la instalación o sustitución de sistemas de calefacción/refrigeración, agua caliente e iluminación por tecnologías de energías renovables o combustibles poco contaminantes en edificios residenciales e industriales. 6 - Impulsar la sustitución paulatina de vehículos públicos y privados que funcionan con combustibles convencionales y contaminantes por otros menos contaminantes. - Dotación de espacios e infraestructuras para la recarga de vehículos eléctricos. - Lucha contra el Cambio Climático.

Acción 7.4. Creación de un Observatorio de Medioambiente Urbano y Energía para la Ciudad de Toledo.

Además, por parte de la **Junta de Comunidades de Castilla-La Mancha**, se han puesto a disposición de Ayuntamientos, PYMES, comunidades de propietarios y personas físicas, una serie de ayudas directas para la incorporación de energías renovables, eficiencia

energética y fomento del vehículo eléctrico o modificación para los de gasolina o gasoil por gas. Este plan está dotado con un presupuesto de 3.523.150 euros y fue publicado en el Diario Oficial de Castilla la Mancha el 7 de enero de 2016 como Orden 29/12/2015 de la Consejería de Economía, Empresas y Empleo.

Podrán ser beneficiarios de las subvenciones reguladas en la presente orden, en los términos establecidos en la misma, y en función del área tecnológica concreta subvencionable, los siguientes:

a) En el área de biomasa térmica: **las personas físicas, comunidades de propietarios y los ayuntamientos de Castilla-La Mancha.**

b) En el área de fotovoltaica o mixta eólica-fotovoltaica, con y sin acumulación: las PYMES de naturaleza privada que desarrollen su actividad económica en Castilla-La Mancha, los ayuntamientos de Castilla-La Mancha, **las personas físicas y comunidades de propietarios.**

c) En el área de geotermia, **las personas físicas y comunidades de propietarios.**

Vehículo eléctrico y modificación de los combustibles convencionales

a) Programa 1: Adquisición de vehículos impulsados por energías alternativas.

b) Programa 2: Instalación de puntos de recarga eléctricos.

c) Programa 3: Transformación - conversión de los sistemas de alimentación del motor a vehículos de GLP, GNC o GNL.

Artículo 3. Beneficiarios y requisitos esenciales.

Podrán acogerse a las subvenciones establecidas en la presente orden, siempre que cumplan los demás requisitos establecidos en la misma, los siguientes: Los ayuntamientos de Castilla-La Mancha, las empresas de naturaleza privada que desarrollen su actividad económica en la Comunidad Autónoma de

Castilla-La Mancha y **las personas físicas.**

Para finalizar, Los programas objeto de subvención regulados en la presente orden, y dirigidos a **PYMES y Ayuntamientos de CLM**, son los siguientes:

Programa 1: Renovación de alumbrado público exterior (1.1).

a) Programa 2: Auditorías en alumbrado público exterior (1.2).

b) Programa 3: Mejora de los procesos industriales (2.1).

c) Programa 4: Auditorías energéticas en la industria (2.4).

*Fuente: REE (Red Eléctrica Española, informe año 2015)

**Fuente: Plan Estratégico Toledo 2020, Ayuntamiento de Toledo.





GATALOGISTIC
GABINETE ASESOR DE TRANSPORTE ASOCIADO

Envíos a **PRECIOS ESPECIALES** a Europa, para **ERASMUS** y **RESIDENTES**

Distribuidor Oficial:  **HALCOURIER**

902 106 176
www.gatalogistic.com

- * Mensajería
- * Carga
- * Grupajes
- * Logística Integral
- * Material de Embalaje

CONGELADOS

La perla

Gran variedad a granel de verduras, carnes, precocinados, pescados y mariscos

Estamos en el Polígono, en la Calle Río Alberche 27, junto a la panadería Brasal y Vodafone

Horario: Lunes a Viernes: 9:15 a 14:30 / 17:00 a 20:30 h.
Sábado: 9:30 a 14:15 h.
Domingo: 10:30 a 14:15 h.

615 460 702
perlika34@gmail.com





CARNAVAL 2016

Ven y Participa en el Desfile de Nuestro Barrio!!
CHARANGAS, BATUCADA Y BANDA DE MÚSICA.

DIA: Viernes 5 de Febrero
HORA: 18:00 H

Concentración y Salida: Detrás del Centro Cívico Social Polivalente a las 17:30h
Itinerario: C/ Río Boladiez, Cascajoso, Alberche, Guadarrama y Paseo Juan Pablo II.
 De 19.30h a 21h: Actuación de Fiesta Cabaret by Rober Gomero y a partir de las 21h Orquesta "Elite". Habrá bar y chocolatería hasta el fin de la verbena.
Más Información: 925 23 13 45

PARTICIPAN:

COLABORA:

ORGANIZA:



Algunos están ya en trance de solución

La asociación repasó con la concejala Noelia de la Cruz los problemas medioambientales del barrio

La asociación se reunió el 15 de enero con la concejala de Medio Ambiente Noelia de la Cruz, con la que abordaron diversos temas de interés del barrio. Por parte de nuestra asociación participaron la vicecoordinadora Sonia Méndez y Víctor Villén, miembro del grupo de medio ambiente de la Asociación.

En relación a los problemas derivados de la convivencia de los perros y gatos con el vecindario del Polígono, la concejala explicó que el Ayuntamiento va a poner en marcha una campaña de concienciación para recordar a los cuidadores de los perros, que recojan siempre los excrementos de la vía pública y en relación con los gatos, De la Cruz señaló que van a trabajar sobre la esterilización de las gatas para que no sigan criando y vigilar para que el vecindario no alimente a los gatos callejeros en las vías públicas, ya que dentro de las zonas privadas no pueden hacer nada. Igualmente, indicó que en sus actuaciones tienen que contentar a todos, incluidos los vecinos y protectoras de animales.

También hablaron de la situación del arbolado, en lo relativo



Reunión de miembros de la Asociación de Vecinos con la concejala y técnico municipal.

a plantaciones nuevas, reposición, tocones o actuación en parques y jardines. La concejala reconoció que la actuación municipal en el Parque Lineal no ha dado el resultado que esperaban, por lo que tienen previsto volver a actuar en el mismo.

La asociación también trasladó a la concejala el excesivo número de patos que hay en la fuente de la rotonda de Boladiez con Guadarrama y, tanto nosotros

como el Ayuntamiento, creemos que son un peligro ya no tanto sanitario, sino físico, para las personas que cruzan la calzada para darles de comer -muchas veces acompañadas de niños- por la elevada circulación en esa zona.

Igualmente, expresaron a la concejala la urgencia de que se señalice la prohibición de circulación de vehículos a motor en el parque Fuente del Moro, como viene solicitando reiteradamente

nuestra asociación. Costó mucho tiempo y esfuerzo que las administraciones se tomaran en serio este verdadero pulmón verde del barrio y la ciudad y no se puede permitir que por falta de atención se deteriore.

Respecto a la parcela M-1-1, (Parque Arroyo del Tesoro) situada cerca del centro comercial Luz del Tajo, nuestros representantes solicitaron que sea equiparada al parque de los pinos de la carretera

de Madrid, para que los vecinos puedan usarla y disfrutarla, en su día presentamos una propuesta.

Los representantes de la asociación explicaron a De la Cruz la necesidad de que los parques del barrio, sobre todo los más cercanos a los colegios de Educación Especial tengan columpios adaptados a las necesidades especiales de algunos de sus alumnos teniendo en cuenta el número de centros de Educación Especial que hay en nuestro barrio. La concejala acogió la propuesta con interés y dijo que se lo pasaba a la Concejalía de Accesibilidad.

Finalmente, por falta de tiempo, quedaron algunos temas pendientes para próximas reuniones con la Concejala de Medio Ambiente del Ayuntamiento, así como fijar la fecha para una reunión de obras ya que también es su concejalía, ya que al no estar constituida la Junta de Distrito, hasta ahora la comisión de obras y urbanismo de la Junta de Distrito no se ha reunido y es necesario valorar obras en el barrio por valor de 500.000 euros, para llevar a cabo el convenio con la Junta de Comunidades.

Las consultas de primaria se pueden demorar hasta seis días

Nuestro centro de salud necesita recuperar los médicos de urgencia suprimidos en 2012

En 2012, fruto de la cadena de recortes que el Gobierno de Castilla La Mancha impuso en los diferentes sectores, nuestro centro de salud sufrió un severo varapalo con la supresión de dos médicos de urgencia. Hace ya tres años que la asociación de vecinos *El Tajo* denunció este hecho, que traemos de nuevo a primera línea reivindicativa por considerarlo una de las prioridades en el barrio.

La falta abrupta de dos facultativos de medicina familiar y comunitaria ha ocasionado muchos problemas en la atención de urgencias de la población del barrio del Polígono y alrededores, estimada en más de 25.000 personas. Para poner en contexto la situación, conviene recordar que en 2010 Castilla la Mancha, por sus especiales características de dispersión geográfica, contaba con una de las mejores relaciones de médicos de familia por cada 100.000 habitantes de toda España, con



Un centro que necesita recuperar sus médicos de urgencias.

cretamente de 105. Esto supone unos 25 médicos de familia para el área del Polígono, y de este conjunto es fácil organizar cuadrantes semanales o mensuales de guardias, como cualquiera puede imaginar.

Sin embargo, la realidad es que la pérdida de dos facultativos de guardia comenzó a afectar a

todo el servicio médico de nuestro barrio. Los médicos de familia de la plantilla tuvieron que suplir el trabajo de estas dos personas, comenzaron a realizar diariamente las guardias de los ausentes (durante 3 años ya, si estuviéramos hablando de algo coyuntural se puede entender, pero ya van más de 1.000 guardias). Esto supone

un sobreesfuerzo de casi el 10% y ha afectado notoriamente al correcto funcionamiento de todo el centro, pues cabe recordar que los servicios de urgencia cubren también el barrio Santa Bárbara y pueblos periféricos.

Los médicos de familia tienen que hacer los servicios que estas dos personas dejaron y cuando salen de noche a veces no pueden librar guardia y siguen por la mañana pasando consulta. Además, los pacientes sufrimos tal circunstancia, pues cuando surge una urgencia, el médico abandona para atenderla y el paciente tiene que esperar y esto a veces puede ocurrir varias veces a lo largo de un turno de mañana o tarde, lo que es traumático para los enfermos que acuden con alguna dolencia notable.

Para más *inri*, el centro de salud no dispone de pediatra de urgencias, lo cual agrava la situación en este grupo de población tan vulnerable. A todo esto hay que sumar, circunstancia inusual

hasta ahora, la necesidad de tener que esperar hasta seis o siete días para una consulta de primaria, por lo que la atención se hace mas engorrosa e ineficaz (en 6 días da tiempo a que se cure una gripe, oiga usted).

En 2012, cuando el anterior gobierno regional efectuó estos recortes, todos pusimos el grito en el cielo, incluidos quienes ahora han pasado a ocupar dicho gobierno. Han pasado ocho meses desde las elecciones y, aunque podemos llegar a entender las dificultades, no entendemos que el gobierno regional no haya recuperado todavía estos puestos de urgencia (y urgentes) para devolver la calidad asistencial a un nivel más acorde con las necesidades de la población del barrio, numerosa y joven. De ahí este reclamo sereno a que se lleve a cabo lo prometido, y con Urgencia.

Grupo de Sanidad de la AVT

Las juntas de distrito tampoco se reunirán en febrero

El Gobierno municipal se enroca y cierra temporalmente el grifo de la participación a los vecinos

En los últimos tiempos, se habla mucho de las Juntas Municipales de Distrito, de Participación Ciudadana, o de la no Participación Ciudadana.

Hay que aclarar para empezar, que al hablar, muchas veces se mezclan y se confunden ambas cosas, Juntas de distrito y Reglamento de Participación Ciudadana. Las Juntas de Distrito sólo son una parte de este último.

El caso es que desde marzo del pasado año no se celebran Juntas de Distrito, que han pasado ocho meses desde la celebración de las elecciones y aun no se han constituido, cuando deberían haberse puesto en marcha tres meses después de las elecciones. Esto es debido a que la nueva corporación pretende realizar un nuevo Reglamento de Participación Ciudadana, pero pasados los meses y ante la dilación en realizarlo, el movimiento vecinal requiere que las Juntas de Distrito se constituyan ya.

Bien es cierto que en algunos momentos hemos dicho que las Juntas de Distrito son poco efectivas, pero tanto las asociaciones como el Ayuntamiento sabemos perfectamente que nos referimos al funcionamiento de las Juntas en la pasada legislatura, no a su existencia en sí misma. Cierto es que las Juntas de Distrito funcionaban con enormes defectos y lastres, pero al menos tenían voz y podíamos expresar nuestra opinión y nuestras propuestas, por cierto, muchas de las cuales, se están llevando a cabo en el barrio.

La Federación de Asociaciones de Vecinos de Toledo "El Ciudadano" con el apoyo unánime de toda su junta directiva, deja claro en el escrito presentado estos días al Gobierno Municipal que es mejor que haya Juntas de Distrito que no haya nada.

Así, en tanto no se tenga otro reglamento, se consensue o se im-



La federación de asociaciones de vecinos, presidente, vicepresidente y representantes de diferentes asociaciones, registraron su demanda de puesta en marcha de las Juntas de Distrito.

ponga (ya se reformó el primer reglamento de las Juntas de Distrito, por imposición y quitando voto y representación a entidades), las Juntas de Distrito deben constituirse, porque aún no sabemos a día de hoy, el tiempo que se tardará en tener un nuevo reglamento y está habiendo un vacío en la participación de los barrios y de los vecinos en el desarrollo y mejoras de la ciudad.

Cuando decimos que las Juntas de Distrito han tenido defectos y lastres, cabe recordar que la pasada corporación las lastró poniendo al mismo presidente en todas, cosa que muchos interpretaron como la intención de dar la puntilla a estas por parte de dicha corporación.

Desde esta asociación de vecinos demandamos un concejal con dedicación exclusiva y plena a este distrito debido a su extensión y población, recordemos a todos que somos la cuarta parte de la población total de Toledo, y con esta petición, no pedimos nada descabellado, pues hace dos legislaturas sí hubo un presidente con

dedicación exclusiva. Este presidente puso un administrativo ad-junto para atender y estar en la Junta de Distrito y a cada reclamación, propuesta o sugerencia salía a la calle a fotografiarla y tramitaba el asunto.

Es por esto que no nos cansaremos de pedir que vuelvan ya a funcionar las Juntas de Distrito, aunque haya ido a menos, antes si funcionaron, y aquí tuvieron mejores días...

Las Juntas de Distrito fueron creadas en principio, y ese debe ser el espíritu, para acercar la administración y la participación a los barrios y a los vecinos. Confundir estas con otros posibles órganos de participación, es "confundir el tocino con la velocidad".

Por último decir que la voluntad política es esencial, pues aún sabiendo que cuanto más avanza sea el reglamento mas ayudará, la interpretación más estricta o más generosa marca el proceso participativo.

Tampoco compartimos plenamente toda la batería de declara-

ciones por parte del Ayuntamiento, que dicen que sus puertas siempre están abiertas, que los Consejos Sectoriales funcionan, ya que hay algunos que llevan mucho tiempo sin convocarse y en la mayoría de los casos, por no decir en todos, se limitan simplemente a informar hechos consumados y al igual que en las Juntas de Distrito, tenemos voz pero no voto.

Como ejemplo, El Reglamento de participación Ciudadana, cuando habla del Consejo Municipal de asociaciones de vecinos, que es el único Consejo en donde puede haber un representante de cada una de las Asociaciones de Vecinos inscritas en el Registro Municipal de Asociaciones Vecinales declaradas de interés utilidad pública, dice "...". En todo caso, corresponderá también al Consejo Municipal de Asociaciones de Vecinos conocer e informar preceptivamente en los siguientes asuntos, sin que se plante votación alguna:

- Plan General de Ordenación del Municipio.
- Presupuestos Municipales.

• Ordenanzas Fiscales municipales.

Teniendo en cuenta que en el resto de Consejos hay un representante, a lo sumo dos, de las asociaciones vecinales... ¿donde está la participación?

Por todo esto, bienvenido el esperado nuevo Reglamento de Participación Ciudadana que deseamos sea lo más consensuado posible, pero en tanto se elabore este, pedimos que funcione el actual y se constituyan las Juntas de Distrito que no cuesta tanto trabajo y para nosotros como asociación, son fundamentales.

Con todo este debate abierto durante las últimas semanas, no paran de surgirnos problemas que nos afectan directamente como barrio y como vecinos: nuestras fiestas del barrio y nuestras obras.

Como todos sabéis las fiestas del barrio las organiza el Ayuntamiento a través de las Juntas de Distrito... nuestra pregunta es: si no hay Juntas de Distrito... ¿Quién va a organizar las fiestas del barrio?

Lo mismo para con las obras que se realizan en el barrio a cargo del Convenio de los 8.000.000 euros ya que la comisión de obras se convoca a través de la junta de Distrito. Aunque en este caso, la buena voluntad de la Concejala de obras Noelia de la Cruz, es asumir esta tarea y convocar a la comisión de obras en breve para seguir trabajando.

Las últimas noticias que tenemos de esta semana son las declaraciones que han hecho el portavoz del Gobierno municipal, José Pablo Sabrido y la propia alcaldesa, Milagros Tolón, tanto en la prensa como en la reunión informal que han mantenido con la Federación, en las que afirman que: «por decisión del equipo de Gobierno Municipal, las Juntas de Distrito quedan pospuestas -sin plazos» asegurando también que en febrero no serán convocadas como piden las asociaciones.

Pelos y Patas



Lo que estabas ESPERANDO!!!

NUEVA PELUQUERÍA CANINA!!!

- BAÑOS Y ARREGLOS.
- ELIMINACIÓN PELO DE MUDA PARA QUE NO CAIGA EN CASA.
- HIGIENE DE GENITALES, LAGRIMALES, OÍDOS, UÑAS Y ALMOHADILLAS.
- BAÑOS DERMATOLÓGICOS.
- ACCESORIOS Y PIENSOS (EN DOMICILIO).
- POR CADA 10 SERVICIOS COMPLETOS LE REGALAMOS, UN BAÑO GRATUITO.
- RECOGIDA DE MASCOTA EN DOMICILIO.

pelosypatastoledo@gmail.com  Pelosypatas Toledo



A debate el planeamiento urbanístico para los próximos doce años

Toledo necesita un POM más racional y adecuado a las necesidades de los vecinos

El Plan de Ordenación Urbana -POM- es el documento técnico que fija cómo será la expansión urbanística los próximos doce años, además de diseñar y definir el número de viviendas, las infraestructuras, puentes, nuevas vías de circulación, parques, canalizaciones de agua potable y saneamientos. En definitiva, es la oportunidad que tiene el tejido social y político de consensuar el modelo de ciudad entre todos.



Vecinos

La asociación considera que el POM debe redactarse para lograr una ciudad más compacta, sin espacios entre los barrios que

después encarecen los servicios públicos. Por tanto, debe diseñar una ciudad que sitúe a los vecinos como verdaderos prota-

gonistas y no sirva a otros intereses, que prevea el número de

viviendas que realmente se necesite y no en base a previsiones que siempre han fallado y han configurado una ciudad dispersa.

Con este argumento consideramos que Toledo, con 83.000 habitantes, no debería tener 14 kilómetros de punta a punta porque es insostenible desde el punto de vista de la gestión de servicios, con zonas aisladas y que aumenta los impuestos municipales.

Situación actual del POM
El POM vigente, de 2007, proyectó más de 47.000 viviendas, que ahora resultan excesivas y pone en riesgo su objetivo prioritario de unir y coser los espacios entre barrios y urbanizaciones. El Ayuntamiento debe recordar que el movimiento vecinal dejó muy claro en su momento que esta cifra estaba inflada, un disparate que en algunos planteamientos respondía al

criterio de “chocolate para todos”, que no coincidía con la lógica ni con las necesidades del vecindario.

Hay que recordar que los sucesivos planeamientos urbanísticos que ha tenido la ciudad de Toledo, en 1940, 1960, 1986 y 2007, han manejado para su confección unas previsiones de viviendas muy superiores a las necesidades de crecimiento de la ciudad, lo que ha trastocado sin duda un desarrollo sostenible de sus servicios y las condiciones de vida de sus habitantes que estamos pagando ahora.

Punto de partida

Tras un primer análisis del documento elaborado por el Ayuntamiento se infiere que o bien el polémico boom inmobiliario sigue instalado en nuestro país o que ha vuelto tras la crisis. Ninguna de esas dos hipótesis parece real.

El POM vigente, que ha es-

Plan parcial	SECTOR	Nº de viviendas	PERIODO de desarrollo
PP-1	Huerta de Pavón	309	Segundo
PP-2	Peraleda	2662	Primero
PP-3	Buenavista Observat	555	Primero
PP-4	Cerro de los Palos	493	Segundo
PP-5	Huerta del Rey	0	
PP-6	El Beato	364	Primero
PP-7	Valdecubas	5770	Segundo
PP-8	Azucaica Sur	403	Segundo
PP-9	Azucaica Este	455	Segundo
PP-10	Polígono Residencial	3020	Segundo
PP-11	Ampliación Polígono Industrial	0	Segundo
PP-12	Pinedo Valdecubas 2	5910	Segundo
PP-13	La Alberquilla Este	2948	Segundo
PP-14	La Alberquilla Oeste	2782	Segundo
PP-15	La Peña Azucaica	1843	Segundo
PP-16	Carrasco Dehesa Buenavista	8558	Segundo
PP-17	La Sísila	75	Primero
PP-18	San Bernardo	2044	Segundo
PP-19	Ramabujas (Polígono Residencial)	2861	Segundo
PP-20	Azucaica Polígono	5972	Segundo
PP-21	Parque Tercia Empre La Legua Este	0	Segundo
PP-22	La Legua norte	381	Segundo
PP-23		0	primero
		47.405 Viviendas EN TOTAL	

Avda. Río Boladiez, 38
(rotonda de los patos)

Te veo muy bien
Me visto por la cabeza

Tel. 925 23 12 14
Centro Óptico Avanzado Toledo

CARRERA
BOSS ORANGE
RayBan
TOMMY HILFINGER
POLO RALPH LAUREN
BARKLEY
arnette
PERTEGAZ
STOUS
pierre cardin
GARRERNA
Polaroid

SERJEM ASESORES

- Servicios Jurídicos a la Empresa
- Asesoría Jurídica, Laboral y Fiscal
- Administración de Fincas
- Renta - Sociedades - Seguros
- Asesoramiento Bancario

ABOGADOS

C/ Amarguillo, nº 6 - Local. 45007 TOLEDO
Fax: 925 24 54 96 - Tel.: 925 24 16 09

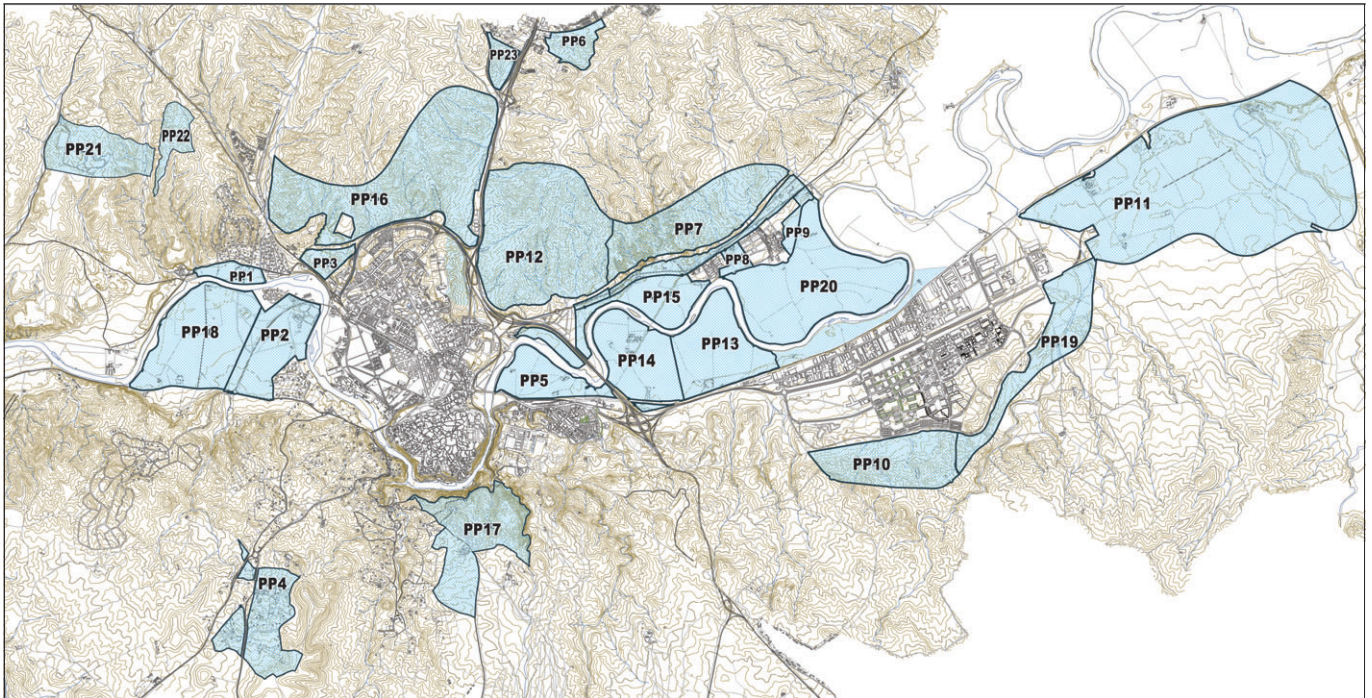

Plantes parciales proyectados en el POM de 2007, ahora hay que comenzar por saber los que se desistirán de realizar.

tado sometido a los vaivenes de los tribunales de justicia, condiciona mucho las modificaciones que ahora se puedan hacer, pues cada Plan Parcial -PP- que contempla tiene derechos adquiridos. Por ello, pedimos al Ayuntamiento que nos aclare cuándo se considera que una actuación parcial se considera anulada y por tanto, paralizada su ejecución y si cabe la posibilidad de que otro promotor diferente asuma esos derechos urbanísticos.

En este sentido el ayuntamiento ha decretado la caducidad de varios planes parciales que cumplieron su plazo en junio de 2014: Huerta del Rey, La Alberquilla (7.800 pisos); Valdecubas (5.770) y la Peña de Azucaica (1843).



El plan parcial 10 afecta a una zona de encinar.

Descenso de la población

Uno de los datos más esclarecedores de cara a planear el desarrollo urbanístico de Toledo es el descenso de población que se produjo en 2013, con 426 habitantes menos, y en 2014, que fue de 426 habitantes. Aunque aún es pronto para ver si estas cifras marcan una tendencia para los próximos años, es una magnitud que debe tenerse en cuenta a la hora de planificar el futuro con unas cifras lo más adecuadas posible a la realidad.

Igualmente, hay que tener en cuenta que de los planes urbanísticos anteriores a 2007 aún quedan por construir 1.250 viviendas en altura -hay que añadir otras 1.000 en nuestro barrio que no están contabilizadas- y otras 1240 unifamiliares, a las que hay que sumar 13.616 de los planes parciales aprobados o en marcha del POM de 2007. También hay numerosas viviendas vacías.

Entendemos que este número de

viviendas ya es suficiente para afrontar la demanda real de viviendas en los próximos años y, por tanto, nos parece muy exagerado que el documento del Ayuntamiento proponga colocar en el mercado un total de 23.000 a 27.000 viviendas en los próximos 12 años.

Máxime, teniendo en cuenta que en la década 1991-2001 se construyeron en la ciudad 7.918 viviendas y, lo que es más llamativo aún, que en la década 2001-2011, cuando se produjo el famoso boom inmobiliario que al pincharse agudizó la crisis económica que aún padecemos, tan sólo se construyeron 7.890. Es decir, que el Ayuntamiento pretende multiplicar por tres el número de viviendas que se construyan en 12 años, hasta 2028. La pregunta es: ¿De dónde van a salir los compradores de tan voluminoso parque de viviendas?

Desde la asociación entendemos que la promoción de viviendas es un proceso vivo y muy cambiante por la renqueante situación económica que provoca, por ejemplo, que se hayan anulado tres planes parciales ya aprobados porque sus promotores no pueden afrontar ahora su desarrollo. Debido a esta situación tan fluctuante, es necesario hacer un desarrollo urbanístico más racional, con evaluaciones más periódicas -en las que participen los colectivos sociales- que sirvan para adecuarlo a las circunstancias que vayan surgiendo.

Ya hay preguntas que tienen que ser respondidas: ¿Qué va a pasar ahora con los puentes previstos entre Azucaica y el Polígono, tras la anulación de los planes de Peña de Azucaica y La Alberquilla?



MARQUETERIA DEBLAN

MÁS DE 30 años dedicados a la enmarcación

- MAS DE 1000 MODELOS DE MOLDURA
- BELLAS ARTES
- TODO TIPO DE ESPEJOS
- GRABADOS
- AMPLIO MUESTRARIO DE LAMINAS
- OLEOS
- MARCOS DE ESTILO (CLASICO Y MODERNO)

AVDA/BOLADIEZ Nº 49 45007 TOLEDO (Polígono Residencial) TELEF. Y FAX : 925 23 15 96
www.marcos-deblan.com email: deblandeco@hotmail.com

Mercerías ROSI

Av. Río Baladiez, 36 (Rotonda de la Fuente)
Tel.: 925 23 18 76



PIJAMAS Y BATAS SEÑORA, CRO., NIÑO Y NIÑA

hasta 50%

Por dentro todos somos iguales

Manifestación reivindicativa de igualdad entre las personas de diferentes creencias, en el Centro de Educación de Personas Adultas del Polígono.

El pasado lunes, día 14 de diciembre llevamos a cabo una actividad en el Centro de Educación de Adultos Polígono llamada "Por dentro todos somos iguales". La idea surgió a partir de los lamentables atentados que tuvieron lugar en París el 13 de noviembre de 2015, brutalidad que costó la vida a 137 personas e hirió a otras 400.

Durante un acto de recuerdo y homenaje en la Plaza de Zocodover, coincidió con una

alumna de creencia musulmana. Allí hablamos de la pena y de la vergüenza, y de la necesidad de dejar claro que esos criminales "no son musulmanes, son locos". Porque el Islam es la paz, y así siguió contándose, de forma clara y sencilla. Y de esa conversación salió la decisión de contar y de compartir.

"Por dentro todos somos iguales". Esta realidad cobró simbología con una puesta en escena muy original en la en-

trada del centro. Adornado con radiografías colgadas (las radiografías muestran nuestro interior, es obvio), el acto comenzó con un vídeo ilustrativo del origen del problema de los sirios.

Después, en una conversación, Zahra empezó con su explicación sencilla y no especializada del concepto de Islam a partir de las lecturas del Corán: el buen musulmán rechaza todo tipo de violencia.

Dado que la llegada de personas de fuera de España es una

realidad imparable, desde el Centro pretendemos conocernos mejor, de modo que el estereotipo se traduzca en conocimiento y en verdadera convivencia.

El acto terminó con otra proyección del vídeo relativo al *Leitmotiv* de la actividad, y después nos hicimos una fotografía con una radiografía delante: por dentro, todos somos iguales.

Cristina González
Directora Centro de Educación de Personas Adultas Polígono

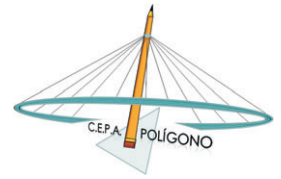

Consejería de Educación, Cultura y Deportes

Termina tus estudios de Educación Secundaria en Centro de Educación para Personas Adultas Polígono

4 y 5 de Febrero de 2016, plazo extraordinario de solicitud de admisión y matrícula en Educación Secundaria Obligatoria para Personas Adultas, tanto en modalidad presencial como a distancia, para el segundo cuatrimestre de curso 2015-2016.

Solicitud en Centro de Educación de Personas Adultas (CEPA) Polígono. C/ Avenida de Boladiez nº 50. 45007. Toledo. Tel: 925 23 40 79.

Horario: 9:30 h a 14:00 h de lunes a viernes y de 16:00 h a 21:30 h de lunes a jueves.

<http://cepa-poligono.centros.castillalamancha.es> consulta la documentación y legislación.

Correo electrónico: 45005641.cea@edu.jccm.es



Centro de Educación para Personas Adultas Polígono.

<https://facebook.com/pages/CEPA-ORIENTACION-Toledo/729663207126851>

Otras enseñanzas en las que puedes matricularte ahora son:

- Enseñanzas iniciales.
- Preparación pruebas de acceso a ciclos de formación profesional de grado medio y de prueba libre de la ESO.
- Enseñanzas Aula Mentor (on-line):

formación abierta, flexible y a través de internet, dirigida a personas adultas, que deseen ampliar sus competencias personales como ofimática, internet, programación, idiomas, comercio, educación, salud, iniciativas empresariales, ecología,...

Documentación:

- Fotocopia del DNI.
- Certificado de los últimos estudios realizados (solo en el caso de ser nuevo alumno).
- Certificado de empadronamiento (voluntario).
- Certificado de inscripción como demandante de empleo (voluntario).
- Resguardo bancario de haber abonado 1,12 Euros de seguro escolar (solo deben abonarlo las personas que a 31 de diciembre de 2015 tengan menos de 28 años, vayan a cursar módulo III o IV y no lo hayan pagado en el primer cuatrimestre).
- Las personas que a fecha 31 de diciembre de 2015 tengan menos de 18 años, deben presentar contrato de trabajo en el que figure el horario.

Programa de excursiones para 2016 del Centro de Mayores Santa María de Benquerencia (Hogar del Jubilado)

(Algunas de las actividades están sin cerrar y alguna otra puede sufrir modificación)

Marzo (días 14 a 17): Excursión a ciudad de Salamanca y Arribes del Duero (provincia de Salamanca), precio 155 Euros.

Marzo: Excursión *Floración del Cerezo*, Valle del Jerte y Plasencia (Cáceres).

Marzo (día 4): Excursión a Madrid (Iglesia de Jesús de Medinaceli), precio 6 Euros.

Abril (días 13 a 22): Excursión al Balneario de la Concepción

(Albacete), precio 356 Euros.

Junio (días 18 a 25): Crucero por los Fiordos Noruegos, precio persona camarote doble exterior 1143 Euros.

Junio (8 días/2ª quincena): Viaje a Benidorm.

Julio (1 día/sin concretar): Excursión al Complejo Turístico *La Cabanña*.

Septiembre (5 días/sin concretar): Excursión a Benidorm *Fiestas de*

Moros y Cristianos.

Octubre (8 días/sin concretar): Balneario de Benito (Albacete), precio 366 Euros.

Noviembre (1 día/sin concretar): Excursión cultural Museo y Teatro.

Diciembre: Comida de confraternidad de los socios.

Eugenio García Santiago, vocal de Actividades y Viajes (más información oficinas de Mayores, calle Alberche, 36 de 10 a 12 horas).



www.tiendasgtoledo.com

TIENDAS G - Alberche 38

NO TIRE NADA SIN CONSULTARNOS

REPARACION DE CALZADO
EL TALLER DE TEO

OFERTA EN PLANTILLAS
COMPRE 3 Y LLÉVESE 4

Reparación de Calzado
Cambio de Cremalleras
Copia de Llaves
Afilados
Barras Metatarsianas

CINTURONES DE CUERO

• Suelas de Montaña • Cremalleras • Tintados • Cortar caña de botas
• Cortar Tacón • Quitar Plataformas • Alzas exteriores • Afilados
• Placas de Buzón • Carcasas de llaves de coche y fundas

AV/ RIO ALBERCHE Nº 38 TIENDAS G LOCAL 49
MOVIL 660 384 302 teodoro@eltallerdeteo.es

Detalles

M&D

Calle Río Alberche, Nº3 8 Local 28 (Tiendas G) - 45007 Toledo. Telf. 925 241 625 - 629 05 38 63

STYLO
peluquería

Teléfono 925 24 12 51

C/ Alberche, 38
Galería Comercial
Tiendas "G"
Polígono Residencial
45007 TOLEDO

Palmira Díaz

Martín Códax's People
FORMACIÓN E IDIOMAS
Open up of the world

INGLÉS 35,00 €. mes (2 horas/semana)
MATRICULA GRATUITA (0,00 €)

ALEMÁN
FRANCÉS

Tiendas G. Avda. Río Alberche, 38 Local 25
925 / 24 05 65 (Minerva)
Lunes a Jueves de 16,30 a 20,00 h.

CARTUCHOS LAMANCHA
PRECIOS ESPECTACULARES
Servicio a empresas y particulares

AHORRE HASTA UN 60% EN CARTUCHOS DE TINTA Y TONER
FORMATEAMOS ORDENADORES
PASAMOS CINTAS DE VHS A DVD 5€, FOTOCOPIAS
TRABAJOS DE ENCUADERNACION, ACTUALIZAMOS GPS
LIBERAMOS MOVILES

EPSON TODAS LAS MARCAS COMPATIBLES **3,00€**
CANON COMPATIBLES
BROTHER COMPATIBLES

TONER TODAS LAS MARCAS COMPATIBLES
PRECIO ESPECIAL **3,00€**

RECARGAR HP TODOS LOS MODELOS
CARTUCHO TINTA NEGRA 9,95€
CARTUCHO DE COLOR 10,95€

RECOGEMOS CARTUCHOS Y TONERS VACIOS

HP negro reciclado 9,95€
HP color reciclado 10,95€
Epson compatible 3,00€
Brother compatible 3,00€
Toner Hp compatible desde 19,00€

Pol.Residencial, C/Alberche Nº38-Tiendas "G" LOCAL-17
Toledo-45007-Tel:925672712/62057793
Email:cartuchoslamancha@gmail.com

SYSTEMAS INFORMATICOS
Calle Río Alberche, Nº38 Local 28
(Tiendas G) - 45007 Toledo
Telf. 925 241 625 - 629 05 38 63
Email: tienda@systemasinformaticos.es

PROMOCIÓN
POR LA COMPRA DE 2 JUEGOS COMPLETOS DE
CARTUCHOS RECIBIRÁ DE REGALO UN PENDRIVE DE 8 GB
(EPSON, CANON, BROTHER, LEXMARK O HEWLETT PACKARD)

Fisioterapia Miguel Ángel
Teléfono: 654 551 183

Fisioterapia General - Rehabilitación

Clases de Pilates
Clases de Chi-Kung

C/. Río Alberche, s/n. - CC. Tiendas G, local 18
www.fisioterapiamiguelangel.es



Parking Gratuito

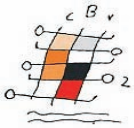

OBSERVATORIO JUANELO

Eligiendo el futuro

En este 2016 recién estrenado, el Instituto Juanelo Turriano se acerca de nuevo a esta ventana, que "Vecinos" nos ofrece, para transmitir el sentir de una comunidad educativa que desea lo mejor a todos los vecinos de este barrio, trabajo, salud y una buena dosis de momentos felices para recorrer la senda de este año bisiesto.

Un día más será lo que seguramente tengan los padres de alumnos que cursen el último año de los niveles de educación infantil, primaria o secundaria para ele-

gir nuevo Centro en el que continuar un aprendizaje que les acerque un paso más a la madurez, a la capacitación profesional y a la inserción como personas activas y comprometidas en la sociedad.

Desde estas líneas vamos a responder a tres de los interrogantes de este proceso de preinscripción que, a buen seguro, rondarán en los próximos días por las mentes de padres y alumnos.

¿QUÉ?

¿Qué es este proceso al que nos referimos?

Como Instituto de Educación Secundaria recibiremos en el próximo mes las solicitudes de admisión de los alumnos que desde 6º de primaria inician su educación secundaria y de los alumnos de 4º de ESO que desean continuar estudios en las ramas de Bachillerato.

En el siguiente cuadro mostramos los diferentes horizontes que desde nuestras aulas y, más concretamente, desde un ya próximo 1º de ESO, ya se pueden vislumbrar.

¿CÓMO?

¿Cómo van a pasar su hijos los próximos años?

Hay muchas respuestas a esa pregunta, según nos movamos en un contexto académico, extraescolar o de educación y formación en valores.

Los tres frentes son acometidos en el Juanelo a través de una formación completa, integradora y poliédrica con una especial atención a la diversidad, que capacite a nuestros alumnos para adquirir habilidades y competencias fundamentales para el siglo XXI que les permitan seguir creciendo como personas.



Programas lingüísticos en inglés y francés, una amplia y cuidada oferta extraescolar que abarca las facetas humanística, científica y deportiva, y una adecuada elección de temas transversales que aporten una útil formación en valores, se complementan en nuestro Centro con una comunicación y atención personal, constante, cuidada y cercana hacia padres y alumnos desde los ámbitos tutorial, de Jefatura de Estudios, del Claustro de profesores y del personal no docente.

¿POR QUÉ?

Y por último, ¿por qué elegir el Juanelo?

Vaya por delante mi parcialidad. Soy profesor de este Instituto desde 1995; 21 años siendo tes-

tigo de los importantes cambios físicos, académicos y personales de este muy querido Instituto Juanelo Turriano. Juntos, tantos y tantos profesores y alumnos como han pasado por nuestras aulas, hemos compartido muchas alegrías y superado otros tantos problemas. Todo nos ha hecho ser fuertes y sentirnos, promoción tras promoción, una familia con un mismo espíritu, el del esfuerzo y el respeto, con un mismo sueño, llegar hasta donde cada uno pueda, y con un mismo fin, educar para vivir, porque lo nuestro, queridos padres y alumnos, desde la firme convicción de nuestra tarea diaria, es vivir para educar.

Os esperamos en el Juanelo.

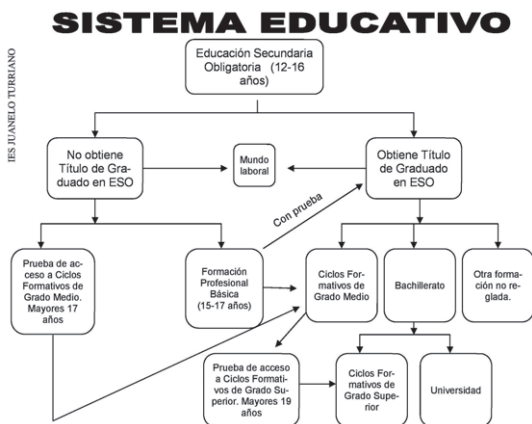

El balcón del "Alfonso"

Caminante, no hay camino, se hace camino al andar. Con estos sugerentes versos, nos señalaba el poeta Machado la fuerza de la decisión personal, del futuro incierto siempre por explorar.

Los centros educativos tenemos delante un reto difícil a la vez que apasionante: sentar las bases del futuro de nuestros alumnos. Formar a las nuevas generaciones, siempre cambiantes, siempre diferentes, es un estímulo que exige tanto de la experiencia como de la renovación. El Alfonso X lleva formando alumnos desde 1978, primero como centro específico de Bachillerato y actualmente con alumnado de ESO, Bachillerato y las familias profesionales de Comercio e Imagen.

En esta ocasión, queremos compartir con el barrio las características de nuestro principal valor: el buen ambiente tanto de profesores, como de alumnos. Como centro público, recibimos con los brazos abiertos a la diversidad. Unos y otros reconocemos que el Alfonso es un cen-



tro familiar, acogedor, entrañable. El tamaño reducido del centro, su trayectoria de casi cuarenta años de experiencia docente, la seriedad del trabajo de integración y potenciación de valores como el esfuerzo, el rigor y el respeto y, especialmente, la calidad humana de nuestras alumnas y alumnos hacen posible que podamos coincidir en el buen clima que se respira en nuestras aulas.

La convivencia entre el alumnado es muy buena para los tiempos. Los inevitables conflictos encuentran en este centro vías de acuerdo y resolución. Las sanciones están claras cuan-

do se incumplen los límites que establecen la buena educación y las normas básicas de convivencia. Fruto de ello, de puertas adentro, el día a día es agradable estableciéndose vínculos personales entre los alumnos y

El alumnado, el valor del Alfonso

de éstos con el profesorado. Cada uno de los actos festivos y conmemorativos que jalonan el curso escolar son un escaparate para mostrar este ambiente: obras de teatro, celebración de la Navidad, Santa Cecilia, Halloween, Carnaval, representaciones teatrales, etc.

Lo que ocurre dentro también se proyecta en las actividades extraescolares. Este curso hemos sido felicitados por las distintas instituciones que nos han recibido en las múltiples salidas educativas realizadas dentro y fuera de Toledo ante el buen comportamiento mostrado por nuestros alumnos. Una satisfacción que nos permite se-

guir diseñando y realizando nuevas actividades. Esto nos anima a continuar trabajando en la construcción de los cimientos que harán posible unas nuevas generaciones de ciudadanos del barrio más preparados, solidarios, y, en definitiva, mejores personas.

A lo largo del curso, hay momentos que nos tocan por dentro. El final de trimestre fue uno de ellos. Al ritmo de la música interpretada por nuestro grupo de alumnos y profesores, acompañados en el acto por algunas madres y padres, se sucedieron diversos villancicos en un ambiente que desprendía el inconfundible aroma de la confraternidad. Nos quedamos con esa estampa. Y la queremos compartir con el barrio. Merece la pena saber qué estamos haciendo con nuestros jóvenes. Entre todos (familias, maestros, profesores, instituciones) los preparamos, ellos tendrán que diseñar sus horizontes. Y, a buen seguro, que **harán camino al andar**. ¡Va por ellos!





RENAULT
Passion for life

GUÍA DE PRECIOS

La tranquilidad de un precio cerrado y sin sorpresas

CAMBIO DEL FILTRO DE HABITÁCULO

por **36€***
para vehículos de menos de 6 años

por **30€***
para vehículos de más de 6 años

SERVICIO POSVENTA Renault

*Precio cerrado (piezas, mano de obra e impuestos incluidos) para operaciones de cambio de filtro de habitáculo (filtro de polen). IVA incluido en Península y Baleares.

Renault recomienda 

  [renault.es/posventa](https://www.renault.es/posventa)

RENAULT GRUPO ARIES TOLEDO - TALAVERA - ILLESCAS

Ctra. Madrid-Toledo, km 63.500. Tel. 925 353 147. OLÍAS DEL REY www.renaultariestoledo.com
C/ Jarama, 78. Polígono Industrial Santa María de Benquerencia. Tel. 925 23 38 53. TOLEDO
Ctra. N-V, km 109. Tel. 925 869 903. TALAVERA DE LA REINA www.renaultariestalavera.com
C/ García Lorca, 32. Tel. 925 512 280. ILLESCAS www.renaultariesillescas.com

Una población envejecida

Al mirar una pirámide de población comprobamos que en la sociedad española hay una total descompensación entre los nacimientos y las defunciones. Pero también nos sirve para asegurar esta certeza visitar cualquier pueblo o barrio de una ciudad, y ver que apenas hay niños, en cambio hay una población envejecida. La población infantil aparece casi como un reducto, a la que hay que cuidar como el mayor de los tesoros.

Somos una población envejecida y no hay resignación posible, es algo natural como ya decía el gran poeta Jaime Gil de Biedma en su poema "No volveré a ser joven" y repetía que "envejecer, morir es el único argumento de la obra". Es difícil determinar cuándo una persona es mayor y cuándo definitivamente termina la eterna juventud, pero está claro que la generación del "baby boom", los nacidos en las décadas de los sesenta y setenta ya se han hecho mayores.

Puede ocurrir que la veteranía sea un grado a la hora de solucionar problemas, pero más bien a más edad somos más conservadores en la vida y en la política, de ahí que nunca acaben de cuajar los partidos políticos emergentes, sin embargo la política tradicional siempre tiene su granero, como hemos podido comprobar en las últimas elecciones. Pero donde más notamos que somos una sociedad envejecida es en los medios de comunicación, en la televisión y en la radio continuamente hay programas que hacen de la añoranza todo un ritual. Nos hablan de décadas prodigiosas de la música, nos recuerdan a actores de antaño, para buscar el sentimiento de la melancolía. Además, en estos medios abundan los espacios dedicados exclusivamente a la divulgación médica, como si fueran consultorios de atención sanitaria, que no nos engañemos es la principal preocupación de una población envejecida.

José Luis Real

Oye, y muchos votaron de nuevo al PP

Sí, todas las encuestas acertaron cuando vaticinaban que el PP sería el partido más votado, aunque bien es verdad que ha perdido 63 escaños y el 16 % de los votos, es decir, ha perdido la mayoría absoluta. Ha obtenido 123 escaños y el 28,71 % de los votos. No obstante, en el Senado ha conseguido mayoría absoluta.

Vaya por delante una obviedad, cada uno vota a quien le apetece, allá cada cual, pero no deje de quedarme perplejo mientras intento analizar las razones que llevan a votar al gran partido de la derecha española a personas modestas, trabajadoras, paradas, jubiladas con bajas pensiones, o sea, personas de la clase obrera o de clase media baja. Puedo entender que voten al PP personas que pertenecen a la alta sociedad, accionistas y ejecutivos de grandes empresas y de la gran banca, así como políticos derechistas que viven en sus burbujas, lo cual significa que les importa un rábano que a muchos millones de sus conci-

udadanos les esté yendo fatal, mientras que muchos de ellos se han hecho cada vez más ricos, alcanzando una brecha con los pobres de 13 puntos.

No logro entender que a personas del pueblo llano no les haya importado la corrupción que asedia al PP a lo largo y ancho del suelo patrio, no les haya importado su financiación ilegal, no les haya importado que todos los tesoreros estén imputados por presuntos casos de corrupción, no les haya importado por tanto los llamados casos "Bárceñas", "Gurtel", "Púnica", "Bankia"... , o la corrupción insufrible que asoló el País Valenciano. Tampoco les ha importado que la policía registrase la sede central en Madrid, o las contabilidades falsas o los sobresueldos, o las comisiones ilegales y un largo etcétera.

Tampoco les importó que España sea el país con más contratos a tiempo parcial forzados. Indiferentes igualmente se han mostrado ante el 1.400.000 personas que tienen trabajo y son pobres o no pue-

den llevar una vida independiente, además de la pobreza energética que afecta a miles de viviendas y los miles de desahucios que han dejado en la calle a familias enteras sin una alternativa habitacional. No les importó que España sea el país de Europa con mayor desigualdad, junto con Rumania y Letonia. En fin, la lista de problemas graves que afectan a millones de ciudadanos es interminable.

Sepan, pues, todos estos ciudadanos del pueblo llano que han votado al PP que una sociedad decente es aquella cuyas instituciones no humillan a las personas, tal como ha hecho el PP durante estos cuatro últimos años. ¿Serán tan conformistas que prefieren la "seguridad" del orden neoliberal, que nos está perjudicando gravemente a la inmensa mayoría, al mínimo riesgo de votar otras opciones políticas? ¿Son de los que prefieren lo malo conocido que lo bueno por conocer? Sepan, por tanto, que el

miedo, la resignación y la apatía son la gran victoria del capitalismo. He escuchado a algunas personas sencillas que votaron al PP porque significa el orden que necesitamos, y que "el hombre (Rajoy) hace lo que puede, está todo muy difícil, no hay otra solución", añadiendo que los otros son peores. ¡En fin!

Alguna respuesta doy a mi perplejidad ante lo que planteo en este artículo cuando pienso que en parte puede deberse a que en España hay un pasado dictatorial sin resolver, en el que no está ausente la religión. Esos ciudadanos son apolíticos resignados que siempre están dispuestos a plegarse ante los abusos de los poderosos y "morder" a quienes se la juegan luchando por el interés general. Son la vanguardia de la reacción. El conservadurismo es un germen muy profundo.

En cualquier caso, ¡salud y libertad para todos!

Ángel Dorado

Del colegio al garaje

El 20 D. hubo elecciones, también en el Barrio como es lógico, algunos después de votar recordamos cosas pasadas como por ejemplo que en el colegio se aprende, o por lo menos a mi me lo enseñaron, a integrar y no discriminar, después fuimos a tomar algo y a continuación fuimos a ver una actividad relacionada con las elecciones, íbamos dos personas una iba a intervenir y la otra estaba como público, pero no dio tiempo, la segunda persona fue inmediatamente expulsada, junto con otra tercera que ya estaba

allí, las personas que realizaron el destierro son curiosas para tal fin, el uno es una especie de anarquista sin sesera o si la tiene no debe utilizarla mucho, la otra es una amazona exsocialista que no da el pego como socialista, las personas desalojadas no tuvieron otro remedio que irse. Es muy curioso que estos chicos del garaje realizaran una actividad relacionada con la democracia precisamente vetando: el veto no solo es un acto antidemocrático e intimidatorio, sino que además resulta absolutamente violento, de hecho el veto rezuma

violencia. El impedir a alguien hablar, hacer o estar requiere de intimidación y violencia para conseguirlo. Otra cosa muy extraña es que esta asociación tan de vanguardia, que es muy pequeña pero que tiene tantas ínfulas, que presume tanto de ser abierta a la sociedad, se acoja al dudoso derecho de admisión teniendo en cuenta que tanto el local como las subvenciones para su funcionamiento son públicos, aunque no deberíamos extrañarnos tanto. La susodicha amazona exsocialista está a favor

de la cárcel de Guantánamo y además piensa que el franquismo no fue para tanto. El otro chico "majo" es un ser absolutamente reaccionario, con lo cual desgraciadamente el resultado es lógico y esperado. En conclusión, las asociaciones abiertas, democráticas son incompatibles con las prácticas del veto y más aun cuando se hace en locales públicos y con dinero de todos. El veto es totalmente incompatible con una sociedad justa igualitaria y libre.

David Lucha



La verdad es que expolian los recursos de África y obligan a los africanos a irse del continente. Luego dicen que Europa está siendo invadida cuando ellos son los invasores

AMINATA TRAORÉ

Diego de la Torre



Nombre: Fany

- ♣ **Sexo:** Hembra
- ♣ **Edad:** 6 años
- ♣ **Tamaño:** pequeña/mediana
- ♣ **Raza:** Mestiza

Fany es la pupas, le falta media oreja, sus compañeros se la mordieron
Es muy cariñosa



¿Quieres conocerla?

apasanbernardo@gmail.com
616 89 21 43

Desde la peña "El Quejío"

Jóvenes a tener en cuenta

Escribir un artículo sobre ciertos aspectos del Arte Flamenco, de por sí, es una tarea bastante peliaguda, sobre todo cuando el articulista, como es mi caso, es poco menos que aficionado al mundo de las letras. Pero si, para más inri, lo tienes que hacer sobre dos jóvenes aficionados al Cante Flamenco que están, diría yo, en periodo de aprendizaje y, encima, son amigos del articulista, la cosa se complica. Pero aún hay más. A todo esto, hay que añadirle que uno de ellos se atreva, nada menos, que a cantar y acompañarse. Quiere decirse, tiene que ser el niño en el bautizo y el novio en la boda. Yo, particularmente, no termino de digerir, como aficionado a este Arte, esa práctica que, a mi modo de entender, le quita expresividad y plasticidad al cante, y a la guitarra le resta matices que son muy importantes a la hora de desarrollar esa difícil tarea del acompañamiento.

La noche del día 18 de Diciembre, en la Peña "El Quejío" se hicieron cositas muy a tener en cuenta porque tanto Fran como Carlos estuvieron a la altura de lo que, como buenos aficionados, se les puede y se les debe, pedir.

El guitarrista Mariano Parrana y los

percusionistas Ginés Pozas y Jaime Salazar, bien en su parcela, y el público, mayoritariamente joven, de bien para arriba.

Dos recomendaciones, y perdón por mi atrevimiento, que haría a estos dos jóvenes artistas aficionados: "Fran Mejías, sé guitarrista y cantaor al mismo tiempo cuando te apetezca y te dé la gana, pero prueba de vez en cuando a separar una faceta de otra y, a lo mejor, descubres cosas maravillosas."

A Carlos Canela o, mejor dicho, al grupo que le acompañó: "Con todos mis respetos y, a mi modo de ver, el acompañamiento no puede anular la voz del cantaor bajo ningún concepto". Por otra parte, y aunque los lectores de estos artículos me llamen machacón, os recuerdo aquella famosa frase del mítico Manolo Caracol: "El Cante no es pa' sordos".

Villancicos y migas

Siempre he pensado: "Si quieres vivir momentos felices, haz felices a los demás en la medida de tus posibilidades".

La Peña Flamenca "El Quejío", a través de los villancicos y las migas de Navidad, puede ser un humilde pero bello

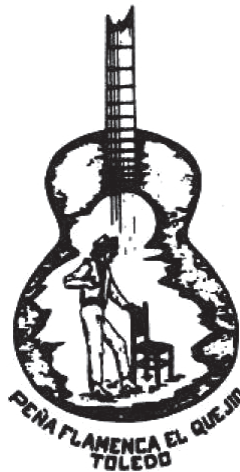

ejemplo de lo que esta frase encierra.

Tanto los villancicos como las migas pertenecen a las llamadas magnitudes inmensurables, en cuanto a creatividad se refiere, porque se trata, nada menos, que, de satisfacer al oído y al gusto, dos sentidos muy delicados y muy diferentes, según a quien correspondan.

La música y la cocina son muy complejas, unas veces salen bien, otras no tan bien y, a veces o casi siempre, excelentes. Nunca mal del todo cuando con

ellas se deleitan oídos y paladares que saben que todo lo que se hace en directo es auténtico y, sobre todo, porque van predispuestos a disfrutar de estos bienes que nuestra Peña les ofrece y, estén como estén, y salgan como salgan, al final dirán: "Qué bonitos los villancicos" y "Qué ricas estaban las migas"

Allá van estos versos:

Para los lectores de Vecinos, con todo mi corazón

Las migas de Navidad de nuestra Peña querida quieren alegrar la vida y potenciar la amistad. Porque no solo es saciar con creces nuestro apetito, es también este ratito que tan a gusto pasamos y que juntos disfrutamos entre cuchará y traguito.

VILLANCICO

Cumpliste la edad de Cristo en el año dos mil quince, espero, Peña querida, que nadie te crucifique.

Vuestro amigo Juan

Los verdaderos
Cursos
intensivos

GRATIS

22 AÑOS FORMANDO
BUENOS CONDUCTORES

Nº 1 EN APROBADOS

¿PORQUE EN AUTOESCUELA LA SAGRA 2000?

OFERTA

50% DESCUENTO

EN TODOS LOS PERMISOS

**Mejores instalaciones.
Mejores resultados.**

AVD RIO BOLADIEZ 36
TLF 925 23 26 97
POLIGONO RESIDENCIAL

LA S 2000 AGRA
AUTOCOLESCUELA

Este invierno te

¡El Comercio cercano sin salir de tu barrio!

METROPOLITANO CAFÉ - BAR

Paseo Federico García Lorca, local 2
Tel. 925 622 077

Autoescuela MENCiA

Horario flexible

Cursos intensivos



Matrícula con 3 prácticas gratis de 45 minutos

Y si vienes con un amigo, ¡más descuento en tu matrícula!

C/ Río Retamosillo, 11 - 925 23 13 59 - 636 74 58 36 - info@autoescuelamencia.es

C/ Retamosillo 10,
45007 TOLEDO
Tlf: 925 240 726

yolanda PELUQUERÍA

Alisado Hialurónico
Tratamiento de última generación.
Pásate y te informamos
sin compromiso.

Todo en fotografía digital y analógica

Foto Villanueva

C/ Retamosillo 13 D
925 23 13 09 Toledo

The times

CENTRO TEJANO

Tu Tienda de Moda

Paseo Federico García Lorca (Pol. Residencial Toledo)

NUEVA TEMPORADA OTOÑO / INVIERNO

Síguenos en:
f JAVIER DIAZ (CENTRO TEJANO)

Ya tienes tu vale dto. en facebook

Herbodietética

Asesoría Control de peso
Osteopatía - Medicina natural

Paseo Peatonal Federico García Lorca
(esquina Guadarrama). Tel: 925 24 10 68

SISTEMAS INFORMÁTICOS Y ELECTRÓNICOS 2002, S.L.L.

YA TIENES EL SERVICIO TÉCNICO QUE NECESITAS

VENTA DE ORDENADORES NUEVOS Y DE OCASIÓN

- Cursos de Informática
- Todas las edades
- Ordenador por alumno
- Plazas limitadas
- Cursos de informática para adultos:
- XP - Office - Internet (mañanas y tardes)

REPARAMOS TELEVISIONES, VIDEOS, MONITORES, ORDENADORES, ETC.

925 23 27 15
C/ Retamosillo Local, 20 45007 TOLEDO
omctv@hotmail.com
www.sie2002.es

Tartas - Galletas
Cupcakes - Cake pops

Talleres de aprendizaje
Ingredientes y utensilios para su elaboración

Se hacen encargos para:
BODAS - COMUNIONES
BAUTIZOS

C/ Federico García Lorca - C/ Mimbres local 5H
Polígono Residencial 45007 TOLEDO
Tel. 925 33 73 09
https://www.facebook.com/CandyLifeToledo?fref=ts



Selección de nuevas incorporaciones en la Biblioteca del barrio del mes de enero

La estela de un recuerdo / Almudena de Arteaga. Histórica
La luz que no puedes ver / Anthony Doerr. Último premio Pulitzer
Ven y pon un centinela / Harper Lee
Del color de la leche / N. Leyshon
El Castillo / Luis Zueco. Histórica
La estación de las flores en llamas / Sarah Lark. Romántica
Un verano Chino / Javier Reverte. Viajes

El castillo de diamante / Juan Manuel de Prada. Histórica
El secreto de la modelo extraviada / E. Mendoza. Policiaca
La chica del tren. Policiaca
La guerra civil contada a los jóvenes / Arturo Pérez-Reverte
El hombre en busca de sentido / Viktor Frankl.
El comensal / Gabriela Ybarra
Revista Speak Up. Revista Burda.

Viernes, 29 de enero a las 18.30 h.

En la biblioteca del Polígono

Presentación de ARROZ TRES CARICIAS. Último poemario de SANTIAGO SASTRE. Lo presenta Juanjo Fernández Delgado, Rocío Pérez, Susana Sánchez y Juan de Lara Carmona.

Caza Mayor

Para sobrevivir es necesario cazar mas no te burles ni te ensañes con la presa en tu hazaña. No es más bestia a la que hieres que el que trata de cazarla.

Matilde Timiraos

esperamos en el Paseo

Paseo Peatonal Federico García Lorca

Venga a

FIORE
TINTORERÍA



- ES LO MEJOR Y NO CUESTA MAS -

Pso. Federico García Lorca, 3 - I
45007 Polígono Residencial (TOLEDO) ☎ 925 23 35 96

HECHIZOS
ESTILISTAS

925 33 37 72

C/ Río Retamosillo, 11 C (junto a tienda de Informática SIE)
Polígono Residencial TOLEDO

Paseo Federico García Lorca
local 6D - 45007 Toledo
☎ 653 530 176 - 925 77 54 17

FIT-MT
Corporis et animi

Electrofitness
Pilates
Fisioterapia

Felices Fiestas

FIT-MT



ANGELA

JOYERÍA-RELOJERÍA-REGALOS

Guadarrama, 47
Tel. 925 241 638

45007 TOLEDO

100% NATURAL

Herbolario
Hiedra

LA ESSENCIA DE LO ECOLÓGICO Y NATURAL

Recorta y entréganos tu cupón
3 EUROS DESCUENTO
COMPRAS SUPERIORES A 30€

Alimentación ecológica
Desayunos, bebidas, aperitivos, infusiones, pastas y cereales, alimentación sin gluten...

Dietética
Complementos nutricionales, fitoextractos, control de peso, productos de estevia...

Terapias naturales
Naturopatía Quiromasaje Reflexología podal Acupuntura
Reiki Flores de Bach Masaje metamórfico y mucho más...

Cosmética natural
Higiene, corporal, capilar, facial...

¡Todo lo que necesites, te asesoramos!

Paseo Federico García Lorca Local 4d. Polígono Residencial. 45007 Toledo 925 04 13 63

TUTTO TEMPO Moda y complementos Pº Federico García Lorca, 1G

13€ 15€ 70€

REBAJAS

f **tuttotempoentoledo**



El Greco Floristería

15% de descuento en tu Ramo de Novia

Envíos nacionales e internacionales, para mayor comodidad podrá hacer sus pagos con tarjeta a través del teléfono.

C/ Retamosillo, 11 D
45007 Pol. Residencial TOLEDO (Junto a Pizza Boom)
FLORISTERIA EL GRECO

www.floristeriaelgreco.com
e-mail: info@floristeriaelgreco.com

925 05 07 43 - 634 274 992

pinocchi



Fiesta solidaria "Un juguete por una sonrisa"

Gran respuesta de los vecinos del barrio en la Fiesta de Navidad Solidaria celebrada el pasado viernes 11 de diciembre en el pabellón deportivo del I.E.S. Juanelo Turriano, organizada por la escuela de actividades Sala Adrián. El motivo del evento fue la recogida de juguetes y alimentos con el eslogan «Un juguete por una sonrisa» que fueron donados a Cáritas Parroquial San José Obrero para hacer felices a muchos niños del barrio en estas fechas tan señaladas.

Comenzó el evento con una exhibición de

los jóvenes de Hip hop de los grupos Never Back Down y Giu Kids. después hubo una Master Class de Zumba con los profesores y amigos de Sala Adrián. Finalmente se sortearon regalos de los patrocinadores entre todos los asistentes.

En el evento colaboraron la parroquia San José Obrero, el I.E.S. Juanelo Turriano, A.VV. El Tajo, Ayuntamiento de Toledo, Club de la Familia, Supermercado Ecofamilia, Tupperware, escuela de escalada Puente de Roca, peluquería Dore, KM2 y Aguas Teleno.



III Festival de Teatro en Familia. AMPA García Lorca

Como ya viene siendo tradición por estas fechas, desde el AMPA García Lorca hemos organizado una sesión de Teatro en Familia que tendrá lugar el próximo VIERNES 29 de enero a las 18:30 horas en la sala Thalia.

En esta ocasión, os presentamos dos obras dirigidas al público infantil, aunque estamos seguros de que también gustarán igualmente a toda la familia.

Desde Albarreal de Tajo nos llega el Grupo Teatral Allucana, que representará «Al Doctor Cabrera lo marean» una desternillante comedia que narra la historia de un doctor un tanto especial que atiende en su consulta a unos pacientes bien extraños, por no decir, «especiales».

Por su parte, Mamá Lalá

Producciones Musicales llega desde Valencia para presentarnos el «Cantacuentos del Capitán Pirata», que no es sino una precuela de su afamado musical «Piratas el Secreto del Árbol». En ella será el propio Capitán Pirata el encargado de buscar nuevos tripulantes para su embarcación y hacerles pasar por las más variopintas pruebas que les harán conocer si realmente tienen alma de pirata.

Os invitamos a todos a disfrutar de una divertida tarde en familia cuyos beneficios serán destinados a las distintas actividades organizadas por la Asociación de Madres y Padres de Alumnos «García Lorca» del Colegio Escultor Alberto Sánchez.

AMPA García Lorca
CEIP Escultor Alberto Sánchez de Toledo



Pintadas ¿antinazis?

¿Sois antinazis los de las pintadas? Yo también. Pero ser antinazi no es formar parte de una pandilla “enemiga” de otra pandilla, porque después se cumplen años y se deja de ser pandilleros para luchar por lo importante. Lo primero es saber qué es el nazismo. Como supongo que lo sabéis, entenderéis lo que os voy a decir sobre las pintadas que hacéis en nuestro barrio. Vuestro y nuestro, claro.

Perdonad que os diga que habéis aprendido a dibujar la esvástica demasiado bien; seguro que la odiáis, pero os sale a la primera y perfecta... aunque después la tachéis. ¿No habéis oído decir que el mejor desprecio es no hacer aprecio? En el fondo, estáis haciendo propaganda gratis a los nazis. También habéis oído eso de que “Ladrán, Sancho, señal que cabalgamos” (también atribuida al poeta Goethe). Don Quijote cuenta también que una mujer se quejó porque no salió en una lista que hizo un poeta de “mujeres malas”, entonces el poeta la añadió a la lista “y ella quedó satisfecha, por verse

con fama, aunque infame”. Dejad que sean los nazis infames los que ladren y cabalgamos nosotros los que tenemos el cerebro para pensar y nuestro cuerpo para trabajar por una sociedad mejor.

Y otra cosa, para no enrollarme. Los nazis queman libros porque aborrecen el pensamiento libre y la cultura. ¿No creéis que estáis en un error muy gordo ensuciando las paredes de la BIBLIOTECA PÚBLICA MUNICIPAL o gurrupateando encima de un artista graffitero? Lo público, la cultura y el arte no son “santos de la devoción” de los fascistas.

De verdad, chavales, si estamos en el mismo bando, dejemos de tapar y afean lo nuestro que es lo vuestro (edificios, aceras, parques...) y venid a trabajar por un barrio más libre, más culto, más bello y más justo... Dejad de dedicaros a esos “patatiempos” que solo alimentan a los infames. Y, ojalá, no tengamos que volver a escribir en estos papeles ni en ningún sitio esa palabra y ese símbolo despreciables.

Antonio Galán

La Bebeteca de nuestro barrio de nuevo en marcha

Un grupo de madres y padres hemos vuelto a poner en marcha la Bebeteca del Polígono. El Ayuntamiento nos ha cedido la sala de Ludoteca del Centro Polivalente (Sala Thalia), que está libre por las mañanas durante el calendario escolar.

La idea es hacer con los peques las actividades lúdicas, musicales y artísticas que se nos vayan ocurriendo, de forma un poco organizada pero sin monitora. Las decisiones se realizan por consenso y cada adulto participa como puede y quiere en función de su tiempo y habilidades.

El horario es de lunes a viernes de 9’30 a 13’30 h.

Se harán dos grupos, uno para menores de dos años y otro para 2 y 3.

Como acabamos de empezar aún somos un grupo único de 10,30 a 12,30 más o menos, y cada uno se apunta los días que quiere de la semana (uno, dos..., incluso los cinco)

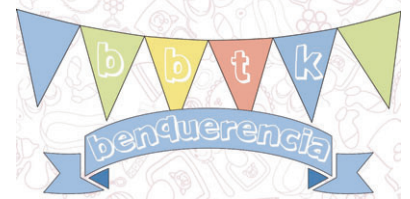

Para inscribirse basta escribir un correo electrónico a bbtkbenquerencia@gmail.com y especificar:

- Nombre bebé.
- Nombre madre y/o padre.
- Fecha exacta nacimiento bebé.
- Días de la semana que se quiere acudir.
- Número de teléfono para grupo whatsapp

Bbtk Polígono 15/16.

¡Os esperamos!

Dulce señora

¿En qué piensas, dulce señora, atrapada en tu cárcel de madera?

¿Son las horas las que te preocupen, aquellas que, aturdida por la ausencia de movimiento, te reclaman?

¿Son los sueños, esos que por tu condición te prohibieron despertar, los que maltratan tu tiempo de reposo?

¿Quizás es el lastre del pasado o la incertidumbre del futuro, que se yergue con el paso de las estaciones eternas?

En tu callada respuesta, al contemplar tus hermosos ojos, el mío, único, ciclópeo, quiere envolver tu tez con su velo gris para darte otra realidad, fuera de la geometría.

Dulce señora, dime, por favor, en qué piensas.

oliviavicente.com



La fotografía fue tomada con una Nikon D3200 en el Monasterio de Yuste el 12 de diciembre de 2015.

TR

TEATRO
DE ROJAS

Desde
440
años
1576

PROGRAMACIÓN PRIMAVERA 2016

TEATRO | DANZA | MÚSICA | CINE · TOLEDO

XVII CICLO DE TEATRO CONTEMPORÁNEO

ABONO: 65€ (5 Espectáculos)



11, 12 y 13 Marzo
Un enemigo del pueblo
22, 19 y 16€
*el abono corresponde a la función de las 19h



15 y 16 Abril
El grito en el cielo
18, 15 y 12€



29 Abril
No daré hijos, daré versos
15, 12 y 9€



6 y 7 Mayo
Reikiavik
20, 18 y 15€



13 y 14 Mayo
La crazy class
20, 17 y 14€

XIV CICLO INTERNACIONAL DE DANZA

ABONO: 84€ (6 Espectáculos)



12 y 13 Febrero
Zaguán & Alento - BNE
Zonas A y B: 24€ - Zona C: 20€
TEATRO AUDITORIO "El Greco"



28 Febrero
El amor brujo - Víctor Ullate
Zonas A y B: 20€. Zona C: 17€
TEATRO AUDITORIO "El Greco"



9 Abril
Arat
18, 15 y 12€



22 Abril
Carmen
Zonas A y B: 18€. Zona C: 15€
TEATRO AUDITORIO "El Greco"



30 Abril
La Cenicienta - Balletto di Milano
Zonas A y B: 22€. Zona C: 19€
TEATRO AUDITORIO "El Greco"



5 Junio
Sara Baras - Voces
Zonas A y B: 26€. Zona C: 22€
TEATRO AUDITORIO "El Greco"

TEATRO Y DANZA EN FAMILIA

ABONO: 20€ (5 Espectáculos)



20 Marzo
Pinocho
6€



27 Marzo
Pulgarcito
6€



3 Abril
Aupa leré, percusión para bebés
6€ (Fuera de abono)



17 Abril
Lapotinguele
6€

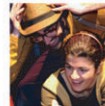

24 Abril
El árbol de mi vida
6€



8 Mayo
El abuelo Teo
6€

FUERA DE CICLO



6 Marzo
Rigoletto
Zona A: 25€. B: 22€. C: 19€
TEATRO AUDITORIO "El Greco"



18 y 19 Marzo
Tango, The Musical Show
18, 15 y 12€

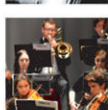

26 Marzo
Concierto Extraordinario de Semana Santa
15, 12 y 9€

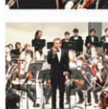

1 Abril
Orquesta de cuerdas Homestead
Entrada libre hasta completar el aforo.



2 Abril
Esencia de Zarzuela. Antología
Zonas A y B: 20€. Zona C: 15€
TEATRO AUDITORIO "El Greco"



23 Abril
Escrito en las Estrellas
15, 12 y 9€



28 Abril
Concierto Grupo Vigüela
12, 9 y 6€



15 Mayo
La Viola Celta - Jordi Savall
22, 19 y 16€



22 Mayo. Sócrates, juicio y muerte de un ciudadano
Zona A: 22€. B: 19€. C: 16€
TEATRO AUDITORIO "El Greco"



29 Mayo.
Agua, azucarillos y aguardiente & La Verbena de La Paloma
Zona A: 22€. B: 19€. C: 16€
TEATRO AUDITORIO "El Greco"



14 Febrero
Ana Alcáide en concierto
12 y 9€



19 Febrero
Distancia siete minutos
15, 12 y 9€



20 Febrero
La mirada del otro
15, 12 y 9€



21 Febrero
Julián Maeso en concierto
15 y 12€



26 y 27 Febrero
MBIG (Mac Beth International Group)
18€

VENTA DE ABONOS:

del 26 de enero al 3 de febrero
(Abono + PATIO ARRIBA + BNE 13 Febrero)
Las sesiones que forman parte de los abonos son los marcados con color negro.

VENTA DE LOCALIDADES

INDIVIDUALES: a partir del 4 de febrero

PATIO ARRIBA

VENTA ANTICIPADA DE ENTRADAS

902 106 601 www.teatroderojas.es



Kabalah, el mandala musical toledano

María Páez Sánchez

Kabalah que procede del hebreo kabbalah... ¿Os suena a algo místico verdad? Su definición es la siguiente: Una sabiduría antigua relacionada con el judaísmo (una de las tres culturas toledanas) que revela cómo el universo y la vida funcionan. Y es que además de esta interpretación mística, es el nombre de uno de los conocidos grupos del barrio de Santa María de Benquerencia (Toledo). Estos artistas decidieron llamar así a su grupo, ya que les gustó cómo sonaba y además, porque dos de los integrantes (la vocalista y el guitarrista) revelan tener una manera más espiritual de ver las cosas. Pero esto no se queda aquí, ya que su logo es un mandala, símbolo indio que los budistas utilizan para meditar, los cuales son creados para mostrar todas sus vivencias en la creación de esta rueda. Un símbolo de unión, que refleja el propio ambiente de cohesión y complicidad fluida que se vive en **Kabalah**, este grupo musical toledano, características que reflejan ser uno de sus distintivos frente a los demás grupos de Toledo. También destacan por el hecho de tener una mujer como voz principal en un grupo de rock, una vocalista con una voz rasgada (como hay pocas, puesto que las voces de mujeres que pertenecen a grupos son mayoritariamente dulces). También a esto se le suma su público, que está conformado por un abanico más amplio (seguidores del punk, rock, metal...).

Kabalah está formado por: **Gema**, la cantante, **Jose**, el batería, **Ferdy**, el guitarrista y **Vicente** el bajista. Estos artistas comenzaron en la música gracias a la cuna del barrio; que siempre ha apoyado este arte, su interés por los instrumentos y el poder pertenecer al coro de la escuela.

Su objetivo del 2016 es sacar su primer disco y salir de gira

Aún no tienen un disco físico como tal, están en proceso de que en este 2016 puedan crear un CD que sus seguidores adquieran para escuchar sin cesar, y salir de gira más allá de Toledo. Son músicos, pero ante todo irradian buena energía, diversión. En definitiva, son muy buena gente, y su vida; como la



Integrantes del grupo Kabalah de izquierda a derecha (Rambo, Ferdy, Gema y Jose).

llamada *kabbalah*, funciona y está totalmente conectada gracias a la música. Para ellos es como una droga de la que no se pueden separar.

Todos los integrantes son autodidactas, vienen de diferentes grupos y son amigos de toda la vida que habían coincidido en algunas bandas. Aunque el bajista, Vicente, conocido por Rambo, y Ferdy, el guitarrista, desde siempre por unas cosas u otras (pertenecieron a **Atrankas**, una de las bandas más conocidas de Toledo) han ido de la mano musicalmente.

Este grupo en sus orígenes empezó llamándose **Ovarios**, Ferdy y Rambo eran los guitarristas, en cambio Gema era bajista y tenían a otro batería. Pero quisieron dar un giro y empezar desde cero renovando el grupo. Entonces se modificó el nombre; de **Ovarios** se cambió a **Kabalah**, crearon un repertorio de temas. Gema del bajo pasó a ser la cantante de la banda, Rambo volvió a su querido bajo y Ferdy siguió con su guitarra. Además, se incorporó el batería Jose Roldán (también batería de uno de los grupos punteros de heavy metal por referencia, del grupo **Nocturnia**).

“Nos definimos como un grupo de rock”

Ellos se definen como un grupo de rock con todas sus vertientes. “Tocamos punk, rock, canciones bastante heavys, entonces es muy difícil decir: “Kabalah es esto”. Por eso, nosotros lo llamamos rock”, explicó la cantante. Grandes rockeros de la ciudad nos han presentado como punks y luego se han dado cuenta de que no lo somos. “Tenemos alguna cosa que suena punk, pero dos canciones, tiene mucha base de rock and roll acelerado” comentó Ferdy.

Sus temas son autobiográficos, quieren hacer reflexionar a su público

Les encantaría introducir un instrumento melódico, por ejemplo el violín (como la colaboración que les hizo en el concierto de El Desván el músico también del barrio Israel Guerrero con su violín), pero creen que la música que hacen es complicada para conjugarla con este tipo de instrumentos. Solamente podrían ponerlo en algunos momentos en temas puntuales. Sí que están pen-

diente de que entre otra guitarra eléctrica, puesto que “Ferdy es un crack pero sólo tiene dos manos”, declararon.

Las canciones son escritas por Rambo y Ferdy. Su inspiración la encuentran en sus propias vivencias, en la música que les gusta. Rambo se inspira en grupos como **Los Diablos**, **Los Suaves**, **Iron Maiden**, o curiosamente en películas. Una letra puede salir de estar en el salón de su casa viendo un filme del Oeste. De ahí podría sacar una canción que tuviera que ver con el odio y la muerte. “Según toco empiezo a escribir sobre el concepto de la película, de lo que ocurre, ¿Por qué los yankees se pelean con los indígenas? Entonces reflexiono sobre el tema y de ahí por ejemplo, sale el tema *Rabia y Muerte*”, explicó muy detalladamente Rambo, el filósofo del grupo. Temas muy personales de situaciones vividas, canciones protesta y otras como la de *Tiempo Muerto*, que hablan simplemente de la circunstancia. “Muchas veces cantar algo malo es positivo. Si cruzas la línea, el amor se vuelve odio, tanto que amas odias igual. Son temas con mensajes que no son buenos ni malos, ya cada espectador entiende lo que quiere”, añadió el bajista.

Ellos quieren intentar hacer

pensar a sus seguidores con sus letras, que reflexionen. Ferdy en cambio, dice querer compartir un desahogo con su público.

Este año además de grabar un disco y un videoclip (que poder mover a través de las redes sociales), se han propuesto hacer mínimo un concierto al mes. Aquí Jose, el batería, es el que más controla el tema de organización. No se les resiste ningún espacio, ya pueden ser bares pequeños, grandes escenarios en fiestas, etc. “O llamamos al sitio o nos llaman”, contó Gema.

“El concierto en El Desván fue muy gratificante, el público nos transmitió y devolvió nuestra energía”

El pasado viernes 15 de enero dieron un concierto en **El Desván**, pub del barrio. A pesar de algunas complicaciones con el sonido, salieron muy contentos. Asistió público con gran movimiento y que comprende todas las edades. “El público participó mucho, subió a cantar y bailar al escenario. Pero es verdad que juegas en casa y siempre se está a gusto”, dijo Gema. “Hubo una especie de comunión entre nosotros y el público, independientemente de todo lo demás. Hubo mucho feeling, afirmó Rambo. “Eso se notó al comenzar y terminar las canciones, en la participación de la gente, que se subieran a cantar con nosotros”, opinó el batería. Estuvo el local completamente lleno y eso siempre gratifica. “Es uno de los mejores conciertos a nivel de energía. Mi energía se transmitió y me la devolvieron”, añadió Jose. Ferdy lo catalogó como el mejor concierto que han hecho hasta ahora en locales pequeños.

Ellos se sienten muy arropados en Toledo, pero este año ya tienen que salir de las fronteras toledanas para darse a conocer. Sí reclaman una iniciativa y reconocimiento por parte de los grupos y los locales para mejorar culturalmente, puesto que hay mucha oferta musical en la ciudad. A pesar de ver complicado en la actualidad, con la crisis, vivir de ello. “Estaría encantado que hubiera un circuito abierto entre locales y bandas”, reclamó el guitarrista.

Creen que la imagen es importante, pero que lo primero es el sonar bien. Al fin y al cabo



todo es un producto, y más si quieren salir. "Aquí nos conocen, pero fuera no", explicó Gema. Los demás creen que es más relevante cómo suenen. Una relevancia de sonido que se demuestra cada vez más, no solamente en la música en sí, sino también en el mundo del cine. "Decimos Star Wars y pensamos en *La Marcha imperial*", destacó la voz del grupo.

Ellos difieren entre el momento ideal para escuchar los temas de Kabalah: Para Ferdy sería en la ducha, para Gema en casa tumbada relajada una tarde, para así escuchar bien las letras. En cambio Jose y Rambo creen que la situación adecuada es en directo.

Entre sus grupos favoritos toledanos en la actualidad están

45doblecero7 y **Dulcamara**. Fuera de Toledo eligen: **Barricada**, **Fito**, **Iron Maiden**, **Rosendo** (con el que a Gema le encantaría compartir escenario). En nuestra entrevista pudimos recordar el recién fallecimiento de **David Bowie**. A pesar de que no se consideran seguidores lo idolatraban como artista.

El próximo 5 de marzo darán un concierto en The Crowd Funding

Sus planes más próximos son el concierto que celebrarán el **próximo 5 de marzo en el bar The Crowd Funding de Toledo** (a la

una del mediodía) junto a otras bandas madrileñas. Además, cabe mencionar que el 5 de febrero Jose estará en la Sala Cats de Madrid, pero esta vez con su **grupo Nocturnia**.

Buenos ratos y buen rollo es lo que se respira en el ambiente durante esta entrevista. Ellos cuatro solamente cruzan risas y buenas palabras. Los hombres del grupo dicen que Gema es la que complementa lo que te puede faltar de la música y la letra que ellos ponen. "Es la que lleva el peso, la que transmite la magia", confesaron. Gema en cambio, de ellos opina que son los mejores músicos que podría tener. Como veis, una pequeña familia de rock, dentro y fuera del escenario, que todavía tienen mucho rock para dar y tomar.

Reunión de la Asociación con Onda Polígono

En esta primera reunión, con la presidenta de Onda Polígono, Pilar Gómez de la Hera y dos miembros más de su Junta Directiva acordando establecer un plan de trabajo en común, comenzando por coordinar varias actividades en 2016

Lo que más nos ha llamado la atención de esta reunión y de lo que no teníamos constancia es de la situación por la que está atravesando la radio de nuestro barrio. **AIE** (Sociedad de Artistas e Intérpretes) y **AGEDI** (Asociación de Gestión de Derechos Intelectuales-Derechos de Propiedad Intelectual) reclaman derechos a Onda Polígono por la emisión de música a través de nuestra emisora.

Pero Onda Polígono, lejos de ser una emisora convencional, es una Asociación Sociocultural sin ánimo de lucro que dedica su programación a difundir cultura y valores sociales. En contacto con el entramado social de la ciudad, intentamos a través de las ondas ser eco de asociaciones de toda índole para dar a conocer sus fines, especialmente aquellas dedicadas a fines sociales y solidarios. Son 30 años al servicio comunitario de forma altruista.

El día 2 de Febrero van a acudir a un acto de conciliación del que os informaremos en el próximo *Vecinos*.



EN
TOLEDO **ONDA Polígono** 107.3 FM
PARA SEGUIR SIENDO
LIBRES
NECESITAMOS TU AYUDA
VISITA Y DIFUNDE:
WWW.ONDAPOLIGONO.ORG
1985-2016



CLÍNICA DENTAL SEDI

Tratamiento infantil GRATUITO

Plan familiar. Trae a tus hijos a nuestra consulta para una revisión y consigue **GRATIS**

- ▶ 1ª visita
- ▶ Diagnóstico
- ▶ Radiografías
- ▶ Plan de tratamiento

*Oferta válida para niños entre 3 y 9 años; aplicable al tratamiento de menor valor económico (excluidos ortodoncia y endodoncia), siempre que al menos otro miembro de la familia realice su tratamiento.

Tenemos un REGALO para ti y los tuyos

Talleres familiares de salud bucodental **GRATUITOS**

¡Reserva tu plaza YA!

Avda. Río Guadarrama 71. Local 11 Polígono Residencial. 45007 Toledo

925 33 70 32 - 639 84 61 63

Síguenos → 

www.clinicadentalsedi.es

Mujeres de Negro en Zocodover
el día 30 a las 12:00

30 de enero, Día Escolar de la no Violencia

Una decena de mujeres de Toledo se ha venido reuniendo en nuestra Asociación para organizar la movilización de las propias mujeres contra algo tan actual como la guerra, la violencia de género y, en general, para luchar por la paz. Este movimiento de mujeres de negro comenzó en Israel, donde salieron a la calle vestidas de este color, para oponerse a la ocupación de Palestina que tanto dolor está causando. El ejemplo se ha extendido por todo el mundo y también ha llegado a Toledo.

El día 30 se recuerda a Ghandi y los valores de *No violencia* que representa. Por eso este es el Día de la Paz en los Colegios.

Las Mujeres de Negro se suman a esta celebración con un manifiesto en el que se defiende la lucha por los Derechos Humanos y por alejarnos del modelo de sociedad actual donde se buscan ventajas particulares a costa de los demás. Este es el modelo que predomina en España y en prácticamente todo el mundo en este momento. Es un modelo causante de los grandes males de la humanidad.

Nos recuerdan que la Escuela debe enseñar que las guerras solo producen muerte y dolor, y que hay que formar en valores que no distingan entre niños y niñas para erradicar la violencia de género. Reclaman que el dinero de las armas debe dedicarse a educación, sanidad y servicios sociales públicos.

Las Mujeres de Negro están contra la desigualdad de hombres y mujeres que tanta violencia y asesinatos están provocando, y contra la fabricación, investigación y comercio de armas, hechas para el negocio y para dominar económicamente mediante la guerra.

Con el negro simbolizan el duelo por todas las víctimas de todo tipo de violencia en nuestra sociedad. Saldrán a la calle el día 30 de enero en la plaza de Zocodover a las 12:00 de la mañana.



Cansados de pedir

Ya han pasado las elecciones y hay un silencio ensordecedor, sobre todo en algunos hogares. Silencio porque no se sabe cuál será nuestro destino final, adónde nos abocará este río de todo tipo de pobreza que nos lleva azotando desde hace ya unos años. Familias completas que pierden el empleo, hijos que bajan sus rendimientos escolares debido a la situación extrema de su hogar, padres que aceptan cualquier tipo de empleo con tal de poder darle de comer a sus hijos, ancianos que acogen en sus casas a sus hijos y nietos para que por lo menos no les falte un techodonde poder cobijarse.

¿En que hemos convertido nuestra España?

Ahora parece ser que se ponen en marcha planes de ayudas para paliar esta pobreza. De pronto hay unas oficinas de vivienda que iba a ser la «BOMBA» y se puede decir que les explota en las manos. Se suponía que iban a tener gente muy cualificada para ayudar y remediar el que las familias estuvieran protegidas y no se quedaran en la calle. Se les orientaría en qué hacer e incluso negociarían con los Bancos para que estos no llegaran a la ejecución hipotecaria.

Pero la realidad está fuera de los despachos. Sólo por curiosidad, hay que darse una vuelta por ahí, estar con las personas. Desde el Ayuntamiento, se convocó una mesa de vivienda con la finalidad de convertirse en una ciudad libre de desahucios y todavía estamos esperando la elaboración del protocolo de actuación o atención a los afectados. La JCCM ha creado una oficina de intermediación donde sólo hay una persona, que al margen de sus cualidades profesionales, las cuales no ponemos en duda, su misión consiste en la toma de algunos datos básicos. El resto del personal brilla por su ausencia, tan

solo estuvieron presentes el primer día, el día de la presentación, el día de la gran fotografía cuando se convoca a la prensa y donde todos quieren estar.

Es una pena ver cómo nos venden la moto, haciéndonos creer que lo van a hacer por el pueblo. ¡Es todo ficticio! Además, te dicen «no pierdas la fe y la esperanza»

¡Vamos a ver señores!, cómo vamos a no perder la esperanza si perdimos el trabajo, no tenemos para comer, nos niegan los recursos para ganarnos la vida, no tenemos para pagar, nos cortan la luz, el agua, no tenemos con que calentarnos, pasamos hambre y frío ¿Qué esperanza podemos mantener así? Con un poco de suerte, algún familiar con pensión o alguna misera nómina, nos acoge, y para nosotros es lo mejor que en estos momentos nos puede pasar, pero es contraproducente, pues como ya hay algún ingreso dentro del núcleo familiar, ya no habrá derecho a solicitar alguna ayuda.

Hablando de ayudas, ya se ha firmado un convenio entre la JUNTA DE COMUNIDADES y CRUZ ROJA ESPAÑOLA. La consejera de BIENESTAR SOCIAL Aurelia Sánchez y el presidente de CRUZ ROJA Jesús Esteban, firmaban este convenio hace unos días, donde se recoge que se ayudarían a 10.000 familias con pobreza severa, este sería el principal requisito o estar trabajando por un sueldo de poco más de 300 euros. La ayuda consiste en abonar a los beneficiados 150 euros, en un pago único, para los tres meses de invierno, ya que según su estimación cada familia tiene un promedio de gastos de 50 euros mensuales.

Nosotros nos preguntamos ¿Cómo hacen estos señores las cuentas? ¿Que entienden por po-

breza severa? Somos especialistas en saber el valor de 50 euros al mes, pero lo que no sabemos es si han tenido en cuenta que hay que sumar varios gastos, como son la luz y el gas ¿Y el agua? Porque también sabemos que según qué localidad, el agua es bastante más cara y todos son imprescindibles para vivir. Lo mire por donde lo mire, sus cuentas no nos cuadran, será que no estamos tan cualificados. Como se nota que a vosotros no os ha picado el gusanillo del hambre ni la mosca del frío. Además no entendemos como una ayuda de este tipo la tiene que gestionar una multinacional de las ONG'S y no pueden prestarla directamente.

BASTA YA DE MISERIA, DE ABUSOS, BASTA YA DE DESAHUCIOS Y POBREZA ENERGETICA O DE CUAL- QUIER INDOLE.

Señores a ver si se dan cuenta que los Españoles queremos que se apliquen de una vez por todas los artículos de la CONSTITUCION ESPAÑOLA, que eso sí que nos protegería de verdad. No queremos migajas que os sobran a vosotros de otros proyectos más golosos para vuestro beneficio.

PLATAFORMA AFECTADOS POR LA HIPOTECA - TOLEDO



 **Talleres Luna Alcántara**

REPARACIÓN GENERAL DEL AUTOMÓVIL

Tel. 925 231 747
C/ Hernisa Industrial I, 36 - 45007 TOLEDO
clientes@tallereslunaalcantara.com
<http://www.tallereslunaalcantara.com/>

creativa
CENTRO ESPECIAL DE EMPLEO Principia

TRATAMIENTO DE CORRESPONDENCIA

- Tratamiento de correspondencia
- Paquetería y mensajería
- Merchandising
- Manipulados

C/ Jarama, 136. Nave 8.06 (Toledo)
☎ 925 258 865
www.principiacreativa.es

¡Ven a conocernos!

GESTIÓN INTEGRAL DE EMPRESAS
ASESORÍA LABORAL

"LA ASESORÍA DE TU BARRIO"

- AUTÓNOMOS
- SOCIEDADES
- SUCESIONES
- HERENCIAS
- ASESORÍA INTEGRAL

"MEJORAMOS PRESUPUESTO"

Paseo Gregorio Marañón, local 13
45007 TOLEDO - nominastoledo@hotmail.com
☎ 925 23 11 89 - 650 22 10 95

Arte y técnica de conducir: Niebla, lluvia y oscuridad

Siguiendo el tráfico entre la niebla, es fácil imaginarse que podrías ir más deprisa que el coche que va a la cabeza del convoy. La mayoría de las veces esto se debe a que, en condiciones de niebla, lo mismo que en muchas otras condiciones, es más fácil seguir que conducir. Un coche que se desplace a través de la niebla, despeja el camino por eso es más fácil que vea mejor un conductor que sigue que el que va el primero de la fila.

El tratar de adelantar en condiciones de niebla, es una maniobra peligrosa, por lo que, si encuentras un convoy que vaya en la dirección que tu llevas, lo mejor y lo más seguro es que te pongas detrás. Pero ten cuidado de no seguir a un conductor que vaya a meter su coche en el garaje.

Hemos conocido a personas que han sido partidarias de que, en condiciones de niebla espesa, el pasajero debe llevar el control del volante y la cabeza asomada a la ventanilla, conducir el coche a una distancia constante de la cuneta, al tiempo que el conductor controla la velocidad y el freno. En nuestra opinión, la persona que ocupa el asiento del conductor, debe tener siempre a su cargo todos los controles importantes, tanto conduciendo entre niebla espesa como bajo un sol brillante. Si la niebla es tan espesa que el conductor no puede llevar el coche hasta su destino, debe situarlo en lugar seguro y abandonarlo con las luces encendidas.

Nosotros también creemos que es peligroso cuando hay niebla, conducir demasiado cerca de centro de la carretera. Si te sales un poco de la ruta, puedes encontrar un coche que venga en dirección contraria y también por cerca del centro de la carretera. Incluso hay personas que conducen con la línea blanca pasando justamente por el centro del coche, lo que es extremadamente peligroso y puede dar lugar a colisiones de frente.



ESCUADERIA CIRCUITO DEL TAJO

Manuel Dorado Badillo



Año nuevo, dojo nuevo La escuela de Frutos estrenará sala de Judo en el Sport Center Plus



Dojo hace referencia al lugar donde se practica o se aprende "el camino", en este caso, será el de la "flexibilidad", judo. Y es que el pasado mes se llegó a un acuerdo entre las directivas del Sport Center Plus y la EDF Toledo para que esta última tenga su sede en el macro gimnasio. Constará con una sala nueva y expresamente preparada para este deporte, con todo el equipamiento necesario y moderno para impartir clases de judo. De este modo, se convertirá en un lugar incomparable en la ciudad de Toledo. Y es que la innovación, las ganas de crecer y las trayectorias de ambas entidades hacen de este tándem una garantía de éxito. El Maestro que conducirá los entrenamientos será Santiago González Quevedo, Maestro Nacional y 5º DAN de judo. Además enseñará a los más pequeños en su clase de Prejudo con niños y niñas de 4 y 5 años cada martes, ya que además es Maestro especialista en educación física. Él mismo señala que "ha sido un acierto este cambio", "vamos a mejorar mucho, porque las ganas y la ilusión la tenemos en el ADN, y si nos ponen las herramientas adecuadas, somos imparables" y es este el caso. Señala que desde el principio todo han sido facilidades por parte del Sport Center Plus, poniendo sus instalaciones a nuestra disposición con nuestra tradicional entrega de regalos, que sirvió de presentación. El acto contó con Juanjo Algota y Fran Cazorla como excepcionales anfitriones. Más tarde aparecieron Papa Noel y varios personajes que hicieron las delicias de los más pequeños, después del ratito de judo del que pudieron disfrutar con sus profesores.

Por fin alguien apuesta de verdad por el judo en la ciudad, y la Escuela De Frutos no defraudará viendo su trayectoria de casi 40 años en el barrio, en el que ha crecido con su Maestro Ángel Alonso al frente, con campeones de España como Carlos Montero, pero también de judokas que dedican su tiempo a los más pequeños como todo el plantel de profesores con que cuenta el Club, y los numerosos voluntarios, que demuestran en cada actividad, su experiencia y profesionalidad. Así es que, desde aquí, *Enhorabuena a toda la familia del Judo.*



Momento de la presentación con Santiago G. Quevedo, Fran Cazorla y Juanjo Algota.



Papa Noel y ayudantes entregando regalos a los judokas.



Los judokas divirtiéndose durante la actividad.

INFINITY
peluqueros

Completo
Corte
Tinte

**Peluquería
y
Estética**

C/ Río Alberche 68
(junto al parque de la luz)
Tfn. 925.335.661

ANUNCIOS GRATUITOS

**El Mercadillo
de Toledo**

El Mercadillo de Toledo
50%
VISION

Todos los
viernes
en el kiosco

925 25 50 42
www.elmercadillodetoledo.es

Aluminios Toledo

C/ Jarama, 35
45007 TOLEDO
(Polígono Industrial)

Telf. y Fax:
925 24 11 21
alumtoledo@gmail.com

- Carpintería de aluminio
- Carpintería PVC Kömmerling
- Mamparas de baño Profiltek
- Puertas de calle de seguridad

Del mote cariñoso al acoso escolar

Circula por la red un grupo muyyyy numeroso que se hace llamar 'Yo fui a EGB' en el que vuelven a escena antiguos juegos, dichos y demás historias que se desarrollaban cuando el sistema educativo era el de octavo de básica y primero de BUP.

Tapón, jirafa, cuatro ojos, fideo... eran algunas de las lindezas que nos prodigábamos, sólo por nuestro aspecto físico. Ni que decir tiene que tuvimos nuestros complejos y asumimos esa parte de nuestra fisonomía como algo que con el tiempo se curaría.

Daniel 'el mochuelo'; Roque 'el moñigo' y German 'el tiñoso' son los personajes principales de la obra 'El Camino' de Miguel Delibes. En la España de la posguerra eran frecuentes estos calificativos y en todos los pueblos las familias eran conocidas por sus apodos.

Transcurridos los años nos hemos dado cuenta o hemos exagerado, según se mire, del daño que estos apodos inocentes en su mayoría, dañinos en otras, podrían producirnos. Y cuando el sobrenombre se convierte en insulto, la cosa cambia.

Y es entonces cuando no todos tenemos sobrenombre, sino que sólo a unos pocos, los que la manda considera los más débiles, el mote se convierte en agravio. Se señala con saña

al agraviado, se le escupe el mote y se le aparta de la manada para acorcharle.

¿Cuántos niños y niñas sufren esto a diario? Por suerte no serán muchos, por desgracia casi todos callan. Y mientras los interpeladores se hacen fuertes, los interpelados esconden su "falta" que no es otra que un aspecto físico que todavía no se ha desarrollado y que puede o no convertir al patito feo en cisne.

Que un niño de once años tome la decisión de acabar con su vida debe llevarnos a la reflexión más que rápida de reeducar a nuestros jóvenes en valores. A enseñarles que al que insulta es al que hay que apartar del grupo y no al contrario. El miedo a ser insultado nos hace débiles, pero tenemos que enseñarles a denunciar estas prácticas, a ponerse del lado de quien las sufre y reprobar a quienes las ejecutan. Callar y esconder la cabeza fomenta estas actitudes y nos hace cómplices de las mismas. El acoso escolar es una práctica infame que lleva a muchos escolares a simular enfermedades que les permitan no tener que asistir cada día al escarnio al que se ven sometidos con el consentimiento de quienes, creyéndose imparciales se convierten en cómplices.

Del mote cariñoso al acoso escolar hay una fina línea que nunca debemos traspasar.



Invitados por la Asociación Síndrome de Down Toledo, miembros de la asociación de vecinos *El Tajo* compartimos las migas de Navidad.

**ESTACIÓN DE SERVICIO
PÉREZ GAMERO
ABANDERADA POR REPSOL**

**LAVADO AUTOMÁTICO
ENGRASE - TALLER - NEUMÁTICOS
GASOLINA EUROSUPER
CAFETERÍA - RESTAURANTE - TODO PARA SU COMODIDAD**

Avda. Guadarrama, Parcela 152. Tel.: 925 23 10 38.
Polígono Industrial. TOLEDO

MONSTER BEER
Tienda especializada en cervezas

Más de 150 referencias en cervezas nacionales e internacionales
Material para elaborar cerveza en casa
Distribuidores a bares y tiendas

c/río alberche nº 76
tlf:925674946 www.monsterbeer.info

LA CERVEZA DEL BARRIO

CERVEZAS PROFESIONALES
BIERDOLINO
SPERANTO

www.cervezasperanto.es

> **DESAYUNOS**
 > **RACIONES**
 > **TOSTAS**
 > **ENSALADAS**
 > **HAMBURGUESAS**
 > **SANDWICHES**
 > **BOCADILLOS**
 > **PULGAS**

C/ Guadarrama (frente al parque de los Alcázares) - 45007 Toledo ☎ 925 232 750

FRUTAS Y VERDURAS
Agro Natural
AUTOSERVICIO
VENTA DIRECTA MERCAMADRID

¡Productos ecológicos de Temporada!

OFERTAS DIARIAS - SERVICIO A DOMICILIO
Avda. Guadarrama 75 (frente a AhorraMas)
Toledo - Tel. 654 54 88 29