

Europa ampara la subsidiación

El Parlamento Europeo ha dado un nuevo espaldarazo a los planteamientos de la Plataforma de Afectados por la Supresión de la Subsidiación de Préstamos VPO, al aceptar sus argumentos y exigir al Gobierno de Rajoy que recupere estas ayudas que suprimió arbitrariamente cuando llegó al gobierno. En nuestro barrio hay más de 1.000 familias que están sufriendo estos recortes del gobierno del PP, y son más de 300.000 en España.

Página 5.



► Cuidadores responsables

El Ayuntamiento pone en marcha una campaña sobre la tenencia de perros.

Página 14.

► Actos vandálicos

El Centro de Mayores sufre continuos actos de vandalismo

Página 10.

► La biblioteca con problemas

Sigue teniendo carencia de personal y numerosos desperfectos

Página 10.

► Los vecinos reclaman

Numerosos rincones del barrio necesitan atención y arreglos.

Página 8.

La Asociación El Tajo y "Mi Barrio sin amianto", juntos.- Varias decenas de integrantes de la plataforma "Mi barrio sin amianto" tomaron el pleno municipal del pasado 22 de abril, en el que se aprobó por unanimidad la creación de una comisión de trabajo sobre el amianto. Nuestra coordinadora general, Gemma Ruiz, intervino ante el pleno.

Página 15.

La Junta y CHT mantienen el ocultismo y la descoordinación

Mientras la ciudadanía clama por una retirada urgente y ordenada de las miles de toneladas de amianto acumuladas junto al barrio desde hace decenas de años, la Junta de Comunidades y la Confederación Hidrográfica del Tajo han iniciado una histriónica carrera para ver quién salva la cara antes, sin importarles los riesgos para la salud pública que están sufriendo las más de 22.000 personas que viven en el Polígono y las 80.000 que habitan en la ciudad.

Así, en las últimas semanas hemos conocido que la Junta limpiará los lodos de amianto del Barrio Avanzado, sin explicar cómo es posible que no hayan sido detectados con anterioridad, cuando el Gobierno de José María Barreda aprobó la Declaración del Impacto Ambiental en 2008, mientras era consejero de

Medio Ambiente el ahora vicepresidente de Emiliano García-Page.

Por su parte, la Confederación hará lo propio con los restos acumulados en el cauce del arroyo Ramabujas y en su Dominio Público Hidráulico, que según sus previsiones son 40 toneladas, sin duda muy lejos de la realidad.

Por último, la asociación se reunió con el director general de Salud Pública, Ma-

nuel Tordera. Este departamento, a pesar del evidente riesgo que para la salud pública tiene el amianto, no está ejerciendo sus funciones en la vigilancia sanitaria de los riesgos que para la salud derivados de la contaminación del medio ambiente.

Es urgente la retirada coordinada del amianto.

Páginas 16, 17 y 18.

CITA ONLINE
MANTENEMOS NUESTROS DESCUENTOS EN:
FORFAIT
 DESDE **59€**
 CAMBIO DE ACEITE Y FILTRO

BATERÍAS **FRENOS**
DISTRIBUCIÓN **NEUMÁTICOS**



CITROËN **Auto-Motor** **DS AUTOMOBILES**
 C/ RÍO MARCHÉS, 15 - Tel.: 925 23 09 39 **WWW.AUTOMOTORS.COM**

MANTENIMIENTO PEUGEOT:
UNA OPORTUNIDAD DE ORO
129€*



HAZ EL MANTENIMIENTO CON LUBRICANTE TOTAL Y TE REGALAMOS UN BOLETO DEL SORTEO DE ORO DE CRUZ ROJA

SERVICIO POSVENTA PEUGEOT. JUNTOS, LLEVAMOS TU PEUGEOT MÁS LEJOS. **PEUGEOT ASSISTANCE | 8 AÑOS**

Bonilla Motor
 C/ Río Valdecarza, 14, Polígono Industrial - 45007 (Toledo) Tel. 925 245 439 **www.bonillamotor.com**

“Los músicos somos gente que también tenemos que pagar la luz”

María Páez Sánchez

Desde los 11 años tenía claro que la música sería su profesión. El violín siempre fue su fiel compañero, ¿y por qué el violín? le preguntamos. “Mi madre me dijo que eligiera un instrumento que se pudiera traer y llevar fácilmente, que la batería y el piano eran un engorro”. Y así fue como **Israel Guerrero**, más conocido como el **Txino** (mote del colegio que le pusieron por el personaje de Falcon Crest, Chu-Li), de 38 años, hizo de su pasión, su profesión. Algo de lo que no muchos pueden presumir. Pero no se confundan, porque esto no es un paseo de rosas para él, sino que le supone mucho trabajo.

Este violinista del barrio de Santa María de Benquerencia, tiene que compatibilizar ser profesor de violín; una de las cosas con la que más disfruta, con la colaboración en cinco grupos: **De Pinnic**, de pop rock, con los que lleva 20 años; con **Trifolka**, conjunto instrumental de swing y folk; con **A pelo**, de rumba; y con **Salino**, grupo de versiones de artistas como Michael Jackson, Los Beatles.... Desde enero también está con **El Patio de Toledo**, grupo que salió a raíz del evento que se organiza en los patios toledanos durante el Corpus Christi. Este hace folklore castellano (jotas, romances, pasodobles...). A esto hay que sumarle que en ocasiones acude en solitario a algún evento, aunque es lo que menos le gusta. “Prefiero ir acompañado, me siento más a gusto y suena mejor”, afirmó.

Como ven, este hombre no para, y es que él y su violín (instrumento exclusivo de obras musicales clásicas, es cada vez más



Israel Guerrero (Txino).

Foto: María Páez.

introducido en diferentes estilos de música, como el rock, punk...) hacen una pareja inmejorable. “Me gusta picotear en todo tipo de música. He colaborado en grupos como Kabalah o Malquerencia”.

“Yo cobro como un fontanero cobra por arreglar un grifo”

Uno de los aspectos que quiere reivindicar es la figura del músico, con respecto a la falta de respeto que muchos le tienen a la profesión. “Los músicos somos gente que también tenemos que pagar la luz”. Txino se queja de que en España a la música se la vea como un hobby; salvo que seas el famoso que salgas en los medios, que a ese se le idolatra. Y es que le molesta cuando le preguntan si cobra por tocar. “Yo cobro como un fontanero cobra por arreglar un grifo. Esta profesión tiene muchas horas de ensayo con el instrumento. Es un trabajo

como otro cualquiera, pero que si tienes la suerte de sea tu pasión, pues mejor”.

Reconoce que esto sucede mucho con los dueños de algunos bares, ya que no ven igual el trabajo de un camarero que el de un músico. “Hay bares que lo hacen porque les gusta que haya actividades para sus clientes, pero otros lo ven como una oportunidad de negocio, o porque lo hace la competencia”, añadió.

Uno de los remedios que se le puede poner a esto, es desde la asignatura de música. El violinista no dice que esta sea más importante que otra, sino que es relevante para el desarrollo de los niños. “Con una canción le enseñamos los afluentes del Tajo, o el abecedario y se lo va a saber para toda la vida. Es una herramienta más que se tiene que enseñar desde pequeño y de forma continuada”.

Y es que esta profesión está muy infravalorada, ya que cuando un niño tiene 9 años los padres suelen querer que toque un instrumento, pero «cuando cumple 18 y dice que quiere estu-

diar en el conservatorio, ya no les hace tanta gracia. Cuando esta profesión es tan dura como la de ser cirujano», reconoció.

Un total autodidacta con cinco años de carrera musical: “tocar un instrumento es pelearse tú con el instrumento, tienes que repetir y repetir”. Una lucha que podemos asemejar con la vida, y es que como dijo el novelista inglés Edward Morgan Forster, “la vida – escribió un amigo mío– es un recital público de violín en el cual uno va aprendiendo a tocar el instrumento, mientras va interpretando”. Toda una lección que junto a nuestra charla con Txino nos ha hecho reflexionar sobre este sensible, rítmico y precioso mundo de la música.

Evocando al Quijote

En un rincón de La Mancha del que sí quiero acordarme, en una tarde de estío llegó un rey chiquitito.

Ese rey rompió la monotonía de aquel tranquilo rincón; crecía, jugaba, corría, en cualquier sitio se escondía.

“No está”, el rey repetía, mientras sus manitas asomaba y sus zapatitos también.

En un rincón de La Mancha del que sí quiero acordarme, a ese rincón llegó un rey, que como aquel, también se llama Manuel.

Matilde Timiraos

FLORES Y PLANTAS LOLI

Centros, Coronas, Ramos de Novia, Iglesias y Flor Seca

Disponemos de SERVICIO A DOMICILIO nacional e internacional. Para mayor comodidad usted podrá hacer sus pagos con tarjeta a través del teléfono.

C/ Alberche, 30 / 45007 TOLEDO
Tel. 925 24 07 08 - 635 54 37 63

 paki.garcia@hotmail.es

NEUMATICOS ROBER

 **MICHELIN**

185/65/14 = 70 €	225/45/17 = 114 €
195/65/15 = 66 €	225/40/18 = 125 €
205/55/16 = 77 €	

Precio con equilibrado, válvula, ecotasa e IVA incluido. Precio en neumáticos Michelin o primeras marcas, pida presupuestos sin compromiso.

GRAN STOCK EN NEUMÁTICOS SEMINUEVOS Desde 15 €
PRIMERAS MARCAS, REVISADOS Y GARANTIZADOS

AVDA. RIO ESTENILLA N° 10 POL. IND (TOLEDO)
TLF: 925 230 479 - 605 452 237



areiba
CLÍNICA DENTAL

DR. BARBERO & COLABORADORES

C/ Río Fuentebreda, 5

Tfno. 925 23 36 36

VECINOS

Periódico de la Asociación de Vecinos
El Tajo del Polígono de Toledo
Sta. Mª de Benquerencia.

C/ Río Bullaque, 24 - Centro Social Polivalente.
925 23 13 45 - avetajo1975@gmail.com

Coordinación: Emiliano García.

Redacción: Damián Villegas.

Fotografía: Fernando Garzón y José Luis González.

Colaboración especial: R. M. Nogués, Sergio Miguel Hernández y Orlando Lumbreras.

Colaboradores: Antonio Galán, José Luis Real, Victoriano Villen, IES Juanelo Turriano, Asociación de la tercera edad *Vereda*, Olivia Vicente S., Gema Ruiz, Sonia Méndez, Ángel Dorado, María Páez Sánchez y Nouaman.

Publicidad: Gustavo Rodríguez y Lola Villaverde.

VECINOS agradece la inestimable colaboración de los comercios y empresas que hacen posible la gratuidad de este periódico. Y la colaboración del Excmo. Ayuntamiento de Toledo. VECINOS está abierto a la aportación y opinión de todos los lectores. La Asociación de Vecinos no se hace responsable de las opiniones vertidas en estos artículos, ni tiene por qué compartir su contenido.

Maquetación e impresión:

EDICASMAN,S.L. Tf.: 925 25 50 42.

Tirada: 9.500 ejemplares. D.L. TO-210-82

Artículos y trabajos para el próximo número de VECINOS hasta el día 5 de Junio

C/ Río Bullaque, 24
Centro Social Polivalente
Tel.: 925 23 13 45 - 636 54 98 58
Correo electrónico:
avetajo1975@gmail.com

Los artículos y opiniones se entregarán rubricados en la Asociación de Vecinos *El Tajo*. Ante la imposibilidad de publicar todos los artículos que se reciben, nos vemos obligados a establecer un **máximo de 1.600 caracteres** en los trabajos remitidos a *Vecinos*.

WEB Asociación Vecinos y facebook

Ahora no tienes que esperar para insertar tus noticias en *Vecinos*, también puedes hacerlo a diario en nuestra página web: avetajo.es y Facebook:
Asociación de Vecinos El Tajo

Dos años de transformaciones

La Asociación de Vecinos *El Tajo* renovó su Ejecutiva en mayo de 2014. La renovación ha supuesto nuevas caras e incorporado nuevas formas de actuar. Como consecuencia de esto, también se ha iniciado una modificación de los Estatutos de la Asociación, intentando adaptarse a los nuevos procedimientos basados en los principios de democracia interna, participación, igualdad, pluralidad, horizontalidad, responsabilidad compartida, co-gestión, transparencia y transversalidad. A nuestra tradición solidaria hemos incorporado también nuevas formas acordes con los tiempos que estamos viviendo, con plena independencia de los poderes públicos y organizaciones políticas, económicas y

sociales. Eso sí, colaborando cuando hay asuntos y causas comunes que redundan en el beneficio de todos los vecinos y vecinas.

Son tareas cotidianas reivindicar, fomentar y defender los intereses generales y sectoriales de los vecinos y vecinas como destinatarios finales de las actividades sociales, urbanísticas, culturales, deportivas, educativas, sanitarias, económicas, o medioambientales; estar atentos a cualquier necesidad del barrio y canalizar las demandas y propuestas de los vecinos, así como estudiar, articular y presentar propuestas a las administraciones es nuestra tarea cotidiana

En base a estos fines, principios y objetivos se ha cambiado el funcionamiento de la Asociación y se

han organizado grupos de trabajo, como Sanidad, Urbanismo, Educación y Cultura, Comunicación, o Bienestar Social. Además, se ha modificado el nombre de la estructura de gestión, cambiado la presidencia y vicepresidencia, por coordinación y vice-coordinación.

De esta forma perseguimos el logro de una gestión más eficaz y transparente y también más cercana a los vecinos.

En las asambleas, ordinaria y extraordinaria, que realizaremos el día 18 de mayo se intenta culminar un proceso que comenzó en el mes de mayo de 2014. Un proceso de más democratización y apertura al vecindario y, en definitiva, un mejor funcionamiento de la Asociación en beneficio de los ciudadanos del barrio.

Perseverancia que logra avances

La reivindicación y defensa de nuestros derechos y la consolidación de nuestras propuestas a veces es lenta, porque tenemos que sortear muchas dificultades, pero el tiempo va decantando aquellas cuya lógica es notoria y logramos vencer todas las barreras.

Por ejemplo, nuestra asociación ha defendido la recuperación de la subsidiación de las viviendas de Protección Oficial arbitrariamente anulada por el gobierno central, a través de nuestra participación activa en la plataforma de afectados, que finalmente, ha tenido que recurrir al Parlamento Europeo,

que nos ha dado la razón plenamente. Por el camino, se han recuperado centenares de subsidiaciones en nuestro barrio.

El amianto es otra de las reivindicaciones en las que no hemos aflojado, y ahora, afortunadamente, todo el vecindario está concienciado y movilizado, lo que está obligando a las administraciones a reconocer la necesidad de buscar soluciones.

Muchas de las obras desarrolladas en el barrio son fruto de una reivindicación histórica de la asociación, y fue nuestra asociación la que logró que la Junta de Comunidades asumiera su responsabilidad de aca-

bar debidamente el urbanismo en nuestro barrio, que se plasmó en el convenio de los ocho millones entre la Junta y el Ayuntamiento.

Otros temas que parecían pequeños detalles y que se recibieron con escepticismo fueron los huertos urbanos, y hoy, se están implantando en toda la ciudad promovidos por el propio ayuntamiento. También la petición de recintos para perros, que ya se ve como una medida conveniente.

Nuestro objetivo de mejorar las condiciones de vida de los vecinos y vecinas se abre camino y avanza. Si quieres compartir este trabajo, aquí tienes un hueco.

AutoEscuela LUMA
PROHIBIDO SUSPENDER

LUMA, AUTOESCUELA Nº1 DE CASTILLA LA MANCHA EN 2015

La mejor autoescuela castellano-manchega

En base a estos datos se puede decir que, en conjunto, la mejor autoescuela castellano-manchega del año 2015 fue la toledana Luma, con un 87,36 % de aptos en la prueba teórica y un 75,40 % de aprobados en la práctica.

¡GRACIAS A NUESTROS ALUMN@S!
Avda. Boladiez, 30 Local 1. Telf.: 925 24 17 17

Grafox IMPRENTA S.L.
Todo tipo de trabajos de IMPRENTA

¡¡Especial Novios!!
Dale un toque de exclusividad a tu Invitación de Boda con nuestros **NUEVOS SOBRES**

¡¡EXCLUSIVOS!!
... y si lo prefieres, disponemos de todos los catálogos del mercado

Personaliza tu invitación

C/ Jarama, 140 • 45007 TOLEDO. Pol. Ind.
Tel. 925 33 73 11 • grafox.com

El Día Vecinal congregó a miles de personas por un Toledo con los refugiados

Vecinos

Varios miles de personas participaron el pasado 24 de mayo en el XIV Día Vecinal, organizado una vez más por la Federación vecinal *El Ciudadano*, que se celebró en el parque de Safont bajo el lema *Toledo por los refugiados*. El presidente de *El Ciudadano*, Luis Álvarez Ocampo, resaltó la grave crisis de refugiados de Europa y reclamó el derecho de asilo y "la necesidad de no permanecer indiferentes" ante esta situación. Por ello, invitó a los asistentes a reflexionar sobre esta situación y enviar un documento manuscrito, que también se puede solicitar en 'federacion.aavvto@gmail.com' o 'concentransparencia@ayto-toledo.org'.

El grave problema del amianto sobrepasó la jornada festiva, gracias a la presencia de la Plataforma *Mi barrio sin amianto*, que durante todo el día lucieron sus camisetas amarillas y recogieron centenares de fir-



Entrega de distinciones a las organizaciones.

mas para que las administraciones eliminen de una vez por todas este riesgo para la salud pública.

Como es tradicional, se entregaron los premios Dulce y Amargo. El primero recayó en Cruz Roja, que fue recogido

por su presidente regional, Jesús Esteban, por ser "la encargada de recoger a los refugiados", y el segundo, para el presidente de la Comisión Europea, Jean-Claude Juncker, por "no responder adecuadamente" esta crisis humanitaria, y que

lógicamente, no recogió.

El programa de actividades estuvo conformado por talleres infantiles y castillos hinchables, zumba y el juego "En busca del tesoro". También hubo una degustación de té y pastas árabes, batukada y guñol. Se degustaron

comidas y postres de otros países y la paella gigante para 1.200 personas. Ya en horario de tarde siguieron los castillos hinchables, una actividad de ciencia divertida, y el concierto de la Banda de Música Juvenil Diego Ortiz.

Las asociaciones participantes fueron Acnur, Ahige, Amigos del Pueblo Saharaui, Amnistía Internacional, Asociación de Latinoamericanos, Asociación para el Diálogo y la Convivencia, Bolo-Bolo, CD Toledo, Club Juvenil San Antón, Consejo de la Juventud, Consejo de la Mujer, Equidad Global, Cruz Roja, Ecologistas en Acción, Intermón Oxfam, Ludoteca El Escondite, María de Padilla, Médicos del Mundo, Mirada Animal, Moneda 'El Bolo', MPDL, Nedjma, Onda Polígono, la Plataforma por un nuevo modelo energético, Plataforma de Afectados por la Hipoteca, la Plataforma en Defensa del Tajo, la Plataforma 'Mi barrio sin amianto' y Pretox.



El Día Vecinal es un clásico para el encuentro de familias y amigos.



Las asociaciones madrugaron para tener todo preparado para el evento.

Estíbaliz Flores, S.L. Agencia Exclusiva
C/ Río Boladiez, 38. CP. 45007 Toledo
Tel.: 925 264 811 / 630 690 616
toledo@agenciadepelayo.com

Nuestro compromiso es cumplir lo que decimos y, si no, el año que viene no pagas tu seguro.

COM PRO MISO

pelayo

Ver condiciones generales del Certificado de Garantía en pelayo.com

MULTISERVICIO AL HOGAR
ASITENCIA Y SEGURIDAD AL HOGAR, S.L.

CARPINTERÍA, PINTURA | ELECTRICIDAD, ALARMAS
ALBAÑILERÍA, ALUMINIO | CRISTALERÍA, PERSIANAS
FONTANERÍA, ESCAYOLAS | PLADUR, LIMPIEZA, ETC.

TODO TIPO DE REFORMAS

C/ Jarama, 58. Pol. Industrial Toledo
☎ 925 240 952
Tel/Fax: 925 241 057

Talleres y Gruas

PEPE

Pintural al Horno
Chapa y Pintura
Servicio de Grúa

C/. Arroyo Gadea, 8
Teléfono y fax: 925 23 24 35
Polígono Industrial (Toledo)

Dan la razón a los afectados

El Parlamento Europeo exigirá al Gobierno la recuperación de la subsidiación VPO

El Parlamento Europeo ha dado la razón a la Plataforma de Afectados por la Supresión de la Subsidiación de Préstamos de VPO y exigirá al Gobierno de España la recuperación de las ayudas. La asociación de Vecinos *El Tajo*, participa en esa plataforma que ha obtenido en Europa un reconocimiento de derechos que le había negado el Tribunal Constitucional español en una resolución del pasado mes de noviembre. Se estima en alrededor de mil, las familias afectadas en nuestro barrio por la Subsidiación de VPO.



Parlamentarios europeos tratando sobre la subsidiaciones españolas.

Las demandas que, el pasado 18 de abril, presentó la Plataforma Nacional de Afectados ante el Parlamento Europeo y que han sido aceptadas, se resumían en dos puntos: "Que se exija al Gobierno de España la derogación de la supresión de las prórrogas de subsidiación de préstamos hipotecarios protegidos" y "Que se recomiende al Gobierno de España una revisión profunda de los procedimientos para establecer los tipos de interés aplicables a las viviendas, que en los últimos años han evolucionado por encima del Euribor".

En nuestro barrio hay un alto número de afectados, en torno a 1000 familias, mientras que en el ámbito del Estado el número de grupos familiares asciende a 300.000. Las cantidades que se pierden al no acceder a la renovación de la subsidiación están entre los 90 y 300 euros.

Esta decisión positiva, que da respuesta a un fallo reciente del Tribunal Constitucional de nuestro país, que los afect-

ados consideran "injusto y arbitrario", demanda, ahora, una decisión del gobierno español, que hasta ahora consideraba que sus tesis habían ganado, puesto que el Constitucional

había aceptado "a pies juntillas la versión de los abogados del Estado". Por el contrario, el Parlamento Europeo argumenta su escrito en la posibilidad de incumplimientos

de los "principios de seguridad jurídica y confianza legítima", en el tratamiento de estas subsidiaciones.

La Comisión de Peticiones del Parlamento Europeo anun-

cia en su escrito su decisión de dejar "abierta la demanda de explicaciones al Gobierno ya que la supresión de la subsidiación podría haber incumplido normativa europea: derecho a la vivienda, principio de seguridad jurídica, confianza legítima y buena fe o legislación para la protección de Consumidor". El Parlamento Europeo pedirá también, en este caso a la Comisión Europea, "que investigue por qué los tipos de interés protegido han evolucionado, en nuestro país, por encima del Euribor".

Según informa, en su nota de prensa la Plataforma de Afectados, previamente a esta decisión del Parlamento presentaron sus demandas a los eurodiputados del PSOE, UPyD, Compromis e Izquierda Unida. En ese ámbito europeo, concluye la nota, tanto Podemos como Ciudadanos "han mostrado su disposición a iniciar procedimientos en defensa de los afectados"

Falló el Constitucional...

En su fallo del mes de noviembre el Tribunal Constitucional desoyó la petición de justicia de las 300.000 familias, aproximadamente 1.000 de ellas de nuestro barrio, que tenían reconocida una ayuda a la vivienda, la denominada "Subsidiación de préstamos VPO". Según la plataforma, de afectados esta decisión "sigue a pies juntillas la versión de los abogados del Estado". Esta decisión, informa la plataforma hará que las familias "deban pagar entre 90 y 300 euros más al mes por su hipoteca".

El comunicado de la plataforma señala que la resolución del Tribunal Constitucional es con-

traria a "una amplia opinión de expertos constitucionalistas, administrativistas y jueces disconformes con la retroactividad de la supresión de las prórrogas de la subsidiación". Los afectados por esta supresión, que son contrarios a esa retroactividad, defienden el derecho a la "confianza legítima con la que actuaron al hacer los cálculos, comprar las viviendas y solicitar la ayuda". Esta plataforma, que defiende los intereses de los afectados, mantiene "el derecho a prorrogar las ayudas a la subsidiación de los préstamos protegidos".

En su análisis de la sentencia, la plataforma de afectados afirma que la decisión del Constitucional presenta un escenario,

"confuso y discriminatorio y arbitrario, puesto que afectados en la misma situación pueden acceder o no a la prórroga dependiendo de la fecha en que presentaron las solicitudes o de la redacción fortuita de la resolución de concesión de la ayuda". En su comunicado, de noviembre, la coordinadora nacional de afectados anunciaba sus gestiones ante la Unión Europea señalando que "confiamos en un pronto pronunciamiento del Parlamento europeo en el ámbito de la normativa europea". Esta gestión ante las instituciones europeas, ha tenido, en fechas recientes, una respuesta que da la razón a los afectados.

creativa
CENTRO ESPECIAL DE EMPLEO Principia

ENTIDAD COLABORADORA DE CORREOS

CORREOS
Correos

- Tratamiento de correspondencia
- Paquetería y mensajería
- Merchandising
- Manipulados

C/ Jarama, 136. Nave 8.06 (Toledo)
925 258 865

¡Ven a conocernos!

www.principiacreativa.es

Talleres Luna Alcántara

REPARACIÓN GENERAL DEL AUTOMÓVIL

Tel. 925 231 747

C/ Hernisa Industrial I, 36 - 45007 TOLEDO

clientes@tallereslunaalcantara.com
http://www.tallereslunaalcantara.com/

DAVANA
todo para su descanso

RENOVA EL DESCANSO DE TODA TU FAMILIA.

Por que se merecen el mejor descanso, renueva ahora todos los colchones de tu hogar.

- 1 COLCHÓN 45% off
- 2 COLCHONES 50% off
- 3 COLCHONES 55% off

Colchones
Somieres
Canapés
Almohadas
Nórdicos
Muebles
auxiliares, etc.

C/ Fuentebrada, 11. Teléf. y Fax: 925 23 44 37
45007 TOLEDO (detrás supersol)



Información a socios y simpatizantes de los viajes y actividades programadas

Mayo: día 22, comida de convivencia en Safont.

Junio: del 25 de junio al 2 de julio, viaje a Benidorm.

Julio: día 16, excursión a La Cabaña.

Octubre: del 15 al 26, viaje al balneario de Cofrentes.

El grupo de voluntariado sigue con sus visitas a los mayores tanto en sus domicilios como en la Residencia.

Como vecinos de las 109, nos sentimos atacados en nuestra dignidad e imagen por las mentiras publicadas en medios y redes

En tiempos convulsos para Europa, dijo Joseph Goebbels, el ministro de propaganda del Tercer Reich, que *“una mentira repetida mil veces se convierte en verdad”*. Veinte años más tarde, se demostró la realidad y la fuerza del conocido como *“efecto Pigmalión”*: ese fenómeno con el que las expectativas y las imágenes proyectadas sobre una persona o un grupo de personas tienden a hacerse realidad. Ya sean expectativas positivas o negativas y ya sea en el ámbito educativo, el ámbito laboral o el ámbito social.

La existencia de ese efecto Pigmalión ha de incitarnos a todos a la prudencia a la hora de tirar de prejuicios y difundir una imagen negativa de una determinada comunidad. Pensamos que la conciencia de las posibles consecuencias de una noticia (a través de su impacto en el imaginario colectivo) y por lo tanto la responsabilidad a la hora de emitir noticias, es (o debería de ser) el ABC de cualquier periodista y medio de comunicación.

Es por ello que nos resulta inaceptable la actuación periodística

de ciertos medios de comunicación como *La Tribuna* o *Castilla-La Mancha Televisión* en torno a un incidente ocurrido el viernes 06 de mayo en las 109 viviendas, nuestra comunidad de vecinos. Ambos medios difundieron “noticias” cargadas de un evidente sensacionalismo, de estereotipos y –por qué no decirlo– de mentiras, alimentando así una imagen pésima y distorsionada de nuestra comunidad de vecinos.

Así, ambos medios faltaron repetidamente a la verdad:

- Hablando en sus titulares de *“multitudinaria reyerta”*: la discusión solo involucró a dos y no hubo intercambio de golpes ni heridos, como consta en el informe policial.

- Diciendo que *“400 personas se enzarzan en una pelea”*: solo vivimos 250 vecinos y vecinas, de los que la inmensa mayoría ni se acercó ni tuvo absolutamente nada que ver con el conflicto.

- Afirmando que *“un hombre se lía a katanazos”*: no consta en el informe policial la presencia de ningún objeto, sino de una espátula.

- Emitiendo el juicio que *“es habitual que este tipo de peleas entre clanes gitanos se salden con el más estricto silencio”*: ni todos los vecinos somos de una misma etnia u origen sociocultural, ni se trató de *“pelea entre clanes”*, ni había más “carne” que sacarle al asunto.

Más grave aún nos parece la actuación de *Castilla-La Mancha Televisión* cuando – a todo lo anterior – añade en su informativo *Castilla-La Mancha a las 2* del sábado 07, la cruda mentira de que hubo un “herido de gravedad por ensañamiento y cuatro detenidos” – cuando el informe policial no recoge ni heridos ni detenidos. Para sostener su afirmación, RTVCM difunde a continuación de la noticia declaraciones del delegado de gobierno en Castilla – La Mancha hablando de ese “herido de gravedad por ensañamiento y cuatro detenidos”. Sin embargo, consultando a la policía, hemos podido saber que, ¡esas declaraciones se corresponden a otro suceso, absolutamente ajeno a éste y

ocurrido en Cuenca! ¡Impresionante e indignante manipulación mediática: no podemos decir otra cosa!

Por todo ello, un grupo de vecinos y vecinas de las 109 viviendas hemos sentido la necesidad de alzar nuestra voz para protestar por la imagen injusta que muchos se empeñan a difundir de nuestra comunidad de vecinos y para restablecer la verdad. Exigimos disculpas, por parte de los medios de comunicación aludidos y una rectificación pública de su tratamiento del incidente ocurrido el 06 de mayo en nuestra comunidad.

Una comunidad de vecinos como cualquier otra, con sus pequeños altercados y sus muchos momentos de buena vecindad. Una comunidad en la que vivimos gente digna, vecinos y vecinas de Toledo como todo el resto.

Este artículo ha sido redactado por IntermediAcción y un grupo de vecinos del edificio de las 109 viviendas.



ADMISIÓN DE ALUMNADO EN CENTROS DOCENTES DE TITULARIDAD PÚBLICA DE CASTILLA LA MANCHA QUE IMPARTEN EDUCACIÓN PARA PERSONAS ADULTAS DURANTE EL CURSO : 2016-2017

Admisión en Enseñanzas para Personas Adultas

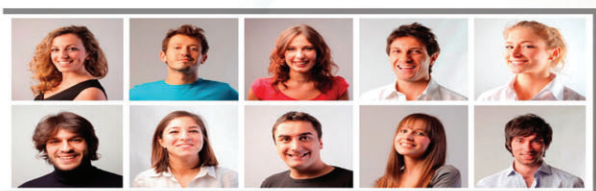

Curso 2016-2017
1er cuatrimestre

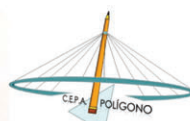

Plazos

Del 20 de mayo al 13 de junio de 2016 (plazo ordinario)
y del 5 al 14 de septiembre de 2016 (plazo extraordinario)

Enseñanzas conducentes a titulación:

ENSEÑANZA de Educación Secundaria para Personas Adultas en **CENTRO DE EDUCACIÓN DE PERSONAS ADULTAS “POLÍGONO”**

Otras enseñanzas en las que puedes matricularte ahora son:

- Enseñanzas iniciales (presencial)
- Preparación pruebas de acceso a ciclo formativo de grado medio (presencial)
- Preparación prueba libre de obtención de título de la ESO (presencial)
- Preparación para prueba de acceso a la universidad para mayores de 25 años
- Inglés nivel de iniciación 1 y 2.
- Inglés Básico Oficial A1, A2 (Aula de Mocejón, dependiente de CEPA Polígono)
- Informática básica
- Enseñanzas Aula Mentor (on-line)

Solicitud en Centro de Educación de Personas Adultas (CEPA) Polígono
c/ Avenida de Boladiez nº 50. 45007. Toledo.
Tel: 925 23 40 79. e-mail: ASISTENTE@edu.lomem.es
Horario: 9:30 h a 14:00 h de lunes a viernes y de 16:00 h a 21:30 h de lunes a jueves.
cepa-poligono.centros.castillalamancha.es
consulta la documentación y legislación.
Solicitud telemática a través de:
Plataforma “Papás 2.0”: <http://papas.educa.lomem.es>



EN AUTOMOTOR NUNCA OLVIDAMOS LA SALUD DE TU VEHÍCULO



CUIDA LA POSTVENTA



CAMBIO DE
ACEITE Y FILTRO



DISTRIBUCIÓN



NEUMÁTICOS



BATERÍAS



AMORTIGUADORES



FRENOS

 C/RÍO MARCHÉS Nº15



925 23 09 39

WWW.AUTOMOTORSL.COM

Los vecinos reclaman mejoras para su día a día en el barrio

Hasta la asociación llegan continuamente reclamaciones sobre diversos aspectos del barrio, que tras ser analizadas trasladamos a la concejalía pertinente del Ayuntamiento. En el periódico *Vecinos* publicamos aquellas demandas que los propios denunciadores nos piden que lo hagamos, para conocimiento del barrio.

Accesibilidad a la biblioteca

La puerta que está abierta para acceder a la biblioteca es la que da a las escaleras y aparcamiento de la calle Alberche, pero hasta llegar al interior de la misma hay también rampas, y el problema que sigue sin resolverse es que una vez dentro, en la planta baja hay varios escalones para acceder. Los vecinos consideran que un centro público debe adecuar este inconveniente de acceso lo antes posible.

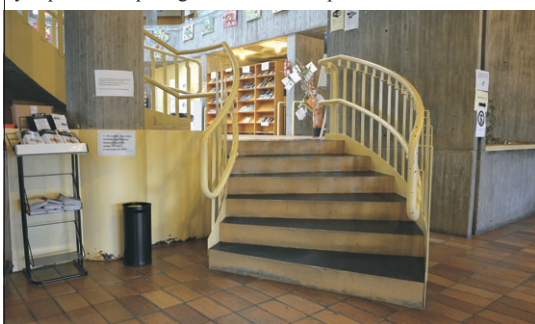

Bancos en Fresnedoso

Varias personas entradas en edad reclaman la necesidad de haya bancos para efectuar un descanso en su tránsito por esta calle, indicando que sobre todo es necesario cuando se hace la compra y se regresa con carros o bolsas.

En este sentido, la asociación viene defendiendo que en las calles y, sobre todo, en avenidas, una medida de movilidad necesaria es instalar bancos con una distancia entre ellos que permitan su desplazamiento a personas con dificultades.



Dos accesos que tienen escaleras, pero no rampas

La asociación de vecinos defendemos como norma de actuación habitual que donde se construye una escalera hay que habilitar una rampa, para facilitar el acceso a todas las personas que tienen algún problema de movilidad.

En este sentido, hay dos escaleras que nuevamente los vecinos insisten en señalar. La primera es la que une la calle Río Tiétar con Guadarrama, lugar de tránsito de la población con mayor edad media de todo el barrio. Los vecinos insisten en lo que ya hemos trasladado a la Concejalía de Movilidad, que se muestra remisa a realizar esta obra, alegando que hay otra rampa relativamente cerca. Pero preguntamos por qué hay una escalera que acorta cami-



no para quien tiene facilidad de movilidad y no un acceso para quien tiene más dificultad.

El otro lugar donde se pide una rampa y ya la tenemos incluida en las obras del convenio Junta de Comunidades-Ayuntamiento, es en la avenida Boladiez, en la escalera que conecta con la peatonal Lagunas de Posadilla. Es otra de las decisiones que se tomaron en la urbanización de la tercera fase, pero se da ventaja a las personas que tienen movilidad, pero quien tenga que usar silla o tenga alguna dificultad debe de dar una vuelta enorme.

Pintura pasos de cebra

Nuevamente, reiteramos la necesidad de pintar el paso de cebra que une el paseo Manuel Machado con la calle Valdeyernos. Son muchísimas las peticiones realizadas en las reuniones con diversas concejalías, por lo que es inconcebible que aún, los acerados estén rebajados y marcados con acerado de baldosas de botón y se mantenga el paso de cebra sin pintar.



Pasos de peatones con mejor visibilidad

Hace meses celebramos una reunión con la Concejalía de Tráfico sobre la reiteración de atropellos en nuestro barrio. Una de las medidas propuestas fue estudiar los setos o arbustos en las medianas, que impiden la visibilidad al conductor y dificultan ver al peatón hasta que está prácticamente encima. Los vecinos nos siguen insistiendo en esta circunstancia, y en el hecho de que aumenta la peligrosidad cuando se trata de niños, pues por su estatura es aún más difícil visualizarlos.



ASOCIACIÓN PROFESIONAL
DE PERITOS Y PERITAS
JUDICIALES INDEPENDIENTES

EVOLUCIÓN DEL EURIBOR

¿Estas afectado por cláusulas suelo?
¿Tienes IRPH, MIBOR, MULTIDIVISAS?

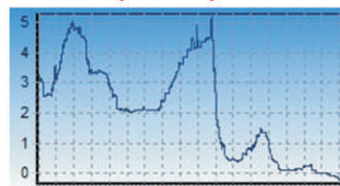

990001020304050607080910111213141516

SI ESTAS AFECTADO O PIENSAS QUE PUEDES ESTARLO
NOSOTROS ESTUDIAMOS TU CASO DE FORMA GRATUITA

LLAMA A LOS TELS: 647 924 133 (BELINDA) - 626 009 331 (BEATRIZ)



Se celebra en Madrid el III Encuentro Estatal por un Nuevo Modelo Energético



El sábado 30 de abril se ha celebrado el III Encuentro Estatal por un Nuevo Modelo Energético, una jornada anual convocada por la Plataforma por un Nuevo Modelo Energético (PxINME) y planteada como un espacio común de debate sobre el actual modelo energético en España y propuestas para lograr una transición hacia un modelo ambientalmente sostenible y socialmente justo.

El encuentro, abierto a personas y organizaciones, sean miembros o no de la PxINME, ha tenido lugar en el espacio Medialab-Prado de Madrid y ha contado con la asistencia y participación de un centenar de personas provenientes de todos los territorios del Estado español. Se ha retransmitido en directo por streaming y ha podido seguirse en Twitter mediante la etiqueta #EncuentroEnergético.

La jornada ha dado comienzo con una ponencia sobre la situación general del sector energético en la actualidad, a cargo del prestigioso experto Javier García Brea, que ha denuncia-

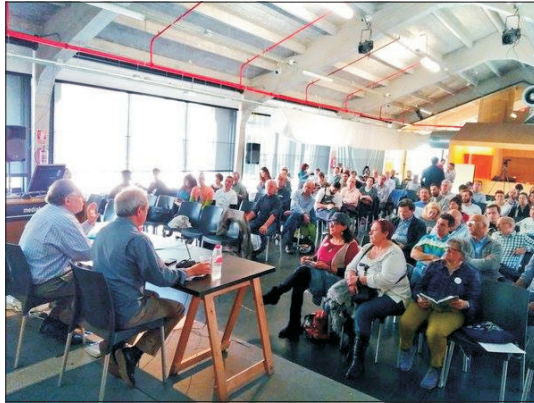

do las maniobras del Gobierno para no contabilizar todas las emisiones de CO2 en nuestro país, el consenso alcanzado en materia de ayudas al carbón en detrimento de las renovables o los graves riesgos que la aprobación del TTIP supondría para la transición hacia un nuevo modelo energético. García Brea ha incidido en la importancia del papel de los municipios en el avance hacia la transición energética, que debe ser «de abajo a arriba», desarrollando,

a nivel municipal, actuaciones integrales urbanas de eficiencia energética en viviendas, transporte, industria... El nuevo modelo energético «no es sustituir fósiles por renovables, sino pasar de un sistema centralizado a otro distribuido», ha remarcado. Según García Brea, también es clave el papel del consumidor, quien «debe participar directamente del sistema eléctrico».

El encuentro ha continuado con la realización de varios ta-

lles desarrollados en grupos de trabajo reducidos en torno a distintas áreas temáticas: transición hacia un mundo post petróleo, soberanía energética y democratización de la energía, pobreza energética y derecho a los suministros básicos, medidas de ahorro y eficiencia energética, y regulación del sistema eléctrico.

Las conclusiones de cada uno de estos talleres se han expuesto en plenario, destacando nuevamente el protagonismo de los ayuntamientos, con los que se propone establecer vías de colaboración desde la Plataforma. Otras conclusiones han destacado la importancia de fomentar el autoconsumo con instalaciones compartidas y balance neto, o la necesidad de una regulación del sector eléctrico en beneficio de la ciudadanía y no de las grandes compañías del oligopolio, con medidas como la simplificación de la factura eléctrica y la transparencia del sector.

La sesión de tarde estuvo orientada al debate sobre el mo-

delo organizativo y funcionamiento interno de la Plataforma, con la realización de varios talleres de trabajo sobre organización, coordinación interna, actividades, financiación y comunicación, cuyas conclusiones y propuestas se han debatido y aprobado posteriormente en plenario.

En la jornada también se ha presentado la Memoria de Actividades 2015 de la Plataforma por un Nuevo Modelo Energético, que estará disponible para su consulta y descarga en la web www.nuevomodeloenergetico.org, así como los documentos resultantes de los talleres temáticos y organizativos de la jornada.

Francisco J. Gómez de la Cruz

HAPPY BIRTHDAY!

¿Qué incluye?

- Menú individual por niño
- Tarjeta de Invitación
- Regalo para el anfitrión
- Bolsa de chuches
- Tarta de Cumpleaños
- Snacks
- Refrescos

... Y además

2 horas de patinaje sobre hielo ecológico

Menús

1. Sandwich variados	9,50 €
2. Perrito caliente	10,50 €
3. Pizza jamón y queso	11,90 €
4. Hamburguesas	11,90 €

Ice skating

C/ Rio Marchés, 31. - Pol. Industrial. Toledo
Teléfonos 925 22 11 28
www.iceracket.es

La biblioteca sigue lastrada por la falta de personal y numerosos defectos en su estructura

Creíamos que con las últimas intervenciones en la biblioteca del barrio se habían remediado problemas endémicos, pero han bastado unos días de lluvia para dejar nuevamente al descubierto estos viejos problemas.

El pasado 11 de noviembre se volvió a cortar la corriente eléctrica como consecuencia de las últimas lluvias que, según todos los indicios, afectan a la instalación, llegando al punto de que en el habitáculo donde están los interruptores generales, o cuadros, el agua llega al suelo con el inminente peligro.

Entendíamos que con el plan de empleo se reforzaría el personal en la biblioteca, pero no ha sido así, con lo que al final, el esfuerzo realizado por quien atien-

de la biblioteca no se ve favorecido. El barrio, recordamos una vez más, soporta la cuarta parte de la población de nuestra ciudad.

Otra de las necesidades que debería cubrirse en la biblioteca es la vigilancia. En el Centro Social durante mucho tiempo hubo un policía municipal en segunda actividad en jornada de tarde, y en la biblioteca, con demasiada frecuencia, hay personas que producen distorsiones al desarrollo normal y provocan molestias a los usuarios.

En definitiva, entendemos y volvemos a demandar que un centro como este, donde el número de usuarios ha subido últimamente, y que da servicio a una población tan extensa, debe ser atendido con más personal y el Gobierno municipal debe tenerlo en cuenta en todos sus planes.



Biblioteca Municipal.

Foto José Luis González.

El Centro de Mayores sigue sufriendo el vandalismo

Aunque el Centro Municipal de Mayores Santa María de Benquerencia ha sufrido roturas de cristales de manera puntual con anterioridad, en los últimos meses los actos de vandalismo se han visto acrecentados en el mismo. Entre los desperfectos sufridos en el propio edificio y sus inmediaciones, se pueden citar la rotura de varios bancos próximos, con cuyos tableros se procedió a golpear los cristales de la entrada principal hasta romperlos (durante las fiestas de Semana Santa); la extracción del cableado situado en la cubierta de las instalaciones (que ha dejado sin antena de televisión y sin aire acondicionado al centro hasta el día de hoy); la aparición de pintadas en la fachada del edificio; el derrumbe de un aparato de gimnasia para mayores situado en la zona exterior del



El Hogar del Jubilado sufre continuos actos vandálicos.

centro (esta última semana)...

A estos desperfectos se unen otros actos incívicos como la rotura de plantas, la introducción

de petardos por las ventanas de los baños (en carnavales), el acceso al edificio con bicicletas, el entorpecimiento de la entrada al

centro por la puerta principal por la tenencia de perros sin atar dentro de las inmediaciones o por estar jugando al fútbol junto a la puerta,

e incluso, se han llegado a cometer delitos como la sustracción de un monedero en la peluquería del centro hace un par de semanas.

Los presuntos autores de estos hechos son un grupo de unos 10 adolescentes y jóvenes, algunos de ellos con antecedentes penales, que ya han sido identificados por las autoridades competentes.

En cuanto a las medidas adoptadas hasta el momento, son el aumento de la presencia policial con carácter disuasorio y la reparación de los desperfectos, pendiente de ser concluida. Por otra parte, el ayuntamiento está estudiando medidas complementarias como un enrejado, la instalación de cámaras de seguridad, y otras, para prevenir nuevos casos de vandalismo.

Paco Tejero



**Unión
Tryás**

**Un equipo de
Profesionales
a tu servicio**

- ✓ Administración de comunidades
- ✓ Seguros con la correduría Multisegur
- ✓ Asesoramiento de empresas
- ✓ Asesoría jurídica

OFERTA DE PRECIOS EN TODOS NUESTROS PRODUCTOS

C/ Alberche, 78 - local 5 (junto a la notaría)
comunidades@uniontryas.com
Teléfono 925 25 24 17 (extensiones 211 - 212)

El AMPA del Gregorio Marañón pide la vuelta de los asesores del *British Council*

El AMPA Luis Vives del colegio Gregorio Marañón lleva varios meses reclamando la reposición de los asesores lingüísticos del programa *British Council* de Castilla-La Mancha, que fueron suprimidos por el Gobierno de María Dolores de Cospedal. Ahora, junto con el resto de colegios adheridos a esta iniciativa, ven con buenos ojos el nombramiento de Ángel Felpeto como nuevo consejero de Educación.

Por ello, crearon una plataforma que aglutina a más de dos mil cuatrocientas familias repartidas en siete colegios públicos de la región, que se unieron a este convenio hace

veinte años para compensar “graves carencias” en materia de idiomas. Sin embargo, tras la supresión de los asesores por el gobierno anterior, están reclamando a García-Page por un lado, la reposición de esta figura, y por otro, que sea en el número que legalmente recoge el convenio firmado entre el Ministerio de Educación y el *British Council* en 1996.

En el caso del Gregorio Marañón, único colegio adherido en Toledo, hay dos profesores en comisión de servicio haciendo el trabajo. Los padres reconocen su trabajo y lo valoran muy positivamente, pero advierten de que eso no es lo que recoge el convenio, sino la

existencia de asesores con una amplia experiencia en educación en inglés en países de habla inglesa, que sirvan de asesores al resto del centro y profesores.

Según explican desde el AMPA el objetivo no es dar una clase de inglés, “sino enseñar asignaturas en inglés, y que los niños sean bilingües”. Además, su reclamación va más allá, porque, según marca el convenio, una vez convertido en línea 2 (con 465 alumnos), el Gregorio Marañón necesitaría de tres asesores, no dos. Les sorprende a los padres que Castilla-La Mancha sea la única región que no está cumpliendo en estos extremos.

Jardineros voluntarios por vocación solidaria



Laudelino Iglesias y Jesús Rivera en el jardín de Bullaque.

Su nombre le suena a poca gente, tan sólo a los conocidos. Estamos hablando de Laudelino Iglesias y José Rivera. Sin embargo, si les contamos la historia de las dos personas que cuidan los jardines de Bullaque 22, junto al Centro Social, ya son muchas vecinas y vecinos del barrio que saben de quién se trata. Sus señas de identidad son la jubilación, vocación de ayudar a los demás a cambio de nada y colaborar con un barrio más amable.

Cuando se refieren al jardín — en el que llevan casi cinco años — se les ilumina la cara y ya no paran de hablar. De sus bocas brotan la elegancia y la fragancia de las flores, de los lirios, de la manzanilla, los rosales, o catanias, y también de su otra pasión, los árboles. En su rincón de naturaleza han plantado palmeras, melias, yucas o celindas, que consiguen en el antiguo vivero, junto a la depuradora.

Ninguno de los dos han dedicado su vida profesional a la jardinería, pero los ha unido una afición común y su tesón para aprender. Según explica Laudelino, “me he formado leyendo libro, que incluso me ha

regalado mi familia, y también con los consejos de la gente y viendo a los profesionales”.

José, además, tiene que hacer el esfuerzo de acercarse casi a diario a la calle Bullaque, ya que vive en Alberche. “Casi todo los días tenemos que hacer algo en el jardín, señala, si no es plantar, es recortar los setos”. También compaginan su trabajo en el jardín con la atención a los huertos urbanos, como los que hay dentro del colegio Ciudad de Toledo.

Sin embargo, no todo es idílico y de color de rosa. Quieren hacer un llamamiento al vecindario para que respeten su trabajo, ya que han sufrido algunos actos de vandalismo, y se lamentan del incivismo que les perjudica. “Hay gente que no nos respeta, indican, y no se dan cuenta que lo hacemos para el disfrute de todos”.

Y con el altruismo que les caracteriza, ofrecen a los vecinos la oportunidad de pasar por el jardín y llevarse flores. “Ahora tenemos caléndula, alelías, falso delfinium, sándalo e hierba buena. Que no las pidan y nosotros se las damos”.



La Radio de Castilla-La Mancha ha celebrado por todo lo alto los quince años de su salida al aire, con la presencia de numerosos políticos como el expresidente José Bono, el presidente de las Cortes, Jesús Fernández Vaquero, el vicepresidente de la Junta de Comunidades de Castilla-La Mancha, José Luis Martínez Guijarro, y la alcaldesa, Milagros Tolón.

Según la directora general de la Radio Televisión Castilla-La Mancha, Carmen Amores, estos años «han dado para mucho» y mirando al futuro se ha marcado el reto de adaptarse al nuevo entorno digital y a las nuevas formas de acceso a la información.

Desde estas páginas felicitamos a Radio Castilla-La Mancha por su efemérides y lo hacemos extensivo a sus trabajadores y a su director, Ismael Barrios, según el cual «el nivel de autoexigencia» de los profesionales de los medios públicos «tiene que estar por encima de la media de los demás».

Bonilla Motor

OCASIÓN



- **Garantía**
- **Más de 100 coches de todas las marcas**
- **Financiación**

C/ Río Valdecarza, 14
Polígono Industrial - 45007 (Toledo)
Teléfono de Contacto : 925 245 439

www.bonillamotor.com

El Gómez Manrique quiere provocar una cadena de reacciones positivas que cambien el mundo

El colegio Gómez Manrique ha puesto en marcha el proyecto CAMBIO MUNDIAL y su campaña "Protege la naturaleza. ¡Monta en bicicleta!", que se ha iniciado en el aula de 6º curso, en el que quieren involucrar a todos los colectivos del barrio. El viernes 10 de junio todos irán al colegio en su bici y darán una vuelta a la manzana sobre las 11:00h.

El objetivo fundamental del proyecto es concienciar a todas las personas de que con la suma de pequeñas aportaciones individuales es posible crear un mundo mejor, comenzando con la educación en valores de las personas que formarán la base de la sociedad futura.

Asimismo, han enviado una carta a la alcaldesa, Milagros Tolón, en la que piden la colaboración del Ayuntamiento y del resto de administraciones.



CAMBIO MUNDIAL

Protege la naturaleza, ¡Monta en bicicleta!

- o Es un transporte no contaminante.
- o Es saludable y ejercita tu cuerpo.
- o Es divertido.

¡Recuerda siempre llevar casco!

¡Tú conseguirás mejorar nuestro barrio!

ÚNETE A INICIAR EL CAMBIO

VIERNES 10 DE JUNIO DEL 2016

CEIP. "GÓMEZ MANRIQUE". Toledo.

Curso 2015- 2016

Saludos de la Comunidad Educativa del CEIP Gómez Manrique

Presentación proyecto Cambio Mundial Campaña «Cuida la Naturaleza» ¡Monta en tu bicicleta!

Amigos y amigas, ¿Alguna vez habéis caído en el pesimismo de que el mundo no se puede cambiar, de que el mundo es así y lo único que nos queda es la resignación? ¿Alguna vez os habéis preguntado cómo se pueden cambiar las cosas? Nosotros creemos firmemente que **sí se puede**, que se pueden hacer cambios para mejorar. Que una acción positiva, puede llevar a otra y esta a otra y así formar una reacción en cadena que logre cambiar el Mundo.

Desde el CEIP GÓMEZ MANRIQUE os proponemos que os unáis a nuestro proyecto CAMBIO MUNDIAL. En concreto a nuestra campaña "Protege la naturaleza. ¡Monta en bicicleta!".

Es un trabajo que se ha iniciado en el aula de 6º curso, pero necesita la colaboración de todos los colectivos que forman el polígono (el Barrio Residencial de "El Polígono") para poder cumplir así su objetivo fundamental.

Por ello salió del aula y fue presentado al resto de compañeros y profesores del CEIP Gómez Manrique.

Ahora está despegando del centro (de nuestro colegio) para que familias, otros centros educativos, Ayuntamiento, Instituciones Educativas, Asociación de Vecinos, empresas privadas, medios de comunicación... formen también parte del proyecto.

Para iniciar un cambio de hábitos y promover el uso de la bicicleta dentro de nuestro Barrio, el día **10 de Junio**, todos los alumnos/as del colegio vendremos en bici al centro y daremos una vuelta simbólica a la manzana sobre las 11:00h. Os animamos a realizarlo en vuestros centros.

Os adjuntamos el documento en el que se especifican los objetivos del proyecto y el enlace de la presentación PREZI para que veáis cuáles han sido las fases del trabajo desde sus inicios hasta el momento actual.

http://prezi.com/dho2jpw41bxk/?utm_campaign=share&utm_medium=copy&rc=ex0share

Esperamos que os guste la idea y os unáis a este movimiento que nos beneficia a todos, teniendo la esperanza de que no quede en un hecho simbólico y realmente provoque cambios significativos en nuestra sensibilidad, en nuestras mentes, en las infraestructuras y sobre todo en la manera de desplazarnos en nuestro barrio; de una manera más ecológica y saludable.

Esperamos vuestras acciones: ¡OS NECESITAMOS, UNIROS YA!

Comunidad Educativa del CEIP
Gómez Manrique

Carta a Milagros Tolón

Los alumnos y alumnas del CEIP. Gómez Manrique del barrio de Santa María de Benquerencia (Toledo), nos dirigimos a usted para informarle de que estamos realizando un proyecto llamado "Cambio Mundial". En concreto, le presentamos nuestra campaña:

"Cuida la naturaleza.
¡Monta en bicicleta!"

El objetivo de este proyecto es concienciar a todo el mundo de que con pequeñas acciones individuales positivas podemos hacer del mundo un lugar mejor. Hemos pensado comenzar con este cambio en nuestro barrio. En concreto, **animando a la gente a desplazarse en transporte no contaminante, usando principalmente la bicicleta.**

Es fundamental su colaboración para poder conseguir nuestro objetivo. Por ejemplo, sería necesario construir más carriles bici, situar aparca-bicis en colegios institutos y otros espacios públicos, crear campañas publicitarias locales en radio y televisión para que los conductores de vehículos de motor respeten a los ciclistas...

Para estas acciones necesitaremos la implicación de varias concejalías: Educación Cultura y

Patrimonio, Urbanismo Vivienda y Promoción Económica, Concejalía de Obras y Servicios medioambientales. Movilidad, Seguridad Ciudadana y Protección civil.

El proyecto lo estamos haciendo llegar a nuestras familias, amigos, otros centros educativos del barrio, Instituciones Educativas, Asociación de Vecinos "El Tajo", empresas privadas, medios de comunicación... para que se unan y formen parte de él.

Además, el **viernes 10 de junio** como acción simbólica todo el centro vendremos en bici al colegio y daremos una vuelta a la manzana sobre las 11:00h. Animamos a todos los que conocen nuestro proyecto a hacer lo mismo en sus centros educativos o trabajos.

Adjuntamos el documento en el que se especifican los objetivos del proyecto y el enlace de la presentación PREZI para que veáis cuáles han sido las fases del trabajo desde sus inicios hasta el momento actual.

http://prezi.com/dho2jpw41bxk/?utm_campaign=share&utm_medium=copy&rc=ex0share

Muchas gracias.

Esperamos su respuesta.

Un cordial saludo, los alumnos y alumnas del CEIP. Gómez Manrique.



LA FÁBRICA DEL CARTUCHO

TOLEDO!

INUEVA TIENDA EN
Avenida Río Guadarrama, 26. (Entre Centro de Salud y Rotonda de los Patos)
Telf. 925 048 051

Rellenado de cartuchos al instante.
Cartuchos de tinta y tóner compatibles
Todas las referencias en cartuchos originales
Fotocopias, encuademaciones
Servicio a Empresas

MEMORIA USB DE 8 GB DE REGALO!

¡50% MENOS DE PRECIO!

¡PREZIO UN 50% MÁS DE TINTA!

¡RELLENADO DE CARTUCHOS DE TINTA A PRECIO DE FÁBRICA!

Es necesario buscar alternativas a las entradas y salidas del barrio

La información de Fomento reafirma las propuestas de la asociación

El Ministerio de Fomento ha anunciado la imposibilidad de ejecutar un tercer carril sobre la A-42, en la incorporación desde el Salto del Caballo hasta la salida hacia el Polígono y Santa Bárbara. Es la respuesta a la carta suscrita por más de 1.600 vecinos a través de change.org.

El escrito redactado por el Servicio de Conservación y Explotación de Toledo, concluye que no es posible realizar un tercer carril en el mencionado tramo, pues en la actual situación se necesitaría ampliar el viaducto sobre el río y consideran que no es factible.

También señalan que cien metros antes de la salida hacia polígono y Santa Bárbara -sentido Ciudad Real- se ha pintado una raya continua que prohíbe cambiarse a dicho carril de salida a última hora, pues es una de las causas que provoca los alcances entre automóviles. En cuanto a la falta de iluminación, explica que debe hacerse cargo el Ayuntamiento.

La asociación recuerda que al tratarse de una carretera de titularidad estatal, el ayuntamiento no puede efectuar ninguna obra ni disposición. Fomento argumenta que no puede reponer la iluminación por falta de cableado y otros elementos sustraídos en actos vandálicos.

Confirma que sería bueno diversificar la entrada al barrio

Igualmente, Fomento pone de manifiesto que las retenciones que se producen en la A-42, entre el acceso del nudo del salto del Caballo a ésta y la salida al Polígono y Santa Bárbara se producen a ciertas horas por dos circunstancias: una, cuando los conductores no habituales bajan la velocidad para elegir salida, y otra, por que los que salen de la A-42 con dirección Polígono, coinciden y deben intercalarse con los que a su vez bajan de las Nieves y esto, retiene la velocidad de circulación, repercutiendo en la retenciones de la A-42.

Es por lo anterior que una de las medidas paliativas que la asociación ha propuesto para aliviar las entradas y salidas del barrio, contempla un posible enlace directo de la bajada de Las Nieves con la calle Río Guadiana, (parte superior del centro comercial), pues además, unos de los horarios más conflictivos es a primera hora de la mañana, y los centros comerciales no abren hasta las diez.

Esta opción marcada en el mapa adjunto, valdría para que se pudiese elegir esta vía propuesta o la N-400 dependiendo de que se quiera acceder a zona industrial o centros administrativos y zona residencial.

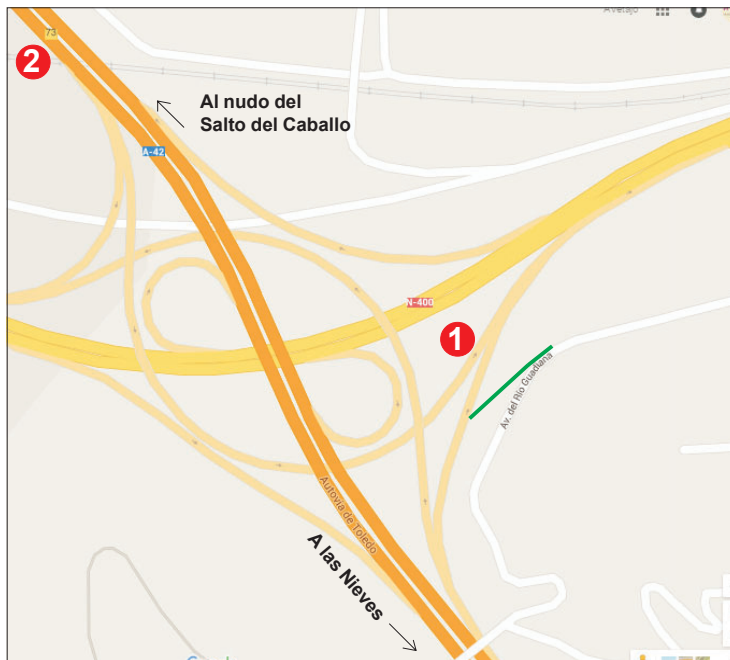

Fomento señala en su informe, que parte de las retenciones que se producen en la zona marcada con - 2 - provienen de la confluencia en -1- de los automóviles que vienen del Salto del Caballo y de los que bajan de las Nieves.

Nuestra propuesta marcada en trazo verde abriendo una entrada directa a la calle Guadiana para superior del Centro Comercial aliviaría esta situación.

¿TIENES CLÁUSULA SUELO EN TU HIPOTECA? ¡¡ESTA INFORMACIÓN TE INTERESA!!



Asociación de Vecinos "El Tajo"

¿QUÉ SE CONSIDERA CLÁUSULA ABUSIVA?

- VIAS DE SOLUCIÓN
- RECLAMACIÓN DE DAÑOS Y PERJUICIOS
- ¿CÓMO QUEDARÍA MI HIPOTECA?
- ¿DÓNDE ACUDIR Y QUIEN ME AYUDA?

La Asociación de Vecinos El Tajo, organiza una reunión informativa el día 2 de junio en el Salón de la Biblioteca Municipal, C/ Alberche, 36

INTERVIENEN: • ENRIQUE PÉREZ, ABOGADO DE LA PAH TOLEDO.

• BELINDA RODRIGUEZ Y BEATRIZ FERNÁNDEZ DE BB PERITOS • MARIO MALDONADO, ABOGADO A.VV. "EL TAJO"

COARTEGIFT® 925 23 13 44
 Detalles de boda
 Avda. Río Boladiez, 1 - Bajo 45007 TOLEDO

HACE un día PARA CASARSE
 ¡¡¡¡¡¡¡¡

www.coarte.net

Aluminios Toledo

C/ Jarama, 35
 45007 TOLEDO
 (Polígono Industrial)

Telf. y Fax:
 925 24 11 21
 alumtoledo@gmail.com

- Carpintería de aluminio
- Carpintería PVC Kömmerling
- Mamparas de baño Profiltek
- Puertas de calle de seguridad

El Consistorio promueve la colaboración de los cuidadores de perros en mantener limpia la ciudad

El Ayuntamiento de Toledo ha lanzado la campaña "CerOKk" para promover entre los cuidadores de mascotas una tenencia "responsable" de las mismas y evitar así que los excrementos de los animales queden en la vía pública. La concejala de Medio Ambiente, Noelia de la Cruz, fue la encargada de presentar esta iniciativa que lleva por lema 'Tu perro, tu mascota, Tu responsabilidad' con el fin de "involucrar a los cuidadores en su tenencia responsable y minimizar los posibles conflictos que se puedan ocasionar a consecuencia de comportamientos incívicos".

Vecinos

Según explicó De la Cruz, la campaña publicitaria se difundirá en colegios, centros cívicos y clínicas veterinarias. La concienciación se reforzará a través de los 1.100 dispensadores de bolsas de recogida de excrementos que van a repartirse por este motivo y que "resultan muy cómodos puesto que se pueden enganchar a la correa de los animales, promoviendo así una actitud cívica en los dueños de las mascotas".

Igualmente, se difundirán 100 carteles y 1.000 trípticos impresos para la ocasión, que incluyen una introducción sobre el problema que generan los excrementos caninos en nuestras calles y parques; la necesidad de concienciación y sensibilización sobre este asunto; un recordatorio sobre las obligaciones impuestas a los propietarios de los animales en la vía pública; los motivos por los que se hace necesario actuar y también un recordatorio sobre las sanciones.

En este sentido, el folleto in-



formativas tiene muchos riesgos. Sanitarios, porque son fuente de contagio de enfermedades entre mascotas y especialmente para los niños, y de seguridad, porque pueden provocar caídas. De igual forma, los excrementos dificultan las labores de limpieza de los servicios municipales y deterioran el entorno y la imagen del municipio.

En cuanto a las sanciones, De la Cruz ha hecho hincapié en que la intención del Ayuntamiento es "minimizar las sanciones, a pesar de que a veces, para atajar comportamientos incívicos haya que sancionar" y ha recordado que no recoger los excrementos en la vía pública puede suponer multas desde los 602 a los 1.500 euros.

Por último, la concejala de Medio Ambiente ha enmarcado esta acción promocional y divulgativa en la campaña de tenencia responsable que el Ayuntamiento de Toledo puso en marcha el pasado mes de febrero y que cuenta con tres líneas de actuación básicas, la administrativa, la sanitaria y la cívica.



formativo recuerda que los perros deben ir siempre atados y si son peligrosos, con bozal; hay que recoger siempre las deposiciones del animal; evitar que el perro beba directamente de las fuentes públicas y que no entre en las zonas de juegos infantiles ni en las piscinas públicas.

Asimismo, recuerda que los perros deben estar identificados a través de un chip y estar inscritos en el censo municipal de animales y notificar si cambia de domicilio o si se cede o vende. También es obligación de los cuidadores que esté en debidas condiciones higiénico-sanitarias, vacunado y bien cuidado y alimentado.

Se informa a la ciudadanía de que la existencia de excrementos en las vías pú-





Llega a Toledo

el programa de fitness más esperado del año.



En una declaración de la N.A.S.A. dice que: "El ejercicio de rebote es el mas eficiente jamás desarrollado por el hombre"
No te lo puedes perder, estos son algunos de los 33 beneficios de la practica regular con las botas Kangoo Jumps:

1. Absorbe el impacto hasta un 80% , protege las articulaciones y previene lesiones.
2. Elimina la celulitis mucho antes.
3. Quema el doble de calorías y reduce la grasa mas rápidamente.
4. Tonifica, reafirma y aumenta la elasticidad.
5. Reduce el estrés y la percepción del esfuerzo... etc.

40% de descuento el primer mes!!

**¡Plazas limitadas!
Reserva la tuya.
Ven e infórmate.**

Ven a probar sin compromiso.

C/ Río Valdemarías nº 25 local 4 (frente al supermercado Ecofamilia)
Tel: 925-674 694 640-084 822 info@salaadrian.com www.salaadrian.com



Nombre: Sira

Sexo: Hembra
Edad: 1 año
Tamaño: Mediano
Raza: Bóxer
Condiciones: 1 año en la perrera
Carácter: Buen carácter



¿Quieres conocerme?
apasanbernardo@gmail.com
616 89 21 43

El Amianto pone a las administraciones contra las cuerdas

Tres meses para las primeras acciones

La comisión municipal se dan tres meses para tener un primer diagnóstico de la situación

El pasado 12 de mayo arrancó oficialmente la comisión municipal que debe dar una solución urgente y coordinada a la retirada del amianto de nuestro barrio, a la que asistieron con carácter de invitado nuestra asociación y otros colectivos vecinales como la Plataforma Mi barrio sin amianto, y que cuenta con representación de responsables técnicos del Ayuntamiento, la Junta de Comunidades y la Confederación Hidrográfica del Tajo y sin la presencia incompresible de la Consejería de Sanidad, dado el grave riesgo para la salud pública que suponen estos vertidos.

Esta primera reunión sirvió únicamente para realizar el acto formal de constitución, ya que las administraciones sólo se comprometieron a hacer un primer diagnóstico de la situación, para lo que se dieron un plazo de tres meses.



Gemma Ruiz en su intervención en el pleno municipal.

Vecinos

La asociación de vecinos *El Tajo*, que lleva luchando más de trece años contra los vertidos de amianto, ha acogido con esperanza la puesta en marcha de esta comisión, a la que desde el principio se ofreció para aportar la experiencia adquirida en estos años de soledad y descalificaciones. Sin duda, no solamente tenemos una visión social de los riesgos, sino también legales y medioambientales, ya que estos tres capítulos hay que tenerlos en cuenta a la hora de afrontar este problema.

Por supuesto, porque así lo venimos pidiendo, que la solución pasa por los expertos, que deben ser la base de las decisiones políticas que deban ir adoptándose. Es necesario pues,

que tanto la Junta como la Confederación, entreguen a la comisión toda la información de que dispongan, para que en base al artículo 43 de la Ley de Responsabilidad Medioambiental, sea compartida con la ciudadanía. De momento, se está incumpliendo.

Por otro lado, llama la atención que la Junta y la Confederación hayan anunciado de forma unilateral que van a retirar parte del amianto, cada una lo suyo, en actuaciones descoordinadas y parciales. En el caso de la Junta, va a quitar los vertidos del Barrio Avanzado, sin hacer un estudio exhaustivo para saber si hay más restos en la parcela de 35 hectáreas.

Y en el caso de la Confederación, cuantificando el volumen de los vertidos muy por debajo de la realidad.

No nos defrauden

La coordinadora de la asociación, Gema Ruíz, que intervino ante el pleno municipal que aprobó la creación de la comisión sobre el amianto, recordó que a pesar de las numerosas denuncias que hemos hecho en los últimos años ninguna administración ha actuado hasta ahora y señaló que sobre este mineral “omnipresente en nuestras vidas, se ha urdido una eficaz conspiración de silencio a nivel mundial”.

Asimismo, afirmó que el amianto “es cancerígeno” y que no se conoce “dosis segura”, por lo que todos los organismos internacionales de la salud recomiendan “la dosis cero, es de-

cir, la prohibición universal de su extracción, manipulación, uso y presencia”. Ruíz dijo que “un solo gramo retenido en los pulmones basta para desencadenar una asbestosis y que su presencia en grandes cantidades en el barrio de Santa María de Benquerencia, es un problema de salud pública, espero que esto lo tengan bien claro todos y todas”.

“Tenemos conocimiento de que en las mediciones realizadas se han detectado fibras de amianto blanco en el aire”, dijo, y por ello “solicitamos al igual que la Plataforma de reciente creación Mi barrio sin amianto, la retirada de los mismos ya, que

se ha convertido de un tiempo a esta parte en un clamor popular”.

Igualmente comentó que “puedo decirles que es la primera vez que una administración nos escucha y queremos ver que este proceso llegue a su fin”, y de la mano de los vecinos y vecinas del polígono “les pedimos que trabajen coordinadamente por el bienestar y el futuro de la ciudad”.

“Por ello, concluyó, les pedimos que aparquen sus diferencias y aprueben por unanimidad la creación de una comisión que solucione el problema ya; en su mano está. No nos defrauden”.

¡¡NUEVA APERTURA!!

100 PASOS
ayudándote a seguir en movimiento

100 pasos
consulta de podología

www.100pasos.es.tl
Plaza Poeta Federico García Lorca 2
Teléfono para cita previa 642 961 461

ferrOkey

FERRETERIA - ELECTRICIDAD
LAS TORRES 2000

Avda. Alberche, 50 - 45007 TOLEDO
Tel. 925 23 01 79 - Fax: 925 622 487
info@ferreterialastorres2000.es

El Amianto pone a las administraciones contra las cuerdas

La Confederación limpiará el arroyo Ramabujas

Vecinos

La Confederación Hidrográfica del Tajo ha tomado la decisión de retirar los residuos de amianto situados en el cauce del arroyo Ramabujas "ante la alarma social creada y como consecuencia de la investigación abierta en enero, que, en principio, ha dado lugar a la incoación de dos expedientes sancionadores". *Por su interés, reproducimos íntegramente el comunicado de este organismo, de fecha 4 de mayo.*

Los trabajos comenzarán en cuanto la Consejería de Economía, Empresas y Empleo del Gobierno de Castilla-La Mancha otorgue la correspondiente autorización al preceptivo Plan de Trabajo de retirada de estos residuos, considerados peligrosos puesto que contienen fibras de amianto, que ya ha presentado el Organismo de cuenca con fecha de ayer, 3 de mayo. En dicho Plan de Trabajo se ha cuantificado un total de 40 toneladas y un volumen de 70 m³, habiéndose seleccionado para ello un transportista especializado y previsto gestor autorizado para su almacenamiento y eliminación.

Confederación ha tenido que tomar la decisión de intervenir ante el afloramiento por la erosión de restos semienterrados en las fincas colindantes que han dado lugar a la ocupación del dominio público hidráulico, y también por la alarma social creada entre los vecinos de las zonas próximas al enterramiento principal. Los costes de la actuación de reposición del cauce serán repercutidos a los pro-

pietarios de las fincas causantes de la ocupación, en el contexto del proceso sancionador en curso que, como se ha apuntado, se abrió tras las investigaciones iniciadas en enero.

Una vez finalicen completamente los trabajos de retirada de residuos del cauce, Confederación volverá a realizar análisis de agua y sedimentos para descartar cualquier contaminación por fibras de amianto, enviando las muestras a un laboratorio especializado de Estados Unidos, como se hizo en los análisis realizados en marzo, que ya dieron resultado negativo.

Tal como ha venido haciendo hasta ahora, y puesto que es un afectado más, este Organismo se mantendrá vigilante para evitar nuevas afecciones al dominio público hidráulico, teniendo en cuenta que el grueso de los depósitos se encuentra en fincas colindantes con el cauce y en otras zonas del Polígono, la mayoría semienterrados, que podrían ir aflorando y afectando al dominio público hidráulico.

Con estos trabajos de retirada de residuos de fibrocemento del cauce del arroyo Ramabujas, el Organismo de cuenca cumple con su responsabilidad dentro de sus competencias en todo lo relacionado con los depósitos de los restos de material de la antigua fábrica de Ibertubo.

El Organismo de cuenca "seguirá manteniendo su espíritu de colaboración con las administraciones responsables para solucionar el problema de los restos de fibrocemento, cada una dentro de sus competencias, como ya ha hecho la Administración General del Estado".



En el arroyo Ramabujas hay centenares de toneladas de amianto en polvo y tuberías.

Denuncia ridícula

La Confederación Hidrográfica del Tajo ha impuesto una multa de 700 euros a los propietarios de la sociedad Ramabujas S.L., por ocupación del cauce del arroyo Ramabujas mediante depósito de tuberías de fibrocemento y residuos de fabricación de este producto – se refieren a los peligrosos lodos-, afectando, además, a la zona de servidumbre y policía del citado arroyo Ramabujas, en su margen derecha, habiéndose determinado daños al Dominio Público Hidráulico por un importe de 24,26 euros, sin autorización administrativa de este organismo.

Ni el importe de la multa, ni los posibles daños, son creíbles. Deben explicarlo públicamente.

La CHT oculta la gravedad de los vertidos

La Confederación Hidrográfica del Tajo –CHT– ha reaccionado, aunque tarde, mal y diciendo medias verdades como siempre. Desde la asociación consideramos que, a pesar de estos condicionantes, es una buena noticia que se vaya a retirar el amianto del arroyo Ramabujas, y que suponga el punto de partida de una solución global a todos los restos diseminados por la zona. Para ello, es necesario que la CHT y la Junta de Comunidades se coordinen y no hagan la guerra por su cuenta, y de esta forma, agilicen la retirada de las más de 8.000 metros cúbicos de amianto en las mejores condiciones de seguridad para la salud pública del vecindario de Toledo.

La Confederación debe hacer públicos todos los informes

técnicos que ha hecho hasta ahora, y explicar claramente la situación real del arroyo Ramabujas, cuyo curso fue incluso desviado por los vertidos realizados hace décadas. No es verdad, como dice en su escrito, que sólo haya restos de amianto en la margen derecha, puesto que a ambos lados del mismo hay dos grandes barreras de lodo de amianto y tubos que invaden materialmente el curso del arroyo.

Asimismo, debe aclarar el volumen exacto de residuos que existe en su Dominio Público Hidráulico y servidumbre de paso, puesto que, lamentablemente, son visibles centenares de metros cúbicos, a lo que hay que añadir los centenares que están en el subsuelo.

La CHT tiene mucho que explicar. Estaremos vigilantes.

Avda. Río Boladiez, 38
(rotonda de los patos)

CARRERA
BOSS ORANGE
Ray-Ban
TOMMY HILFINGER
POLO RALPH LAUREN
BARKLEY
arnette
PERTEGAZ
STOUS
pierre cardin
GARRERNA
Polaroid

Te veo muy bien

Tel. 925 23 12 14
Centro Óptico Avanzado
Toledo

Me visto por la cabeza

SERJEM ASESORES

- Servicios Jurídicos a la Empresa
- Asesoría Jurídica, Laboral y Fiscal
- Administración de Fincas
- Renta - Sociedades - Seguros
- Asesoramiento Bancario

ABOGADOS

C/ Amarguillo, nº 6 - Local. 45007 TOLEDO
Fax: 925 24 54 96 - Tel.: 925 24 16 09

El Amianto pone a las administraciones contra las cuerdas

La Junta retirará el amianto de su casa

Vecinos

La Junta de Comunidades ha reaccionado con rapidez y limpiará en breve los restos de lodo de amianto de la parcela de su propiedad en el Barrio Avanzado de Toledo. La empresa pública GICAMAN ha elaborado un informe técnico que determina la procedencia de trasladar dichos residuos a través de una empresa especializada registrada en el RERA (Registro de Empresas con Riesgo por Amianto), operación que se efectuará en los próximos días.

Según ha manifestado la Junta el estado sólido de dichos residuos y su disposición sobre el terreno "no representan un riesgo a no ser que sean manipula-

dos o removidos y cifra los elementos potencialmente peligrosos en 35 metros cuadrados con un volumen máximo de 50 metros cúbicos". De la inspección se desprende que otras acumulaciones de restos de construcción encontrados en la misma parcela son inocuas para la salud.

La Junta justifica la retirada para "evitar que una incorrecta manipulación accidental de dichos residuos pudiera representar algún riesgo", cuestión primordial que no se plantea en el resto de vertidos en la Finca Calabazas y otras, junto al arroyo Ramabujas, que están aún en peores condiciones. Sin embargo, mantiene silencio de cómo se hará la operación y que empresa la realizará.



En el barrio avanzado hay lodos de amianto.

Son lodos de amianto, no tubos de fibrocemento

Vecinos

La sorpresa saltó el pasado 20 de abril, cuando nuestra asociación anunció en una multitudinaria rueda de prensa la aparición de vertidos de lodos de amianto en el Barrio Avanzado de Santa María de Benquerencia de Toledo, en una parcela propiedad de la Junta de Comunidades, lo que obligó a la alcaldesa, Milagros Tolón, a mandar a la Patrulla Verde del Ayuntamiento para que inspeccionara los restos, junto a los agentes medioambientales.

Con el fin de restar importancia a este significativo hallazgo, el Gobierno regional ha faltado de nuevo a la verdad, y ha intentado confundir a la opinión

pública aseverando que se trata de tubos de fibrocemento, ocultando, deliberadamente, que es lodo de amianto en estado fibroso, sometido a la manipulación constante del viento y los conejos que los usan de madrigueras. No hay nada más que ver la foto que ilustra esta información.

El Gobierno regional tampoco ha explicado por qué aprobó el impacto ambiental del Barrio Avanzado en 2008, cuando es preceptivo que los responsables medioambientales hagan una inspección de la zona examinada, y más teniendo en cuenta que decenas de trabajadores participaron en la construcción de centro de recepción de visitas, muy cerca del amianto.

Por la boca muere el pez

El consejero de Agricultura, Medio Ambiente y Desarrollo Rural, Francisco Martínez Arroyo, ha demostrado en las últimas semanas que es un político camaleónico, capaz de afirmar una cosa y la contraria, sin inmutarse. Un día dice que su departamento no tiene competencias en medio ambiente y al siguiente, que sí, que es la autoridad competente en esta materia. Como muestra reproducimos unas cuantas "perlas", que harían ruborizarse a cualquiera.

22 de abril: Martínez Arroyo aseguró que "la competencia sobre la cuestión del amianto es de dos administraciones: una la central, a través de la CHT, y otra la local, el Ayuntamiento de Toledo". Asimismo, comentó que los in-

formes y análisis ponen de manifiesto que "no existe ningún problema ni ambiental ni de salud" en la zona, y pronunció una frase antológica: "en las zonas con vertidos existen menos problemas que en zonas en donde no existe amianto".

Igualmente, nos dejó asombrados al señalar que el Gobierno regional "hizo los deberes" cuando se cerró Ibertubo y que, gracias a ello, "en este momento no hay ningún problema de salud ni de medio ambiente, sino todo lo contrario".

29 de abril: Siete días después, Martínez Arroyo anunció que el Gobierno regional participará en la comisión municipal, y se acordó de que su Consejería es "la autoridad competente" en esta materia, aunque limitan-

do su responsabilidad a la "vigilancia medioambiental", algo que, ha señalado, la Consejería "está haciendo desde hace mucho tiempo". Olvidó, claro está, que la Junta tiene competencias en la protección del medio ambiente, tal y como recoge el artículo 32 del Estatuto de Autonomía de Castilla-La Mancha.

Y vuelva a ofrecer una conclusión cuanto menos precipitada cuando para pedir "prudencia y tranquilidad" a los ciudadanos, explica que "las mediciones de los últimos meses ponen de manifiesto que no hay riesgo de ningún tipo por los vertidos de amianto", obviando de un plumazo, que los informes encargados por su consejería han dado positivo reiteradamente en fibras de amianto en suspensión.



MARQUETERIA DEBLAN

Más de 30 años dedicados a la enmarcación

- MAS DE 1000 MODELOS DE MOLDURA
- BELLAS ARTES
- TODO TIPO DE ESPEJOS
- GRABADOS
- AMPLIO MUESTRARIO DE LAMINAS
- OLEOS
- MARCOS DE ESTILO (CLASICO Y MODERNO)

AVDA/ BOLADIEZ Nº 49 45007 TOLEDO (Polígono Residencial) TELEF. Y FAX : 925 23 15 96
www.marcos-deblan.com email: deblandeco@hotmail.com

Mercerías ROSI

Av. Río Boladiez, 36 (Rotonda de la Fuente)
Tel.: 925 23 18 76



PIJAMAS NIÑO/A VERANO

50%

hasta

El Amianto pone a las administraciones contra las cuerdas

La Dirección General de Salud Pública no aclaró nada ni nos tranquilizó

Grupo de Sanidad

En la entrevista que la asociación de vecinos *El Tajo* mantuvo el pasado 26 de abril con el director general de Salud Pública, Manuel Tordera, quedó patente que este departamento desconoce la ubicación y naturaleza de los vertidos de amianto, ya que sólo nos habló de tubos y placas de uralita y además, reconoció que no existe coordinación con la Consejería de Agricultura, Medio Ambiente y Desarrollo Rural. Sorprende también que el departamento de Salud Pública no forme parte de la comisión de trabajo municipal.

Nuestra intención era obtener información acerca del peligro que suponen los vertidos de amianto localizados en la zona residencial del barrio del Polígono de Santa María de Benquerencia de Toledo. Sobre todo, si han contemplado un protocolo de actuación.

Sin embargo, Tordera se limitó a explicarnos un informe realizado entre los años 1999 y 2014 acerca de la mortalidad generada por asbestosis y mesotelioma, cuyos resultados generales son los siguientes: En Castilla la Mancha hubo 121 casos, un 0,04% del total; en la provincia de Toledo, 35 casos y una incidencia del 0,04%, y por último, en el municipio de Toledo se registraron 8 casos.

Eso sí, reconoció que el amianto es cancerígeno y lo ideal es que no hubiera vertidos junto al barrio. También opinan que la solución ideal sería su retirada, pero asegura que no hay ningún dato que indique una alarma. En este sentido, la asociación les recor-



Reunión con el director general de Salud Pública.

dó que el amianto no actúa con inmediatez, sino que sus efectos aparecen entre quince y veinte años después de la exposición al mismo.

Los responsables de Salud Pública incidieron en el alto coste que tendrá erradicar el amianto del Polígono, y si este dinero no sería mejor aplicarlo en una

campana de vacunación. Lo cual es bastante lamentable, pues ambas son cuestiones importantes y de salud pública.

Desde la asociación seguimos esperando respuesta a las siguientes preguntas:

- ¿Qué pasa con los vecinos y vecinas que vivimos en el barrio?
- ¿Qué ocurre con el personal

que trabajará en el futuro hospital?

- ¿Qué sucede con el personal que trabaja en las administraciones y en el Polígono industrial?
- ¿Qué ocurre con el resto de la ciudad, teniendo en cuenta que los vientos predominantes en la zona son Este-Oeste, es decir, van hacia el casco urbano?

Responsabilidad sanitaria

Sorprende mucho la pasividad y dejadez de funciones que está teniendo la Dirección General de Salud Pública en la grave crisis derivada de la existencia de al menos 8.000 metros cúbicos de amianto junto a nuestro barrio, ya que se ha limitado a poner sobre la mesa un informe epidemiológico de carácter estatal, sin prestar atención alguna a los informes técnicos de la Consejería de Medio Ambiente, que ponen de manifiesto la existencia de fibras de amianto en el aire y el riesgo que eso supone para la salud pública.

Concretamente, entre las funciones de la Dirección General de Salud Pública está la de "vigilancia sanitaria de los riesgos para la salud derivados de la contaminación del medio ambiente", como es el caso que nos ocupa. En consecuencia, consideramos que debe participar activamente en la comisión de trabajo del Ayuntamiento, junto a la Consejería de Medio Ambiente y la Confederación Hidrográfica del Tajo, como parte fundamental de una solución definitiva.

Las Cortes contra el amianto

Las Cortes Regionales aprobaron en el pleno del 12 abril una resolución de Podemos instando al Gobierno regional a retirar el amianto, que fue apoyada por el PP, y otra, de los populares, que salió adelante únicamente con sus votos. Por su parte, el PSOE votó en contra de las dos iniciativas.

La resolución de Podemos insta a la Consejería de Medio Ambiente a realizar un estudio exhaustivo para conocer la ubicación y la cantidad total de residuos de amianto esparcidos junto al barrio y a iniciar con carácter de urgencia, los trámites para la declaración de dicha zona como suelo contaminado y su inmediata recuperación ambiental según establece el Real Decreto 9/2005, de 14 de enero.

Asimismo, piden al Gobierno Regional que se coordine de forma urgente con las otras administraciones competentes, la Confederación Hidrográfica del Tajo y el Ayuntamiento, con el fin de establecer un plan integral de descontaminación y recuperación ambiental de la zona afectada por estos vertidos.

Y finalmente, considera que estas actuaciones son independientes de las posteriores acciones que las mencionadas administraciones emprendan contra los responsables de los vertidos, a fin de resarcir a la Hacienda regional de los gastos derivados de las operaciones de descontaminación y recuperación ambiental a que hubiera lugar.

M A Y O
M U S I C A L
2 0 1 6

ESCUELA MUNICIPAL DE MÚSICA DE TOLEDO

JUEVES 19 19.00H BIBLIOTECA STA. MARÍA DE BENQUERENCIA
CONJUNTO INSTRUMENTAL VIENTO
GRUPO DE PERCUSIÓN BRASS
ENSEMBLE DE CLARINETES

VIERNES 20 19.00H BIBLIOTECA STA. MARÍA DE BENQUERENCIA
CORO VOCES BLANCAS
ORQUESTA DE CUERDA

GATALOGISTIC
GABINETE ASESOR DE TRANSPORTE ASOCIADO

Envíos a **PRECIOS ESPECIALES** a Europa, para **ERASMUS** y **RESIDENTES**

Distribuidor Oficial: **HALCOURIER**

902 106 176
www.gatalogistic.com

- * Mensajería
- * Carga
- * Grupajes
- * Logística Integral
- * Material de Embalaje

www.tiendasgtoledo.com

TIENDAS G - Alberche 38

NO TIRE NADA SIN CONSULTARNOS



REPARACION DE CALZADO

EL TALLER DE TEO

OFERTA EN PLANTILLAS
COMPRE 3 Y LLÉVESE 4

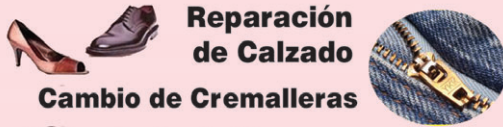

Reparación de Calzado
Cambio de Cremalleras

CINTURONES DE CUERO

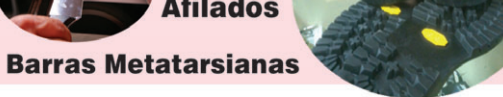

Copia de Llaves
Afilados

Barras Metatarsianas

- Suelas de Montaña • Cremalleras • Tintados
- Cortar caña de botas • Cortar Tacón • Quitar Plataformas
- Alzas exteriores • Afilados • Placas de Buzón
- Carcasas de llaves de coche y fundas

AV/ RIO ALBERCHE Nº 38 TIENDAS G LOCAL 49
MOVIL 660 384 302 teodoro@eltallerdeteo.es

Fisioterapia Miguel Ángel

Teléfono: 654 551 183

Fisioterapia General - Rehabilitación

Clases de Pilates
Clases de Chi-Kung



C/. Río Alberche, s/n. - CC. Tiendas G, local 18
www.fisioterapiamiguelangel.es



Calle Río Alberche, Nº38 Local 28 (Tiendas G) - 45007 Toledo
Telf. 925 241 625 - 629 05 38 63
Email: tienda@systemasinformaticos.es

PROMOCION 1ª Comuni6n

DELL 390SFF Intel® Core i3®-2120 (2ª Gen / 3M Cache, 3,30 GHz)
4 Gb DDR3 / 250Gb SATA / 8 USBs / 1 x e-SATA/ HDMI /
Lic. Microsoft Windows® 7 Prof. 64 Bits
TFT17" Dell P170S + Peana P/N 0G4Y46 (para All in One Dell 780-790-990USD)

399 € IVA ICLUI.

EQUIPO EXLEASING



STYLO peluquería

Teléfono 925 24 12 51

C/ Alberche, 38
Galería Comercial Tiendas "G"
Polígono Residencial 45007 TOLEDO

Palmira Díaz



Detalles

Detalles para Bautizos, Bodas y Comuniones

Calle Río Alberche, 38 Local 28 (Tiendas G) 45007 Toledo - Telf. 925 241 625 - 629 053 863



PRECIOS ESPECTACULARES

Servicio a empresas y particulares

AHORRE HASTA UN 60% EN CARTUCHOS DE TINTA Y TONER

FORMATEAMOS ORDENADORES

PASAMOS CINTAS DE VHS A DVD 5€, FOTOCOPIAS
TRABAJOS DE ENCUADERNACIÓN, ACTUALIZAMOS GPS

EPSON TODAS LAS MARCAS 3,00€
Canon
brother COMPATIBLES

TONER TODAS LAS MARCAS COMPATIBLES
PRECIO ESPECIAL

Pol. Residencial, C/ Alberche, 38. Tienda "G", local 17
TOLEDO 45007 - Tel. 925 67 27 12 - 620 577 793
E-mail: cartuchoslamancha@gmail.com

Si trasns este recorta 10% de descuento en tu compra



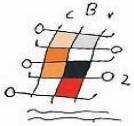

OBSERVATORIO JUANELO

El ejemplo a seguir

El Instituto Juanelo Turriano y todos los que pasando por sus aulas le dan vida, cuentan en su trayectoria educativa con un modelo a seguir, el personaje que nos da nombre; astrónomo, relojero, ingeniero, un inventor de ingenios que nos aporta con su historia el valor de la lealtad, la perseverancia y el compromiso con su propia obra a la que fue fiel con la fuerza de los sueños cumplidos.

Hace once años, coincidiendo con los actos anuncio de nuestro 25 aniversario como centro de enseñanza, decidimos añadir a este modelo otros más, desde las más variadas disciplinas artísticas, literarias o científicas, con un doble objetivo: por un lado, dotar a nuestros alumnos de ejemplos a imitar actuales, en lo profesional, de conducta y vida, que les sirvieran de guía en su camino de aprendizaje y madurez y, por otro lado, que apoyaran con su nombre y fama nuestro intento de recuperación del lugar que le corresponde al olvidado Juanelo Turriano. De justicia es que, desde el Centro que lleva su nombre, pongamos nuestro granito de arena en esta tarea.

Así nació el premio "Juanelo Turriano" al ingenio profesional otorgado ya en diez ediciones.

Al ensayista y filósofo D. José Antonio Marina; inteligencia y educación; el sujeto colectivo siempre al servicio de la utilidad social.



A la musicóloga y cantante D^a Esperanza Abad; música contemporánea, teatro, creación vocal; la búsqueda de los límites de la voz.

Al seleccionador nacional de fútbol sala D. Javier Lozano; cabeza de gestor, corazón de deportista. La pasión y la emoción en el campo.

Al historiador y cronista toledano D. Julio Porres; incansable investigador y di-

vulgador; un ejemplo de compromiso político y servicio público.

A la arqueóloga D^a Concha Cirujano; la lucha por traer la historia a nuestro tiempo en todo su esplendor; la emoción por recuperar la identidad de tiempos perdidos.

Al pintor D. Rafael Canogar; amante de lo nuevo, lo distinto, lo radical, lo transgresor a lo que se enfrenta con la responsabilidad del creador.

Al periodista y escritor D. Baltasar Magro; inquieto, vital, próximo, la sonrisa de la comunicación, un maestro del periodismo.

A la abogada D^a Carmen Conde; soldado del derecho, pionera en su actividad profesional; compromiso y sacrificio, principios de vida.

Al científico e investigador D. César Nombela; la importancia de lo infimo; el conocimiento del instrumento aislado para acceder a la belleza de la orquesta, del todo.

Al abogado, empresario y académico D. Gregorio Marañón y Bertrán de Lis; experto en juntar opuestos y sumar voluntades. Liberal, amante del diálogo; propulsor de la cultura.

Y por fin, en su undécima edición, el premio recaerá en D^a Ana Alcaide; intérprete, compositora; la banda sonora de Toledo; investigadora inquieta de tradiciones y culturas. Humildad y proyección internacional.

En la última semana de junio procederemos a entregarle nuestro premio en un acto que sirve de clausura al curso académico y en el que también se entregarán los premios a los mejores expedientes académicos. El mejor cierre a un curso de esfuerzo y convivencia.

Poco a poco se va formando ese caleidoscopio de valores, habilidades y conocimientos en las que nuestros alumnos bucearán, buscando estrategias que les ayuden a crecer académica, personal y socialmente. Mil colores y formas que asoman a la luz del espíritu de nuestro Juanelo.



El balcón del "Alfonso"

Comercio y marketing, un ciclo formativo de calidad profesional y humana



La principal actividad económica en importancia de Toledo es la que se produce en el sector de Comercio y Servicios. Gran parte de esta se concentra en nuestro barrio de Santa M^a de Benquerencia que, aparte de ser el barrio más populoso de Toledo, cuenta con la mayor zona industrial de la localidad y con su principal centro comercial. Razon que justifica que el IES Alfonso X El Sabio tenga implantada desde el curso académico 1995/1996 la Familia Profesional de Comercio y Marketing.

Actualmente, impartimos las siguientes enseñanzas:

- FP Básica *Servicios Comerciales*
- CF de Grado Medio *Actividades Comerciales*
- CF de Grado Superior *Comercio Internacional*
- CF de Grado Superior *Comercio Internacional* Modalidad: e-learning.

Estamos muy orgullosos de ser el Centro de referencia de Comercio Internacional en la provincia de Toledo en la modalidad de enseñanzas presenciales y, también, a nivel regional a través de las enseñanzas a distancia e-learning. Esta última modalidad de enseñanza, a través de la plataforma

virtual, permite atender alumnado no sólo de toda Castilla La Mancha sino de cualquier parte del territorio nacional. Al complementar las enseñanzas presenciales con estas enseñanzas a distancia se consigue proporcionar una formación continua a los trabajadores y a los parados que no tienen la posibilidad de desplazarse a nuestro Centro educativo.

No debemos olvidar que el IES Alfonso X El Sabio es uno de los pocos centros educativos a nivel regional que ofrece a sus alumnos de Comercio la posibilidad de realizar las prácticas profesionales en el extranjero

gracias a la concesión de la *Carta Erasmus+* por parte de la Comisión Europea.

Cabe resaltar el compromiso adquirido por nuestro Centro para colaborar con las empresas asociadas a FEDETO gracias al Convenio de colaboración suscrito entre ambas instituciones así como el centenar de convenios de colaboración establecidos con las principales empresas del sector comercial de ámbito nacional e internacional.

En un centro de estructura familiar como el nuestro, donde conviven diversas enseñanzas y tipologías de alumnado, se potencia la colaboración y trabajo

complementario siempre tan enriquecedor. En ese sentido, no podemos por menos que resaltar el brillante papel que desempeña el alumnado de *FP Básica de Servicios Comerciales* por su implicación en la participación en proyectos solidarios como nuestro tradicional *Mercadillo Navideño* y el *Mercadillo del Libro Usado* cuyas recaudaciones han sido destinadas a *Cruz Roja* y *AFANION* (Asociación de Familias de Niños con Cáncer).

Aprender, convivir, compartir, tres verbos que conjugamos con gusto en el Alfonso X el Sabio.



RENAULT
Passion for life

Disfrutar más de tus viajes
es sentir el calor de quienes van contigo,
y no el calor de tu coche.

SERVICIO POSVENTA Renault
Sigue con tu vida, que nada te pare.

REVISIÓN DEL CIRCUITO DE AIRE ACONDICIONADO GRATIS.

La revisión del aire acondicionado consiste en el control de la temperatura interior del habitáculo, control de las presiones del circuito y control del estado de los elementos de climatización como entradas de aire frontales, compresor, embrague y polea, más una prueba de funcionamiento. Validez de la campaña hasta fin de mes en Península, Baleares y Canarias. Oferta no compatible ni acumulable con otras ofertas y/o promociones vigentes.

Renault recomienda 

  [renault.es/renault-posventa](https://www.renault.es/renault-posventa)

RENAULT GRUPO ARIES TOLEDO - TALAVERA - ILLESCAS

Ctra. Madrid-Toledo, km 63.500. Tel. 925 353 147. OLÍAS DEL REY www.renaultariestoledo.com
C/ Jarama, 78. Polígono Industrial Santa María de Benquerencia. Tel. 925 23 38 53. TOLEDO
Ctra. N-V, km 109. Tel. 925 869 903. TALAVERA DE LA REINA www.renaultariestalavera.com
C/ García Lorca, 32. Tel. 925 512 280. ILLESCAS www.renaultariesillescas.com

Desde la Peña Flamenca *El Quejío*

Quijote y olé

Quijote y Olé es el título del espectáculo que el viernes, día 22 de Abril, en el Centro Cultural de San Marcos, ofrecieron Ricardo Fernández al cante y a la guitarra; Mariano Lizcano a la palabra y Rosa Gutiérrez y Rocío Gracia al baile y a las palmas.

No podía ser de otra manera. En esta efeméride del cuarto centenario de la muerte de Cervantes, el Ayuntamiento de Toledo con la colaboración de la Peña "El Quejío", ha puesto la nota flamenca en dicha celebración.

Por razones de salud, no pude asistir a este extraordinario espectáculo pero, gracias a las redes sociales y a algún amigo que me ha prestado sus ojos y oídos, he podido saber de su desarrollo.

Por otra parte, Mariano no es para mí ningún desconocido sino todo lo contrario, por lo que puedo decir que es un rapsoda bastante avezado, un gran comunicador y, sobre todo, *aficionado de los güenos*, como decimos en el



argot flamenco.

Tampoco me es desconocido Ricardo, puesto que he tenido la ocasión de verlo en un festival del Corpus y lo que puedo decir de él es, ni más ni menos, que lo que dicen los que lo han visto u oído: gran guitarrista y buen cantaor. En este recital, lo ha demostrado con creces interpretando tonás, alegrías, sevillanas, bulerías, tangos, peteneras, fandangos de Huelva...

De Rosa y Rocío, todo lo que me han dicho es bueno. Lo que yo he visto en las redes sociales me dice que son dos bailaoras con gran porvenir, y eso es lo que les desea toda la afición de Toledo.

La cruz de mayo

Aún en contra de los elementos naturales, propios de la estación en que nos hallamos, el día 6 de Mayo, la Peña "El Quejío" celebró la Cruz de Mayo como lo lleva haciendo en estos últimos diez o doce años. Allí se dieron cita la música, las artes plásticas y la convivencia, todo en torno a la tradición.

Como digo, a pesar de las inclemencias del tiempo la misa rociera se cantó y, una vez más, el grupo demostró que, aunque mermado de componentes y abultado de años, está todavía vivo, y muy vivo. Digo esto porque, esa tarde, acompañados de la lluvia como ins-

trumento de percusión, los cánticos salieron a la perfección, destacando las dos salves, en distintas versiones que se cantaron al final.

Desde esta página, quisiera felicitar a todos los miembros de dicho grupo e instarles, aunque no sea con la intensidad de otros tiempos, a que sigan, de vez en cuando, haciendo algunos ensayos, y con todo lo que pueden desarrollar, deleitar a todo aquel que gusta de escuchar al grupo de la Peña, ya sean misas, rumbas, sevillanas, villancicos..., o lo que se les ponga por delante, que aún les queda calidad para hacerlo.

Los asistentes, pienso, lo pasaron en grande, tanto a la hora de la misa como a la hora de comer unos tostones y beber un vaso de limonada que, por qué no decirlo, hubo de sobra para todos. Enhorabuena a las personas encargadas del bar y de servir y hacer la limonada.

Especial mención merecen las mujeres y los hombres que adornaron la Cruz, con qué gusto lo hicieron. El placer que se siente al contemplar ese trabajo



solo es comparable al que se siente cuando miras un cuadro, una escultura o te quedas embobado ante la fachada de una catedral. ¡Cuidado! Se me puede llamar exagerado pero, si esa pequeña gran obra se hizo en dos horas, ¿que hubieses hecho las manos de tales artistas en lo que se tarda en pintar un cuadro o en construir una catedral?

Mi más sincera enhorabuena.

Nota.- El viernes, día 27 de Mayo a las 22 horas en la plaza del Ayuntamiento, se celebrará el XXXI Festival de Cante Flamenco "Ciudad de Toledo". Al cante.- Jesús Méndez y su grupo. Al baile.- Mari Paz Lucena y su grupo.

Vuestro amigo Juan

25 años
Aniversario

Avda. Boladiez, 36
Tlf 925 23 26 97

LÍDERES EN FORMACIÓN

50% DESCUENTO

+3 PRÁCTICAS GRATIS

Válido hasta fin de mes

Nuestra formación

Tu Futuro

Viernes 20 de mayo 2016

Barrio en transparente y saludable II Jornadas de Convivencia Ciudadana

Paseo y plaza de Federico García Lorca
Pista de atletismo del barrio



Mañana: paseo y plaza de Federico García Lorca.
Tarde: pista de atletismo del barrio.

Actividades con el objetivo de promocionar la salud comunitaria y las relaciones saludables: coplas de ciego, poesía de Babel, deportes, ruta saludable por la red de huertos urbanos del polígono, yincana educativa comunitaria, conciertos, maratón de atletismo, zumba familiar, tapas saludables en los bares del paseo, arteterapia y escultura comunitaria, charlas sobre salud y medioambiente, y espacios de relación y disfrute para todas las edades, géneros y procedencias.

Todo esto en el Polígono, un barrio que trabaja unido por las relaciones saludables.

Proyecto de Intervención Comunitaria Intercultural
INTERCULTURALIDAD Y COHESIÓN SOCIAL



La biblioteca pública del polígono y la asociación de vecinos, en el Día del Libro

El pasado 22 de abril, dentro de los actos del Día del Libro, tuvo lugar en la Biblioteca del Polígono un acto en el que se leyeron textos literarios de tema amoroso, seleccionados entre algunos de los mejores escritores de la historia: Cervantes, Shakespeare, Rosalía de Castro, Goethe, Proust, Gabriela Mistral, Salinas, Neruda y hasta el viejo Platón. Recitaron parte de su obra también dos autores contemporáneos: Juan González de la Cruz y Consolación González Rico. La Biblioteca se inundó de literatura y de amor, muy necesarios en todo momento, y más aún en esta época de tribulación y crisis que vivimos. Que no falten.

La gala estuvo amenizada por un recital de violín a cargo de una jovencísima promesa del barrio, Inés Rey de Viñas Maestro. No exagero al decir que los asistentes al acto llegamos a casa más reconfortados y reconciliados con la vida.



Esta en el

Herbodietética
Asesoría Control de peso
Osteopatía - Medicina natural
Paseo Peatonal Federico García Lorca
(esquina Guadarrama). Tel: 925 24 10 68

C/ Retamosillo 10,
45007 TOLEDO
Tlf: 925 240 726

yolanda
PELUQUERÍA

Alisado Hialurónico
Tratamiento de última generación.
Pásate y te informamos
sin compromiso.

METROPOLITANO
CAFÉ - BAR

Paseo Federico Garcia Lorca, local 2
Tel. 925 622 077

Sie
SISTEMAS INFORMÁTICOS Y
ELECTRÓNICOS 2002, S.L.L.

**YA TIENES EL
SERVICIO TÉCNICO QUE
NECESITAS**

**VENTA DE
ORDENADORES
NUEVOS Y DE
OCASIÓN**

- Cursos de Informática
- Todas las edades
- Ordenador por alumno
- Plazas limitadas
- Cursos de informática para adultos:
- XP - Office - Internet (mañanas y tardes)

**REPARAMOS TELEVISIONES, VIDEOS,
MONITORES, ORDENADORES, ETC.**

☎ 925 23 27 15
C/ Retamosillo Local, 20 omctv@hotmail.com
45007 TOLEDO www.sie2002.es

primavera te esperamos

Paseo

Paseo Peatonal Federico García Lorca

Primavera en
TUTTO TEMPO
Moda y complementos

10€
13€
15€

f [tuttotempo.toledo](#)

Ps. Federico García Lorca

ANGELA

JOYERÍA-RELOJERÍA-REGALOS

Guadarrama, 47
Tel. 925 241 638

45007 TOLEDO

Herbolario
Hiedra
LA ESENCIA DE LO ECOLÓGICO Y NATURAL

Alimentación ecológica
Cosmética natural
Dietética
Terapias naturales

100% NATURAL

¡Te asesoramos gratuitamente! 925 04 13 63

Paseo Federico García Lorca Local 4d.
Polígono Residencial, 45007 Toledo

20 minutos semanales
300 músculos activos
3000 Kcal consumidas

FIT-MT
Corporis et animi

Paseo Federico Gª Lorca, local 6D
8ª Sta. María de Benquerencia, Toledo
925 67 54 17 - 653 530 176

FIT-MT

Tartas - Galletas
Cupcakes - Cake pops
Talleres de aprendizaje
Ingredientes y utensilios
para su elaboración

Se hacen encargos para:
**BODAS - COMUNIONES
BAUTIZOS**

C/ Federico García Lorca - C/ Mimbres local 5H
Polígono Residencial 45007 TOLEDO
Tel. 925 33 73 09

f <https://www.facebook.com/CandyLifeToledo?fref=t8>

HECHIZOS ESTILISTAS

925 33 37 72

C/ Río Retamosillo, 11 C (junto a tienda de informática SIE)
Polígono Residencial TOLEDO

The Times

Venga a **FIORE**
TINTORERÍA

- ES LO MEJOR Y NO CUESTA MAS -

Pso. Federico García Lorca, 3 - I
45007 Polígono Residencial (TOLEDO) ☎ 925 23 35 96

Todo en fotografía
digital y analógica

Foto Villanueva
C/ Retamosillo 13 D
925 23 13 09 Toledo

Floristería
El Greco

Envíos nacionales e internacionales, para mayor comodidad podrá hacer sus pagos con tarjeta a través del teléfono.

C/ Retamosillo, 11 D
45007 Pol. Residencial TOLEDO
(Junto a Pizza Boom)
FLORISTERIA EL GRECO

www.floristeriaelgreco.com
e-mail: info@floristeriaelgreco.com

925 05 07 43 - 634 274 992

SPRING SUMMER
EN
CENTRO TEJANO

Síguenos en f Javier Díaz (Centro Tejano)
Recorriendo este anuncio 10% de descuento

pinocchi

Nota de prensa

El 9 de Mayo, Día de Europa, no hay nada que celebrar. Es el Día de la vergüenza

(Toledo, 9 de mayo de 2016).

La Plataforma Castellano-Manchega de Apoyo a las Personas Refugiadas considera que no hay nada que celebrar hoy 9 de mayo, Día de Europa, Día de la Vergüenza. Manifiesta su más fuerte repulsa por el acuerdo alcanzado entre la Unión Europea y Turquía como respuesta vergonzosa a la llegada de la población desplazada a las costas de Europa, la mayoría huyendo de la guerra en Siria, Iraq y Afganistán. A los efectos, este acuerdo consolida el modelo de «devoluciones en caliente» que España puso en marcha en Melilla (e incluyó en la Ley de Seguridad Ciudadana), a la vez que facilita el ingreso en la Unión Europea de Turquía, donde se suceden los ejemplos de retroceso de los valores democráticos y en la violación de los derechos humanos.

El trato, que implica devolver a Turquía a todas las personas que lleguen ilegalmente a las costas griegas, incluida la población siria, con el compromiso de traer desde Turquía a un número de refugiados equivalente al de expulsiones, consolida el fiasco que está suponiendo la gestión de esta crisis en el marco de la UE. La deriva en la gestión de estos flujos migratorios y en la obligación legal de atender a la población solicitante de asilo muestra la falta de voluntad política y la incoherencia con sus propias decisiones de la

UE, que en septiembre alcanzaba un acuerdo para la distribución de 120.000 personas refugiadas llegadas a las costas de Grecia e Italia. De ellas, casi 17.000 debían haber llegado a España; a día de hoy, sólo lo han hecho 18.

La falta de escrúpulos de Europa la aleja de sus valores fundacionales y de cualquier credibilidad en su posición ante la defensa de los derechos humanos. Lavarse las manos y subcontratar a Turquía la gestión del futuro de millones de personas, a cambio de duplicar la ayuda económica para atender a las personas desplazadas y ceder al chantaje del gobierno autoritario de Erdogan, vulnera el derecho internacional en materia de asilo, pero no sólo eso: también se erige como un respaldo a la inhumanidad de la respuesta de un buen número de estados europeos a la población desplazada.

En los últimos meses hemos visto cómo la policía macedonia lanzaba gases lacrimógenos a las personas refugiadas en la frontera con Grecia; las pintadas que delimitaban las casas que ocupaban los solicitantes de asilo en Middlesbrough, Inglaterra, facilitando así ataques xenófobos; el cobro y la confiscación de bienes en Alemania, Suiza o Dinamarca; la desaparición de al menos 10.000 menores en territorio europeo a manos de las redes



Miembros de la plataforma en el Día de Europa manifestando su denuncia en el Arco de la Sangre.

de trata o las violencias basadas en el género a mujeres y niñas, sin que la UE haya actuado para prevenirlo ni para atender ambas situaciones; el cierre de fronteras con vallas de alambrada por parte de Austria y Hungría; y otros muchas acciones que contrastan con las movilizaciones ciudadanas a favor de los derechos de la población refugiada y desplazada, así como con el respaldo mayoritario de la ciudadanía europea a que su país ayude a esta población, según refleja el

Eurobarómetro de marzo (con una media del 65% a favor del apoyo).

Por ello, desde la Plataforma Castellano-Manchega de Apoyo a las Personas Refugiadas exigimos a la Unión Europea y a los gobiernos de los estados miembros la mejora en los programas de reasentamiento, la posibilidad de solicitar asilo en embajadas y consulados de terceros países y la concesión de visados humanitarios. Así mismo, exigimos vías seguras y aperturas de fronteras para toda per-

sona que huya de su lugar de origen como consecuencia de un conflicto bélico o por causas económicas, políticas, sociales o medioambientales.

En definitiva, exigimos y defendemos la protección de las personas y la garantía del disfrute efectivo de sus derechos humanos, que pasan ineludiblemente por el cumplimiento de la normativa internacional en materia de asilo.

Para más información diríjense a Álvaro Peinado, de la Secretaría Técnica.

Exposición de Arte por Marga Doménech en el Centro Cívico del Polígono

Desde el dos al siete de mayo se celebró la exposición de pintura de Marga Doménech en el centro cívico del Polígono, en la que se han expuesto obras en óleo de estilo abstracto. Son obras, la mayoría, con mucho colorido y creatividad. En ellas, nos dice, no intenta expresar nada en concreto. En este estilo el pintor pone su mente en blanco y deja que la mano se mueva por sí sola, no es deliberado ni aleatorio. Es un intermedio. Algunos lo llaman "Arte automático". No se trata de pintar algo, al menos que sepas por qué lo hace; en ese caso, es probable que no hiciera ni una mar-

ca. El desafío no es actuar automáticamente. Es encontrar una acción que no sea automática. Pintar, respirar, hablar... El espectador encontrará su propia visión en lo que observa. "Sin embargo, en cada cuadro también he intentado explicar mi propia visión de lo que a mí me transmiten", confiesa Marga.

"Estar estos días exponiendo algo tan personal en el centro social, ha supuesto para mí una bonita experiencia, que espero que se repita en más ocasiones. Tengo que dar mi más sincero agradecimiento a la concejalía de cultura del Ayuntamiento de Toledo, y muy especialmente, a



los compañeros de la A. VV. "El Tajo", los cuales considero que hacen una gran labor diaria por las mejoras de nuestro barrio".

También nos transmite su deseo de dar a conocer su página web (www.picturearte.com) que está recién lanzada, y en la

que en estos momentos todavía continúa trabajando. Espera que nos haya gustado la exposición a los que en estos días habéis pasado por allí, y con ganas de volver a repetir la experiencia.

Marga agradece a todos la presencia en su exposición con un afectuoso saludo para tod@s.

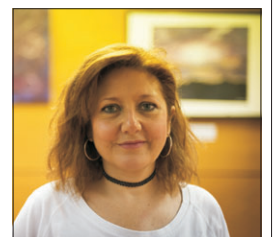

Contradicción femenina

El pasado viernes, se dio un hecho, que desde mi punto de vista, significa una verdad políticamente incorrecta que no todo el mundo asume en especial las mujeres. A cuenta del recurso que la fiscal Marisa Morando contra la sentencia que condena a Rita Maestre por el delito de “ofensa a los sentimientos religiosos”, “un verdadero sacrilegio”. La verdad consiste en lo siguiente, ni todas las mujeres son feministas, incluso algunas de ellas sostienen el sistema patriarcal, lo muestran los argumentos de la fiscalía “las mujeres pueden declararse putas, boyeras y libres, pero nunca en un templo. Estos argumentos, más propio de un inquisidor del siglo XVI están de manera incomprensible en un argumento jurídico de la fiscalía. Marisa Morando es el vivo ejemplo de “abeja reina”: El síndrome de la abeja reina consiste en ser mujeres únicas en un mundo de hombres para seguir oprimiendo al resto de las mujeres, en este síndrome están también Mónica Oriol, presidenta del Círculo de Empresarios y a mi

juicio todas las mujeres de la derecha. Y es que, en mi opinión, el feminismo y la derecha son incompatibles, ya que el feminismo en principio es un movimiento de vanguardia, mientras que la derecha es un movimiento que intenta mantener el “estatu quo”, pero esto es difícil de sostener en algunos ambientes y además políticamente incorrecto, pero hay que decirlo de manera clara, para muestra un botón, ¿quien a patrocinado la fallida contrareforma de la ley del aborto del Partido Popular? Ana botella, Esperanza Aguirre y todas las asociaciones Provida que casualmente están dirigidas por mujeres. Otra muestra: Cuando se puso en marcha el Ministerio de Igualdad en el año 2008 quienes más chanza hacían en contra fueron las mujeres de la Derecha. “Igualdad, igual dá”. Otro de sus lemas es, la “paridad es una parida”. Para acabar con el sistema patriarcal, desgraciadamente se hace luchando contra el conservadurismo y todo lo demás son pajas mentales.

David Lucha



Sin refugio

Nos dicen que todos los conflictos son “complicados” y todas las guerras “irremediables”. Es una estrategia para que nos quedemos callados.

Nuestros gobiernos (tanto Europa como EEUU, Rusia...) han estado siempre implicados en los asuntos de Oriente Medio. No olvidemos la responsabilidad del nuestro en la invasión de Iraq. Han apoyado y han establecido sus negocios e intereses, incluidos el del petróleo y las armas.

Ahora, todos estamos sufriendo por el ataque del terrorismo y expresando nuestro dolor por los atentados de los últimos años, pero podría convertirse en argumento para la islamofobia, debemos recordar que el terrorismo no tiene fronteras ni le importan las nacionalidades ni religiones: el 80% de las muertes por ataques terroristas se produce en tan sólo cinco países: Afganistán, Irak, Nigeria, Pakistán y Siria.

Y vemos que estas acciones tienen otras consecuencias. Hay millones de personas desplazadas por las guerras sin refugio posible. Y somos responsables



tanto de las que llegan a las puertas de Europa como de las que ni siquiera pueden escapar de la guerra: se conciertan acuerdos vergonzosos, como las ayudas millonarias al gobierno de Turquía, que mata a tiros a niños sirios en sus fronteras, bombardea pueblos kurdos en Siria y ataca a su propia población sin ninguna consideración.

Otra responsabilidad que nos atañe es el aumento del racismo y la xenofobia en Europa.

Las Mujeres de Negro de Toledo contra la Guerra, exigimos: Priorizar de forma urgente la acogida digna de las personas refugiadas, renunciar a las res-

puestas militaristas en nuestra región y en el resto y detener el comercio de armas en la región.

Queremos que se tomen medidas para la erradicación de la investigación, fabricación y venta de armas. Este comercio condena a miles de personas a huir, y al intentar salvar su vida encuentran la muerte.

Invitamos a participar en la Campaña de Objeción Fiscal al Gasto Militar en la Declaración de la Renta, Se pretende que no se destine “Ni un euro, ni una mujer, ni un hombre, ni un pensamiento para la guerra”.

“Las mujeres no parimos hijas e hijos para la guerra”.

PRESENTAMOS EL NUEVO FORD S-MAX

El Sistema Inteligente de Tracción Total de Ford S-MAX reacciona a los cambios de rasante y distribuye la potencia entre el eje delantero y el eje trasero de la manera más adecuada.
Descúbrelo en ford.es

Red Ford de Toledo

VALSUR-CAR, S.A.

Calle Jarama, 55. Polígono Industrial Santa María Benquerenc
Toledo, 45007
925221499
www.valsurcar.com

VALSUR-CAR, S.A.

Carretera Madrid-Toledo km 63,5
Oliás del Rey (Toledo), 45280
925 35 30 50 www.valsurcar.com

Gama Ford S-MAX consumo medio combinado de 5,0 a 7,9 l/100km. Emisiones de CO₂ de 129 a 180 g/km.

Toledo pasa con ellos 'Una Noche Como Aquella'

María Páez Sánchez

Si tuvierais que elegir entre comer patatas fritas con ketchup toda la vida, o beber un solo vaso de semen ¿qué elegirías? ¿Nada fácil verdad?

Tranquilos que esto es un solo un juego. Un juego que nos propusieron tres amigos, el pasado viernes 6 de mayo en el MataderoLab de Toledo (gracias al programa Entre Lunas presentado por la concejalía de Juventud), con Una Noche Como Aquella. Y es que es exactamente así como se llama la fantástica obra de teatro, dirigida por Chos y escrita por Nacho Redondo. Un espectáculo que está de aniversario; ya que lleva llenando la cartelera madrileña (Nave 73 y el Teatro Lara), de momento, un año. Este vino directo de la capital, con más de 60 funciones a sus espaldas y casi 5.000 espectadores que han pasado una noche con ellos: Marcos, Patricia, Juanlu y Ana, la chica del parque, los cuales volvieron a llenar la sala.

Una Noche Como Aquella cuenta la historia de tres amigos de la infancia que, tras proponer jugar a un inocente juego de preguntas, se les va de las manos y comienzan una relación de amor a tres. Y pensaréis... ¿Un trío? Sí, ¿y es que qué pensamos cuando se nos dice la palabra trío? ¿Demasiados clichés? Estos son algunos de los interrogantes que lanzamos a los actores que protagonizan este espectáculo, antes de la buenisima respuesta (llena de aplausos) que tuvo ante el público toledano.

Dos elencos son los que dan vida a estos personajes, en función del trabajo de la disponibilidad de los actores, estos se van turnando y aportando un toque diferente a las escenas. Nahia Laiz y Esther Acebo hacen de Patricia, Nacho López y Jorge Páez interpretan a Marcos, Nacho Redondo (además dramaturgo de este texto) y Rikar Gil son Juanlu y Ana Pi, es siempre Ana la chica del parque.

En el bolo toledano que hicieron "Aquella Noche", tuvimos la oportunidad de estar un rato en el parque y el salón de estos amigos con los intérpretes (Jorge Páez, actor toledano afincado en Madrid, del barrio de toda la vida, el talaverano actor y escritor del guión Nacho Redondo y las madrileñas



Jorge Páez, Esther Acebo y Nacho Redondo (de izquierda a derecha) Ana Pi (abajo).

Esther Acebo y Ana Pi actriz y cantante respectivamente).

Los que todavía no hayan visto esta obra van a encontrar (a pesar de que a Nacho no le guste encasillar) "una comedia generacional, cargada de humor, con unas relaciones un tanto atípicas, que no raras, donde priman las relaciones y el amor", definió Nacho Redondo. A esto, Jorge Páez, le añadió los adjetivos de "ligera, fresquita, que cuyo trasfondo (el trío) hace aún la historia más atractiva". Una serie de ingredientes que harán al espectador sentirse especial, "colándose por un agujerito a mirar a los personajes, como si de un voyeur se tratara", apuntó Esther.

"Hay que dejar fuera los clichés y dejarse llevar"

Un factor especial que también llegó a sorprender entre el público toledano, fueron los detalles de su texto. En este se encontraban referencias toledanas (al casco histórico, el barrio del Polígono, la calle Ancha, el Alcázar, expresiones como la de "soy seco"...). Diferentes apuntes a la ciudad, totalmente improvisadas, en función del lugar en el que se encontraban. Y es que este fantástico elenco que derrocha profesionalidad, quiso cambiar esas alusiones que normalmente son realizadas de Madrid a la ciudad de las Tres Culturas. Pero esto no queda solo aquí, ya que cada día de función a Nacho le parece esencial introducir alguna que otra

improvisación (gags como el de la boda Disney, María Teresa Campos...) para mantener la función viva, alerta y no aburrirse. Al principio dejaba a cuadros a sus compañeros, que al esperar el pie del texto, lo modificaba por sorpresa. "Antes me quedaba loco, pero ya le conozco, ahora dentro de nuestro caos nos entendemos", explicó Jorge.

Además, como anécdota los chicos nos contaron que un noche mientras estaban encima del escenario a una señora le sonó tres veces el móvil, Nacho entonces, como Juanlu, decidió cambiar su texto y decirle al de Patricia que le apagara el móvil que él no sabía, como mucha gente, para ver si así se daba la mujer por aludida. Otra fue cuando Nacho sin decir nada cambió el mosto (aparente vino del set) por vino de verdad y en la actuación bebieron de un trago los demás sin saber lo que les esperaba.

"En este trío suceden cosas cotidianas como las de cualquier pareja"

¿Y cómo hubiera sido esta 'película' si en vez de una relación de dos chicos y una chica, hubiese sido de dos chicos y una chica? "Si pensamos en cine y en teatro se ve un punto de vista más sexual entre dos chicas y un chico", opina Jorge. "Eso está visto más feo por la sociedad, por eso se le da un toque más romántico", aporta Ana. Nacho cree que en la literatura y el cine francés están acostumbrados a

este tipo de relaciones. Y es que este tema que podría ser tabú por muchos en la sociedad de hoy en día, en esta obra (basada en una historia real de amigos de Nacho y nacida de una obra de microteatro, cuya primera escena era la que lo relataba y a cuyo público le generó interés) se trata de forma natural, sutil, cotidiana y perfecta. A priori al pensar en historia de amor de tres, muchos parecen rechazar la idea, ya que la relacionan como de sexual, pero no, Una Noche Como Aquella va más allá, hace replantearse ciertos temas. Esto que parece aparentemente atípico no es tan raro. "Nunca he visto una cara de repulsión ni en las escenas más íntimas, sino cara de diversión y emoción", dijo Ana, que es muy observadora desde su banco del parque. "Ves la obra y la disfrutas, está tratado de forma tan natural que ni te planteas que haya algo extraño, a pesar de ver algo fuera de lo común. Suceden cosas cotidianas como las de cualquier pareja", nos explicaron.

Por eso, recomiendan a todas esas personas que están llenas de clichés, como bien dice la canción de Vetusta Morla, a *dejarse llevar -porque-suena-demasiado bien. Jugar al azar, nunca saber dónde puedes terminar... O empezar...*

No se nos escapó preguntarnos las similitudes que tienen con sus personajes, y cómo vivirían esa noche si les sucediera a ellos en la vida real. Todos tienen claro que sí creen en un amor a tres. En cuanto, a sus parecidos, Ana habla por los codos, a diferencia que su personaje ya firmó no

tener tanta paciencia, "me dan mucho la chapa sin preguntarme nada y los problemas ajenos, a no ser que sean graves me dan igual". En cambio, Jorge dice ser muy parecido a Marcos, ya que declaró que no tiene necesidad de demostrar su amor a los cuatro vientos, es muy independiente y un osito de peluche (añaden sus compañeros). Nacho reconoció ser muy igual a Juanlu (él mismo se ha escrito el personaje), aunque reconoce que se enfrentaría de manera diferente a lo cotidiano. En cambio, Esther dice ser menos valiente que Patricia, ya que le daría miedo estropear la amistad entre ellos.

Unos personajes que tendrán que sufrir otro debate: ¿a quién quieres más? ¿A mamá o a papá? Ana dice que siempre se suele tender a una persona; el personaje de Patri, parece ser (cada espectador que se deje llevar) que de cintura para abajo quiere a Marcos y de cintura para arriba a Juanlu.

Intérpretes (Jorge Páez, actor toledano afincado en Madrid, del barrio de toda la vida, el talaverano actor y escritor del guión Nacho Redondo y las madrileñas Esther Acebo y Ana Pi actriz y cantante respectivamente).

En cambio, Juanlu parece querer a los dos por igual; pero Marcos deja intuir por sus actos y expresiones que está con Juanlu para poder estar con Patricia. Actos complicados que empezaron como un simple juego, ya que "un juego es el mejor sitio para vencer los miedos", reconoció Jorge.

Y qué sería de unos actores sin sus técnicos, Gemma Rodríguez, es la encargada de poner la luz, el sonido y transportar a todo el patio de butacas al parque y el salón de estos amigos de manera fantástica. Además, un aspecto original; idea de su directora Chos, fue incorporar la música como uno de los personajes. Ana en tan solo 24 horas compuso la canción principal. Esta conecta con su dulce voz todo lo que va sucediendo. Todos estos elementos son tan relevantes como las actuaciones, ya que ellos le dan el toque de magia a la escena. ¿Triunfará el amor, o tendrán que matar el juego antes de que muera? ¿Os atrevéis a pasar con ellos Una Noche Como Aquella?



Todos los lunes de 10.30 a 11.30 horas, en el 107.3 de la f.m. se emite el programa Ondas cerebrales, realizado por la asociación ADACE (Asociación de daño cerebral sucedido de Castilla la Mancha), a través de los usuarios de la Asociación en Toledo.

El programa trata de los temas de actualidad que tienen que ver con el mundo de los Servicios Sociales y las Asociaciones. Para poder escuchar todos sus programas puedes visitar su podcast: http://www.ivoox.com/podcast-ondascerebrales-adace-toledo_sq_fl1255068_1.html



Ondas cerebrales

www.ondapoligono.org

PARRILLA DE PROGRAMACIÓN



	lunes	martes	miércoles	jueves	viernes	sábado	domingo
00:00		Strawberry Fields	El Chupacabras	808 Nights	808 LIVE	808 LIVE	808 LIVE
00:30							
01:00							
01:30							
02:00							
08:00	Melodías del Ayer	Melodías del Ayer	Melodías del Ayer	Melodías del Ayer	Melodías del Ayer	Melodías del Ayer	Melodías del Ayer
08:30							
09:00							
09:30							
10:00	La Cafetera	La Cafetera	La Cafetera	La Cafetera	En Clave Comunitaria	Década Feliz	Década Feliz
10:30							
11:00	Ondas cerebrales	Onda Dawn	Década Feliz	Década Feliz	La Cafetera		
11:30							
12:00	Mezkla2	Mezkla2	Mezkla2	Mezkla2	Tren express	Mezkla2	Mezkla2
12:30							
13:00	Música para Desgraciados	El Viejo Transistor	Música para Desgraciados	Música para Desgraciados	Música para Desgraciados	Música para Desgraciados	Música para Desgraciados
13:30							
14:00	RedOnda	RedOnda	RedOnda	RedOnda	RedOnda	RedOnda	RedOnda
14:30	Amnistía Internacional	Ska- Reggae	Ska- Reggae	Ska- Reggae	Ska- Reggae	Amnistía Internacional	Africanía
15:00	Ratatuille	Ratatuille	Ratatuille	Ratatuille	Tradición Sonora	Aires Celtas	
15:30							
16:00				Carne cruda	Carne cruda	Carne cruda	
16:30							
17:00		Mundofonías	La Biblioteca perdida	Mundofonías			Sonados
17:30							
18:00	Desorden	Desorden	El Altavoz	Desorden	Desorden	Rock & Comics	
18:30							
19:00	RedOnda	RedOnda	RedOnda	RedOnda	RedOnda	RedOnda	RedOnda
19:30							
20:00	Música Envenenada	Contaminación Acústica	Contaminación Acústica	Contaminación Acústica	Contaminación Acústica	808 Nights Reemisión	Ajujarr
20:30							
21:00		En Clave Comunitaria					
21:30				El Desorientador			Amerindia
22:00							
22:30							
23:00	Strawberry Fields	Al Tajo en Chancas Beat	808 Nights	Al Tajo en Chancas Beat		Al Tajo en Chancas Beat	
23:30							
			Producción propia	Reemisión	Otras radios	Bloque musical	Continuidad



CLÍNICA DENTAL SEDI
Nos mueve tu sonrisa

¿Necesitas una ortodoncia?

Ponte en buenas manos

Recurre a un dentista de confianza que vele por tu salud bucodental.

Te damos facilidades de pago para que realices tu tratamiento con nosotros.

Hasta 24 meses sin intereses

*La comisión de apertura corre a cargo del paciente



Avda. Río Guadarrama 71. Local 11
Polígono Residencial. 45007 Toledo

925 33 70 32 - 639 84 61 63

Síguenos →

www.clinicadentalsedi.es

Abriendo huertos de convivencia

El pasado 22 de abril – Día de la Tierra – inauguramos en IntermediAcción, LA SEMILLA, un huerto comunitario que irá germinando y creciendo al calor de la libre participación de todas las personas del barrio. Ya en el día de la inauguración, la gente que se acercó, pudo plantar en las mesas de cultivo las primeras semillas. Semillas de rabanitos y de albahaca. De tomates y de esperanza.



El huerto comunitario *La Semilla* se encuentra en el Centro Social del barrio. Está abierto a tu participación todas las mañanas y los martes y jueves por la tarde.

Pero todo no es plantar: en un huerto comunitario, la convivencia es la clave. Por ello, ese día también nos sentamos, charla-

mos y disfrutamos. Tomamos el té al estilo marroquí, comimos deliciosos canapés de verduras, y succulentas tartas... todo ello obsequio de nuestros voluntariosos vecinos y vecinas. Y por último, para que nos diera suerte en esta nueva andadura, agradecemos a la *Pachamama*, la *Madre Tierra*, que con tanta sabiduría quieren y respetan los pueblos andinos.

Ahora, a esta *Semilla*, queremos cuidarla, trabajarla, regarla y mimarla entre tod@s. Tú puedes ser parte de esto: ¡es libre, abierto y gratuito! Así que te invitamos a animarte, venirte, aprender y disfrutar con nosotr@s. Con las manos en la tierra. Con la comunidad a tu lado. Con la vida en el horizonte...

Arte y técnica de conducir

Conducción en aglomeraciones (empleo de señales manuales)

Señales manuales

Las reglas y comentarios dados anteriormente se refieren solo a las señales de dirección hechas con los indicadores que lleva el coche. Las señales hechas con las manos requieren estudio por separado.

Nosotros no somos partidarios de las señales manuales, y no las hacemos. La mayor parte de las personas que las emplean las hacen mal y producen desconcierto. Una señal hecha con la mano, indicando un giro a la izquierda, si se hace mal, parece muchas veces como si el conductor señalara que va a reducir la marcha o a detenerse. Aparte de eso, creemos que las manos pertenecen al volante y que ninguna de las dos debe estar separada de él más de uno o dos segundos. Esto es principalmente importante cuando se conduce bajo condiciones difíciles o cuando se realiza alguna maniobra de cierta importancia, como girar o frenar.

Una señal hecha con la mano es difícil de ver durante el día, e imposible de ver por la noche. Un giro, tanto hacia la derecha como hacia la izquierda, hecho con encendido, es visible desde lejos, tanto de día como de noche, Es im-

propio decir con la mano “disminuyo la marcha”. Si un conductor frena con suavidad, las luces de stop ya dan perfectamente una buena indicación. Si el conductor se ve obligado a frenar con precipitación, no tiene tiempo de hacer la señal con la mano.

Algunas personas sostienen que, en el tráfico de capitales y ciudades, las señales hechas con la mano son las únicas que puede ver el conductor que va casi pegado. Este argumento tiene poca base, puesto que las señales nunca deben hacerse a vehículos que vayan tan próximos. Si estás conduciendo y señalando debidamente, otros automovilistas sabrán tus intenciones antes de que estés cerca de ti. Las señales repentinas, las del último minuto, deben ser innecesarias para un buen conductor. En todo caso, se deben llevar luces adicionales de señalización, que siempre son más visibles que las señales hechas con las manos.



ESCUADERIA CIRCUITO DEL TAJO

Pulire Ibérica S.L.

Limpiezas

Expertos en limpiezas de:

- Comunidades de Propietarios
- Urbanizaciones
- Oficinas
- Colegios

625 18 90 00

606 44 79 34

605 97 52 17

pulire@pulireiberica.com

24 de junio

XXXIX Carrera Pedestre Popular Toledo-Polígono "Memorial Marcial Díaz"

ARTÍCULO 1º.- El viernes 24 de junio de 2016, www.correrycorrer.com y la Asociación de Vecinos "El Tajo", organizan la XXXIX Carrera Pedestre Popular Toledo-Polígono - "Memorial Marcial Díaz", en colaboración con la Concejalía de Deportes del Ayuntamiento de Toledo, el Patronato Deportivo Municipal y el asesoramiento de la Asociación Atlética "Puerta de Bisagra" de Toledo.

ARTÍCULO 2º.- Podrán participar todas aquellas personas nacidas anteriormente al año 1998. También podrán participar con 16 años, nacidos en 1999 y 2.000, siempre y cuando sea con autorización paterna, que deberán entregar a la Organización. La competición se disputará en un circuito en línea con

Salida en el Paseo de Merchán, junto a la rotonda de Cardenal Tavera, esquina a Duque de Lerma y la llegada estará en el Paseo Juan Pablo II (detrás de la Biblioteca), en el barrio del Polígono (ver recorrido en el siguiente enlace: <http://es.wikiloc.com/wikiloc/view.do?id=6865382>).

ARTÍCULO 3º.- La prueba comenzará a las 21:30 horas. El tiempo máximo de duración será de 80 minutos, cerrándose el control a las 22.50 horas. La entrega de los premios será a continuación.

ARTÍCULO 4º.- El recorrido estará debidamente señalizado y existirán dos puestos de avituallamiento de agua a lo largo del circuito y uno final en la Meta.

ARTÍCULO 6º.- Habrá las siguientes clasificaciones

para las distintas categorías femeninas y masculinas:

- **Individual:**
Promesa - Nacidos entre los años 1994 y siguientes
Señor - Nacidos entre 1993 y 1981.

Veterano A - Nacidos entre 1980 y 1971.

Veterano B - Nacidos entre 1970 y 1961.

Veterano C - Nacidos entre 1960 y anteriores.

- **Clasificación de parejas:**
Existirán tres grupos de clasificación por parejas, de tal modo que se podrán hacer equipos de dos corredores:

Dos hombres, dos mujeres y mixto, estando obligados a llegar juntos a la meta y nacidos antes del año 1998.

Resto de reglamento en la: www.correrycorrer.com y <http://www.avetajo.es/>

XXXIX "Memorial Marcial Díaz" CARRERA PEDESTRE POPULAR TOLEDO-POLIGONO
A favor de **MÉDICOS DEL MUNDO**

24/06/2016 **5€ inscripción individual**
VIERNES 21:30 **10€ inscripción parejas**
A partir del 13 de junio INDIVIDUAL 6€ PAREJAS 12€
Si hubiese dorsales disponibles el día de la prueba INDIVIDUAL 10€ PAREJAS 20€

SALIDA: PUERTA DE BISAGRA
META: PASEO JUAN PABLO II

PATROCINA
BIKILA **cein** **ENOVA** **telefurgo** **COLABORAN**
Auto-Motor **CITROËN** **La Luz del Tajo**

información e inscripciones
correrycorrer.com
Y en tienda BIKILA Av del General Villaba, 19 - Toledo

ORGANIZA
AVT 1990
AYUNTAMIENTO DE TOLEDO PATRONATO DEPORTIVO MUNICIPAL POLICIA LOCAL PROTECCION CIVIL ALV "LA VERDAD" STA. BARBARA ALV "PUERTA DE VADÓ" ANTEQUERUELA-COVACHUELAS CASBEGA COCA COLA

Campeonato España de Salvamento y Socorrismo absoluto. Madrid

Open internacional

Este fin de semana se ha celebrado el campeonato de España de salvamento y socorrismo de la categoría absoluta, también era open internacional, donde participaban equipos europeos, como por ejemplo la selección Holandesa.

El campeonato se desarrolló en la capital de España, Madrid, durante los días 30 de Abril y 1 de Mayo, con una participación aproximada de 250 nadadores. Participó el club natación y salvamento Oriol Imperial de Toledo, donde las mejores actuaciones las protagonizaron

Ángel Sánchez consiguiendo dosoros en las pruebas de 200m natación con obstáculos y 200 metros supersocorrista, batiendo en esta última un récord de España.

Álvaro Javier Collado se proclamó campeón de España en la prueba de 100m. combinada pla-



Samanta medalla olimpica.

ta en 100m. socorrista y bronce en 200m. supersocorrista y 50m. remolque de maniquí.

Jorge Plaza resultó cuarto en la prueba de 200m natación con obstáculos.

Samanta Redondo fue cuarta clasificada en 100m. combinada.

Los entrenadores del Club Oriol Imperial, Roberto Navalón y Jorge Ortega ayudaron a estos deportistas a conseguir los triunfos y están muy contentos porque pueden lograr ser seleccionados por el equipo nacional, para participar en el próximo campeonato del mun-

do que tendrá lugar en Holanda en Septiembre.

Entrega de medallas olímpicas

Samanta Redondo Martín y Lorena Morón López, nadadoras del CNS Oriol Imperial, recibieron la medalla del Comité Olímpico Español por sus méritos deportivos durante su trayectoria, especialmente por los resultados obtenidos en el último campeonato de Europa de salvamento y socorrismo en Gales, donde se proclamaron campeonas de Europa.



Álvaro Collado oro.



Ángel.

“A nadie le apetecen los debates”

Qué quieren que les diga, pero la verdad es que no me apetece ni una pizca tener que volver a las urnas a votar. No me malinterpreten, no voy a decir lo del presidente en funciones sobre los debates, pero es que me da la sensación como de que me están tomando un poquito el pelo.

Me explico. Me piden el voto cada cuatro años, porque en este país lo de hacer un referéndum para que el pueblo tome otras decisiones importantes que no sean las de elegir a sus gobernantes, ni está ni se le espera.

Me dicen que el pueblo soberano ha elegido y ha pedido que en el Parlamento exista una pluralidad mayor de ideas de las que hasta ahora había.

Me piden paciencia para que mi sueldo sea un poquito mayor, que tampoco aspiro a mucho más, eh, porque la situación económica no está para bollos.

Me aseguran que esto va a cambiar porque estamos en el buen camino y con las reformas que se han llevado a cabo todo va a mejorar.

Me prometen que todo el trabajo, el esfuerzo y la comprensión van a desembocar en un futuro mejor para mí y, sobre todo, para las generaciones venideras que no son otras que mis hijos.

Y, después de tanta petición, lo único que les he pedido yo con mi voto es que sean capaces de formar un gobierno sólido, lo suficientemente fuerte como para sacar al país de la situación de estancamiento en que se encuentra y que empiecen a trabajar, que para eso están.

Estoy convencida de que si en mi trabajo me hubiese tirado tres meses para ponerme de acuerdo con mis compañeros en llevar a cabo un proyecto de gran envergadura y pasado el plazo hubiéramos llegado al jefe a decirle que ni acuerdo ni nada, que vol-

viese a repartir las cartas, estaríamos en estos momentos en la cola del paro.

¿Es tan difícil llegar a un acuerdo que supongo el bien común? ¿Es tan difícil llevar a cabo concesiones que supongan pasos adelante?

Sinceramente, no lo entiendo. Y a mí ya me empieza a entrar cierta desazón y cierta pereza el ir a las urnas, porque... ¿y si ocurre que el resultado es el mismo? ¿Porque l@s españoles no hemos cambiado nuestra intención de voto? O si por el contrario, decidimos que puesto que lo que hemos votado no ha servido para nada, pues ahora somos nosotros los que decimos no ir a votar, no sea que, de nuevo, no vaya a servir para nada?

Y es que, “a nadie le apetece” que le hagan hacer su trabajo dos veces, porque otros no sepan hacer el suyo.

Rosa Nogués

Los huecos de la lectura

Hemos visto durante el mes de abril muchos actos de homenaje al libro y a la lectura, sobre todo por el cuarto centenario de la muerte de Miguel de Cervantes, en 1616. Presenciamos hasta la saciedad una campaña en la que nuestros políticos leen discursos, perfectamente hilvanados por sus asesores, llenos de lugares comunes, con las referencias intelectuales más evidentes. Lo hacen con la grandilocuencia del que piensa más en el auditorio y en su propia promoción que en la importancia que siempre pro-

picia la cultura. Después de la exaltación de la que hacen gala, vuelven a la calma de la ruindad de la rutina de un contexto, donde reina la vulgaridad y la literatura brilla por su ausencia.

El poco gusto por la lectura en España ya parece un mal endémico, pero esta realidad a nuestros gobernantes no les desagrada, porque así nunca habrá en sus votantes un espíritu crítico hacia sus políticas. Pero lo que más llama la atención es que nunca se considere a la lectura como ese alimento vital para nuestro organismo, porque con la misma

variedad de una buena dieta, podemos leer diferentes textos literarios y no literarios, periódicos o novelas, ensayo o poesía. En ocasiones, preferimos sumergirnos en cualquier actividad que no requiera esfuerzo y huimos de toda letra impresa. Para solucionar todo esto, nos deberíamos preguntar por los huecos que ocupa la lectura en nuestra agenda diaria, es decir, cuánto tiempo dedicamos a leer, con el sosiego que requiere ese momento, sea en papel o formato electrónico.

José Luis Real

Nuevas incorporaciones para jóvenes en la Biblioteca Municipal

C/ Río Alberche 38

<http://www.ayto-toledo.org/cultura/bibliotecas/bibliotecas.asp>

CIENCIA FICCIÓN



ROMÁNTICA



MIEDO

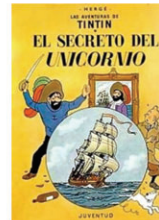

COMICS



**ESTACIÓN DE SERVICIO
PÉREZ GAMERO
ABANDERADA POR REPSOL**

**LAVADO AUTOMÁTICO
ENGRASE - TALLER - NEUMÁTICOS
GASOLINA EUROSUPER
CAFETERÍA - RESTAURANTE
TODO PARA SU COMODIDAD**

Avda. Guadarrama, Parcela 152. Tel.: 925 23 10 38.
Polígono Industrial. TOLEDO

▶ **DESAYUNOS**
 ▶ **RACIONES**
 ▶ **TOSTAS**
 ▶ **ENSALADAS**
 ▶ **HAMBURGUESAS**
 ▶ **SANDWICHES**
 ▶ **BOCADILLOS**
 ▶ **PULGAS**

C/ Guadarrama (frente al parque de los Alcázares) - 45007 Toledo ☎ 925 232 750

¡Productos ecológicos de Temporada!
FRUTAS & VERDURAS
VENTA DIRECTA DE MERCAMADRID

AUTOSERVICIO
OFERTAS DIARIAS
SERVICIO A DOMICILIO

Calle Guadarrama 71 (frente a AhorraMas) TOLEDO ☎ 654 54 88 29