

# Este es el barrio que no queremos



**Los vertederos ilegales nos rodean.**- Los residuos urbanos de todo tipo inundan los alrededores del barrio ante la pasividad del Ayuntamiento, en Vía Tarpeya o en el camino Soto de Mochales. Es inaceptable. **Página 16.**



**Más residuos de amianto en el barrio.**- Suma y sigue. Encontramos un enorme vertido con restos de amianto en el camino Soto de Mochales, junto a Vía Tarpeya, que no ha sido detectado por las autoridades medioambientales. **Página 17.**

**DÍA DE LA BICICLETA 2017**  
10ª EDICIÓN POLIGONO (Toledo) **35 AÑOS EN TU CASA**

**DOMINGO 24 de Septiembre**  
a las 11 de la mañana  
Salida y llegada en la Biblioteca

**EL CARRIL PROMETIDO ¿CUANDO?**

**¡Ponte el casco, es más seguro!**  
(Obligatorio para menores de 18 años, según Ley de Tráfico y Seguridad Vial)

**Inscripción para el sorteo:**  
En las mesas instaladas en la salida de 10:00 h a 10:45 h.

**SORTEO DE BICICLETAS Y DISTINTOS REGALOS**

## ¡Hágannos caso!

La asociación de vecinos *El Tajo* sigue reivindicando el acondicionamiento y mejora de diversos espacios del barrio, que se encuentran en estado lamentable, como la piscina municipal, el parque de los Alcázares y el paseo Federico García Lorca, entre otros. El Ayuntamiento sigue sin reaccionar.

**Páginas 2, 8 y 10**

### ► Zona industrial olvidada

El presidente de los empresarios del Polígono pide más atención de los políticos.

**Página 5.**

### ► Otoño Cultural

La décimo octava edición dará comienzo el próximo 7 de octubre.

**Página 12.**

### ► Esperando la Edusi

El Ayuntamiento invertirá 1,5 millones en la remodelación de la zona industrial.

**Página. 4**

### ► Marchas por las pensiones

CCOO y UGT organizan marchas a Madrid en defensa del Sistema Público de Pensiones.

**Página 11.**

### ► Editorial

Tenemos el Reglamento: ¿dónde está la participación?

**Página 3.**

### ► Mohamed Bouzarad

La Comunidad musulmana pide que se les reconozcan sus derechos como españoles.

**Página 6.**

**SUWOW**  
NUEVO SUV COMPACTO  
CITROËN C3 AIRCROSS

**Auto-Motor**  
WWW.AUTOMOTORSL.COM

925 23 09 39 C/RÍO MARCHÉS Nº15

**PEUGEOT**

PEUGEOT RECOMIENDA TOTAL MOTION & EMOTION

**DISCOS Y PASTILLAS DE FRENO DELANTERAS 50% DTO**

PACK ECONOMY CITA Y PRESUPUESTO ONLINE EN CITA-TALLER.PEUGEOTES

**BONILLA MOTOR, SL.** C/ Río Valdecarza, 14 - Toledo  
Tel.: 925 24 54 39



# El parque de los Alcázares necesita un buen repaso

Nos alegra que desde el Centro Municipal de Mayores se haya incluido una propuesta para el pleno de septiembre del Consejo de Participación Ciudadano para la limpieza y mejora del parque de Los Alcázares, en consonancia con la opinión de la asociación manifestada en nuestra web y *facebook* el pasado 3 de septiembre, bajo el título "Estado del paseo en el parque de Los Alcázares".

El título lo daba uno de los padres que lleva a su hijo de manera habitual al parque y al recinto infantil. El parque de los Alcázares generalmente se le considera al espacio delimitado por Bullaque, Guadarrama y Paseo Manuel Machado, pero también es la franja superior de todo el paseo Manuel Machado desde Bullaque a Estenilla.



El Paseo central del parque queda en este estado cada vez que llueve.



Esta zona la quemaron en un acto vandálico el pasado año debe ser restaurada.

"¿Se arreglarán y atenderán las necesidades del parque con el presupuesto anunciado por la alcaldesa de 320.000 euros?"

Centrados en el bloque central, un espacio muy utilizado, la opinión de sus usuarios es que el parque necesita un repaso en diversos aspectos, ya que los espacios infantiles tienen los elementos muy antiguos y el suelo endurecido al no quedar arena y, además, en las horas de más afluencia de usuarios son insuficientes.

En la parte baja del parque el

espacio infantil debería agrandarse, para lo que valdría con el mismo perímetro de valla colocado de forma diferente. También es necesario revisar el columpio, se debería colocar otro con cesta para los más pequeños, algún tobogán más largo y mejor dispuesto que los actuales, y convendría colocar un piso de espuma dura.

Los paseos en su día eran de zahorra bastante compacta y cuando se realizó el cambio de ilu-

minación se realizaron zanjas y se rellenó con arena, lo que dificulta el tránsito, y entonces el concejal de turno dijo que se obligaría a la empresa a rectificarlo, pero aún estamos esperando.

Toda la parte baja paralela a Manuel Machado está abandonada, es un erial y faltan árboles. En la parte superior del colegio de educación especial Ciudad de Toledo la zona infantil quemada sigue sin restaurar.

## Deposita tus residuos en el Punto Limpio

Colabora a mantener un barrio limpio, se pueden depositar toda clase de residuos, incluyendo escombros y restos de poda.

**El Punto Limpio** es un centro de recogida selectiva de Residuos Sólidos Urbanos de ámbito doméstico donde se reciben determinados tipos de residuos previamente separados y seleccionados por los ciudadanos.

**Es un servicio completamente gratuito. En el Punto Limpio del Polígono se pueden depositar otros residuos como:**

- Viejos muebles y enseres.
  - Electrodomésticos (televisores, ordenadores, lavadoras, frigoríficos, etc.).
  - Pilas, teléfonos móviles y tóner de impresoras.
  - Escombros, pinturas y barnices.
  - Tubos fluorescentes y bombillas.
  - Ropa y zapatos.
  - Radiografías y negativos fotográficos.
  - Neumáticos y aceites usados.
  - Restos de podas y jardinería.
- Y además, otra forma muy sencilla.

**Horarios:** L y M: Cerrado; X, J y V: 12:30 a 19:30. S y D: 11:00 a 14:00 y 16:00 a 20:00

**Dirección:**

Al final de la calle Jarama, s/n (Polígono Industrial) Parcela R-24. Tel. 900 101 777.

También puedes depositar de 20 a 23 horas junto al contenedor más próximo a tu casa muebles, colchones, electrodomésticos y otros enseres. Eso sí, debes avisar previamente llamando al 900 10 17 77, para indicar la dirección más cercana al contenedor, para que pasen a recogerlo.



areiba  
CLÍNICA DENTAL

DR. BARBERO &  
COLABORADORES

C/ Río Fuentebrada, 5

Tfno. 925 23 36 36

**FLORES Y PLANTAS LOLI**  
Centros, Coronas, Ramos de Novia, Iglesias y Flor Seca  
**GRAN VARIEDAD EN CENTROS ARTIFICIALES**

Disponemos de **SERVICIO A DOMICILIO** nacional e internacional. Para mayor comodidad usted podrá hacer sus pagos con tarjeta a través del teléfono.

**C/ Alberche, 30 / 45007 TOLEDO**  
**Tel. 925 24 07 08 - 635 54 37 63**

 [paki.garcia@hotmail.es](mailto:paki.garcia@hotmail.es)

 **Talleres Luna Alcántara**

**REPARACIÓN GENERAL DEL AUTOMÓVIL**

**Tel. 925 231 747**  
C/ Hernisa Industrial I, 36 - 45007 TOLEDO  
[clientes@tallereslunaalcantara.com](mailto:clientes@tallereslunaalcantara.com)  
<http://www.tallereslunaalcantara.com/>



Periódico de la Asociación de Vecinos  
*El Tajo* del Polígono de Toledo  
Sta. M<sup>a</sup> de Benquerencia.

C/ Río Bullaque, 24 - Centro Social Polivalente.  
925 23 13 45 - [avetajo1975@gmail.com](mailto:avetajo1975@gmail.com)

Coordinación: Emiliano García.

Redacción: Damián Villegas.

Fotografía: Fernando Garzón  
y José Luis González.

Colaboración especial: R. M. Nogués,  
Sergio Miguel Hernández y Orlando Lumbreras.

Colaboradores: Antonio Gaián, José Luis Real, Victoriano Villen, IES Juanelo Turriano y Alfonso X El Sabio, Asociación Vereda, Gema Ruiz, Sonia Méndez, María Páez Sánchez, Juan Ruiz, Jesús Alhambra, Vanesa García y Eduardo González Ávila.

Publicidad: Gustavo Rodríguez  
y Lola Villaverde.

VECINOS agradece la inestimable colaboración de los comercios y empresas que hacen posible la gratuidad de este periódico. Y la colaboración del Excmo. Ayuntamiento de Toledo. VECINOS está abierto a la aportación y opinión de todos los lectores. La Asociación de Vecinos no se hace responsable de las opiniones vertidas en estos artículos, ni tiene por qué compartir su contenido.

Maquetación: EDICASMAN, S.L. Tl: 925255042

Tirada: 9.500 ejemplares. D.L. TO-210-82

### Artículos y trabajos para el próximo número de VECINOS hasta el día 15 de Octubre

C/ Río Bullaque, 24  
Centro Social Polivalente  
Tel.: 925 23 13 45 - 636 54 98 58  
Correo electrónico:  
[avetajo1975@gmail.com](mailto:avetajo1975@gmail.com)

Los artículos y opiniones se entregarán rubricados en la Asociación de Vecinos *El Tajo*. Ante la imposibilidad de publicar todos los artículos que se reciben, nos vemos obligados a establecer un **máximo de 1.600 caracteres** en los trabajos remitidos a *Vecinos*.

### WEB Asociación Vecinos y facebook.

Ahora no tienes que esperar para insertar tus noticias en *Vecinos*, también puedes hacerlo a diario en nuestra página web: [avetajo.es](http://avetajo.es) y Facebook:

Asociación de Vecinos *El Tajo*

## Tenemos el Reglamento; ¿dónde está la participación?

En esta última legislatura municipal se ha cambiado el Reglamento de Participación vecinal, con la previsión de mejorarlo. Ahora ya no se llaman Juntas de Distrito, que eran mensuales, sino Consejos de Participación Ciudadana, que pasan a ser bimensuales y se ha creado la Asamblea de Participación Ciudadana. Desde el Gobierno municipal nos aseguran que en esta nueva normativa “no sólo políticos y asociaciones vecinales estarán en los nuevos organismos toledanos, también los ciudadanos particulares y todo el tejido asociativo”. Igualmente, “las propuestas que se reúnan en las asambleas de participación contarán *con todo el apoyo* técnico del Ayuntamiento de Toledo”, añaden, y que “las asociaciones vecinales, han recuperado su voto y los representantes de los distintos colectivos *no vecinales* también contarán con ello”.

En la exposición de motivos del nuevo Reglamento se explica que “la participación constituye un elemento esencial en la gobernanza de los ciudadanos”, y señala que las asociaciones vecinales, por su carácter histórico, integrador de intereses de la ciudadanía y representativo de un territorio básico -el barrio-, “tendrán un carácter especial tanto en la conformación de los órganos de participación como a

la hora de fomentar su labor, desarrollo y expansión entre el vecindario”.

Asimismo, otorga a las asociaciones ciudadanas un papel relevante como “la estructura básica de participación, sin perjuicio de lo que la ley y este Reglamento recogen para todos los ciudadanos individualmente considerados”.

¿Qué queda de esas pretensiones en la participación de nuestro barrio? Los técnicos municipales no han podido recoger las propuestas ciudadanas, ya que hasta ahora no se ha celebrado ninguna Asamblea de Participación Ciudadana, y las propuestas de los consejos no se han debatido.

Ahora, la alcaldesa, Milagros Tolón, anuncia una buena noticia y lo es, que se vayan a emplear mucho dinero en asfaltado y en renovación de parques infantiles, porque falta hacían. Dicho lo cual, ¿Qué participación ciudadana ha habido para definir esas actuaciones? Es más, ¿Cómo es posible que nos reunamos un lunes con la concejala de Obras y presidenta del Consejo, Inés Sandoval, para hablar de las necesidades de los parques y no nos dé ninguna información, y dos días después la alcaldesa *sale a escena* para ofrecer toda la información que no nos dieron. O las concejalas no tenían la información o nos la ocultaron deliberadamente.

Sin embargo, la alcaldesa anun-

ció inversiones millonarias para el barrio y *escondió* el importante recorte que la Junta de Comunidades ha hecho en las inversiones del convenio Junta-Ayuntamiento para nuestro barrio.

En paralelo, recordamos que los proyectos ya aprobados con cargo a dicho convenio de 2009 -ya ha llovido- aún están sin valorar, a pesar de tener la inversión acordada. No sabemos si ha sido por falta de tiempo, que sin embargo sí han tenido para definir a qué calles se destinan 2,8 millones, o en qué parques infantiles se va a actuar. Pero tampoco han tenido en cuenta la opinión de los usuarios que los frecuentan a diario. Es decir, sin participación.

El Gobierno municipal, que no suele encajar bien las críticas, debe entender que sin participación real está amparando un diálogo de sordos que no lleva a ninguna parte.

Y si no es así, que se nos diga qué participación y debate ha habido para definir las inversiones de asfaltado y restauración de parques infantiles, aunque todos sabemos que son insuficientes. Basta un solo ejemplo: se ha destinado una cantidad exigua a la recuperación de 200 árboles, cuando llevamos más de una década esperando a que se recuperen gran cantidad de arbolado del barrio.



**TOPSIGN**

Serás diferente...  
... ¡Serás un Top!!

ROTULACIÓN DE VEHÍCULOS, CARTELES Y STANDS. IMPRESIÓN DIGITAL DE LONAS, VINILOS, CARTELES, POSTERS, ETC...  
FABRICACIÓN Y MONTAJE DE RÓTULOS Y LETRAS CORPÓREAS. Llámanos  
Fabricación propia. **no** te arrepentirás

C/ Hernisa Industrial II, 12 45007 Toledo Telfs: 925 233 955 - 630 554 881 e-mail: [topsign@topsign.es](mailto:topsign@topsign.es)



**Grafox**  
IMPRESA S.L.

Todo tipo de trabajos de IMPRESA

**¡¡Especial Novios!!**

Dale un toque de exclusividad a tu Invitación de Boda con nuestros **NUEVOS SOBRES**

**¡¡EXCLUSIVOS!!**

... y si lo prefieres, disponemos de todos los catálogos del mercado

Personaliza tu invitación

C/ Jarama, 140 - 45007 TOLEDO. Pol. Ind.  
Tel. 925 33 73 11 - [grafox@grafox.es](mailto:grafox@grafox.es)



Información y privacidad de Twitter Ads

## La Edusi invertirá 1,5 millones de euros en mejorar el Polígono industrial

El polígono industrial está de enhorabuena, ya que el Ayuntamiento de Toledo ha logrado una financiación para adecuar esta zona industrial –junto a otros proyectos para la ciudad- de 8,5 millones de euros, con una aportación municipal de 1,7 millones, mientras que el resto de la inversión –6,8 millones-, correrán a con cargo a los fondos europeos Feder, en el marco del programa de Estrategia de Desarrollo Urbano Sostenible. El proyecto incluye actuaciones relacionadas con la regeneración urbana y social de la ciudad, la promoción económica y el empleo y el desarrollo de las nuevas tecnologías, propuestas que se llevarán a cabo desde este mismo ejercicio hasta el año 2022.

Teo García, concejal de Urbanismo, ha señalado que el grueso de las inversiones –el 70 por ciento- se llevará a cabo en los tres primeros años del plan y ha enumerado las principales intervenciones, que se recogen en los siguientes puntos:

- Avanzar en la implantación de Toledo Ciudad Inteligente y el desarrollo de la E-Administración.

- Mejorar la interconexión y movilidad entre los barrios y grandes equipamientos de la ciudad.



La calle Río Jarama arteria principal del Polígono industrial necesita una gran renovación.

- Fomentar el uso del transporte urbano limpio (bicicleta, peatonal) y reducir el uso del coche privado para los desplazamientos dentro de la ciudad (carriles bici).

- Mejorar significativamente la eficiencia energética, reducción del consumo y de las emisiones de CO2 en edificios públicos municipales y alumbrado público así como el parque de viviendas con más de 50 años.

- Acondicionar de forma integral la ribera del río Tajo como activo natural de interés turístico y de los ciudadanos.

- Dar continuidad a las ac-

tuaciones de protección, fomento y desarrollo del patrimonio cultural de interés turístico del Casco Histórico de Toledo.

- La regeneración física, económica y social de los barrios de Santa Bárbara y Santa María de Benquerencia y las áreas industriales adyacentes más deterioradas.

- Dinamizar el tejido productivo y el comercio de barrio.

- Apoyar la inserción profesional de grupos vulnerables teniendo en cuenta la perspectiva de género.

Milagros Tolón ha señalado que este proyecto, en el que han

participado más de 40 asociaciones, organizaciones y entidades de la ciudad, demuestra que «disponemos de estrategia para Toledo» que coincide, al cumplirse dos años de las elecciones municipales, «con un periodo de crecimiento en todos los sentidos» que queda reflejado en los datos de población, empleo, nuevas iniciativas empresariales, oportunidades de negocio y nuevas actividades culturales y turísticas en Toledo. Todo ello «evidencia que estamos haciendo las cosas bien» y que, desde el Ayuntamiento, «vamos a seguir haciéndolo para que la ciu-

dad crezca mucho más», ha recalcado la alcaldesa, señalando también que las cuentas del Consistorio «están más saneadas», lo que le permite afrontar el futuro con todas las garantías y con más recursos.

La alcaldesa, Milagros Tolón, ha señalado que «La EDUSI reafirma nuestro trabajo, que planificamos de forma sólida y para el que hemos contado con 40 entidades de la ciudad y con todos los agentes sociales. Se trata de un proyecto transversal que va a afectar a muchas áreas de la ciudad tales como urbanismo, obras e infraestructuras o al empleo, entre otras». En 2017 se van a invertir 497.000 euros, 2,89 millones de euros en el 2018 y otros 2,5 millones en el 2019.

Por barrios, en el Polígono industrial se va a acometer «la primera actuación importante», ha dicho Tolón, con una inversión de alrededor de 1,5 millones de euros en esta zona en la que se encuentra «el corazón económico de la ciudad», y adelantó que se van a arreglar varias calles y entradas a la zona industrial a través de diversos proyectos y de la perspectiva de los empresarios ubicados en este emplazamiento, con los que van a mantener una reunión para conocer sus necesidades.

## El AVE a Extremadura abre las puertas al tren de mercancías para Toledo

Una vez más, se pone encima de la mesa la posibilidad de que el tren de mercancías vuelva a surcar los rúiles en nuestra ciudad, porque el estudio informativo del AVE a Extremadura propone que se valore la posibilidad de rehabilitar para mercancías la vía Toledo-Castillejo, levantada parcialmente para construir el AVE Toledo-Madrid. Hay que tener en cuenta que la estación de Algodor está a unos 5 kilómetros del Polígono.

La puesta en marcha del AVE a Extremadura no sólo va a permitir la unión de Toledo con Talavera, Cáceres, Mérida y Portugal, sino que también abre la posibilidad de que la capital regional recupere el tráfico de mercancías. Si finalmente el Ministerio rehabilita la línea Toledo-Castillejo, levantada en un tramo de varios kilómetros, la ampliación del Polígono podría



Andenes en la estación de Algodor fuera de servicio.

convertirse en un área logística intermodal.

En el primer borrador del Plan de Infraestructuras Transporte y Vivienda (PITVI) para el periodo 2012-2024 presentado en 2012 por la ministra de

Fomento, Toledo figuraba entre las 53 localidades españolas en las que estaba previsto que se construyera una plataforma logística, con lo que la capital de Castilla la Mancha volvería a disponer de nuevo de transpor-

te ferroviario de mercancías.

Y esto hubiera sido posible gracias que en 2011, el Ministerio de Fomento, el Ayuntamiento de Toledo -que presidía Emiliano García-Page- y la Junta de Comunidades, administra-

ciones todas gestionadas por el PSOE, firmaron un convenio con el objetivo de recuperar el transporte de mercancías por ferrocarril en Toledo, y también, levantar una plataforma logística intermodal que gestione el tren de mercancías.

Este convenio también incluía el desarrollo de los proyectos de ingeniería, arquitectura, estudios técnicos y los estudios de impacto medioambiental.

Además, hay que recordar que Toledo siempre ha tenido tren de mercancías hasta que en 2005 se suspendió la conexión para construir la nueva vía de ancho AVE sobre unos 3 km de la antigua plataforma ferroviaria de ancho ibérico, por lo que la ciudad se quedó sin el tradicional tren de cercanías y solo dispone en la actualidad de una única conexión ferroviaria con Madrid.



Ángel García, presidente de los empresarios del polígono industrial:

## “Desde que el Polígono nació se le ha prestado muy poca atención y ha estado muy abandonado”

Ángel García, presidente de la asociación de empresarios del Polígono Industrial de Toledo, integrada en la Federación Empresarial Toledana -Fedeto-, considera que las instituciones toledanas no han prestado al polígono industrial la atención que se merece y pide más implicación a los políticos. Por ello, da la bienvenida a las inversiones de la Edusi, que se dedicarán sobre todo a acondicionar la calle Jarama, verdadero “espejo de esta zona”. Asimismo, apuesta por la ampliación de la zona industrial con el objeto de “estar preparados para la llegada de nuevas empresas”, aunque con menos suelo del que estaba previsto, que “era una barbaridad”. Y por supuesto, ven con buenos ojos la posible llegada del tren de mercancías a Toledo.



Ángel García, presidente de la Asociación de empresarios.

### Vecinos

**Vecinos.- En cualquier localidad de España las instituciones se implican en el impulso y desarrollo de sus polígonos industriales. ¿Sienten ese apoyo en Toledo?**

**Á.G.-** Lamentablemente, desde que este polígono nació se le ha prestado muy poca atención, y ha estado abandonado en un porcentaje alto. Y así seguimos, aunque es verdad que de vez en cuando se hace alguna pequeña cosa que siempre es bienvenida. He dicho en muchas ocasiones que se invierte poco en la zona industrial para lo que pagamos de impuestos y la verdad es que no nos hacen mucho caso.

Ahora, como me ha informado la alcaldesa, Milagros Tolón, se va a invertir dinero en el arreglo y adecentamiento en parte de la zona industrial. Nos gustaría que el plan Edusi sea una actuación sonada y buena, que hace mucha falta para la zona industrial.

**V.- ¿Van a tener voz en la planificación de ese proyecto?**

**Á.G.-** Nos gustaría, a la hora de planificarlo que contaran con nosotros, porque quien mejor conoce las necesidades

de la zona industrial son los empresarios. Tengo que decir que en algunas cosas que se han hecho han tenido en cuenta nuestras opiniones, como en la reordenación de los aparcamientos en la calle Marchés. Por cierto, fue una actuación muy buena.

Espero de la alcaldesa que vuelva a ser así, que nos den opción de plantear nuestras aportaciones.

**V.- ¿Tienen ya una idea de qué se puede hacer con el dinero del Edusi?**

**Á.G.-** Hay muchas cosas urgentes. Pero la gran actuación hay que hacerla en la calle Jarama, porque es vital. Es la gran arteria de la zona industrial, por donde circulan todos los vehículos y se ha convertido realmente en una vía comercial.

La calle Jarama es el espejo de la zona industrial, sin desmerecer las demás, y que también necesitan arreglos en los aceraos que están mal, y habría que darles una vuelta.

**V.- ¿En qué ha quedado el proyecto de cerramiento nocturno del polígono industrial por seguridad?**

**Á.G.-** Siempre digo que cuando pasa el tren por tu puerta te tienes que montar, sí o sí.

► **V.- ¿Le vendría bien a Toledo el tren de mercancías?**

**Á.G.-** El tren de mercancías ya estuvo aprobado en 2012, dentro del Plan nacional de Infraestructuras, y considera que sería bueno y además es necesaria. A Toledo le vendría bien. Nosotros estamos interesados y nos parece bien, como dijimos en su día, cuando se hablaba de ello y, por supuesto, lo apoyaremos.

**V.- ¿Es incompatible el tren de mercancías en Toledo y en Talavera?**

**Á.G.-** Tengo entendido que no sería solo para Toledo, sino que potenciaría el tráfico de mercancías para la zona de Badajoz y Portugal. Por tanto, serían dos cosas distintas. Lógicamente me parece bien que pare en Talavera, porque es la zona más castigada por el paro, le daría vida y sería crear puestos de trabajo y riqueza. Claro que es compatible.

En este caso, el tren pasó, con todo ya organizado para ponerlo en marcha, y no nos montamos no por la asociación empresarial, ojo, sino por otros obstáculos que hubo, y entonces nos quedamos en tierra. La verdad es que hubo mucho trabajo y tuvimos el 98 por ciento de los empresarios. No sé si volverá a pasar.

Da pena todo el trabajo desarrollado y cuando teníamos todo a punto y con todas las “bendiciones”-la Policía Nacional se portó excepcionalmente-, se vino abajo por motivos políticos. Por suerte, hay muy pocos robos, aunque uno solo nos duele mucho. De momento, lo dejamos ahí aparcado.

**V.- Parece que la amplia-**

**ción de la zona industrial solo se plantea en época electoral. ¿Cómo está en este momento?**

**Á.G.-** Creo que es necesario tener suelo industrial, porque así puedes disponer del mismo en cuanto cualquier empresa grande se quiera implantar. Tenemos una ubicación de las mejores de España, y hay que aprovecharla más de lo que se está haciendo.

Creo que es bueno y que se debería planificar ese suelo industrial, no la bestialidad que se propuso en su día, pero de eso a no tener nada. Sé que hay algún proyecto particular en ese sentido...

**V.- El problema, supongo, es el coste de la urbanización e infraestructuras que necesi-**

**sita una zona industrial...**

**Á.G.-** Claro, eso es un gasto que hay que afrontar. Pero es una inversión de largo recorrido, de futuro. Pero hay que tenerlo para que las empresas se fijen en nosotros y se aproveche mejor la buena ubicación geográfica que tenemos.

**V.- El nuevo hospital va a repercutir en el tráfico de toda la zona. ¿Cómo debe abordarse?**

**Á.G.-** Las infraestructuras necesarias cuando empiece a funcionar el hospital tienen que estar hechas, porque si no va a ser un caos. Hay que terminarlas antes, o al menos a la vez, que eche a andar un hospital de estas características. Es lo primero que hay que tener preparado.

Nosotros queremos conocer qué actuaciones se van a desarrollar cuando estén más definidas, porque quién conoce mejor toda la zona y las necesidades de tráfico que tiene y puede tener después, pues la asociación de vecinos en el caso del polígono residencial y nosotros en el industrial.

Hemos reivindicado muchas veces, junto con la asociación de vecinos, el tercer carril en la salida de la calle Jarama a la N-400, porque es muy peligroso y ha habido accidentes graves.



Mohamed Buzarad, secretario del Centro Islámico *La Paz* de Toledo:

## “La comunidad musulmana trabaja con el resto de la sociedad para que haya una buena convivencia”

*Vecinos* ha conversado con Mohamed Buzarad, secretario del Centro Islámico *La Paz* de Toledo y presidente de la Coordinadora de Mezquitas de Castilla-La Mancha y algunas de Madrid. Asegura que la comunidad musulmana está muy integrada en el barrio, que “nos ha abierto sus brazos”, aunque echa en falta aún cuestiones importantes para que se sientan españoles de pleno derecho, como la falta de espacio en el cementerio municipal para creyentes musulmanes o que sus hijos puedan comer alimentos *halal* en los colegios o guarderías infantiles. Estas son cuestiones que deben solventarse por el Ayuntamiento y la Junta de Comunidades. Y asegura que el Islam es una religión de paz, que en ningún caso ampara a los terroristas.

*Vecinos*

**Vecinos. - ¿La comunidad musulmana está integrada en la vida del barrio?**

**Mohamed Buzarad.-** La verdad es que nos sentimos integrados en el barrio del Polígono. Es un barrio muy abierto, donde la asociación de vecinos y la gente nos han abierto los brazos. Quiero recordar el proyecto que llevamos juntos con la asociación de vecinos *El Tajo* y la parroquia San José Obrero, con los hijos de inmigrantes, que se llamó *La Escuelita*.

**V.- ¿Participáis de la vida del barrio?**

**M.B.-** Sí, claro. Todos los días recibimos muchas convocatorias de las distintas asociaciones e instituciones de la ciudad para los actos que realizan, y participamos en todo lo que podemos y nos permite el trabajo. Ya digo que en general tenemos los brazos abiertos.

**V.- ¿Qué echáis en falta para que haya una integración plena?**

**M.B.-** Bueno, si hablamos a nivel del Estado, en 1992 se firmó un acuerdo de Cooperación entre el Estado español y las religiones



Mohamed Buzarad, en su establecimiento.

musulmana, judía y evangélica, que hasta ahora no se ha cumplido en muchos de sus términos. Por ejemplo, falta desarrollar lo relacionado con la enseñanza, porque nuestros hijos en los colegios públicos no pueden estudiar su religión, como sí se estudia la religión católica.

El convenio también incluye aspectos relacionados con la comida *halal*—adecuada a la religión—, con los cementerios musulmanes, con los derechos laborales de los musulmanes durante la celebración del Ramadán, como salir una hora antes del trabajo o poder acudir a la oración del viernes. Son cosas que todavía no se han puesto en práctica y que son necesarias para que los musulmanes españoles se sientan con los mismos derechos que los demás españoles.

**V.- Claro, porque todos los musulmanes no son inmigrantes...**

**M.B.-** Exacto. La gente tiene que darse cuenta de que en España ya hay 70.000 musulmanes que son españoles de origen, que han nacido aquí y tienen que tener los mismos derechos. No todos somos inmigrantes.

**V.- En el caso de Toledo, ¿tienen alguna petición que hacer al Ayuntamiento para mejorar la calidad de vida de la comunidad musulmana?**

**M.B.-** Por ejemplo, los padres tienen muchos problemas en los comedores de los colegios y de las guarderías infantiles si no quieren que sus hijos coman cerdo, aunque eso corresponde en unos casos al Ayuntamiento y otros a la Junta de Comunidades. No es difi-

cil solucionarlo, pero hay que tener voluntad política de hacerlo.

También echamos en falta lugares de culto en los hospitales, igual que tienen las personas con creencias cristianas.

**V.- ¿Habéis notado algún rechazo después de los atentados?**

**M.B.-** Así claramente no, pero en las redes sociales sí. En general no hemos notado rechazo por lo sucedido en Barcelona. Creo que la sociedad empieza a diferenciar entre los terroristas, que son muy pocos, y la gente que quiere vivir en paz porque el Islam es tolerancia y paz. El saludo entre los musulmanes es “paz contigo”.

El Corán dice que cuando una persona mata a otra persona está matando a toda la humanidad, porque el profeta dice que todas las personas salen de la tierra y son todos hermanos. Otra cosa es que cuando alguien te ataca tienes derecho a defenderte. Lo que ocurre es que detrás del terrorismo hay intereses que los están usando otras personas invocando la religión.

**V.- ¿Cómo se puede evitar la radicalización que provoca hechos tan dramáticos como los de Barcelona?**

**M.B.-** No podemos negar que hay mensajes radicales. Por eso, nuestra Coordinadora de mezquitas y nuestro centro estamos pidiendo que haya una universidad de Teología donde se formen los imames, que son los que dirigen y orientan a la comunidad, y conozcan lo que nosotros llamamos un Islam español.

Hay un Islam solo, pero las cos-

normal, y el imam debe saberlo.

La cuestión es que en España hay 1400 mezquitas y centros islámicos en España y sólo 500 imames, por lo que durante el mes de Ramadán necesitamos traer a imames de fuera. Por eso, cuando llegan a España nos reunimos con ellos para explicarles qué es España y hablarles del convenio de Cooperación. Por eso necesitamos imames formados en la realidad de este país.

**V.- ¿Tenéis un problema de financiación para crear esos centros de formación?**

**M.B.-** Sí. Hay algunas mezquitas que reciben financiación de fuera de España y eso hay que controlarlo, porque cuando alguien te financia desde fuera es que quiere que defiendas sus ideas o su régimen. En época del presidente Zapatero se creó la fundación Pluralismo y Convivencia y queremos que se active el fondo económico para que todas las donaciones destinadas a la comunidad musulmana—incluidas las de otros países— sean recogidas en este fondo, y la fundación se encargue de repartirlo directamente a la comunidad.

**V.- Tras los atentados de Barcelona muchos musulmanes han mostrado su rechazo públicamente...**

**M.B.-** Es verdad, a pesar de que la mayoría de los musulmanes vienen de países árabes donde no existen las libertades que hay aquí y en los que están prohibidas las manifestaciones, y no tienen costumbre de salir a protestar y manifestarse. Pero sí, hemos estado en las manifestaciones.

Además, hay que tener en cuenta que hay muchas personas, también españolas, que aunque no estén de acuerdo tampoco salen a la calle a manifestarse en contra por diversas circunstancias.

**V.- ¿Hay desconocimiento sobre la comunidad musulmana?**

**M.B.-** Bastante, incluidos los medios de comunicación, que erróneamente mezclan los atentados con el *yihadismo*. En nuestra religión, *yihad* es algo noble, practicar el bien. El *Yihad* tiene más de diez ramas, y la más importante es poner tu cuerpo y tu alma en relación con Dios y hacer el bien a todas las personas. El Corán dice que cuando alguien viene a atacarte en tu tierra, vienen a matarte en tu casa, tienes que defenderte. En ningún caso habla de atacar a las personas.

**► V.- ¿Qué pedís al Ayuntamiento en el caso del cementerio?**

**M.B.-** Como decía antes, el convenio estatal de Cooperación señala que los ayuntamientos deben disponer un espacio de enterramiento en el cementerio municipal para las religiones firmantes del mismo.

A día de hoy en Toledo, la ciudad de las Tres Culturas, no disponemos de ese espacio y desde el Ayuntamiento nos dicen que lo están estudiando, pero no es tan complicado. Hay algunos ayuntamientos que ya han dado este paso. En nuestro caso, el cementerio más cercano para nuestra religión es el de Griñón.

La verdad es que pedimos dos entrevistas a Emiliano García-Page cuando era alcalde de Toledo, y no nos recibió. Ahora hemos conseguido hablar con el concejal de Urbanismo, Teodoro García, y nos ha dicho que están buscando algún terreno cerca de Ollas, porque parece que en el cementerio de Toledo no hay espacio. Pedimos al Ayuntamiento que nos dé una solución lo antes posible.

tumbres de España no son las de Marruecos, por ejemplo, hay diferencias. Un imam tiene que saber las costumbres y leyes de aquí, tiene que entender a esta sociedad que es muy diferente. Por ejemplo, el vino está prohibido en nuestra religión, y aquí es





# HYUNDAI

## EuroMotor

*“Descubre tu nuevo espacio Hyundai”*



**TUCSON**

C/ Río Marches, 44/46 . Pol. Ind. Toledo

☎ 925 241 168

☎ 622 374 446

[www.euromotorsl.es](http://www.euromotorsl.es)



## Nos reunimos con la Dirección General en busca de soluciones para las viviendas públicas de alquiler

El pasado día 12 celebramos una reunión informativa en la Dirección General de Vivienda junto al director general de Vivienda, José Antonio Carrillo, dos representantes de la dirección de la empresa pública GICAMAN, un representante del Colegio profesional de Trabajo Social, y dos representantes de nuestra asociación.

En ella se nos informó del encargo de un estudio sobre las viviendas públicas en alquiler de nuestro barrio. El objetivo del estudio es contar con todos los datos y casuísticas de este tipo de vivienda pública de alquiler, para contar con elementos que faciliten una mejor administración y adopción de las diferentes medidas sociales.

La asociación realizó su aportación y expuso su opinión. Entre los diferentes asuntos se trató el sistema de adjudicación, las diferentes dificultades por las que pasan estas familias o las obligaciones de convivencia que deben respetar.

También dejamos sobre la mesa, una vez más, nuestra propuesta para que los edificios de vivienda pública de alquiler siempre cuenten con una gestión, mantenimiento y seguimiento social de forma coordinada. Estamos convencidos de que este sistema será a la larga el más económico



Reunión en la Consejería presidida por el Director General de Vivienda.

so y socialmente el más integrador.

Agradecemos al director general

que pudiese en común esta iniciativa con nuestra asociación y que se vaya a reco-

ger nuestra opinión, fruto de la experiencia y el contacto con el vecindario.

Ante el Consejo de Participación Ciudadana

## Insistimos en que se arreglen las deficiencias del paseo Federico García Lorca

La asociación de vecinos *El Tajo* ha presentado una propuesta al Consejo de Participación sobre el paseo Federico García Lorca, que desde su remodelación viene arrastrando deficiencias que a día de hoy, son inadmisibles para el vecindario. Aunque ya se aprobó en las anteriores Juntas de Distrito la remodelación de las zonas infantiles, nunca se llevaron a cabo.

Las zonas donde se concentran las niñas y niños para jugar están en un estado deplorable,

no solo por falta de conservación, sino por el peligro que entrañan para los más pequeños. Estas zonas son sobre todo las conocidas como las *montañitas*, cerca de la calle Cascajoso y la zona central, donde está ubicada una fuente que nunca llegó a funcionar.

La escasez de sombra debido a los pocos árboles que se plantaron en su día, unido a los alcorques que están vacíos –son un peligro– y a que el suelo no es el idóneo ya que da mucho

calor –en su día no se puso el especificado en el proyecto– y que está en muy mal estado, hacen necesaria una intervención por parte del Ayuntamiento.

Por ello, nuestra asociación ha propuesto que se estudie la posibilidad de arreglar con urgencia las zonas más afectadas de este paseo y que se considere dotar un presupuesto el año que viene para una remodelación integral.

Al cerrar esta edición de *Ve-*



La degradación y falta de mantenimiento sigue avanzando en diferentes puntos del Paseo Federico García Lorca.

La alcaldesa ha anunciado una inversión de 320.000 euros para instalación de elementos infantiles y su seguridad en la ciudad, de los que 170.000 euros son para diferentes espacios del barrio, entre los que

no se han incluido la zona infantil del Paseo Federico García Lorca que, precisamente, fueron arrancados por el propio Ayuntamiento, dejando en las *montañitas* una superficie áspera y peligrosa.



**C/ Jarama, 35  
45007 TOLEDO  
(Polígono Industrial)**

**Tel. y Fax:  
925 24 11 21  
alumtoledo@gmail.com**

- Carpintería de aluminio
- Carpintería PVC Kömmerling
- Mamparas de baño Profiltek
- Puertas de calle de seguridad



**25 años**  
a su servicio  
1992-2017

Distribuidor Oficial: 

Envíos a **PRECIOS ESPECIALES** a Europa, para ERASMUS y RESIDENTES

**902 106 176**  
[www.gatalogistic.com](http://www.gatalogistic.com)

- \* Mensajería
- \* Carga
- \* Grupajes
- \* Logística Integral
- \* Material de Embalaje

 facebook.com/iuclm

 instagram.com/iuclm

 twiter.com/iuclm

# 22 | ACTO PÚBLICO SEPTIEMBRE | TOLEDO



**Alberto Garzón**  
Coordinador Federal de IU  
**Juan Ramón Crespo**  
Coordinador Regional de IU CLM

20:00h / Centro Social Polivalente - **Sala Thalía**  
Calle Rio Bullaque, 24



Google Maps

QUE NO  
NOS JODAN  
LA VIDA!



izquierda unida  
Castilla-La Mancha



Propuesta de la asociación al Pleno del Consejo de Participación

## La piscina municipal de verano necesita una notable mejora

La Piscina de verano de nuestro barrio ya tiene más de 30 años y esta notable antigüedad aconseja que para el próximo año se acometa una mejora en diversos aspectos que se han ido desfasando y otros por el cambio de las necesidades de los usuarios. Y esto se debe acometer después de valorar si es preferible su remodelación y acondicionamiento o la construcción de una nueva piscina, pues no es la primera vez que se suscita este debate por las pérdidas de agua del actual vaso.

En sus inicios se la dotó de una especie de marquesinas corridas para proveer de sombra a los usuarios, y el tiempo ha hecho que sus pies se oxidasen. En vez de repararlas, se quitaron y se pusieron algunas sombrillas, más bien decorativas, ya que su sombra es insuficiente en algunas horas de su apertura. Con el cambio de legislación se valló el vaso dejando una cinta en el perímetro y se pusieron unas duchas a la entrada a la piscina, puesto que en los primeros años la afluencia era esencialmente de niños y padres bastante jóvenes.

Ahora es diferente, tanto la instalación como sus usuarios han cambiado sustancialmente e, incluso, también su afluencia, ya que existen diversas comunidades de vecinos que cuentan con su propia piscina.

Es patente el deterioro o envejecimiento de la piscina municipal de nuestro barrio: pérdidas de agua ya descritas, el césped en una gran zona no puede catalogarse como tal, en otras partes las raíces de los árboles afloran a nivel de superficie por los riegos. Este año, además, se ha realizado una obra en dos duchas de forma desafortunada e inconcebible, hasta el punto de



La obra mal realizada con el desagüe en alto ha resultado una chapuza que habrá que demoler.



Una de las restauraciones que ha tenido la piscina.

que pueden generar un problema sanitario.

Por otra parte, la piscina se viene usando por diversos colectivos del barrio con diferentes dificultades en su movilidad y personas

con avanzada edad, que asisten como actividad rehabilitadora además de como ocio.

Por todo lo anterior la asociación ha presentado una propuesta de mejora al Pleno del Con-

sejo de barrio del mes de septiembre, para que se apruebe "realizar un estudio e informe que bien puede ser tratado en la Comisión de Obras junto con la Concejalía de Deporte, o en el

próximo Consejo de Participación Ciudadana".

Entre otras, hacemos las siguientes propuestas:

1. Primero valorar si lo conveniente es seguir con esta piscina o si lo acertado es proyectar una nueva.

2. De ser aconsejable continuar con esta piscina:

Resolver el problema de las duchas que necesariamente se habrán de demoler y construir de forma adecuada.

Tener en cuenta que las duchas deben tener su proyección de agua en el centro de las duchas, no en un lateral que tire el agua al césped y lo pudra.

Reponer totalmente el césped o cuando menos una gran superficie.

Resolver el problema de la raíz a nivel de superficie.

Ampliar y renovar las sombrillas o recuperar sombra con la especie de marquesinas que había en sus inicios.

Dado que una parte de usuarios son colectivos con dificultades de movilidad o personas de cierta edad para bajar por las escaleras, pedimos que se estudie la posibilidad de realizar una rampa, pues la solución del elevador queda corta y no es válida si tenemos en cuenta que el socorrista o la socorrista no puede emplear tanto tiempo a esta labor, al no ser precisamente ocasional.

Dotar al espacio del bar al menos de una techumbre o pequeño quiosco de obra, ya que las licitaciones para que las realicen particulares han fracasado.

Dotar de un cercado de piscina con murete y cerramiento de cerrajería, sustituyendo la valla de torsión.

Repaso de vestuarios en los elementos que se considere conveniente o necesarios.

**POLIDENT CLINICA DENTAL**  
 La Salud es cosa de Profesionales  
 C/ Río Miño, 11 Tlf.: 925 233 807  
 TOLEDO (45007)  
**LABORATORIO DE PROTESIS propio**

**DAVANA**  
 todo para su descanso  
**RENOVA EL DESCANSO DE TODA TU FAMILIA.**  
 Por que se merecen el mejor descanso, renueve ahora todos los colchones de tu hogar.  
 Colchones Somieres Canapés Almohadas Nórdicos Muebles auxiliares, etc.  
 1 COLCHON 45% off  
 2 COLCHONES 50% off  
 3 COLCHONES 55% off  
 C/ Fuentebrada, 11. Teléf. y Fax: 925 23 44 37 - TOLEDO 45007 (detrás superasl)  
**www.colchonesdavana.com**

**Talleres y Grúas**  
**PEPE**  
 Pintura al Horno  
 Chapa y Pintura  
 Servicio de Grúa  
 C/ Arroyo Gadea, 8  
 Teléfono y fax: 925 23 24 35  
 Polígono Industrial (Toledo)



# Marchas a Madrid en defensa del Sistema Público de Pensiones

Estamos preparando unas marchas a Madrid en defensa del Sistema Público de Pensiones, pues la decisión política tomada en el 2013 por el Gobierno del PP rompió el marco de acuerdos adoptado desde 1995, tras el Pacto de Toledo. Una decisión política que ignora la cohesión social y el bienestar de las personas, poniendo en serio riesgo la existencia de pensiones con un nivel suficiente.

No se puede decir ahora a unos trabajadores y trabajadoras que han estado cotizando y generando superávit en las cuentas de la Seguridad Social que no hay dinero para todos. No se puede decir a una generación de trabajadores y trabajadoras que aporten, pero que no recibirán pensiones comparables a las que contribuyen a financiar, viendo cómo su pensión, construida con su contribución a lo largo de los años, pierde esa relación al no revalorizarse adecuadamente.

Nuestros mayores deben tener asegurada la pensión y cumplirse con ello el pacto intergeneracional que sustenta un sistema de pensiones como el nuestro, que constituye un verdadero contrato social

al que han estado contribuyendo con su trabajo y sus cotizaciones.

Por todo ello, frente a unas pensiones que no mantienen su poder de compra y que, si no se corrige la reforma de 2013, caerán con fuerza, frente al aumento de las desigualdades y frente al empobrecimiento durante la enfermedad o la vejez.

**CCOO Y UGT Iniciamos una movilización en defensa de las pensiones:**

**Por la cohesión social y la participación activa de los trabajadores y trabajadoras en la definición, refuerzo y garantía del sistema de pensiones.**

La política y las campañas contra las pensiones tendrán enfrente a las organizaciones sindicales y debe tener al conjunto de la sociedad apoyando nuestra lucha:

**¡¡Apoya las movilizaciones sindicales en defensa de las pensiones públicas!!**

**¡¡Vamos a hacer el camino juntos y juntas!!**

Estas marchas comenzarán el día 30 de septiembre y se llegará a Madrid el día 9 de octubre con una gran movilización de pensionistas, de toda España.

En Castilla la Mancha las



**Consejo regional de Comisiones Obreras de Pensionistas y Jubilados. De derecha a izquierda María Ángeles Te, responsable de la mujer, Juan Antonio Navalón, secretario regional, Virginia Páez, Teresa Romero, Mario Hernández, miembros del consejo regional, Santiago Cruz, secretario de organización regional, Juan José Sánchez, invitado.**

marchas serán: **TOLEDO día 7 de Octubre**

Si estas dispuesto a participar en las marchas algún día dígnoslo.

Si no es así, por lo menos

el día 9 de octubre sí que pondremos autobuses para reforzar la movilización general en Madrid y esperamos que nos acompañes, apúntate nos jugamos mucho.

**Mario Hernández**  
Tlf. 629828063  
Secretario de Organización Provincial de Pensionistas  
Toledo

## Cáncer de cérvix: dolor de cabeza

Nos hemos enterado, a punto de cerrar este número, de la siguiente noticia: "El Gobierno regional pone en marcha el programa de detección de cáncer de cérvix que beneficiará a más de 525.000 mujeres." ([www.castillalamancha.es](http://www.castillalamancha.es)). La otras noticias sobre sanidad que en esta página se muestran son loables, pero, cuál sería nuestra sorpresa, que con respecto

al susodicho programa, ninguno de los médicos consultados por la asociación de vecinos *El Tajo*, trabajadores de los Hospitales públicos de la comunidad, tenían el menor conocimiento.

"El cribado de cáncer de cérvix es un programa complejo que requiere de medios materiales adecuados y el trabajo colaborativo de múltiples especialistas" nos explica el Dr. Ruiz,

del Complejo Hospitalario de Toledo, "y el que no hayan consultado con dichos especialistas nos ha sorprendido".

"Los médicos de la pública desconocían la existencia del programa de detección precoz de cáncer de cervix."

Nos tememos, desde el gru-

po de Sanidad de *El Tajo*, que estamos ante un caso de privatización más. El gobierno regional ha tenido que negociar con una empresa privada que le ha prometido, a cambio de dinero claro está, realizar este programa, ya que si no, no se explica este anuncio. Sin embargo, los otros dos grandes programas de detección precoz de cáncer, de mama y colon, se realizan

desde los centros sanitarios públicos con la coordinación del SESCAM. ¿Por qué este programa en particular no? ¿Por qué nos huele tan mal este asunto? La razón nos la tendrá que dar el consejero de Sanidad, ¡ya que a las ciudadanas sanas en edad de ser llamadas al programa de cáncer de cuello (uterino) nos está doliendo ya la cabeza!

**avv**  
**"el TAJO"**

**¡ASÓCIATE!**  
Juntos lograremos un barrio mejor.

C/ Río Bullaque, 24  
Centro Social Polivalente  
Tel.: 925 23 13 45  
avetajo1975@gmail.com

**Eva Sanz Varona**  
**Alberto Sánchez Sierra**  
FISIOTERAPEUTAS



avda. boladiez, 34  
45007 toledo  
tfs.: 925 23 10 52 - 609 95 68 93  
praxisfisio@hotmail.com

 INGLÉS

**Martín Códax 's People**  
FORMACIÓN E IDIOMAS

**Open up to the world**  
Desde 30,00 € / mes (2 h. semana)

Consulta en Secretaría  
Tiendas G. Avda. Río Alberche, 38 Local 25  
**925 24 05 65 (Minerva)** De lunes a Jueves  
Septiembre: De 10 a 12 y de 16,30 a 19,00 h.  
Octubre: De 16,30 a 20,00 h.

**Martín Códax Música**  
**Aprende a tocar**  
Guitarra, Piano, Violín, Lenguaje Musica  
Música y movimiento (niños)





## Otoño Cultural 2017 «El Polígono Míralo»

Volvemos un año más con nuestra décimo octava Edición del Otoño Cultural.

Os invitamos a participar en estas actividades que están pensadas y dirigidas a todos, tanto niños como mayores. Aún no tenemos todas las actividades cerradas os dejamos un adelanto de lo que vais a poder disfrutar.

### ▶ Octubre

▶ **Sábado 7 de octubre de 12 a 14 horas**  
Kermés de Juegos Populares en el Paseo Federico García Lorca.

▶ **Martes 10 Octubre a las 19 horas**  
Concierto **XXV Aniversario de la Agrupación Cultural Santa María de Benquerencia**.



▶ **Sábado 20 de octubre las 18,30 horas**

Biblioteca del barrio Presentación del libro de **José Luís Ferris** licenciado en Filología hispánica y doctor en Literatura Española presentará su biografía sobre 'Miguel Hernández. Pasiones, cárcel y muerte de un poeta', publicada por la Fundación José Manuel Lara. El volumen constituye la principal biografía de referencia del gran poeta alicantino Miguel Hernández.



A las 21 horas finalizaremos en la Peña Cultural Flamenca "El Quejío" con diversas actuaciones.



▶ **21 y 22 de octubre**  
Sala Thalía **XIV Edición del Festival de Cine Social de Castilla la Mancha "FECISO"**. Inauguraremos el festival con la ganadora de la **Palma de Oro del Festival de Cannes 2017: 'The square', de Ruben Östlund**. También habrá sesión Infantil.

El día **19** de 17-20H, en el Centro Social, Eduardo Cardoso, nominado en dos ocasiones a los Premios Goya por sus cortometrajes, impartirá un taller: **Quieres aprender a hacer cine: Taller de Cine Express**.

### ▶ Noviembre

**IV Edición de la Feria de la Ciencia: "Ciencia y Ficción, hermanas son".**

▶ **Días 13 al 17**

Centro Social del Polígono en horario de tarde.

Habrà charlas de Eficiencia Energética (cómo ahorrar en tu factura de la luz), astronomía, literatura y ciencia ficción y experimentos químicos divertidos para los más jóvenes y pequeños de la casa.



▶ **Día 22 a las 20h**

Sala Thalía: **Festival del Cine y la Palabra "CIBRA"**.

### ▶ Diciembre

▶ **Día 1**

Sala Thalía: **Musical Infantil "¡Qué Jóvenes mayores!"** (hora por confirmar).

Una obra musical protagonizada por alumnos del Jaime de Foxá para todos los públicos.

Además de estas actividades habrá un **Concurso Fotográfico** con fecha por determinar y exposiciones de pintura en el Centro Social a partir del 20 de octubre a cargo de la Asociación CulturArte.

Si estáis interesados en participar en estas exposiciones, poneros en contacto con nosotros o con CulturArte para informarnos.

**avv**  
"el TAJO"

Para consultar ajuste de horarios o cambios que puedan surgir se pueden consultar en:

Web [avetajo.es](http://avetajo.es)

f Asociación de Vecinos El Tajo

# El efecto de la dinámica fluvial

Los meses de julio, y sobre todo de agosto, suelen ser los más limpios para el Tajo en Toledo, aunque pueda parecer lo contrario. Son los meses en que Madrid se va de vacaciones y sus industrias paran o reducen su actividad. Eso significa que "se tira menos de la cadena", la carga de contaminación que llega a las depuradoras es mucho menor, éstas funcionan mejor y, consecuentemente, los cauces de los ríos Manzanares y Jarama reciben las aguas de depuración en mejores condiciones para que los procesos naturales de degradación y oxidación del agua vertida faciliten la renovación del agua, discurriendo y fluyendo como torrente fluvial.

Desde hace dos o tres años, ni siquiera en verano la contaminación del Tajo aparenta reducirse. Al contrario, este verano empezamos a ver en junio enormes masas de agua verdes por el efecto combinado de altas temperaturas, caudal muy estancado, gran cantidad de materia orgánica y proliferación de algas. Son los ingredientes para que cuaje una buena y desgraciada mortandad de peces. Durante los meses siguientes de julio y agosto el río a su paso por



Foto tomada el 24 de julio de 2017.



Foto tomada el 6 de septiembre, después de la tormenta del 28 de agosto.

Toledo ha presentado todos los días una estampa verdaderamente deplorable y vergonzosa con todos los matices, texturas y colores propios de una gigantesca cloaca donde la saturación de porquería hacía presencia en forma de espesas papillas flotando día y noche sobre el lecho del río. Y así todos los días del verano.

Sin embargo, llega el 28 de

agosto y se presenta una tormenta de las que hace historia. Después de mucho tiempo seco, las primeras lluvias arrastran del suelo todo tipo de suciedad y grasa hasta el río, incrementando la tasa de contaminación del agua. El caudal del Tajo aumenta y su color pasa por distintas coloraciones en función del tipo de arenas y sedimentos que llegan al río.

Después, pasados muy pocos días, las aguas presentan otro aspecto. Siguen siendo aguas muy contaminadas, pero su textura y aspecto espeso, su turbidez y, sobre todo, esas asquerosas papillas flotantes desaparecen por completo. Al menos la imagen de vergüenza ajena se pierde de nuestra vista.

Es el efecto de la dinámica

fluvial del río que marca su pulso vital. El Tajo, con tanto estrangulamiento al que está sometido por presas, embalses y azudes, languidece ante nuestros ojos hasta el punto de que a cualquier persona foránea le es difícil apreciar el sentido de su corriente si no fuera por ver sus azudes.

La dinámica fluvial natural del Tajo se hace notar en sus crecidas invernales y primaverales y sus estiajes veraniegos; y entre medias algún salpicón tormentoso. Esa dinámica es la que permite que la contaminación se degrade, que el agua se oxigene, que la vegetación palustre -propia de lagunas y no de ríos- no se haga fuerte y dominante, que las riberas mantengan su porte arbustivo, que las márgenes del río se suavicen y se rellenen de fértiles sedimentos, que la vida de los peces alóctonos sea incómoda y no proliferen, que las especies autóctonas tengan la corriente que necesitan, que los materiales de arrastre aportados por la corriente beneficien las puestas y que la temperatura fresca en sus fondos les permita desarrollarse en el ambiente adecuado.

Sólo es necesario que al río se le deje fluir para vivir. El Tajo necesita sus aguas para vivir y generar vida a su alrededor. Si sólo observando el paso de una tormenta cambia tanto la imagen del río, ¿qué sería si se le dejara recuperar parte de ese pulso de alternancia entre crecidas y estiajes?

En muy pocos años el resultado sería el de haber ganado todas las ventajas que da tener de verdad un río, el Tajo.

¡Vida al Tajo. Trásvases, no!

Alejandro Cano

**Empezamos el nuevo curso 2017/18 con nuevas actividades!!!**

**Sala Acción**

BOXEO Fitness, JUMPING, YOGA

Puedes consultar los horarios en la web y en Y seguimos con las de siempre:

Pilates, ZUMBA, ZUMBA gold, ZUMBA kids, HIIPRESISTOS, Kangoo Boot Camp, Kangoo POWER

¡Contáctanos!

C/ Valdemarinos nº25 (al lado del supermercado Ecofamilia) W:www.salaaccion.com info@salaaccion.com 925-074694 6140-084822

**AUTO-BREMAR**

CHAPA • PINTURA • MECÁNICA

ADAPTACIÓN DE VEHICULOS PMR

**www.autobremar.com**

**SERVICIO DE ADAPTACIÓN PARA PERSONAS CON DISCAPACIDAD**

C/ Jarama, 108  
45007 Pol. Ind. TOLEDO  
Tif: 925 24 09 76  
Tif: 617 37 80 60  
Tif: 620 85 02 11  
E-mail: taller@autobremar.com



Organiza  
**avv**  
 "el TAJO"

# DÍA DE LA BICICLETA 2017

## POLÍGONO (Toledo)

**10ª  
EDICIÓN**

**Domingo 24 de Septiembre**  
**a las 11 de la mañana**  
**Salida y llegada en la Biblioteca**

**SORTEO  
DE  
BICICLETAS  
Y  
DISTINTOS  
REGALOS**

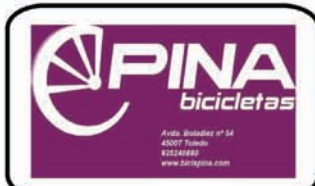

**¡Ponte el casco, es más seguro!**  
 (Obligatorio para menores de 16 años, según Ley de Trafico y Seguridad Vial)

**Inscripción para el sorteo:**  
**En las mesas instaladas en la salida**  
**de 10:00 h a 10:45 h.**





# GRAN OPORTUNIDAD

En Burguillos de Toledo  
Chalets OBRA NUEVA,  
con parcela desde 312 m<sup>2</sup>.

**155.000€**

a medida de sus necesidades



**INVIERTE EN BIENESTAR**

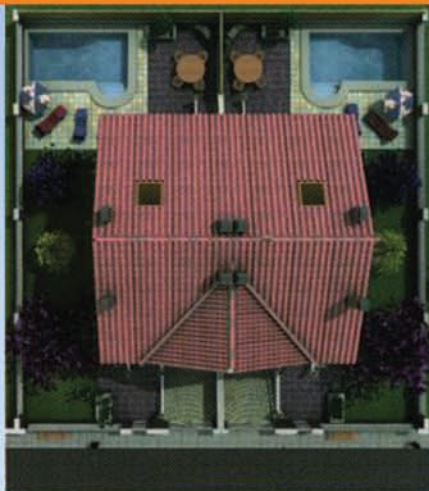

Pareados con piscina.  
Excelentes calidades  
a 5 minutos  
de Toledo

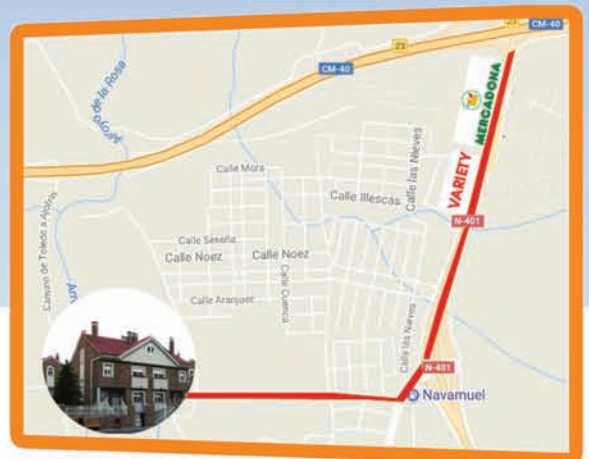

info **622 032 046**



## Los vertederos ilegales de escombros y enseres y el amianto afectan a nuestra salud

Los vertederos ilegales en el Polígono se han hecho tradicionales

# El Ayuntamiento incumple su propia ordenanza de limpieza viaria y gestión de residuos urbanos

¿Es necesario que venga el Papa Francisco a nuestro barrio, igual que vino Juan Pablo II en 1982, para que el Ayuntamiento limpie los numerosos vertederos ilegales -y no hablamos ahora del amianto- que envenenan nuestro medio ambiente? Nosotros creemos que no, pero la inoperancia política y la dejadez absoluta del Equipo de gobierno municipal hacen que, como dijo en su día el concejal de Urbanismo, Javier Nicolás, "las escombreras sean tradicionales en el Polígono".

Ironías aparte, esta situación que se arrastra ya desde hace muchos años es de extrema gravedad y una irresponsabilidad política por parte de los gobernantes municipales, ya que el Ayuntamiento está incumpliendo su propia Ordenanza municipal de limpieza viaria y gestión de residuos urbanos y la Ley 22 de 2011, de 28 de julio, de Residuos y Suelos Contaminados, que da las competencias a las entidades locales en materia de residuos

Concretamente, la Ordenanza señala que "el ejercicio de tales competencias se sustanciará en las siguientes potestades", entre ellas la "Adopción de medidas preventivas, correctoras y reparadoras", "la realización de cuantas inspecciones sean precisas para comprobar el cumplimiento de las obligaciones establecidas en la presente norma" y la "imposición de sanciones que procedan por los incumplimientos que se tipifican como infracciones en la presente Ordenanza, o en la normativa sectorial que sea de aplicación".

Así, en el artículo 32 de esta normativa se consideran infracciones muy graves "el abandono, vertido o eliminación incontrolados de residuos y "mezclar residuos con otros que puedan dificultar una posterior

gestión y, en particular, con residuos" peligrosos que supongan un riesgo en la manipulación".

Y ya el artículo 33 se destina a las sanciones, para las que se tendrá en cuenta el artículo 48 de la Ley 22 de 2011, de 28 de julio, de Residuos y Suelos Contaminados. Concretamente, las sanciones calificadas como muy graves, como es el caso, oscilan entre 1.501 euros, 2.250 y 3.000,00 euros.

Además de estas sanciones la Ordenanza señala en su artículo 36, sobre medidas restauradoras, que sin perjuicio de la sanción administrativa que se pudiera imponer, "los infractores estarán obligados a la reposición o restauración de las cosas al ser y estado anterior a la infracción cometida, en la forma y condiciones fijadas por el órgano que impuso la infracción y, en su caso, a la indemnización de los daños causados".

Y ya el artículo 37, sobre la ejecución subsidiaria, indica que cuando de la naturaleza de los resultados de la infracción lo permitan, "el interesado deberá realizar las operaciones precisas para restaurar los daños ocasionados", para lo que se le "conferirá un plazo adecuado y no superior a quince días para tales actuaciones".

Y en el caso de que el infractor no realice las actuaciones señaladas en el apartado precedente, "el Ayuntamiento procederá, previo apercibimiento, a ejecutar subsidiariamente las mismas, y los costes en que incurra serán de cuenta del infractor.

Las fotos que ilustran este texto han sido tomadas en el camino Mochales, que discurre hasta Nambroca, el entorno del arroyo Ramabujas y Vía Tarpeya, enfrente del otro gran vertedero de nuestro barrio, como es el abandonado Ba-



Vertedero en plena Vía Tarpeya.



Residuos incontrolados en el Camino de Mochales, junto a Vía Tarpeya.

rrio Avanzado y complementan las que publicamos en julio de la gran escombrera -también tradicional- junto a las vías del AVE, en la zona industrial. Todas ellas demuestran que el Ayuntamiento no

está ejerciendo su labor de inspección, a pesar de que se ha exigido reiteradamente desde nuestra asociación, la última vez en la edición de Vecinos de Julio, ni tampoco, lógicamente, su potestad sancionadora y de obli-

gar a los infractores a reparar el daño causado. Y esto, es indignante e inaceptable.

De nuevo, le pedimos al Ayuntamiento que cuide nuestro medio ambiente y lo mantenga limpio. Nos jugamos nuestro futuro.

Avda. Río Boladiez, 38 (rotonda de los patos)

Centro Óptico Avanzado Toledo

**Te veo muy bien**

Me visto por la cabeza

Tel. 925 23 12 14

Centro Óptico Avanzado Toledo

CARRERA  
BOSS ORANGE  
Ray-Ban  
TOMMY HILFINGER  
POLO RALPH LAUREN  
BAKLEY  
arnette  
PERTEGAZ  
STOUS  
pierre cardin  
GABRIELA GERRERA  
Polaroid

## SERJEM ASESORES

- Servicios Jurídicos a la Empresa
- Asesoría Jurídica, Laboral y Fiscal
- Administración de Fincas
- Renta - Sociedades - Seguros
- Asesoramiento Bancario

**ABOGADOS**

C/ Amarguillo, nº 6 - Local. 45007 TOLEDO  
Fax: 925 24 54 96 - Tel.: 925 24 16 09



**Los vertederos ilegales de escombros y enseres y el amianto afectan a nuestra salud**

El compromiso debe ser la retirada y descontaminación total

# Cualquier actuación sobre el amianto debe respetar el informe Emgrisa aceptado por las administraciones

Los Presupuestos autonómicos aprobados el 31 de agosto incluyen una partida para realizar actuaciones subsidiarias sobre el amianto de nuestro barrio, que sorprendentemente se van a desarrollar en varias localidades que no se especifican. De momento, solo tenemos la promesa del consejero de Medio Ambiente, Francisco Arroyo de que antes de que acabe el año los residuos de amianto, por lo que vamos sabiendo mucho más de 90.000 toneladas, quedarán sellados.

La asociación de vecinos *El Tajo* va a solicitar a las tres administraciones implicadas, Junta de Comunidades, Confedera-

ción Hidrográfica y Ayuntamiento, que aún no se han puesto de acuerdo en cómo y dónde deben actuar en el seno de la comisión municipal creada hace ya año y medio, que apliquen toda la transparencia pública que exigen la normativa medioambiental para este tipo de actuaciones. En lenguaje coloquial, "luz y taquígrafos".

Sobre todo teniendo la experiencia de lo chapuceras que han sido las actuaciones ejecutadas por la Junta en los terrenos del Barrio Avanzado -que aún tienen muchos vertidos de amianto-, y de la Confederación Hidrográfica del Tajo, que ni siquiera ha limpiado todo el

fibroceamiento del cauce del arroyo Ramabujas.

Lo que sí sabemos es que las tres administraciones están de acuerdo en respetar y ceñir sus actuaciones a las recomendaciones recogidas en el informe de Emgrisa, según el cual tan solo dos núcleos con restos de amianto pueden ser cubiertos con capa impermeabilizante, mientras que los otros siete núcleos -en realidad hay muchos más-, deben ser retirados y trasladados a un gestor autorizado de residuos peligrosos.

Eso sería, sin duda, las líneas rojas que no se pueden traspasar, eso sí, con el compromiso de empezar a trabajar de inme-



Otro vertedero junto al camino Mochales y Vía tarpeya.

diato para erradicar definitivamente todo el amianto y proceder a la descontaminación del terreno, según exige la Ley 22 de 2011, de 28 de julio, de Residuos y Suelos Contaminados.



**Los residuos de amianto siguen amenazando a los vecinos de Laguna de Arcas.**- Cuatro meses después de que tanto la asociación de vecinos como la Plataforma Mi barrio sin amianto lo solicitaran, la Consejería de Fomento ha procedido al vallado completo de los restos de amianto en una parcela de su propiedad en la calle Laguna de Arcas, a 50 metros de las viviendas. Sin embargo, no han hecho ningún estudio de las proporciones del vertido, ni han hecho nada para evitar que el mismo siga amenazando la salud del vecindario. Por tanto, Fomento debe explicar públicamente qué medidas va a tomar para evitar este peligro y cuándo las va a llevar a cabo. Hasta ahora, han dado un claro ejemplo de negligencia e irresponsabilidad política. Pongan remedio ya.



**Los vecinos detectan un nuevo vertido de residuos de amianto, en el camino Soto de Mochales, muy cerca de Vía Tarpeya.**- Se trata de una amplia franja de terreno en una finca privada cercana a Vía Tarpella, junto al camino Soto de Mochales, en el que es visible un gran vertido de lodos de amianto, además de grandes aglomeraciones de tubos y lodos de fibrocemento a lo largo de unos 150 metros. Está justo enfrente y muy cerca de una gran montaña de residuos de amianto. Una vez más, ante la desesperación que produce la falta de diligencia de la Consejería de Medio Ambiente para la realización de un mapa completo de los vertidos de amianto, volvemos a solicitarlo de nuevo, como una acción urgente y previa a cualquier actuación sobre los vertidos.



## MARQUETERIA DEBLAN

### MÁS DE 30 años dedicados a la enmarcación

- MAS DE 1000 MODELOS DE MOLDURA
- BELLAS ARTES
- TODO TIPO DE ESPEJOS
- GRABADOS
- AMPLIO MUESTRARIO DE LAMINAS
- OLEOS
- MARCOS DE ESTILO (CLASICO Y MODERNO)

AVDA/ BOLADIEZ Nº 49 45007 TOLEDO (Polígono Residencial) TELEF. Y FAX : 925 23 15 96  
[www.marcos-deblan.com](http://www.marcos-deblan.com) email: [deblandeco@hotmail.com](mailto:deblandeco@hotmail.com)

## Mercerías ROSI

Av. Río Boladiez, 36 (Rotonda de la Fuente) Tel.: 925 23 18 76















Según IntermediAcción

## “El Polígono es un barrio con una rica diversidad social, cultural, étnica, lingüística y religiosa”

Vecinos ha compartido con la asociación IntermediAcción un espacio de reflexión sobre la realidad social de nuestro barrio, que hemos transcrito en la siguiente entrevista con los representantes de dicha entidad.

Vecinos

**¿Qué es IntermediAcción y qué proyectos ha desarrollado y desarrolla en el barrio?**

**IntermediAcción - Asociación para la Mediación Social e Intercultural-** nace en 2007 en Toledo. Después de diez años de vida, nuestra razón de ser es transformar la realidad, promoviendo la cohesión social, la convivencia y la participación ciudadana, mediante la intervención comunitaria, la mediación intercultural, la educación activa y el arte movilizador.

En el Polígono, llevamos ya 5 años trabajando y desarrollando varias intervenciones.

- Primero *Un puente + en Toledo*, como servicio de mediación intercultural

- Luego *El Laboratorio Creativo Palabra Libre*, enmarcado en el Plan Local de Integración Social y que celebra este año su quinta edición, acompañando a las personas en el desarrollo de su creatividad, su autoestima y de sus habilidades sociales.

- Desde hace 3 años, desarrollamos en el barrio de la mano del Ayuntamiento, una *Intervención Comunitaria Intercultural* (ICI, financiada la *Obra Social La Caixa*). Consiste primero en diagnosticar las realidades del barrio con la participación de muchos. Y luego movilizar e involucrar a todos los agentes sociales presentes en el barrio (administraciones, entidades sociales y ciudadanía) en una gran estructura de participación, que permita diseñar, priorizar y llevar a cabo de forma conjunta y sostenible los distintos ejes de mejora.

- Desde hace 3 años, desarrollamos también el proyecto *109.ConVivencias*, del que hablaremos a continuación.

- Desde hace un par de años,



Encuentro en las 109 viviendas junto con Ial A.VV Tajo y Paco (presidente de las 99 viviendas).

impulsamos la creación de Hueritos Comunitarios en barrio, como espacios de aprendizaje, convivencia y sostenibilidad.

- Y finalmente, celebramos este verano un segundo Campo de Trabajo, que durante 15 días propone a jóvenes de todo el país aportar su granito de arena al barrio.

**Después de años en el barrio, ¿qué características destacaríais de él?**

Destacaríamos que es un barrio con una rica diversidad social, cultural, étnica, lingüística y religiosa, donde el movimiento asociativo tiene y ha tenido un gran peso en la mejora del mismo; un barrio fértil donde las semillas prenden rápidamente y donde la identidad territorial es fuerte. Así, muchos agentes se han implicado y se siguen implicando en el desarrollo comunitario del Polígono.

Sobre este barrio, publicamos en 2016, la *Monografía Comunitaria del Polígono*, un amplio documento elaborado con la participación de más de 600 personas, que nos permite conocerlos mejor y vislumbrar todos juntos el destino que queremos. Se puede leer y descargar en nuestra web.

**¿Por qué surge vuestra intervención en las «109 viviendas»?**

El proyecto *109.ConVivencias* fue diseñado como una propuesta de intervención social basada en los principios de la mediación comunitaria para su aplicación concreta en las 109 viviendas.

El diseño del proyecto se elaboró conjuntamente entre el Ser-

vicio de Mediación Social que tenía en nuestra asociación y la *AVV El Tajo*, que ya se había reunido en diversas ocasiones con responsables de la JCCM y del Ayuntamiento de Toledo para hablar de la situación y necesidades del edificio y de su entorno.

Ese proyecto se aprobó en el marco del *Plan Local de Integración Social 2013* del Ayuntamiento de Toledo (parcialmente financiado por la JCCM). Comenzó, con la elaboración de un Diagnóstico Participativo que recogió las miradas y percepciones de todos los agentes relacionados con las 109VPO y su entorno. Aquello aportó bases sólidas para el diseño del proyecto de intervención comunitaria, que empezaría al año siguiente y en el que llevamos casi 3 años ejecutando.

**¿Qué es y qué persigue el proyecto 109.ConVivencias? ¿Qué se ha logrado?**

Es un proyecto de intervención social comunitaria, que pretende construir una mejora sostenible – en términos de convivencia, infraestructuras e integración en el entorno – en el conjunto poblacional de las «109 viviendas», movilizándolo y facilitando el diálogo y la coordinación entre todos los agentes implicados.

Implica a tres tipos de protagonistas, con alguna implicación en la comunidad de vecinos y sus habitantes: evidentemente los propios vecinos de las 109, pero también los del barrio; los recursos profesionales del entorno y también las administraciones y responsables políticos. Con to-

dos ellos, el equipo comunitario teje puentes y facilita relaciones... Como equipo de mediadores, pretendimos no dirigir los procesos sino impulsar la implicación de todos y facilitar los espacios de diálogo, las tomas de decisión y el trabajo conjunto.

Podemos decir que en estos tres años de camino compartido, han sido muchos los retos, logros y avances conseguidos. Sería imposible resumirlos todos, pero destacaremos:

- Creación y consolidación de espacios de encuentro, diálogo y mecanismos de trabajo colaborativo entre todos los agentes implicados. Mayor consenso en la definición de las necesidades y soluciones.

- Mayor conocimiento y vínculo entre vecinos, entre agentes y entre la comunidad y los recursos del barrio.

- Mayor organización y participación: Diversas iniciativas vecinales llevadas a cabo por los propios vecinos para toda la comunidad e incluso para el Polígono, que contribuyen a mejorar las relaciones, el cuidado del edificio y a cambiar la imagen estigmatizada de la comunidad. Por ejemplo: Limpiezas comunitarias, I y II Mercadillo Vecinal y Solidario, creación de un sistema de intercambio de favores, excursiones vecinales, dinamización de los espacios comunes, publicaciones, etc.

- Visibilización de los aspectos positivos, valores y fortalezas de la comunidad, con su consecuente aumento de la confianza y motivación para seguir avanzando juntos...

**¿Cuáles son las mayores dificultades en este proyecto? ¿Podéis dar vuestra opinión sobre los criterios que se emplean a la hora de adjudicar estas viviendas?**

Las principales dificultades encontradas han sido las derivadas de la extensión y complejidad de las situaciones que día a día nos encontramos. Cuestiones estructurales, de difícil solución, que requieren de una mirada y una respuesta intersectorial y de intervenciones muy profesionalizadas, reflexivas, cuidadas, pacientes y participativas.

Al igual que observamos en otras VPO ubicadas en el Polígono, no solo existe un problema de convivencia vecinal interno, sino que la comunidad también se encuentra inmersa en múltiples situaciones relativas a las adjudicaciones y acceso a las viviendas, a la gestión y el mantenimiento del edificio, al imaginario colectivo en torno al edificio, a la precariedad económica que sufren muchas familias...

Sobre la política vigente de adjudicación de las viviendas sociales, avanzamos en el consenso social compartiendo tanto desde instituciones, técnicos y ciudadanía la visión de no concentrar en unas pocas comunidades a muchas familias con perfiles similares de riesgo de exclusión; para ello avanzamos también en propuestas de trabajo coordinadas que faciliten la inclusión social conectando áreas como empleo, servicios sociales, educación y vivienda. Porque problemas complejos requieren de respuestas amplias, acuerdos y avances firmes. No se puede ir por libre en estas cuestiones.

**En relación a vuestro proyecto «109.ConVivencias», hay personas que creen que vuestra labor no está teniendo los resultados deseados. ¿qué les diríais? ¿qué comunicación mantenéis con las comunidades aledañas a las 109?**

Como mediadores comunitarios, no podemos sino escuchar y entender la vivencia y el punto de vista de cada cual. Somos perfectamente conscientes de que todos los problemas de convivencia de la comunidad o con el resto del barrio no han desaparecido en 3 años - y más

si tenemos en cuenta la situación de partida que nos encontramos para la intervención: concentraciones de familias con situaciones multiproblemáticas. En estos tres años, hemos atendido a muchos vecinos de dentro o de fuera de la comunidad, preocupados o afectados por situaciones de ruidos, de incordios o de limpieza. A todos, les hemos escuchado y abierto la puerta a entrar en un proceso de mediación. Por otra parte hemos incorporado su visión a nuestro conocimiento de la comunidad, en base a la cual actuamos día a día.

Somos conscientes de que toda intervención social requiere de mucho tiempo, y más con realidades tan complejas. En particular, sabemos que las soluciones, para que sean sostenibles en el tiempo (y no mera invisibilización o desplazamiento de los problemas) requieren de respuestas conjuntas, que implican a diversos actores. Y eso no se consigue de un plumazo, sino que solo se puede construir poquito a poco, con mucho trabajo, tejiendo relaciones, intentando consolidar cada paso. Mientras tanto, puede seguir habiendo situaciones difíciles, sí, pero la apuesta es a la larga y desde dentro, como expresaba un vecino *“de tanto sembrar, se están viendo los brotes verdes”*...

**¿Creéis que tiene alguna utilidad la propuesta de nuestra asociación para que haya una administración, mantenimiento y seguimiento social permanente de esta comunidad?**

Como lo hemos aclarado antes, está claro que las realidades vividas en y en torno a las 109 son realidades complejas y que por ello, es necesario poner en marcha soluciones, holísticas, que aborden paralelamente distintos aspectos. En ese sentido, acierta el modelo propuesto por la AVV.

Además, coincidimos con la AVV en que las viviendas sociales no pueden contentarse con tener una administración, una gestión “al uso”, sino que precisa de un modelo de administración más cercano, más pendiente, más solícito con los vecinos. También coincidimos con la AVV en que las viviendas sociales como las 109 necesitan de un mantenimiento impecable, que por estar siempre al día, no abra la puerta a más degradaciones. Pensamos que implicar a los propios vecinos en el mismo puede ser muy provechoso. Finalmente, también pensamos interesante realizar un “seguimiento social”, en el sentido de estar cerca de las necesidades de cada familia, apoyar a cada una en los ámbitos laborales, económicos, educativos, sanitarios y ayudar a

reducir así la cantidad de necesidades insatisfechas que no pueden sino generar dificultades a nivel comunitario.

Eso sí, desde nuestra experiencia, creemos que -de implementarse este modelo- habría necesariamente que complementarse de una intervención comunitaria. Esa intervención, cuyos principios ya hemos descritos, permitiría hacerse cargo del aspecto propiamente comunitario de la realidad (sublimando el nivel individual y familiar); implementar acciones de mejora consensuadas y ejecutadas entre varios agentes (administraciones, SSSS, entidades, colectivos); abordar las problemáticas del aislamiento, del estigma y de las barreras culturales; tejer puentes entre vecinos y recursos del entorno; etc.

***Parece que vuestro trabajo no es conocido por una parte importante del barrio. ¿Cómo podríais remediarlo?***

En realidad, el proyecto *109.ConVivencias*, por ser una intervención comunitaria en torno a una comunidad de vecinos, no busca especialmente ser conocido y reconocido por todo el barrio. Eso implica que, desde IntermediAcción, no hacemos de este proyecto una difusión muy proactiva. Y cuando lo hacemos, no es tanto para visibilizar “nuestro trabajo” (como equipo), sino más bien para visibilizar el trabajo, los avances, de las personas y agentes implicados, para visibilizar los intereses comunes, los espacios de diálogo. Eso es más conforme a nuestro rol de mediadores comunitarios.

Sin embargo, sí es importante para nosotros que todos los agentes implicados – o potencialmente implicados – tengan acceso a toda la información sobre el proceso. Es por ello que publicamos periódicamente una *Hoja Informativa*, a la que los vecinos –ya en el 2014– dieron el nombre de *“Respeto y Unión en las 109”*. Esa Hoja Informativa se distribuye activamente a todos los vecinos de las 109 y a una treintena de agentes sociales implicados en el proceso. Evidentemente, cualquier persona puede consultar todos los nº de la Hoja Informativa, ya sea en la AVV *El Tajo* o en la sede de nuestra propia asociación.

**¿Cómo ponerse en contacto con IntermediAcción?**

- Es muy fácil:
- Visitando nuestra sede: **Centro Social del Polígono (C/ Río Bullaque, 24)** - Sala 12.
  - Por tfno: 925.33.03.82 o 608.458.224
  - Por correo: [info@intermediacion.es](mailto:info@intermediacion.es)
  - En nuestra web: [www.intermediacion.es](http://www.intermediacion.es)



## El balcón del "Alfonso"

# Un curso para seguir creciendo juntos

Abrimos las puertas del instituto con las mochilas cargadas de nuevos proyectos. En este inicio de curso concretamos los propósitos dibujando en el horizonte las líneas maestras que singularicen la labor organizativa y docente para los meses que tenemos por delante. Para ello contamos con los distintos sectores que conforman la comunidad educativa de nuestro instituto.

Como novedad, en este curso se incor-

**poran más de cien familias de alumnos de 1º de ESO a las que damos la bienvenida a la vez que las animamos a formar parte activa en el instituto.** A ellas dirigimos, especialmente, el mensaje de tranquilidad. Sus hijos cambian de centro y eso, lejos de ser motivo de temor, constituye una oportunidad para su crecimiento y maduración personal. Sin dejar de estar atentos a los cambios en sus hijos, deben mantener la confianza en la seguridad de su buena acogida en nuestro centro.

Además, en el 2017/2018 pondremos en marcha el segundo curso de *Transporte y Logística* completando así el ciclo de esta familia profesional.

Esta expansión de enseñanzas y alumnado engrosa la comunidad educativa, a la que pretendemos seguir consolidando y vertebrando como eje de actuación combinada. La puesta de largo de los premios Comunidad IES Alfonso X el Sabio fue el primer paso en ese horizonte. La actividad de la Asociación de Madres y Padres tiene un papel importante

que desempeñar en colaboración con la línea educativa general.

Otro de los objetivos prioritarios para este nuevo curso es la profundización en la convivencia del alumnado más joven, así como su compromiso e implicación en el IES Alfonso X el Sabio. En esa línea, en el primer trimestre vamos a poner en funcionamiento el **programa de alumnos ayudantes**. Para formarlos, se realizará una estancia de dos días en el castillo de San Servando. Tenemos altas expectativas en esta línea de trabajo para la cual contamos con la incorporación de una profesora de Servicios a la Comunidad.

También nos parece importante que nuestros jóvenes se integren en la sociedad en todos los aspectos, aportándoles formación y compromiso más allá de los importantísimos contenidos académicos. Madurar pasa por conocer e implicarse en la realidad circundante. En ese sentido, queremos impli-

car a nuestro alumnado a través de las Juntas de Delegados en la realidad del centro: darles a conocer cómo funciona el instituto, a qué se dedican los presupuestos o quiénes trabajan mañana y tarde para que este funcione. **Hacer valer la importancia del respeto por lo público que, siendo de todos, a todos nos compromete.**

La tercera de las líneas maestras es la consolidación y crecimiento de las actividades extraescolares, que completa el aprendizaje adquirido a través de la incesante actividad en las aulas, laboratorios y talleres, así como la imbricación y proyección del centro en nuestro barrio.

Puestas las luces largas, deseamos que el viaje que acabamos de reemprender nos resulte venturoso a todos los que compartimos la ilusión por llegar con éxito al destino marcado, dedicando para ello el trabajo, profesionalidad y compromisos habituales. Como siempre, contad con nosotros, contamos con todos.





## De nacionalismos y otras jergas

He llegado al punto en que habito más la casa de la memoria que leer lo que hay fuera de ella. He llegado al punto en que al cabo de los años de mi sentir por una patria grande y libre, yo mismo me he convertido en una pequeña patria libre que ha dejado de creer en aquella otra al comprender que era no tan grande y por supuesto nada libre. Ya nadie me maneja en los hilos de la cultura o la historia, por ejemplo, para convencerme de su *nacional sentimentalismo*, cínico y perturbador de una sociedad nada soberana y nada libre. Lo mismo para catalanes que españoles todos y mucho españoles.

EE.UU. se convirtió en una gran nación desde que sus Estados se unieron, así como por su expansionismo, abierto a conciencias y culturas. España está en decadencia desde el momento mismo en que se plantea la misma cuestión pero en sentido opuesto.

También Europa ha entrado en decadencia desde el momento en que el auge del *nacional capitalismo* prevalece sobre la política y los políticos. Estadistas como **Adenauer**, entre otros, fueron precursores de la Comunidad Económica Europea, es un buen ejemplo de lo

que hace sesenta años se diseñaba para su desarrollo económico, como así se demostró. Pero cuando hace pocos años se intentó dar un paso de gigante en la **Europa** política, o sea, cultural y social, se fracasó debido a los intereses de unos pocos banqueros, que no políticos. El **Brexit** es un claro ejemplo del decaimiento europeo.

Algunos científicos explican que en el primitivismo humano, cuando el africano **Homo sapiens** vino a cruzarse con el **neandertal** de Europa y parte de Asia, comenzó a desarrollarse un ser humano nuevo, más inteligente, ya imparable hasta llegar a lo que hoy somos, positivamente hablando, claro.

Consabidas frases las de “la unión hace la fuerza” como la de “divide y vencerás” porque unidos mejoramos, como divididos perdemos.

El PP de **Rajoy** está ciego con su *nacionalcasticismo*. No reconoce, no se apea, no dialoga, no acuerda. Como perro en la lucha, enseña los dientes. Se erige en salvador de la patria, mostrando su preocupación por **Cataluña**, no por lo catalán. Su interés político-electoralista nace de su avezado y rancio *nacionalcatolicismo*, en un territorio donde tiene escasa representatividad.

Por otra parte el independentismo catalán se ha jeringado en gran parte, por la actitud de piedra del gallego muy gallego y mucho español. Tanto se han empeinado los separatistas, que sacan los pies del tiesto, y se involucran en un túnel ciego, un pozo sin fondo, un callejón sin salida, que les lleva a perder la medida y el orden democrático. Vamos, que se pasan por el fero del pantalón a los *catalanoespañoles*, a la **Constitución** que juraron cumplir, pirueteando el proceso jurídico y normativo que haga posible el verdadero, legal y democrático referéndum; obviando las indicaciones de Europa, así como las consecuencias graves para **España** y **Cataluña**. Un proceso que no gusta a una mayoría catalana que desea votar. Algo hacen mal.

A estas alturas, confiemos en la prudencia para que a partir del dos de octubre se fragüe una etapa de diálogo, consenso, que sólo cambiará el conflicto, si cambian también los gobiernos de uno y otro lado, claro.

*Eduardo González Ávila*

## El cine de Basilio Martín Patino

Este verano ha fallecido el director de cine Basilio Martín Patino. Es una figura destacada del séptimo arte en España, con un estilo peculiar de contar historias, entre un tono de realismo crítico y al mismo tiempo de innovación formal. Fue uno de los organizadores de las Conversaciones de Salamanca en 1955, acto que se convirtió en una mesa de debate y trampolín en la renovación del cine de este país. Debuta como director con la película “*Nueve cartas a Berta*” en 1965, con este film obtiene la Concha de Plata en el Festival de San Sebastián. Destaca la genial interpretación del actor Emilio Gutiérrez Caba y también hay que señalar unos efectos técnicos y una temática, propios del cine europeo de la “*nouvelle vague*”. Si bien, muestra claramente una crítica a la sociedad española de la época, con unas costumbres rancias, alejadas de todo progreso.

Basilio Martín Patino no es un cineasta prolífico, pero lo que sí abunda en su filmografía es el cine documental. Su película “*Canciones para después de una guerra*” de 1971

es sin duda su obra maestra, después llegarían “*Queridísimos verdugos*” y “*Caudillo*”. Es una trilogía que muestra, en cierta medida, un descargo de conciencia y un análisis de la época franquista. El propio Martín Patino confiesa al hablar de “*Canciones para después de una guerra*” que quiso mostrar la vida de la gente de posguerra, totalmente distinta a la suya, hijo de la burguesía acomodada salmantina. La película tuvo problemas con la censura, a pesar de que ya era la década de los setenta. Los más nostálgicos del régimen la vieron como una sucesión de imágenes del No-Do, acompañadas de la banda sonora de la época, porque la película comienza con “*Cara al sol*” y no entendieron la ironía mostrada. No es una película musical ni es un cuadro de costumbres, porque este documental, gracias a la inquietante voz del narrador, indica el frío, la pobreza y la marginación que sufrieron la mayoría de los españoles, después del desastre militar de la guerra civil.

*José Luis Real*

## Desconcierto

Este verano, los que nos consideramos de izquierda sin adjetivos nos hemos quedado estupefactos con dos hechos: el primero ha sido la entrada en el gobierno de Castilla la Mancha, por parte de Podemos, por cierto, sin ninguna condición. El segundo hecho, es la creación de una especie de plataforma gaseosa, en Izquierda Unida, por Gaspar Llamazares.

En cuanto al primer suceso resultan extrañas varias cosas, por ejemplo la curiosa disposición de García Page para meter en su equipo de gobierno a gente de Podemos, también resulta raro la docilidad de estos a la hora de entrar en ese gobierno. Dicho lo cual esperemos que algo bueno obtengamos los castellano-manchegos, aunque yo me permito dudar.

Para que esta unión resulte más o menos en condiciones, se me ocurren varias cosas imprescindibles: uno, crear una

renta mínima, también el refuerzo de lo público, por ejemplo educación, sanidad, servicios sociales, etc, y estaría bien que por fin alguien metiera mano a la televisión regional y dignificara los contenidos, diciendo adiós a un modelo de televisión basado en las corridas de toros y las películas casposas.

Recuperando el asunto de Llamazares, pienso que podría resultar gracioso si no actuara en algo tan delicado y tan serio. Parece evidente que ahora mismo la izquierda necesita claridad en los proyectos y una unión real y en este sentido, Gaspar Llamazares no cumple ni de lejos con los mínimos exigibles.

En definitiva, y tratando de explicar mi desconcierto, si estoy convencido de que la izquierda de tener proyectos, coherentes y siendo diversa debe trabajar unida.

*David Lucha*

## Curso de dibujo y pintura en el Polígono, Asociación Culturarte

Da comienzo el nuevo curso escolar, y con él arranca de nuevo la iniciativa llevada a cabo por la Asociación Culturarte, que con el mismo entusiasmo de todos los años se dirige a poner al alcance de todos, niños y adultos, la posibilidad de aprender a expresarse a través del arte, y al gran reto de sensibilizar y concienciar desde edades tempranas sobre la importancia de mantener vivo aquello que nuestro sistema educativo actual parece estar dejando de lado. Así pues, ponemos a vuestra disposición un año más la oportunidad de acudir a nuestro taller de dibujo y pintura, siendo ésta una de las muchas iniciativas que se suman por parte de las asociaciones del Polígono para impulsar la cultura en el barrio.

Partiendo de las necesidades de cada alumno y respetando su ritmo de aprendizaje, el principal objetivo a conseguir es desarrollar la capacidad de ser creativo, de aprender a comunicarse me-

dante un lenguaje que nace desde lo más profundo o desde las emociones que nos provocan las imágenes que nos rodean, los colores, la luz, lo cotidiano. Todo ello, a través del conocimiento de diferentes técnicas y estilos del dibujo y la pintura (grafito, carbón, óleo, acuarela, etc.)

El taller estará dirigido nuevamente por el artista toledano Ángel Rodríguez Robles en el Centro Social de Santa María de Benquerencia, desarrollándose las clases durante varios días a la semana en turnos de mañana y tarde, con diferentes grupos en función de la edad. Es en el caso del grupo infantil, una magnífica alternativa a las clases extraescolares más comunes, dotándoles de valores tan importantes para su crecimiento intelectual como son la creatividad y la expresión personal. Empleando distintos materiales, los más jóvenes despertarán así su interés por el arte al mismo tiempo que disfrutaban del

proceso creativo, tanto expresando sus propias ideas como aprendiendo los conceptos elementales del dibujo, el color, las texturas, etc.

Os invitamos a que acudáis a nuestro taller de artes plásticas y ponemos en vuestro conocimiento que ya está abierto el plazo de inscripción para todas aquellas personas de cualquier edad a partir de siete años que deseen tanto ampliar conocimientos adquiridos anteriormente como iniciarse en el fascinante mundo del arte a través de dos de sus principales disciplinas, el dibujo y la pintura.

Para inscribirse en el curso o ampliar información sobre el mismo, pueden llamar al teléfono 679174600, o enviar un email a

[info@angelrodriguezrobles.com](mailto:info@angelrodriguezrobles.com)

**CULTURARTE**  
Asociación Cultural de Artistas de Toledo  
C/ Río Ballaquezán, 34 | 40007 | Toledo

# !!! EN SEPTIEMBRE DEFINITIVAMENTE SOMOS LOS MÁS BARATOS !!!

TELEVISOR 43PUH6101 **PHILIPS**



**SÓLO 399 €**  
A+

ULTRA HD 4K SMART TV WIFI 43 PULGADAS

LAVADORA L 710 SUPERECO *California*



**SÓLO 199 €**  
A++

7 KG 1000 RPM SUPERECO 15 PROGRAMAS

TELEVISOR 32PHS4112 **PHILIPS**



**SÓLO 199 €**  
A+

LED HD 200 Hz USB GRABADOR 32 PULGADAS

LAVADORA AWOC 8283 **Whirlpool**



**SÓLO 289 €**  
A+++

8 KG 1200 RPM 6TH SENSE COLORS SUPER ECO

TELEVISOR 24PHT4031 **PHILIPS**



**SÓLO 149 €**  
A

LED HD 200 Hz USB GRABADOR 24 PULGADAS

LAVADORA L6FBI821 **AEG**



**SÓLO 349 €**  
A+++

8 KG 1200 RPM MOTOR INVERTER DISPLAY LCD

**12 MESES SIN INTERESES CONSÚLTENOS  
Y TAMBIÉN LOS MEJORES PRECIOS  
EN MUEBLES DE COCINA  
ELECTROCASIÓN**

Tiendas Factory de Electrodomésticos

C/Río Alberche, 24 Barrio Polígono, 45007 Toledo Tel. 92 505 25 79





**ANÍMATE  
SIÉNTATE  
Y ATRÉVETE  
A CONOCERME**



**#yomeatrevo**

**ASPACE**  
PARÁLISIS CEREBRAL  
APAGE Toledo



**Día: miércoles 4 de octubre de 2017**

**Lugar: Plaza del Paseo Federico García Lorca, del Barrio de Santa María de Benquerencia (Toledo)**

### Programa:

- 10:30 h. Recepción y bienvenida** a los participantes
- 10:45 h. Talleres y actividades varias** (juegos adaptados inclusivos, coreografía baile, photocall...)
- 11:20 h. Presentación Proyecto "Vida sobre ruedas"** (Proyecto de bicicletas adaptadas financiado por La Caixa)
- 11:30 h. Presentación del Día Mundial de la Parálisis Cerebral** Lectura de mensajes clave de la campaña #yomeatrevo
- 11:40 h. Lectura del Manifiesto del DMPC** Intervención de **personalidades y representantes políticos**
- 12:00 h. Master Class Solidaria de Baile por la Parálisis Cerebral** (VeoVeo Fusión)

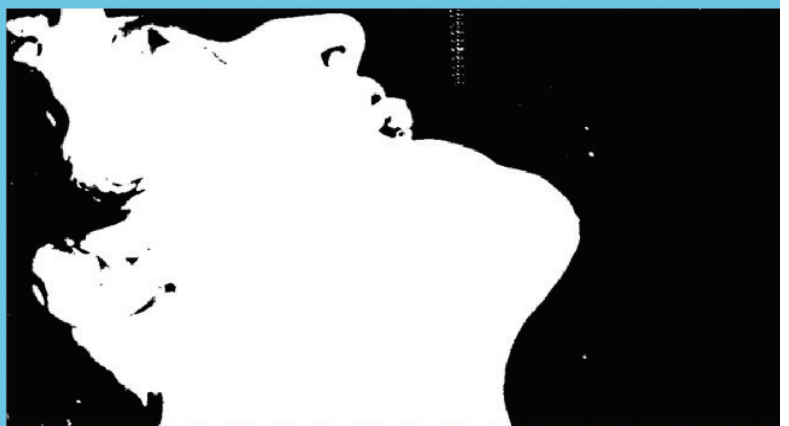

Previamente al acto del Día Mundial de la Parálisis Cerebral del miércoles 4 de octubre se va a hacer una **semana de sensibilización sobre las personas con parálisis cerebral y otras discapacidades afines a través de diferentes actividades**, que se desarrollará del 27 de septiembre al 4 de octubre.

### Desayuno Solidario:

**Miércoles 27 de septiembre** - Cafetería Consejería de Educación (Río Alberche, s/n)

**Viernes 29 de septiembre** - Cafetería Iguana (Avda. Boladiez, esquina Río Estenilla)

**Martes 3 de octubre** - Café bar Búho (Pº Federico Gº Lorca - Local 11B)

| La Cervecería (Pº Federico Gº Lorca - Local 3D) | Cervecería Pinocchio (Pº Federico Gº Lorca - Local 2D)

# Otro parque medio abandonado



Panorámica del parque en su estado actual.



Fuente que no funciona, como en otros muchos lugares.

Hace ya tiempo que conseguimos, trabajo nos costó, que se diese forma de parque al espacio delimitado por la urbanización El Greco, el bloque de las 99 viviendas, paseo Manuel Machado y calle Fresnedoso.

Tanto este espacio como el superior se urbanizó como par-

que, que es para lo que estaba destinado, y dentro de las posibilidades y orografía del terreno, quedó adecentado.

Pero después pasa lo que en otros lugares, el tiempo va degradando el espacio y las dotaciones instaladas y vemos que no hay mantenimiento periódico; que la fuente no fun-

ciona, que bancos y mesas no se pintan según lo que nos dieron a entender en los pliegos de mantenimientos, la suciedad a veces se acumula, los excrementos caninos se mantienen en el tiempo, sin que se vigilen estas conductas incívicas. Parece, desgraciadamente, que es común la "política" de rea-

lizar infraestructuras y después ir por el camino de ahí te quedas, me preocupa que esta degradación siga aumentando y solo deseo que el espacio se mantenga limpio, dignificado, que lo que se estropee se reponga.

Han sido varias veces las que he reclamado y por diver-

sos medios, una solución para este estado de cosas, y hoy apurados estos recursos me queda la opción de publicarlo en el periódico de nuestro barrio, para insistir en ese deseo de que el parque tenga su adecuado mantenimiento, ¿o es mucho pedir?

*Manuel Acebes*

## La subsidiación a la vivienda protegida aún está en plazo de presentación

La Coordinadora Nacional de Plataformas en defensa del derecho a renovar las ayudas de nuestra vivienda protegida no se rinde, y sabe que esa es la fuerza que nos lleva a solicitar a los distintos grupos políticos, una vez más, el restablecimiento de nuestro derecho.

En breve se volverán a reunir los distintos miembros de la Coordinadora con los grupos políticos, en aras de intentar que nuestro derecho sea tenido en cuenta en los siguientes presupuestos del 2018. Si bien, hemos

de destacar que todas las comunidades autónomas afectadas nos han respaldado con distintas acciones jurídicas, debemos recordar también que el Gobierno de la nación sigue sin dar contestación al Parlamento Europeo, aún incluso teniendo el respaldo del Tribunal Constitucional, lo que dice muy poco de la transparencia de ambos.

De otra parte, queremos también instar al Gobierno de García-Page a que las trabas administrativas de su propio gobier-

no, en cuanto a los plazos de presentación de solicitudes, sean solucionados, pues la negativa a recibir solicitudes en plazo, trae como consecuencia que si en un futuro venidero se tuvieran que volver a tener en cuenta esas solicitudes, habría que ver como se

resolverían las mismas. Se ha apelado al principio de proporcionalidad en cuanto a la restricción de derechos y aún esperamos respuesta motivada de la misma.

El grupo de Subsidiación continuará con su labor de ayuda a

los afectados los lunes, de 5 a 6:30 de la tarde, en la sede de la asociación de vecinos *El Tajo* (en el Centro social). También podéis llamar al 925 23 13 45 o consultar la página [www.subsidiacion.wordpress.com](http://www.subsidiacion.wordpress.com)

Más de 300.000 afectados VPO

**UNIDOS PARA RECUPERAR NUESTROS DERECHOS**

**NUEVAS INSTALACIONES**



**PROGESEM**  
Promoción y Gestión de Empresas

ASESORÍA DE EMPRESAS + FISCAL + LABORAL + CONTABLE + EXTRANJERÍA



**SEPROOL S.L.**  
Mediación de Seguros

CORREDOR DE SEGUROS CON LICENCIA DGSFP - F2761

Teléfono 925 23 31 62

Web: [www.progesem.com](http://www.progesem.com) + E-mail: [administracion@progesem.com](mailto:administracion@progesem.com) + Paseo Federico García Lorca, 6 A + 45007 TOLEDO





## ¡¡¡Ya tenemos rocódromo!!!

Una idea que nos iba rondando desde hace muchos años y que surgió desde el área de educación física, era la construcción de un rocódromo en el colegio.

¡Por fin este curso lo hemos conseguido!

El lunes 12 se inauguró el rocódromo del CEIP Gregorio Marañón con la realización de varios talleres para los alumnos que así lo han querido. Tanto la instalación como los talleres han sido realizados por la empresa Freedom-extreme del club de montaña, que tiene una gran experiencia en

el sector de la escalada.

La actividad de trepar y la modalidad deportiva de escalada lleva implícito, al igual que cualquier actividad física, una motivación intrínseca en todos los niños desde temprana edad. El placer del reto que impone, a nivel individual, el enfrentarse a una pared que tienes que recorrer es asumido por todos los niños con gran entusiasmo.

La trepa como habilidad motora es una actividad donde se desarrollan multitud de aspectos psicomotrices. Por un lado, ayuda desde tempranas

edades, a conformar e interiorizar el esquema corporal del alumno. También sirve para desarrollar las capacidades físicas como la fuerza, la flexibilidad, agilidad, etc. A su vez, esta actividad está rodeada de elementos actitudinales de gran importancia como la perseverancia, el cuidado del medio ambiente, huyendo de aspectos negativos de competitividad. Se desarrollan valores como la cooperación con el compañero, ya que éste tiene que estar pendiente y ayudarlo en todo momento.

El rocódromo que hemos

instalado no será de uso exclusivo para las clases de educación física. Se utilizará también en los periodos de recreo vigilado, con lo que estaremos aumentando la oferta de actividades que pueden desarrollar los niños en su tiempo de ocio y ayudando a conseguir hábitos saludables entre nuestros alumnos.

El rocódromo no habría sido posible sin la colaboración del AMPA Luis Vives, que incluso ha decorado el rocódromo con un bonito grafiti de nuestra ciudad, realizado por un joven

gasfitero local. Y la colaboración de padres y madres del colegio que siempre está apoyando cualquier iniciativa relacionada con la actividad física y el deporte. Gracias a su esfuerzo se ha conseguido que existan estas instalaciones en el colegio.

Por último, dar también las gracias a la Dirección del centro por el apoyo incondicional a este tipo de actividades y por supuesto, a todos los padres y alumnos del centro.

*Ampa Luis Vives, C.P.  
Gregorio Marañón*

## Exposición Arte Down hasta el 22 de septiembre

La obra está realizada por el Taller de Artes Plásticas a cargo de Eduardo Fernández García-Gesto.

Las piezas presentadas responden al «trabajo grupal» realizado por nuestros creadores con discapacidad intelectual participantes en el Taller de Artes Plásticas.

En este Taller discurren dos caminos paralelos que se complementan. Por un lado la búsqueda del disfrute y la sorpresa del propio proceso creativo, como

fin emocional en sí mismo. Y por otro lado un sendero centrado en la «funcionalidad» que estas obras pueden tener como imágenes de creatividad que representen a Down Toledo a través de productos realizados en nuestro Taller de Serigrafía, ilustrando soportes variados como chapas, tazas, camisetas...

Todas las obras se encuentran a la venta para apoyar el trabajo en Artes de Down Toledo.

- ✓ La buena música
- ✓ Monólogos
- ✓ Ambiente agradable

**Paseo Federico García Lorca  
45007 Toledo**

TRATAMIENTO COLABORACIÓN DE CORREOS

- Tratamiento de correspondencia
- Paquetería y mensajería
- Merchandising
- Manipulados

C/ Jarama, 136. Nave 8.06 (Toledo)  
925 258 865  
www.principiacreativa.es

*¡Ven a conocernos!*

**Sube tus anuncios al nuevo portal**

**El Mercadillo Digital**

ANUNCIOS CLASIFICADOS GRATUITOS

"EL MERCADILLO DIGITAL"

EL MERCADILLO DE TOLEDO - TALAVERA A MANO - EL MERCADILLO DE OUIDAD REAL

VER ANUNCIOS PUBLICAR ANUNCIO

**www.elmercadillodigital.com**

925 25 50 42



# Paseo Peatonal Federico García Lorca TU COMERCIO CERCANO

*¡Recuerda que puedes encontrar aquí todo lo que necesitas!*

**Sie**  
SISTEMAS INFORMÁTICOS Y ELECTRÓNICOS 2002, S.L.L.

**YA TIENES EL SERVICIO TÉCNICO QUE NECESITAS**

**VENTA DE ORDENADORES NUEVOS Y DE OCASIÓN**

- Cursos de Informática
- Todas las edades
- Ordenador por alumno
- Plazas limitadas
- Cursos de informática para adultos:
- XP - Office - Internet (mañanas y tardes)

**REPARAMOS TELEVISIONES, VIDEOS, MONITORES, ORDENADORES, ETC.**

☎ 925 23 27 15  
C/ Retamosillo Local, 20 45007 TOLEDO omctv@hotmail.com www.sie2002.es

**Obrador SAN JORGE**

**NOS HEMOS MUDADO EN FRENTE**

- Pastelería y panadería
- Confeitería
- Mazapán artesano

Teléfono: 925 719 734

**Obrador San Jorge**

**El Greco Floristería**

Envíos nacionales e internacionales, para mayor comodidad podrá hacer sus pagos con tarjeta a través del teléfono.

C/ Retamosillo, 11 D 45007 Pol. Residencial TOLEDO (Junto a Pizza Boom) FLORISTERIA EL GRECO

[www.floristeriaelgreco.com](http://www.floristeriaelgreco.com)  
e-mail: info@floristeriaelgreco.com  
925 05 07 43 - 634 274 992

**CENTRO TEJANO**  
*Tu Tienda de Moda*

**NUEVA SECCION DE TRAJES EN CENTRO TEJANO**

Paseo Federico García Lorca Tño. 925 24 11 34

**JAVIER DIAZ (CENTRO TEJANO TOLEDO)**

**LA VENTANA NATURAL**

**Herbodietética**

Asesoría Control de peso  
Osteopatía - Medicina natural

Paseo Peatonal Federico García Lorca (esquina Guadarrama). Tel: 925 24 10 68

**HECHIZOS ESTILISTAS**

925 33 37 72

C/ Río Retamosillo, 11 C (junto a tienda de informática SIE) Polígono Residencial TOLEDO

**SOMOS ESPECIALISTAS EN LLAVES Y MANDOS DE AUTOMÓVIL**

**Tole LLAVE**

Paseo Federico García Lorca, 2 - 45007 TOLEDO  
925 24 10 33 - 659 09 53 65  
info@tolellave.es - www.tolellave.es

Los mejores cortes y precios del barrio Tel. 619 336 352

**Mercadito de Toledo**

Pescado fresco todos los días y ofertas semanales Tel. 605 714 694

Venga a **FIORE TINTORERIA**

**- ES LO MEJOR Y NO CUESTA MAS -**

Pso. Federico García Lorca, 3 - I 45007 Polígono Residencial (TOLEDO) ☎ 925 23 35 96

**ANGELA**

JOYERÍA-RELOJERÍA-REGALOS

Guadarrama, 47 Tel. 925 241 638 45007 TOLEDO

Todo en fotografía digital y analógica

**Foto Villanueva**

C/ Retamosillo 13 D  
925 23 13 09 Toledo

C/ Retamosillo 10, 45007 TOLEDO  
Tlf: 925 240 726

**yolanda PELUQUERÍA**

Alisado Hialurónico  
Tratamiento de última generación. Pásate y te informamos sin compromiso.



Francisco J. Gómez de la Cruz



## En tanto se ponen trabas al modelo de energía limpia tenemos que importar electricidad

Después de este periodo vacacional, espero y deseo que hayan disfrutado de un descanso merecido y sacado provecho al sol, que tan generosamente nos ha regalado su energía. Ya que para otros usos, como el energético, no estamos aún en la senda de los países avanzados, porque aquí preferimos quemar carbón y gas principalmente, para satisfacer nuestra demanda de energía vacacional. Según el último Informe Mensual de Comercio Exterior (Ministerio de Economía)\*, España ha importado, entre el 1 de enero y el 30 de junio de 2017, gas por valor de 3.665,1 millones de euros, es decir, pagamos al día por el gas que usamos, veinte millones de euros (20 M Euros... cada 24

horas). El pasado mes de julio casi el 37% de la electricidad que usó España salió de centrales térmicas que queman para producir esa electricidad: carbón y gas natural y el 20,6% fue de origen nuclear. En el «País del Sol y Playa» solo el 8,3% de la electricidad de agosto salió de instalaciones solares (fotovoltaica y termosolar).

**Y, después de trece años, España vuelve a verse obligada a importar electricidad** El estrangulamiento al que ha sido sometido el sector de las energías renovables en España a lo largo de los últimos seis años -mediante el terrorismo regulatorio y la burocratización administrativa- ha propiciado, entre otras cosas, que nuestro

país haya vuelto a verse obligado a importar electricidad en 2016, desde el ya remoto año 2003, el balance de España era siempre positivo: exportábamos más electricidad que la que importábamos. Pues bien, en 2016, tras casi seis años de parón renovable, la balanza se ha dado la vuelta.

Estos datos han sido publicados por Red Eléctrica de España (REE) en su Informe del Sistema Eléctrico Español 2016\*\*»: «los programas de intercambio de energía de España con otros países registraron, por primera vez desde el año 2003, un saldo neto importador.

Por lo demás, el gas natural es un combustible fósil cuyo principal componente, el metano, es un potente gas de efecto inver-

nadero (véase [globalmethane.org](http://globalmethane.org)) \*\*\*.

\*\*<http://www.comercio.gob.es/ES/comercio-exterior/estadisticas-informes/PDF/estadisticas-comercio-exterior/comex%20junio%202017/Informe%20de%20Comercio%20Exterior%20-%202017-06.pdf>

\*\*[http://www.ree.es/sites/default/files/11\\_PUBLICACIONES/Documentos/InformeSistemaElctrico/2016/inf\\_sis\\_elec\\_ree\\_2016.pdf](http://www.ree.es/sites/default/files/11_PUBLICACIONES/Documentos/InformeSistemaElctrico/2016/inf_sis_elec_ree_2016.pdf)

\*\*\* [https://www.globalmethane.org/documents/methane\\_fs\\_spa.pdf](https://www.globalmethane.org/documents/methane_fs_spa.pdf)

Hablemos ahora de buenas noticias, el pasado día 12 de septiembre, la organización ecologista Greenpeace ha presentado el primer informe sobre la relación entre la población

española, las eléctricas y la energía, en el marco de la campaña #SalvarElClima, en la que mediante una gran encuesta, entre otras conclusiones, destacan la siguiente: «una de cada tres personas está pre-dispuesta a ser algo más que consumidoras pasivas de electricidad y quisiera participar acelerando la transición energética si el proyecto conlleva electricidad ética (sin puertas giratorias y rentable pero sin ánimo de lucro), 100% renovable y ciudadana.» Todo el informe se puede consultar en el siguiente enlace: <http://www.greenpeace.org/espana/Global/espana/2017/documentos/cambio-climatico/ENERGIA%20colaborativa.pdf>

## La Plataforma por un Nuevo Modelo Energético demanda a Ciudadanos que aclare su postura sobre el autoconsumo y la transición energética

La Plataforma por un Nuevo Modelo Energético (Px1 NME) recuerda en una misiva dirigida a Albert Rivera todos los compromisos políticos suscritos por Ciudadanos en favor del autoconsumo eléctrico sin trabas y accesible a toda la ciudadanía, compromisos que hasta el momento no se han cumplido.

Asimismo, critica que el partido no sea coherente con su condición de miembro de esta plataforma, que defiende la transición hacia un modelo energético basado en las energías renovables, la eficiencia, el ahorro y la soberanía energética.

La Plataforma por un Nuevo Modelo Energético (Px1 NME) ha dirigido una carta a Albert Rivera, líder de Ciudadanos, pidiéndole explicaciones acerca de su posición sobre la regulación del autoconsumo y el impulso a la transición energética, teniendo en cuenta que su partido está adherido a dicha Plataforma. En ese sentido, Ciudadanos ha venido realizando múltiples declaraciones a favor de un cambio de modelo energético, del impulso de las energías renovables y de la elimina-

ción de las barreras que se han establecido para el desarrollo del autoconsumo.

En su carta, la Px1NME ha recordado a Rivera que Ciudadanos suscribió ya en diciembre de 2013 una declaración junto a otros partidos políticos sobre la necesidad de una reforma eléctrica, en la que se pedía la derogación de las trabas al autoconsumo y el impulso a un nuevo modelo energético.

Más tarde, en julio de 2015, Ciudadanos también firmó con otros partidos un compromiso colectivo para derogar el Real Decreto 900/2015 de Autoconsumo, por frenar el desarrollo de las energías renovables, impedir la democratización energética, dificultar la lucha contra el cambio climático y violar la normativa europea en la materia.

Posteriormente, en febrero de 2016, el partido se comprometió, también junto a otros grupos parlamentarios, a aprobar una Ley que regulara el autoconsumo con varios cambios fundamentales respecto del vigente RD aprobado por el Gobierno.

Por último, y ya en enero de 2017, Ciudadanos presentó junto a la casi totalidad de los parti-

dos de la Cámara una Proposición de Ley para el fomento del autoconsumo eléctrico. Sorprendentemente, el Grupo Parlamentario de Ciudadanos se adhirió después al veto del Partido Popular en contra de la tramitación de esa proposición de ley que él mismo había presentado.

La Px1NME, que ha sido una de las organizaciones impulsoras de todos estos acuerdos políticos, ya remitió una carta al partido en abril de este año, junto a otras organizaciones sociales y sectoriales, expresando su decepción y pidiendo una reconsideración de su postura respecto al fomento del autoconsumo y la derogación del llamado 'impuesto al sol'.

Por otra parte, la Px1NME lamenta que representantes de Ciudadanos hayan manifestado posi-

ciones abiertas a la posible prolongación de las centrales nucleares hasta los 60 años de su vida útil, algo que es incompatible con el nuevo modelo energético que defiende esta plataforma ciudadana.

Todo ello denota una grave

incoherencia, por lo que la Px1NME ha solicitado formalmente que Ciudadanos explique su postura ante estas cuestiones para poder seguir considerando a este partido como organización adherida a dicha plataforma.

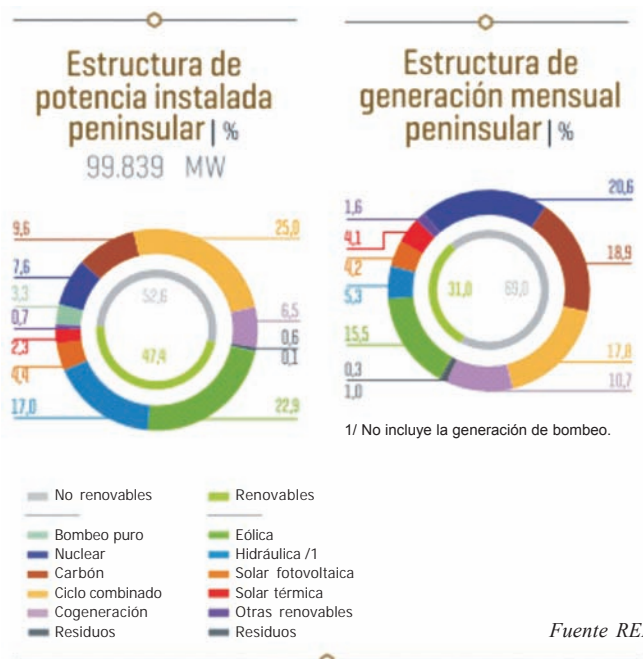

## Desde la Peña Flamenca *El Quejío*

Después del paréntesis veraniego, la peña flamenca “El Quejío” dará comienzo a sus actividades; los viernes flamencos a partir de las 22,30 horas, exceptuando festivos; las clases de baile a cargo de Elenita, las de guitarra a cargo de Juan Ignacio, las noches flamencas de las cuales iremos informando puntualmente, etc.

Quiero adelantaros que el día 20 de Octubre tendremos, como ya viene siendo habitual, jornada de convivencia con nuestra querida Asociación de Vecinos “El Tajo” con un programa bastante atractivo:

La jornada comenzará sobre las 18 horas en la biblioteca del Polígono donde el catedrático de literatura de la universidad de Alicante, José Luis Ferris, pronunciará una conferencia sobre el poeta Miguel Hernández. Acto seguido, tomaremos un piscoabis en la sede de la peña y, cuando estemos, más o menos, a gusto, escucharemos unos cantes que nos harán artistas de la peña y afines. De esta actividad tendréis información detallada por parte de la A VV. “El Tajo”

A partir del mes de Octubre, tengo en

mente, a través del espacio que me brinda Vecinos, haceros partícipes en mis artículos de mi modo de concebir el Arte Flamenco, con mis opiniones y mis versos, todo ello sacado del libro que aún no ha salido a la luz, “Cosas que yo he vivido”. Creo que es la mejor manera de servir a los lectores de este medio y, cómo no, a nuestro Arte Flamenco.

Allá va un adelanto con estos versos:

**EL CANTE FLAMENCO.  
PATRIMONIO INMATERIAL DE LA  
HUMANIDAD.**

Cruzaste los mares a través del viento cabalgando por los recios nubarrones, para transportar a todos los rincones tu música sublime, ¡Cante Flamenco!

Eres el disfrute, también sufrimiento, la expresión humana llena de emociones, y tu duende es la pasión de las pasiones porque enciende una llama en cualquier momento.



La llama de la voz con su ¡Ay! Divino,  
esa llama de los pies que taconeán,  
la llama de los dedos que han de rozar  
las cuerdas de la guitarra haciendo trinos.  
En LA UNESCO cantan, bailan,  
bordonean,  
y te declaran Patrimonio de la Humanidad.

### **PORQUE SOIS DEL PUEBLO**

¿Qué hiciste conmigo  
¡Oh Cante Flamenco!,  
para ser mejor amigo,  
¡oh música del pueblo!,  
para ser mejor hijo,

mejor padre y mejor abuelo?  
¿Qué hiciste conmigo?  
Me absorbiste el seso.  
Me llevaste por tu camino.  
Me llevaste a tu terreno,  
terreno donde hay de todo:  
malo, regular y bueno.  
Donde se siegan cosechas  
buenas, si las riega el cielo,  
donde hay espinos y zarzas,  
donde hay encinas y fresnos,  
donde anida la perdiz,  
donde practican el vuelo  
las águilas imperiales  
y donde graznan los cuervos.  
Te comparo con el campo,  
porque los dos sois del Pueblo.  
Vuestro amigo Juan



ADMISIÓN DE ALUMNADO EN  
CENTROS DOCENTES  
DE TITULARIDAD  
PÚBLICA DE CASTILLA LA MANCHA  
QUE IMPARTEN EDUCACIÓN  
PARA PERSONAS ADULTAS  
DURANTE EL CURSO 2017-2018

## Admisión en Enseñanzas para Personas Adultas



Curso 2017-2018  
1er cuatrimestre



Plazos

Según enseñanzas

Enseñanzas

**Educación Secundaria para Personas Adultas en modalidad presencial y a distancia**  
Enseñanzas anuales

- Enseñanzas iniciales (presencial)
- Preparación pruebas de acceso a ciclo formativo de grado medio (presencial)
- Preparación prueba libre de obtención de título de la ESO (presencial)
- Preparación prueba libre de obtención de título de Bachillerato (presencial)
- Preparación para prueba de acceso a la universidad para mayores de 25 y 45 años (presencial)
- Inglés nivel de iniciación 1 y 2 (presencial)
- Ofimática básica (presencial) y avanzada (presencial)
- Castellano para extranjeros.

**Otras enseñanzas en las que puedes matricularte son:**

- Inglés Básico Oficial en Aula de Mocejón, nivel A1 y A2 (septiembre hasta que se agoten las plazas),
- Enseñanzas **Aula Mentor** (on-line) matrícula abierta todo el año.
- Ciclo Formativo de Grado Superior de Educación Infantil (oferta modular)



Solicitud en Centro de Educación de Personas Adultas  
(CEPA) Polígono

c/ Avenida de Boladiez nº 50. 45007. Toledo.

Tel: 925 23 40 79. e-mail: [45007A1.csa@edu.clm.es](mailto:45007A1.csa@edu.clm.es)

Horario secretaría : 9:30 h a 14:00 h de lunes a viernes

[cepa-poligono.centros.castillalamancha.es](http://cepa-poligono.centros.castillalamancha.es)

consulta la documentación y legislación.



# Ciclo de Cine-fórum

## Solidaridad 365+1

Cada 3<sup>er</sup> jueves del mes, a las 19:30 h  
En **Matadero Lab**  
¡Gratis hasta completar aforo!

Consejería de Cooperación y  
Educación para el Desarrollo

ONGs de TOLEDO y OTROS COLECTIVOS SOCIALES

Con la colaboración de:



[www.toledo.es/solidaridad365](http://www.toledo.es/solidaridad365)



### Mañana

Jueves 21 de septiembre  
Francia. 118 min.

Cyril Dion y Mélanie Laurent visitan 10 países para investigar las causas de un posible desastre ambiental y, sobre todo, las formas de evitarlo. Durante su viaje, se encuentran con pioneros que reinventan la agricultura, la energía, la economía, la democracia y la educación y empiezan a vislumbrar otro mundo posible. Mañana...

*De un valor pedagógico innegable, este reflejo de miles de iniciativas solidarias permite creer que el cambio es posible e inyecta a cualquiera una dosis saludable y movilizadora de optimismo.*



### El lobo de Wall Street

Jueves 19 de octubre  
EEUU. 179 min.

Basada en hechos reales, esta película nos muestra la vida de un joven corredor de bolsa en busca del sueño americano, que rápidamente aprende no solo a hacer ganar a sus clientes, sino a ser ambicioso. Pronto, su enorme éxito y fortuna le vale el mote de "El lobo de Wall Street": dinero, poder, mujeres, drogas... La ley es irrelevante y en el mundo de las tentaciones, nunca nada es suficiente...

*Un brillante frenesí, en el que Scorsese desencadena una furiosa energía cinematográfica, y con un DiCaprio exuberante, hipnótico y magistral.*



### La piedra de la paciencia

Jueves 16 de noviembre  
Afghanistan. 102 min.

En Afghanistan, una mujer tiene que quedarse en casa a cuidar de su marido, herido en una reyerta y en estado de coma. Joven y con dos hijas, alterna el tiempo que pasa en la casa, evitando a las guerrillas que siguen luchando en la calle, con el tiempo que pasa con su tía, una mujer liberada que se queda a cargo de las niñas.

*Sensual y espeluznante, "La piedra de la paciencia" hipnotiza tanto por la interpretación excepcional, como por la fluidez de las imágenes donde la vida y la muerte se van cruzando sin descanso.*



### Una pastelería en Tokio

Jueves 21 de diciembre  
Japón. 113 min.

Sentaro tiene una pequeña pastelería en Tokio en la que sirve dorayakis. Cuando una anciana se ofrece a ayudarlo, él accede de mala gana, pero pronto ella le demuestra su don especial para hacer esos pastelitos y gracias a su receta secreta, el pequeño negocio comienza a prosperar. Con el paso del tiempo, Sentaro y la anciana abrirán sus corazones para confiarse sus viejas heridas.

*Un cuento delicioso y poético sobre tres personajes que emocionan y reconfortan en su fragilidad. Una oda a las virtudes de la paciencia y la tolerancia.*



### Pride

Jueves 19 de enero  
Reino Unido. 120 min.

En 1984, con Thatcher en el poder, el Sindicato Nacional de Mineros convoca una huelga. En el Orgullo Gay en Londres, un grupo de lesbianas y gays recauda fondos para ayudar a los trabajadores, pero el sindicato no acepta el dinero. El grupo decide entonces ir a ver directamente a los mineros a un pueblecito de Gales...

*Basada en hechos reales, ésta es la historia tierna y divertida de dos comunidades totalmente diferentes que deben aprender a dejar sus prejuicios atrás para unir fuerzas y luchar por una causa común.*



### El profesor

Jueves 16 de febrero  
EEUU. 97 min.

A un instituto complicado, llega un profesor en una de sus múltiples sustituciones. A pesar de su situación, conecta con los alumnos, con los otros profes y con una adolescente prostituta a la que recoge en la calle. Puede que con ellos se dé cuenta de que no está solo en su búsqueda de la belleza en un mundo muy falto de amor...

*Una película necesaria y sin rodeos sobre el distanciamiento y el desapego de la sociedad, con soberbia interpretación de Adrien Brody.*



### Intocable

Jueves 16 de marzo  
Francia. 109 min.

Philippe, un aristócrata tetrapléjico a causa de un accidente, contrata como cuidador a Driss, un inmigrante de un barrio marginal. Aunque a primera vista, puede no parecer la persona más indicada, los dos congenian hasta forjar una amistad tan disparatada, divertida y sólida como inesperada, una relación única en su especie de la que saltan chispas...  
*Una maravillosa película, que ha emocionado y hecho reír a millones de espectadores, con una visión sumamente fresca y estimulante sobre las relaciones de ayuda y las capacidades particulares con las que cuenta cada uno/a.*



### Taxi Teherán

Jueves 20 de abril  
Irán. 82 min.

Un taxi recorre las vibrantes y coloridas calles de Teherán. Pasajeros diversos entran en el taxi y expresan su opinión mientras charlan con el conductor, que no es otro que el director del film, Jafar Panahi. Su cámara, colocada en el salpicadero del vehículo, captura el espíritu de la sociedad iraní a través de este viaje.

*Este brillante documental es toda una reflexión sobre los mecanismos del cine y la situación social en el país, que emergen con naturalidad dentro de una original road movie urbana.*



# TEATRO DE ROJAS

## PROGRAMACIÓN OTOÑO 2017

TEATRO | DANZA | MÚSICA | CINE · TOLEDO

PLAZA MAYOR, S/N · 45001 TOLEDO  
TEL. 925 21 57 08 · FAX. 925 25 47 78  
INFO@TEATRODEROJAS.NET  
WWW.TEATRODEROJAS.ES

25 ANIVERSARIO CICLO DE TEATRO CLÁSICO

### XXV CICLO TEATRO CLÁSICO

**Lluvia de palabras**  
TEATRO DE CALLE  
COMPAÑIA VISITANTS TEATRE  
**Septiembre Viernes 22**  
VER PROGRAMA ESPECÍFICO

**La vida es sueño**  
COMPAÑIA TEATRO DEL TEMPLE  
**Septiembre Viernes 29|20h**  
18, 15 y 12€

**La danza de la muerte**  
TEATRO DE CALLE  
COMPAÑIA TEATRO EL NAVARRO  
**Octubre Viernes 6|20h**

**Sueños**  
COMPAÑIA NACIONAL DE TEATRO CLÁSICO EN COPRODUCCIÓN CON LA LLAVE MAESTRA Y TRASPASOS KULTUR  
**Octubre Sábado 14|20h**  
24, 21 y 18€

**Cyrano de Bergerac**  
COMPAÑIA LA NARIZ DE CYRANO  
**Octubre**  
**Viernes 27|20h | Sábado 28|20h**  
24, 21 y 18€

**La ternura**  
COMPAÑIA TEATRO DE LA CIUDAD EN COPRODUCCIÓN CON EL TEATRO DE LA ABADIA  
**Noviembre Domingo 5 |19h**  
20, 17 y 14€

**La estancia**  
COPRODUCCIÓN TEATRO CALDERÓN DE VALLADOLID Y SALVADOR COLLADO  
**Noviembre**  
**Viernes 17|20h | Sábado 18|20h**  
20, 17 y 14€

**La judía de Toledo**  
UNA COPRODUCCIÓN DE LA COMPAÑIA NACIONAL DE TEATRO CLÁSICO. PRODUCCIONES MICOMICÓN A PRIORI GESTIÓN TEATRAL  
**Noviembre**  
**Viernes 24|20h | Sábado 25|20h**  
22, 18 y 15€

**Triunfo de Amor**  
COMPAÑIA NAO D'AMORES  
**Diciembre Sábado 2|20h**  
18, 15 y 12€

**El lindo Don Diego**  
COMPAÑIA MORBORIA TEATRO  
**Diciembre**  
**Viernes 15|20h | Sábado 16|20h**  
20, 17 y 14€

**Eco y Narciso**  
COMPAÑIA MISERIA Y HAMBRE PRODUCCIONES  
**Diciembre Viernes 29|20h**  
18, 15 y 9€

**La fiesta del Siglo de Oro**  
COMPAÑIA ESCARRAMÁN TEATRO AULA DE DANZA ESPAÑOLA DE LA UNIVERSIDAD COMPLUTENSE DE MADRID  
**Enero 2018 Viernes 12|20h**  
12 y 9€

### ESPECTÁCULOS FUERA DE CICLOS

**Gala entrega de Premios Teatro de Rojas**  
XXV Edición  
**Septiembre**  
**Sábado 23|20:30h**

**Lo mejor de Yllana**  
COMPAÑIA YLLANA  
**Septiembre Domingo 24|19h**  
18, 15 y 12€

**Remember Queen**  
THE MUSICAL TRIBUTE TO QUEEN  
**Octubre Sábado 7|20h**  
18, 15 y 12€

**No hay camas libres**  
CÍA. PEINETA PRODUCCIONES ARTÍSTICAS  
**Octubre**  
**Viernes 20 20h | Sábado 21 20h**  
15, 12, y 9€

**A midsummer night's dream**  
BEDFORD YOUNG COMPANY  
**Noviembre Jueves 2|10 y 12h**  
5€ | Edad Recomendada: De 13 a 17 años  
Sólo Centro de Enseñanza.

**H. K. - Quintett,**  
Ein Tanzfonds Erbe Projekt  
COMPAÑIA DANCELAB BERLÍN  
**Noviembre Viernes 3|20h**  
15, 12 y 9€

**Norma**  
ORQUESTA Y CORO DEL TEATRO DE LA ÓPERA NACIONAL DE MOLDAVIA  
**Noviembre Domingo 12|19h**  
Zona A: 24€ - Zona B: 20€ - Zona C: 17

**Apariencias**  
COMPAÑIA EVA YERBAUENA  
**Diciembre Sábado 9|20h**  
Zona A: 18€ - Zona B: 15€ - Zona C: 12€

**Sinfonity**  
THE FIRST ELECTRIC GUITAR ORCHESTRA  
**Diciembre Viernes 22|20h**  
18, 15 y 12€

### CICLO TEATRO Y DANZA EN FAMILIA

**Vuelos**  
COMPAÑIA ARACALADANZA  
**Octubre Domingo 1|12 y 17h**  
12€ | + 5 años.

**Paper world**  
COMPAÑIA MIMIRICHI  
**Octubre Domingo 8|12 y 17h**  
5€ | + 6 años.

**Garbancito en la barriga del buey**  
COMPAÑIA LA GOTERA DE LAZOTEA  
**Octubre Domingo 22 |12 y 17h**  
5€ | + 3 años.

**Burbuja**  
COMPAÑIA 7 BURBUJAS  
**Noviembre Domingo 19|12 y 17h**  
5€ | + 3 años.

**Los tres cerditos**  
COMPAÑIA PUPACLOWN  
**Diciembre Domingo 3|12 y 17h**  
5€ | + 3 años.

**Ludo circus show**  
COMPAÑIA LUDO CIRCUS  
**Diciembre Domingo 10|17h (Único pase)**  
10€ | 1 h. | + 3 años.

**Charlie y la fábrica de chocolate. El Musical**  
CÍA. PRODUCCIONES TELÓN  
**Diciembre Sábado 30|16:30 y 18:30h**  
12€ | + 3 años.

Los niños menores de 2 años sólo podrán acceder a los espectáculos recomendados para su edad.

**HORARIOS DE TAQUILLA:**  
Martes, jueves y sábados: 17:30h a 20:00h  
Viernes: 10:00h a 14:00h y 17:30h a 20:00h  
Domingos: desde una hora antes del inicio de la función

VENTA ANTICIPADA DE ENTRADAS  
**902 106 601** [www.teatroderojas.es](http://www.teatroderojas.es)



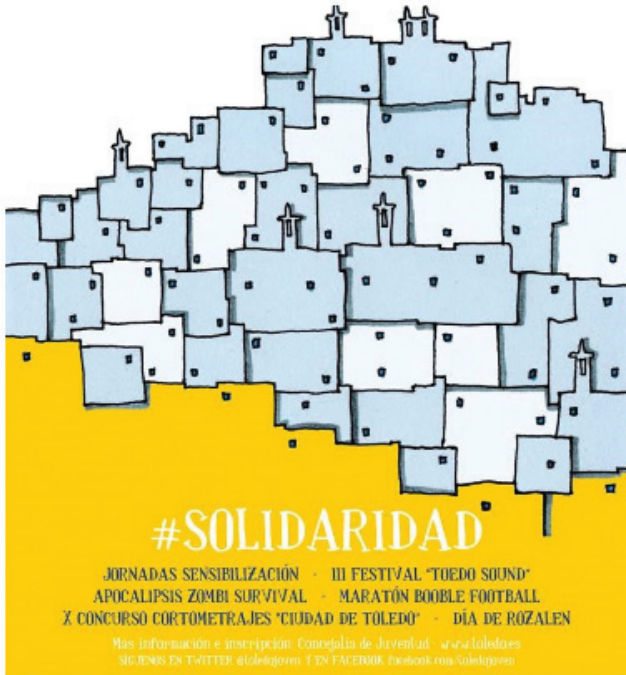

**IV Jornadas Prostitución y trata de personas con fines de explotación sexual**

Día	jueves 21 de septiembre
Hora	10:00
Lugar	Salón de Actos, edificio 37 (Campus Tecnológico Fábrica de Armas)
Organiza	Ayuntamiento y Médicos del Mundo

**III Festival «Toledo Sound»**

Sober  
La Contrabanda  
Nocturnia  
Penumbra

Día	viernes 22 de septiembre
Hora	20:00
Lugar	Plaza del Ayuntamiento
Organiza	Ayuntamiento y La Pasarela

**«Apocalipsis Zombi Survival»**

Día	sábado 23 de septiembre
Hora	20:00
Lugar	Safont y Riberas del Tajo
Info. adicional	Inscripción: juventud@toledo.es/ terrorismisterio.es
Organiza	Ayuntamiento y Nedjma

**Arte y Técnica de Conducir**

Sistemas (Empleando correctamente el sistema para girar a la derecha)

El sistema de tráfico aplicado a un giro a la derecha, tiene también sus ventajas. Supongamos que partes de la misma posición anterior, a 1 ó 2 metros del bordillo, y que desees girar a la derecha.

En primer lugar, miras en el espejo, y ves algunos coches que vienen por detrás. Decides no alterar la posición, por supuesto, pero reduces la velocidad hasta marcha lenta. Señalas que desees girar a la derecha.

Los coches que van in-

mediatamente detrás, saben que frenaras pronto por que ya has indicado que girarás, y pueden pasarse a la senda de la mano izquierda, dispuestos a ello cuando empieces a frenar.

Si, por otra parte, empiezas a frenar antes de dar la señal, probablemente embotellarás a todos los coches que vienen detrás por la senda de la derecha. De acuerdo con el sistema, sin embargo, haces primero la señal. El coche está ya en la posición correcta, por lo

que no tienes necesidad de alterarla. Empiezas a frenar y cambias de marcha justamente antes de la vuelta. Empiezas a acelerar tan pronto como ves que es seguro hacerlo, es decir que nadie cruza la calzada a la cual quieres girar, ni ningún camión está descargando material en la misma esquina.



ESCUELA CIRCUITO DEL TAJO



Debería: Dicho de la Tierra  
Texto: Emiliano García





## Temporada 2017/2018

Durante el mes de Septiembre los días de entreno serán los siguientes: 18, 20, 26 y 28 en horario de 20 a 21 horas.

Desde primeros de Octubre y hasta finales de Abril de 2018, será de lunes a viernes de 17 a 18 horas.

A partir del mes de Mayo de 2018, el horario establecido es de

20 a 21 horas, también de lunes a viernes.

En el mes de Junio hasta el comienzo de las vacaciones escolares, los días de entreno serán los martes y jueves y en horario de 20 a 21 horas.

Más información en la Pista de Atletismo del Polígono los días de entreno.

## Hasta siempre, querido profesor

Apenas era una cría de poco más de doce años cuando nos conocimos. Yo venía de otro gimnasio y tú acababas de empezar esta aventura que era formar un club de Judo en el barrio. Con tu inseparable sobrino. Con mi querido amigo.

El colegio Jaime de Foxá hacía de improvisado gimnasio y allí, entre colocar y recoger las colchonetas que servían de tatami practicábamos ese deporte tan bonito que tú, querido Ángel, nos enseñaste a querer.

Con el paso de los años fuimos viendo tus ascensos. Te conocimos con cinturón marrón y poquito a poco te convertiste en el maestro al que queríamos y respetábamos. En ese andar despacito fuiste construyendo a tu alrededor un gran club, niños y niñas unidos por un deporte ancestral que hoy es todo un ejemplo, una tradición en nuestro barrio.

Los estudios, la mayoría de edad y otras obligaciones, además de mi poco gusto por la competición, me llevaron por otros caminos. Pero nunca olvidé todo lo aprendido.

Nos encontramos muchas veces por la calle, aunque la más sig-

nificativa, sin duda, fue aquella en la que se le hizo un reconocimiento al club en Nambroca. ¡Qué ilusión!

Allí volví a encontrarme con antiguos compañeros a los que no había vuelto a ver. Allí volví a sentir el gusanillo del tatami. Allí supe de tu situación, que ya me habían contado y por la que le preguntaba a Josita, la hermana de mi querido amigo.

Esas ganas de volver a vestirnos y hacer unos rondos nos asaltó a muchos. Pero nuestros cuerpos no estaban para muchos trotes ya.

Tu marcha me llegó a través de un mensaje que junto a tu nombre ponía: Nuestro profesor de Judo. Como no podía ser de otro modo. En tu haber, además de la familia de 'ángeles' que oficialmente formaste, siempre tendrás la que fraguaste día a día, alumno a alumno.

Seguro que donde estés hoy, junto a mi querido Félix, habrás puesto ya a formar junto a un tatami a un buen grupo de alumnos. El seguro que te ha ido abriendo el camino para que ahora tú ya sólo tengas que dedicarte a enseñar. Estoy convencida.

Hasta siempre, querido profesor.

*R.Nogués*

# A mi maestro: Ángel Alonso



Carlos Montero, Ángel Alonso y Santiago G. Quevedo.

Querido maestro, Llegó el día. Llegó el momento de dejar de dar a los demás, de regalar sonrisas porque sí y de aguantar el dolor como si fuera normal. Se acabaron las lecciones que nunca quisiste dar, pero que en cada suspiro de vida exhalabas para todos.

Se terminó el randori contra el absurdo temblor.

Solo hace 36 años que te conocí, que me abriste las puertas del disfrute que supuso mi primera voltereta, mi primera caída, mi primera proyección... solo hace ese tiempo desde que topé por casualidad con una de las mejores personas que jamás conoceré. Un acierto del azar que nos condujo a chocar en la vida para que mi camino fuera más fácil. Un soporte incondicional con ningún afán de protagonismo y absoluta-

mente generoso. Una fuente de alegría frente a la adversidad que proporciona el mundo en tantas ocasiones. Un absoluto ejemplo de tantas cosas.

Tengo cientos de recuerdos que ruego me acompañen durante mucho tiempo.

Tengo también la sensación de que la vida no ha sido del todo justa contigo Maestro, y la pena de no haber podido hacer algo más por intentar compensar tal injusticia. Pero tengo la alegría de haberte dicho en vida lo mucho que te quería, de haberte agradecido explícitamente todo lo que me diste y que jamás podré devolverte, así como la admiración que me generaba tu fortaleza ante la adversidad. Tengo el alma fracturada por el revés de tu marcha y una daga que atraviesa mi estabilidad.

Voy a acordarme de ti, y voy a honrar tu memoria. Voy a empujar con más fuerza para alcanzar lo que quiero y a tratar de asimilar que se marchó un hombre bueno.

Aunque hoy no puedo, lucharé por sonreír mientras te recuerdo.

Descansa profe. Ojalá puedas recibir uno de esos abrazos en los que nos dijimos todo.

*Carlos Montero*

Ángel Alonso fue fundador del club de judo del barrio y ahora la sala donde se practica lleva su nombre desde el pasado diciembre cuando recibí el homenaje de manos de dos de los discípulos en activo. Se puede leer el artículo completo aquí <http://www.ayetajo.es/wp-content/uploads/2017/02/201612.pdf> en deportes.

**Esperanza Moreno Sánchez**  
**CLASES PARTICULARES**

PRIMARIA, SECUNDARIA, BACHILLER Y PAU

VEN Y APRENDE

Clases diarias

Travesía Guadarrama, 25 - Bis  
 Tel.: 925 24 07 84

Ywen ahora es **kiowa**  
 925 24 58 81

[www.kiowa.es](http://www.kiowa.es) - [soporte@kiowa.es](mailto:soporte@kiowa.es)  
 C/ Alberche 66 (Junto a Juguetos)

<p>Especialistas en soporte a empresas</p> <ul style="list-style-type: none"> <li>-Servidores</li> <li>-Redes</li> <li>-Aplicaciones</li> <li>-Seguridad</li> <li>-Web y Apps</li> </ul>	<p>Servicio técnico informático a domicilio</p> 	<p>Servicio técnico Apple</p> 	<p>Unico servicio técnico oficial en el Polígono</p>  <p><b>SERVICIO TÉCNICO AUTORIZADO</b></p>
--	--	---	--



## Hamburguesas, Sandwiches, Bocadillos y Pulgas

- > DESAYUNOS
- > RACIONES
- > TOSTAS
- > ENSALADAS
- > HAMBURGUESAS
- > SANDWICHES
- > BOCADILLOS
- > PULGAS



C/ Guadarrama (frente al parque de los Alcázares) - 45007 Toledo ☎ **925 232 750**



## ESTACIÓN DE SERVICIO PÉREZ GAMERO ABANDERADA POR REPSOL

**LAVADO AUTOMÁTICO**  
ENGRASE - TALLER - NEUMÁTICOS  
GASOLINA EUROSUPER  
CAFETERÍA - RESTAURANTE - *TODO PARA SU COMODIDAD*

Avda. Guadarrama, Parcela 152. Tel.: 925 23 10 38.  
Polígono Industrial. TOLEDO

## NUEVA APERTURA EN EL POLIGONO



¿Sabes cuanto vale tu vivienda?  
solicita una valoración gratuita

Nuestras  oficinas  
Calle Bolivia 3 - Calle Atenas 7  
Avda. Río Boladiez 44



☎ **925 04 86 56**

toaa6@tecnocasa.es  
www.tecnocasa.es



**endemicoche.com**

Te ayudamos a vender  
tu coche...

*...y a comprarlo*

También

