



11 - 5 - 1.997 · Nº 22 - 300 Ptas.

LA VOZ

de Albacete

semanario independiente



Entrevista con **Antonio Pina**

Consejero de Economía
y Administraciones
Públicas

Especial viviendas



MORENO Y ROLDAN

TIENE SU VIVIENDA EN ALBACETE

**C/ YESTE, ESQUINA C/ CIUDAD REAL
PARQUE SUR**

2 DORMITORIOS 8.500.000 PTAS.

3 DORMITORIOS 11.000.000 PTAS.

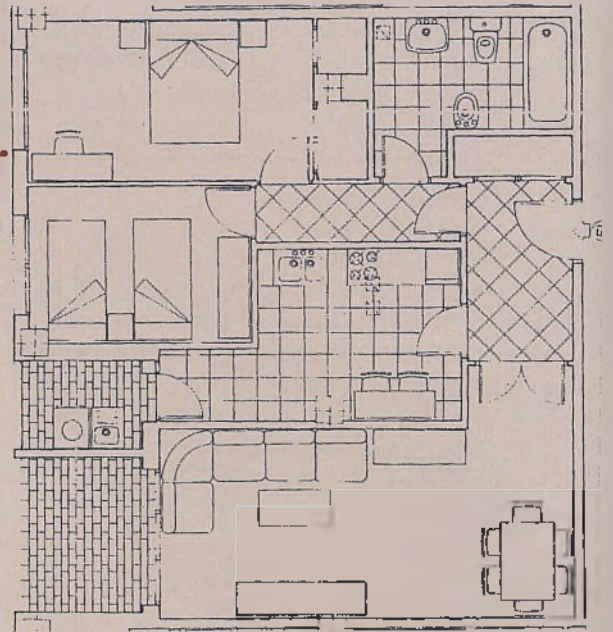
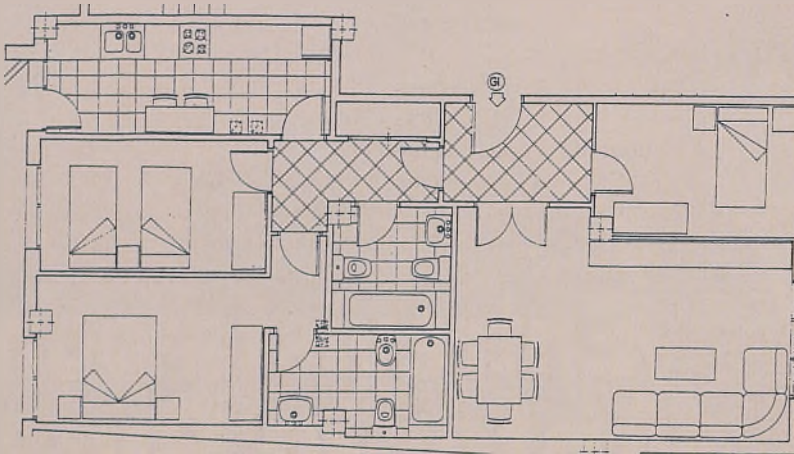

**ZONA CALLE
VIRGEN DEL PILAR
8.200.000 PTAS.**

**PRÓXIMAS CONSTRUCCIONES
C/ IRIS, ESQUINA
C/ PADRE ROMANO
C/ CID
C/HERREROS, C/ZORRILLA**

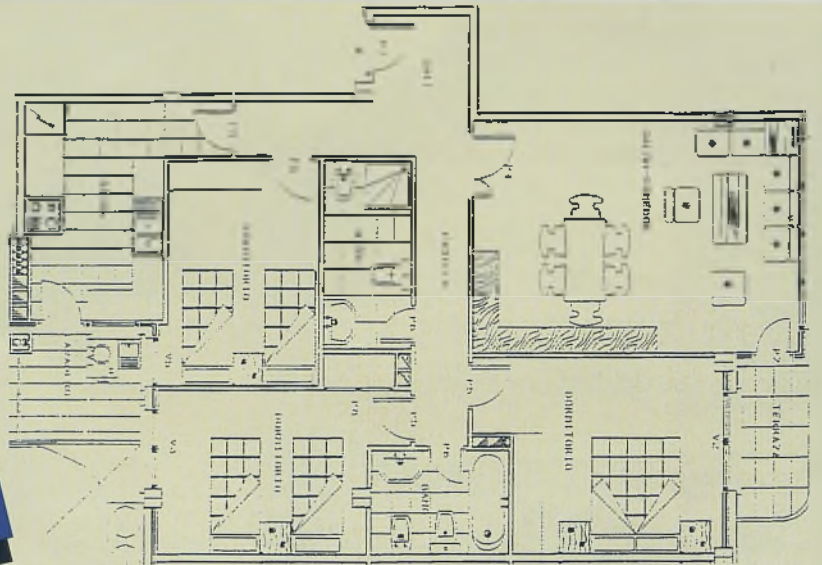

CON LA GARANTIA DE MORENO Y ROLDAN

C/ MENDEZ NUÑEZ (PLAZA MAYOR) TEL. (967) 52 03 80

A primera división

Nunca Albacete tuvo mayor notoriedad que cuando su equipo jugó en primera división. Aquella fue una experiencia que marcó el antes y el después de la ciudad, acuñando incluso nombres tan llamativos como el "queso mecánico" y "la mancha blanca". Fuimos espejo donde mirarse y los resultados deportivos nos hicieron sacar pecho como albaceteños y castellano-manchegos.

Fue el homenaje de los humildes en el gran banquete de los elegidos. La historia hizo propia aquella hazaña y desde entonces añoramos lo que perdimos.

De nuevo, con la incertidumbre de los domingos, los albaceteños vivimos apostados en la ilusión de estar entre los grandes. Para llegar a ello ha sido necesario tener dos entrenadores y celebrar elecciones a presidente del Club. De esos dos eventos sólo podemos sacar conclusiones positivas: la llegada de García Remón calmó el desasosiego que generó el anterior técnico, Manolo Jiménez, y proyectó el esfuerzo de futuro para ganar la primera división.

En cuanto al presidente, Argandoña ha sabido manejar la nave y la ha puesto en la antesala del ascenso, a pesar de algunas declaraciones sólo justificadas por su bisoñez.

Ha sido la trayectoria del Albacete, desde el descenso, un camino de dientes de sierra que están justificando una temporada. Si al final se consigue el objetivo, tanto directivos como entrenador habrán cumplido con el mandato que socios y afición les dieron. Si ocurriera lo contrario, desde estas páginas nos negamos a utilizar el término fracaso, al que, por formación, los aficionados de este club nos apuntamos a la primera de cambio. Será en todo caso el destino al que desde su larga historia se abonó el Albacete, con la salvedad de los años de primera división, apoyado por una mala planificación de la temporada, en la que se improvisó un equipo sin garantías que se tuvo que remendar con posterioridad no sólo para poderlo salvar del desastre, sino incluso para ponerlo en la muy esperanzadora posición en que se encuentra en este momento.

Demuestra la experiencia que cuando los cimientos no son sólidos, la casa se resquebraja. De ello tendrán que aprender los directivos del Albacete para programar la próxima temporada, bien sea en primera o en segunda.

Las informaciones que nos llegan apuntan a que el técnico, García Remón, no seguirá en el banquillo por cuestiones familiares y por la oferta que el Rayo Vallecano le ha hecho para la campaña que viene. También se habla del Real Madrid, de nuevo como segundo entrenador acompañando a Camacho. Si así fuera, tendríamos que volver la mirada al pasado para construir la base del futuro. El Alba no puede hacer desembolsos millonarios a pesar de los buenos dineros que da la televisión. El Albacete es un equipo que tiene que nutrirse de la canteira y combinarla con hombres experimentados que sujeten con su sabiduría las raíces de la división de honor. Por ello habrá que tentarse el bolsillo para fabricar la casa de acuerdo a nuestras medidas.

Estamos oyendo en estas fechas que si se consigue el ascenso habrá que fichar a seis u ocho futbolistas de categoría. Tal vez eso tenga que ser así, pero nosotros nos preguntamos ¿dónde están esos jugadores que garanticen la permanencia, y cuánto valen?

La megalomanía es propia de personajes que convierten su ombligo en el centro del mundo. Con frecuencia saben aprovechar en beneficio propio o de sus familiares los éxitos colectivos de los demás.

Argandoña no milita en esos parámetros. Tiene condiciones para que, estemos en primera o en segunda, asumir los retos que la afición le exige con planteamientos realistas para no verse desbordado por los números rojos, tal como le han dejado el balance esta temporada.

En todo proyecto lo que importa es el resultado final. Puede que el esfuerzo de equipo y la afición nos devuelvan la ilusión a todos los albaceteños y compitamos con los mejores. La directiva tendrá entonces muchos amigos. Si esto no se produjera, sepa que nos tendrá a nosotros. Porque en todo caso, el Albacete es parte de nuestro patrimonio.

TOYOTA CELICA



DESDE **3.178.800** PTAS.*

Hay un aspecto en el que Celica
está **por debajo**
de otras marcas: **el precio.**

*Motorizaciones: Gasolina 16v, 1.8 y 2.0
y hasta 175 CV.*

*Versión 1.8. Precio venta recomendado en Península y Baleares. Incluye IVA, Imp. Matriculación, Transporte, Matriculación, Placas y Gestoría. No incluye Imp. Municipal de Matriculación.

3
AÑOS
GARANTÍA

TOYOTA
piensa diferente

24
HORAS
ASISTENCIA



■ Vanesa Ridruejo

13 Entrevista Antonio Pina



19 Entrevista. Juan Antonio Mata

23 Especial Portada vivienda



48 Reportaje Educar entre la basura

52 Reportaje Cómo conseguir un cuerpo 10

La semana pasada estuve en la peluquería para arreglarme un poco el hato para mi puesta de largo en esto del cotilleo y vamos que si me enteré de cosas. Mi amiga Paquita, que vive en el barrio de la Feria, me dijo que Quiroga, el director de la Expo Albacete 97 no había pagado a los operarios y que lo estaban buscando. Paquita hija, no te enteras, tienes un buen carro pero no te enteras. Quiroga ha comenzado a pagar lo que debía a los operarios, los que no pagan de momento son los de la Cope. Si los que organizan saraos en el polideportivo de la Feria. Qué tendrá la Cope con el Ayuntamiento que no hace más que ayudarlo. Creo que hasta les pagó el alquiler del grupo electrógeno para el último evento, si el del discjockey ciego. Además me han contado que el que coloca las barras en el concierto un tal Juanfra, otro de la Cope que viene de Alicante, calvo, con bigote, se llevó un potosí, y desde luego no fue vendiendo todo de marca buena. Que algún cubata de ginebra «Barataria» se escapó.

Y me dicen que después de echar más de 17 horas, ahora la Cope no quiere pagar a los operarios y le hecha el muerto al

Ayuntamiento, es decir a demás de puta, paga la cama...vaya cosas que pasan. Pero es que no es la primera vez, ya que como el Ayuntamiento se desvive por la información independiente, pues siempre les ayuda en lo posible.

Les voy a proponer una adivinanza. Es alto, se cree que es guapo, sabe mucho de todo, su papá tiene un Mercedes, y dice que los plumillas de Albacete no le llegan ni a la suela de los zapatos. Después de la que montaste con el Cultural el otro día, a nadie se la vas a volver a dar con queso, monín.

¿A qué no saben a quién vi el otro día en El Portón? A mi amigo el Flequi, sí, A Juan Modesto Cebrián, Diputado de Personal, y experto en guarderías, o al menos eso dicen. Como no pida perdón Faustino, el que dice que se aprovecha del cargo en la Dipu, creo que van a los tribunales, es que como dice Axtérix, estos políticos están cada día más locos, pero claro es que es cuestión de honor, y eso es muy, muy, muy serio. Nos vemos queridas.



Director: JOSE HERVAS GARCES **Redacción:** Domingo Martínez, Llanos Canales, Javier Palomero. **Colaboran:** Alfonso Villora, Agustín Martínez, Isabel Cabrera, Esteban Estalayo, Miguel Nieto, Manuel Podio, Paty Labelle **Diseño y maquetación:** Pablo Gallardo(967) 24 55 80 **Fotomecánica:** José Fº Martínez y Antonio Martínez **Impresión y encuadernación:** San Miguel, S.A. Ctra. Mahora, Km. 2 **Tel.** (967) 21 55 47 - Albacete **Edita:** SICAMAN S.A. **Depósito Legal:** DL . AB . 450 . 1.996

Presidente: JOSE VICENTE GARCIA PALAZON **Consejero Delegado:** Manuel Jiménez **Gerente:** Domingo Gil del Gallego **Publicidad:** Marisol López García - Avda. Estación, 5 - bajo derecha - Telf. (967) 24 67 68 - Fax: 21 83 23 **Distribuye:** Distribuidora Albacete de prensa S.L. Tel. (967) 52 00 86

Actividades Mayo 1997

Teatro

- Sábado 10**, 19.30 y 24.00 horas **Albacete. Teatro**. Intérpretes: Jeff Bradley (Canadá).
Lugar: Plaza de la Constitución (tarde). Final Calle Mayor.
- Sábado 10**, Albacete 20.15 y 1.00 horas **Albacete. Teatro**. Intérpretes: Magic-Box (Mexico).
Lugar: Plaza de la Constitución (tarde). Final Calle Mayor.
- Sábado 10**, 21.30 horas. **Albacete. Teatro**. Obra: «Don Quijote».
Intérpretes: Diábolo Teatro Compañía de Partes.
Lugar: Auditorio Municipal.

Conferencia

- Viernes 23**, 20.00 horas **Albacete. Conferencia Periodismo**. Invitado: Luis Herrero.
Título conferencia: «El poder popular».
Lugar: Salón de Actos Diputación de Albacete. Entrada libre.

Música

- Sábado 24**, 20.00 horas **Liétor. IV Ciclo de Conciertos en el Organo Histórico de Liétor**. Intérprete: Heribert Breuer. Obras de: Santa María, Cabezón, Correa de Arauxo, Couperin, Scheidt, Scheidemann, Buxtehude, Pachelbel y Kuhnau.
Lugar: Iglesia Parroquial Santiago Apóstol. Entrada Libre.

Conferencia

- Lunes 26**, 12.15 horas **Albacete. Conferencia. II Jornadas de Grecia y Chipre en Albacete**.
Invitado: Carlos García Gual. Título: «El mito de Ulises hasta el siglo XX»
Lugar: Salón de Actos Diputación de Albacete. Entrada Libre.
- Martes 27**, 20.00 horas. **Albacete. Ciclo. Cien años de Cine en Albacete**
Invitado: José Luis Garci. Conferencia: «Cine y Literatura».
Lugar: Salón de Actos de la Diputación de Albacete. Entrada libre.

Música

- Sábado 31**, 20.00 horas. **Liétor. XV Ciclo de Conciertos en el Organo Histórico de Liétor**.
Intérpretes. Dúo Lurka- Andrés Simeó, trompeta, Alfonso Guillamón, organo.
Obras de: Purcell, Fischer, Ximénez, Bruna, Corellí, Cabanilles, Cantallos y Vivaldi.
Lugar: Iglesia Parroquial Santiago Apóstol. Entrada Libre



LAS ELECCIONES A LA CAMARA REABREN LA GUERRA ENTRE EMPRESARIOS

José Hervás

La creación de la Federaciones Empresariales de la Provincia de Albacete, FAEPA, que dice agrupar a mil empresas, ha sido interpretada por algunos empresarios y políticos, como otra forma de continuar la guerra empresarial por otros medios.

Los esfuerzos de políticos de derechas por intentar limar la asperezas entre los dirigentes de las dos principales asociaciones empresariales como son la patronal FEDA y la Cámara de Comercio, no sólo no han arreglado nada, sino que el distanciamiento entre José Manuel Martínez y Marcos Montero se han incrementado muy significativamente.

Para el Presidente de la Diputación La Cena por excelencia, como de conoce el encuentro que mantuvieron el mes pasado el ex Gobernador, el Alcalde, el Presidente de la Diputación, el Presidente del Consejo de Administración de La Tribuna y los Presidentes de FEDA y Cámara de Comercio, tenían un objetivo sobre cualquier otro: reducir el enfrentamiento que mantienen dos personas públicas del sector empresarial como son Marcos Montero y José Manuel Martínez. Para uno de los políticos presentes en La Cena nunca había visto tanto odio.

FAEPA está integrada por la Asociación de Comerciantes, la Asociación del Grupo Autónomo de Mercaderías (ATMA), la Asociación de Constructores (ASECOPE), la Asociación de Mujeres Empresarias y ADECA. Según sus promotores representan a más de mil empresas con unos 12.000 trabajadores. Para su presidente, Miguel Nieto, han nacido para paliar el vacío que han encontrado muchas asociaciones que trabajan independientemente porque no encuentran quien pueda resolverles los problemas.

Para miembros de la directiva de FEDA no parece tener mucho sentido incorporarles en la Federación. Según ellos, la Asociación de Mujeres Empresarias no forman parte de la gran patronal albaceteña porque

cuando quisieron incorporarse a FEDA en cambio no quisieron pagar las cuotas. Sin dinero no se puede ni pagar ni recibir servicios. Del resto de las asociaciones aseguran que lo normal sería que se incorporaran a las federaciones que ya componen y funcionan con eficacia y eficiencia en FEDA. Con una excepción, la de la asociación de empresarios de Campollano que como agrupación de vecinos no tiene mucho sentido integrarla en federación empresarial alguna.

Para estos directivos de FEDA resulta difícil comprender cómo podrán dar servicios a las empresas asociadas con el reducido presupuesto con el que cuentan. Según los datos de FAEPA las 50.000 pesetas al mes obtenidas por las cuotas de los socios no dan ni para pagar el alquiler del local. La insuficiencia de recursos hace difícil no solo la independencia de actuación sino que hace difícil la misma supervivencia.

Hasta el momento donde mejor recibimiento han obtenido ha sido en la visita que cursado al Presidente de la Cámara de Comercio, donde algunos de sus directivos, que lo son también de la gran patronal de Albacete, han sido totalmente marginados de la toma de decisiones por Marcos Montero. En cambio a FAEPA les ha prometido ayuda en aquellos ámbitos en los que pueda actuar la Cámara, como son la formación en general y el apoyo a la exportación.

Quienes conocen el calendario futuro de renovación de consejos directivos de las cámaras y la historia de las relaciones recientes entre la Cámara y FEDA aseguran que FAEPA nace como un último intento para mantener a Marcos Montero en la Presidencia de la Cámara. Valoran de este empresario los múltiples esfuerzos para crear riqueza, bienestar y puestos de trabajo en Albacete. Pero recuerdan las dificultades empresariales que recientemente ha venido teniendo Marcos, por lo que consideran que lo que probablemente fuera bueno par él, no lo fuera tanto para la Cámara.

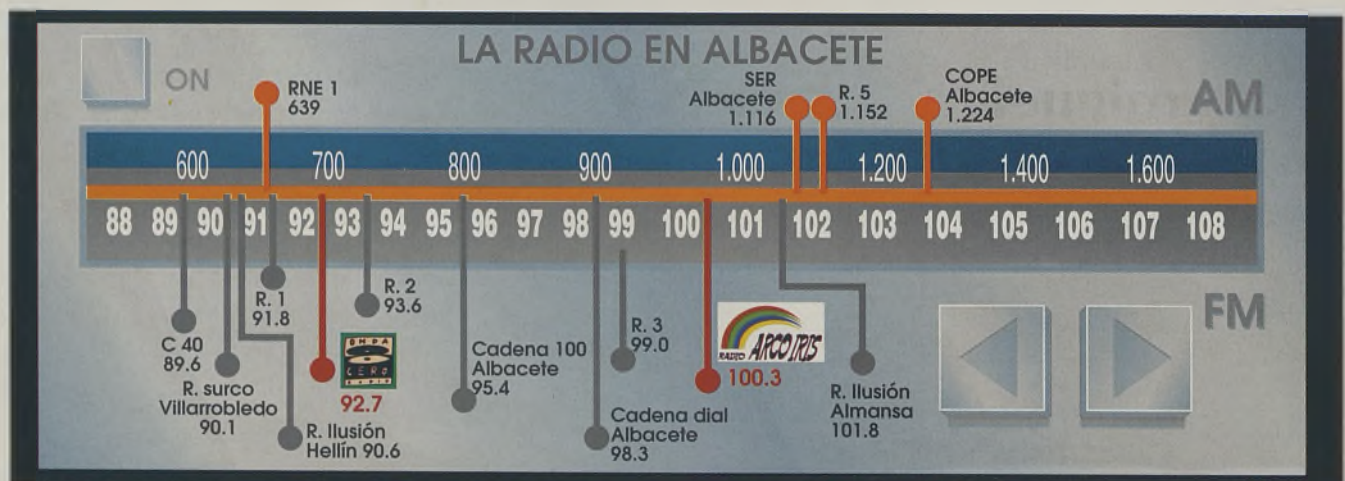

Si Gutenberg levantase la cabeza...

- Catálogos
- Revistas
- Ediciones
- Carteles
- Calendarios
- Diseño gráfico
- Maquetación
- Fotomecánica
- Filmación postscript
- Autoedición
- Fotocomposición
- Plantados standard
- Juegos snap-out
- Formularios en continuo



Para causar una buena impresión

ARTES GRÁFICAS
san miguel

fm
formularios de la mancha

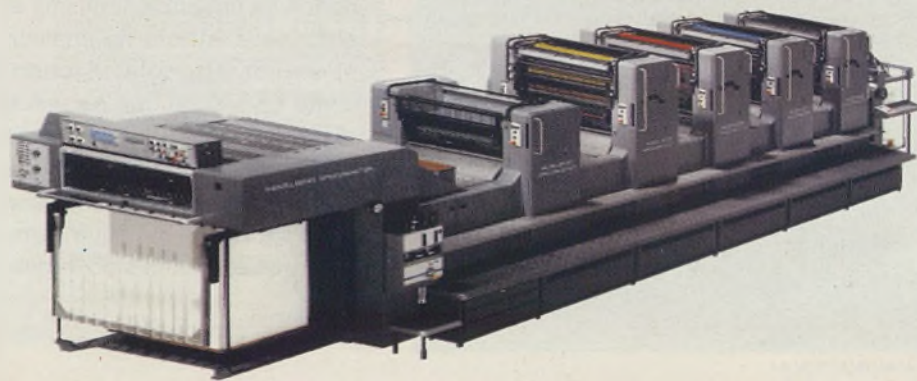

Desde su nacimiento la imprenta ha experimentado numerosas evoluciones.

A lo largo de la historia sus desarrollos y cambios múltiples han supuesto que en nuestros días alcance un nivel tecnológico que su creador jamás pudo imaginar.

Artes Gráficas **SAN MIGUEL** proporciona las últimas novedades industriales, brindando a sus clientes una empresa en pleno apogeo vanguardístico.



JAVIER LORENZO

Tirón de orejas a Javier Lorenzo quien trabaja en el Partido Socialista para un puesto de relevancia cultural, y que en su afán "de difundir la cultura por los pueblos manchegos a costa de la Diputación (que gobierna el Partido Popular) ha creado un cisma en su partido. O es una estrategia de Emigdio de Moya o, es querer estar en el plato y en las tajás. Amigo poeta, o se es moro, o se es cristiano.



CAMPO DE TIRO

Todos a una como en Fuenteovejuna rechazaron el campo de tiro en Chinchilla. Partidos políticos, sin distinción de colores, sindicatos e instituciones se pronunciaron en contra de la ubicación de un polígono de tiro en el campo de maniobras de Chinchilla.

Para ello se ha constituido una Comisión provincial integrada por todos ellos y con un único fin: evitar que este nuevo campo de armas se establezca en Albacete.



Mariano García Remón

Se sigue a la espera de la decisión del técnico del Albacete Balompié, Mariano García Remón, sobre si sigue o no. La última oferta que le ha llegado ha venido vía Madrid y la remite el Rayo Vallecano. Parece que tiene visos de ser la buena, habida cuenta que volver a Madrid es como regresar a casa, máxime cuando su familia vive muy cerca del estadio de Vallecas. A estas alturas, el chiste de moda es: ¿A quien entrenará el próximo año García Remón?..... Quién sabe donde.



JESÚS DE MEDINACELI

La imagen de Nuestro Padre Jesús de Medinaceli que se venera en la Iglesia Párroquial de los Padres Franciscanos estará ausente durante unos meses para ser restaurada.

El traslado se ha efectuado por especialistas a los talleres Salmerón de la localidad de Socuéllamos, donde se espera que se le devuelva el esplendor original con que cuenta la talla.



¿Quién ha sido el autor del último informe elaborado por la Cámara de Comercio de Albacete sobre su economía? El mismo, está lleno de vulgaridades comunes y de afirmaciones que se le ocurren incluso al que asó la manteca. Pero donde se supera a sí mismo el autor es a la hora de analizar el sector agrícola. Siendo, como ha sido el que ha tirado el pasado año de la economía provincial y regional, no aporta cifra alguna ni comentario que sirva para nada más que constatar que el año ha sido bueno.



JUAN GARRIDO

El alcalde ha decepcionado a sus seguidores y evidentemente también a sus detractores al resolver por la vía expeditiva el pleno que trató uno de los aspectos que más polémica va a generar en los años venideros. ¿Cómo no va a generar sospechas Sr. Alcalde que conceda Vd. sólo dos minutos a cada uno de los portavoces de la oposición para replicar en el debate que decidía conceder por 25 años la gestión del agua potable y en las mejores condiciones a la mayor población de Castilla La Mancha? ¿Por qué tiene Vd. tanta prisa?



LAS MUJERES DE LOS DIRECTIVOS DEL ALBACETE BALOMPIÉ OPTIMISTAS

El optimismo ha sido el aglutinante que ha reinado en la comida informal organizada por las esposas de los directivos del Albacete Balompié para celebrar los éxitos más recientes del primer equipo de la ciudad y de toda Castilla La Mancha. Aunque la alegría ha sido desbordante, y lo conseguido ya merece celebrarlo, no se quieren tirar las campanas al vuelo porque todo el mundo sabe que muchos envidiosos preferirían que el Albacete tuviese serios tropiezos.

ESPECIAL HOSTELERÍA

CERVEZA BABARIA 70 CL. 72
POR CADA CAJA REGALO 1 CAMISETA

BRANDY TORRES V 70 CL. 875

GINEGRA BOMBAY 70 CL. 999

PONCHE OSBORNE 1 L. 649

CAFE GRANO MEZCLA 75/25 COLUMBA SAIMAZA 1 Kg. 798



CASH LONJA MUNICIPAL	CASH HELLIN	CASH LOS LLANOS
Cra. Surro - R. Tl. 22 20-08 ALBACETE	C. Nra. Sra. Guadalupe 5 TEL. 21 21 11 HELLIN	Polígono Industrial de ICIC TEL. 21 21 11 LOS LLANOS
HORARIO Lunes a Viernes de 6 h. a 12 h.	HORARIO Lunes a Viernes de 6 h. a 14 h. y de 16 h. a 20 h. Sábados de 8:30 h. a 14 h.	HORARIO Lunes a Viernes de 8:30 h. a 14 h. Sábados de 8:30 h. a 14 h.

Semana de Barbaridades

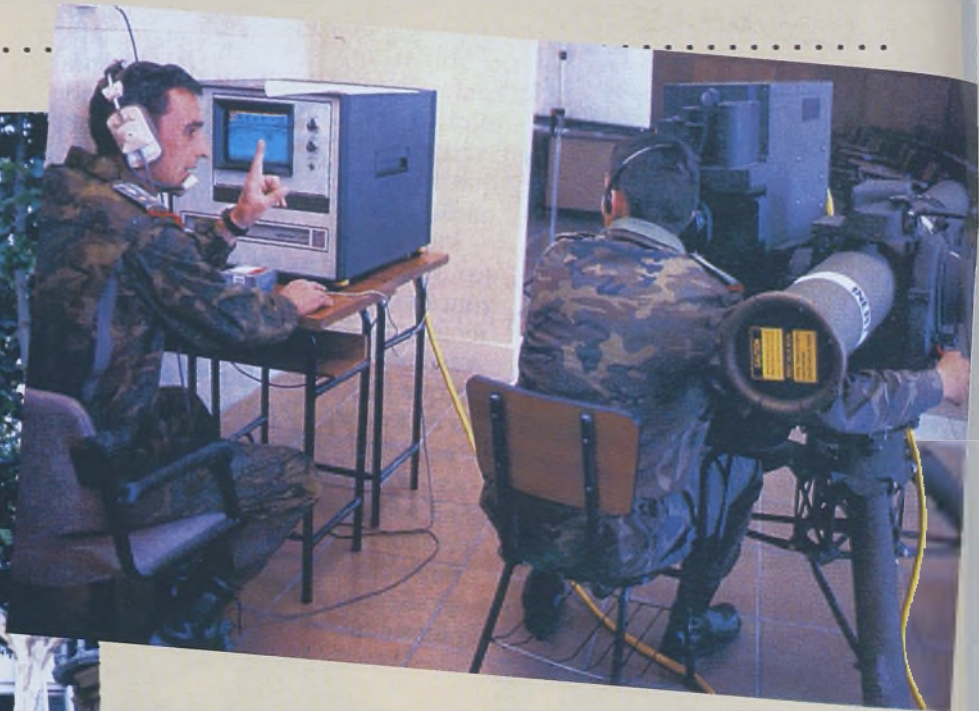

Luego llega lo del **“informe de los técnicos municipales”** que recoge como alternativa a estudiar la posibilidad de eliminar el bulevar central del **Paseo de la Libertad**, es decir, ensanchar las aceras y que pudiera ser una continuación de la calle Ancha. Y lo dijo el concejal de urbanismo, no lo dijo **“uno que pasaba por allí”**.

Luego dicen que **“la interpretación de la prensa”**, que **“la oposición dice cosas que no son ciertas”**, que si **“la abuela fuma.....”**.

Los responsables políticos rápidamente salen a la palestra y dicen que **“no hay nada decidido, que solo es una opinión de los técnicos”**, pero ¿es que se han creído que los ciudadanos somos gilipollas?, ¿que pasa que los técnicos se ponen a trabajar en lo que más les apetece a ellos sin contar con los responsables políticos de cada caso?

Podemos ser gilipollas más de uno, pero el **Jefe del estado Mayor del Aire** apunta a Chinchilla porque en el **Ministerio de Defensa** se estará trabajando para decidir donde debe estar el polígono de tiro. El mi-

litar no se inventa nada y ofrece una opinión nada gratuita, es lo que se está barajando en los despachos donde se toman las decisiones. Luego llegará la decisión política que en función de lo diga la ciudadanía, será en un sentido o en otro.

Con lo del **Paseo de la Libertad** sucede algo parecido, los técnicos municipales tiene mucho trabajo como para dedicarse en sus ratos libres a preparar **“soluciones técnicas”**. Alguien -se supone que del equipo de gobierno municipal- habrá planteado el que se realicen estudios técnicos. En un primer momento el concejal, **Agustín Fernández**, dice que no hay nada decidido y que se estudiará. ¡Menos mal!

Con el revuelo que se forma, en solo unas horas se hace un comunicado oficial diciendo que **“nada de nada”**, que son malas interpretaciones y que el **Paseo de la Libertad** no se tocará.

No culpemos a los técnicos porque son unos mandados, son **“empleados”** de los **“jefes”** políticos, pero de todas maneras, como me decía un mandatario del **Partido Popular**: ¡joder con los técnicos!!

En los últimos días los albaceteños hemos visto, oído o leído una serie de **“barbaridades”** que casi nos tenemos que ir acostumbrando a ello, aunque luego no se sabe si **“sera verdad, será mentira, o que será”**, a lo peor **“otra barbaridad”**

La semana anterior surgió lo del polígono de tiro para uso del Ejército del Aire en Chinchilla. Fueron declaraciones del **Jefe del Estado Mayor del Aire**, aunque por las declaraciones posteriores del diputado nacional, **Atanasio Ballesteros**, se podría interpretar que **“lo había dicho un cualquiera, un mindundi”**, pero no, lo decía un técnico cualificado y con **“mando en plaza”** aunque les pese a los dirigentes populares.



Termómetro

Sube

José Eduardo Martínez Valero,

por su inmediata reacción y posicionamiento en contra de la posibilidad comentada por el concejal de urbanismo, acerca de la hipótesis planteada sobre la remodelación del paseo de la Libertad.



Siro Torres,

Delegado de la Junta en Albacete, porque tras la desaparición de los gobernadores civiles, pasando a Subdelegados del Gobierno, ha asumido la principal representación institucional, quedando como el primer cargo en el protocolo provincial.



Baja

Agustín Fernández,

Concejal de Urbanismo, por dejar en duda en sus primeras declaraciones, la posibilidad de estudiar el informe técnico de los servicios municipales aconsejando la desaparición del bulevar del paseo de la Libertad, viéndose obligado posteriormente a rectificar tan desafortunada idea.



Jefe del Estado Mayor del Aire, que a sus sesenta años solo se le ocurre decir que el Campo de Tiro de Chinchilla, podría ser el lugar idóneo para los entrenamientos del ejército del aire, ocasionando, una vez más, una polémica innecesaria.

Juan Antonio Lombo,

Jefe del Estado Mayor del Aire, que a sus sesenta años solo se le ocurre decir que el Campo de Tiro de Chinchilla, podría ser el lugar idóneo para los entrenamientos del ejército del aire, ocasionando, una vez más, una polémica innecesaria.



El Escaparate

Miguel Nieto



Química

Me niego a apoyar la teoría que dice que los empresarios de Albacete simpatizan más con la derecha que con la izquierda. No quiero pecar de visionario y me voy a remitir a la subjetividad con que veo las cosas.

A juzgar por los hechos, los empresarios no son de izquierdas ni de derechas. Se parte de que sus planteamientos económicos casan más con una economía de libre mercado que aquella que está apadrinada por el papa Estado. Hasta aquí todos de acuerdo, pero la química también influye. Y de ese derroche de química hemos tenido ración y media con la visita del presidente de la Comunidad José Bono a la sede de FEDA y AJUSA. Allí se dijeron palabras de recio calibre por el calor que se puso en ellas. Y fue así porque desde el lado institucional se cuida y mucho al tejido empresarial. Es la mejor forma de retar al futuro con la esperanza de extraerle lo mejor, la riqueza que crea bienestar. Negar esa evidencia es vivir en la más pura ortodoxia, y cuando uno asiste a esos encuentros -tal vez con la deformación que los posicionamientos ideológicos crean en las personas-, espera mayor frialdad de lo que la realidad demuestra. Tanto es así que si tuviéramos que juzgar las reuniones entre unos y otros, apostaríamos porque parten de una misma plataforma de ideas. No es así, seguros estamos, pero la química lo hace creer. Es más, apurando el vaso, a veces llegamos a ver una complicidad con Bono que no se da con los dirigentes de la derecha. También pueden ser los duendes de la subjetividad, pero a las pruebas nos remitimos.

Y dicho lo anterior, no es extraño oír comentarios en la derecha acusando a algún destacado empresario de Albacete de haberse cambiado de bando. A eso se le llama miopía y cortedad de miras. A estas alturas, cada cual elige a su compañero de viaje. No se lleva estar contra todo si ello produce pérdidas. Los empresarios de Albacete han sabido manejarse con los políticos y de ese cuerpo a cuerpo sacaron un pacto industrial que cumple con los requisitos de su partida de nacimiento. Llevarse bien, por tanto, con el socialista José Bono, no tiene mérito. Lo contrario se inscribiría dentro del capítulo de torpezas. Pero ¡ay! de aquel empresario que no sintonice con los que tienen en sus manos la fuerza de la voluntad popular, sean de derechas o de izquierdas. Si hay alguno, no será empresario. A partir de esta reflexión, ser de izquierdas o de derechas sólo es una anécdota.

EL SEGURO DE LOS COCHES

¿Para qué sirve un seguro de automóviles?. En apariencia esta simple pregunta debería tener una sencilla y lógica respuesta, pero no crean, al consultar a un grupo de amigos nos hemos topado con las más variopintas, interesantes e incluso surrealistas respuestas.

Si usted hace lo propio encontrará quien le diga que el coste del seguro puede llegar a duplicarse según qué compañía, alguien asegurará que el grado de amistad con alguien de la compañía es fundamental para solucionar incidencias, no faltará quien afirme que las compañías se niegan a pagar de entrada, aunque tengan la certeza sobre la razón del reclamante y solo se deciden a actuar si existe demanda documentada, al parecer muchos ciudadanos desisten a lo largo del proceso, por lo farragoso e incordiante que este resulta.

Otros dicen que, si finalmente las compañías se deciden por solucionar el siniestro, será después de asegurarse que el vehículo es reparado en un taller concertado por un precio irrisorio, dicen, dicen y dicen.....

No es de extrañar por lo tanto, que un altísimo número de vehículos circulen sin seguro por nuestras carreteras. Convendría que alguien se plantease si esos ciudadanos tienen expreso deseo de delinquir o, de alguna forma, son inducidos por la ineficacia sistemática de tantos vendedores de crecepelo como existen en nuestras compañías de seguros.

■ Antonio Pérez

■ *Pregunta a un dirigente del PP de Albacete: ¿teneis decidido ya quién será el candidato a la alcaldía? Respuesta: «Falta mucho para tomar esa decisión, pero aunque no tenemos el nombre si sabemos el perfil». El olfato nos dice que **Lucrecio Serrano** tiene las papeletas para ser nominado.*

■ *La posición de los líderes regionales de **ASAJA** en la manifestación del agua, ha cabreado tanto a las gentes del campo que comienza a rumorearse un golpe de mano en la dirección regional. Al «vendido», como le llaman, de **José María Fresneda**, le podría salir un enemigo de entre las filas de los regantes albaceteños. **Pedro Barato**, recién elegido presidente nacional, tiene puntual información de la movida.*

■ *El ministro de Defensa **Eduardo Serra** tendrá que hacer frente en el Senado a una pregunta del socialista **Fernando Novo** sobre el estrés de los **conejos de Chinchilla**. Según nuestra fuentes, el gobernante podría dar más pistas sobre la decisión del campo de tiro. Desde Albacete se le ha aconsejado que calme a la población negándolo todo. ¡Señores del PP, con eso no basta, hay que decir la verdad!*

■ *La ampliación del **Carlos Belmonte** se está topando con más dificultades de las múltiples previstas. Parece definitivo que la capa freática no permitirá rebajar el terreno de juego el **espacio suficiente nada más que para la ampliación de tres filas de asientos**. Con esta limitación y tras la decisión de que todas las localidades sean de asiento, la capacidad total quedará como hasta hoy en día. El proyecto también se verá limitado porque el contrato firmado por indicación de **Candel**, con su hermano, está blindado con 10 millones de pesetas que obligatoriamente habrá que pagarle si no lo realiza él.*

■ *Atentos a **Hellín** y los pretendientes a presidir la **Junta Local del PP**. La lucha entre el bando de **Emigdio** y el de **Barcina** está en el tapete. Cuentan que incluso puede haber una tercera lista. Y a todo ésto, en Madrid atentos a los movimientos que hace el presidente provincial. ¡Si **Emigdio** supiera lo que cuentan sus «amigos» de Albacete en la calle Génova!*



t o -

Nos recibe en la sede de la Consejería de Economía, antiguo hospital psiquiátrico de Toledo, inmediatamente después de haber mantenido un segundo encuentro con los miembros designados por el PP para negociar el proyecto de ley de Cajas de Castilla La Mancha.

Se siente orgulloso de haber contribuido, con sus consejos, a la restauración de este noble edificio.



Antonio Pina

Consejero de Economía y Administraciones Públicas

«En 1996, por primera vez en la historia, la renta disponible de Castilla La Mancha supera la media nacional»

Para él, la reunión ha ido razonablemente bien. Primero ha sido educada, segundo ha sido activa; se han puesto cosas nuevas encima de la mesa. Según el Consejero quizá el único punto en que continúa existiendo una lejanía grande entre las posiciones de uno y otro es el de la entrada en vigor de la ley.

Para el P.P. tampoco hay acuerdo en el reparto de los consejeros.

En definitiva, desacuerdo en quien va a tener el poder y cuando van a dejar los mandos quienes lo



«El PSOE no designará al Presidente de la Caja por ser socialista»

detentan ahora. Hay mucho más poder y dinero en juego del que a primera vista pueda parecer. Estamos donde estábamos.

J. Hervás. En el breve encuentro que hemos mantenido con Agustín Conde y Tomás Martín Peñato nos han señalado también que existe discrepancia sobre los porcentajes de representatividad.

Antonio Pina. Sí, es también un punto sobre el que estamos lejanos. Pero no tanto como en principio parecía. Nos diferencia la filoso-

fía de fondo con la que abordamos esa representación. Consideramos que la forma de representar la voluntad popular está más cerca de los sistemas garantizados por las elecciones democráticas que de otros sistemas. Y es ahí donde tenemos diferencias.

J. Hervás. ¿Cual es la del PSOE?

Antonio Pina. La del Partido Socialista es que garantiza más la estabilidad de la Caja el que los ciudadanos sepan que cada cuatro años pueden decidir con su voto quienes van a componer el mayor porcentaje de representación en las cajas de ahorro. Y que tenga tal carácter que haga prácticamente imposible que pueda generar una alternancia brusca en el gobierno de la caja.

J. Hervás. ¿Y la del PP.?, aunque ya sé que no es su portavoz.

Antonio Pina. No hay discusión en cuanto al principio de proporcionalidad, lo cual nos acerca ya muchísimo. Porque esa no es la norma que rige en estos momentos. Sin embargo sí hay bastante distancia entre el peso que deben tener los sistemas tradicionales de representación de los impositores y el peso que entendemos en el PSOE que estos

deben tener dentro de la Caja.

J. Hervás. Permítame decirle como ciudadano de a pie que no percibo que la sociedad civil, es más ni siquiera que haya una representación visible de los poderes públicos en la gestión de una entidad

tan importantes para la región. Parece como que fuera algo ajeno a los intereses de la región gestionada por una especie de casta aparte. Cuando nos cuentan lo que hacen se percibe que sus órganos de gestión son los más descontrolados del mundo.

Antonio Pina. Esto no es una pregunta, es una opinión. Nuestra pretensión es que eso no sea así, si no que haya no solamente capacidad de elegir con el voto de todos los ciudadanos a quienes deben controlar la caja, y que a su vez sea posible exigir responsabilidades a quienes obtuvieron la confianza; pero a todos. Si bien está claro que un representante de los impositores, en principio, responde individualmente de su gestión ante los compromisarios que lo eligieron.

Los consejeros elegidos por las Cortes y por las Corporaciones locales, es evidente, que tienen una responsabilidad añadida. Es muy diferente el grado de control social que puede ejercerse sobre los que son elegidos por una institución democrática, que el que se pueda imputar a alguien que ha sido elegido por sorteo.

J. Hervás. El Presidente Bono



«Me gustaría que la Ley de la Caja fuera una Ley de todos»

«Hay mucho más poder y dinero en juego del que a primera vista pueda parecer»

«Que sea la sociedad quien les elija al Presidente de la Caja»

ha dicho recientemente que ni el Presidente ni el Director General de la Caja será socialista. ¿Cual va a ser el sistema que van a proponer para elegir a las personas que ejerzan esas funciones?

Antonio Pina. Que sea la sociedad quien les elija.

J. Hervás. ¿La sociedad cómo se articula?

Antonio Pina. La sociedad se articula en principio con un respeto lo más escrupuloso posible a la propia sociedad. Se trata de que las instituciones sobre las que hay control democrático, determinen en cada momento quienes tienen capacidad para elegir o decidir quienes pueden ser consejeros generales. Y quien da una potestad, también la quita. Es decir, que sean los ciudadanos quienes pueden hacerlo y no un sistema de bombos. Los ciudadanos han dicho

quienes quieren que sean sus concejales y en qué proporción estén cada uno de los grupos políticos en Las Cortes Regionales. En este sentido podrán pedir

las responsabilidades a los que elijan sobre lo que suceda en la Caja.

J. Hervás. Pero yendo a lo concreto ¿cómo van a elegir al Presidente y al Director General teniendo en cuenta que han renunciado a elegirlo de entre sus filas?

Antonio Pina. Lo más ajustado a la realidad será que el Partido





Socialista no elegirá al Presidente de la Caja por ser socialista. Es una forma de decir lo mismo, pero matizándolo. Lo del director general está mucho más claro. Al director general se le exige capacidad, experiencia y preparación. Y esos tres elementos tienen que ser evaluados por la mayoría absoluta de los miembros del

Consejo de Administración, ratificados por la Asamblea General. Además si en su contrato hay cláusulas, como es habitual, que garanticen su supervivencia posterior, como en los contratos de alta dirección suele haber, sólo con el beneplácito de las 3/5 partes de los miembros del Consejo de Administración, podrá obtener ese respaldo contractual. Luego, si sumas todos estos requisitos, llegarás a la conclusión de que muy pocos socialistas estarán interesados en el cargo. En ese sentido se explica la afirmación del Presidente.

J. Hervás. Ha dicho al principio que en la reciente reunión con los representantes del P.P. se han planteado nuevos aspectos.

Antonio Pina. Precisamente se ha hablado bastante sobre el director general, porque hay que buscar un equilibrio entre las exigencias de profesionalidad, lógicamente acompañado de un estatus de competencias muy amplias a la hora de decidir su equipo y las exigencias de consenso. La duda es si exigir una mayoría cualificada o no para su elección. Porque tiene dos tipos de consecuencias. Que el consenso obtenido sea el máximo que garantiza al director general su autonomía y su independencia en la gestión. Pero que se exija una mayoría cualificada para su

elección, podría producir una situación de vacío en la dirección general, porque el sistema tan complejo exige que para conseguir 3/5 haya que poner de acuerdo a muchos sectores de la sociedad y en consecuencia podría darse el caso de que una alianza circunstancial de unos aliados minoritarios hiciese inviable la

Lo más ajustado a la realidad será que el Partido Socialista no elegirá al Presidente de la Caja por ser socialista.

elección del director general.

J. Hervás. ¿La decisión no está todavía tomada?

Antonio Pina. Pero hemos alcanzado un acercamiento máximo. Aceptaríamos mayoría de los miembros del Consejo de Administración. Aceptaríamos también el blindaje por 3/5 y determinaríamos la medición de los tres requisitos de mérito,

capacidad y experiencia del técnico que vaya a ser director general que por vía reglamentaria habrían de determinarse de forma más específica. Ese sería el camino de vía de consenso.

J. Hervás. ¿En las actuales negociaciones con el Partido Popular se está consensuando también el reglamento?

Antonio Pina. Esta es una cuestión reglamentaria. Conozco la anécdota de «háganme las leyes y déjenme los reglamentos». Pero no es el caso. Ese dicho queda destruido y susodicho.

J. Hervás. ¿Qué papel quiere que juegue la Caja en la economía Castellano Manchega? Ateniéndonos al informe de la FIES, nuestra estructura industrial es muy débil. El crecimiento del último año ha sido negativo. Dependemos demasiado del cielo.

Antonio Pina. No puedo sustraerme a la necesidad de contestarle aunque no sea el objeto de la entrevista. Lo que dice la fundación FIES es bastante más importante que lo que se ha recogido en los medios. No están en cuestión los datos de la fundación, sino justamente lo contrario. Se espera que las previsiones del gobierno del último trimestre, sean las que cambien y en consecuencia las que más se adecuen a la realidad serán las de la fundación de las cajas de ahorro.

En segundo lugar, en el lugar en que me ha puesto el estribo tengo que pisarlo. Las lecturas que se hacían en el 94 y 95, ponían en consideración al sector primario como motor del resto de la actividad; me refiero a Castilla La Mancha. Hasta el punto que la sequía que originó una situación como la pasada, entendíamos que en otros momentos podría determinar otras situaciones. Y en el 96 las ha determinado, no solo porque nos ha hecho ponernos en el segundo puesto del ranking de crecimiento por comunidades autónomas, sino porque ha tenido otros efectos añadidos. Es la primera vez que Castilla La



Mancha supera la media nacional de la renta familiar disponible. Probablemente el dato más contundente de la Fundación FIES. Estamos en el 101,6 en cuanto a situación de la media nacional. En 1996 hemos abandonado el tradicional tercer puesto por la cola que siempre ocupaba Castilla La Mancha.

En algún caso hemos llegado a ocupar el octavo, según las variables con los que se mida la realidad. ¿Porqué en cambio ha ocurrido el crecimiento negativo en nuestra industria? Porque nuestra industria es fundamentalmente agroalimentaria en la que no tienen reflejos inmediatos los resultados agrarios. Cuando hay una buena cosecha de vinos o de lo que sea, no tiene efectos inmediatos en la industria transformadora, ni en la comercialización del vino. El efecto lo notamos al menos con 12 meses de retraso con respecto al momento en que se produce.

Yo no soy técnico, pero no hay ninguno que no afirme que el crecimiento del sector industrial en Castilla La Mancha, por este efecto del que hablo, será extraordinario. Y como vamos a tener la posibilidad de comprobarlo; me remito a dentro de unos meses.

J. Hervás. Sabe Vd. Que preguntar no es ofender. Sólo quería que se estableciera el máximo de luz sobre los componentes de la economía castellano manchega para tratar de mejorarlos.

Antonio Pina. Yo tampoco creo que preguntar sea ofender. Nadie dice que estas cosas se puedan medir en un solo año y yo tampoco. Los ciclos mínimos, en cuanto al efecto sequía son de cinco años; Los ciclos observables con datos fiables y homologados son de diez años. Lo único que tenemos capacidad de observar en estos momentos con cierta fiabilidad para que nos oriente el futuro es la última década, que no ha sido prodigiosa, pero no ha estado mal. Del 86 al 96 hay un trasvase enorme del paso de la agricultura a la industria y los servicios. Pero ese trasvase no ha sido traumático. No ha supuesto además la capacidad de producir en agricultura, sino que la tasa de actividad por empleado en agricultura es la

más alta de España con diferencia. 3,8 millones, frente a 3,2 de la media nacional. En tercer lugar el crecimiento del sector servicios se acerca peligrosamente a la media nacional. Eso define el equilibrio de nuestra estructura productiva.

FIES al final lo que dice es que para vivir bien se necesita calidad de vida; para eso se necesita tener dinero y que esté bien repartido y para eso la única medición de que disponemos es la renta familiar disponible. Por primera vez, insisto, ese dato está, por primera vez está un punto por encima de la media nacional.

«Una sana competencia en el sector está trayendo a todos beneficios notables. Los préstamos serían más caros si no hubiera competencia»

J. Hervás. Volvamos a la pregunta inicial, ¿qué hará la Caja por el estímulo de la economía de la región? Los datos de la gran banca son preocupantes. De los 170.000 millones de pesetas de recursos obtenidos por uno de los cuatro grandes bancos españoles en la región sólo se han quedado aquí 70.000.

Antonio Pina. Yo no creo que debamos contar con una sola entidad, conseguiríamos la estatalización de

la banca. Una sana competencia en el sector está trayendo a todos beneficios notables. Los préstamos no serían más baratos si no hubiera competencia, si hubiera monopolio bancario. En ese sentido pensar en que una sola entidad tenga la responsabilidad de ser la palanca de desarrollo, a mí se me antoja que es recortar las posibilidades en estos momentos. En segundo lugar es evidente que unos tendrán más tamaño que otros. El gobierno apoya lo que los ciudadanos de Castilla La Mancha producen y lo que los ciudadanos deciden con sus ahorros en estos momentos es que los sitúan en la Caja de Castilla La Mancha como la entidad más ancha de la región. Y nosotros apoyamos esa decisión mayoritaria de los ciudadanos también con nuestras propias decisiones como administración regional que maneja un volumen importante de recursos.

En relación a la fuga del excedente de ahorro no colocado en la región, los datos que tenemos no son tan preocupantes; se trata de 3 puntos sobre cien. Lo que sí es cierto es que mientras la tendencia ha sido que exportemos ahorro, porque no hemos sido capaces de reabsorberlo en actividades productivas, esa tendencia se ha frenado. Y estamos muy cerca del equilibrio absoluto.

José Hervás. Permítame volver brevemente al principio. ¿Qué quiere en definitiva que se la Caja?

Antonio Pina. Pues que al final creo que va a ser una ley para todos y me gustaría que además fuera una ley de todos. ■



Almansa Toda la ciudad se volcó en la celebración de sus Fiestas Mayores

En Almansa todo han sido fiestas durante seis días. En honor a su patrona, Nuestra Señora de Belén, los grupos festeros y las comparsas de Moros y Cristianos han transformado la población desde el 1 de mayo hasta el día 6 con un ambiente que recordaba tiempos de dominación árabe.

Según su alcalde, Antonio Callado, esta es la celebración de moros y cristianos de mayores dimensiones de toda la provincia de Albacete.

Toda la ciudad se volcó en sus **Fiestas Mayores**: niños y mayores deslumbrados, un año más, por el brillo, la luminosidad y la belleza de los trajes de los desfiles, tanto de aquellos que pertenecen a las embajadas moras como a las cristianas.

Medio millón por traje

Las comparsas que han participado este año en los actos festivos han sido: *Almogávares, Mosqueteros, Beduínos, Vitorero, Méndez Núñez, Corsarios, Piratas, San Fausto y Santa Lucía*. Algunas de ellas cuentan con muchos años de tradición. Sus trajes se caracterizan por la imitación del lujo, el colorido y el toque exótico del mundo musulmán, sobre todo en los atuendos femeninos, que puede llegar a costar el medio millón de pesetas.

Las sedes festeras que han completado la participación popular de estos días en Almansa han sido: *Almohades, Almanzárabes, Zegries, Templarios, Manchegos, Calle del Campo, La Olla y La Estrella*. El grupo Manchegos es uno de los que más ha trabajado en la recuperación del traje tradicio-

nal de la zona.

La cabalgata del pregón

Las fiestas comenzaron con la *Cabalgata del pregón*, en la que participan todas las comparsas y los grupos festeros.

Uno de los actos de mayor participación popular fue la degus-

pagano y religioso, al tiempo que con esa mezcla de manchego y levantino que configura ese carácter tan particular de su gente, mitad tradicional y mitad innovador, que hace sin duda de ella una ciudad emprendedora y moderna.

La conversión del moro



tación de la gazchanmiga, en la Plaza del Ayuntamiento, el segundo día de las fiestas, que este año contó con más de 10.000 asistentes.

El fuego, la luz y el color

Ese mismo día, y como un elemento de influencia levantina, el fuego, la luz y el color transformaron el Jardín de la Gloriosa con la *masclatá*. El fuego y el ruido de los petardos y la pólvora se repitió en dos ocasiones más con dos castillos de fuegos artificiales, uno el día 5, tras la serenata a Nuestra Señora de Belén, y un segundo, de grandes dimensiones, con el que finalizaron las fiestas, el día 6 de mayo.

Almansa ofreció estos días de fiestas su rostro más vivo a través de componentes festivos de origen

El esplendor y el color de los trajes se lució en varios desfiles diarios, con la participación de los componentes adultos e infantiles de las comparsas y agrupaciones festeras. Sus respectivas embajadas compartieron varios encuentros que finalizaron el día 4 con la **Conversión del moro**.

Este acto rememora cada año el triunfo de la Reconquista cristiana. Los embajadores moro y cristiano mantienen una conversación ante el público asistente y al frente de sus respectivos ejércitos.

En ella se cuestiona, entre otros dogmas, la virginidad de la madre de Dios, por cuya influencia el mahometano termina renunciando a su religión y abrazando el Cristianismo. Al final, todos aclaman a la patrona de Almansa. ■



Peñas de San Pedro La Sierra del Sahúco volverá a vestirse de blanco el día 19 de mayo

El próximo día 19 de mayo tendrá lugar, un año más, la romería del Cristo del Sahúco. Los caminos se vestirán con el blanco de los trajes de los andarines, más de cien jóvenes que cada año trasladan *corriendo* la imagen desde el santuario del Sahuco hasta la localidad de Peñas de San Pedro, para devolverla en verano a su lugar de origen.



La marcha comenzará a las 6 de la tarde en la aldea del Sahúco para finalizar dos horas más tarde en Peñas de San Pedro.

Cuentan los pocos ancianos del lugar que el Cristo se apareció una mañana clara en el «Huerto del Cura», prendido de un sahuco, árbol que le prestó su nombre para la posteridad. Esto sucedió hace más de trescientos años, tiempos en los que todas las tierras de aquella zona de la provincia pertenecían a la Iglesia.

El monasterio de Franciscanos

La aldea la configuraban unos pocos labradores y pastores llegados de los alrededores al cobijo del monasterio de Franciscanos asentado en lo más alto de la montaña, en cuya zona de cultivo sucedió el maravilloso evento relatado.

Cuando los Franciscanos cayeron en desgracia en nuestro país, la titularidad de los terrenos pasó a manos de otras órdenes religiosas. Ajena a todos estos avatares relacionados con el poder, la zona prosperaba como ninguna otra de los alrededores, igual que si hubiera sido tocada por la mano de Dios, y los pueblos cercanos, envidiosos, decidieron *robar el Cristo* una madrugada.

Los mozos de Peñas de San Pedro salieron de sus camas y, en calzones, corrieron los quince kilómetros que le separaban del Sahuco para *robar la imagen*. Hay quien afirma que la idea partió de los zagales del Pozuelo y que los peñeros se adelantaron por horas. Lo cierto es que antes de la salida del sol el Cristo expoliado descansaba en la Iglesia de las Peñas.

La leyenda tradicional

La versión de las abuelas cuenta que el Cristo del Sahuco fue robado por tres noches consecutivas, y por tres mañana seguidas volvía a aparecer en el Santuario del Sahuco, hasta que los peñeros, cansados de correr en valde, llegaron a un acuerdo: El Cristo se trasladaría del Sahúco a las Peñas el lunes siguiente al domingo de Pentecostés y regresaría cada 28 de agosto.

De una forma u otra nació una de las romerías de más tradición y belleza de la provincia, en la que la carga religiosa se une a la emoción humana de ver llegar exhaustos a un

centenar de hombres y mujeres, orgullo de un pueblo, que han dejado su sudor y su fe para atravesar la sierra con un Cristo a cuestas.

Más de 300 kilos

La imagen, con la caja que la protege en el viaje, pesa más de 300 kilos. En el trayecto es trasladada por *las parejas*, agrupaciones de cuatro personas que la mueven sujetándola con los hombros mientras corren. En la fiesta del 28 de agosto se numeran superando las 50 parejas (más de 200 andarines).

Los andarines, movidos por una costumbre ancestral, visten *de riguroso blanco* rememorando aquellos calzones con los que los primeros portadores del Cristo salieron de sus camas y echaron a correr, con una precipitación que no les dejó tiempo más que para calzarse.

La camisa y el pantalón blancos se unen en la cintura por una faja de color rojo sujeta por un cintillo grueso y resistente que alivia el flato en la marcha. El pañuelo en la frente recoge el sudor de la carrera y una hoja de hierbabuena agarrado a él pone el complemento final a este atuendo tan peculiar, hermoso en su sencillez.



Juan Antonio Mata,

Secretario regional de Comisiones Obreras



“Julio Anguita está frente a todo ¿Quién le queda de aliado?»

■ Miguel Nieto

Vestido con el reciente acuerdo entre patronal y sindicatos sobre la reforma laboral, Juan Antonio Mata, secretario regional de CCOO, hace un análisis no sólo de los temas que preocupan al mundo de los trabajadores sino de temas sociales como el campo de tiro de Chinchilla y el agua, cuestiones que le preocupan y de las que dice que “los ciudadanos de Castilla-La Mancha no permitiremos que

nos ignoren”. Cuando entra en política afila el verbo y se despacha bien con Julio Anguita, del que señala que está contra todo y contra todos.

Va más allá del concepto “casa común” y para ello acuña el concepto de “barrio de la izquierda”. En cuanto al Gobierno de la nación, critica la autocomplacencia y dice que se están perdiendo conquistas sociales.

Miguel Nieto.- ¿Es la mejor reforma laboral que se podía hacer?

Juan Antonio Mata.- Es la que reúne una serie de condiciones que la hacen importante. Por primera vez nos ponemos de acuerdo los agentes sociales; coincidimos en crear empleo estable; era necesario reforzar la negociación colectiva, y los trabajadores se beneficiarán de un marco más justo en cuanto a sus relaciones laborales. Creo, en definitiva, que es la mejor reforma laboral posible para pensar en el inicio del siglo XXI.

M.N.- ¿Qué opina de la visión que ha dado de la reforma Julio Anguita?

J.A.M.- Respeto la decisión de IU pero creo que es errónea. Es una decisión que, por desgracia, aísla a Izquierda Unida en un momento en que esta fuerza podía crecer. No se puede estar frente a todo. Da la impresión de que Anguita está frente al sistema, al Gobierno, los sindicatos... ¿Quién le quedan como aliados?. Hace falta un golpe de timón en IU que le de otro rumbo. Yo estoy más en la línea de los pasos que se están dando a nivel regional, en donde se está actuando bastante más centrados y con la vista puesta en las necesidades reales de nuestros ciudadanos.

M.N.- ¿Qué se han dejado los sindicatos en la negociación?

J.A.M.- Teníamos que haber profundizado en la reducción de la jornada laboral para facilitar la creación de empleo y haber amarrado más en la estabilidad. Eso en cuanto a consecuciones, pero sobre derechos y conquistas no hemos perdido nada.

M.N.- ¿Y qué han perdido los empresarios?

J.A.M.- Ellos querían abaratar más el despido, pero no lo han conseguido. Hay una convicción entre los trabajadores de que la reforma es buena y está siendo bien visto que nos hayamos pues-

to de acuerdo todos por primera vez.

M.N.- ¿Hasta cuándo el acuerdo?

J.A.M.- Para cuatro años y con un seguimiento puntual. Primero, en el plazo de seis meses hay que saber como va la contratación. Si no cambiara a positivo se establecen mecanismos para penalizar esos contratos, aumentando las cuotas a la seguridad social.

“CCOO y UGT no deben dar lugar a que aparezca una tercera fuerza sindical”

M.N.- ¿Cuál es la razón por la que CCOO y UGT de Albacete no han ido juntas al primero de mayo?

J.A.M.- Las razones de fondo no las conozco. UGT dice que es por problemas regionales, pero yo no lo creo así porque en el resto hemos ido juntos. Será una decisión unilateral de UGT de Albacete en la que no quiero profundizar. Hay que pasar este episodio y no debemos dar lugar a que aparezca una tercera fuerza sindical. Comisiones Obreras y la Unión General de Trabajadores deben estar siempre unidos.

M.N.- ¿Es partidario de que la Ley de Cajas entre en vigor cuando la apruebe el Parlamento?

J.A.M.- Desde el Consejo Económico y Social hemos dicho por unanimidad que la Ley es necesaria y plantea cosas positivas. Todavía no nos hemos pronuncia-



do sobre su fecha de entrada en vigor. Pero desde Comisiones Obreras creemos que una Ley cuando se aprueba es para que se ponga en práctica. Es una Ley necesaria.

“En el agua el PP ha actuado de costalero de la ministra”

M.N.- ¿Pasarán facturas el agua?, ¿quién se ha dejado los jirones?

J.A.M.- Ha habido costaleros del Ministerio de Medio Ambiente que se han dejado los jirones en este tema. Ha habido gente que ha jugado en contra de la región, y el pueblo les ha contestado como ya se vio. Ha habido otros que estuvieron en plan dubitativo, y algunos que fueron forzados. En definitiva, el PP ha jugado muy mal y ha actuado de costalero de la ministra y del Gobierno. La región les pasará factura.

M.N.- ¿Es pesimista con el campo de tiro de Chinchilla?



próximas elecciones?

J.A.M.- Habría que reorientar a la izquierda, reflexionar en conjunto respetando los matices de cada uno. Hay que ir

a la construcción del barrio común de la izquierda, más allá de la casa común. Si eso se

hace bien se pueden abrir caminos de colaboración. Lo que no se puede dar en estos momentos son listas únicas. Ese mensaje no sería entendido.

mica. Cuando he sido duro con otros gobiernos es porque se quiso gobernar desde lo político y no desde el consenso social. Pero no debemos olvidar lo que nos acerca a los hombres de izquierdas.

“No se pueden dar listas únicas con el PSOE, no sería entendido”

M.N.- ¿Qué le parece la propuesta de Anguita de que los sindicatos sometan sus ingresos a la inspección del Tribunal de Cuen-

tas?

J.A.M.- Es una expresión nacida desde la insidia y la ignorancia. Con la insidia ha querido sembrar dudas sobre el movimiento sindical. Con la ignorancia, deberían saber que Comisiones Obreras y la Unión General de Trabajadores le dan cumplida información al Tribunal de Cuentas sobre los dineros públicos y saben en qué se los gasta. Es un planteamiento que coincide con el del sector crítico de Comisiones Obreras. Lo que ha hecho es lanzar un bote de humo y me cuesta entender su postura. ■

J.A.M.- No. Los ciudadanos de la región no lo permitiremos. Es una aberración ponerlo al lado de la ciudad más poblada de Castilla-La Mancha. Esa locura no ocurrirá.

M.N.- ¿Es de la opinión que el Gobierno es autocomplaciente con su política?

J.A.M.- Está siendo demasiado eufórico respecto a la situación económica. Es cierto que hay parámetros positivos, pero también se tienen que dar cuenta de que hay tres millones de parados, de los cuales el cuarenta y cinco por ciento tienen menos de 25 años. Por otro lado, la cobertura del desempleo ha caído más de veinte puntos, hay un tejido industrial frágil, la siniestrabilidad laboral es muy alta, se está haciendo una política económica privatizadora y se está debilitando el estado del bienestar. Con estos argumentos no se pueden echar las campanas al vuelo.

M.N.- ¿Se están sentando las bases para que IU y PSOE puedan colaborar en gobiernos salidos de la

M.N.- Le encuentro más moderado. ¿qué ha cambiado en el sindicalista Mata?

J.A.M.- Nada. Defiendo las ideas de siempre con el mismo calor, lo que ocurre es que ha cambiado la realidad social y econó-



PROMOCIONES EN CURSO



**Luís Vives, 5
Vereda de Jaén, 35
José de Echegaray, 57
Aguila, 13-15**



**Calatrava, 21
Capitán Grant, 3
Calatrava, Carret.
Madrid, 21 (Locales
comerciales)**



- **Consúltenos sin compromiso.**
- **Nos ocupamos de su financiación.**
- **Trabajamos con las mejores calidades.**
- **Primeras marcas en sanitarios y griferías.**



Calle Benavente, 48 (junto gasolinera) Telf. 50 72 48 - 908/ 86 41 95

Especial Vivienda

El sector de la vivienda en Albacete tras unos años de atonía y bajos niveles de venta, afronta el futuro desde una posición de espera donde se vislumbra un ligero repunte que, desde todos los sectores, se aguarda tenga su traducción en un mayor dinamismo del sector. El esfuerzo inversor de la administración pública, a través de su Segundo Plan Regional de Viviendas de Promoción Pública, aparte de generar un mayor nivel de actividad, está acercando a los colectivos más desfavorecidos y a los jóvenes menores de 30 años, la posibilidad de iniciar el proceso de compra de una vivienda o la opción de viviendas estatales en régimen de alquiler en unas especiales condiciones económicas. La bajada de los tipos de interés en los préstamos hipotecarios y la pretendida estabilidad en el empleo auspiciada por la recientemente pactada Reforma Laboral, son dos apuestas para el optimismo de cara al futuro. Desde la prudencia, todos los sectores opinan que el proceso de la vivienda en Albacete está siguiendo una tendencia de mal a mejor, con el deseo por parte de todos de que el Plan General de Ordenación Urbana de Albacete (PGOU) deje de acumular más retrasos y sea el documento que, no solo ordene de una forma armónica la ciudad, sino que sea el resorte que, definitivamente, de el pistoletazo de salida a un sector que vive, en estos momentos, instalado tanto en la inseguridad práctica como jurídica.



Agustín Fernández:

«La Ley del Suelo que aprobó el gobierno socialista ha sido anulada casi en su totalidad, por algo sera»

■ Domingo Martínez



Desde que el equipo de gobierno del Partido Popular accedió al Ayuntamiento de Albacete, uno de los asuntos más criticados por la oposición ha sido la no aprobación del Plan General de Ordenación Urbana que se había consensuado anteriormente por todos los grupos políticos, incluido el PP, días antes de las elecciones.

Por unos motivos o por otros, el PGOU es motivo de comentarios casi a diario. No se cumplieron los plazos que prometió el equipo de gobierno municipal, y han pasado más meses de lo previsto. Luego se produjo la sentencia del Tribunal Constitucional anulando en gran parte la Ley del Suelo, y ahora se está a la espera de que la Junta de Comunidades tome cartas en el asunto.

El concejal de urbanismo, Agustín Fernández, no entiende las críticas que se han hecho porque el nuevo Plan General no esté en vigor, **“ya he dicho en varias ocasiones que tenemos que felicitarnos porque esta corporación no aprobase el documento que elaboró la anterior corporación. De haberlo**

hecho, con la sentencia judicial, no se habría adelantado nada, al contrario, nos hubiese perjudicado mucho más. La Ley del Suelo que aprobó el gobierno socialista ha sido anulada casi en su totalidad, por algo sera”.

«Todavía es posible rebajar el precio del suelo y por lo tanto el de las viviendas».

-Pero al menos habría algún documento sobre el que acometer el presente y futuro urbanístico de Albacete.

-Si, pero el Ayuntamiento posiblemente se vería obligado a devolver el importe de cesiones a construcciones y otros importes que supondrían muchos millones de pesetas. Solo le quiero recordar que ha sido el Tribunal Constitucional el que ha declarado nullos más de doscientos artículos de la Ley, ¿usted cree que puede ser positivo aprobar un PGOU

basado en una Ley anticonstitucional?. ¿No es mejor hacer las cosas bien?.

-Al equipo de gobierno del ayuntamiento le ha venido bien este asunto de la nulidad de la Ley.

-Ha podido ser una casualidad, pero los hechos nos han dado la razón y ahora corresponde al gobierno autonómico tomar la decisión de aprobar un documento de urgencia en materia urbanística, y sobre el mismo se basarán los PGOU de los ayuntamientos, por supuesto el de Albacete.

-¿Para cuando cree usted que estará aprobado definitivamente el Plan General?.

-Si todo va normal, las Cortes Regionales deberán aprobar en este periodo de sesiones el documento urbanístico y posteriormente la empresa que está trabajando en la redacción del PGOU, dará los últimos retoques para ajustar a la normativa regional, el documento. Creo que si no hay problemas, y no debe haberlos, en el verano tendremos el nuevo Plan General de Ordenación Urbana.

-¿Quiere decir usted que “la patata caliente” la tiene la Junta de Comunidades?.

-La Ley otorga esa potestad de regular sobre el suelo a las autonomías y es lo que debe hacer la Junta, ni más ni menos.

-Cambiamos de asunto. ¿Como valora usted la situación actual del mercado de la vivienda en Albacete?.

-Pues creo que la demanda es constante y se puede decir que comparado el mercado con otras ciudades, no es excesivamente caro. De todas formas si somos capaces de proporcionar más suelo a la iniciativa privada y podemos acometer proyectos desde el Ayuntamiento para dar facilidades a las economías más modestas, todavía es posible rebajar el precio del suelo y por lo tanto el de las viviendas.

El nuevo PGOU podría ver la luz durante el verano. Así lo indica el concejal de urbanismo, ¿será verdad en esta ocasión?. El verano está a punto de llegar.■

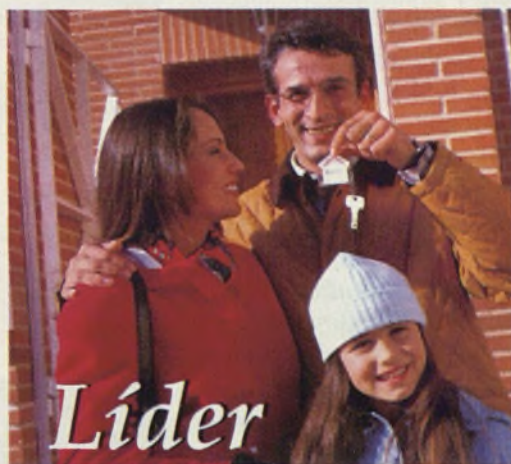
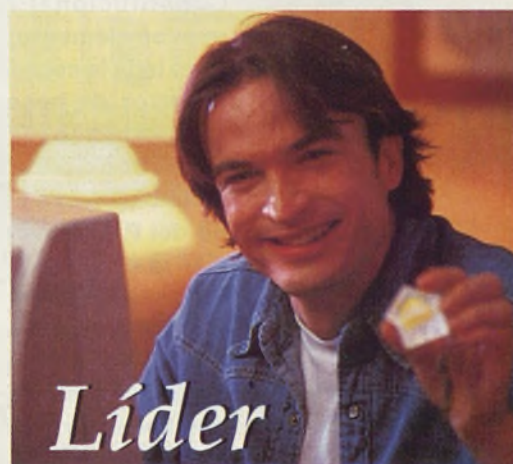
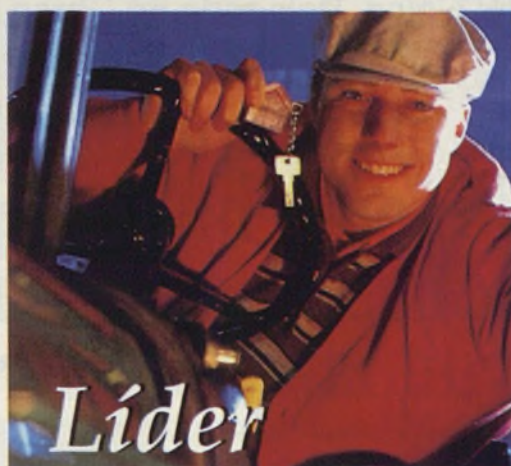

HIPOTECA LIDER e HIPOTECA LIDER JOVEN CCM

Un piso, un adosado, un estudio, un ático,
un chalet, un apartamento, un dúplex...

Sea cual sea la casa que quieres entra en CCM.
HIPOTECA LIDER e HIPOTECA LIDER JOVEN de
Caja Castilla La Mancha.

Dos soluciones para estrenar tu vivienda
o mejorar tu hipoteca.

Confía en aquellos que construyen día a
día Castilla La Mancha. Confía en aquellos
que cuentan con la mayor experiencia en

préstamos hipotecarios.

¡Infórmate ya en las oficinas de Caja Castilla
La Mancha y elige tu hipoteca!

HIPOTECA LIDER e HIPOTECA LIDER JOVEN CCM

Su nombre lo dice todo.



ENTRA EN TU CASA. ENTRA EN

CCM Caja
Castilla
La Mancha

Angel Galán, Delegado de Obras Públicas,
Urbanismo y Vivienda

“En estos momentos en Albacete hay un gran despiste de como ordenar y construir”

■ Javier Palomero

Javier Palomero.- La actuación de la Junta de Comunidades en Promoción de Viviendas Públicas y más concretamente en Albacete a través de su Delegación de la Vivienda, ¿qué porcentaje está cubriendo de la demanda?

Angel Galán.- La demanda en Albacete es diferente al conjunto de la provincia. Los datos reales son que en la provincia se está atendiendo a un 90%, y únicamente en Villarrobledo, Hellín y Almansa, donde existe un mayor ritmo, se va resolviendo la demanda en un 85%. En lo que respecta a Albacete capital la demanda es mayor porque crece a un ritmo más rápido. Cada vez que se termina una promoción, aunque en un principio se realiza intentando cubrir un 50% de la demanda, se cuantifican de 300 a 350 solicitudes que significan una evolución a más de las que se tenían previstas por lo que se podría decir que las actuaciones de esta delegación de la vivienda tienden a cubrir entre un 30 y un 40% de la demanda una vez terminada la obra.

J.P.- El acceso a la primera vivienda, ¿sigue siendo uno de los grandes problemas de nuestra sociedad?

A.G.- Lamentablemente sigue siendo un problema pero también hay que decir que ha evolucionado a mejor, de ahí que estamos pensando no solo en promociones de viviendas de tipo social que son las que habitualmente priman, sino también para jóvenes. Somos conscientes de que hay muchos jóvenes viviendo con



sus familias porque no pueden acceder a la compra de una vivienda, por eso desde las promociones enfocadas a los jóvenes ofrecemos viviendas de 90 metros cuadrados a 8 millones, pero con las ayudas y subvenciones permite que esta cantidad equivalga al mismo precio de un alquiler, con lo cual ahora estamos mucho mejor que hace 8 años.

J.P.- ¿Albacete está creciendo adecuadamente?

A.G.- En los últimos años ha tenido una planificación aceptable y se han arreglado algunos de los problemas que tenía, lo que pasa es que ahora es imprescindible el PGOU porque esta ciudad se está resintiendo de su carencia; de estar a caballo de uno que terminó y de otro que no termina de nacer nunca. Ejerce una presión tal sobre el suelo que hace que exista una tendencia en la construcción a romper los esquemas de la programación, de ahí las

construcciones ilegales y en general el despiste que hay ahora en Albacete de como ordenar y construir.

J.P.- El PGOU, ¿está en un momento confuso?

A.G.- Yo diría que está en un momento de gran confusión. Por un parte existe perplejidad ciudadana ante el retraso que va acumulando y por otra confusión de los propios técnicos y políticos que dirigen la ciudad. Todo ello se traduce en no saber que pasa y qué se quiere. Aparte de que la reciente sentencia del Tribunal Constitucional ha introducido nuevos elementos de duda, antes ya existía la confusión porque hay un error de base: cuando llega hace dos años, tiempo por otra parte considerable, al Ayuntamiento el nuevo equipo de gobierno del P.P., en vez de rubricar un plan que estaba ya terminado o en todo caso abrir un proceso de alegaciones y modificaciones que se resolviera en un plazo prudente, dicen que el plan no vale y que hay que hacer otro. En principio iban a hacerlo en seis meses y llevan dos años y parece que sin solución de continuidad. No es la sentencia la que crea problemas sino la confusión del equipo de gobierno que no sabe lo que desea y cuales son los objetivos fundamentales de la ordenación.

J.P.- ¿Cuál es en su opinión la salida que se le debe de dar al documento del PGOU?

A.G.- El único retraso que se puede producir no debería llegar a un mes de lo que tenían previsto. Creo que hay que hacer la ley de medidas urgentes o transitoria basada en la que en su momento debe de elaborar la comunidad, y que se rescaten los principales criterios que se barajaban en la ley del 92 y que la sentencia del tribunal constitucional no ha declarado inconstitucionales. Entonces el PGOU no tendría que sufrir especiales modificaciones porque era el texto en el que se basaba. Hay que tener en cuenta que el fallo del Tribunal Constitucional no anula el fondo de la ley, así pues la ley transitoria facilitaría el PGOU. ■

SI BUSCAS UN HOGAR , FUYCO TE ABRE LAS PUERTAS.



E D I F I C I O El Minarete

EQUIPAMIENTO:

@ Videoportero. @ Mando distancia salón. @ Bañera de Hidromasaje. @ Encachado de Mármol. @ Colores de pintura a elegir. @ Calefacción individual. @ Puerta blindada. @ Trastero etc...

**SU VIVIENDA DESDE
6.200.000 PTAS.**

E D I F I C I O AMPURIAS

EQUIPAMIENTO:

@ Videoportero. @ Mando distancia salón. @ Bañera de Hidromasaje. @ Encachado de Mármol. @ Colores de pintura a elegir. @ Calefacción individual. @ Puerta blindada. @ Trastero etc...

**SU VIVIENDA DESDE
7.000.000 PTAS.**



E D I F I C I O INDALO

EQUIPAMIENTO:

@ Videoportero. @ Mando distancia salón. @ Encachado de Mármol. @ Colores de pintura a elegir. @ Calefacción individual. @ Puerta blindada. @ Trastero etc...

**SU VIVIENDA DESDE
6.800.000 PTAS.**



**ALTA CALIDAD RENTA LIBRE ADAPTABLES A VPT
FINANCIACIÓN PERSONALIZADA FACILIDADES DE PAGO**

TLF./52 10 25



Viviendas de promoción pública



Casas a tu alcance

■ Javier Palomero

Comprar un piso siempre se ha dicho que es la principal inversión de una familia a lo largo de su vida. Sin embargo poder acceder a su compra significa traspasar una difícil frontera que te coloca psicológicamente, o bien a un lado de los que tienen un piso en propiedad, y por tanto un pequeño patrimonio, o los que todavía no han podido comprarse el piso y, por tanto, carecen de esa necesidad prima-

ria que es la vivienda y que es un bien seguro porque no se devalúa debido al valor del suelo. No haríamos literatura si afirmáramos que tener un piso propio colma los sueños de cualquier persona. Es el principal objetivo por el que se lucha y una vez conseguido uno siente que, no solo tiene algo, sino que ha accedido a un escalafón muy importante de la propia independencia personal.

Instituto Municipal de la Vivienda de Albacete

Promociones entregadas

Septiembre de 1996 - 5 viviendas unifamiliares, en el Barrio Estrella, en régimen de alquiler.

Octubre de 1996 - 54 U.P.O. Régimen especial en el Barrio San Pablo, en régimen de propiedad.

Noviembre de 1996 - 22 U.P.O. Unifamiliares, régimen especial en Pozo-Cañada, en régimen de propiedad.

Febrero de 1997 - 29 U.P.O. Unifamiliares, régimen especial en El Salobral, en régimen de propiedad.

*30 viviendas adquiridas para realojamientos en el edificio conocido por "Casas de la Renfe".
Cesión en régimen de alquiler.*

*30 viviendas en calle Batalla del Salado
Vendidas a inquilinos.*

Promociones de próxima entrega

*84 viviendas de protección oficial de régimen especial en zona canal
María Cristina.*

*21 viviendas de protección oficial de régimen especial en Santa Ana.
5 viviendas unifamiliares en Barrio Estrella.*



INSTITUTO MUNICIPAL DE LA VIVIENDA DE ALBACETE

Excmo. Ayuntamiento de



ALBACETE

Paseo de la Cuba, 16 Entrepantalla Izqda. Tel. (967) 52 03 77 - Fax (967) 52 03 73 - ALBACETE

ESPECIAL VIVIENDA

Desde 1996 hasta 1999 la Junta de Comunidades de Castilla La Mancha ha puesto en marcha un plan regional de vivienda de promoción pública que promueve 26.450 viviendas recogiendo el espíritu constitucional de que "los poderes públicos garantizarán el acceso a viviendas, a las familias y personas, que por su escasa renta, no puedan hacerlo a precios de mercado". En este plan se favorece, básicamente, el acceso de los jóvenes a su primera vivienda y se facilita a los niveles más bajos de renta de la población la compra o alquiler de un piso en unas especiales condiciones económicas. En la provincia de Albacete, a lo largo de este año y el próximo, se construirán 271 viviendas de promoción pública que saldrán únicamente al mercado de alquiler a unos precios entre 15.000 y 25.000 pts al més, especialmente dirigidos a jóvenes y sectores especialmente desfavorecidos económicamente. De éstas, se construirán 165 en Albacete en las parcelas del PAU en el Paseo de la Cuba, al lado del centro comercial Albacenter y en terrenos anexos a la Fiesta del Arbol.



ADQUIRENTES

LÍNEAS	BENEFICIARIOS	TIPO DE VIVIENDA	SUBVENCIÓN MÁXIMA A FONDO PERDIDO	INTERES SUBSIDIADO	PLAZO DE AMORTIZACIÓN PRESTAMO
VIVIENDAS DE PROTECCIÓN OFICIAL EN RÉGIMEN ESPECIAL PARA VENTA EN PRIMER ACCESO	FAMILIAS CON INGRESOS HASTA 2,5 EL S. M. I. (PONDERADO)	SUR UTIL MAX. HASTA 90 m ²	HASTA EL 16%	5%	25 AÑOS
		SUR UTIL MAX. HASTA 70 m ²	HASTA EL 11% + INT. PRIMER AÑO CON C.VIVIENDA		
VIVIENDAS DE PROTECCIÓN OFICIAL EN RÉGIMEN ESPECIAL PARA VENTA EN ACCESO NORMAL	FAMILIAS CON INGRESOS HASTA 2,5 EL S. M. I. (PONDERADO)	SUR UTIL MAX. HASTA 90 m ²	HASTA EL 10%	5%	25 AÑOS
VIVIENDAS DE PROTECCIÓN OFICIAL EN RÉGIMEN GENERAL PARA VENTA EN PRIMER ACCESO	FAMILIAS CON INGRESOS HASTA 3,3 EL S. M. I. (PONDERADO)	SUR UTIL MAX. HASTA 70 m ²	11% + INT. PRIMER AÑO CON C.VIVIENDA	6,50%	15 AÑOS
		SUR UTIL MAX. HASTA 90 m ²	11%		
VIVIENDAS DE PROTECCIÓN OFICIAL EN RÉGIMEN GENERAL PARA VENTA EN ACCESO NORMAL	FAMILIAS CON INGRESOS HASTA 3,5 EL S. M. I. (PONDERADO)	SUR UTIL MAX. HASTA 90 m ²	5%	DESDE 7,5%	15 AÑOS
VIVIENDAS DE PRECIO TASADO PARA VENTA EN PRIMER ACCESO	FAMILIAS CON INGRESOS HASTA 3,5 EL S. M. I. (PONDERADO)	SUR UTIL MAX. HASTA 70 m ²	9% + INT. PRIMER AÑO CON C.VIVIENDA	6,50%	15 AÑOS
		SUR UTIL MAX. HASTA 90 m ²	6%		
VIVIENDAS DE PRECIO TASADO PARA VENTA EN ACCESO NORMAL	FAMILIAS CON INGRESOS HASTA 3,5 EL S. M. I. (PONDERADO)	SUR UTIL MAX. HASTA 90 m ²	3%	DESDE 7,5%	15 AÑOS

PROMOTORES

LÍNEAS	TIPO DE VIVIENDA	SUBVENCIÓN MÁXIMA A FONDO PERDIDO	FINANCIACIÓN
VIVIENDAS DE PROTECCIÓN OFICIAL EN RÉGIMEN ESPECIAL PARA VENTA	SUPERFICIE UTIL MAX. HASTA 90 m ²	HASTA EL 10% CON OBLIGACIÓN DE AMORTIZAR EL PRECIO DE LA VIVIENDA	25 AÑOS + 3 AÑOS DE CARENIA
VIVIENDAS DE PROTECCIÓN OFICIAL EN RÉGIMEN ESPECIAL PARA ALQUILER	SUPERFICIE UTIL MAX. HASTA 90 m ²	HASTA EL 50% (SI NO PIDEN PRESTAMO)	25 AÑOS + 3 AÑOS DE CARENIA
VIVIENDAS DE PROTECCIÓN OFICIAL EN RÉGIMEN GENERAL PARA ALQUILER	SUR UTIL MAX. HASTA 70 m ²	HASTA EL 15%	10 AÑOS + 3 AÑOS DE CARENIA
	SUR UTIL MAX. HASTA 90 m ²	HASTA EL 10%	

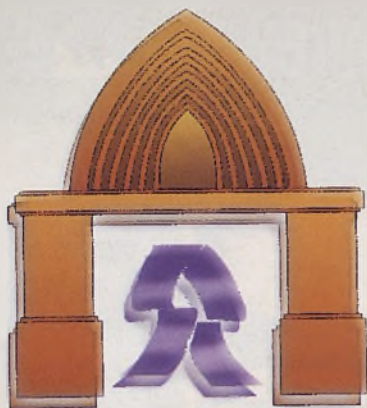

INMOBILIARIA SANCHEZ DEL RIO CATEDRAL

Plaza Virgen de los Llanos s/n.
Teléfono: 52 26 00 - Albacete.

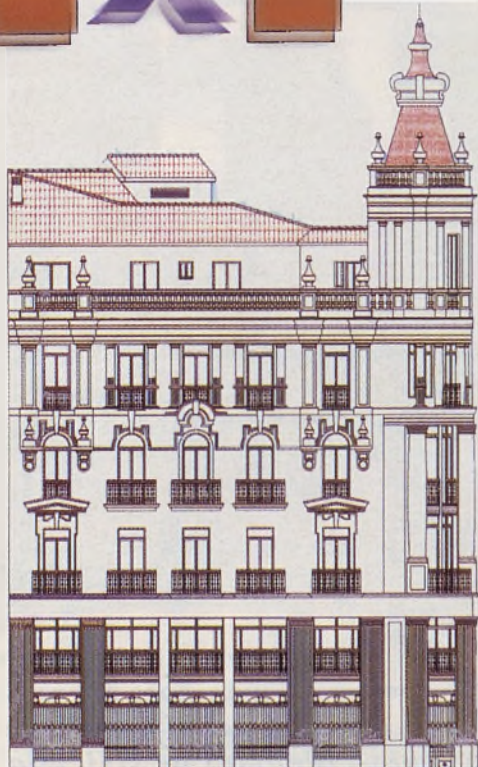

Nuestras mejores promociones

Edificio Marques de Molins

"Un lujo a su alcance"

Edificio Concepción

"Un sueño hecho realidad"

Edificio Cathedral III

"La mejor calidad en el mejor entorno"

Edificio Portanova

"El privilegio de vivir en el centro"

CON LA GARANTIA DE: SANCHEZ DEL RIO-CATEDRAL

TODO UN COMPROMISO DE CALIDAD

Cabanes

DISTRIBUIDOR PROVINCIAL

**CUARTOS DE BAÑO
CALEFACCION
AIRE ACONDICIONADO
CERAMICA**

FERIA, 75 TEL: 967 22 76 16 FAX.: 22 57 9602004 ALBACETE

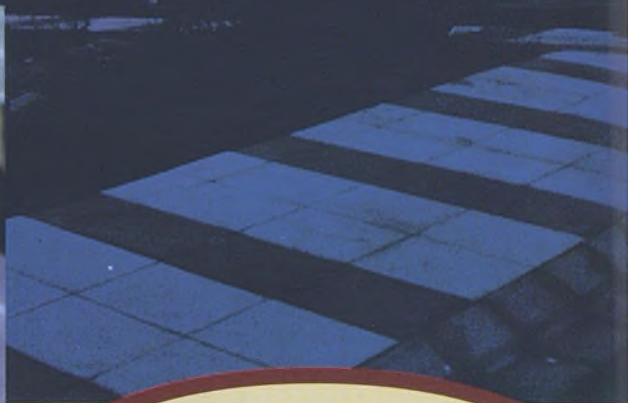

Los jóvenes y las rentas de nivel más bajo serán los grandes beneficiados del plan regional de vivienda de promoción pública.

Con este Segundo Plan de Vivienda de promoción pública regional, en los que se subvenciona a fondo perdido tanto a promotores como a adquirentes, trazado en base a que el Gobierno Central pone los préstamos y la Junta de Comunidades todo el operativo, además de ofrecer ayudas específicas, la administración asume como actuación protegible la construcción de viviendas y su venta consecutiva en determinadas condiciones de renta y patrimonio por parte del comprador. El plan ayuda, dentro de lo que se llama régimen general, al adquirente de vivienda con ingresos ponderados que no superen en 3,5 veces el salario mínimo interprofesional (SMI), es decir, el resultado de la multiplicación de 3,5 por 66.630 pts para mayores de 18 años y por 59.130 para menores de esa edad. En el caso de que los ingresos no superen 2,5 veces el SMI las ayudas se encuadran dentro del régimen

especial, en ambos casos estas ayudas están destinadas a viviendas con una superficie no superior a 90 metros cuadrados. Las ayudas se incrementan si se accede por primera vez a la vivienda, si se es menor de 30 años y si se es titular de una cuenta vivienda.

A los compradores se les exige que no tengan otra casa, no pueden estar de alquiler en otra ciudad y se tiene que vivir en ella. De los cupos previstos para Albacete se van a hacer más debido a la fuerte demanda que hay, tanto en régimen general como en el especial. Además se concederán ayudas por rehabilitación en las dos modalidades de integral y estructural, y que prevé préstamos de uno a dos millones para arreglos por deterioro debido al paso del tiempo, para tejados, cuartos de baño, chapado de cocinas, puer-

tas, alicatados, etc.

Pisos de alquiler a 15.000 pts

En la actualidad, por parte de la Junta de Comunidades y a través de su Delegación de Vivienda en Albacete, se están desarrollando viviendas de promoción pública donde la administración compra el suelo, es la promotora, hace la casa y la alquila. Mediante un decreto regulado hay un baremo de puntuación para acceder a esta promoción de pisos de alquiler, en los que priman las necesidades de vivienda por deficientes condiciones de habitabilidad, caso del chabolismo; por carecer de ella, caso de residir en establecimientos de

CONSTRUCCION Y PROMOCION DE VIVIENDAS



Antonio Machado, 63 - Tel. (967) 23 47 50 - Fax (967) 50 27 24 02004 Albacete.

SEGUIMOS CRECIENDO PARA OFRECERTE MEJORES SERVICIOS



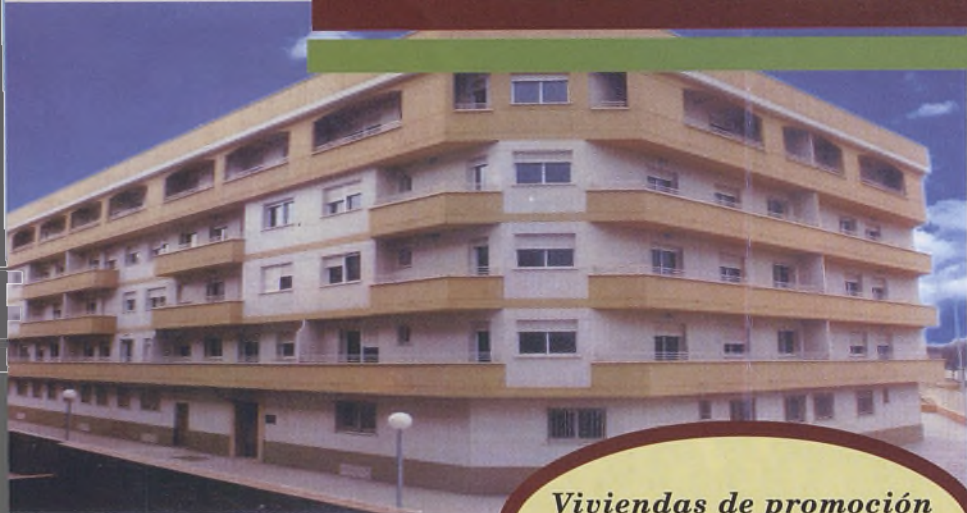

Viviendas de promoción pública construidas en la Fiesta del Arbol



270 viviendas en régimen de alquiler barato serán construidas en Albacete

beneficiencia; por expropiación, para futuros matrimonios, por cada miembro de la unidad familiar y, entre otros puntos más que completamos en recuadro, por especiales circunstancias económicas. Este año se han entregado 45 casas en régimen de alquiler en la Fiesta del Arbol, de las 65 que se tiene programado hacer, a precios que van de las 15 a 20.000 al mes. Son casas de 80 a 90 metros cuadrados con calefacción y los gastos corren a cuenta del inquilino; caso de especiales condiciones de depresión económica por parte este, la administración puede rebajar el precio del alquiler hasta 6.000 pts. En este momento, la Junta es titular de 270 viviendas en la provincia y su política es fomentar el alquiler y solo en determinadas condiciones, puesto que existe posibilidad jurídica, pueden venderse. En otras épocas se hicieron promociones para venta y ahora para alquiler. Esta política tiene su raíz en las antigua obra social que hacía el

estado y que ahora se continua con unos niveles de calidad en la construcción y de diseño muy superiores a épocas pasadas. Se puede decir que la calidad alcanzada en las viviendas de protección oficial son muy similares a la media normal de la vivienda libre.

Otra de las promociones se está llevando a cabo en el Paseo de la Cuba, sobre suelo que ya está urbanizado, donde se construirán este año 60 viviendas de alrededor de 50 metros cuadrados enfocadas básicamente para jóvenes menores de 30 años y que comienzan sus primeros contratos en el mundo laboral. De la misma forma, y dentro de esta política de incentivo al alquiler, se construirán otras 40 en los terrenos anexos al centro comercial Albacenter cuya finalización está prevista para el próximo año.

En la provincia de Albacete se construirán 106 que se distribuirán de

la siguiente forma: 8 en Chinchilla, 12 en Casas Ibañez, 35 en Almansa, 16 en Hellín, 8 en Villamalea, 12 en Villarrobledo y 15 en Hellín.

Estos pisos de alquiler los adjudica una comisión formada por el Alcalde, el Delegado de la Vivienda, Jefe de Servicio de la Delegación, Sindicatos y Asociaciones de Vecinos. Esta Comisión, perfectamente regulada, estudia y valora cada solicitud en función de las circunstancias que aporte cada demandante, primero se hace una adjudicación provisional en cuyo periodo se puede reclamar y pedir especificación de las puntuaciones y si hay que rectificar se rectifica, para llegar luego a la adjudicación definitiva.

De las plazas de alquiler que se sacan -salvando el caso de las de Paseo de Cuba que son para menores de 30 años- el 25% se reservan para jóvenes y recién casados y una de cada treinta casas se le asigna a un minusválido. ■

FIESTA
DEL ARBOL



CARRETAS

PARA VIVIR REALMENTE MEJOR

EDIFICACIONES MEDRANO

PASEO DE LA CUBA, 2
TLF 967-21 91 98



Agencia Inmobiliaria

CRESPO

Le resuelve sus necesidades inmobiliarias
Venta y alquiler de: viviendas, locales y
entrepantas comerciales.
Ventas de fincas rústicas, solares.

Plaza Virgen de los Llanos, 2 (frente a la Catedral)
Tel: 21 03 33 - 21 94 57 - fax: 21 94 57



José Bautista, Presidente del Colegio de Aparejadores

“El suelo en Albacete no se vende, se subasta”

■ Javier Palomero

Con un cierto recelo hacia el mundo periodístico albaceteño del que no guarda un especial buen recuerdo debido a sendas entrevistas que, según él, no respondieron a la realidad de sus afirmaciones, nos acercamos a José Bautista, Presidente del Colegio de Aparejadores de Albacete, en un intento de conocer, a través de este colectivo que él representa, la dinámica en la que se mueve en la actualidad el sector de la vivienda.

Javier Palomero.- ¿Nos puede hacer una valoración de la oferta en el sector?.

José Bautista.- La oferta está bastante bien satisfecha tanto por las iniciativas de cooperativas, sindicatos, Ayuntamiento y administración pública, en este último caso el nuevo plan elaborado por la Junta de Comunidades de viviendas de promoción pública, da posibilidades a las capas más humildes con precios realmente especiales y líneas

de ayuda.

J.P.- ¿Cómo están los precios de la vivienda en Albacete, caros, baratos, equilibrados?.

J.B.- La necesidad de vivienda es algo vital que a lo largo de los años se ha convertido en la principal inversión de una familia. Quizá, por eso aunque los precios sean un poco más elevados a nuestras posibilidades, tendemos a apretarnos el cinturón para tener una vivienda que cumpla nuestros sueños. De cualquier

forma, ahora hay oferta desde las 86.000 pts el metro cuadrado útil del régimen especial, hasta las 200.000 pts de las viviendas de calidad en el centro.

J.P.- ¿Cuál es el principal problema que se detecta actualmente en el sector de la vivienda?.

J.B.- El precio del suelo está sufriendo las consecuencias de unos años de bonanza en el sector. De hace 10 años para acá ha habido suelo barato y las viviendas, en cam-

UN SUEÑO REALIZABLE



Construcción propia:
Casas y Cabañas de Madera.

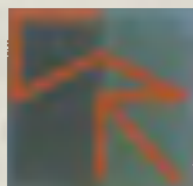

**CABAÑAS
RURALES S.L.**

*C/ Cura, 51
Factoria C/ Ramón y Cajal esq. avda. Libertad
02611 Ossa de Montiel ALBACETE (ESPAÑA)
Teléfonos. 967/37 80 77-989/60 65 62
mail: cabanasrurales@netvision.es*

Financiación a su medida

bio, por una situación boyante se han vendido caras y ha habido buenos beneficios para el sector de la promoción y construcción. Eso ha llegado a la calle y ahora es el propietario del suelo el que quiere aprovecharse de esa bonanza superando sus peticiones a lo que es un estudio económico razonable. Debido a esta razón el suelo en Albacete no se vende, se subasta. Hoy un propietario recibe a 20 interesados antes de vender el solar, y a veces llegan incautos que lo sobrevaloran y no terminan la construcción. Además hay que tener en cuenta que los precios de los locales han bajado en los últimos años y que deben hacerse estudios económicos serios que posibilite que las empresas no vayan a malos resultados económicos.

J.P.- ¿Cómo debería estructurarse el sector?

J.B.- Habrá que hacer las cosas como en cualquier otro sector y que cada cual se lleve su pequeño porcentaje. Tradicionalmente no ha sido así, el porcentaje de beneficios en condiciones de mercado adecuadas era muy alto y ahora por la subida del precio del suelo ha dejado de serlo. Ahora se debe de aquilatar la estructura para que cada cual se lleve un porcentaje alrededor del 10%. Entre todos tenemos que poner las condiciones para que no haya especulación artificial.

J.P.- De acuerdo a esto, ¿cómo debe ser la filosofía del constructor de aquí en adelante?

J.B.- El constructor debe ganar lo que le permita el mercado. Hacerse constructor es fácil porque hay muchos interesados en hacer viviendas, al ser un sector muy amplio es la propia competencia la que está regulando el sector. Tiene que haber una oferta ordenada, no soy partidario de que todo el suelo sea urbanizable, en este sentido eso debe de estar dirigido por quien tiene el cuidado de la comunidad y velar por el futuro desarrollo ordenado de la ciudad, con infraestructuras y un crecimiento armónico que no permita que lo que se construya, al

día siguiente haya que destruir porque no se ha pensado en determinada infraestructura.

J.P.- ¿Los intereses pueden hacer quebrar esa filosofía de ciudad armónica y ordenada?

J.B.- Todos los municipios tienen un gran poder normativo para intervenir en el mercado inmobiliario, por lo tanto, los intereses pueden estar perfectamente controlados por el municipio.

«Estos dos años anteriores han sido de un nivel de ventas bajísimo, tanto de viviendas de nueva construcción como de segunda mano»

J.P.- ¿En que momento actual está la demanda de pisos en Albacete?

J.B.- Estos dos años anteriores han sido de un nivel de ventas bajísimo tanto de viviendas de nueva construcción como de segunda mano. No obstante en estos últimos meses se ha animado mucho el mercado debido a la bajada de los tipos en los préstamos hipotecarios. Ahora mismo, en opinión de las di-

«Antes era más cómodo ir a los sitios. Ahora no porque la ciudad crece alrededor»

versas partes del sector, se constata que hay un aumento en las ventas de todo tipo de viviendas en Albacete.

J.P.- ¿El actual ritmo de la construcción en Albacete es absorbible por la ciudad?

J.P.- Las promociones no son de grandes dimensiones y el promotor controla un nivel de ejecución

al ritmo de ventas. En cooperativas se construye cuando se tiene a los cooperativistas que van a hacer frente a los pagos. Y en el tema de la vivienda libre el constructor debe tener mucho cuidado en adecuar el nivel de gasto a su nivel de venta. Uno de los grandes problemas que existen es que debido a la gran inversión que se requiere si en los tres meses siguientes no vendes, los intereses financieros pueden dar al traste con la promoción. De cualquier forma, el sector

en Albacete es muy dinámico porque está recogiendo a muchos habitantes que se trasladan desde los municipios pequeños de la provincia, además de la expansión que se está produciendo en el sector universitario, a lo que hay que añadir la tendencia a dejar las casas viejas y comprar

nuevas. Se puede decir que el nivel de dinamismo en el sector está sufriendo mucho después de unos años en los que ha habido dificultades múltiples.

J.P.- ¿A que se debe el retraso en la salida del PGOU?

J.B.- Había que preguntárselo a los responsables municipales que en varias ocasiones se habían comprometido a una fecha de salida que no se ha cumplido. Por lo que sé, todavía es un documento abierto en el que se están incorporando novedades y solicitudes que condicionan su finiquito. La verdad es que hace falta ya, y que se nutra de la experiencia de los albaceteños y corrija errores que se han dado en los últimos años. Debe ser un documento que facilite la gestión de los propietarios a la hora de tener licencias, de construir y urbanizar. El PGOU debe promover un modelo de ciudad comprensible para todos los ciudadanos que nos debemos mover en ella y que creo que últimamente se está olvidando. La ciudad está creciendo y antes era más cómodo ir a los sitios, ahora parece que no, porque está creciendo muy alrededor sin estar muy relacionado con el centro. ■

Residencial Jardín

Carretera de Jaen

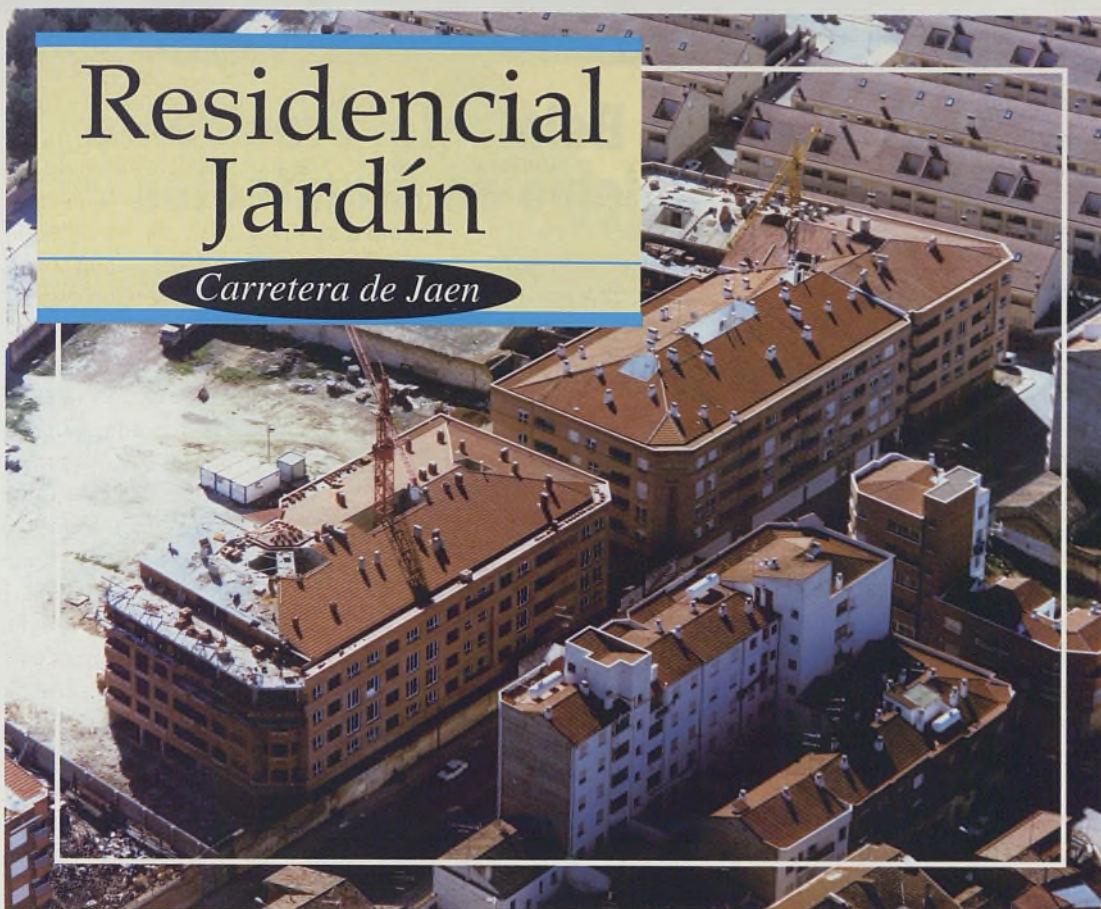

3ª fase
agotada,
próxima
construcción
4ª fase

Jesús González
Sánchez
Director Gerente



HUJEMA

Plaza del Allozano, 4
Tel. (967) 52 42 65
02001 - Albacete

Cambiamos de imagen sin cambiar de domicilio

**Materiales de construcción
Sanitarios / Grifería
Muebles y accesorios de baño
Depuración de aguas
Amaestramientos de llaves**



SOMACON

TODO PARA LA CONSTRUCCION

C/ Casas Ibañez, 39 · 02006 ALBACETE - Tels. (967) 21 47 75 (3 Líneas) Fax: (967) 52 40 64

■ Javier Palomero

Desde la Presidencia del Colegio de Arquitectos, Esteban Belmonte quiere dar una imagen más real del colectivo en un intento de desmitificarlo como un sector privilegiado. A la vez quiere acercar a la sociedad el proceso vital de la arquitectura. Créa que los tiempos deben ir cambiando a mejor aunque es consciente de las dificultades por las que atraviesa el sector.

Javier Palomero.- ¿Que valoración hace del sector de la construcción y cual es la tendencia de los precios de la vivienda?

Esteban Belmonte.- Después de la agricultura, la construcción es el motor que mueve la actividad económica de la provincia y sobre todo de la ciudad de Albacete, por lo que su incidencia en el desarrollo de ésta es vital. En los últimos años los precios de venta y la adquisición de la vivienda ha sido de tendencia alcista multiplicándose por dos e incluso por tres el precio en los últimos seis años, sin embargo el precio de la construcción, propiamente dicha, en los últimos años se ha estancado; ha sido debido a que ha habido un factor muy importante que ha hecho que esa tendencia alcista se produjera y que ha sido el encarecimiento del valor del suelo. El costo del valor del suelo ha sido lo que ha incrementado el precio de las viviendas.

J.P.-¿Quizá el propietario del suelo está escarmentado de los altos porcentajes que se llevaban las promotoras y quiera ahora su parte del pastel?

E.B.- Esto es la ley de la ofer-

Esteban Belmonte, Presidente del Colegio de Arquitectos



“El problema de esta ciudad son los tapones que no la dejan crecer”

ta y de la demanda, si tengo suelo y le pongo un precio y me lo compran pues al final lo que vale es el precio que yo he puesto. Si hubiera más oferta parece lógico pensar que los precios bajarían. De cualquier forma creo que se está subastando el suelo de una forma descarada.

J.P.- ¿La calidad de la vivienda está en consonancia con

los precios que se pagan?.

E.B.- Pues hay de todo. Lo que si está claro es que el nivel de la construcción en Albacete es bastante aceptable y puedo decirte que en opinión de expertos es superior a la media normal. Al decirte que hay de todo, me refiero a que dos pisos de igual coste luego te puedes encontrar con que las calidades son total-



COLEGIO OFICIAL DE ARQUITECTOS
DE CASTILLA-LA MANCHA

DELEGACIÓN DE ALBACETE

mente diferentes y con una dispersión muy grande, por eso no siempre va parejo el precio final de la vivienda con la calidad de la construcción, porque eso depende muchísimo del promotor, de cada uno de los oficios que intervengan y, en definitiva, de lo que se contrate porque hay una variedad de precios en el mercado y de calidades impresionante.

J.P.-¿Usted cree que el ciudadano eso lo detecta?

E.B.- Yo creo que no, pero cada vez más. Hasta ahora no lo detectaba pero en los tiempos que corren el ciudadano empieza a mirarlo todo más con lupa, los pavimentos, las griferías, las puertas, los sanitarios, los alicatados, el acabado en general, etc. Cada vez el nivel de exigencia es mayor y engañar al cliente es una tarea casi

pacidad de empleo.

J.P.- ¿A que puede deberse que el PGOU de Albacete se esté retrasando tanto?

E.B.- Habrá que preguntárselo a los redactores, pero hay una causa última que ha sido el no va más y que es la sentencia del Tribunal Constitucional declarando más de 200 artículos de la ley del suelo del texto refundido del año 92 inconstitucionales, es decir, más del 80% de la ley. Si más de 200 artículos de la ley del suelo que estaba en vigor y es en la que se pretendía y se debía obligatoriamente basar la revisión del PGOU, al quedar esa ley del suelo fuera de juego, ha dejado a su vez en fuera de juego todo lo que conlleva la ley, en este caso la revisión del PGOU. ¿Qué va a pasar ahora?, pues se supone que cada una de las comunidades autónomas tienen que redactar su propio

latinamente llegando un momento en que se le van colocando una serie de taponos a ese crecimiento, como son la vía de ferrocarril, la autovía, el polígono de Campollano, asentamientos irregulares, etc y esa es la verdadera problemática a la que se enfrenta esta ciudad en un futuro, o se solucionan esas barreras o llegará un momento en la que la ciudad no podrá crecer.

J.P. ¿Que inquietudes internas y problemáticas tiene el colectivo de arquitectos al que usted representa?

E.B.- En principio me gustaría desmontar una falsa imagen que se tiene de los arquitectos de los que se piensa que son profesionales privilegiados con altas remuneraciones económicas. La verdad es que este colectivo funciona como cualquier otro en el sentido de que hay arquitectos con un alto nivel de vida, y otros con un medio o bajo nivel de vida. Te puedo decir que mucha gente se asombraría del nivel

«Me gustaría desmontar una falsa imagen que tenemos los arquitectos de profesionales privilegiados con altas remuneraciones económicas»

imposible aparte de que no conduce a nada.

J.P.- ¿Cuál es la tendencia de la demanda de pisos?

E.B.- Diría que en estos momentos está estabilizada con un ligero despunte. Hay gente que está esperando ofertas, otros quieren comprar pero no pueden, estamos en un momento de impasse entre una época que ha sido muy buena para la construcción, otra que ha sido peor y ésta en la que se vislumbra una muy moderada recuperación debido a la bajada del precio del dinero.

J.P.- ¿La futura reforma laboral con esa pretendida estabilidad en el empleo repercutirá en la compra de viviendas por un sector joven?

E.B.- No se si va a ocurrir así, pero sí deseo que ocurra. De cualquier forma estamos atravesando unos momentos muy difíciles en todos los sectores y en eso hay que ser realistas. Creo que nosotros hemos tocado un poco fondo y una vez que las empresas empiecen a sanearse habrá más ca-

ley del suelo; habrá una ley nacional pero que va a contemplar unas líneas básicas de actuación y todo aquello que el tribunal constitucional ha tirado por tierra tendrán que contemplarlo cada una de las autonomías en esa nueva ley. De hecho tengo entendido que Castilla La Mancha tiene encargada la redacción de la ley de suelo autonómica y precisamente me acaban de citar para una reunión en Toledo para que el Colegio pueda aportar algo a todo esto.

J.P.-¿Cuál es la problemática más localizada que tiene esta ciudad y que pueda condicionar el futuro desarrollo armónico de la misma y que debiera corregir el PGOU?

E.B.- Las problemática más importante es que tratándose de una ciudad que nace de un pequeño foco y a lo largo de los caminos que nacían de ese foco, que era la antigua Villacerrada, se va formando una ciudad radial y a la vez otras calles en forma de anillos que son concéntricos, entonces lo que ocurre es que el crecimiento final se va ensanchando pau-

medio de ingresos del colectivo de los arquitectos: sobre unos ingresos medios brutos de 6 millones, aproximadamente, tienes que quitarle gasto de estudio e impuestos, quedándole para vivir sobre los dos millones de pesetas, por lo cual ese bulo de que los arquitectos son unos privilegiados hay que desmontarlo definitivamente. Aparte de la responsabilidad que tiene sobre sus espaldas, como dato te diré que pagamos al año alrededor de las 800.000 por el seguro de responsabilidad civil que es el más alto con mucho de todas las profesiones existentes en las que se exige ese seguro. Una de las problemáticas de esta profesión es que solamente para empezar a trabajar se tiene que hacer una fuerte inversión para poder tener un estudio y herramientas de trabajo. Puede llegar un momento que tal como está entendida sea insostenible, por eso desde que se formó esta nueva Junta uno de nuestros objetivos prioritarios es ofrecer a la calle una verdadera visión del colectivo y acercarnos a ellos para dar a conocer la arquitectura a la sociedad. ■



Colegio oficial de Aparejadores y Arquitectos técnicos de Albacete

El Arquitecto técnico, un profesional de la construcción que da respuesta a tus problemas en intervenciones de:

Adecuaciones, reformas, y decoraciones.

Rehabilitaciones de edificios

Mantenimiento de edificios

Calidad en la edificación

Valoraciones, peritaciones y tasaciones.

Calle Martínez Villena, 14-2º izqda. - Teléfonos 21 63 07 y 21 64 18 - 02001 Albacete.



Ciudad Deportiva del Albacete Balompié



AGROMAN

OFICINAS EN ALBACETE: Avda. de la Estación, 8 - 2º derecha. - Tel.: 967-52 32 42 - Fax: 967-52 32 40 - 02001 Albacete

OFICINAS CENTRALES: Campo de Las Naciones - Avda. del Partenón, 4 - 28042 Madrid - Tel.: (91) 300 85 00 - Fax: (91) 30 88 96

PGOU:

El parto eterno

■ Javier Palomero

Pocos documentos, en los últimos tiempos, han generado tantos ríos de tinta como el Plan General de Ordenación Urbana de Albacete. Parece que le cueste nacer. A ello hay que añadir el mar de dudas al que se le ha sometido tras la sentencia del Tribunal Constitucional declarando inconstitucional mucho articulado en el que se sostenían sus pilares. Todo ello ha contribuido al espectáculo de la confusión y alimentado la conjetura de los intereses que tras de él puedan encontrarse. Angel Galán, Delegado de Obras Públicas, Urbanismo y Vivienda en Albacete; Esteban Belmonte, Presidente del Colegio de Arquitectos de Albacete; José Bautista, Presidente del Colegio de Aparejadores de Albacete, y Agustín Fernández, Concejal de Urbanismo en el Ayuntamiento de Albacete, opinan sobre el tan traído y llevado PGOU.

Lo cierto es que todos están de acuerdo en que Albacete necesita el plan urgentemente. En el caso de José Bautista, representante del colectivo de aparejadores, las alegaciones de unos más amplios viarios espera que se recojan en el futuro Plan, "se están haciendo unos diseños de viarios claramente insuficientes, cuando hay zo-

nas de Albacete urbanizadas hace 40 años con unas calles más amplias que las que ahora se diseñan. Las calles de los adosados que están a continuación del campo de fútbol son tan estrechas que apenas permiten el aparcamiento. Sugerí al Ayuntamiento que hiciera un catálogo propio de diseño de viarios según el cual ningún urbanista pudiera hacer calles que no cumplieran esos mínimos".

Desde el Colegio de Arquitectos y a través de su presidente, Esteban Belmonte, el PGOU se encuentra en una situación extraña y en un callejón sin salida porque, "si lo aceleran y lo adaptan a la ley del 76 va a quedar un plan obsoleto y si esperan a la ley autonómica se pone en unos plazos que nadie conoce y que pueden extenderse excesivamente en el tiempo. Si supiéramos cuando se aprueba la ley estatal y luego la ley del suelo autonómica pues a lo mejor podríamos aventurar que es lo mejor". Sin embargo, parece que las prisas, después de tanta duda y plazo incumplido, han acuciado al equipo de gobierno municipal y según nos confirma Agustín Fernández, concejal de urbanismo, "el equipo redactor está trabajando sobre la sentencia y también lo hará sobre el borrador que se le va a remitir de la Ley Autonómica de medidas urgentes que ya han aprobado las cortes regionales". El deseo del equipo de gobierno municipal es que el PGOU vea la luz a finales del verano, antes de la feria de Albacete.

Hasta entonces y desde hace ya un tiempo, lo cierto es que la dilatación de su definitiva aprobación ha creado especulaciones y suspicacias sobre los intereses que podría haber detrás y que para José

Bautista "son comentarios que nunca se pueden evitar y que nacen del hecho de que su redacción la hagan personas que conocen la ciudad y que, por tanto, puedan estar sometidas a más intereses y presiones. A nivel personal pienso que los municipios deberían tener unos equipos técnicos importantes debidamente remunerados y con plena independencia como para poder redactar este tipo de documentos". Esteban Belmonte, a este respecto, es de la opinión que "alrededor de un PGOU de cualquier ciudad siempre hay muchos intereses económicos en juego, pero de ahí a pensar que detrás de un PGOU está la sospecha va un abismo. Yo eso, en principio, lo negaría". Para Angel Galán, no existe la sospecha, aunque "la falta de información puede conducir a un juego de buscar información privilegiada y utilizarla en interés propio. Por eso, como hay ese riesgo, todas estas cosas deben hacerse con transparencia, información y participación puesto que en el desarrollo de la ciudad estamos todos interesados. Cada ciudadano es un urbanista en potencia, de igual forma que cualquier aficionado al fútbol es un entrenador".

Sin embargo, Agustín Fernández quiere despejar dudas al respecto y afirma que, "detrás del PGOU no hay ningún interés especulativo, y el que lo quiera ver así es su problema. Con la cantidad de suelo urbanizable que se va a crear es prácticamente imposible que se pueda especular con él. Con los millones de metros que se van a crear es imposible que los hombres fuertes de la construcción puedan comprarlo todo, lo que significa que habrá más oferta y por tanto el precio debe bajar. Lo que pasa es que todas las peticiones que nos llegan de creación de suelo se envían al equipo redactor para su estudio".

Ahora solo queda esperar a que el futuro Plan General de Ordenación Urbana de Albacete responda al deseo común de desarrollo ordenado y crecimiento armónico.

El piso que usted deseaba en el centro de Albacete

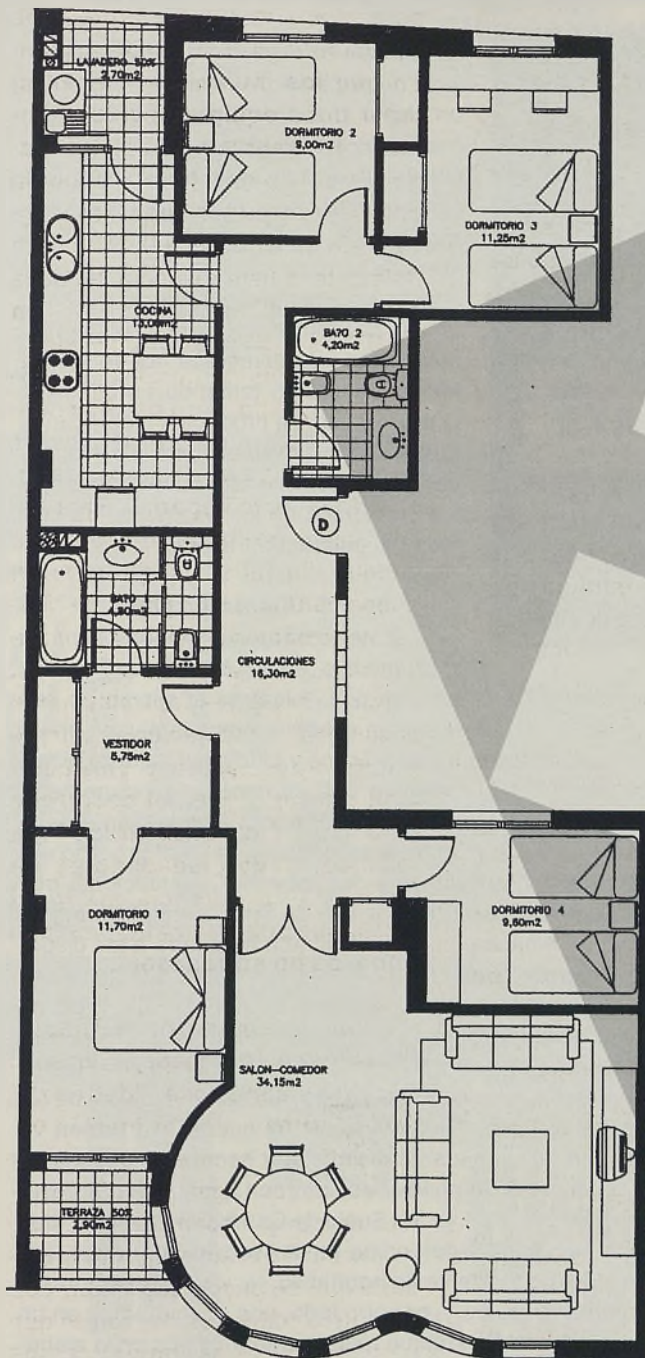

**PISO 4 DORMITORIOS
SUPERFICIE UTIL 122,55
METROS CUADRADOS**



**DESARROLLOS
Y FOMENTOS
URBANÍSTICOS, S.L.**

A su alcance

**Promoción de 20
viviendas, trasteros y
plazas de garaje en calle
Iris (frente al Bingo).**

**Pisos y dúplex, 2, 3 y 4
dormitorios.
Calidades y
terminaciones de lujo.
Grandes
facilidades de pago.**

Informa y vende:

Calle Dionisio Guardiola, 11-1ª pta. Edificio
Montecasino.

teléfono: 967 22 42 11 - Albacete
Abrimos sábados mañana.

**Con la garantía de:
GRUPO MORENO Y FERNANDEZ.**

Albacete: una provincia con vivienda más barata que la media

1ª.- Valoración del sector de la construcción. Precios.

El sector de la construcción, en su conjunto, atraviesa un momento de espera, ya que, la obra pública y la obra civil parece que inician un leve repunte en su nivel de actividad, debido lógicamente a un mayor esfuerzo inversor por parte de las Administraciones Públicas, escaso desde nuestro punto de vista y por el que seguiremos luchando en la Asociación, pero esperanzador y, por otro lado, el subsector vivienda, que se relanzará con la aprobación del P.G.O.U. de Albacete y determinadas modificaciones que hay que realizar en los Planes de los municipios más importantes de la provincia, siempre actúa, con sus niveles de crecimiento moderado, como colchón que amortigua las eventuales caídas en la licitación de obra pública. En cuanto a los precios de las viviendas en Albacete, pese a que las estadísticas reflejan una leve subida en el pasado año, hay que decir que la relación calidad-precio que ofrecen las empresas promotoras y constructoras de la provincia es francamente buena, por lo que seguimos estando muy por debajo de los precios de venta que se ven en otras provincias y, por supuesto, muy por debajo del precio que alcanzan las viviendas en ciudades importantes como Madrid y Barcelona.

2ª.- Análisis de la demanda de vivienda. Tendencias.

Esta cuestión hay que examinarla a la luz de varias circunstancias conexas. Por un lado, la creciente pero moderada bajada de los tipos de interés ha influido muy positivamente en el ánimo de los potenciales compradores para embarcarse en la compra de una vivienda, pero por otro lado, no podemos olvidar que, concretamente en la ciudad de Albacete, el crecimiento de población se ha estancado de un tiempo a esta parte, con lo que el número de personas interesadas en adquirir su primera vivienda ha decrecido sensiblemente. De esto se deduce que la demanda de vivienda, sobre todo de primera vivienda, ha disminuido muy ligeramente en los últimos tiempos en Albacete, aunque tenemos esperanzas fundadas de que el sector se revitalice a lo largo de este año.

3ª.- Reforma Laboral. Acceso al trabajo y a la vivienda

El acuerdo de la Reforma Laboral alcanzado hace breves fechas por la CEOE y los Sindicatos es, sin duda una apuesta de futuro y, sobre todo, una adecuación a la realidad del mercado de trabajo en España. De todas formas, el sector de la construcción va a seguir contando, como no podía ser de otra manera, con el contrato de trabajo que más y mejor se adapta a la tipología del propio



sector, que es el contrato por obra o servicio determinado, el cual ha constituido un elemento fundamental en el mantenimiento de los niveles de empleo y ocupación del sector. Desde mi punto de vista hay que mostrarse optimista en la valoración de la incidencia que tendrá la reforma laboral en el hecho de facilitar el acceso de los más jóvenes al mercado de trabajo. Todo esto hay que unirlo, además, a las iniciativas que las entidades financieras están tomando en cuanto a la elaboración de productos hipotecarios que contemplan la posibilidad de suspender temporalmente las amortizaciones de los préstamos en los supuestos de pérdida del puesto de trabajo.

4ª.- P.G.O.U. de Albacete.

Este es un asunto que preocupa en gran medida a los constructores y promotores de Albacete, ya que, mientras el mismo no sea aprobado definitivamente, continuaremos inmersos en un periodo de inseguridad práctica y jurídica. La Junta Directiva de APECA considera que es necesaria y urgente la aprobación inicial del P.G.O.U. por el Ayuntamiento de la ciudad, siendo mínima la influencia que en el proceso tiene la reciente Sentencia del Tribunal Constitucional que anula una gran parte de la Ley de Suelo estatal, ya que el Plan de Albacete no se encontraba adaptado a las disposiciones de la citada Ley, por lo que habrá que continuar exclusivamente con el proceso de revisión del Plan de 1985, adaptándolo a la normativa vigente en la actualidad, que no es otra que el Texto Refundido del 76, los Reales Decretos-Leyes de 1980 y 1981, así como a los pocos artículos del Texto Refundido del 92 que se mantienen vivos. En relación a esto me gustaría hacer un llamamiento a la Junta de Comunidades en orden a que no se apresuren a lanzar una Ley del Suelo de Castilla-La Mancha, idea ésta necesaria y defendida en la Asociación, ya que, por un lado, no existe vacío normativo, tal y como he expresado anteriormente y, por otro lado, nos encontramos en un momento ideal para que todos contribuyamos en la elaboración de esa Ley, consensuándola y evitando así contradicciones, no sólo jurídicas, sino, sobre todo, prácticas, ya que no podemos olvidar que el Estado, en base a la sentencia antes mencionada, sigue teniendo capacidad para determinar los aprovechamientos mínimos y las cesiones del aprovechamiento lucrativo máximas, ahora fijadas en el 10% en el suelo urbanizable, cuestiones éstas recogidas en el anteproyecto de Ley del Suelo que estudia el Gobierno, debiendo legislar las Comunidades Autónomas en todo lo demás.

Bienvenido Rosa Torres
Construcciones Rotosa, S.L.
Presidente de APECA

El equilibrio de luz que nos distingue...



Biselados Albacete, empresa dedicada al sector del vidrio plano, con una experiencia de 35 años ofrece una cobertura que permite trabajar a nivel regional logrando una mejor calidad de vida, gracias a los aislamientos con doble acristalamiento en todas sus facetas, siempre buscando el servicio más idóneo para cada necesidad.

Intentando lograr mediante el acristalamiento en la construcción, el embellecimiento y el máximo confort para conseguir que el vidrio forme parte de la vida cotidiana.

Transformando el vidrio para una decoración acorde con los tiempos que vivimos, biselados, tallas, cantos pulidos, vidrieras, murales, sector del mueble industrial, etc.

biselados albacete s.l.

Polígono Industrial Campollano, 1ª. Avda., nº.58
teléfono 24 02 11 fax. 21 69 13
Apartado de correos 1510
02080 Albacete

Reportaje

Antonio Magán

Los barrios de la periferia de Albacete siempre han luchado para ser tratados con igualdad y vencer la frontera clasista en la que se convirtió la Circunvalación. Sin embargo, continúan produciéndose casos sangrantes en los que se demuestra que esta igualdad, todavía es un sueño. El colegio público Castilla La Mancha junto con los vecinos del barrio de Santa Teresa y de la Vereda, llevan varios meses pidiendo al Ayuntamiento que limpien un basurero ilegal próximo al colegio. Cientos de niños cruzan este basurero a diario para asistir a clase y juegan, entre ratas, cuando terminan de estudiar. Su director lanza esta ingenua pregunta al aire ¿Es que los niños de este barrio no tienen los mismos derechos que los niños de los colegios del centro de la ciudad?

Educarse

Marginación con



entre basura

un colegio de La Vereda

ANTONIO MANGAN

Han transcurrido seis meses de espera desde que el director del colegio público Castilla La Mancha, José Roldan Pallarés, junto con la asociación de padres del colegio, pidieron al Ayuntamiento de Albacete que limpiase la basura que hay en un solar, sito en el Camino de Morata, junto al Cotolengo, y al lado del colegio porque muchos niños cruzan ese terreno para asistir a la escuela.

El 4 de diciembre de 1996 la asociación de vecinos del barrio de La Vereda depositó una carta en el Registro Municipal. En ella piden que se limpie la basura del camino y se valle el solar

El día 13 de diciembre de 1996 del mismo mes, el director de la escuela escribe al concejal de Urbanismo una carta en la que le informó del mismo problema y le trasladó la preocupación de los padres no hacían más que plantearle la existencia del basurero.

Almudena Monforte Felipe, la presidenta de la asociación de padres, nos comentó que es

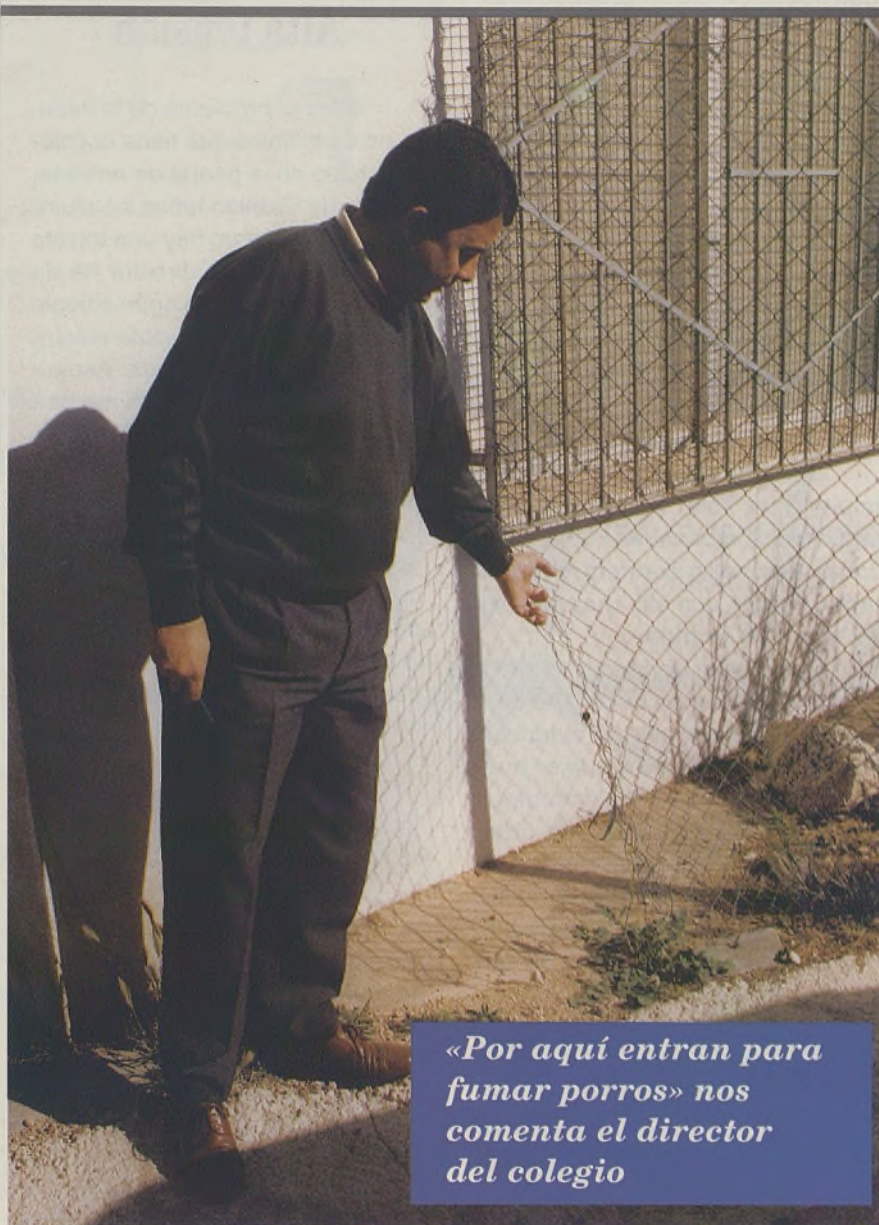

«Por aquí entran para fumar porros» nos comenta el director del colegio

una vergüenza que se tenga ese solar como se tiene. Además señaló: **«No sólo tienen que pasar los niños cuando van a la escuela, sino que juegan en ese solar, entre la basura, las ratas, con el peligro de infecciones que eso tiene. Hace poco vi una rata tan grande que pensé que era un conejo. No hay derecho a que estemos así y no nos hagan ni caso. Como padres estamos muy preocupados por esta situación de dejadez».**

Almudena Monforte pide al Ayuntamiento que obligue a su dueño a vallar el solar y recuerda que los niños que cruzan por entre la basura tienen entre 3 y 16 años. Las últimas lluvias dejaron el basurero hecho una charca y aumentaron los malos olores.

El director del colegio está que trina porque considera que haya basura cerca de un colegio ya es algo detestable pero hay que recordar que están al lado de un centro sani-

LA VOZ DE ALBACETE/ 49



tario.

El Ayuntamiento reconoce que hay ratas

En un informe realizado por la Unidad Verde municipal se reconoce que en el solar hay escombros y basura. Se dice que es un vertedero incontrolado, pero lo más importante se define en la tercera conclusión: **«Estos vertidos, por sus características y la frecuencia con la que se vienen produciendo constituyen un serio problema de salubridad pública al ser un foco de vectores (insectos y ratas) y de emisión de malos olores».** Es decir, el mismo Ayuntamiento lo describe como **«un serio problema»**.

La empresa responsable de limpiar este solar periódicamente, según dicho informe, es Fomento de Construcciones y Contratas pero los vecinos dicen que allí **«hay basura del año que se pida»**.

El concejal de Medio Ambiente, César Aguilar, ha declarado a **La Voz de Albacete** que se están vallando todos los solares que se pueden para que no existan vertederos improvisados dentro del casco urbano. Nos comunicó que conocía el problema y han notificado al dueño para que lo valle inmediatamente. Si el dueño no coloca la valla se en-

cargará de hacerlo el Ayuntamiento según prometió el concejal. También nos dijo que hay que respetar los plazos y que la burocracia podría demorarse unos tres meses, aunque entiendo la preocupación de los padres.

Alta tensión

Pero el problema de la basura no es el único que tiene el colegio. Justo en la puerta de entrada, por donde desfilan todos los alumnos cada mañana, hay una torreta de alta tensión. El director ha dicho que no conoce ningún colegio en el que haya una torreta eléctrica en el patio de entrada. Aseguró, **«a mí los de Iberdrola me han dicho que no es de alta tensión, pero no sé que pensar»**. En unas placas de acero que cubren la base de la torreta para que los alumnos no se suban, hay una leyenda muy clara: **«Alta tensión. Peligro de Muerte»**. El director opina que la empresa debe quitar la torreta y pasar el cable bajo tierra para que no haya peligro.

Ratas junto al patio

Junto al patio del colegio, limpio y cuidado, se encuentra el del instituto de bachillerato, Leonardo da Vinci. El patio del instituto está lleno de vegetación, basura, botellas rotas, condones (usados), y alguna que otra jeringuilla. Estos dos patios están separados por una valla metálica. Algunos alumnos han visto ratas entre los matorrales del patio del instituto.

La caseta de los porros

Justo enfrente de la puerta del colegio, al otro lado de la calle, hay una caseta de albañiles que se construyó para los operarios que trabajaban en la nueva residencia. Ahora está cerrada y abandonada. Varios jóvenes han hecho un agujero en la cerca y se meten dentro



Esta es la única medida de momento

«para fumar porros y beber ltronas» según nos comentó el director del colegio. Añadió que alrededor de la caseta está creciendo la maleza y en verano con alguna colilla puede salir todo ardiendo y que puede haber cierto riesgo para los niños.

Promesas sin cumplir

El 22 de mayo de 1996 el director general de Deportes de la Junta de Comunidades, Martín del Burgo Simarro, prometió un pabellón polideportivo para el colegio. Casi un año después, el ocho de abril de este año, el director ha recibido una carta de la Junta en la que se le recuerda que sí, que tienen un polideportivo prometido. **«Me da Igual que me prometan un polideportivo si luego no lo construyen»** señaló el director. Se ha perdido una año y las obras no han comenzado. El director nos enseñó las cartas que ha mandado al alcalde, a José Bono y **«al lucero del alba»**. No le importa darle el follón a los políticos si consigue cosas buenas para sus alumnos. Pero no deja de preguntarse con tristeza si el Ayuntamiento, el Ministerio de Educación y la Junta de Comunidades, permitirían la basura, la torreta de alta tensión y las ratas, en



Cientos de niños pasan a diario junto a esta torreta de alta tensión

Para que tu proyecto sea más que una gran

idea

Beneficiarios:

Jóvenes menores de 30 años y mujeres que proyecten la creación de una empresa.

Presentación:

El plazo de presentación de proyectos finalizará el 10 de septiembre de 1997.

Premios:

La Consejería de Industria y Trabajo concederá 20 millones de pesetas en premios, con una cuantía mínima de un millón. Asimismo, se concederán tres premios de aportación económica por parte de Caja Castilla-La Mancha, Iberdrola, y Caja Rural de Toledo, y otros 13 de financiación de proyectos por Caja Rural de Toledo, Banco Central Hispano, Caja de Madrid, Ibercaja, Caja Castilla-La Mancha y Banco Santander.

Entidades colaboradoras:

Las 55 entidades colaboradoras que participan en IDEA, prestarán de forma gratuita todo tipo de ayuda, asesoramiento o información para concurrir al Concurso, además de orientar y asesorar sobre aspectos jurídicos, laborales o fiscales para el inicio de la actividad.



Junta de Comunidades de
Castilla-La Mancha

CONCURSO DE AYUDAS
A INICIATIVAS DE EMPRENDEDORES

Infórmate

en la Consejería de Industria y Trabajo
y en las Entidades Colaboradoras



II Pacto Industrial
CASTILLA - LA MANCHA

Reportaje

■ Miguel Nieto

Ya ha comenzado la carrera contra los michelines. Con la llegada del buen tiempo, las ganas de lucir el cuerpo se disparan y tanto hombres como mujeres de Albacete se ponen en manos de las dietas y del gimnasio para lucir la mejor de las siluetas. Existe tal obsesión que incluso somos capaces de pasar hambre para mantener la figura. Es el culto al cuerpo que ha creado nuestra sociedad y por el que estamos dispuestos a todos los sacrificios para sentirnos a gusto. En la ciudad, los gimnasios tienen mayor demanda y los médicos de nutrición hacen su agosto aconsejando sobre los regímenes más adecuados. Es, en definitiva, la carrera en busca del cuerpo 10.

¿Y por qué queremos ser los más altos y más guapos? Según los estudiosos, porque la sociedad nos exige competir contra todo. Es una lucha sin cuartel para dar nuestro mejor perfil. Aquellos michelines del verano pasado se tienen que eliminar, la barriga hay que hacerla desaparecer, las cartucheras no son vecinas bien recibidas, y los traseros no pueden presentarse almohadillados. Para ello estamos dispuestos a dejarnos parte de nuestro sueldo en el gimnasio y "aborrecer" esos alimentos que tantos disgustos nos dan.

Mirarse a traición al espejo

¿Qué es lo primero que hay que hacer para lograr el ideal? Como dice un castizo: mirarse a traición al espejo. Es la mejor forma de presentarnos tal y como somos. Si esa mirada de reojo nos descubre las miserias, es el momento de ponerse manos a la obra. A partir de aquí nos convertiremos en espías de todos los actos que hacemos. La vigilancia tiene que ser férrea y los castigos casi rayando el masoquismo. A saber: hay que bajar las calorías diarias que ingerimos, y si conseguimos reducirlas entre 500 y 700, podremos llegar al verano con otra fisonomía.

A la hora de desayunar tenemos que tener en cuenta que la bollería es una caja fuerte donde se almacenan calorías para dar y tomar. Quitémonos la tentación del cruasán y del churro para eliminar de golpe entre 150 y 200



En busca del cuerpo



calorías. Si el hambre nos aprieta, a media mañana debemos recurrir a la pieza de fruta: una manzana tiene 50 calorías y el azúcar que contiene nos permite llegar al medio día sin muchos aprietos.

La batalla comienza con el almuerzo

Pero la batalla sólo se ha iniciado. Es en la hora del almuerzo cuando tenemos que hacer un especial seguimiento a lo que comemos. No hay que decir que el aperitivo es la cárcel de los obesos. Fuera aperitivos por mucho que nuestro cuerpo nos lo pida. Hay que ser fuertes y plantarle cara al deseo y la ansiedad. Para ello si tomamos la fruta por delante de la

El precio de las calorías

Hay que saber cómo y cuánto cuesta quemar una caloría. La tabla que exponemos es una guía aproximada del esfuerzo físico que hay que hacer para eliminar grasas.

20 minutos de ejercicio

Peso: entre 57 y 90 kilogramos

Aerobic:250 calorías

Bicicleta:210 calorías

Caminar:115 calorías

Correr fondo:280 calorías

Nadar:190 calorías

Patinar:150 calorías

aumentando el tiempo y llegar a una media de dos a tres horas a la semana. Sin apenas darse cuenta habrá recorrido entre doce a veinte kilómetros de salud que su corazón se lo agradecerá.

La carrera continua es muy buena pero muy esclava. Ser corredor de fondo supone hacer un acondicionamiento previo de la mente. Es una lucha psicológica que encuentra todas las disculpas para no comenzar. Una vez que la zapatilla se ha calentado llega lo mejor, la hora de la ducha y el relax. Es el momento cuando las endorfinas segregan la llamada droga del deportista: al placer físico se suma el psicológico. Nos sentimos héroes, hemos triunfado sobre la grasa. El colesterol ha perdido la batalla, los michelines han huido de nuestra anatomía, casi estamos a punto de ser cuerpo 10. El espejo ya no nos traiciona y el bañador nos sienta como un guante. Tampoco somos centro de cotilleo de amistades y vecinos. Hemos cumplido el objetivo que nos marcamos.

¡Pero ojo, llega la feria! ¿Tanto sufrimiento y privación para luego echarlo todo a perder en apenas una semana?, ¿merece la pena esa esclavitud?

Consejos para llegar al 10

- Hacer de 2 a 4 horas semanales de ejercicio.
- Beber como mínimo dos litros de agua diaria.
- Comer pescados a la plancha y carnes magras.
- La verdura, básica en la dieta diaria.
- Si se comete un exceso, recuperarlo al día siguiente.
- Ante la ansiedad de comer, ir a pasear, ver tiendas...
- No sucumbir jamás a las tentaciones de la comida.
- En todo caso, pensar que ya llegará el invierno y darnos rienda suelta a las fantasías gastronómicas.
- Pero ante todo y por encima de todo, asumir que de aquí al verano hay que ser esclavos de la buena figura.

del día hemos ahorrado en nuestro banco de calorías entre 500 y 800. Sentimos hambre, nos comeríamos un dulce, pero no podemos flaquear. Las buenas sensaciones nos las aportará la mañana siguiente, cuando la falda o el pantalón entre sin esfuerzos. Hemos ganado la primera batalla, pero ojo el campo de maniobras nos está esperando para la segunda escaramuza. Así durante dos meses al menos. A medida que nos sintamos más libres de michelines crecerá nuestra autoestima. El espejo nos empezará a susurrar que somos los más esbeltos y la ansiedad por comer habrá disminuido.

Despojarse de las calorías que sobran

Si a la esclavitud anterior le queremos aumentar los beneficios que el ejercicio aporta a nuestro organismo, no hay más remedio que familiarizarse con la tabla de abdominales, la bicicleta, el paseo o la carrera continua. Al cabo de unos días los placeres aumentarán viendo como nos dejamos en el camino las grasas que tanto aborrecemos.

Las prácticas deportivas que más se aconsejan son las de hacer ejercicio moderado. No hay que ponerse a destajo porque ello nos puede llevar a situaciones críticas por falta de hábito. Por ello los especialistas aconsejan la moderación. Se puede iniciar con paseos cortos, ir

comida tendremos sensación de estar llenos. Beber dos vasos de agua antes de comenzar también es recomendable. Pero puestos a saciar nuestra voracidad, los pescados nunca nos traicionarán siempre que se hagan a la plancha o al vapor, Y las carnes, a ser posible que sean magras.

Hemos llegado a la tarde con la ansiedad que crea no poder comer lo que el cuerpo te pide. Casi hemos derrotado a la gula, pero no nos podemos confiar y hay que seguir siendo espartano en nuestra disciplina. Un té a media tarde y una tostada nos sirve de introducción a ese plato de verduras que nos espera en la cena. Al cabo

Guía de sufrimientos y esclavitudes para eliminar los kilos que afean la figura en el verano

También asistirá a la reunión de la Internacional Socialista

Bono representará a los socialistas en el congreso del Partido Laborista de Israel

El presidente de los socialistas de Castilla-La Mancha representará a sus compañeros de partido en el congreso del Partido Laborista de Israel y en el Comité de Oriente Medio de la Internacional Socialista que tendrá lugar la próxima semana en Tel Aviv. Durante tres días José Bono asistirá al desarrollo de estos dos acontecimientos en los que se va a discutir sobre democracia y derechos humanos, a la vez que se abrirá una exposición en memoria del anterior presidente de Israel, el laborista Isaac Rabín.

El día 14 Bono asistirá en la ciudad de Ramallah a la reunión del Comité Internacional Socialista en Oriente Medio, en el que el partido anfitrión es el del líder palestino Yaser Arafat, que estará presente en la jornada de trabajo.

Posteriormente, el presidente de los socialistas castellano-manchegos asistirá a la segunda reunión de la Internacional Socialista en Tel Aviv, que contará con la presencia de Simón Péres, presidente del Partido Laborista de Israel.

La elección de Bono para representar al Partido Socialista Obrero Español ha sido valorada de trascendente por la importancia que tiene ostentar la máxima representación de los socialistas españoles. Bono mantendrá reuniones con los máximos dirigentes progresistas del mundo, entre los que destacan el israelí Simón Péres y el líder palestino Yaser Arafat. También está prevista la asistencia de una representación de los laboristas británicos, recientemente vencedores en el proceso electoral que ha vivido Inglaterra.

Esta responsabilidad que se ha otorgado a Bono ha sido valorada por

fuentes socialistas como un gesto hacia la labor del mandatario regional, único presidente autonómico que ha conseguido cuatro mayorías absolutas. La cercanía del Congreso Federal del PSOE, en el que se tiene que elegir la ejecutiva que llevará al Partido a las próximas elecciones generales, tiene su importancia. En ella Bono estará ubicado en el núcleo de los dirigentes con po-

der de decisión dentro de los socialistas. Por otro lado, este es el segundo viaje oficial que Bono hace a Israel. En la anterior ocasión fue invitado personalmente por el desaparecido Isaac Rabín y asistió en calidad de presidente de la Comunidad de Castilla-La Mancha. Esta vez lo hace como miembro de la ejecutiva del PSOE y presidente de Castilla-La Mancha.



A través del programa Dietfarm Los farmacéuticos de la región asesorarán a la personas con sobrepeso

Desde primeros de abril los ciudadanos de Castilla-La Mancha con problemas de sobrepeso podrán contar con el asesoramiento de los farmacéuticos a la hora de seguir dietas. En todas las oficinas de farmacia de la región adscritas al programa Dietfarm se podrá leer el cartel "Farmacéutico Especializado en Consejo Dietético". Se trata de un programa de consejos sobre nutrición y dietética organizado por el Consejo General de Colegios de Farmacéuticos de España en colaboración con los colegios provinciales y con el patrocinio de Merck-Bioman-an.

El programa Dietfarm es un ambicioso proyecto destinado a la formación de farmacéuticos de oficina de farmacia de toda España. Conscientes de la importancia de

que la población lleve a cabo una alimentación equilibrada, y del riesgo de realizar dietas sin consejo o supervisión, los organizadores del programa persiguen un objetivo: que el farmacéutico, como profesional de la salud cercano y accesible al público, pueda desempeñar una importante labor de asesoramiento en el tratamiento de sobrepeso.

El programa pretende que aquellas personas que acudan a la oficina de farmacia con la intención de poner en práctica algún método para adelgazar, lo hagan con el asesoramiento de un profesional y con el pertinente control. De esta forma, podrían evitarse las graves consecuencias que una dieta adelgazante mal llevada o sin control puede tener para la salud.

Si Agustín Conde no remonta su impopularidad por el agua Luis de Grandes ¿candidato a la presidencia de Castilla-La Mancha?

Hace unas semanas, antes de que el conflicto del agua explotara, todas las papeletas para ser el candidato del PP a la presidencia de Castilla-La Mancha las llevaba el presidente regional Agustín Conde. Pocos días después de la gran manifestación en defensa del agua de Castilla-La Mancha, a la que faltó Conde, las especulaciones se han disparado sobre quién será definitivamente el que se enfrente a Bono en la próxima cita electoral autonómica. Según fuentes del PP, se extiende el rumor de que la candidatura de Agustín Conde sería muy floja para medirla a José Bono, por lo que el grupo de mayor peso en la región, es decir los democristianos, estarían apurando el vaso para presentar a otra persona que le pusiera las cosas más difíciles al socialista Bono. Sería una decisión que en último lugar tomaría la dirección nacional, pero entre las voces contrarias a que Conde sea el líder se encuentran destacados democristianos, apoyados por dirigentes locales que tampoco están convencidos de la altura política del joven alcalde de Toledo. La provincias de Cuenca, Guadalajara y Ciudad Real, aportan la disidencia activa en busca de un nuevo candidato.

Luis de Grandes asoma en todas las quinielas, pero es sabido el poco interés que tiene el alcarreño, portavoz del Grupo Popular en las Congreso de los Diputados, en medirse a Bono. Los analistas mantienen que el puesto que ocupa ahora

le está dando la suficiente notoriedad para desembarcar en Castilla-La Mancha, pero De Grandes ha dicho a periodistas que no está entre sus prioridades po-

líticas presentarse a unas elecciones en esta región. La interrogante, por tanto, queda pendiente de despejarla. Por el momento, y a expensas de que haya un "tapado" de Madrid, Conde y Luis de Grandes se disputarán el privilegio o mala suerte, según se mire, de ser los oponentes de Bono.



La dieta mediterránea se impone en el mundo Los niños de la región aprenden a desayunar bien

Que la dieta mediterránea se impone en el mundo ya no es una novedad. Que los españoles son uno de los pueblos mejor alimentados, tampoco nos pilla de sorpresa. Que nuestros productos son los más recomendados por los especialistas en nutrición, es sabido. Lo que no conocíamos y para ello se han reunido médicos del corazón con chavales de los colegios de la región, es que el desayuno es la base para comenzar un día repleto de salud. Para ello han explicado en varios colegios de la región cómo deben ser esos desayunos y la importancia que tiene la alimentación en el desarrollo de los jóvenes.

La razón que ha llevado a las autoridades sanitarias y del Ministerio de Agricultura a desarrollar este programa, la encontramos en que los niños necesitan lograr un equilibrio armónico entre el crecimiento y el desarrollo, lo que hace indispensable que no se deban ni puedan presentar carencias de ninguno de los nutrientes básicos y porque la importante actividad de desgaste que sufre su cuerpo, precisa de un aporte energético adecuado.

Es muy importante que los niños aprendan a comer. Aprender a comer resulta uno de los factores primordiales de nuestra salud. Además, está confirmada la evidencia epidemiológica de que los hábitos alimentarios adquiridos en la infancia, así como el estado nutricional alcanzado durante ese período, asociados a otros factores de riesgo, influyen en la aparición de enfermedades cardiovasculares, diabetes, osteoporosis y algunos tipos de cáncer.

Esta es alguna de las deducciones que se desprenden a partir del famoso estudio del desayuno de Iowa, publicado en 1962, el cual además documenta que los alum-

no s cuyo desayuno no es el adecuado son menos eficientes y atienden menos en clase. Se ha comprobado también que los niños que no han desayunado se muestran más irritables, están más cansados e incluso, más expuestos a accidentes.

De acuerdo con todos los expertos en dietética y nutrición, el desayuno debe contener entre un cuarto y un tercio de las calorías, proteínas, sales minerales y vitaminas que diariamente necesitamos.

Un buen desayuno tiene que aportar calorías (cereales, pan, miel), proteínas y calcio (leche, yogur) y vitaminas (fruta o zumo de fruta).

Los diez consejos que dan los especialistas del corazón para desayunar bien empiezan con la obligatoriedad de ir al colegio desayunado, hay que hacerlo con tranquilidad, se deben tomar leche y sus derivados, el pan es una de las bases de la alimentación humana, el aceite de oliva virgen es un producto básico de nuestra dieta mediterránea, la fruta es la fuente principal de vitaminas, los zumos de fruta son recomendables, es preferible tomar un bocadillo que bollería, hay que utilizar la imaginación y variar los desayunos, y no hay que olvidar que si de pequeño aprendes a alimentarte bien, tu corazón te lo agradecerá cuando seas mayor.





¡ IMPRESENTABLE !

■ Agustín Martínez

A partir del próximo mes de Octubre, veremos circular por nuestras carreteras al nuevo modelo del segmento D que lanza Alfa Romeo. Su nombre oficial será Alfa 156 y se dirige a aquellos automovilistas que valoran el diseño italiano y a la vez buscan un coche potente, con capacidad de ofrecer una conducción llena de sensaciones.

Se situará en lo más alto en cuanto a equipamiento, confort, consumo y seguridad. Configurado como berlina de tres volúmenes destaca su aspecto duro y a la vez elegante. Para conseguirlo, se ayuda de cuatro motores de gasolina, tres Twin Spark de 16 V (1.6 litros de 120 CV, 1.8 de 144 CV y 2.0 de 155 CV) y un motor 2.5 V6 24 V de 190 CV con cambio de 6 velocidades. A estas posibilidades de gasolina se suman dos versiones en diesel con motores de inyección directa sobrealimentados con turbocompresor y dotados de intercooler, sus denominaciones serán 1.9 JTD (motor 4 cilindros

«Este coche incorporará un nuevo sistema de inyección que mejora las prestaciones de los motores diesel, reduciendo ruido y consumo»

y 2.4 JTD (motor cinco cilindros con turbina de geometría variable).

Este coche incorporará un nuevo sistema de inyección que mejora las prestaciones de los motores diesel, reduciendo ruido y consumo. Su nombre es "Unijet", por eso de la "J" en su denominación. Este sistema ha sido diseña-

do y perfeccionado por el Grupo Fiat, cediendo más tarde los derechos a la empresa alemana Robert Bosch.

Por ahora todo está por descubrir. Mientras llega el momento de su presentación oficial solo podemos referirnos a los datos que nos han comunicado desde la misma casa fabricante. Entre otros datos novedosos también destacan la suspensión delantera de cuadrilátero, el sistema ABS de sensores activos con reparto electrónico de la fuerza de frenada y motores con conductos de admisión de geometría variable, que incrementan la potencia y permite aprovechar mejor el par.

Como última referencia al 156 nos referimos ahora a los colores posibles de compra. Junto a los colores posibles, un efecto conseguido con esmaltes especiales nacarados, el "Azul Nube" y el "Verde Nube". De precios y más detalles, en Octubre.

La competencia que hoy en día existe entre marcas, para conseguir el mejor lugar en el mercado del automóvil, obliga a buscar métodos para la mejora del servicio post-venta. Mientras que la venta de un coche es algo puntual y repetible pocas veces en la vida del comprador, el servicio de atención mecánica es mas habitual. La posibilidad de ofrecer ese servicio de un modo profesional y con calidad, hoy día es un muy importante factor para decidirse por una u otra marca.

Algunas empresas se marcan un riguroso control de mejora, por ejemplo Fiat Auto España S.A. ha puesto en marcha el plan llamado «El color del éxito». Especialmente dirigido a los jefes de

La competencia que hoy en día existe entre marcas, para conseguir el mejor lugar en el mercado del automóvil, obliga a buscar métodos para la mejora del servicio post-venta.

taller y jefes de pintura de los puntos oficiales de asistencia, persigue tres objetivos fundamentales: mejorar la calidad del trabajo, aumentar la eficacia y calidad del servicio que se presta a los dueños de vehículos Alfa Romeo, Fiat y Lancia y finalmente la ayuda en el trabajo diario, ya que el plan está diseñado como una herramienta de aprendizaje hecha a medida de los técnicos.

Tras finalizar el curso, diversas pruebas controladas por un especializado y riguroso jurado, decidirá los finalistas. Tras superarlo se les otorgará un diploma identificativo que avalará su alta cualificación y por lo tanto elevado servicio de ese Concesionario Oficial.



La competencia que hoy en día existe entre marcas, para conseguir el mejor lugar en el mercado del automóvil, obliga a buscar métodos para la mejora del servicio post-venta. Mientras que la venta de un coche es algo puntual y repetible pocas veces en la vida del comprador, el servicio de atención mecánica es mas habitual. La posibilidad de ofrecer ese servicio de un modo profesional y con calidad, hoy día es un muy importante factor para decidirse por una u otra marca.

Algunas empresas se marcan un riguroso control de mejora, por ejemplo Fiat Auto España S.A. ha puesto en marcha el plan llamado «El color del éxito». Especialmente dirigido a los jefes de

Algunas empresas se marcan un riguroso control de mejora, por ejemplo Fiat Auto España S.A. ha puesto en marcha el plan llamado «El color del éxito».

taller y jefes de pintura de los puntos oficiales de asistencia, persigue tres objetivos fundamentales: mejorar la calidad del trabajo, aumentar la eficacia y calidad del servicio que se presta a los dueños de vehículos Alfa Romeo, Fiat y Lancia y finalmente la ayuda en el trabajo diario, ya que el plan está diseñado como una herramienta de aprendizaje hecha a medida de los técnicos.

Tras finalizar el curso, diversas pruebas controladas por un especializado y riguroso jurado, decidirá los finalistas. Tras superarlo se les otorgará un diploma identificativo que avalará su alta cualificación y por lo tanto elevado servicio de ese Concesionario Oficial.



Gastronomía

Chuletas de cerdo con queso

Menú ofrecido por
Restaurante La Vidriera

Ingredientes: (para 4 personas)
4 chuletas de cerdo deshuesadas
4 lonchas de queso para fundir
50 g de nueces picadas
2 huevos
pan rallado
romero
harina
aceite
sal



1° Hacer un corte horizontal a cada chuleta e introducir una loncha de queso y un poco de nuez picada. Cerrar al máximo las lonchas sujetándolas con un palillo si fuera preciso.

2° Enharinar las lonchas y pasar por huevo batido. Mezclar romero trinchado al pan rallado y rebozar en él las chuletas.

3° Freir en abundante aceite caliente hasta que estén doradas. Escurrir, salar y servir acompañadas con puré de patatas gratinado y lechuga.

(Para que el puré tenga una mejor presentación, añadirle un poco de leche, ponerlo en la manga pastelera y formar unas rosas que se gratinarán al horno).

RESTAURANTE - CAFETERIA

LA VIDRIERA

¡Asómese a la Vidriera!

Isaac Peral, 3 - ALBACETE

Comidas a menú y a la carta · Comedores privados · Reservas al telf.: 24 26 99

Delegación de Educación y Cultura

Teatro Elektra

El próximo 16 y 17 de mayo se representará en Albacete el clásico Elektra. Una pieza teatral que ha sido calificada de trabajo compacto, aquilatado hasta en la mínima expresión; sin fisuras ni desequilibrios en las variadas y continuas escenas corales que son de auténtico gozo para los oídos y para los ojos de cualquier aficionado.

Una obra dirigida por Ricardo Hiniesta e interpretada por todo un plantel de actores: Cristina Samaniego, Aurora Montero, Jerónimo Arenal, Aurora Casado, Begoña Cruz, Juan Antonio Martín, Charo Sojo, Cristina Medina, Helena Redondo, Angel Ridao, Sario Téllez y Ramón Giró.

Música

El Cuarteto de Guitarras Autores serán los protagonistas el domingo 11 de mayo en Higuera. Ustedes, si lo desean, podrán disfrutar de su buena música.

Cultural Albacete

Carmen Rico-Godoy: "Mujeres, libros y otros inconvenientes".



Hay que destacar de manera especial la conferencia que tenía lugar el 7 de mayo en el Salón de Actos de la Diputación provincial de Albacete a cargo de Carmen Rico-Godoy bajo el título "Mujeres, libros y otros inconvenientes".

Esta mujer está considerada como una de las columnistas más destacadas del periodismo español. Su ironía y sarcasmo, acompañados de una agudeza extraordinaria para analizar las cuestiones políticas y sociales quedaron patentes durante años en sus artículos para Diario 16 y Cambio 16 y luego confirmadas en su obra editorial.

"Como ser mujer y no morir en el intento" y sus tres siguientes novelas se han convertido en los más importantes best-sellers de los últimos años.

Pero recordemos los libros que ha publicado: "Como ser mujer y no morir en el intento", "Como ser infeliz y disfrutarlo", "Cuernos de mujer" y "La costilla de Adán".

Junta de Comunidades

Campos de trabajo Albacete

-Villamalea 21/7-10/8; 20 plazas; acampada Río Cabriel

-Yeste 10-30/7; 20 plazas; Recuperación patrimonio histórico.

-Ferez 12-31/7; 20 plazas; Recuperación del entorno natural.

Ayuntamiento de Albacete

La Historia Mundial de las plantas.

El pasado lunes 5 de mayo se inauguró la exposición que lleva por título "Las Plantas Del Mundo En La Historia. Ilustraciones Botánicas de Cinco Siglos".

Dicha muestra se puede contemplar en el Museo Municipal de Albacete (Plaza del Altozano) hasta el 25 de este mes.

La Fundación Bancaja y el Ayuntamiento de Albacete han inaugurado una exposición que muestra la botánica desde el siglo XVI hasta la actualidad a través de ilustraciones impresas, procedentes de la Biblioteca y el Museo Histórico-médicos y del Jardín Botánico, de la Universitat de València y de colecciones particulares. Se complementan con dibujos y pinturas vegetales, mapas, obras de arte y fragmentos literarios en los que figuran plantas.

■ Javier Palomero

Como ya es tradición, cada año el Instituto Municipal de Deportes de Albacete concede becas a deportistas de élite de la provincia con una especial proyección y que han destacado en su especialidad deportiva a nivel nacional e internacional. De las 300.000 pts que se destinan a este concepto, este año ha sido dividido en dos de 200.000 y 100.000 pesetas y cuyos destinatarios han sido Lucía Vecina Sánchez, en la especialidad deportiva de salvamento y socorrismo, y Francisco Martínez Lucas, en la de natación con monoleta.



Campeones de tranquilas y a

Equipo nacional de relevos en el Campeonato de Europa celebrado en Warendorf. Lucía, la tercera por la izquierda.



LA VOZ DE ALBACETE / 60

Buenos resultados en su disciplina deportiva, participación en campeonatos internacionales y nacionales, buena proyección a corto plazo y haber sido concentrados con la selección nacional son requisitos que se solicitan para poder acceder a estas becas y que Francisco Martínez Lucas cumple en su totalidad.

Este albaceteño, a sus 22 años, es Campeón de España en 1.500, 800 y 400 metros en



Lucía Vecina Sánchez
y Francisco Martínez Lucas

aguas biertas

nado con monoaleta, además de poseer los respectivos récords de España de las susodichas distancias. Ha sido medalla de oro en 200, 400 y 800 metros con la selección española en el tercer trofeo internacional Ciudad de Sau Pobla (Palma de Mallorca). Participó con el combinado nacional en el Campeonato del Mundo quedando clasificado en el puesto 16 en la distancia de 1.500 metros. En la actualidad ha sido seleccionado para participar en los Juegos del Mediterráneo en Bari (Italia) el próximo mes de junio y del 14 al 20 de Julio acudirá al Campeona-



Francisco Martínez con su
monoaleta en pleno esfuerzo

to de Europa que se celebrará en Montpellier.

Empezó a nadar a los 9 años y a los 19, un tanto cansado de la natación convencional donde había sido campeón regional en 50, 100 y 200 espalda, se pasó al nado con monoaleta, "mi intención era se-

guir practicando deporte sin más, lo que pasa es que poco a poco se fue convirtiendo en algo más serio". A pesar de que la especialidad de natación con monoaleta pueda parecer algo nuevo, lo cierto es que una gran cantidad de clubs en España la llevan practicando desde hace unos 15 años. Nació en Rusia en los años 60 por iniciativa del cuerpo de submarinismo del ejército ruso que, en sus inicios, lo hacía con dos aletas y lo practicaba en el restringido círculo del ejército. La revolución surgió, nos explica Francisco, cuando "apareció un loco ruso con una monoaleta y no había quien le siguiera el ritmo", sin pretenderlo ha-

bía creado una nueva disciplina en natación que, poco a poco, se fue extendiendo por Europa y China. En la actualidad no es un deporte olímpico aunque está reconocido por el Comité Olímpico Español y por otros comités europeos, y posiblemente nacerá al mundo del olimpismo en la próxima cita de Sidney.

La variante de esta disciplina respecto a la natación convencional, radica en que se practica con una monoaleta y se llevan gafas y tubo para respirar puesto que no se puede sacar la cabeza del agua, los brazos van siempre extendidos hacia adelante y únicamente se utilizan las piernas y caderas para mover la monoaleta en un movimiento que requiere de una gran elasticidad y que los nadadores llaman "la patada de mariposa" puesto que es la misma técnica que se uti-

liza en el nado convencional de mariposa.

Francisco ha estado en tres campeonatos de España donde de no hacer nada en el primero, paso a ser campeón de España en el tercero, "en Cataluña me decían, ¿y tu de donde has salido?, les resultaba extraño que alguien de Albacete llegara y en solo tres años hiciera récords de España", con el mérito añadido de que nunca había tenido un entrenador, "cuando quedé campeón de España me preguntaban quién me entrenaba y cuantas horas dedicaba al entreno, y se quedaban sorprendidos de que careciera de un entrenador que me formara y corrigiera posibles errores". Ahora, dada su pertenencia a la selección española, el seleccionador le manda el entrenamiento que debe de hacer vía fax. A la pregunta de a que cree que es debido su éxito responde que "no lo se, el primer sorprendido soy yo. Me han dicho que tengo muy buen estilo para no haber tenido nunca a nadie que me entrenara. Quizá se pueda deber a que vengo de la natación y que la modalidad de mariposa se me ha dado siempre muy bien". Su distancia preferida son los 1.500 metros y su objetivo más inmediato quedar entre los ocho primeros en el Campeonato de Europa. Las 100.000 pesetas de la beca se las gastará en material deportivo, exactamente en una monoaleta de fibra de carbono que son las mejores debido a su poco peso y a su perfecta rigidez calculada, su precio ronda las 35.000 pesetas.

Socorrista y campeona

A sus 24 años, Lucía Vecina Sánchez, está estudiando nivel superior de radiodiagnóstico y haciendo un módulo de rayos X. Esta es la segunda beca que le concede el IMD por su brillante trayectoria en la es-

"En Cataluña me decían, ¿y tu de donde has salido?, les resultaba extraño que alguien de Albacete llegara y en solo tres años hiciera récords de España y sin entrenador"

Francisco Martínez con Pablo Morales, miembro de la selección USA y ex record mundial en 100 metros

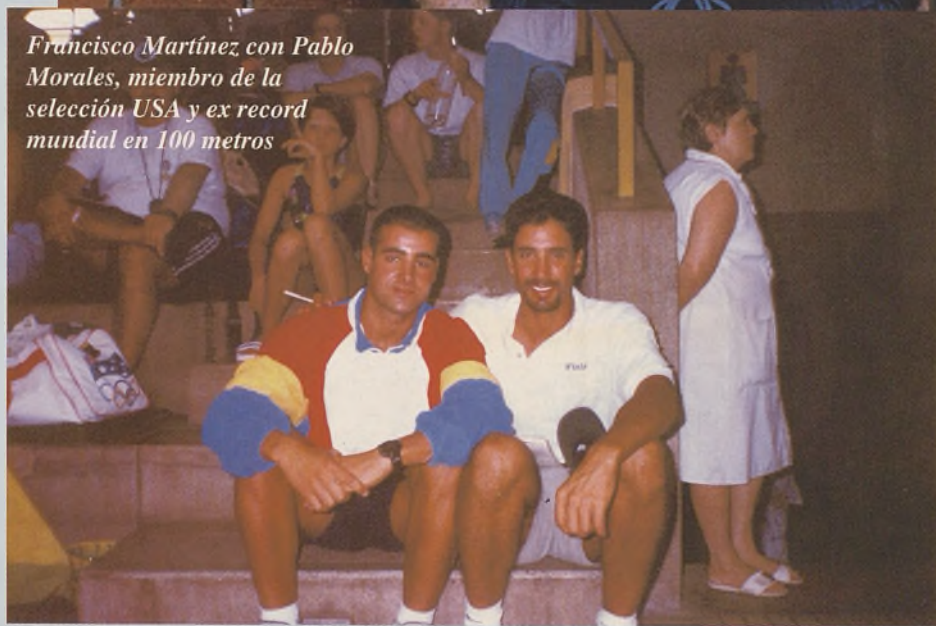

pecialidad de salvamento y socorrismo: medalla de bronce en las pruebas individuales del Campeonato de Europa, clasificada en el Campeonato del Mundo por Clubs, récord nacional en 100 metros combinada de salvamento y 50 metros arrastre de maniquí, varias medallas de oro en los Campeonatos de España de Verano e Invierno, Campeona Regional y con opciones a nivel individual de lograr medalla en los próximos campeonatos del mundo que se celebrarán del 7 al 12 de

Agosto en Finlandia donde acudirá con la selección española de la que lleva formando parte dos años.

Empezó a los ocho años a nadar y hasta los 16 practicó espalda con el Club Atlántida de Albacete. Luego, al igual que su compañero de beca, se cansó y estuvo tres años parada, "me cansé de la natación convencional porque te priva de muchas cosas a la hora de salir, te quita tiempo al estudio y quieres que no siempre estás pensan-

compleja modalidad que aún no siendo olímpica está reconocida por el Comité Español, "está en el intento de ser en el futuro olímpica pero le queda más que a la monoaleta de mi compañero de beca".

Las pruebas en esta especialidad son de 50 y 100 metros de arrastre de maniquí, lanzamiento de balón por su similitud con el lanzamiento de un salvavidas, 100 metros combinada o 200 metros obstáculos y relevos.

Un

Su verdadera prueba la pasó estando trabajando de socorrista en Las Lagunas de Ruidera, "había un grupo de diabéticos en las escuelas náuticas y a un chaval le dio un bajón y a continuación un ataque de epilepsia mientras nadaba en aguas profundas. Lo vi, me tiré y lo saqué a una vela de prácticas que había cerca, allí aguantamos hasta que se le pasó". La técnica para salvar a alguien que se supone que sufre en tan extremas circunstancias un ataque de

nervios, es entrarle por detrás intentando que no te vea o por debajo, le retuerces el brazo y se lo pones a la espalda sacándole a la superficie. A primera vista parece fácil, en una situación real es muy difícil sino se tiene la técnica adecuada. Su experiencia y cualificación le ha valido para trabajar en los veranos en playas y lagunas por un sueldo diario de 6.000 pesetas, "la gente piensa, que bien

todo el día al sol, pero la realidad es que estás todo el rato atento y concentrado. No hay momentos para tumbarse al sol".

Ahora su objetivo más inmediato es acudir al Campeonato del Mundo que se celebrará en Finlandia del 7 al 12 de Agosto y que es como una olimpiada de deportes que no son olímpicos. No tiene novio y las 200.000 pesetas de la beca las invertirá en comprarse tablas y esquís para pruebas de aguas abiertas, también para poder ir a la playa a entrenar algún fin de semana. ■

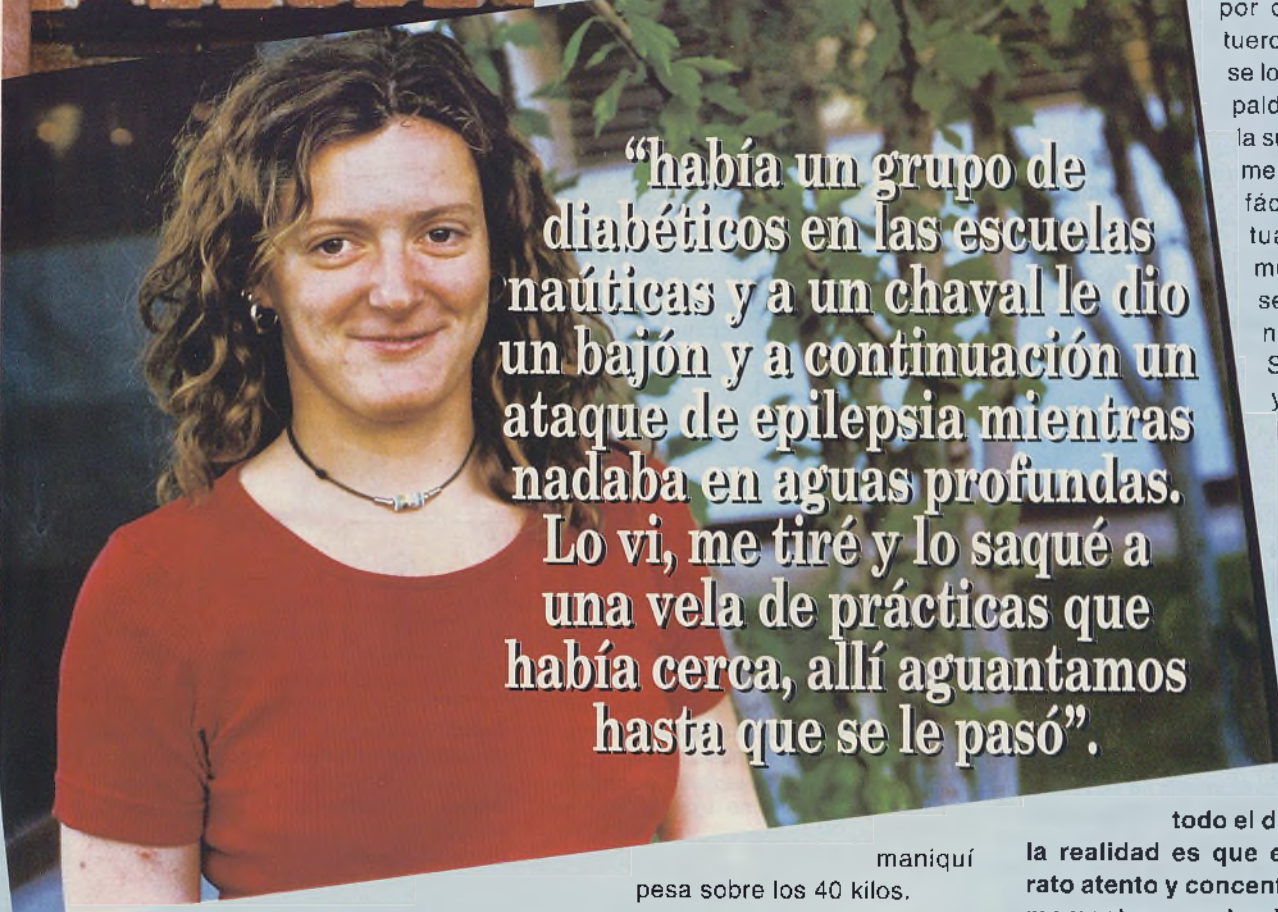

"había un grupo de diabéticos en las escuelas náuticas y a un chaval le dio un bajón y a continuación un ataque de epilepsia mientras nadaba en aguas profundas. Lo vi, me tiré y lo saqué a una vela de prácticas que había cerca, allí aguantamos hasta que se le pasó".

maniquí

pesa sobre los 40 kilos.

do en el siguiente campeonato". Es una lucha entre el propio ocio y la competición. Sin embargo, pronto se volvió a cansar de no hacer deporte al que, de alguna forma, estaba acostumbrada. Así, animada por su entrenador Juan Carlos Martínez que a su vez es Presidente de la Federación Castellano Manchega de Salvamento y Socorrismo, comienza su periplo en ésta especialidad logrando marcas y éxitos deportivos que la han colocado en la élite de esta

Estando por casualidad en una playa de Cartagena participó en el salvamento de una persona, "era por la tarde, hora en la que suele haber más oleaje y resaca, una señora no podía salir y nos metimos varios, el primero que llegó la sacó". No es lo mismo salvar en aguas abiertas que en aguas tranquilas, "en el mar hay que saber coger las olas y tener conocimientos de las corrientes".

Horóscopos

Del 11 al 18 de Mayo



Aries

21 marzo/20 abril

Amor. ¡Sorpresa a la vista! Un amor que ya olvidabas regresará a tu vida.

Salud. Esta semana te sentirás aquejado/a de un dolor de cabeza que, sin duda, será pasajero. No te conviene los grandes tumultos.

Dinero. Debes controlar esos impulsos por gastar. Recuerda que hay momentos en los que la razón ha de imperar.



Tauro

21 abril/21 mayo

Amor. La suerte está de tu lado. Una persona que adoras te dirá sí.

Salud. Tu salud es buena, siempre y cuando sigas con la misma tónica. No dejes el ejercicio físico.

Dinero. Un viaje de negocios hará que obtengas a priori grandes beneficios.



Géminis

22 mayo/21 junio

Amor. A veces es mejor hacerte el duro/a antes de poner a flor de piel tus sentimientos. Pueden dañarte.

Salud. En estos momentos no puedes quejarte, tu estado físico es bueno aunque puedes «pillar» un resfriado.

Dinero. Hay personas a tu alrededor que actúan de manera negativa hacia ti. No te convienen ciertas relaciones.



Cáncer

22 junio/22 julio

Amor. El orgullo puede ser un arma de doble filo. No lo utilices contra ti.

Salud. En general, buena salud pero no ingieras demasiados dulces o ese dolor de muelas será más agudo.

Dinero. Momento idóneo para invertir. Antes has de liquidar tus deudas.



Leo

23 julio/23 agosto

Amor. Tu aura en el terreno amoroso es inmejorable. Flechazo.

Salud. Tienes una salud de hierro. De cara al verano lucirás rompedor/a.

Dinero. Los pequeños detalles, en ocasiones, son esenciales para cerrar buenos tratos.

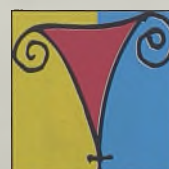

Virgo

24 agosto/ 23 sept.

Amor. Si has visto alguna vez «Cita a ciegas» recuerda varias secuencias porque algo parecido puede ocurrirte.

Salud. Parece que tu salud no va a causar-te demasiados problemas. Normalidad.

Dinero. Piénsate dos veces la manera de actuar sobre todo en ciertos lugares.



Libra

24 septiembre/23 oct.

Amor. Semana propensa para las aventuras amorosas, puede que encuentres a tu media naranja.

Salud. Riesgos de enfriamiento, procura cuidarte y no trasnochar demasiado.

Dinero. Aunque tu economía no sobresa, no desesperes, ya que se presentarán tiempos mejores.



Escorpión

24 octubre/ 22 nov.

Amor. Debes de ser más práctico y no ser tan romántico. Recibirás una llamada inesperada.

Salud. Tu espalda sufrirá grandes molestias durante esta semana, no lo dejes y acude al médico.

Dinero. Posiblemente recibirás una oferta de trabajo, medítalo y no te precipites.



Sagitario

23 noviembre/22 dic.

Amor. Con esa actitud tan severa no conseguirás nada, debes de intentar calmarte y no ser tan agresivo/a.

Salud. Tu estado de ánimo no está pasando por un buen momento. Intenta saber más y pronto de todo.

Dinero. El problema que tienes que tanto te inquieta, se solucionará muy pronto, no le des tanta importancia e intenta calmarte.



Capricornio

23 diciembre/ 20 enero

Amor. Ese problema que no te deja dormir últimamente se solucionará en breve. Habla con tu pareja.

Dinero. Tu egoísmo y tus ganas de obtener dinero rápido pueden llevarte a perderlo todo.

Salud. La salud será excelente, aunque debes evitar las bebidas con demasiado gas.



Acuario

21 enero/ 19 febrero

Amor. Ese momento tan romántico que estás viviendo podría venirse abajo a causa de una tercera persona.

Salud. Los dolores de cabeza se repetirán durante esta semana. Descansa más.

Dinero. El dinero entra por varias vías, intenta guardar y no derrochar.

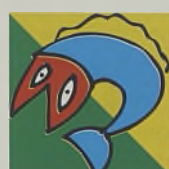

Piscis

20 febrero/ 20 marzo

Amor. Quizás estés idealizando demasiado a esa persona. No seas tan fantástico.

Salud. Conviene que hagas más ejercicio. Salir al campo sería muy conveniente.

Dinero. Posible aumento de sueldo, sigue así y todo te irá de maravilla.

EMBARCACIONES DE RECREO ↓
BADIL →

DUPLICADO ↓
SOMETERA →

EXTRAÑOS ↓
MORTIFERO →

CARRASPEAR →
HIJO DE NOE →

TOLEDO →
MARINERO ↓

DIBUJO N°1 ↓
QUERRA →

QUE TIENE BRIO ↓
DESTRUYE →

ABISMOS ↓
PREFIJO NEGATIVO →

MONEDA ARGENTINA →
ENTREGA ↓

INSIPID ↓

CONVIDAR →
DIBUJO N°2 →

ESTERIL →
ECHAR ANIS ↓

SUR →
DADIVA ↓

CANSADA →
CASERON →

ESFINTERES →
ESENCIA ↓

INDIO FUEGUINO →

SODIO →
LENGUA PROVENZAL →

CAMINAR →
CERVEZA INGLESA ↓

TUESTO →
SEÑOR ↓

RELIGION MUSULMANA →
QUE VENDE CARO, FEM. ↓

2

¿Quién es?



¿Reconoce a este famoso personaje de la escena española, con antecedentes en nuestra provincia?

Sopa Gráfica

- | | | | |
|------------|-----------|------------|-----------|
| BANDA | FILATELIA | MATASELLOS | SELLO |
| ESTAFETA | FRANQUEO | PAQUETE | SOBRE |
| ESTAMPILLA | GIRO | PLIEGO | SOLITARIA |
| PAJA | HIJUELA | POSTAL | VALIDA |

Localice en la sopa los siguientes términos relacionados con correos.



F I L A T E L I A P I E
R O M A N T O R E U C I
A P O T A P C O R E C J
N O P I C L O M C U S U
Q E S U T I P O C E R E
U M E L A E N I T A G L
E O S T E G P I T E C A
O C O N P O S T A L T U
P E K A T U G D O M E S
S I N T A L E G O R O X
P E U K O S E L L O S I
A N D O L O U P E M A B
O S I P O B O B A N D A
C O N T R O X S O L I T A R I A E G U L
A P O N S T R L O X U R I E G O S P A L
A L O Q U E L E G O N S P R E M O R U I
O P A Q U E T E P A T E Q U O M I P E P
X U C I S A N P A T O K L O D O S R I M
P O R A S P O N T O L A J I L A V I L A
E R T A P A L O N P O U L O X J O S Q T
K A R P O N T O M A Q U E R I A P X O S
M O Q G I R O S I T H M A T E F A T S E

Soluciones

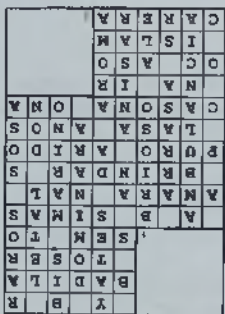

¿Quién es? José Bono

■ Laura maría

"El lunes por la mañana la encontré en el garaje perseguida por un iracundo pelícano al que intentaba dar sardinas en lata".

Esta es una de las mil anécdotas que Gerald Durrell cuenta en *Mi familia y otros animales*, el primer eslabón de una disparatada trilogía dedicada a Corfú, que se completa con *Bichos y demás parientes* y *El jardín de los dioses*. Esta disección natural y naturalista escapa de la simple anécdota y consigue unir el placer de la literatura con el de la risa llana y espléndida.

Esa risa que nos deja cansados y a gusto.

Esa capacidad de mostrar la vida cotidiana de una familia "nada al uso", desde un punto de vista burlón y pícaro, convierten a la obra en una delicia, donde se dan cita la imaginación, la frescura y un surrealismo tan real que supera a cualquier figura retórica.

La necesidad de Durrell de hablar del mundo animal y de su familia, dos polos opuestos que se atraen, termina siendo un espectáculo digno de ser reído, es decir, descubierto.

En ella hay sarcasmo, ingenuidad, crítica y humor. Lo mismo que encontramos en *Criaturas Feroces*, la última película de John Cleese, uno de los creadores del grupo cómico *Monty Python*.

Basta con citar algunos títulos como *La vida de Brian*, una peculiarísima versión de la vida de Jesús, para saber exactamente de quien estamos hablando.

John Cleese es uno de los maestros del humor. Ya lo demostró hace ocho años con *Un pez llamado Wanda*, una comedia que batió récords de taquilla y carcajadas.

Ahora Cleese vuelve para proponernos otra parodia junto a Jamie Lee Curtis, Kevin Kline y Michael Palin. La historia esta vez transcurre en un zoo inglés, propiedad de Octopus, una multinacional americana.

Todo empieza cuando Octopus convierte en gerente del zoo a Rollo Lee (John Cleese), que tiene órdenes de hacer de la nueva adquisición un negocio rentable. Y para eso decide que los únicos animales que le interesan son los salvajes, aquellos que provoquen miedo en los visitantes. Esta iniciativa, además de poner en su contra al equipo de los cuidadores, genera una



serie de malentendidos que culminan con la llegada de Willa Weston (Jamie Lee Curtis) y Vince McCain (Kevin Kline), el hijo del dueño de Octopus, al zoo.

Criaturas Feroces así contada no tiene ninguna gracia. Hay que verla para intuir hasta qué punto la risa es un cúmulo de situaciones absurdas y ocurrentes.

En películas de este tipo nos contentamos con la diversión, el entretenimiento. Si además el guión es bueno mejor que mejor. Pero sobre todo de lo que se trata es de pasarlo bien y en *Criaturas Feroces* precisamente esto está asegurado.

John Cleese que ha estado en nuestro país hace unos días para presentar la película, ha dejado muy claro que para él la comedia es "ira, celos, avaricia, incompetencia...", una apuesta en la que el humor tiene algo de malicia. Como la relación mantenida entre hombres y animales.

BOCATA empresa líder en el sector del Fast Food (Bocadillería) necesita persona para Director en su local del Centro Comercial Albacenter (Erosky).

Edad 20-35 años. Ambos sexos. Experiencia en Fast Food preferible. Sueldo muy atractivo.

Enviar con carácter de urgencia Curriculum Vitae a Calle Gavatxons 1, 4ª planta 08221 Terrassa (Barcelona).

A la atención del Sr. Jordi Sánchez de la Parra.



TEATRO PRIMAVERA 1997

Teatro

ATALAYA

ELEKTRA

16 Y 17 DE MAYO ALBACETE

FENIX

EL RIO

26 Y 27 DE MAYO ALBACETE

LA TIRITA

LA CUEVA DEL DRAGON

28 Y 29 DE MAYO ALBACETE

FUEGOS FATUOS

EL SANTO BEBEDOR

28 DE MAYO ALMANSA

CAPITANO

ASALTO AL PÚBLICO

29 DE MAYO ALBACETE

CÓMICOS

LA MANDRÁGORA

30 DE MAYO ALBACETE

MÚSICA

CUARTETO GUITARRAS AUTORES

11 DE MAYO HIGUERUELA

JARCHA

22 DE MAYO LA RODA Y 31 DE MAYO TARAZONA

NEOCANTES

16 DE MAYO EL BALLESTERO

CIA. NACIONAL OPERA BARROCA

15 DE MAYO VILLARROBLEDO-16 DE MAYO ALMANSA

*Giuseppe
Verdi*

PRIMAVERA



ACADEMY CHOIR
CHAPEEL "DOINA"

ORQUESTA FILARMÓNICA
NACIONAL DE LA
REPÚBLICA MOLDAVA

Director

LEONARDO
QUADRINI

CUENCA
-
GUADALAJARA
-
CIUDAD REAL
-
TOLEDO
-
ALBACETE
-



Junta de Comunidades de

Castilla-La Mancha

DELEGACION DE EDUCACION Y CULTURA

Necesitan el apoyo de una familia



TÚ PUEDES DÁRSELO

Por diversas razones existen niños que no pueden vivir con su familia.

Actualmente están perfectamente atendidos en centros de acogida de la Comunidad. Pero hay algo que no tienen, algo que tú les puedes dar durante algún tiempo: el calor de una familia.

PROGRAMA DE ACOGIMIENTO FAMILIAR

Telf: 900 343 900



Junta de Comunidades de
Castilla-La Mancha
Consejería de Bienestar Social