

LA VOZ



BARREDA CONSOLIDADA LA PRESIDENCIA

ALBACETE

¿Gobierno de Castell en coalición?



LA TERTULIA TERTULIA TERTULIA

Albacete en la Onda. Viernes 13:00 horas

La más divertida, la más irónica, la más entretenida.



Vicente Parrón

Alejandro Ruiz

Fco. Sánchez "Franky"

Roberto Tejada

Nacho García



93.1 FM

Onda Cero Albacete. 22.000 oyentes según último EGM

sumario



Segunda Época. Número 207. Junio de 2007



5 • Editorial "La voz de los ciudadanos" **8** • Opinión **14** • Albacete, el reto de gobernar en coalición **24** • Especial elecciones JCCM: Barreda presidente **29** • Alcaldías de la región **44** • La otra cara de la campaña **50** • Toros: CLM, la región más taurina de España **67** • Entrevista a Salvador Jiménez, primer alcalde de la democracia de Albacete **74** • Deportes: Ubaldo González, nuevo presidente del Albacete Balompié **78** • Cultura: Tomás Navarro Tomás: el laberinto de la palabra.



LA VOZ

Presidente del Consejo de Administración y Consejero Delegado: José Vicente García Palazón.

Director Gerente y Consejero Delegado: Enrique López García

Coordinador: Manuel Ángel Amezcua Clement **Redacción:** Désirée Molina, María José Sáiz, Teresa Moreno, Pilar González, Esther Sánchez, Moisés García, Joaquín R. Lawrance, Pedro Belmonte. **Publicidad:** Juan Carlos Las Heras **Diseño y Maquetación:** Joaquín Plaza Muruzábal **Fotografía:** La Mancha Press Luis Sánchez Vizcaíno,

Edita: Radio, Prensa y Televisión S.A. **Imprime:** Gráficas Junquera **Depósito legal:** AB-450-1996

LA VOZ es una revista abierta a todas las opiniones, pero no necesariamente se identifica con las de sus colaboradores y entrevistados

Castilla-La Mancha

con Voz propia

¡Suscríbete!



BOLETÍN DE SUSCRIPCIÓN

LA VOZ

Si desea suscribirse remita el cupón a:

Radio, Prensa y Televisión S.A. Paseo de Simón Abril, 5 Bajo. 02003 Albacete. Tel (967) 619900

Transferencia bancaria a Radio, Prensa y Televisión, S.A.

Deseo suscribirme a:

- LA VOZ DE ALBACETE LA VOZ DE CIUDAD REAL LA VOZ DE CUENCA
 LA VOZ DE TOLEDO LA VOZ DE GUADALAJARA

SUSCRIPCIÓN ANUAL (11 NÚMEROS)

IMPORTE: 33 euros

Nombre: _____ NIF: _____

Domicilio: _____

C.P.: _____ Población: _____ Provincia: _____

Tel.: _____ E-mail: _____

Ruego carguen en mi cuenta, hasta nueva orden, los recibos que presente Radio, Prensa y Televisión S.A. por importe de mi suscripción.

Titular: _____

Banco/Caja: _____

Dirección bancaria: _____ C.P. _____

Población: _____ Provincia: _____ Firma: _____

Entidad	Oficina	Control	Número de Cuenta
---------	---------	---------	------------------

editorial

La voz de los ciudadanos



Las urnas han hablado en nombre de los ciudadanos y han dicho que esta región es de centro izquierda. José María Barreda, en su primer duelo como aspirante a la Junta de Comunidades, ha revalidado un puesto que le llegó de rebote. Quien le conoce de cerca asegura que, ahora que se siente titular de verdad, dará alguna que otra sorpresa a quienes, dentro y fuera de su partido, no apostaban por él. Barreda ha aguantado estoicamente una campaña donde los ataques venían del Partido Popular, pero el recelo sobre su valía estaba entre sus propios corrillegionarios. En el PSOE había miedo o inquietud, incluso salió a la palestra José Bono, ya sin responsabilidad política, para recordar a los castellano-manchegos que él sigue en la región y que apoya a su "hermano, José María Barreda" (Bono dixit).

Frente a él, Barreda tenía a la gran apuesta del Partido Popular, María Dolores de Cospedal. Una mujer con una experiencia en política a nivel nacional y con responsabilidad en la Comunidad de Madrid como consejera de Transporte e Infraestructuras; una mujer que, por su perfil, atrae al centro más moderado de los electores populares, el gran yacimiento de votos donde el PP quiere escarbar en esta región. A su capacidad de trabajo hay que añadir que, de una manera sibilina, en mítines y encuentros con los simpatizantes se ha alabado su físico

como uno de sus puntos fuertes. Sin embargo, y a pesar de arañar algún diputado al PSOE, los populares han visto como ni movilizando a la crema y nata de la cúpula nacional -Ángel Acebes o Ana Pastor arrojaron a De Cospedal durante la campaña- los castellano-manchegos confían en ellos para gobernar la región.

En cuanto a la candidatura de IU, lo de Cayo Lara era, como la novela de García Márquez, crónica de una muerte anunciada.

Si Barreda ha salido victorioso, no así su partido en las capitales de provincia. El PSOE sólo puede optar a la alcaldía de Toledo si se alía con Izquierda Unida, al igual que le ocurre en Albacete, pero pierde las alcaldías de Cuenca y Guadalajara y baja el número de concejales en Ciudad Real. Con estos datos en la mano, el presidente debe tener un sabor agrí dulce de esta cita con las urnas. El otro dato que tampoco debe ser del agrado del presidente, ni de ningún demócrata, es la participación de estos comicios, que ha bajado en prácticamente dos puntos en comparación con 2003.

Sea como fuere, los ciudadanos ahora lo que esperan es que la confianza que han depositado en los políticos le sea devuelta y que las promesas electorales se vean cumplidas en los próximos cuatro años.

Y con todo lo dicho, ya sólo nos resta decir, ¡enhorabuena, presidente!

protagonistas

Manuel Pérez Castell

Candidato PSOE
a la alcaldía de Albacete



El actual alcalde de Albacete y candidato socialista a la reelección ha convertido el futuro desarrollo urbanístico de la ciudad en su principal carta de presentación. La planificación del Albacete del 2020 se ha convertido en su mayor objetivo, y para ello planea

terminar la nueva circunvalación de la ciudad, la AB-20, construir aparcamientos subterráneos en Carretas, la Feria y la zona de la calle María Marín, y diseñar un modelo urbanístico en el barrio de la Feria, aprovechando la celebración del Tercer Centenario de la Feria de Albacete, que se conmemorará por todo lo alto. En cuanto a la economía, Castell se ha comprometido a aumentar en diez millones de metros cuadrados el suelo industrial en Albacete, y crear un corredor industrial entre Campollano y Romica.

Carmen Bayod

Candidata del PP
a la alcaldía de Albacete



La candidata del PP ha centrado sus críticas al equipo de Gobierno socialista en el abandono que, según ella, sufren los barrios de la ciudad. Suciedad, malos olores, problemas de botellón, falta de seguridad,... son sólo algunos de los problemas que le han trasladado los vecinos. También el tráfico, algo que vino a confirmar la ex ministra de sanidad del PP, Ana Pastor, quien en Albacete dijo que había tardado 25 minutos en ir del Paseo de la Cuba al Altozano. Por eso, una de las más antiguas propuestas del PP es construir un aparcamiento subterráneo en el Altozano, aunque para ello tenga que derruir los casi recién estrenados refugios antiáereos. En vivienda, se ha comprometido a construir en los próximos cuatro años 4.000 VPO a un precio no superior a los 80.000 euros. También ha prometido poner en marcha una policía de barrio, y un plan municipal de conciliación de la vida familiar y laboral, que incluiría el famoso cheque-guardería, y un servicio municipal de 20 horas de asistencia a aquellas mujeres que sean madres con el cuidado de sus bebés en los primeros días.

Rosario Gualda

Candidata de IU

IU se ha convertido en la gran protagonista de estas elecciones municipales ya que esta formación se ha convertido en la llave del Ayuntamiento. De este modo, no hay mayoría absoluta y uno de los otros dos partidos mayoritarios tendrá que pactar con ellos para poder gobernar. El programa defendido por Rosario Gualda contiene esencialmente propuestas destinadas a mejorar la calidad de vida de los vecinos, como peatonalizar el centro. También crear puestos de trabajo relacionados con el desarrollo sostenible y la ley de dependencia. Además, esta formación está en contra de la instalación en Albacete de la Escuela de Pilotos de la OTAN, al considerar que va a suponer un aumento de la contaminación acústica, y que va a suponer un peligro para la ciudad por las simulaciones con armamento real. Asimismo, se proponen alquilar a jóvenes más de 16.000 casas vacías que hay en Albacete.



Anatoli Karpov

Ajedrecista

El famoso campeón mundial de ajedrez, considerado en su momento el mejor ajedrecista de todos los tiempos, visitó la provincia de Albacete. Además de ofrecer una conferencia en el ateneo, jugó varias partidas simultáneas en el Paraninfo del Campus Universitario, y también visitó la localidad de La



Roda. El campeón recordó que no era la primera vez que visitaba Albacete puesto que en 1981 ya estuvo en nuestra provincia. Señaló que el ajedrez había perdido interés en la década de los 90 pero ahora empieza a recuperar aficionados y seguidores. "El ajedrez ha ido empeorando, en los años 70 era muy popular, siempre por detrás del fútbol, pero la situación general en todos los sitios es que ha pasado una mala época". El ruso Anatoli Karpov fue seis veces campeón del mundo y es embajador de la UNICEF, así como presidente de la Fundación de Ayuda a las Víctimas de Chernobyl y del Fondo para la Paz.

SUBE



Cesárea Arnedo Mejías

Ex alcaldesa de Alpera

Esta candidata del PP renunció a hacer merchandising y publicidad de la campaña electoral para destinar ese dinero a cubrir una serie de necesidades propias del municipio que gobierna, y que llevaban algún tiempo sin resolverse por la falta de presupuesto. Sin duda una acción que merece un aplauso, ya que demuestra una gran preocupación por su pueblo y, sobre todo, por sus vecinos.

BAJA



Artemio Pérez, CCOO y UGT

Tanto el presidente de los empresarios albaceteños como los representantes de los sindicatos han intervenido activamente en la campaña electoral. Artemio Pérez, presidente de FEDA, pidió el voto para los socialistas, aunque luego trató de retractarse de sus palabras a través de una carta a los medios de comunicación. Por otra parte, los representantes sindicales han atacado a María Dolores de Cospedal, acusándola de haber luchado para que EUROCOPTER instalara su factoría en Getafe. Estas personas no deberían hacer tales manifestaciones, sino que su labor es vigilar a Gobierno y oposición, y defender los intereses de empresarios y trabajadores, respectivamente.

LA VOZ

7

José Valverde

Consejero de Educación

El consejero de Educación estuvo en Albacete para visitar las obras de la nueva Escuela de Arte, que comenzará a funcionar el próximo curso con la oferta formativa de Bachillerato de Artes, el ciclo formativo de grado medio de Autoedición, y los de grado superior de Gráfica Publicitaria, y de Proyectos y Dirección de Obras de Decoración. La preinscripción para las enseñanzas que se impartirán el próximo curso podrá realizarse hasta el 4 de junio y entre el 3 y el 7 de septiembre. En cuanto a las pruebas de acceso se realizarán la de madurez el 11 de septiembre y la específica el 12 de septiembre. El plazo de matrícula finalizará el 24 de septiembre. La nueva Escuela de Arte contará con una superficie construida de 5.148 metros cuadrados distribuidos en tres plantas. Están previstas 10 aulas polivalentes, aulas de informática, de audiovisuales, de diseño gráfico, de proyectos, de dibujo artístico, de artes aplicadas, de fundamentos de diseño, laboratorios de reproducción-impresión, de fotografía y de técnicas de expresión. Además de biblioteca, seminarios, despachos y otras dependencias.



Carmen Suárez y Lidia García

Estas dos alumnas del I.E.S. Escultor José Luis Sánchez de Almansa han resultado ganadoras de notables premios literarios. La joven de 16 años Carmen Suárez ha obtenido el segundo premio compartido en la XXXIII edición del certamen literario María Agustina, organizado por el Instituto San Juan Bosco de Lorca (Murcia). Este certamen tiene como principal objetivo fomentar y desarrollar la creación literaria entre la juventud y que se ha consolidado a nivel nacional como uno de los más importantes para descubrir nuevos valores. Por su parte Lidia García ha resultado ganadora en la primera edición de los Premios Regionales de Fotografía y de Relato Corto de temática científica, convocados con el fin de desarrollar la creatividad artística y despertar la curiosidad por los procedimientos científicos de los alumnos y alumnas a partir de Enseñanza Secundaria. El trabajo de Lidia es un relato titulado "Sucio gris, feo gris", englobado en la categoría de Bachillerato, Ciclos Formativos y Enseñanzas de Régimen especial; el premio está dotado con diploma, 600 euros para el ganador y 900 euros destinados a material didáctico para el centro almanesño.



protagonistas



Andrés López

Sensaciones

Está pendiente de realizar la historia patrimonial de la Iglesia Católica en la provincia de Albacete, y seguro que percibimos movimientos económicos de absoluta integridad y también de cierta turbulencia en función de las personas encargadas en cada momento de la titularidad de las parroquias, y de su subordinación al poder fáctico del lugar.

Así aparece documentada a principios de los años sesenta del pasado siglo, una sorprendente falta de pago de débitos a la Hacienda Pública por parte de la Iglesia Parroquial de Jorquera, pues en aquellos años la Iglesia Católica estaba obligada a pagar impuestos por el concepto de derechos reales y transmisión de bienes, y fue precisamente su falta de pago por importe de 160.663'50 lo que originó que el recaudador de la zona de Casas Ibáñez ordenara la publicación en el Boletín Oficial de la Provincia de Albacete el día 17 de noviembre de 1961, del anuncio de subasta de siete inmuebles, seis fincas rústicas y una urbana. Explicitándose en la vida real el sagrado dicho de que "la peor decisión es la que no se toma". Pues difícilmente pensaría la causante que sus bienes iban a ser expuestos públicamente por impago de impuestos.

Así la herencia de doña María Sánchez Galindo sirvió para pagar las deudas de la Iglesia Parroquial de Jorquera, provocando que el patrimonio legado fuera anunciado públicamente en el Boletín Oficial de la Provincia de Albacete, en busca de comprador, que por cierto muy cerca lo encontró.

Y se hizo bueno el refrán que aconseja, "compra de quien heredó, no compres de quien compró, que sabe lo que costó". Y ello nos permite reivindicar la lectura del Boletín Oficial de la Provincia de Albacete, que aunque a veces áspera, desprende sensaciones e impresiones, pasiones y voluntades de las personas del siglo XX de la provincia de Albacete. Documentando una parte importante de la historia económica y social privada de los ciudadanos de Albacete.



Francisco de la Rosa

Siniestralidad laboral

Para CC.OO. la erradicación de la siniestralidad se sitúa como objetivo prioritario en Albacete. Nada más lejos de reducirse, el número de accidentes crece y además nos sitúa como una de las comunidades con mayor índice de siniestralidad. A pesar de los esfuerzos que se han realizado por parte de trabajadores y la Administración, la Ley de Prevención de Riesgos Laborales no está definitivamente instalada en las empresas.

Existen dos problemas fundamentalmente bajo mi punto de vista. En primer lugar, el desconocimiento profundo a estas alturas de la ley por parte de un colectivo bastante amplio de empresarios. Esto provoca que no se tomen las medidas necesarias para detectar y erradicar los riesgos de accidentes. Para colmo, para algunos existe la creencia de que ahorrar en prevención es rentable.

El segundo problema es mucho más grave, se refiere a aquellos empresarios que sí son conscientes de que sus trabajadores sufren graves riesgos pero que se inhiben de ellos trasvasándolos a otras empresas por subcontratas, que enmascaran la realidad por medio de planes preventivos que no son sino papel mojado carente de utilidad real, o directamente desprecian el riesgo ajustándolo en su cuenta de resultados como "un mal necesario e irremediable"

A estos empresarios en concreto es sobre los que todos debemos ejercer nuestra acción directa. Siempre el accidente laboral acapara nuestra atención y también la atención mediática. Pero no podemos olvidar las enfermedades profesionales, las reconocidas, que son tan sólo la punta del iceberg, y las que han permanecido escondidas por décadas. Confiamos que con la nueva regulación de enfermedades profesionales aflore la realidad que sin duda nos desbordará.

Desgraciadamente es todavía muy largo el camino por recorrer en materia de prevención de riesgos. Un camino que si no lo recorremos juntos, sin falsas actitudes corporativas de los empresarios junto con los trabajadores y la Administración, será imposible alcanzar nuestra meta. Seguramente es más urgente para los trabajadores, y es que en esta guerra desigual la vida sólo la pierden ellos. Por eso, nuestra disposición, el compromiso de CC.OO., es agotar cualquier vía para acabar con las muertes en el trabajo.

¿Es necesario ayudar al Albacete Balompié?

Desde el Grupo Municipal del Partido Socialista en el Ayuntamiento de Albacete siempre hemos creído conveniente prestar nuestra colaboración a cuantas propuestas se han recibido desde el Albacete Balompié, tendentes todas ellas a aliviar la crisis económica en la que cíclicamente esta inmerso dicho club. En el año 2000 fue la compra de la Ciudad Deportiva; más tarde en el año 2003 fue la transformación de esta compra en un préstamo participativo y en el año 2007 fue la firma de un convenio que posibilitase la obtención de un crédito bancario. Siempre con el máximo respeto a los límites, que impone la legislación vigente a una Administración Pública como, es el Ayuntamiento

En 1996 y a través de subvenciones, el Ayuntamiento pagó 400 millones de pesetas para la construcción de la Ciudad Deportiva al Albacete Balompié. En 1998 pagó 396 millones de pesetas por la remodelación del "Carlos Belmonte". Más tarde, el Ayuntamiento pagó 250 millones de pesetas por la compra del campo de la Federación, rebautizado "José Copete", y en diciembre de 1999 pagó 200 millones por la propiedad de las obras de remodelación del Estadio cuyas obras ya había financiado. En el 2000, el Ayuntamiento pagó 800 millones al Albacete Balompié para comprar la Ciudad Deportiva (que había pagado antes), con un nuevo pacto por el que el Consistorio volvía a vender la Ciudad Deportiva al Albacete Balompié por una cantidad que se compensaba con el coste del mantenimiento de esta instalación y del Carlos Belmonte, que son unos 50 millones de pesetas anuales. ¿Alguien entiende esto?

En cuanto al Carlos Belmonte, aún siendo del Ayuntamiento, es utilizado y explotado por el Albacete Balompié, que incumple su compromiso de ceder el 20% de las ganancias de la explotación del restaurante al Ayuntamiento. Pero los incumplimientos no terminan ahí: en mayo de 2000 se comprometió en el plazo de 15 días a cancelar una carga hipotecaria que, siete años des-

de Albacete.

Y por dos motivos fundamentales: Uno porque el Albacete Balom-



Antonio Martínez

Concejal de Economía y Hacienda



Rosario Gualda

Portavoz de IU en el Ayuntamiento

¿Aúpa Alba?

pués, sigue existiendo. En la revisión de los acuerdos en el 2003, el Albacete se comprometía a constituir una garantía hipotecaria a favor del Ayuntamiento por la totalidad del valor de la Ciudad Deportiva para garantizar el abono de las cuotas derivadas del préstamo, y evitar así embargos hipotecarios; pues bien, no se ha llevado a cabo, y ahora, con el nuevo acuerdo, se comparte esa garantía con la CCM. Además se comprometió a pagar 150.000 euros anuales si estaba en 1ª división y 75.000 euros si estaba en segunda, destinadas al fomento y promoción del deporte base a través de distintas asociaciones y clubes; pues bien, prácticamente no

pié, el Alba, es mayoritariamente de todos los vecinos y vecinas de Albacete, de esos pequeños accionistas que en su día suscribieron una, dos o tres acciones como máximo, para que el club de fútbol de nuestra ciudad no fuese a parar a unas manos extrañas. Y el segundo motivo tiene más que ver con los sentimientos, con ese extraño sentimiento de la ciudadanía que gira alrededor del equipo de fútbol de las ciudades, y Albacete no es una excepción. El Ayuntamiento de Albacete debe hacer, hasta donde pueda y siempre con los límites que marca la ley, para preservar ese sentimiento ciudadano. El resto le corresponde al Consejo de Administración y especialmente a la afición.

ha abonado cantidad alguna. ¿Se puede añadir algo más a este cúmulo de despropósitos? Pues sí: los acuerdos de noviembre del 2006, aclarados en pleno de enero del 2007, entre Albacete Balompié y Ayuntamiento. Acuerdos que al parecer siguen sin estar muy claros entre los propios actores y la CCM. Resumiendo significan que PSOE y PP han "aplazado-perdonado" por 10 años, sin intereses, el abono de las cantidades para el fomento del deporte base y han cedido derechos del Consistorio a la CCM, en relación a la garantía hipotecaria que se iba a constituir a favor del Ayuntamiento por la totalidad de la cantidad de la Ciudad Deportiva. ¿Qué significa esta nueva operación? Pues para IU y para muchos albaceteños, amantes del fútbol y forofos del Alba, un nuevo préstamo encubierto por valor de 2 millones de euros (que se puede minorar algo con el cobro de los derechos publicitarios), que se pagará con dinero de todos, futboleros o no, para tapar una mala gestión de una sociedad anónima. IU comparte que el Ayuntamiento llegue a acuerdos con el Alba, pero también da prestigio a la ciudad, -mucho-, el Club Voleibol Albacete, sin haber consumido 2.000 millones de pesetas de dinero público. ¡Aúpa Alba, pero no sobre los hombros, y los dineros de todos los albaceteños!

la voz de la calle

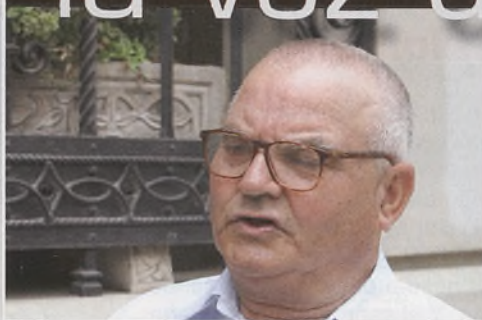

¿Qué le parece que el Ayuntamiento de Albacete ayude económicamente al Albacete Balompié S.A.D.?

Luis Franco Castillo

No me parece bien, porque los jugadores viven demasiado bien cuando les conviene. Y yo tengo que trabajar para pagar impuestos para que se los den a ellos que comen bien y beben mejor. Es una empresa privada y que se las busque como pueda.

Encarna Costa

A mí no me disgusta. Es un equipo de Albacete y lo veo bien. Se financian muchas cosas con dinero público que son particulares, y al fin y al cabo esto es un equipo de la ciudad. Yo no lo veo mal.

Jesús Martínez

Yo creo que está bien, porque es una representación de la ciudad de Albacete. No soy muy futbolista, pero es vender la imagen de Albacete al exterior, y desde ese punto de vista no me disgusta. Es publicidad para la ciudad, es inversión para Albacete.



Antonio Quintanilla

A mí me parece muy bien, porque creo que se tienen que fomentar ese tipo de iniciativas, como el deporte. Se tiene que potenciar que nuestra ciudad tenga un equipo de fútbol que esté en lo más alto, y para ello no hay que dudarlo si en algún momento hay que echarles una mano.

Rosa Cózar

A mí me parece mal. El dinero de las arcas municipales que se invierta en cosas de Albacete. Pero para que se compren los relojes esos que dicen que se han comprado los del Albacete Balompié, que yo no los he visto, pero todos dicen que es verdad, y las cenas en El Callejón y todas esas cosas, pues no. Que lo inviertan en balones para que los chiquillos jueguen en las escuelas o en otras actividades para fomentar el deporte. Pero no cenas ni relojes para los jugadores ni para el presidente ni todos los que están ahí medidos. El dinero del Ayuntamiento es para la gente de Albacete no para unos cuantos que juegan al fútbol y que a veces ni siquiera son de Albacete.



Sebastián Barbas

El club es imagen de Albacete que estamos vendiendo y yo estoy a favor de que se financie. Creo que deberían ser los empresarios de la ciudad los que inviertan en el Alba con patrocinios y publicidad para garantizar la financiación del club.

María José Gómez

A mí no me gusta el fútbol, pero no creo que se deba dar dinero público de todos los ciudadanos a una empresa. Los jugadores deberían sacrificarse más por su equipo y también la directiva y solucionar sus problemas de dinero ellos solos.

Salvemos el Teatro Vidal

A todos los ciudadanos de Albacete, Nuestra ciudad no tiene grandes obras arquitectónicas, somos pobres en ese respecto, pero lo que no podemos es derrochar nuestro patrimonio.

Veo en los medios de comunicación de nuestra ciudad que el Teatro Vidal, uno de los más antiguos de nuestra ciudad va a ser derribado y será sustituido por pisos u oficinas. Un acto de terrorismo que no deberíamos permitir. La fachada de dicho teatro no llama especialmente la atención, pero su interior es una joya que hay que preservar. No podemos permitirnos el lujo de que ese teatro, que algunos aún recordamos, desaparezca. El patio de butacas, los palcos... en definitiva un teatro del siglo XIX, más antiguo que el Teatro Circo, y que puede pasar a engrosar la lista de recuerdos de nuestra ciudad como ya ocurrió con el convento que se alzaba donde hoy está el Palacio de Justicia, el Alto de la Villa y tantos y tantos ejemplos como podemos poner de esa historia que hemos perdido y que difícilmente podremos recuperar. Esperemos que las autoridades tomen las cartas necesarias en el asunto, como ya hicieron con el Teatro Circo, y en unos años en Albacete podamos disfrutar de un nuevo espacio escénico más que ha estado oculto en nuestra ciudad durante casi 100 años.

Aún estamos a tiempo y aún se puede hacer algo, ya saben ustedes que la unión hace la fuerza y en este caso, por encima de discrepancias políticas, hay luchar por nuestra ciudad y recuperar el Teatro Vidal debe ser una prioridad para nuestros políticos y sobre todo para los ciudadanos de Albacete.

Victor Aguilar Gil

Enhorabuena y bienvenidos

Estimado Sr:

Enhorabuena por su revista. Era necesario que alguien le diera "voz" a toda nuestra región y ustedes han decidido hacerlo, y además con un producto agradable. Soy de Cuenca pero vivo en Albacete y el poder ver la información de mi ciudad de adopción y también la de mi ciudad natal me produce una satisfacción enorme. Me siento orgullosa de ser castellanomanchega, y todo aquel que diga que esta región es artificial debería morderse la lengua y ver cómo Castilla-La Mancha es una comunidad autónoma con un pasado, un presente y, sobre todo, con un futuro. Un futuro prometedor para las gentes de esta tierra y un futuro que quedará documentado con revistas como la suya. Esperemos que sean más los que se decidan a hacer región y que llegue el momento en que a todos los habitantes de esta tierra nos importe todo lo que suceda en toda la comunidad, que los alcarreños sientan curiosidad por el corazón de La Mancha y viceversa. En definitiva, una iniciativa a alabar y que dure muchos años. Gloria Vallés Ramiro

Gasto de elecciones

Hemos asistido a una campaña, previa a los comicios de mayo, que podríamos calificar de escandalosa. Los políticos gastan nuestro dinero sin pudor. Autobuses con todo lujo, carteles, y ese continuo ir y venir por toda la región con el dinero de los contribuyentes. Los partidos gastan cantidades indecentes del erario público en hacerse autobombo, porque lo que es conocerlos, los conocemos bien.

Los estudios demuestran que las campañas, los mítines y esas puestas en escena dignas de actores de Hollywood apenas tienen repercusión en los votantes. Los electores lo tienen claro y el voto está prácticamente decidido y a los indecisos no se les convence con mítines en los que criticar al oponente, sino con propuestas firmes, con soluciones a los problemas de los ciudadanos y con ideas para el futuro, no con rencillas del pasado. Todo ese gasto de estos días podría dedicarse a arreglar las calles, a crear más viviendas protegidas, a fomentar el empleo y hacer todas esas cosas que realmente queremos los ciudadanos. Creo que aquel candidato, del partido que sea, que decida renunciar a los gastos de campaña y emplearlos por el bienestar de sus votantes, sería el ideal para nuestra ciudad y nuestra región.

Santiago Maroto



Breves

Huelga médicos SESCAM

Los médicos del Complejo Hospitalario de Albacete han desconvocado la huelga prevista para principios de junio, para protestar por los traslados forzados a los que les obliga el SESCAM para cubrir las plazas de médicos de los recién estrenados hospitales de Almansa y Villarrobledo. Que en Castilla-La Mancha faltan médicos es algo que sabe todo el mundo, de hecho ya se están importando facultativos de otros países de la Unión Europea, como Polonia. Pero son muchas las voces que hablan de las prisas por inaugurar estos hospitales antes de las elecciones autonómicas y municipales, sin contar con una plantilla adecuada. De hecho, el personal sanitario denuncia que, debido a la falta de tiempo, tienen que realizar muchos diagnósticos por Internet, lo que supone una merma en la atención al paciente. Por eso muchos de ellos se han negado a subirse la autobús que varios días a la semana les traslada hasta los hospitales de Almansa y Villarrobledo.

Más Seguridad

52 nuevos agentes se han incorporado a la Comandancia de la Guardia Civil de Albacete que comienzan su período de formación en nuestra provincia, de los que cinco son mujeres. Estos agentes son parte de los 303 nuevos guardias civiles que se incorporan en toda Castilla-La Mancha. La principal concentración de efectivos se va a realizar en los puestos principales de Villarrobledo, a donde irán destinados 14 agentes, y de Almansa, a donde irán 12. También se destinarán otros 9 guardias civiles a La Roda y el resto por otros municipios de la provincia. Se trata de la primera fase de lo que va a ser un incremento de las plantillas de la Guardia Civil a lo largo de este año y del próximo, por lo que estamos hablando, tanto en el puesto de Villarrobledo como en el de Almansa, de aproximadamente entre 60 y 70 guardias civiles, con los que se podrá atender estas poblaciones de una forma más efectiva y eficaz. Durante la presentación de estos nuevos guardias civiles, el delegado del Gobierno en la región, Máximo Díaz Cano, ha anunciado que el Ejecutivo nacional firmará convenios tanto con la Diputación como con el Ayuntamiento de Albacete para construir una nueva Comandancia.



Expovicamán 2007

La feria agrícola y ganadera fue la primera en celebrarse en Albacete, hace ya 27 años, y constituye el instrumento perfecto para dar a conocer las últimas novedades del sector agropecuario y un punto de encuentro ineludible para los profesionales del sector por su capacidad de convocatoria y el atractivo de su programación. Se trata de una de las ferias nacionales más importantes del sector, y que este año ha contado con una relevante novedad: una misión inversa organizada por la Cámara de Comercio de Albacete, en la que han participado varias empresas marroquíes. El objetivo es abrir el sector del campo a nuevos mercados. Con 46.000 metros cuadrados y 113 expositores, más de 25.000 visitantes han pasado entre el 17 y el 20 de mayo por EXPOVICAMÁN.

Las administraciones han hecho un esfuerzo económico en la celebración de este año con 270.000 euros, de los cuales 60.000 han sido aportados por la Junta de Comunidades de Castilla-La Mancha.



Ayudas para el campo

La Junta de Comunidades destinará alrededor de 3.600.000 euros a paliar los daños sufridos por las cosechas de la comarca de La Manchuela, como consecuencia de las heladas que tuvieron lugar a comienzos del pasado año. Los más afectados fueron 24 municipios de Albacete, como Jorquera, Alcalá del Júcar y Casas Ibáñez, entre otros. Se establecen dos líneas de actuación; las subvenciones de hasta 2.000 euros por hectárea a fondo perdido, con un máximo de 6.000 euros por explotación, para la reposición de las cepas afectadas; y bonificar los créditos solicitados para paliar las pérdidas de producción, con ayudas de 600 euros por hectárea, con un máximo de 12.000 euros por explotación. El plazo de solicitud de estas ayudas finalizará el 30 de junio.



Estudio sobre el acuífero de la mancha oriental y el río Júcar

Un estudio encargado por la Junta Central de Regantes de la Mancha Oriental y la Confederación Hidrográfica del Júcar a la Universidad de Castilla-La Mancha y a la Universidad Politécnica de Valencia servirá para determinar cuáles son las verdaderas recargas del acuífero 18, y su relación con el sistema Júcar. Un proyecto que servirá como base, entre otras cuestiones, para

el mayor conocimiento de las masas de agua del ámbito del estudio y la mejora de la gestión de la sustitución de bombeos de La Mancha Oriental, prevista en el Plan Hidrológico del Júcar. Para ello, ambas universidades, tanto la castellanomanchega como la valenciana llevarán a cabo distintas actuaciones, como la revisión y realización de ensayos de bombeo, el control de bombeos en los acuíferos, los análisis de las estrategias de desembalses para el mantenimiento medioambiental del caudal del río Júcar - minimizando la influencia río-acuífero- o el estudio

del túnel del Talave y su influencia como drenaje del acuífero.

El objetivo es que las conclusiones del informe sirvan a los organismos como documento base para tomar todas las decisiones referentes a la gestión de la cuenca, y las restricciones de agua a los agricultores que se tengan que hacer en caso de sequía. De este modo, se intentará poner fin a los informes contradictorios de distintos organismos y asociaciones que hay sobre este asunto, y disponer así de un criterio unitario a la hora de gestionar tanto el agua del río Júcar como del acuífero.



Breves



Albacete: el reto de gobernar en coalición

Todas las encuestas daban a Manuel Pérez Castell como rotundo ganador de esta cita electoral y sin embargo no ha podido revalidar la mayoría absoluta. El empate a 13 concejales de PSOE y PP obliga a pactar con Izquierda Unida para sacar adelante un proyecto de ciudad.



La sorpresa surgió a última hora en la alcaldía de Albacete. Todas las encuestas daban la mayoría absoluta al PSOE, que hubiera consolidado de este modo su posición en la capital albaceteña; sin embargo, al final, los votos dieron un empate en concejales con el PP. De este modo, el regidor albacetenense queda en manos de Izquierda Unida, que con un concejal tiene la llave de la gobernabilidad en la capital. Algo que no es nuevo en el Consistorio de Albacete, ya ocurrió así en la primera legislatura de Manuel Pérez Castell, en 1999, cuando tuvo que contar con el apoyo de IU para gobernar durante esos cuatro años. Y todo indica que continuará al frente del Ayuntamiento con el apoyo de la coalición de izquierdas.

A pesar de los resultados, Manuel Pérez Castell se muestra optimista sobre su futuro como alcalde y asegura que "Albacete puede contar conmigo para ser su alcalde" y añade que "cuento con los vecinos de Albacete para construir la ciudad que queremos. Estoy dispuesto a encabezar el proceso iniciado por Albacete para ser una ciudad importante en desarrollo económico, en recuperación del medio ambiente, muy importante para la cultura y más importante para la igualdad entre hombre y mujeres". Pérez Castell recuerda sus logros durante sus años en

Albacete			
2007			
	Concejales	Nº Votos	% Votos
PSOE	13	35.260	46,26%
PP	13	33.121	43,46%
IU	1	4.974	6,53%
PRM	0	888	1,17%
PH	0	268	0,35%
Votantes	76.718	Abstención	38,54%
Blancos	1.793	Nulos	504

la alcaldía, algo que, a la vista de los resultados, no parece haber convencido a sus electores. A pesar de que Manuel Pérez Castell afirma que "se gobernará en coalición con los ciudadanos". Con quien sí que deberá gobernar, si quiere mantener el mando del Ayuntamiento, es con Izquierda Unida. Una relación que ya existió entre 1999-2003, pero que se ha visto deteriorada en los últimos meses, agudizada por la dureza de la precampaña y la campaña. No obstante, si IU quiere apostar por un gobierno de izquierdas en Albacete, su aliado natural es el PSOE. Algo que puntualiza Rosario Gualda "nosotros siempre hemos dicho que ni por acción ni por omisión iba a gobernar la derecha en Albacete, pero eso no significa en ningún caso un cheque en blanco". Sobre cuál sería el apoyo -formar parte del equipo de Gobierno o apoyos

2003			
	Concejales	Nº Votos	% Votos
	14	37.142	48,97%
	12	32.801	43,25%
	1	4.731	6,24%
	0	800	1,16%
	0	290	0,38%
Votantes	75.844	Abstención	50,15%
Blancos	2.116	Nulos	518

puntuales- Gualda se decanta por lo segundo y añade que "vamos a forzar que se construyan viviendas para los jóvenes y trabajar por un urbanismo ordenado en Albacete". A pesar de su postura privilegiada, IU no ha cumplido sus expectativas, elevar a dos su representación en el Ayuntamiento.

En cuanto al Partido Popular, su candidata a la alcaldía, Carmen Bayod, se muestra satisfecha por "haber roto la mayoría absoluta del Partido Socialista en el Ayuntamiento de Albacete". Y es que los resultados hacen que PP y PSOE cuenten cada uno con 13 concejales cada uno, aunque en el número de votantes, el PSOE tiene una ligera mayoría sobre el PP.

Las urnas han hablado y esta próxima legislatura será una de las más emocionantes en el Ayuntamiento de Albacete.

Almansa



2007				2003			
	Concejales	Nº Votos	% Votos		Nº Votos	% Votos	
PSOE	8	4.921	35,95%	14	37.142	48,97%	
PP	8	4.528	33,08%	12	32.801	43,25%	
IU	1	866	6,33%	1	4.731	6,24%	
AEIA	4	2.380	17,39%	0	880	1,16%	
LVE	0	647	4,79%	0	290	0,38%	
Votantes		13.867	Abstención 29,23%	Votantes		75.844	Abstención 50,15%
Blancos		346	Nulos 179	Blancos		2.116	Nulos 518

El PSOE pierde la mayoría absoluta en Almansa. Los independientes tienen la llave de la gobernabilidad.

La Roda



2007				2003			
	Concejales	Nº Votos	% Votos		Nº Votos	% Votos	
PSOE	8	4.389	47,47%	14	37.142	48,97%	
PP	9	4.708	50,92%	12	32.801	43,25%	
IU	0	00.000	00,00%	1	4.731	6,24%	
PRM	00	00.000	00,00%	0	880	1,16%	
PH	00	00.000	00,00%	0	290	0,38%	
Votantes		9.353	Abstención 18,66%	Votantes		75.844	Abstención 50,15%
Blancos		149	Nulos 107	Blancos		2.116	Nulos 518

Los rodenses han vuelto a dar su apoyo al PP, a pesar de que no se presentaba Sixto González.

	PSOE	PP	IU		PSOE	PP	IU		PSOE	PP	IU
ABENGIBRE	5	2	--	BIENSERVIDA	2	5	--	FEREZ	5	2	0
ALATÓZ	5	2	--	BOGARRA	5	3	--	FUENSANTA	4	3	0
ALBACETE	13	13	1	BONETE	5	4	--	FUENTE-ALAMO	5	6	--
ALBATANA	4	3	--	BONILLO (EL)	6	5	--	FUENTEALBILLA	3	6	--
ALBOREA	4	3	--	CARCELEN	3	4	--	GINETA (LA)	6	2	0
ALCADOZO	3	4	0	CASAS DE JUAN NUÑEZ	4	4	--	GOLOSALVO	1	4	0
ALCALA DEL JUCAR	7	2	--	CASAS DE LAZARO		3	--	HELLIN	15	5	1
ALCARAZ	6	3	--	CASAS DE VES	4	3	--	HERRERA (LA)	2	5	--
ALMANSÁ	8	8	1	CASAS-IBÁÑEZ	6	5	0	HIGUERUELA	5	4	--
ALPERA	6	5	--	GAUDETÉ	7	5	--	HOYA-GONZALO	4	3	--
AYNA	4	3	--	CENIZATE	5	3	1	JORQUERA	2	5	--
BALAZOTE	7	4	0	CHINCHILLA	5	5	1	LETUR	4	5	--
BALLESTERO (EL)	2	3	2	CORRAL-RUBIO	2	4	1	LEZUZA	5	4	--
BALSA DE VES	1	4	0	COTILLAS	4	1	--	LIETOR	7	2	--
BARRAX	5	3	1	ELCHE DE LA SIERRA	6	4	--	MADRIGUERAS	5	3	3

Villarrobledo

2007				2003			
	Concejales	Nº Votos	% Votos	Concejales	Nº Votos	% Votos	
PSOE	12	7.718	56,36%	14	37.142	48,97%	
PP	9	5.573	40,70%	12	32.801	43,25%	
IU	00	00.000	00,00%	1	4.731	6,24%	
PRM	00	00.000	00,00%	0	880	1,16%	
PH	00	00.000	00,00%	0	290	0,38%	
Votantes	13.884	Abstención	23,59%	Votantes	75.844	Abstención	50,15%
Blancos	403	Nulos	190	Blancos	2.116	Nulos	518



En Villarrobledo, Pedro Antonio Ruiz Santos seguirá siendo el primer edil.

Hellin

2007				2003			
	Concejales	Nº Votos	% Votos	Concejales	Nº Votos	% Votos	
PSOE	15	9.337	64,67%	14	37.142	48,97%	
PP	5	3.293	22,81%	12	32.801	43,25%	
IU	1	815	5,64%	1	4.731	6,24%	
AGIMI	00	591	4,09%	0	880	1,16%	
PIH	00	132	0,91%	0	290	0,38%	
Votantes	14.519	Abstención	34,34%	Votantes	75.844	Abstención	50,15%
Blancos	271	Nulos	80	Blancos	2.116	Nulos	518



Diego Garcia Caro ha arrasado en unas elecciones, bajo la sombra de las Higuericas. Las acusaciones de corrupción urbanística no han hecho mella en el PSOE hellinero.

	PSOE	Partido Popular	IU		PSOE	Partido Popular	IU		PSOE	Partido Popular	IU
MAHORA	3	6	--	PETROLA	3	4	--	VALDEGANGA	4	5	0
MASEGOSO	0	5	--	POVEDILLA	4	3	--	VIANOS	4	3	--
MINAYA	5	4	--	POZO CAÑADA	6	1	0	VILLA DE VES	0	1	0
MOLINICOS	6	3	--	POZOHONDO	2	3	1	VILLALGORDO JUCAR	4	4	1
MONTALVOS	4		--	POZO-LORENTE	5	2	--	VILLAMALEA	4	4	3
MONTEALEGRE CASTILLO	7	--		POZUELO	3	4	--	VILLAPALACIOS	3	4	--
MOTILLEJA	4	3	--	RECUEJA (LA)	4	3	--	VILLARROBLEDO	12	9	--
MUNERA	5	5	1	RIOPAR	3	5	--	VILLATOYA	4	1	0
NAVAS DE JORQUERA	3	4	--	ROBLEDO	5	2	--	VILLAVALIENTE	5	2	--
NERPIO	5	4	--	RODA (LA)	8	9	--	VILLAV. GUADALIMAR	4	3	--
ONTUR	6	2	--	SALOBRE	6	1	--	VIVEROS	4	3	--
OSSA DE MONTIEL	6	3	2	SAN PEDRO	4	5	--	YESTE	6	5	--
PATERNA DEL MADERA	4	3	--	SOCOVOS	4	3	2				
PEÑAS DE SAN PEDRO	2	7	--	TARAZONA LA MANCHA	5	4	4				
PEÑASCOSA	5	2	--	TOBARRA	7	6	0				



Plazas fuertes

Diego García Caro revalida su posición como alcalde de la localidad. Una amplia mayoría absoluta de 15 concejales del PSOE frente a los 5 del PP y una única representación de IU hacen de Hellín una plaza fuerte de los socialistas. Las presuntas irregularidades urbanísticas en La Higuericas no parecen haber pasado factura a la gestión de García Caro quien será el corregidor en este municipio por los próximos cuatro años.

En cuanto a Almansa, el empate con ocho concejales a PSOE y PP hace que sean necesario llegar a acuerdos con la Agrupación Independiente de Electores de Almansa (AIEA), que será al fuerza política que decida a qué lado se decantará la balanza, aunque todo hace suponer que el próximo alcalde de la localidad almanesña será el candidato del PP, Fermín Cerdán, dejando en la oposición a Antonio Callado, alcalde socialista del municipio durante años.

Villarrobledo es otro de los mu-

nicipios donde el PSOE ha vuelto a consolidar su posición. Pedro Antonio Ruiz Santos repite como alcalde de Villarrobledo a pesar de que las diferencias internas dentro del PP parecen haber terminado; aunque los electores no parecen haberlo percibido así al entregar de nuevo la alcaldía al Partido Socialista.

En el último de los grandes municipios de la provincia, La Roda, se libraba una batalla más allá de lo electoral. Que Sixto González, alcalde emblemático del municipio no se presentara hacía que el PSOE soñara con alcanzar la alcaldía. Sin embargo, y a pesar de que durante toda la jornada parecía que iba a ser el momento del cambio en La Roda, finalmente el PP corroboró su hegemonía en esta localidad aunque consigue la mayoría absoluta con diferencia de un solo concejal.

En cuanto al resto de la provincia, la mayoría de las 87 alcaldías en juego son para el PSOE, aunque el

PP recorta distancias y consigue 28 alcaldías, gobernando en solitario en 24 de ellas. Esta próxima legislatura será la del diálogo ya que IU, u otros grupos minoritarios o independientes en varios pueblos de la provincia de Albacete, tienen en su poder la llave de varias alcaldías. Cabe resaltar que IU pierde la única alcaldía que le quedaba en la provincia al perder Madrigueras y que en la localidad de Montealegre del Castillo, su alcalde, Sinfiriano Montes, del PP, continúa al frente del Ayuntamiento, al que llegó en 1965.

Donde no ha habido sorpresa ha sido en la Diputación provincial. Los socialistas continúan al frente de la institución provincial al obtener 15 diputados frente a los 10 conseguidos por el Partido Popular.

El resultado del mapa electoral es, sin lugar a dudas, la decisión de todos los votantes que en su libre derecho de ejercer el voto así lo han decidido, ni más ni menos.

DE CASTILLA-LA MANCHA

EDUCACIÓN

Importancia de la relación entre padres y educadores

LA VOZ

Así se vive una campaña

Los entresijos del día a día



CLM, la región más taurina de España.

Así lo afirma un estudio del Ministerio del Interior

ESPECIAL ELECCIONES

Barreda gana la presidencia de la Junta de Comunidades

protagonistas



Premiados con la Medalla de Oro de la JCCM

La Junta de Comunidades de Castilla-La Mancha ha concedido las Medallas de Oro de Castilla-La Mancha al rector de la Universidad de Alcalá de Henares, Virgilio Zapatero, y al filósofo y escritor toledano, José Antonio Marina Torres. Asimismo, se aprobó otorgar otras tres Medallas de Oro de la región, a "Título Póstumo", al arquitecto Miguel Fisac Serna; al humorista, actor y escritor, José Luis Coll; y al filólogo Tomás Navarro Tomás. De igual forma, dio el visto bueno a los nombramientos de "Hijo Adoptivo de Castilla-La Mancha" para el escritor y periodista Manuel Leguineche, y de "Hijo Predilecto de Castilla-La Mancha" para el poeta y miembro de la Real Academia de Bellas Artes, José Corredor-Matheos. Todas estas distinciones, junto a la concesión de un total de 14 "Placas al Reconocimiento del Mérito Regional", fueron entregadas el pasado día 31 de mayo, durante la celebración del Día de Castilla-La Mancha que este año tuvo lugar en la localidad toledana de Quintanar de la Orden.



Cruz Roja de Ciudad Real

Esta organización, siempre pensando en ayudar a las personas que más lo necesitan, ha puesto en marcha en la provincia de Ciudad Real un sistema para garantizar que las personas que han querido hacer uso de su derecho al voto en los comicios autonómicos y municipales puedan hacerlo. Para ello puso a disposición de las persona mayores o enfermas un grupo extraordinario de voluntarios de esta institución en la provincia.

Premiados por conseguir las calificaciones más altas de la UCLM

Un total de 88 alumnos galardonados con los Premios Caja Castilla-La Mancha, 66 por haber obtenido la nota media más alta en su titulación y 22 por haber presentado los mejores proyectos finales de carrera de la UCLM. A este acto acudieron el rector de la UCLM, Ernesto Martínez Ataz, el presidente de CCM, Juan Pedro Hernández Moltó, y el vicepresidente de Universidades, Investigación e Innovación, Enrique Díez Barra, que se desarrolló en el Paraninfo del Campus Universitario de Albacete. En relación con los premios, el rector quiso reconocer públicamente el trabajo realizado por los alumnos con mejores expedientes, que según comentó "son un gran referente y simbolizan el orgullo colectivo de la comunidad universitaria".



Talavera de la Reina, en el cielo

El presidente de Globalia, Juan José Hidalgo, y el alcalde de Talavera de la Reina (Toledo), José Francisco Rivas, han bautizado un avión que lleva el nombre de "Talavera de la Reina". La aeronave es un Boeing 737-800 y acaba de ser adquirida por un valor de sesenta millones de dólares. El aparato, perteneciente a la compañía Air Europa, es de última generación y está equipado con los últimos avances tecnológicos. Se trata de un modelo de nueva generación que tiene un alcance de 5.500 kilómetros, con capacidad de 186 pasajeros y un techo operativo de 41.000 pies. La velocidad de crucero del aparato será de 1.000 kilómetros por hora. El presidente de la compañía explicó que este avión hará vuelos nacionales desde Madrid y Barcelona, Mallorca y Canarias a diferentes puntos de Europa del Norte principalmente y subrayó que "este bautizo se ha consumado después de una reunión en la que se decidió poner a Talavera a volar alto, con este avión de gran tecnología que volará como máximo diez años, que es el tiempo que la compañía tiene establecido para volar".

Cayo Lara.

Formalización de la demanda contra la ley electoral

Izquierda Unida de Castilla-La Mancha formalizó, dentro del plazo legal, la demanda contra el decreto de convocatoria de elecciones en la Región por entender que vulnera los derechos constitucionales de los ciudadanos de Guadalajara. Cayo Lara volvió a insistir en la "injusticia histórica" que supone que una provincia como Guadalajara tenga menos representación en las Cortes con más habitantes que otras que eligen más, como es el caso de Cuenca. El también candidato a la Junta por IU precisó que cumplieron el plazo de ocho días que disponían para presentar la ampliación de documentación de la demanda, que formalizaron el 18 de mayo. "Lo hemos presentado en la Sala 2 del TSJ, y especialmente para defender la dignidad de los ciudadanos de Guadalajara", añadió. El Tribunal desestimó la petición realizada por la Junta de Comunidades para que no se estimara el recurso presentado por IU contra el decreto de convocatoria electoral pero, finalmente, fue admitido a trámite por la sala y ya se ha presentado la demanda. En este sentido, Lara precisó que ahora no serán los políticos sino los tribunales los que determinen si el decreto de convocatoria se ajusta o vulnera los derechos fundamentales.



SUBE



Fernando Lamata

Vicepresidente primero de la Junta de Castilla-La Mancha

El vicepresidente ha demostrado su valía con creces durante la campaña electoral, tiempo en el que ha tenido que asumir las riendas del Gobierno regional, y hacerse cargo de las funciones de varios de sus compañeros. Fernando Lamata ha sido la cara, la voz, el cuerpo y la cabeza del ejecutivo castellano-manchego, en estos días en que todo el mundo anda de un lado para otro dando mitines por toda la geografía autonómica. Callado, discreto y desde un segundo plano, Lamata ha sacado adelante el trabajo diario.

BAJA



María Encina Álvarez

Consejera de Obras Públicas.

Llanos Castellanos

Consejera de Administraciones Públicas.

Las inundaciones causadas por las fuertes tormentas que se produjeron a finales de mes en la región, especialmente en la provincia de Ciudad Real, han vuelto a poner de manifiesto la imprevisión del Gobierno regional para hacer frente a este tipo de emergencias. Muchas personas tuvieron que ser rescatadas de sus casas y sus vehículos. Son muchas las voces que llevan tiempo denunciando la descoordinación de los servicios de emergencias gestionados por el 112.

Breves

REGIÓN



El alcalde de Seseña propone la creación de una federación de municipios solidarios con medio ambiente

El alcalde de Seseña (Toledo), Manuel Fuentes, ha propuesto, junto al candidato de IU-Los Verdes de Molina de Segura (Murcia), Chema Moreno, la creación de una federación de municipios solidarios con el medio ambiente.

Según ha explicado, la propuesta conjunta de Fuentes y Moreno pretende impulsar después de las elecciones municipales un acuerdo entre corporaciones municipales y organizaciones ecologistas. El proyecto tendría la doble connotación de establecer un distintivo social que acredite a los municipios comprometidos con la conservación del patrimonio natural y la de articular un instrumento de coordinación entre estos municipios para el apoyo mutuo.

Según un experto de la UCLM, la gestión forestal debe modificarse por el cambio climático

El aumento del riesgo de incendios forestales derivado del cambio climático obliga a modificar la gestión de los bosques y a prepararlos para una mayor vulnerabilidad al fuego, en opinión del catedrático de Ecología de la Universidad de Castilla-La Mancha (UCLM), José Manuel Moreno.

Moreno, uno de los integrantes del segundo panel de la ONU sobre el cambio climático y ponente inaugural de la IV Conferencia Internacional sobre Incendios Forestales, celebrada en Sevilla, señaló que los análisis del calentamiento global apuntan a un aumento del riesgo de incendios en el área mediterránea, por ser una de las zonas más afectadas por la subida de las temperaturas y por la escasez de lluvias.

"La combinación de altas temperaturas y menores precipitaciones, sobre todo en primavera y verano, hará que la temporada de incendios se prolongue y sea de una mayor intensidad", destacó Moreno.

Ello obliga, en su opinión, a revisar los planes de gestión y manejo de los montes "teniendo en cuenta estos nuevos escenarios de peligro, que no fueron contemplados anteriormente".

De Cospedal pide a los sindicatos que ayuden a crear empleo femenino

María Dolores de Cospedal ha pedido a los sindicatos de la comunidad que, además de pactar con el Gobierno, ayuden a la creación de empleo para las mujeres, que suman el 70 por ciento de los desempleados de Castilla-La Mancha.

Cospedal expuso sus propuestas para reducir el paro femenino, con incentivos a las empresas que contraten a mujeres mayores de 40 años que nunca hayan trabajado o hayan abandonado su puesto laboral por motivos familiares.

"No nos podemos permitir que nuestras mujeres no puedan trabajar", advirtió Cospedal, quien recalcó la necesidad de incentivar la instalación de empresas en la comunidad mediante atractivos fiscales y la creación de suelo industrial.

Barreda afirma que el Plan del Alto Guadiana es "agrícola y de desarrollo sostenible"

José María Barreda ha asegurado que el Plan Especial del Alto Guadiana (PEAG) "es algo más que un plan medioambiental, es un plan agrícola y de desarrollo sostenible". Barreda ha indicado que "nos tenemos que tomar muy en serio la política hidrológica porque no podemos acabar con la gallina de los



Castilla-La Mancha y Galicia intercambian experiencias en atención a personas con enfermedad mental

El Gobierno de Castilla-La Mancha, a través de la Fundación Fislem, ha promovido una visita a Galicia para que 25 presidentes y responsables de las Asociaciones de Familiares de Enfermos Mentales de la región hayan podido conocer durante tres días diferentes recursos y dispositivos de salud mental de esa comunidad.

La delegación también mantuvo varios encuentros con diferentes responsables y profesionales que trabajan con este colectivo, según informó la Junta de Comunidades.

Según explicó el jefe de Salud Mental de la Xunta de Galicia, Fernando Marqués, para la preparación de este encuentro "hemos tomado algunas experiencias contempladas en los planes de salud mental de Castilla-La Mancha y Andalucía porque hemos considerado que apuestan por la inserción social y laboral de este colectivo y ese es nuestro objetivo y por el que vamos a apostar los próximos años".

El director general destacó el enorme esfuerzo que la Consejería de Sanidad está haciendo para promover este tipo de encuentros que permiten chequear la aplicación de los objetivos contemplados en el Plan de Salud Mental 2005-2010.

huevos de oro".

Recordó que de los acuíferos se ha extraído durante muchos años más agua de la que recuperaban estas capas freáticas y señaló que "tenemos que hacer un gran esfuerzo para conseguir la regeneración hídrica de los acuíferos, y lo tenemos que conseguir sin que se resentan las rentas de los agricultores".

"Estamos haciendo grandes esfuerzos para consensuar este plan con todos los afectados", añadió Barreda, que dijo que "lo que no podemos hacer, es para eso que no se cuenta conmigo, es mirar hacia otro lado a ver si las cosas se resuelven solas".



Nuevo escudo y bandera para Consuegra

El Ayuntamiento de Consuegra ha presentado el escudo y bandera oficiales de Consuegra, cuyo trabajo de recuperación ha sido dirigido por el académico de Bellas Artes y Ciencias Históricas de Toledo Ventura Leblanc García.

Según expuso Ventura Leblanc tras la explicación de la evolución histórica del escudo de Consuegra, sometido a decenas de licencias, "el trabajo ha con-

sistido en rehabilitar el escudo recuperando el originario del siglo XVII".

El resultado ha sido un escudo con campo de color verde sobre el que aparece el castillo de oro y, sobre el castillo, la Cruz de San Juan de Jerusalén de ocho puntas.

"El escudo presenta una embocadura real de tipo español, es decir con la parte de abajo redondeada y un timbre en la parte superior, la corona real, que simboliza el régimen constitucional, nuestra monarquía parlamentaria", explicó el académico.

Cinco detenidos en Ciudad Real por delitos relacionados con drogas

La Guardia Civil detuvo en la provincia de Ciudad Real a cinco personas como presuntos autores de sendos delitos contra la salud pública, al haberse hallado en su poder distintas sustancias estupefacientes.

Según informó la Subdelegación del Gobierno, por un lado, en Daimiel, se detuvo a P.A.G.C.R.H., de 30 años,

como supuesto autor de un delito contra la salud pública tras serle intervenidas 19 macetas con plantas de marihuana, que arrojaron un peso de un kilo aproximadamente.

Asimismo, en Herencia, los agentes detuvieron a F.C.L., de 32 años, y a J.R.G., de 26, como supuestos autores de otro delito contra la salud pública, al serles incautadas 12 papelinas de cocaína. Por último, la Guardia Civil detuvo a K.J.S.F., de 30 años, y a F.S.F., de 22, cuando circulaban por la A-4, en el término municipal de Puerto Lápice, con 50 gramos de cocaína para su posterior venta.

Amigos de la Música, entre los premiados por Casa Regional de C-LM en Madrid

La Casa Regional de Castilla-La Mancha en Madrid ha entregado los premios anuales a los Castellano-Manchegos del Año 2006 entre los que se ha galardonado a la Asociación Amigos de la Música de Castilla-La Mancha por la organización del Festival Internacional de Música de Quintanar de la Orden.

En el mismo acto, fueron galardonados también el compositor conquense José López Calvo; el literato toledano José María Gómez; el profesor alcarreño José Luis García de la Paz; el gestor cultural albaceteño Antonio Navarro López, y el poeta y crítico de arte ciudadrealeño José Corredor-Matheos, además del la Obra Social de Caja Castilla La Mancha y el municipio de Tarazona de la Mancha.





Las primeras elecciones en muchos años sin José Bono en la carrera por Fuensalida han sido favorables para José María Barreda, que ha sido elegido presidente de la Junta de Comunidades. Frente a él, la apuesta del PP, María Dolores de Cospedal, no ha podido más que arañar tres diputados en las Cortes regionales, mejorando los resultados obtenidos por su partido en 2003, pero insuficientes para conseguir la presidencia de la Junta.

Barreda presidente

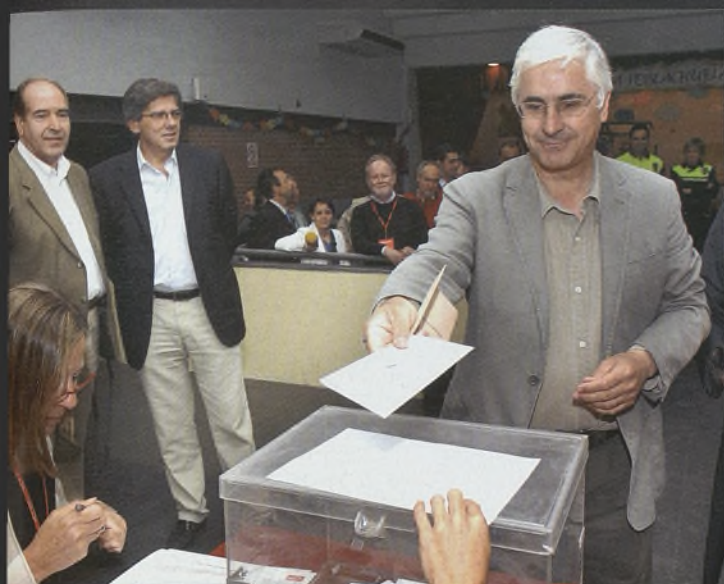

El candidato a la Junta del PSOE ejerció su derecho al voto en La Poblachuela (Ciudad Real), mientras que la aspirante a la Junta del Partido Popular lo hizo en el colegio de Parque Sur, en Albacete capital.

José María Barreda ha salido con éxito de su primer enfrentamiento en las urnas. Los castellano-manchegos le han respaldado con el 51,92% de los votos, lo que corrobora la hegemonía del PSOE en la región al volver a obtener la mayoría absoluta con un total de 26 diputados. A pesar de revalidar su mayoría, el Partido Socialista pierde tres escaños en la Cámara regional; unos escaños que van a parar al PP, que se sitúa de este modo en los 21 diputados, mejorando su presencia en las Cortes donde, Suárez Illana en 2003 obtuvo los peores resultados para su partido en unos comicios autonómicos en Castilla-La Mancha.

Con estos resultados, la región se reafirma como uno de los bastiones del PSOE en el territorio nacional, aunque también aparece como una de las pocas comunidades autónomas donde sólo hay presencia de dos partidos políticos, obligando a que

para que sea posible formar gobierno sea necesaria la mayoría absoluta.

Por circunscripciones, el PSOE gana en todas las provincias salvo en Guadalajara, donde el PP se hace con cuatro de los siete diputados en juego. En el resto de las provincias es el Partido Socialista quien obtiene la mayoría. Llama la atención el caso de Ciudad Real, donde el PP ha conseguido la alcaldía y más concejales que en la anterior cita con las urnas, sin embargo el PSOE obtiene siete diputados regionales frente a los cuatro del Partido Popular.

En cuanto a la tercera fuerza política, IU sigue fuera del hemicycle regional aunque ve cómo aumenta ligeramente el número de electores que les da su voto y confianza.

Con estos datos, José María Barreda ha asegurado que "el objetivo del PSOE está logrado con creces", y que va ha "seguir



estando próximo a los ciudadanos de la región".

Por su parte la líder regional del PP, María Dolores de Cospedal, afirma que el PP ha obtenido "un magnífico resultado" e insiste en que seguirá "abanderando el proyecto del PP para enriquecer Castilla-La Mancha".

En cuanto a IU, su líder, Cayo Lara, se muestra "satisfecho" por el aumento de votos a esta formación y considera que, aunque continuarán como fuerza extraparlamentaria, "cada vez más ciudadanos están concienciados de la "injusticia" de la Ley Electoral de Castilla-La Mancha".

elecciones07

CORTES
Castilla-La Mancha

Castilla-La Mancha

Avances de Participación

	Censo	Mesas
Total	1.501.296	3.097
Abiertas	1.501.296	3.097



CORTES

2007

2003

	1er avance	2º avance
Total votantes	1.106.565	74,20%
Abstención	384.841	25,80%
Votos nulos	8.527	0,77%
Votos en blanco	13.893	1,26%

Diputados a elegir 47

2007

2003

Candidaturas	Votos	Porcentaje	Diputados	Diputados	Porcentaje	Votos	Candidaturas
PSOE	570.100	51,92%	26	29	57,83%	634.132	PSOE
PP	466.153	42,45%	21	18	36,66%	402.047	PP
IU	37.514	3,42%			3,05%	33.413	IU
L.V.E.	3.472	0,32%					
TC	2.491	0,23%			0,20%	2.187	TC-PNC
Ud.Ca.	1.184	0,11%			0,12%	1.344	UDCA
FE	1.076	0,10%			0,04%	472	FE
P.R.GU.	611	0,06%			0,05%	517	PRGU
URI	598	0,05%			0,05%	580	U.R.I
PH	546	0,05%			0,04%	492	PH
IR	400	0,04%			0,04%	467	IR

	Candidaturas	Votos	Porcentaje	Diputados
Albacete	PSOE	112.448	52,56 %	6
	PP	87.410	40,86 %	4
Ciudad Real	PSOE	156.186	55,68 %	7
	PP	110.118	39,26 %	4
Cuenca	PSOE	65.851	50,89 %	4
	PP	57.867	44,72 %	4
Guadalajara	PSOE	53.983	46,72 %	4
	PP	52.908	45,79 %	3
Toledo	PSOE	182.707	50,94 %	6
	PP	156.775	43,71 %	5
Castilla-La Mancha	PSOE	570.100	51,92 %	26
	PP	466.153	42,45 %	21

Diputados a elegir 47

2007

2003

Candidaturas	Votos	Porcentaje	Diputados	Diputados	Porcentaje	Votos	Candidaturas
PSOE	570.100	51,92%	26	29	57,83%	634.132	PSOE
PP	466.153	42,45%	21	18	36,66%	402.047	PP

Elecciones 2007

CORTES

Castilla-La Mancha



Partido Popular

PROMESAS DE BARREDA

Una apuesta fuerte por las políticas sociales parecen haber sido las claves por las que José María Barreda ha obtenido su mayoría absoluta en Castilla-La Mancha. Algunas de esas propuestas son:

En relación a la atención a niños y ancianos, Barreda ha asegurado en varios mítines que si no hubiera plazas en los centros públicos, éstas, según ha dicho el presidente, se concertarán con guarderías o residencias privadas. Además también ha prometido durante la campaña una ayuda de entre 400 y 1.000 euros para quienes perciban las pensiones mínimas que se distribuirán en dos pagas, una en primavera y otra en otoño.

Igualmente, José María Barreda, ha prometido que la Junta pagará el alquiler a quienes superen el año de espera por una vivienda protegida.

Otras de las propuestas socialistas son la universalización de la teleasistencia y la ampliación de las ayudas a domicilio.

Barreda también anunció, como una de las principales apuestas sobre recursos hídricos, que creará un sistema intercomunicado de suministro de agua que permita la utilización de abastecimientos alternativos para poblaciones que dependan de una única fuente.

En lo referente al turismo, el presidente ha prometido establecer un plan de potenciación de caminos culturales relacionados con la literatura clásica y la organización de viajes de turismo social a Roma, París, Londres y Lisboa.

Barreda también ha destacado los compromisos medioambientales de su Gobierno: la reforestación en los próximos años con unos veinte millones de árboles, a razón de diez por habitante, y el aumento gradual hasta alcanzar los doce en 2011 de la campaña de prevención de incendios.

Las propuestas de Barreda son la concreción de los más de 8.000 millones de euros de presupuesto anual que maneja la Junta, principalmente en políticas sociales.

María Dolores de Cospedal ha querido hacer mella en el voto femenino para ello, entre sus promesas electorales, se encontraba el pagar una pensión a todas las amas de casas mayores de 65 años o crear carnets de viudedad así como incidir en la creación de empleo femenino en Castilla-La Mancha. La presidenta regional del PP ha intentado luchar con Barreda en su terreno apostando por novedades en materia de asuntos sociales.

LAS MUJERES EN LAS CORTES



Los pasados comicios han perfilado unos parlamentos autonómicos que, gracias a que en las candidaturas se ha aplicado la Ley de Igualdad, tienen un carácter más femenino.

De este modo, en las Cortes castellano-manchegas la presencia de las féminas es mayoría absoluta, ya que el 51 % de los diputados son mujeres.

En Castilla-La Mancha, estas fueron las primeras elecciones en las que se ha aplicado la denominada "cre-

mallerá", incluida en la Ley Electoral de Castilla-La Mancha, que obliga a la alternancia entre sexos en las candidaturas.

La Ley de Igualdad, que fue aprobada por el Parlamento el pasado mes de marzo, establece que las mujeres tendrán que aparecer representadas al menos en un 40% de las listas electorales.

Las elecciones autonómicas y municipales han sido las primeras en

ajustarse a esta nueva normativa, lo que ha supuesto que en la mayoría de los trece parlamentos regionales renovados haya aumentado la presencia de mujeres.

Tras las Cortes de Castilla-La Mancha, que a raíz de las elecciones se ha erigido en el Parlamento que mayor cabida da a las mujeres, figuran las Cortes de Illes Balears, donde la cifra de diputadas ha ascendido a 29, de un total de 59 parlamentarios.

CC.AA.	HOMBRES	MUJERES	% MUJERES
Aragón	42	25	37,3%
Asturias	28	17	37,7%
Baleares	30	29	49,1%
Canarias	36	24	40,0%
Cantabria	22	17	43,5%
C.-La Mancha	23	24	51,0%
C. y León	47	36	43,3%
C. Valenciana	56	43	43,4%
Extremadura	40	25	38,4%
Madrid	69	51	42,5%
Murcia	27	18	40,0%
Navarra	31	19	38,0%
Rioja, La	19	14	42,4%

La presencia de las mujeres en las Cortes regionales es la mayor de todo el territorio nacional. Un 51% de los representantes son mujeres.



ALCALDÍAS DE LA REGIÓN

Si el PSOE consolida su posición en la Junta de Comunidades, no así en las capitales de provincia. De este modo, el Partido Popular va a gobernar en tres de las cinco capitales de provincia. Cuenca, Guadalajara y Ciudad Real tendrán alcaldes populares, mientras que en Albacete y Toledo el PSOE deberá pactar con Izquierda Unida para poder acceder a la alcaldía.

En Cuenca, los populares, con Francisco Javier Pulido, han conseguido arrebatar el Ayuntamiento al PSOE al obtener 13 concejales frente a los 11 del PSOE y al único concejal conseguido por IU.

En Guadalajara, una posible alianza entre PSOE e IU no llegaría a los 13 concejales conseguidos por el Partido Popular que le otorgan la alcaldía de la capital alcarreña.

En Ciudad Real, Rosa Romero, del PP, revalida esta plaza para su formación política y consigue 15 concejales, dos más de los que el PP tenía en Ciudad Real.

En cuanto al PSOE, aunque no obtiene la mayoría absoluta, si opta a gobernar las dos capitales de provincia más

pobladas de la región, Albacete y Toledo.

En el caso de la capital albaceteña, el PSOE pierde la mayoría absoluta y necesita del apoyo de IU para poder gobernar.

La capital castellano-manchega es una plaza donde el PSOE había puesto especial interés; de hecho, el que fuera vicepresidente segundo de la Junta de Comunidades, Emiliano García-Page, era la apuesta socialista para derrocar a José Molina, alcalde popular de Toledo. Sin haber conseguido la mayoría absoluta, los socialistas necesitan del apoyo del candidato de IU, Aurelio San Emeterio, para gobernar en Toledo.

Donde sí hay un único color es en las diputaciones provinciales, el PSOE obtiene las cinco instituciones en Castilla-La Mancha



Emiliano García-Page, del PSOE, puede ser el alcalde de Toledo tras años de hegemonía del Partido Popular, si se llega a acuerdos con Izquierda Unida para gobernar. La alcaldía de la capital castellano-manchega era un reto para el Partido Socialista.

elecciones07

Toledo

El Partido Popular, con José Molina al frente de su candidatura, ha sido la lista más votada con un 45'35% de los votos; sin embargo, no consigue representación suficiente para gobernar. La alcaldía de Toledo pasa a manos del PSOE, que necesita de la ayuda del candidato de Izquierda Unida para llevar a cabo su programa de Gobierno durante los próximos cuatro años en la capital castellano-manchega.



Toledo

	2007		2003	
Total votantes	41.750	69,63%	70,24%	
Abstención	18.212	30,37%	29,76%	
Votos nulos	298	0,71%	-	
Votos en blanco	921	2,21%	-	

Concejales a elegir 25

2007		2003					
Candidaturas	Votos	Porcentaje	Concejales	Concejales	Porcentaje	Votos	Candidaturas
PP	18.798	45,35%	12	13	47,20%	18.762	PP
PSOE	18.011	43,45%	11	11	43,11%	17.137	PSOE
IU-ICM	3.322	8,01%	2	1	6,24%	2.482	IU
PADE	202	0,49%	-	-	-	-	-
TC	198	0,48%	-	-	0,39%	155	TC-PNC



Ciudad Real

La candidata del Partido Popular, Rosa Romero, ha conseguido dos concejales más para su formación y asegura una amplia mayoría absoluta. De este modo, el PP cuenta con 15 concejales en el Consistorio ciudadrealense frente a los 10 obtenidos por el PSOE, que tiene que conformarse con la presidencia de la Diputación provincial. Sin embargo, los datos señalan que el apoyo al PSOE para las Cortes ha sido mayoritario en esta provincia.

Ciudad Real

	2007		2003	
Total votantes	35.492	64,75	66,83	
Abstención	19.326	35,25	33,17	
Votos nulos	259	0,73	0	
Votos en blanco	922	2,60	0	

Concejales a elegir 25

2007		2003					
Candidaturas	Votos	Porcentaje	Concejales	Concejales	Porcentaje	Votos	Candidaturas
PP	17.733	50,33	15	13	45,38	15.736	PP
PSOE	12.927	36,69	10	12	43,86	15.209	PSOE
I.U.	1.514	4,30	-	0	3,98	1.380	IU
I.R.C.	1.391	3,95	-	-	-	-	-
UD. CA.	627	1,78	-	-	-	-	-
C.D.L.	119	0,34	-	-	-	-	-

Guadalajara

La capital alcarreña cambia también de signo político. El Partido Popular araña un concejal al PSOE que, ni siquiera con el apoyo de Izquierda Unida, puede optar a la alcaldía de Guadalajara. Sin embargo, al igual que en el resto de las provincias, la Diputación será de un diferente color político ya que será el PSOE quien la gobierne.



Guadalajara

	2007	2003	
Total votantes	38.621	67,08	71,29
Abstención	18.956	32,92	28,71
Votos nulos	379	0,98	0
Votos en blanco	976	2,53	0

Concejales a elegir 25

2007				2003			
Candidaturas	Votos	Porcentaje	Concejales	Concejales	Porcentaje	Votos	Candidaturas
PP	18.987	49,65	13	12	44,46	17.176	PP
PSOE	14.970	39,15	11	12	43,84	16.937	PSOE
I.U.	2.314	6,05	1	1	7,03	2.715	IU
P.R.GU	264	0,69					
PACMA	232	0,61					
PADE	202	0,53	0	0	0,74	285	



Cuenca

El que se haya aumentado el número de concejales en Cuenca no ha beneficiado al PSOE que pierde la alcaldía de la capital. Mantiene el mismo número de representantes, pero el PP sube cuatro.

Cuenca

	2007	2003	
Total votantes	26.581	65,60	66,92
Abstención	13.937	34,40	31,08
Votos nulos	196	0,74	0
Votos en blanco	557	2,10	0

Concejales a elegir 25

2007				2003			
Candidaturas	Votos	Porcentaje	Concejales	Concejales	Porcentaje	Votos	Candidaturas
PP	12.393	46,97	13	9	39,76	10.135	PP
PSOE	10.629	40,28	11	11	45,14	11.506	PSOE
I.U.	1.323	5,01	1	0	3,66	933	IU
C.D.L.	1.102	4,18					
IXC	302	1,14					

Albacete

Manuel Pérez Castell (PSOE) no ha podido revalidar su mayoría absoluta, necesita del apoyo de la candidata de IU, Rosario Gualda para poder continuar al frente del Ayuntamiento albaceteño. Por su parte, el PP empata a concejales al PSOE.

Albacete

	2007	2003	
Total votantes	76.718	61,46%	65,29%
Abstención	48.105	38,54%	34,71%
Votos nulos	504	0,66%	-
Votos en blanco	1.703	2,22%	-

Concejales a elegir 27

2007				2003			
Candidaturas	Votos	Porcentaje	Concejales	Concejales	Porcentaje	Votos	Candidaturas
PSOE	35.260	46,26	13	14	47,64	37.142	PSOE
PP	33.121	43,46	13	12	42,07	32.801	PP
IU-IC-LM	4.974	6,53	1	1	6,07	4.731	IU
P.R.M.	888	1,17					
P.H.	268	0,35		0	0,37	290	



La otra cara

■ Texto: Manuel Amezcua
| Désirée Molina



de la campaña

Durante los 15 días que dura la campaña electoral los ciudadanos vemos a los candidatos a las alcaldías y a la Junta de Comunidades en mitines y en numerosos actos públicos para acercarse a los votantes; sin embargo, una campaña electoral es mucho más que promesas y críticas contra los contrincantes, hay que organizar y preparar hasta el último detalle las agendas, los discursos y los encuentros con simpatizantes y electores. LA VOZ DE CASTILLA LA MANCHA ha seguido durante la campaña electoral a los candidatos a ocupar la presidencia castellano-manchega.



"Vivo en la carretera, dentro de un autobús...", con estas palabras de la mítica canción de Miguel Ríos podríamos definir cómo viven la campaña electoral los políticos y los que nos son políticos. 15 días en los que los cabeza de lista a las Cortes de Castilla-La Mancha recorren la región presentando sus propuestas y arremetiendo contra los contrarios para captar el voto de adeptos e indecisos. Pero no sólo los políticos viven la campaña electoral de una manera frenética, periodistas y colaboradores trabajan, mano a mano, para que todo esté preparado y, como no, para que la información llegue a todos sus hogares.

La campaña propiamente dicha comienza dos semanas antes de la cita con las urnas, sin embargo cuando se da el pistoletazo de salida con la pegada de carteles, el trabajo previo de organización ya se ha realizado en su mayor parte.

Móviles sonando sin cesar, e-mails, faxes y una locura de nombres, citas y agenda es lo habitual durante la precampaña para que todo salga bien durante los días de acercamiento a los votantes.

6.000 kilómetros en 15 días acompañando a Barreda

Hoy comienzan tarde. A las 10 y media de la mañana, puntual, el autobús espera en la puerta del Hotel Europa de Albacete a los 34 periodistas que durante 15 días recorrerán con el presidente Barreda 6.000 kilómetros y 95 localidades de Castilla-La Mancha. Son su sombra, van detrás de él para hacerse eco de sus palabras y a través de las ondas, las palabras y las imágenes hacer llegar su mensaje a todos los habitantes de nuestra región que el 27 de mayo están llamados a las urnas.

La mañana va a ser tranquila. A dife-



Los periodistas que acompañan a los candidatos viven con ellos la campaña electoral casi con la misma intensidad y nervios.

rencia del día anterior, en la que recorrieron siete localidades de Toledo, Cuenca y Albacete, hoy los actos comienzan a las cuatro de la tarde en Yeste (Albacete), con un encuentro con los vecinos en la plaza. Por la mañana el presidente ha acudido a una romería en un pueblo de Ciudad Real, un rito que se ha convertido para él en una tradición, pues lleva asistiendo varios años. De Albacete a Yeste, en plena Sierra del Segura, hay dos horas largas, y es una carretera con bastantes curvas. Durante el trayecto tenemos tiempo para hablar con los periodistas del gabinete de prensa de presidencia, quienes nos cuentan que la jornada suele comenzar entre las 7 y media y las 8 y media de la mañana. Los periodistas suben al autobús, equipado con tomas de electricidad donde enchufan los ordenadores portátiles, las mesas de edición y las baterías de los teléfonos móviles. En el vehículo también hay una impresora que utilizan todos. Se organiza la jornada; normalmente el gabinete manda una nota de prensa después de cada mitin, destacando los anuncios del presidente. También realiza una intensa labor el fotógrafo de Barreda, quien en cada parada toma alrededor de 100 fotografías, en total, unas 500 diarias. "Calculo que al finalizar la campaña habré realizado unos 7.000 disparos. Muchas de esas fotos se desechan, porque se ha metido alguien por medio o están oscuras. De todas las fotos que hago en cada acto, se publican dos o tres". Casi no hay tiempo para retoques, lo justo para recortarlas y darles más luz si están un poco oscuras. Al candidato socialista también le acompaña una productora de televisión, que graba cada uno de sus



Móviles que no paran de sonar, impresoras que no dan abasto, y correos electrónicos saturados son el día a día de los periodistas que cubren la campaña.

actos públicos y después cuelga en Internet. Toda esta información de la campaña queda recogida en la página web www.presidentebarreda.com.

De esta manera tanto los textos como los vídeos, los cortes sonoros y las fotografías están accesibles para todo el mundo, y en especial para la prensa. Los redactores de las emisoras de radio se encargan de sacar cortes sonoros y enviar crónicas, tanto grabadas como en directo, a sus emisoras desde el mismo autobús. Por su parte las televisiones llevan un equipo de edición en el autobús, y es allí mismo donde se montan las imágenes, para enviarlas a la cadena

listas para emitir en cuanto lleguen.

Los periodistas de su campaña calculan que cada día el autobús recorre entre 450 y 600 kilómetros. Casi todos los días vuelven a Toledo, y los organizadores se encargan de contratar los restaurantes para la comida, o el hotel si una noche la pasan fuera. Además, en el autobús viaja una persona cuya misión es tener abastecida la nevera con bebidas frescas, cuidarse de llevar comida como bocadillos y algunos dulces por si alguien tiene hambre, y encargarse de proporcionar cualquier cosa que puedan necesitar los periodistas en un momento dado.



Foto La Mancha Press. Luis Vizcaino

Durante 15 días el autobús se convierte en la casa y el lugar de trabajo de los candidatos y de los enviados de los medios de comunicación que les acompañan. Todo está previsto para tratar de hacer lo más cómodo posible el viaje.

Un día en el autobús de María Dolores de Cospedal

La candidata por el Partido Popular a la Junta de Comunidades confía para su periplo por la región en las mismas personas que tenía cuando era consejera de la Comunidad de Madrid. Sin embargo, también apuesta por la experiencia de quien ha llevado más de una campaña en Castilla-La Mancha para su partido en anteriores citas electorales. De este modo, Fernando Urrutia, quien habitualmente ejerce sus labores en el grupo popular en las Cortes regionales, ha trabajado codo con codo con María Dolores de Cospedal durante toda la campaña para que la organización de actos, mítines y encuentros con los electores salga a la perfección. Urrutia no es nuevo en estas lides, ya trabajó en la organización de otras campañas, sin embargo reconoce que "el trabajo siempre es mucho, aunque tengas experiencia". Su móvil suena incansablemente, periodistas de medios nacionales y regionales que quieren unirse durante un día al "cospebus", el autobús que utiliza la candidata popular para recorrer la

región y dar a conocer sus propuestas para Castilla-La Mancha. Un vehículo, el mismo que ha utilizado el Getafe para sus desplazamientos, en el que hay cabida no sólo para De Cospedal, sus asesores y colaboradores y otros dirigentes del PP, sino también para todos los periodistas que siguen a la candidata del PP durante la campaña electoral. Todos los medios: radios, prensa y televisiones castellanomanchegas hacen un seguimiento de la campaña y el autobús es una forma, adoptada ya algunos años, para que los curiosos periodistas no se pierdan ni un minuto del día a día de los candidatos.

Los tiempos avanzan y el autobús del PP está dotado con facilidades para que los periodistas puedan trabajar dentro de él. Durante el recorrido, mientras De Cospedal revisa su próxima cita, sus colaboradores escriben las notas de prensa y los periodistas dan debida cuenta de cómo ha ido el mitin y cuáles han sido las propuestas más destacables de la alocución de María Dolores. Una tarea nada fácil ya que los políticos tienen un programa que presentan en todos los municipios con lo que los

periodistas se las tienen que ingeniar para encontrar el dato, la propuesta o la anécdota diferente para que el discurso de cada localidad parezca diferente aunque sea el mismo.

La jornada de De Cospedal es maratónica tanto para ella como para sus ayudantes y para los periodistas. Más de 200 kilómetros en un solo día para encontrarse con los simpatizantes de su partido, dar a conocer sus propuestas para Castilla-La Mancha y arropar con su presencia a los candidatos a las alcaldías por el PP; un trabajo agotador que María Dolores de Cospedal lleva a cabo sin mostrar el agotamiento y siempre revisando y preparando el siguiente acto con sus colaboradores. Unos colaboradores que no sólo tienen que ultimar los detalles con su jefa, sino que están atentos a las necesidades de los periodistas que les acompañan en el autobús y también cierran los detalles que surgen a última hora. La experiencia hace que las cosas se tomen con tranquilidad a pesar de los contratiempos y las numerosas llamadas de medios de comunicación para solicitar información.

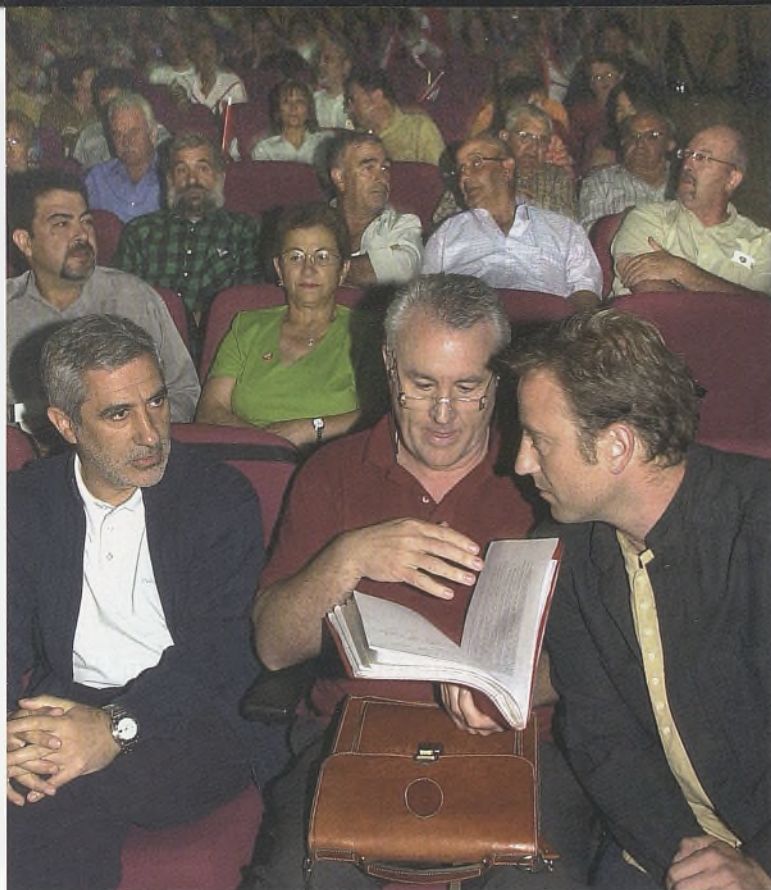

Miles de manos estrechadas, cientos de mítines y la carretera por delante acaban haciendo mella en el estado físico y anímico.

IU, la campaña más modesta

No tener representación parlamentaria hace más difícil elaborar una campaña ya que no se reciben subvenciones para llevarla a cabo. Así, desde Izquierda Unida destacan que “realizamos dos campañas, la regional y las municipales y eso aumenta las dificultades ya que carecemos de los medios con los que cuentan otros partidos”; algo que se ve claramente al carecer no sólo de un autobús para pedir el voto por toda la región, sino también a la hora del personal con el que cuentan para organizar tanto la precampaña como la campaña. En este sentido recalcan que “nuestras campañas son siempre más austeras. No hacemos ostentación de medios, aunque los tuviéramos”.

Sí que cuenta Izquierda Unida con asesores y orientadores, aunque son en su mayoría de la ejecutiva federal y mandan las líneas de campaña a los diferentes can-

didatos en cada comunidad autónoma.

Para ellos el objetivo es claro: llegar al mayor número posible de votantes, algo que, según recalcan en esta formación política “para nosotros es fundamental”. La principal diferencia entre los dos grandes partidos e IU es que esta coalición no presenta candidatos en todas las poblaciones de Castilla-La Mancha. Aproximadamente, Izquierda Unida tiene candidaturas en el 75 por ciento de la región y es ahí donde centran su campaña. Esto es importante para ellos ya que los 15 días que dura la campaña vienen determinados por las poblaciones donde hay candidaturas.

Sin autobús ni un gran despliegue de medios, la campaña electoral de Izquierda Unida es igual de fatigosa para los políticos y el equipo que para los representantes de otros partidos, aunque en este caso muchas veces se utilizan los propios medios de los afiliados o simpatizantes.



AGENDA JOSÉ MARÍA BARREDA 15 DE MAYO

10:30 Salida desde Albacete
13:35 Llegada a Yeste y visita al castillo
14:30 Comida
16:00 Encuentro con los vecinos en Yeste
17:30 Encuentro con los vecinos en Elche de la Sierra
19:30 Encuentro con los vecinos en Tabarra
21:00 Mitin en Hellín acompañando al candidato del PSOE en la localidad, Diego García Caro.
22:45 Regreso a Albacete
23:50 Llegada a Albacete



AGENDA MARÍA DOLORES DE COSPEDAL 13 DE MAYO

9.30 a.m. Salida de la Media Maratón de Albacete
9.50 a.m. Reunión con sus colaboradores
10.05 a.m. Revisión prensa diaria
10.35 a.m. Primer acto del día. Encuentro con jubilados en la capital albaceteña con mitin
11.30 a.m. Descanso
13.35 p.m. Reanudación de la jornada. Salida hacia Tobarra
14.30 p.m. Revisión del discurso, cambios de última hora
15.00 p.m. Llegada al restaurante para la comida con simpatizantes
15.15 p.m. Discurso de María Dolores de Cospedal
17.20 p.m. Salida para Fuenteálamo
18.05 p.m. Mitin acompañando a los candidatos locales
18.50 p.m. Salida para Ontur
19.30 p.m. Mitin en Ontur arropando al candidato a la alcaldía
20.10 p.m. Salida para Hellín, último acto del día
20.50 p.m. Mitin en Hellín junto el candidato a la alcaldía por el PP
22.00 p.m. Fin de jornada
22.15 p.m. Regreso a Albacete

AGENDA CAYO LARA 17 DE MAYO

9.30 a.m. Reunión de coordinación de campaña
10.00 a.m. Reunión con la ejecutiva provincial de CC.OO.
12.30 p.m. Rueda de prensa
14.00 p.m. Comida de organización
17.00 p.m. Entrevistas con los medios
20.00 p.m. Mitin en Villamalea

SITUACION DE LA PROFESIÓN MÉDICA EN CASTILLA LA MANCHA

■ José M^o Sernanigo Masip
| Vicepresidente del Colegio de Médicos de Albacete

Gran cantidad de facultativos españoles deciden ejercer la profesión fuera de nuestras fronteras, ya que los países de la Unión Europea ofrecen mejores condiciones salariales y laborales. En la actualidad, más de 6.800 médicos españoles ejercen en Europa, y hay otros 2.800 facultativos que han optado por ejercer su profesión en Estados Unidos.

Las encuestas señalan, a la profesión médica, como la más valorada por la población española. Por otra parte, numerosos países europeos, tienen una gran consideración por la formación de los médicos españoles, a los que demandan y acogen en esos países, con una mutua satisfacción. En estos momentos, más de 6.800 médicos españoles, ejercen en Europa, y otros 2.800 en Estados Unidos. Todo ello viene a reflejar que se considera a estos profesionales bien formados y dignos de formar parte de la Sanidad de estos países. Otorgándoles unas retribuciones y un trato que evidentemente nada tienen que ver con lo que sucede en este país y muy especialmente en esta comunidad autónoma.

Desde que un alto miembro del PSOE (el Dr. Ciriaco de Vicente) dijera en los comienzos de la Democracia la famosa frase "tengo que ver a los Médicos en zapatillas" parece que los pronósticos vayan cumpliéndose inexorablemente. Pero esto, que puede satisfacer a algunos políticos trasnochados que mas parecen del siglo XIX que del XXI, tiene unas consecuencias nefastas; que como siempre pagarán los que menos culpa tienen, a saber, la población española en general y muy especialmente la de esta comunidad autónoma.

El actual déficit de médicos en España y en esta autonomía, no deja de reflejar, la siempre presente improvisación española, ya que a pesar de que los estudios sobre demografía sanitaria, que curiosamente, son de un sindicato médico (CESM), ya que la Administración ni tan siquiera sabe los datos reales, de cuántos médicos hay qué edad tienen y dónde están situados, así como que especialidad poseen. Esto, que a muchos les podrá parecer increíble, les aseguro que es cierto. Bueno pues los decanos de las facultades de Medicina acaban de declarar que los médicos que se forman en este país son suficientes y que no hacen falta más para cubrir las necesidades. Esto, que no es cierto, además no tiene en cuenta la emigración médica que se produce constantemente y que va en aumento. Si de 120.000 Médicos que hay en este país, restamos los 9.600, que han emigrado nos encontramos con que hemos perdido un 8% de profesionales médicos, por adoptar unas políticas poco realistas y poco adecuadas a las necesidades actuales y que de continuar esta tendencia, sin que la Administración cambie su política de personal, el problema irá aumentando de forma exponencial.

Otro aspecto que nos parece





Fotos La Mancha Press. Luis Vizoaino

La Administración lleva muchos años sin poner solución a los problemas de los profesionales médicos. Dicen los facultativos que no pretenden hacerse ricos con su profesión, pero sí poder vivir de ella, y eso es imposible con los sueldos prácticamente congelados. Esto provoca que cada vez sean menos los jóvenes que se decidan por estudiar la carrera de Medicina.

relevante y que consideramos que debe conocer la opinión pública, es que el coste de la formación de un profesional médico en la facultad es sufragada casi al 100%, vía impuestos. Con lo que, con el esfuerzo económico de la población española, se están formando unos médicos y especialistas, para que se aprovechen otros países, lo cual no deja de ser un despilfarro de caudales públicos. Y todo esto por la manifiesta falta de capacidad de una clase política, de la cual la población también expresa su opinión en las encuestas, solo que en esta ocasión los sitúa en las últimas posiciones y no en las primeras.

Las consecuencias de esta falta de sensibilidad con un colectivo, que para acceder a su profesión, necesita primero unas notas muy altas, en la formación anterior a la Universidad, para luego tener la carrera mas larga, y que precisa después de acabarla, para poder ejercer en el ámbito público, de la preparación del examen MIR, y después de un mínimo de 4 años de formación MIR, con lo que

ya acumulamos un mínimo de 11 años de estudios, que en realidad no acaban nunca, ya que como todo el mundo conoce ésta es una profesión muy dinámica, que precisa de un estudio y preparación constante, para poder estar al día de los continuos avances científicos, para ofrecer a nuestros pacientes, que son siempre, nuestro primer y único objetivo, lo mejor para ayudarles, a mejorar o recuperar su salud. Como vemos, y a pesar de lo preciosa que es esta profesión, ya que nada, puede ser mas gratificante para el ser humano que ayudar a que otro deje de sufrir o mejore. Porque esto, no esta pagado con nada. La Administración no la valora adecuadamente.

Como vemos, este carácter claramente vocacional de esta profesión, se ve recompensado por un desprecio inaudito por parte de la Administración de turno, a la que poco importan nuestros problemas, a los que no da soluciones haciendo empeorar año tras año nuestra situación, tanto en nuestro trabajo diario, como

económicamente, ya que vamos perdiendo paulatinamente poder adquisitivo, con nuestros sueldos en la práctica congelados. Nosotros no queremos hacernos ricos con nuestra profesión, pero sí, poder vivir de ella y competir en una sociedad, en la que en la practica, solo esta profesión está socializada, ya que el Estado acapara el 99% de los pacientes, lo que en la practica significa, tener un monopolio sobre esta profesión. Pero esto, que en absoluto nos parece mal, ya que es lógico y bueno, que el Estado se preocupe de la salud de su población, no puede significar en la practica que se olvide de la salud y la situación social y económica de sus profesionales médicos, porque de lo contrario, cada vez, serán menos los profesionales, que se decidan a cursar estos estudios o que no emigren para conseguir en otros países, lo que aquí el Estado es incapaz de darles.

Continuamente estamos viendo médicos desmotivados, desilusionados y en definitiva quemados con



cesores en el cargo. Cuando lo que tienen que comprender, es que han sido elegidos por el pueblo soberano, para solucionar estos problemas y que por lo tanto son los únicos responsables de esta situación. De igual forma que la población tiene que comprender, que si estos políticos son incapaces de dar soluciones, que sean aceptables y homologables con Europa y acordes con el siglo XXI, lo que tiene que hacer, es cambiar de políticos, apostando por otros, que si sean capaces, con ideas nuevas de solucionar esta problemática.

Si esto sigue así, la población se quedara sin médicos, porque estos emigraran a otros países, o comunidades autónomas donde reciban mejor consideración social y económica, situación ésta que ya está ocurriendo y que se irá agravando, si no se toman las medidas necesarias y urgentes para solucionar esta problemática. Sin que la solución pueda ser, como se esta intentando aquí, el fichar médicos hispanoamericanos, árabes, o de países de la Europa del Este, contra los que no tenemos absolutamente nada y suponemos que son unos buenos profesionales. Pero es ilógico fichar médicos de otros países, cuando los formados aquí son apreciados y considerados en toda Europa y su formación es costeada por la población española, y se ven obligados a emigrar.

esta situación. Cada día aumentan las agresiones a este colectivo sin que se pongan los medios para mejorar su seguridad, y es que muchas veces los pacientes achacan los déficits del sistema a los médicos sin darse cuenta que quien organiza (si es que podemos emplear esta palabra, ya que la organización deja mucho que desear), es la Administración, y que por lo tanto el médico se limita a cumplir las instrucciones que se le dan, sin que sea en absoluto el responsable de la situación que se produce, siendo además el primer interesado, en que esta se corrija, ya que también es, lógicamente, el primer afectado por la misma. Pero para el paciente este, es la cara del SESCAM, y por lo tanto siendo el único que conoce, hace recaer sobre éste, una responsabilidad que no tiene.

Las famosas listas de espera, vienen producidas porque hay mas necesidades por parte de la población que posibilidad de atender estas por parte de los profesionales; lo que necesariamente trae

consigo el que se tenga que esperar. En definitiva, y para poner un simil que sea fácilmente entendible, hay más gente que quiere ir al cine que butacas tiene éste y por lo tanto en la puerta se genera una cola que tiene que esperar cuando la solución es evidente: aumentar el número de butacas, o hacer otro cine.

Los políticos, lejos de aceptar su responsabilidad, suelen decir que han invertido más en materia de sanidad pública que los anteriores o que han aumentado el número de plazas mucho más que sus prede-



Se trata de resolver la falta de médicos trayendo profesionales de Hispanoamérica y Europa del Este.

INCREMENTO DE SALDO - PROMOCIÓN REGALO

Un toque de Distinción

Consigue esta vajilla de 19 piezas
sólo por incrementar tu saldo*
del 30 de abril al 1 de julio.



Infórmese en su Oficina CCM

www.ccm.es

The logo for CCM, featuring a stylized crown or leaf-like symbol above the letters "CCM".

* Ingreso en efectivo o con cheque de otro Banco o Caja por importe desde 3.000 euros, y que estos ingresos supongan un incremento de esta misma cantidad en el saldo acreedor a 27 de abril de 2007. El ingreso permanecerá indisponible 6 meses. T.A.E. 1.82%
Igualmente puede conseguir esta vajilla, incrementando su saldo en 1.500 euros, mediante imposición a plazo fijo de 12 meses.



PADRES-MAESTROS

“UNA RELACIÓN DE CONFIANZA”

Para una buena educación de los niños es necesario que exista una relación de absoluta confianza y comunicación entre los padres y la escuela. Sólo así se podrán concen los problemas de los niños y darles una solución efectiva e integral.

■ Texto: Maico

De todos es sabido, la importancia de la relación padres-maestros y la unión que debe existir entre la escuela y la familia.

Hace unos años, las familias contaban con elementos de solidez superiores a los actuales, había más miembros dentro del ámbito familiar (ahora hay muchas familias monoparentales), existían más lazos afectivos entre ellos, las relaciones eran más sólidas y duraderas, llevaban un ritmo de vida menos estresante que el actual...

Pero hoy, la sociedad nos ha hecho débiles, vulnerables al entorno, indefensos ante cualquier contra-tiempo; ya no se tienen ideales claros de vida, modelo-ejemplos a seguir, se imita a falsos y poco convenientes ídolos, y se “tira la toalla” al mas

minimo revés que se nos presente: dificultades de convivencia, ruptura de matrimonios, escasez de recursos económicos, enmascarando a veces con esto, un afán de consumismo y de inconformismo. Por todo esto, y mucho más, la familia necesita más que nunca la ayuda y colaboración de la escuela, que debe ser recíproca, aunque sin obviar que siempre serán los padres los que tienen el derecho-deber de la educación de sus hijos, en la escuela depositarán toda su confianza, pero debe ser una responsabilidad compartida, con una comunicación fluida y sincera entre ambas instituciones (escuela y familia)

Los docentes juegan un papel primordial y tienen que tener en cuenta el centro en el que trabajan, no es lo



El verdadero maestro

- **EDUCA** no solo enseña cosas.
- **COOPERA** con sus padres, en todos los aspectos de la personalidad del alumno.
- **COMPRENDE** y entiende sus problemas.
- **REPRENDE** con firmeza, haciendo comprender al alumno que sólo busca su bien.
- **ESTIMULA** no desanima al alumno como un caso perdido, le infunde confianza en sí mismo.
- **FOMENTA** las aspiraciones del joven.
- **DA EJEMPLO** con su comportamiento.

recíproco. La familia debe hacer a la escuela participe de sus deseos, valores y objetivos educativos, y deben delegar en ella la autoridad, disciplina a imponer y confianza y más ahora que la escuela está cada vez más formada por alumnos de diversas razas y étnias. Está demostrado que

mismo su ubicación en un barrio periférico, marginal, donde los conflictos y fallos de disciplina son frecuentes, que en un centro perteneciente a un entorno de nivel medio alto. Los primeros son escuelas que exigen a los docentes serios desafíos, y por muchos exámenes y cursos superados, no todos tienen la capacidad humana o pedagógica, ni la fortaleza psicológica para enfrentarse a ello.

Actualmente se están llevando a cabo las llamadas "Comunidades de Aprendizaje" que parten del diálogo extendido a todo el mundo que forme parte o colabore en la misma. Suena a utopía, pero estudios recientes han demostrado que es un buen método para trabajar en escuelas de bajo rendimiento y con problemas graves de convivencia y marginación. Se

pretende que todos aprendan, convivan y se relacionen sin exclusiones sociales de ningún tipo, y que todos puedan gozar de las mismas oportunidades.

Pero conseguir éste sueño sería imposible sólo con la labor del profesorado del centro; dentro y fuera del aula se contará con todos los recursos que el barrio o entorno pueda ofrecer; la escuela sería un lugar de formación y transformación, y sobre todo de resolución de conflictos cada vez más frecuentes y con graves consecuencias posteriores.

Algunos de estos problemas se podrían solucionar si hubiera mayor coordinación entre familia y escuela, esta daría paso a un nexo de unión en el que prime la disponibilidad mutua, flexibilidad en el diálogo y apoyo

Educación

si se involucran los padres y la comunidad, los estudiantes obtienen mejores resultados, y disminuye la deserción social. Uno de los inconvenientes que se presenta más frecuentemente es que los padres no están dispuestos a colaborar, o que dicha colaboración va disminuyendo de un año para otro, lo cual debilita las posibilidades de alcanzar el objetivo final.

En las comunidades más desfavorecidas socialmente, el fracaso estará asegurado si las familias, el entorno y el claustro caminan por separado. El objetivo máximo es transformar el contexto con la colaboración de todas las personas que inciden en la vida de los alumnos. Será una responsabilidad compartida y con esta colaboración se ayudará a evitar la pasividad de los estudiantes en muchos momentos de su proceso de aprendizaje.

Con las "Comunidades de Aprendizaje" se pretende igualar las posibilidades de educación y formación de cualquier niño, y que los recursos de su entorno no lo condenen

, como a veces ocurre , a no terminar sus estudios o a no poder acceder a



un puesto determinado puesto de trabajo.

Por tanto una buena comunidad de aprendizaje, sería aquella en la que existiera un buena relación entre padres profesores y claustro, con una comunicación fluida en la que el objetivo común fuera la formación tanto a nivel académico como social de los alumnos.

Y para despedirnos ahí van estas frases....

"La educación comienza en casa"

"Para educar a los hijos se necesita una buena escuela y un buen hogar"

OTRAS INFORMACIONES

- Ya se ha abierto el plazo para la matriculación de los niños en las actividades de verano-infantil para niños entre 3 y 12 años.

- Las listas provisionales para la admisión de alumnos para el curso 2007-2008 saldrán el 6 de junio.

DIEZ ACTITUDES BÁSICAS EN LA FAMILIA

Promover un buen ambiente creando y participando entre todos de un clima familiar agradable.

Compartir las tareas del hogar facilita la convivencia, y empieza a fomentar la responsabilidad.

Disminuir en casa el consumismo, ayudará a nuestros hijos a hacer lo mismo.

Expresar claramente a nuestros hijos la necesidad de que existan unos límites, fijarlos y llevarlos a la práctica.

Hablar a diario con nuestros hijos aunque sólo sea de temas triviales. Será un paso para conversar un día de temas más profundos.

Escuchar y respetar las opiniones de nuestros hijos, tratando de ponernos en su lugar, aunque las decisiones tomadas sean distintas a sus opiniones.

En vez de dar órdenes tajantes, debemos ofrecer opciones de manera que ellos tomen sus propias decisiones y se enfrenten a los problemas.

Alimentemos su responsabilidad ayudándoles a comprender que toda acción tiene su consecuencia.

Interesémonos por sus resultados escolares acudiendo con regularidad al colegio para hablar con el tutor.

Mostremos interés positivo, fomentando su creatividad y la participación en actividades sanas.



Mujer

Rosa López Torres

Presidenta del Colegio de Farmacéuticos de Albacete



“EMPRENDO ESTE
NUEVO CARGO
CON VOCACIÓN
DE SERVICIO”

Fotos La Mancha Press. Luis Vizcaín

■ Texto: María José Saiz

El pasado 23 de abril Rosa López Torres tomó posesión como presidenta del Colegio Oficial de Farmacéuticos de Albacete para los próximos cuatro años. Se trata de la primera mujer en ocupar este cargo en Albacete, y con ella ya son tres en la región. En Ciudad Real, Ana Isabel López Casero, y en Toledo María Victoria Ana Montalvo Delgado, que tomó posesión el pasado 17 de mayo, pero Rosa López no es nueva en esto. Durante nueve años ha ocupado el cargo de tesorera del Colegio de Farmacéuticos.

Mujer "Mi meta es que se valore al far

Con una agenda muy apretada, ya que compatibiliza su nuevo cargo con su oficina de farmacia, nos recibe en su despacho del recién estrenado colegio. Como meta durante su presidencia, Rosa López quiere que se valore al farmacéutico como lo que es, un sanitario.

¿En qué momento de su vida se interesó por la farmacia?

Supongo que como todos los que estudiamos una carrera universitaria. Antes de comenzar la Universidad te encuentras perdido. Es muy importante la influencia que ejercen tus profesores durante el Bachillerato, así como las asignaturas que te gustan. Personalmente me decantaba por las matemáticas, la física y la química y fue una profesora la que me asesoró por estudiar farmacia como salida profesional. El mundo de la sanidad me gustaba, poder conocer y ayudar a curar enfermedades y saber qué pasa en el cuerpo humano. Ideas de adolescente y comencé farmacia.

¿Comenzó la carrera universitaria, la terminó y después...?

Estaba perdida. Nadie en mi familia se ha dedicado a la farmacia y no me podían orientar al respecto. Decidí crear una oficina de farmacia en El Ballester, de donde procede mi madre, y ahí, trabajando, me di cuenta de que me gustaba mi profesión. Después trasladé la oficina de farmacia a Minaya y hace cuatro años monté la farmacia en Albacete, en la Calle del Carmen.

Tenía ganas de venir a la ciudad. Con la edad te apetecen otras cosas, estar tranquila con tu familia y no hacer tanta carretera. Estoy encantada de estar aquí y con mi nuevo cargo mucho más. Formar parte de la Junta Directiva del Colegio de Farmacéuticos es apasionante, aunque de lo que vivo es de la farmacia. Los presidentes y miembros de las Juntas de Colegios no son cargos remunerados. Es una vocación de servicio.

¿Pensó alguna vez en llegar a ser la presidenta del Colegio de Farmacéuticos?

La vida tiene una evolución muy larga. En un principio no, no lo pensé, pero es que yo no era nueva en esto. He sido tesorera durante nueve años. En ese momento sí que no conocía nada sobre el funcionamiento de una Junta de Gobierno. Pero fui aprendiendo que estar en un lugar donde puedes defender a tu profesión es muy importante. Eres el intermediario entre la administración y el colegiado y debes escuchar sus problemas y defenderlos y eso me gusta. Por razones personales no quise seguir en la Junta de Gobierno pero ahora he vuelto.

Y ha vuelto como presidenta, ¿Por qué decidió encabezar la candidatura?

Por conversaciones. Aunque me fuera de la Junta de Gobierno, seguía muy vinculada al colegio. Desde fuera ves de manera distinta las cosas y pienso que se podrían hacer las cosas de

manera diferente. Tal vez cuando estuve dentro yo misma me equivoqué y no supe entender los problemas de los colegiados. Empecé a hablar con uno de los grupos y me animaron a encabezar la candidatura y así se hizo.

Lleva poco tiempo en el cargo pero hasta la fecha, ¿qué es lo que más le apasiona?

Poder resolver una serie de problemas. Poner mi granito de arena y facilitar el trabajo a mis compañeros y que nuestra profesión se respete. Animar a los compañeros a que actúen con la ética profesional que deben. Intentar que la idea que tengo de profesión se lleve a cabo.

¿Y cuál es esta idea?

Ética en la profesión, seriedad en el trabajo, honestidad hacia tus trabajadores y el resto del público y que la sociedad valore este trabajo. Mi meta es que se valore al sanitario como lo que es, un sanitario, y esto es algo que no podemos olvidar. Facilitar la formación a los farmacéuticos para que se sientan profesionales y sanitarios. Evitar que los ajetreos de la política y la situación social les repercutan hasta un extremo que no pueda defenderse.

¿En qué se parecen este puesto y el que desempeña al frente de la farmacia?

Pues se parecen. En los dos tratas de resolver problemas y muchas gestiones burocráticas y también en los dos tienes que estar de cara al público. Tienes que convencer y escuchar a los



"Lo que más me apasiona de mi trabajo es poner mi granito de arena y facilitar el trabajo de mis compañeros, y que nuestra profesión se respete. Animar a los colegas a que actúen con la ética profesional que deben. Intentar que la idea de la profesión que tengo se lleve a cabo".

macéutico como lo que es, un sanitario”

demás, tanto al frente de la farmacia como al frente de la Junta de Gobierno del Colegio Oficial de Farmacéuticos.

¿Qué opina sobre las nuevas leyes que les afectan, como la Ley del Medicamento, la Ley de Farmacia u otras medidas como la Receta Electrónica?

Las leyes se nos aplican y desde el momento en que somos interlocutores tenemos que recoger el sentir del farmacéutico y transmitirlo a quienes las negocian. Ahora mismo es el Consejo General de Farmacéuticos de Madrid quien se encarga de estos asuntos.

En cuanto a las medidas ya adoptadas, como la orden de referencia, queremos transmitir lo que hemos vivido en las farmacias. No se puede olvidar nuestra labor como sanitarios y parecer únicamente empresarios. No somos sólo empresarios pero también lo somos. Hay que tratar de conciliar el servicio como sanitario-

rios con el negocio al que le tienes que sacar una rentabilidad.

¿Piensa que su profesión está bien valorada en la sociedad?

Si y además socialmente creo que se nos aprecia, pero también sufrimos medidas económicas muy drásticas y rápidas. Por ejemplo la última ley de referencias nos hizo vivir tiempos muy difíciles, un caos porque desconocíamos que medicamentos estaban financiados por el Sistema de Seguridad Social.

¿Cuántas oficinas de farmacia hay en Albacete y provincia?

224.

¿Y cuántos colegiados?

507 hasta final de diciembre y va aumentando.

¿Desde cuándo está colegiada?

Desde 1981.

¿Ha evolucionado mucho el sector?

Si mucho, sobre todo en las nuevas tecnologías. Cuando comencé no teníamos ni ordenador. Ahora no podemos vivir sin la informática. Se ha mejorado el sistema de guardias para las farmacias. Antes no

existía. Teníamos guardia permanente. Al igual que los médicos pero se crearon los Centros de Salud y se les integró. Los únicos sanitarios de guardia en el pueblo éramos los farmacéuticos.

¿La cercanía es una señal de identidad de los farmacéuticos?

Si. En Albacete y provincia aún se puede dar una atención personalizada. Conoces a tus clientes y al final acabas hablando de otros asuntos en vez de los problemas médicos y eso crea lazos personales.

Es la primera mujer que ocupa este puesto. ¿Piensa que va a tener que demostrar más que sus predecesores hombres?

No me agobia demasiado. Llevo tantos años en la profesión que creo que los demás me conocen y no siento esa responsabilidad. Tal vez en otro terreno o si hubiera llegado nueva hubiera sido distinto. Nadie me ha hecho sentir distinta por ser mujer en la candidatura. Cada vez más los hombres saben reconocer nuestras capacidades y esto es algo de lo que me alegro mucho.



CHRYSLER SEBRING



El Chrysler Sebring 200C está a la venta en España desde 2007; es completamente nuevo, no una actualización del anterior Sebring. En el momento del lanzamiento habrá una carrocería (de cuatro puertas). En julio, aproximadamente, también habrá dos versiones descapotables de dos puertas: una con techo rígido plegable y otra con techo de lona.

Inicialmente, la gama del Sebring 200C está compuesta por una versión con motor Diesel de 140 CV y una de gasolina de 156 CV. El primero está disponible con dos niveles de equipamiento, uno básico y otro más rico llamado Limited; el de gasolina únicamente lo está con el normal.

Es una berlina de tracción delantera y una longitud de 4,842 mm. Su longitud es prácticamente la misma que la de un BMW Serie 5 o un Volvo S80, pero su equipamiento y gama de motores corresponde a la de coches más pequeños y baratos.

El Sebring 200C Sedan destaca por la anchura disponible, principalmente en las plazas traseras (aunque está pensado para que sólo dos personas ocupen estas plazas). El maletero es amplio, profundo, no muy alto y de formas irregulares.

El equipamiento de serie incluye el control de estabilidad, seis airbags, monitorización de la presión de los neumáticos, aviso del uso del cinturón de seguridad y sujeción para sillitas de niños. También tiene climatizador, programador de velocidad, ordenador, retrovisor interior de oscurecimiento automático, radio-cd compatible con mp3 (con conexión auxiliar) y llantas de 17".

Entre los elementos de equipamiento que puede tener opcionalmente hay un techo solar, una pantalla para las plazas traseras y un navegador con pantalla táctil de 6,5" con reconocimiento de voz para accionar diferentes funciones y reproductor de DVD.

Prestaciones y consumo homologados

Velocidad máxima (km/h)	0
Aceleración 0-100 Km/h (s)	0
Consumo urbano (l/100 km)	10,7
Consumo extraurbano (l/100 km)	5,1
Consumo medio (l/100 km)	7,8
Emisiones de CO2 (gr/km)	185

Dimensiones, peso, capacidades

Tipo Carrocería	Turismo
Número de puertas	4
Largo / ancho / alto (mm)	4850 / 1843 / 1497
Batalla / vía delantera - trasera (mm)	2765 / 1570 - 1570
Coef. Cx - Sup. frontal (m ²) - F. resistencia	0,33 - 2,33 - 0,77
Peso (kg)	1555
Cap. depósito de combustible (l)	64
Vol. maletero (l)	394
Número de plazas	cinco

Motor

Combustible	Gasolina
Potencia máxima CV - kW / rpm	156 - 115 / 6300
Par máximo Nm / rpm	190 / 5100
Situación	Delantero transversal
Número de cilindros	4 en línea --
Material del bloque / culata	Aluminio / aluminio
Cilindrada (cm ³)	1998
Relación de compresión	10,5
Distribución	4 válvulas por cilindro. Dos árboles de levas en la culata. Distribución Variable
Alimentación	Iny. indirecta secuencial. admisión variable

Transmisión

Tracción	Delantero
Caja de cambios	Manual, cinco velocidades

Chasis

Suspensión delantera	Independiente. Tipo McPherson. Resorte helicoidal. Barra estabilizadora.
Suspensión trasera	Independiente. Paralelogramo deformable. Resorte helicoidal. Barra estabilizadora.
Erenos delanteros (diámetro mm)	Disco ventilado (294 mm)
Erenos traseros (diámetro mm)	Disco (262 mm)
Tipo de dirección	De cremallera





DOGGE CALIBER

Dodge pondrá a la venta el Caliber la segunda semana de junio. Tendrá tracción delantera, tres motores diferentes, dos tipos de cambio, uno manual y otro automático, y cinco niveles de equipamiento. El Caliber más asequible costará 15.750 €; no hay ningún coche a la venta en nuestro país de un tamaño y potencia parecidos que cueste menos.

El Caliber es un modelo atípico. Tiene algunas características que lo asemejan a un todo terreno, como su aspecto, otras a un monovolumen, como sus dimensiones, y Dodge lo va a vender como turismo de cinco puertas. Por dimensiones, el Dodge Caliber será uno de los mayores entre los modelos de su precio que tienen carrocería de cinco puertas. Mide 4.417 mm de largo, una longitud similar a la de turismos con carrocería familiar.

El motor Diesel es un 2,0 l que da 140 CV de potencia máxima y resulta suficiente para mover con agilidad los casi 1.500 kg que pesa el Caliber. El cambio de seis marchas se acciona con suavidad y es suficientemente rápido para una conducción normal.

Alguno de los elementos de equipamiento que puede llevar, según la versión, son airbags de cortina, sistema de sonido con entrada auxiliar, altavoces traseros articulados para oír música fuera del coche, sujetavasos delanteros iluminados, toma de corriente de 12 V y apoyabrazos delantero regulable con un receptáculo para el móvil o reproductor MP3 en la tapa, respaldo trasero dividido en secciones 60/40 o guantera refrigerada, entre otros.

CARACTERÍSTICAS

Prestaciones y consumo homologados

Velocidad máxima (km/h)	170
Aceleración 0-100 km/h (s)	12,8
Consumo urbano (l/100 km)	9,6
Consumo extraurbano (l/100 km)	6
Consumo medio (l/100 km)	7,3
Emisiones de CO ₂ (gr/km)	174

Dimensiones, peso, capacidades

Tipo Carrocería	Turismo
Número de puertas	5
Largo / ancho / alto (mm)	4415 / 1800 / 1535
Batalla / vía delan. - trasera (mm)	2635 / 1520 - 1520
Coefficiente Cx	0,36
Sup. frontal (m ²) - F. resistencia	2,28 - 0,82
Peso (kg)	1320
Capacidad dep. combustible (l)	51
Vol. maletero (l)	352
Vol con asientos abatidos (l)	1339
Número de plazas	cinco

Motor

Combustible	gasolina
Pot. máxima CV - kW / rpm	150 - 110 / 6500
Par máximo Nm / rpm	168 / 5200
Situación	delantero transversal
Número de cilindros	4 en línea --
Material del bloque / culata	aluminio / aluminio
Diámetro x carrera (mm)	86 x 77
Cilindrada (cm ³)	1789
Relación de compresión	10,5
Distribución	4 válvulas por cilindro. Dos árboles de levas en la culata. Distribución Variable
Alimentación	iny. indirecta secuencial.

Transmisión

Tracción	delantera
Caja de cambios	Manual , cinco velocidades

Chasis

Suspensión delantera	Independiente. Tipo McPherson. Resorte helicoidal. Barra estabilizadora.
Suspensión trasera	Independiente.
Frenos delanteros (diámetro mm)	disco ventilado (292 mm)
Frenos traseros (diámetro mm)	disco (262 mm)
Tipo de dirección	de cremallera
Diámetro giro entre bordillos(m)	10,8
Vueltas de volante entre topes	2,88

Motor



LA VOZ

JEEP COMPASS

El Compass es un todo terreno ligero (SUV) con carrocería de cinco puertas y tracción total sin reductor, como el Honda CR-V, el Nissan X-Trail o el Toyota RAV4.

Como compra, el Compass destaca porque tiene un precio bajo, que no se debe a que su equipamiento de serie sea escaso. Su calidad aparente es inferior a la de la mayoría de alternativas.

El Compass está a la venta desde 25.990 € con una gama que comprende dos motores (Diesel de 140 CV y gasolina de 170 CV), dos grados de equipamiento (Sport y Limited) y dos tipos de cambio (manual o automático). El equipamiento Sport sólo está disponible para la versión Diesel y el cambio automático sólo para la de gasolina.

Es un coche de motor transversal; por tanto, no tiene nada que ver con otros modelos que ha fabricado Jeep hasta el momento, todos ellos de motor longitudinal. También es el primer Jeep con suspensión independiente en las cuatro ruedas. La ruedas de serie son de 17" y opcionalmente las hay de 18".

Mecánicamente, el Compass tiene muchos elementos en común con el Dodge Caliber y con el Jeep Patriot.

Tiene un sistema de tracción total conectable automáticamente desempeña correctamente su labor.

CARACTERÍSTICAS

Prestaciones y consumo homologados

Velocidad máxima (km/h)	189
Aceleración 0-100 km/h (s)	11
Consumo urbano (l/100 km)	8,3
Consumo extraurbano (l/100 km)	5,4
Consumo medio (l/100 km)	6,5
Emisiones de CO2 (gr/km)	220

Dimensiones, peso, capacidades

Tipo Carrocería	Todo terreno
Número de puertas	5
Largo / ancho / alto (mm)	4405 / 1761 / 1740
Batalla / vía delantera - trasera (mm)	2635 / 1520 - 1520
Coefficiente Cx	0,4
Peso (kg)	1540
Capacidad del dep.de combustible (l)	51
Vol.mailetero / con asientos abatidos (l)	334 / 1277
Número de plazas	cinco

Cotas de todo terreno

Ángulo de entrada (grados)	21
Ángulo de salida (grados)	32
Ángulo ventral (grados)	20
Altura libre (mm)	200

Motor

Combustible	gasóleo
Potencia máxima CV - kW / rpm	140 - 103 / 4000
Par máximo Nm / rpm	310 / 1750-2500
Situación	delantero transversal
Número de cilindros	4 en línea --
Material del bloque / culata	hierro fundido / aluminio
Diámetro x carrera (mm)	81 x 95,5
Cilindrada (cm3)	1968
Relación de compresión	18
Distribución	4 válvulas por cilindro. Dos árboles de levas en la culata. inyección directa. Turbo compresor. de geometría variable. Intercooler.
Alimentación	

Transmisión

Tracción	total
Caja de cambios	Manual , seis velocidades





CHRYSLER VOYAGER

En la segunda mitad de 2007, estará a la venta el nuevo Chrysler Voyager.

Respecto al Voyager que aún se vende hay grandes diferencias en los diseños del exterior y del interior. Según mercados, habrá una versión corta de 4,8 m (Voyager) y una larga de 5,1 m (Grand Voyager).

Como el anterior modelo, tiene siete plazas, con dos asientos individuales en la segunda fila y una banqueta de tres plazas en la tercera. En otros mercados, habrá versiones con ocho plazas.

Los asientos de la segunda fila son giratorios, tienen apoyabrazos integrado y se puede colocar una mesa entre esos asientos y el de la tercera fila. Además, llevan una silla infantil integrada.

Hay algunos detalles de calidad, como el espejo interior para vigilar las filas traseras, la buena iluminación interior y el compartimento portaobjetos que hay a lo largo del techo.

Este compartimento del techo aloja dos pantallas panorámicas, para que los ocupantes de las filas segunda y tercera puedan ver películas en DVD y conectar una videoconsola u otro reproductor multimedia compatible.

Entre otros elementos de equipamiento, podrá tener control de estabilidad, airbags de cortina en las tres filas de asientos, climatizador de tres zonas, faros de xenón, asientos de cuero con ajuste eléctrico y calefactables, elevalunas eléctricos en la segunda fila, encendido automático de faros y cámara de visión trasera.

CARACTERÍSTICAS

Prestaciones y consumo homologados

Velocidad máxima (km/h)	180
Consumo urbano (l/100 km)	11,5
Consumo extraurbano (l/100 km)	6,7
Consumo medio (l/100 km)	8,5
Emissiones de CO2 (gr/km)	225

Dimensiones, peso, capacidades

Tipo Carrocería	Monovolumen
Número de puertas	5
Largo / ancho / alto (mm)	5096 / 1997 / 1749
Batalla / vía delantera - trasera (mm)	3030 / 1600 - 1626
Capacidad del depósito de combustible (l)	75
Vol. maletero / con asientos abatidos (l)	1554 / 4550 / 747
Número de plazas	siete

Motor

Combustible	gasóleo
Potencia máxima CV - kW / rpm	150 - 110 / 3800
Par máximo Nm / rpm	360 / 1800-2600
Situación	delantero transversal
Número de cilindros	4 en línea --
Material del bloque / culata	hierro fundido / aluminio
Diámetro x carrera (mm)	94 x 100
Cilindrada (cm3)	2776
Relación de compresión	17,5
Distribución	4 válvulas por cilindro. Dos árboles de levas en la lny. directa. Conducto común. Turbo compresor. Intercooler.
Alimentación	

Transmisión

Tracción	delantera
Caja de cambios	Automática , cuatro velocidades

Chasis

Suspensión delantera	Independiente. Tipo McPherson. Resorte helicoidal. Barra estabilizadora. Eje rígido. Ballesta longitudinal. disco ventilado (281 mm)
Suspensión trasera	
Frenos delanteros (diámetro mm)	disco (290 mm)
Frenos traseros (diámetro mm)	de cremallera
Tipo de dirección	12
Diámetro de giro entre bordillos (m)	0
Vueltas de volante entre topes	215/65 R16
Neumáticos	7,0 x 16
Llantas	

Talleres Chinares S.A.

Concesionario oficial de: CHRYSLER, JEEP y DODGE



POLÍGONO INDUSTRIAL CAMPOLLANO, CALLE B, 8 - 967 214 639 - 02007 ALBACETE

Toros

CASTILLA-LA MANCHA, LA REGION MAS TAURINA DE ESPAÑA

Según una encuesta elaborada por Metroscopia para la Consejería de Administraciones Públicas.

En contra de lo pudiera parecer, nuestra región se encuentra a la cabeza en cuanto a organización de festejos taurinos, superando a regiones como Andalucía, ancestralmente tan ligada con la fiesta nacional.

■ Texto: Pedro Belmonte

Fotos La Mancha Press. Luis Vizcaino



Los más taurinos, aunque no nos lo creemos

Los datos del Ministerio del Interior son objetivos: Castilla-La Mancha organizó en el año 2006 un total de 830 festejos taurinos, frente a los 776 de Andalucía y los 625 de Castilla y León, lo que supone 8,4 corridas de toros por cada 100.000 habitantes, mientras que a los andaluces les corresponden 2,6 corridas. En cuanto a festejos taurinos en general, el número todavía es más alto, ya que a cada cien mil habitantes en nuestra región, le corresponden 43,7 mientras que a los andaluces solo les tocan 9,8.

Pero debe ser el propio carácter humilde de los castellano-manchegos lo que les hace asociar a ciudades como Madrid, Sevilla, Pamplona, Valencia, como los sitios más taurinos, siendo solo un 8 por ciento de los aficionados de nuestra región quienes la citan como lugar más taurino. La encuesta razona este dato en el claro impacto mediático que las ferias de

San Isidro y la de Abril sevillana tienen sobre la población.

Una arraigada afición taurina en Castilla-La Mancha.

El 48% de la población regional se considera aficionada a los toros, reduciéndose a un 32% en todo el territorio nacional. Si lo comparamos con los resultados de la últimas elecciones legislativas, se da el dato de que los españoles que apoyaron al PSOE fueron el 32% y al Partido Popular el 28%, siendo en Castilla-La Mancha este resultado de un 37 y 38 por ciento respectivamente. Está claro que el apoyo a la fiesta de los toros es superior al que soportan los partidos políticos. En cuanto a la asistencia de los castellano-manchegos a los espectáculos taurinos, casi 4 de cada 10 han asistido en el último año a un festejo (37%) mientras que en todo el ámbito nacional, ese porcentaje baja a un 20% (uno de cada cinco).

Cultura Española

La encuesta pone de manifiesto que la sociedad española y castellano-manchega considera la fiesta de los toros como parte de la cultura española, un 82% por parte de los ciudadanos españoles y hasta un 89% en el caso de los de la región. Tras las polémicas declaraciones de la ministra Narbona sobre si el toro no debía morir en la plaza, la sociedad manchega se decanta claramente a favor de la tradición con un 62% .

El precio de las entradas

La opinión general entre los entrevistados es que los precios de las entradas de las corridas de toros son excesivos. Los castellano-manchegos consideran altos los precios en un 42% bajando a un 32% en el conjunto de los españoles. La idea de la entrada gratuita para los jóvenes a partir del tercer toro esta muy bien visto, tanto en la



En contra de lo pudiera parecer, nuestra región se encuentra a la cabeza en cuanto a organización de festejos taurinos, superando a regiones como Andalucía, ancestralmente tan ligada con la fiesta nacional.

región como en todo el territorio nacional con un 56 y un 55 por ciento respectivamente.

Los aficionados. Toristas o toreristas

Dos de cada tres castellano-manchegos (y dos de cada tres españoles) consideran importante la estampa del toro. Al mismo tiempo predominan ligeramente quienes consideran que el aspecto físico de los toros de lidia se mantiene ahora más o menos igual que hace unos años sobre quienes consideran que ha empeorado. La amplia mayoría de los entrevistados tanto en la región como en el resto del país se considera torerista en cerca de un 55%, frente a los que se muestran toristas con apenas un 10%. El perfil demográfico de los aficionados es muy similar en Castilla-La Mancha como en España: hombre de 55 o más años, de clase social entre media y alta y con estudios de segundo grado.

Los toreros. A quienes conocemos más

El tiempo ha agigantado la figura de Manolete, siendo el más citado como el mejor torero de todos los

tiempos, tanto por los aficionados castellano-manchegos como por el conjunto de los españoles. Les siguen a una gran distancia, Paquirri, Manuel Benítez El Cordobés, Antonio Ordóñez, Curro Romero y Luis Miguel Dominguín. Entre los toreros en activo Enrique Ponce aparece en cabeza, seguido por Manuel Díaz El Cordobés, El Juli, los hermanos Rivera Ordóñez y Jesulín de Ubrique.

Tradición y modernidad

Los entrevistados se muestran claramente partidarios de conservar aquellos aspectos rituales de la fiesta que le prestan un estilo diferenciado. Sin embargo, ello no impide que al mismo tiempo se apueste de forma ampliamente mayoritaria por la modernización de las instalaciones taurinas para aumentar su comodidad, cubriendo las plazas, instalando aire acondicionado, mejorando los asientos, etc.

El impacto de los medios de comunicación

Son más los castellano-manchegos que opinan que los medios de comunicación están ayudando actualmente a crear aficionados taurinos (45%) que quienes creen que

están dejando de lado la fiesta de los toros (31%). Los diferentes medios de comunicación no salen mal valorados en su trato hacia las corridas de toros. En general, todos los medios merecen una nota superior al cinco (en una escala del 0 al 10) tanto entre los castellano-manchegos como entre el conjunto de españoles. Entre los primeros, el mejor valorado es la televisión pública con un 6,2 y entre los segundos la radio con un 5,7.

¿Vamos mucho a los toros?

Las corridas de toros y las novilladas con picadores son los espectáculos taurinos que más espectadores atraen tanto entre los ciudadanos de Castilla-La Mancha como entre el conjunto de españoles. En efecto, de los castellano-manchegos que dicen haber acudido a algún espectáculo taurino durante el último año, el 85% ha ido a una corrida de toros y un 52% a una novillada con picadores. Entre el conjunto de la población española estos porcentajes son del 80 y 40 por ciento respectivamente. En todo caso, la asistencia a cualquier espectáculo taurino es más elevada en la región que entre el conjunto de la población española.



ESCASA PRESENCIA CASTELLANO-MANCHEGA EN LA FERIA DE SAN ISIDRO

Dos matadores de toros y un rejoneador son las únicas presencias de nuestra región en la primera feria del mundo: el arriacense Sánchez Vara, junto al conquense Sergio Galán y el ciudadrealeño Víctor Puerto se convierten en los únicos representantes castellano manchegos que hacen el paseillo en el albero de Las Ventas, dándose la singular circunstancia de no aparecer ningún representante de la amplia nómina de toreros y ganaderos albaceteños.

No debemos pasar por los mejores momentos taurinos en Castilla-La Mancha. Los carteles de San Isidro, siempre tan pródigos en ilus-

tres nombres de toreros albaceteños, se encuentran vacíos de ellos en el abono madrileño. Muchos años hacía que no se daba esta situación, pues los Montero, Pedrés, Dámaso, Caballero, etc., casi siempre han ocupado lugares de privilegio en las combinaciones del mes de mayo en las Ventas, y si además se daba la circunstancia (como ocurre ahora) de que los empresarios de Albacete coincidían con los de Madrid, el número de toreros paisanos todavía era más abundante.

Desde la retirada hace ya tres temporadas de Manuel Caballero, no hay un nombre que tenga el tirón

suficiente para ser imprescindible en el abono isidril, pero también es cierto que hay matadores y novilleros anunciados, con los mismos o incluso menos méritos que los nuestros, pero eso sí, representados por apoderados con la suficiente fuerza. Siete son los matadores y otra media docena los novilleros albaceteños que están en activo además de los Eugenio de Mora, Aníbal Ruiz, etc., y ninguno de ellos están en el abono, habiendo toreado Amador el Domingo de Ramos, sin ninguna posibilidad, descolgándose del cartel ese mismo día Antón Cortés por una lesión imprevista.



Habr  que esperar tiempos mejores, aunque lo que tambi n habr a que hacer es recordar a la empresa que en su oferta para el arrendamiento de la plaza de toros de Albacete se comprometieron a promocionar a los matadores y novilleros locales, no habiendo mejor promoci n que la primera plaza del mundo, por lo que esperamos que durante el transcurso de la temporada vayan colocando en distintas combinaciones a los toreros de la regi n, pero con unas m nimas garant as, pues tambi n sabemos que hay oportunidades mas enfocadas a la retirada que al triunfo.



Hacia muchos a os que en el abono madrile o no hab a ning n torero o ganadero albacete o.

Agricultura



Fotos La Mancha Press. Luis Vizcaíno

La apuesta por la agricultura ecológica aún no está consolidada en nuestra región. Hay muchos factores que juegan en contra. No obstante aquellos que optan por este tipo de agricultura ven cómo los precios de venta son mayores.

Un reto sostenible, la agricultura ecológica



Son muchas las dificultades que se encuentran agricultores y ganaderos si quieren apostar por una forma de trabajar el campo que respete el medio ambiente. Sin embargo, a pesar de las trabas e impedimentos, nuestra región está dentro del podio nacional en lo que agricultura ecológica se refiere con un honroso tercer puesto. Aunque todavía queda mucho camino por hacer en este respecto, cada día son más los consumidores que prefieren degustar en su plato el sabor de la tradición.

■ Texto: Manuel Armezcu

Llevar a la mesa el sabor de antaño es una de las metas de la agricultura ecológica; para ello, se recuperan técnicas que no son extrañas en los campos castellano-manchegos como campos en barbecho, roturación manual o abonos exentos de productos químicos, entre otras técnicas.

Desde el ITAP, el Instituto Técnico Agronómico Provincial de Albacete, definen este tipo de agricultura como "aquel sistema agrícola en el que dentro de sus técnicas de producción no se emplean productos de síntesis química". Además, recuerdan también desde el ITAP que existe un reglamento de la Unión Europea, el 2092/91, para regularizar lo que se puede calificar como agricultura ecológica. Un tipo de agricultura que aún no es mayoritaria en nuestro país, y aún así, Castilla-La Mancha es la tercera comunidad autónoma española en relación al número de operadores ecológicos, con 1.150 en 2005, y la cuarta respecto a superficie, con 64.691 en el año 2005, según los datos de la Junta de Comunidades de Castilla-La Mancha. Unos datos que avalan la apuesta por este tipo de cultivos, a pesar de que los inconvenientes no son pocos.

Según destaca el jefe de servicio de Agricultura Ecológica del ITAP, Wenceslao Cañadas, "uno de los principales problemas es la salida comercial de la agricultura ecológica". Y es que la entrada de los productos ecológicos para el mercado nacional es escasa; la mayoría de lo que se produce, hasta el 80%, se exporta fuera de España, siendo el Reino Unido y Alemania los principales mercados de destino de nuestros productos ecológicos. Las dificultades de comercialización no son las únicas a las que se enfrenta la agricultura ecológica. Las extensiones de terreno que se dediquen a estos menesteres respetuosos con el medio ambiente no pueden ser especialmente extensas; de hecho, para que sean rentables, como explica Cañadas, deben ser "explotaciones pequeñas o medianas porque necesitan mucha mano de obra". Éste es uno de los impedimentos para que agricultores pro-



Ganadería ecológica, la gran olvidada

Si las circunstancias para que se los agricultores opten por la ecología en la forma de cultivar son complicadas, la ganadería sufre aún más el olvido de la Administración. Según Wenceslao Cañadas es "la gran olvidada" y recuerda que "ahora mismo no hay ayudas para este tipo de ganadería en la Junta de Comunidades". Los ganaderos que deciden criar de una manera ecológica han de tener en cuenta que todos los eslabones de la producción deben de tener esa calificación, desde la alimentación que se les

da a los animales hasta el mantenimiento y limpieza de los espacios.

En el caso de la ganadería ecológica, lo que salva la producción, es según destaca Cañadas "la venta de la leche", un "oro blanco" que garantiza, en la mayoría de los casos, los esfuerzos del coste de una explotación ganadera ecológica. La venta de la leche para la elaboración de productos lácteos como yogures o quesos con la etiqueta "ecológica" es la principal salida de la ganadería ecológica.

Almendra, aceituna o pistacho son algunas de las apuestas ecológicas que se pueden ver en Castilla-La Mancha. También es una alternativa ecológica recuperar cultivos tradicionales de esta tierra como cereales de secano

pietarios de grandes extensiones de terreno se reconviertan o apuesten por una agricultura ecológica, ya que los gastos se disparan por encima de los beneficios. Ese mayor esfuerzo económico en la producción también se ve en los precios finales, ya que los productos ecológicos alcanzan un precio mayor en el mercado, lo cual vuelve a ser un impedimento para la comercialización, cerrán-

dose así una espiral complicada de romper. Pero el panorama no es tan negro como pueda parecer. Algunas producciones, como el aceite con la etiqueta ecológica, tienen gran salida en Japón, donde el consumidor es muy exigente con los parámetros de calidad.

Otra manera de dar salida a los productos ecológicos es encontrar un distribuidor con una fuerte pre-

sencia en el mercado; siendo ésta una manera de garantizarse la distribución para el consumidor nacional. El consumo interno es uno de los puntos donde quiere incidir tanto el sector como las diferentes administraciones (Ministerio y Consejería). Ahora mismo tanto en nuestra región como en el resto de España los productos ecológicos tienen poca demanda, en gran parte por

Agricultura



el sobrecosto que supone para las economías familiares y por este motivo las administraciones implicadas llevan a cabo diferentes campañas de promoción de frutas, verduras, hortalizas y carnes ecológicas en las que se priorizan las bondades de sabor y para la salud de estos cultivos sin aditivos con el fin de que aumente la demanda. En este sentido, a pesar de los esfuerzos de la Con-

sejería de Agricultura, desde el ITAP miran al sur con añoranza ya que en una comunidad vecina como es Andalucía cuentan con una Dirección General de Agricultura Ecológica para que sea una opción de futuro en esa tierra.

Todos estos datos no parecen augurar un panorama especialmente halagüeño para la agricultura ecológica sin embargo, Cañadas señala que

“en cinco ó 10 años veremos cómo aumente de una manera significativa la agricultura ecológica”.

De momento, en los campos de Castilla-La Mancha no es difícil ver cultivos ecológicos dedicados a la vid, emblema de la región, cereales de secano, almendro o pistacho, este último con un gran potencial de desarrollo por lo bien que se ha aclimatado a Castilla-La Mancha.

Vinos y bodegas

Valentín Moreno, el sabor de la tradición

■ Texto Daniel Miqueláñez

Desde su apertura en 1.964 y durante muchos años, nuestra tienda fue un modesto despacho de vinos a granel.

Destellos de linaza en garrafas, jaulas de metal, tinajas, para aquellas botellas recuperables de cinco estrellas y algunos pellejos que hoy, tras obligado retiro, ornamentan nuestra actual imagen corporativa y nuestro establecimiento.

El vino despertaba poco interés en aquella Guadalajara de mediados de los 60. Se percibía como un producto alimentario más de la dieta culinaria y nuestra tienda fue la referencia de aquellos vinos y de quienes los bebían y nos visitaban todas las semanas para retirar su cuartillo, su media arroba... y acompañar con él la comida o la cena.

Todo cuanto necesitábamos era un mandil, un embudo y un juego de medidas, por si la cantidad que algún vecino no entraba en su garrafa. Fue como el enamoramiento inicial, el dulce idilio que iniciamos entonces. Más de cuarenta años de matrimonio hacen que ahora nos conozcamos por la simple sugestión de un aroma...

Luego cambiaron los usos, los tiempos, las costumbres. La percepción de quien consume y disfruta el vino, la preparación de quien lo ofrece al público y las características del lugar donde se comercializa. También con eso tuvimos

que aprender a convivir.

Dejamos el granel años atrás y ahora, quienes componemos la empresa, Valentín Moreno y sus tres hijos, Ricardo, Carlos y Luis, con la inestimable ayuda de cuatro excelentes empleados, a qué falsas modestias, atendemos las necesidades vinícolas de de toda la Alcarria con absoluta profesionalidad y calidad; ¿el aval de nuestra labor? Nuestros ilustres visitantes: Expertos reconocidos internacionalmente que apetecen de celebrar una cata en nuestra modesta bodega. Modesta quizá en envergadura, pero única en calidad y singularidades que no se encuentran fácilmente.

Distribuimos a los profesionales de la hostelería y la restauración más destacados -Amparito Roca, entre otros, mencionado en la famosa guía de restauración- siguiendo una sencilla máxima: "Mayor eficacia, más garantía, más servicio y el esfuerzo necesario". Hemos construido una vinoteca moderna para los consumidores finales. Al cabo, nos seguimos dedicando a lo mismo: Aportamos nuestro grano de arena para que los vinos en España tengan buenas condiciones de comercialización y consumo; compitan, como siempre han hecho, con los mejores del mundo; y sus características sean divulgadas con honestidad, dedicación y entusiasmo, valores

que están más allá de lo material. Como decía antes, un matrimonio, un enamoramiento. El momento no puede ser más adecuado: La promoción y divulgación de las virtudes de los vinos españoles es un objetivo prioritario y fundamental.

En 1980, uno de los padres de la enología moderna, Emile Peynaud, adelantó las claves de este cambio: "si hay malos vinos es porque hay malos bebedores. Usted bebe el vino que se merece...Decida elegir mejor, acepte pagar más caro un vino porque es realmente superior, y rápidamente los vinos mejorarán. El consumidor es quien debe desalentar a los productores de malos vinos..."

Hoy el vino se asocia al placer, la gastronomía, lo lúdico; incluso dispensa prestigio y distinción social a quien lo conoce. Jamás tuvimos tantos vinos, de perfiles y estilos tan distintos ni de tan alta calidad; ni nunca se había logrado el actual maridaje que asocia el vino a la cultura y la salud.

Es tal el interés suscitado entre el público en general por el conocimiento de los vinos con cierta profundidad, que se ha generado toda una literatura especializada, un caudal de bibliografía enorme, capaz de saciar la sed de conocimientos de un público cada vez más inquieto y ávido de información. Nunca leer susti-



Del vino a granel a la especialización enológica; el desarrollo y evolución de esta bodega ponen de manifiesto la inquietud por el futuro del sector



tuye a una conversación. Por tanto, nosotros mismo ofrecemos la información necesaria a todo aquel que llega a nuestras bodegas.

En simultáneo, sin saber quién empuja más del carro, también los profesionales hemos aprendido a adaptar nuestra labor: Acercándonos a los consumidores, informándoles con sencillez y de forma íntegra sobre cualquier aspecto relacionado con el vino, el aceite, el güisqui de malta, el vinagre, la vodka... Somos un espacio de venta sin parangón, hasta ahora, en la provincia. La piedra angular de nuestro éxito es hacer de la satisfacción del cliente nuestro objetivo primordial. Un cliente cada vez más informado, con criterio más acertado y experimentado, menos consumidor en lo cuantitativo, más amante de la calidad, más exigente en la elección, como corresponde a cualquier progreso cultural, social y de bienestar.

Objetivo, por tanto, cumplido: vender con la triple función de enseñar, promocionar y aconsejar de forma sensata y coherente, compartiendo preferencias con el público, escuchando los nuevos comentarios, las modas, las costumbres del siglo XXI, para que no se pierda este producto sacro, mágico, antiguo como el hombre y tan desconocido aún, u olvidado tal vez...

Tenemos la convicción de que la ven-

ta de vinos de calidad debe realizarse por profesionales especializados, pues el vino es un producto con demasiadas complejidades y particularidades, lo que necesariamente obliga a conocerlo a quien ha de describirlo y venderlo al público.

Nos sentimos responsables de una confianza tácitamente depositada, de una responsabilidad delegada por las bodegas y sus profesionales, quienes mejoran día a día la calidad y la imagen de los vinos de España. También somos responsables de no defraudar las expectativas y la confianza de nuestros clientes siendo honrados y prudentes en nuestro consejo.

Por ello siempre catamos de antemano, en nuestras catas semanales abiertas al público –al que solamente se le exige para participar: interés y curiosidad–; así, conocemos lo que vendemos y procuramos ser garantes de la calidad de unos vinos que son los que nos gustaría beber y que la experiencia nos ha demostrado que es una de las formas más seguras y agradables de hacer negocio.

De aquella estética de vinos a granel, de garrafas y mandil, hemos pasado a un espacio para la venta con unas condiciones ideales para el producto que trabajamos, y dirigido y atendido por profesionales bien formados.

El control de la temperatura (18° C) y

la humedad (75%), así como una iluminación regulada, miman cerca de 800 referencias vinícolas que abarcan la mayoría de las denominaciones de origen e indicaciones geográficas del país (referencias de 50 Denominaciones de Origen y 15 indicaciones geográficas de Vinos de la Tierra y Vinos de Calidad (VCPRD).

Nuestro servicio en la venta de vinos está certificado por AENOR.

Especialmente importante para nosotros es la divulgación de la cultura del vino español. En Valentín Moreno e Hijos, S.L. sentimos nuestra responsabilidad por pertenecer a este país de tradición vitícola y ser herederos directos de la civilización del vino. Así, dentro de nuestras posibilidades y en un ámbito local y provincial, tratamos de divulgar en diferentes medios el conocimiento de las diferentes denominaciones de origen españolas –en especial las de Castilla-La Mancha– explicando la importancia de los factores naturales y culturales de cada zona, para finalmente destacar y describir los diferentes perfiles de los vinos elaborados en ellas.

Nuestro maestro, don Gabriel Yravedra, solía decirnos: “sois profesionales, no relaciones públicas...” y así nos sentimos. Nuestro entusiasmo lo compartimos con clientes –profesionales de la hostelería y la restauración y particulares– junto

Vinos y bodegas



a bodegueros y enólogos en encuentros didácticos-divulgativos que celebramos mensualmente en nuestra tienda.

En estos encuentros convocamos a los profesionales de la restauración de Guadalajara y su provincia para participar de un tiempo de conocimiento vitivinícola de la mano de ilustres personajes del mundo del vino. Nos acompañaron "grandes" del vino español como Manuel Raventós i Negra, Ramón Castaño y Carlos Falcó y Fernández de Córdoba.

También tenemos como misión animar a los restauradores a que sean más ambiciosos y tengan más aspiraciones con sus cartas de vinos. La mejor manera de demostrar la sensibilidad que un restaurante tiene respecto a su lista de vinos pasa por tener una carta que, ajustándose a su oferta gastronómica, ofrezca imaginación, variedad de denominaciones, de castas, de estilos, de precios; y todo de una manera ordenada y por qué no, didáctica.

Para ello apoyamos siempre, de forma altruista, a los restaurantes de alta calidad en la elaboración de nuevas cartas, en el conocimiento de los nuevos vinos que en éstas aparecen; les asesoramos para alcanzar la máxima armonía entre platos y vasos de vino y su preparación más adecuada, en aras de la perfecta presentación.

En fin, somos afortunados, nuestro trabajo es nuestra vocación y nuestro objetivo seducir, contagiar, aficionar, propiciar con la venta cada día un nuevo idilio entre una buena botella de vino y un cliente satisfecho.

Y, hoy por hoy, tanto por la innegable calidad y variedad de los vinos de España, como por el criterio y la sana curiosidad de nuestros clientes, nuestra labor, nuestros productos, nuestra imagen y nuestros visitantes hablan por sí solos de Valentín Moreno e Hijos.

“El buen vino no es un producto de lujo”

Así lo afirma, Carlos Moreno, de Valentín Moreno e Hijos quien habla para LA VOZ DE CASTILLA-LA MANCHA sobre las características de los caldos de su bodega así como del momento tan crítico que está pasando el sector vitivinícola en toda la región.

¿Cómo debe un lego en la materia reconocer un buen vino?

Pienso que a través del gusto. Es decir, probando una serie de vinos y eligiendo el que más le sorprenda. Ni más ni menos.

¿Crees que el buen vino es un producto de lujo?

No, ni mucho menos. Hoy por hoy, estamos en un momento en que se elaboran cosas sensacionales, a precios relativamente baratos

¿Aquí, concretamente, en Guadalajara, crees que hay una cultura del vino arraigada, de gente que se interesa por la materia, que participa en iniciativas y actos en torno al vino, etc?

Sí. Por lo menos, mi experiencia en la tienda es de una serie de gente que le gusta mucho el tema del vino, trata de descubrir cosas nuevas, y en definitiva, muchos clientes habituales que se interesan por este tipo de cosas.

¿Cuál crees que es la principal

característica de un vino del que tú dirías: “éste es un vino superior, es decir, un vino por encima de lo habitual”?

Bueno, es un poco relativo. Yo pienso que tendríamos que, no sé, dejar de lado el gusto personal y buscar otros parámetros que, a lo mejor, no coinciden con nuestro gusto inicial a la hora a buscar un vino interesante. A mí personalmente me gustan mucho los vinos de mucho color, mucho cuerpo, dominados por la madera, sobre todo el roble americano, es un tipo de roble que me gusta mucho. Creo que le da un atractivo especial. Insisto, a los vinos que a mí me gustan. Yo creo que hay que guiarse por el gusto particular.

¿Qué hay que saber para saber de vinos? ¿Cuándo puedes decir que empezas a saber de vinos? ¿Cuáles son las normas básicas para empezar a saber de vinos, y a saber degustarlos?

Creo que todo pasa por que em-



“Nuestra bodega se diferencia del resto en cosas como la profesionalidad, la preparación, la selección...sobre todo la profesionalidad y el conocimiento del producto”.

piece una relación entre la persona y el vino, y a partir de ahí, ir probando cosas, ir leyendo, evidentemente, pero sobre todo con irse identificando con zonas, variedades, estilos de vino, etc.

¿Qué destacarías de vuestra bodega, qué os diferencia del resto?

Creo que muchas cosas. Sobre todo la profesionalidad, la preparación, la selección, las condiciones del establecimiento, no sé, yo creo que éste es un sitio idóneo no sólo para gente que se quiere iniciar, como ya comentábamos antes.... entre otras cosas, por nuestra ayuda, por la cantidad de vino, por la variedad. bueno, la gente más avezada puede encontrar cosas muy interesantes. Pero, sobre todo, la profesionalidad de la gente que hay en el establecimiento y del profundo conocimiento del producto que tienen entre manos.

¿Viendo los clientes que tenéis en la actualidad y el que, a lo largo de los años habéis tenido, piensas que la gente joven empieza a saber más de

vinos ahora?

No sabría qué decirte. Yo creo que sí. Cada día es más fácil ver por aquí a gente joven, y gente que, a la hora de comprar un vino tiene un concepto diferente al que tenía la gente años atrás; gente que se interesa, sobre todo, por conocer, probar denominaciones, buscar cosas diferentes, no están anclados, como ha pasado estos años de atrás en determinadas denominaciones, y la gente no tiene ningún problema en buscar variedades, zonas, etc.

¿Crees, entonces, que es un buen momento para la industria del vino en general, para vuestro sector, no sólo en esta región, sino también en el resto de España, en el sentido de que la gente se empieza a educar en el vino?

Bueno, no es el mejor momento económico.... el consumo per cápita va bajando, no de una manera alarmante ni preocupante, creo que las cosas apuntan, al menos lo que yo veo en la tienda, a que hay que tener ilusión, es-

peranza. Viene gente joven, gente interesada y, sobre todo, con otro concepto, otra filosofía diferente, y creo que se puede pensar que es incluso mejor que lo que había: Van más allá de las denominaciones clásicas, y con otro tipo de inquietudes, queriendo saber otro tipo de cosas, no limitándose a llevarse una botella de vino de una variedad o zona concreta... yo creo que es un buen momento.

Recomiéndame un buen vino para una cita que tengo esta noche.

Yo no sé si es un tópico. Pero creo que... en fin, te podría recomendar infinidad de vinos.... sin entrar en tópicos, depende mucho de las circunstancias: cuándo, con quién, cómo, el tipo de vino que vayas a tomar. Pero, como te digo, aunque suene tópico, un buen champán, en mi opinión, es algo muy recomendable. Sin olvidar, por supuesto, un cava: un gran cava... No sé, me vienen a la cabeza infinidad de vinos, pero me parece que el más seductor y adecuado sería un champán.

Rutas

Ruta del Quijote

De San Clemente
a Villanueva de los
Infantes, por las
Lagunas de Ruidera



Entre las fiestas de estas localidades que podemos destacar se encuentran los carnavales de Villarrobledo, declarados de interés turístico regional, y los de Pedro Muñoz, donde multitud de charangas y comparsas critican la realidad social con tanto humor como malicia en el popular concurso de chirigotas y cantares.

Estos parajes no sólo nos permiten conocer alguno de los conjuntos monumentales más importantes de La Mancha, sino también acercarnos a una de las mayores extensiones lagunares españolas, paso imprescindible de las aves migratorias en su viaje entre Europa y África.

En San Clemente, este itinerario ofrece al viajero tres ramales, pero es aconsejable comenzar en dirección Las Pedroñeras atravesando unas tierras que presumen con justicia de producir los mejores ajos de España. Siguiendo después hacia el oeste, visitar la laguna de Pedro Muñoz. Nuevamente en el tramo principal, se encuentra El Provençio, rodeado por las aguas del río Záncara.

Desde allí, la Ruta de Don Quijote continúa su camino hacia Villarrobledo, que ha sabido conservar importantes vestigios de su pasado como la Plaza Mayor o las iglesias de San Blas y San Sebastián, junto con numerosas bodegas que son la base de la economía local, donde se sigue almacenando el vino como hace siglos, en gigantescas tinajas centenarias elaboradas con los barro de estas tierras.

Más al sur, en el entorno de Ossa de Montiel se localizan dos

pasajes de especial importancia en las aventuras de Don Quijote: la mágica cueva de Montesinos, donde descendió a través del tiempo y las ruinas del castillo de Rochafriada.

Cerca de aquí, el viajero encontrará en el Parque Natural de las Lagunas de Ruidera, uno de los más hermosos conjuntos lagunares de origen tectónico, protegidos en la actualidad no sólo por su interés paisajístico sino por la importancia de la abundante fauna que cobija, entre la que destacan el pato colorado o el aguilucho lagunero. Retomado el camino, poco después se divisará la silueta de Villanueva de los Infantes, declarado conjunto histórico por ser un importante enclave del Renacimiento y del Barroco. Aquí murió Quevedo, en una celda del Convento de Santo Domingo, ahora convertido en alojamiento turístico.

Esta ruta está salpicada de iglesias, conventos y casas palacio, como la casa de D. Diego de Miranda, quien según la tradición fue el famoso Caballero del Verde Gabán, cuyas hazañas, Cervantes, tantas veces puso en boca de Don Quijote.

El tramo se divide en seis etapas:

Etapa 1



San Clemente Socuéllamos

Datos prácticos
55 km

Of. Turismo S. Clemente 969 30 01 60
Ayto. de Socuéllamos 926 53 94 20

Se trata de una etapa larga que atraviesa campos de cultivo, sobre todo de viñedos, y también pinares y algunas zonas de monte. Gran parte del camino discurre junto al río Záncara, afluente del Guadiana, y también junto al río Rus. Un puente sobre el Záncara une las provincias de Albacete y Cuenca. Un alto en el camino de esta etapa es la localidad de Las Pedroñeras, famosa por la calidad de sus ajos. El camino es llano y no presenta ninguna dificultad.

Etapa 2



Socuéllamos El Toboso

Datos prácticos
37 km
Información El Toboso 925 56 82 26

El Toboso es objetivo imprescindible para aquellos que deseen seguir el rastro de Don Quijote a través de La Mancha. Pero también podremos disfrutar con el entorno natural de las lagunas que recorre esta etapa, entre las que destaca la de Manjavacas, con su importante colonia de aves acuáticas, especialmente de flamencos. También pasaremos por la laguna de Alcahozo, que en verano destaca por su color blanco debido al yeso que contiene. Una visita es la ermita de San Isidro Labrador, muy bien conservada, con zona ajardinada, arboleda y un gran parque infantil. Hay un camping a pocos metros

Etapa 3



Pedro Muñoz El Pedernoso

Datos prácticos
41 km
Ayto de Pedro Muñoz 926 58 60 01
Ayto de El Pedernoso 967 16 43 06

Se atraviesa un importante conjunto de lagunas, de las que destaca la Reserva Natural de la laguna de Manjavacas, donde encontraremos numerosas aves acuáticas. Son numerosos también los tarays, arbustos típicos de zonas de humedal. También pasaremos por las lagunas de Taray y del Huerero. En el resto del trayecto predominan grandes zonas de viñedos y algunos pinares. Atravesaremos un pueblo abandonado, conocido como Casas de Gabino. Un kilómetro y medio antes de llegar a El Pedernoso, nos encontramos con la bella ermita de Santa Ana, con zona ajardinada y arboleda.

Etapa 4



Las Mesas San Clemente

Datos prácticos

36 km

Ayto de Las Pedroñeras 967 13 90 02

Of. Turismo S. Clemente 969 30 01 60

Esta etapa atraviesa viñedos y campos con cultivos variados, como cereales y ajos. Se pasa también por zona de lagunas. En la laguna de Taray hay una arboleda de pinos y chopos. Se cruza el río Zánchara por un pequeño puente que da acceso a la orilla del río, donde nos podemos refrescar. El abandonado castillo de Santiago de la Torre conserva aún un encanto especial, lo que hace recomendable su visita. Destacan su balconada de madera y su torre. El entorno del castillo, rodeado de casas, permite imaginar la vida en una finca rural de Castilla-La Mancha.

Etapa 5



Villarrobledo Ossa de Montiel

Datos prácticos

46 km

Of. Turismo Villarrobledo 967 14 19 80

Of. Turismo Ossa de Montiel 967 37 70 00

La etapa discurre en su totalidad por la provincia de Albacete, sin pueblos intermedios entre los dos extremos. Transcurre en su inicio entre viñedos y cultivos de secano, para adentrarse hacia el final en los montes próximos a Ossa de Montiel, con una vegetación de encinas y plantas aromáticas. Atravesamos por una pasarela el río Córcoles. Antes de llegar a la mitad de esta etapa, es posible ver una colonia de avetardas, una gallinácea de gran tamaño que se encuentra en peligro de extinción. Cerca de los montes de Ossa de Montiel, nos encontramos con la finca La dehesa de las Cuadras, un precioso cortijo del siglo XVIII.

Etapa 6



Ossa de Montiel Villanueva de los Infantes

Datos prácticos

52,2 km

Centro de Interpretación de las Lagunas de Ruidera 926 48 62 12

Ayuntamiento de Montiel 926 35 34 72

Oficina de Turismo de Villanueva de los Infantes 926 37 50 01

La estrella de esta etapa, compartida por las provincias de Albacete y Ciudad Real, es el Parque Natural de las Lagunas de Ruidera. Abundan las infraestructuras turísticas junto a las playas naturales que se forman en las lagunas. La visita a la Cueva de Montesinos nos mete de lleno en las fantasías de Don Quijote. Tras pasar las lagunas, comienza el paisaje propio de monte bajo. Es posible ver ciervos, perdices y conejos. En la zona abundan los majanos, construcciones en forma de tarta hechas en piedra. Su función es proporcionar a los conejos un cobijo que facilite su cría y reproducción. Se atraviesan los ríos Cañamares y Jabalón.



Otra actividad que cada día gana más adeptos es la observación de aves, que puede realizarse a través de campamentos, cursos de dibujo de naturaleza o excursiones guiadas por los lugares de mayor interés ornitológico manchego.



En este tramo de la ruta, junto con las habituales ofertas de caza menor y pesca deportiva, en las numerosas reservas y cotos sociales existentes en todos los rincones de La Mancha, destaca especialmente la posibilidad de hacer piragüismo en el Pantano de los Muleteros, cerca de Las Mesas, o en el Embalse de Peñarroya. También se puede practicar la vela en el paraje natural de las Lagunas de Ruidera.



PUNTO ● RADIO



TEMPORADA 2006 - 2007

ALBACETE: 96.0 FM . TOLEDO: 90.5 FM . TALAVERA: 95.0 FM . CIUDAD REAL: 103 FM . HERENCIA MANCHA CENTRO: 106.4 FM . CUENCA: 92.5 FM . GUADALAJARA: 106.5 FM

LA RADIO INDEPENDIENTE

PUNTO ● RADIO

CASTILLA-LA MANCHA

“El instinto de alcalde es hacer la ciudad propia”



Salvador Jiménez. Primer alcalde de la democracia de Albacete.

Fue el primer alcalde democrático de Albacete tras el franquismo. Entre 1979 y 1983 gobernó los designios de la ciudad con la ilusión de saber que comenzaba una nueva etapa que se caracterizaría por la libertad. Durante su mandato se hicieron obras tan importantes como el Parque Lineal, y ahora, casi 25 años después, sigue trabajando por Albacete como miembro de la comisión de la celebración del Tercer Centenario de la Feria. LA VOZ DE ALBACETE ha querido conocer más sobre uno de los principales protagonistas de la transición albaceteña.

¿Hay muchas diferencias entre las campañas de ahora y las primeras municipales de 1979?

Sí, hay muchas diferencias. En primer lugar, porque entonces se tenía muy poquito dinero, y además eran las primeras municipales en 70 años. Ahora cada cuatro años las campañas se perfeccionan, se hacen con más glamour. En aquella época lo estábamos inventando todo un poco. Por contar una anécdota, la foto que me hicieron a mí para el cartel electoral, por supuesto en blanco y negro, me la hizo un familiar mío cercano que era un militante de Alianza Popular, y me hizo la foto a mí que me presentaba por el PSOE. O sea que no era como ahora que las fotos están muy estudiadas. Me acuerdo que prácticamente la campaña que hicimos nosotros al Ayuntamiento consistió en lo siguiente: en mi coche, un viejo 1430 de segunda mano que lo fundimos en la campaña, unas canciones del grupo Tradición que nos acompañaban, la poca cartelería que se hizo, y luego lo más destacado es que Quijano, el pintor,

hizo unos grandes cartelones con varios motivos en forma de paneles, y que los candidatos recorriamos por la ciudad. Llevaban lemas como “Salvemnos la catedral”, porque entonces se estaba construyendo un edificio de ocho o diez plantas que tapaba la catedral, y “Quite-mos las ratas de Albacete”. Ésa era un poco la campaña que se hacía.

¿También hay diferencias entre la política que se hace entonces y la que se hace ahora?

Ahora se tiene mucha más experiencia, los ayuntamientos están mucho más dotados económicamente, con más asesores. Ahora se hace una política, en mi opinión, con más conocimiento de causa. Yo creo que cuando llega una nueva corporación va con la misma ilusión que íbamos nosotros. Lo que pasa es que el cambio que nosotros atisbábamos que se podía producir era mucho más importante, porque partíamos de unos ayuntamientos pobrísimo. Claro, nosotros veníamos con la fuerza de que la beneficiencia la íbamos a cambiar por servicios sociales. Lo que traían las cor-

poraciones democráticas es que nada de la ciudad les era ajeno. Antes se decía "el Ayuntamiento tiene que resolver la limpieza de las calles, el suministro de agua,..." pero ahora el Ayuntamiento tiene que hacer de todo: construir viviendas, ofrecer cultura, poner servicios sociales, etc. Ése fue el gran encanto de aquella época, hoy en día eso ya lo tenemos asumido los ciudadanos. Es mucho más difícil ser alcalde ahora que entonces. Nosotros teníamos el inconveniente de que teníamos que inventarlo todo, pero teníamos la ventaja de que los vecinos eran muy pacientes y casi todo les parecía bien. Y eso es una cosa que recuerdo con mucho cariño, la paciencia de los ciudadanos de soportar nuestra inexperiencia muchas veces, agradecer-

nos mucho las cosas que hacíamos bien y perdonarnos los errores.

¿Qué y a quién recuerda de esas primeras elecciones democráticas?

Recuerdo con entrañable cariño el día de la e l e c -

ción del alcalde en el salón de plenos del antiguo Ayuntamiento, la emoción, y a la salida en las escaleras ver a muchas personas de 60, 70, 80 años, que eran viejos militantes socialistas, gente de izquierdas, que habían sido los perdedores de la guerra y que siempre habían sufrido los sucesivos avatares de los vencidos y en mi veían a un alcalde que era suyo. La emoción de esa gente, que a mí me sorprendía, porque no entendía bien la alegría de personas que no conocía. Personas llorando, abrazándose... me emocionaba. Aquello era la euforia, y eso no se vuelve a producir. Ahora cuando gana un partido u otro sus militantes lo celebran y lo aplauden, pero ahí era mucha parte del pueblo llano que era como si empezara a vivir otra vez, y dijera "me he pasado 30 años en silencio y ahora vuelvo a vivir".

De esos cuatro años como alcalde, ¿de qué es de lo que se siente más orgulloso?

Yo diría que me siento más orgulloso de las pequeñas cosas, la fundamental es de que la gran mayoría de los ciudadanos pensasen que era mejor tener un Ayuntamiento democrático que no tenerlo. Cuando empezamos las cosas no estaban claras, la gente decía "¿pero quiénes son estos, jóvenes de la izquierda?". Me acuerdo de una pintada que había en el exterior del recinto ferial que decía "Los rojos llenarán el Ayuntamiento de piojos". Pero casi todos pensaron que nosotros lo haríamos mejor o peor, pero que el invento democrático de elegir a sus representantes era una buena opción. Y luego fundamentalmente de las mejoras que poco a poco fuimos introduciendo en los barrios periféricos. Lo que más me ilusionaba era ir a cualquier barrio, a Las Cañicas, a La Estrella, a San Pedro Mortero, y ver que se estaba asfaltando, que se estaban poniendo aceras, que se estaban haciendo pequeñas zonas verdes,... Es ese instinto, el hacer la ciudad propia y considerar que es como tu casa y que la tienes



que estar cuidando y mejorando, es un sentimiento que perdura, que es bonito pero también te produce disgustos, porque te sientes responsable.

En 1979 usted gobernó en coalición con el PCE.

No es que gobernara con el Partido Comunista, es que nosotros gobernamos con una Ley de Régimen Local que era franquista, y que obligaba a que todos los miembros de la corporación, los concejales, tuviesen competencias. No era como ahora que está el Gobierno y la oposición. Sí, nosotros ganamos con el PCE, pero la UCD, que era la oposición en teoría, los concejales tenían también responsabilidades de Gobierno. Lo bueno era que como teníamos que negociar todo, discutíamos mucho, y el 99 por ciento de las actuaciones municipales salieron por consenso de los tres partidos. Y ahora ya respondiendo a la pregunta, si goberné con el PCE. Algunos decían que iba a venir el Frente Popular. El PCE obtuvo en aquellas elecciones cinco concejales, que son personas para mí entrañables, ejemplares en la ciudad. Recuerdo a Jesús Alemán, que ya ha muerto, podría nombrar también a Luis Collado, a José María López Ariza, a Juan Antonio Mata, a José Moli-

"De lo que más orgulloso me siento como alcalde es de que la gran mayoría de los ciudadanos pensasen que era mejor tener un Ayuntamiento democrático que no tenerlo. Casi todos pensaron que nosotros lo haríamos mejor o peor, pero que el invento democrático de elegir a sus representantes era una buena opción".

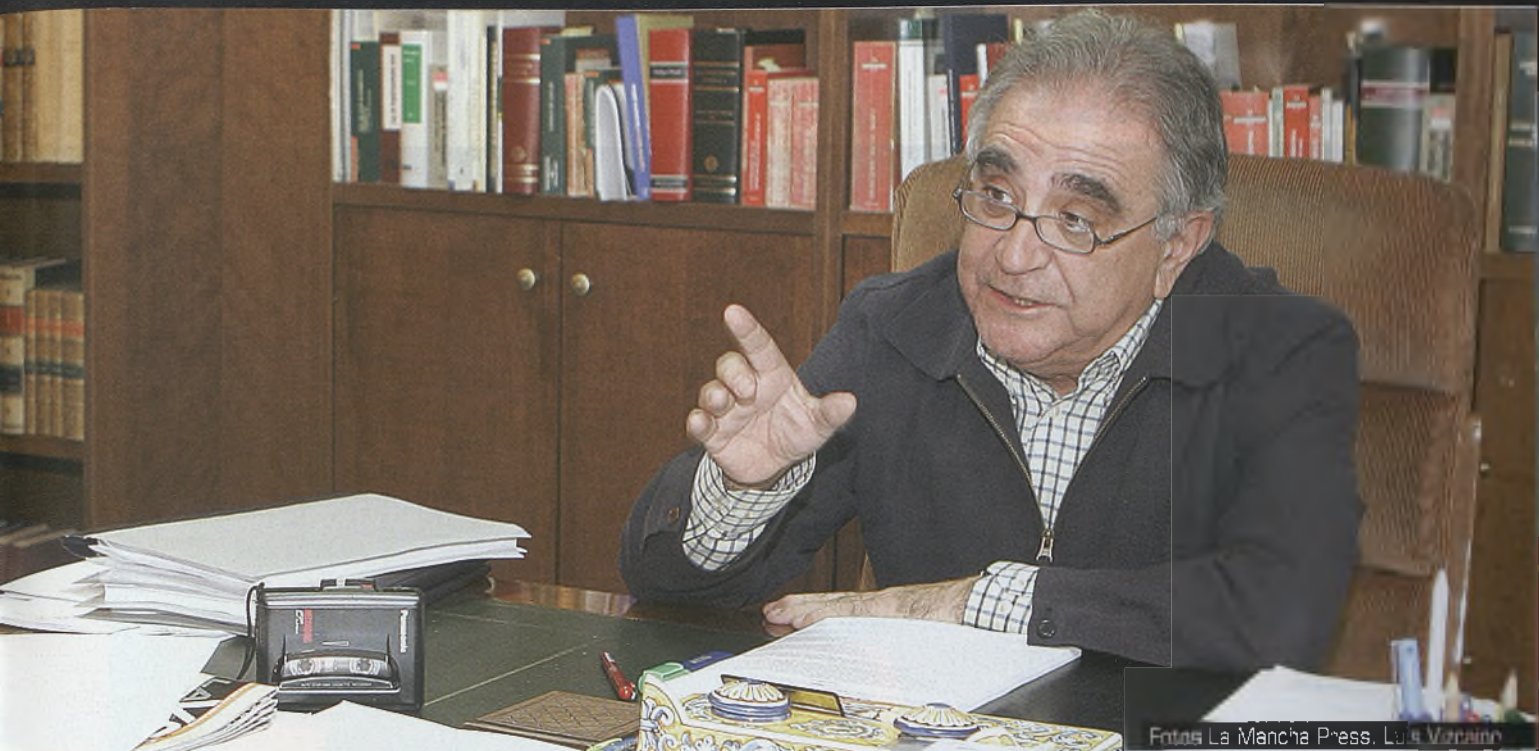

na, a Pepe Calderón. Son personas a las cuales yo creo que la ciudad les tiene un gran respeto.

Con dos partidos de izquierdas, ¿por qué nunca se recuperaron los refugios de la Guerra Civil en aquellos momentos?

Por dos cosas. En primer lugar porque entonces éramos más pobres y teníamos cosas mucho más urgentes. Junto a eso, también se estaba saliendo de un régimen no democrático. Ahora hay una Democracia plenamente asentada, cada uno puede pensar lo que quiera y decirlo públicamente, pero nosotros veníamos de una falta de libertades total. Algo tan simple como cambiar el nombre de las calles levantó ronchas en mucha gente, críticas muy duras. Y en el Altozano se tiraron dos o tres años todas las noches poniendo un cartel donde ahora está el Banco Central que ponía "Ésta es la plaza del Caudillo".

¿Qué le parecen algunas de las propuestas que se hacen hoy para la ciudad, como la peatonalización del centro?

Yo soy defensor. Ya sé que es muy criticado y que un alcalde que peatonalice el centro de la ciudad puede ser fusilado al amanecer, pero yo creo que la ciudad ganaría. El salto cualitativo de Albacete consistiría en convertir la calle Ancha y la calle de la Feria en calles-salón, con puestos de flores y cafeterías acristaladas en medio de la calle.

¿Albacete es una ciudad de izquierdas, de derechas o de centro?

Es una respuesta difícil. Yo creo que predomina la izquierda en la ciudad,

pero perseguida muy de cerca por la derecha. Y luego hay un sector indiferente que a lo mejor es realmente el que objetiva y juzga la bondad o la maldad de la gestión municipal. Porque la izquierda va a votar siempre a la izquierda, y la derecha a la derecha, lo hagan bien o mal, y luego hay una serie de personas que unas veces votan a unos y otras veces votan a otros, y son los que inclinan la balanza.

Si Tierno Galván fue el mejor alcalde de Madrid, ¿cuál ha sido el mejor alcalde de Albacete?

A mí lo que me han transmitido los ciudadanos es que los dos mejores alcaldes de Albacete han sido don Virgilio Martínez Gutiérrez, que fue un alcalde republicano, y luego otro alcalde falangista y fascista que era Martínez de la Osa, que era un médico de niños. Eso se lo he oído decir a muchos albaceteños.

¿Qué es lo mejor que se ha hecho por esta ciudad en los últimos 30 años?

La Universidad, con mucha diferencia, ha sido lo más importante, a años luz de cualquier cosa.

¿Y lo más nefasto?

Si nos extendiéramos unos años más, pues haber destruido toda la riqueza arquitectónica que teníamos. Eso es también lo peor con mucha diferencia. Marqués de Molins y Tesifonte Gallego eran hasta los años 60 unas calles que tenían una gran categoría, con casas como el chalé de la Cámara de Comercio. También lo que peor me parece es toda la zona del Ensanche, donde se han construido viviendas y más vivien-

das, y no se ha dotado de servicios. Eso es un pecado que tenemos todos y que es difícil de solucionar.

¿Qué ideas y proyectos nos puede adelantar del trabajo de esa comisión del Tercer Centenario de la Feria de Albacete, compuesta por todos los alcaldes vivos de la ciudad?

A mí me resulta muy gratificante la idea que está ahora en la cocina de mejorar toda la calle de la Feria hasta el recinto ferial. Porque realmente la feria es una cosa que dura diez días, y todo el Paseo de la Feria, todas las calles laterales, para mí están poco cuidadas. Yo creo que hay que renovarlo y mejorarlo, hacerlo de las partes más bonitas de la ciudad. No sé si al final saldrá, estamos asesorándonos, oyendo a arquitectos. Y luego hay una idea también preciosa que es la siguiente: existe un proyecto del edificio de la feria y de su entorno que es de Julio Carrilero, y que luego lo retomó y lo renovó su hijo Manuel, que también era arquitecto. Y recuperar todo eso, remodelar mejorando el recinto ferial, conforme al proyecto de sus autores verdaderos, me parece algo muy interesante. La idea que tiene el alcalde es coger el Tercer Centenario como motivo para conseguir financiación y aunar voluntades para mejorar muchas partes de la ciudad. A mí me parece fundamental que junto a esa idea, que es romántica y arquitectónica, hay que marcarse como meta el 2010 para hacer cosas que permanezcan en la ciudad, y para eso se hace muy necesario oír seriamente al Foro de la Participación, y ver qué plantean ellos y qué quieren para Albacete.

Tras cuatro años, alguna de ellas incluso más, cuatro de las concejales del actual equipo de Gobierno se despiden de la política, al menos de manera activa. No son las únicas que abandonaran su responsabilidad política como concejales, pero desde luego sí que son algunas de las caras que han sido más conocidas en la última legislatura.



“En Albacete hemos resuelto muy bien el tema de la inmigración”



Adiós al Ayuntamiento

■ Texto: Manuel Amezcua

La vida de los políticos va en ciclos, muchos son los que saben que su faceta pública durará una única legislatura, otros tienen esperanza y vocación de prolongar su etapa en algo más de los cuatro años, sin embargo, cuando se publican las listas hay quien repite y también quien se queda en el camino. Adriana Menéndez, Mercedes Márquez, Luisa Ortega y Selia Puñal son las cuatro concejales del equipo de Gobierno que no continúan su trayectoria política de una manera activa, no son las únicas que retoman su vida civil, el concejal de Asuntos Europeos, Federico Rodríguez Morata, tampoco se vuelve a presentar en las listas, pero estas mujeres han sido unos de

los pilares en los que se ha apoyado las políticas del Ayuntamiento en la última legislatura. Unas mujeres que no continúan por diversos motivos y que han hablado con LA VOZ DE ALBACETE para recordar sus mejores y peores momentos de su paso por la Casa Consistorial.

Mercedes Márquez

La hasta hace poco concejala de Juventud reconoce que para ella ha sido “un honor el poder estar de concejala en el Ayuntamiento” y señala que “he aprendido muchísimo durante estos cuatro años, muy intensos”. De su experiencia resalta Márquez que “he podido trabajar con jóvenes y saber las inquietudes



“Ha sido una decisión personal que llevaba pensando desde hace algún tiempo”



“No hace falta estar agarrada a un sillón para hacer política”

Fotos La Mancha Press. Luis Vizcaino

El paso por la política ha marcado sus vidas y, en cierta manera, también la de todos los ciudadanos de Albacete. Ahora, al abandonar sus responsabilidades en el Ayuntamiento vuelven a su vida civil. Algunas han dicho un adiós definitivo, otras no descartan volver a la primera línea de la escena municipal en un futuro más o menos cercano.

que tiene la juventud de esta ciudad”. Destaca con cierto humor la antigua concejala que “empecé novata y me voy novata, pero lo que sí es cierto que he trabajado mucho y me he esforzado al máximo”.

Son muchos los proyectos que destaca de su paso por la máxima responsabilidad en materia de jóvenes en el Consistorio albaceteño; así habla de la escuela municipal de circo, del proyecto aerosol y se congratula de “haberle dado la vuelta al Memorial Alberto Cano”. Sin embargo, el mayor de sus logros no lo inaugurará ella. Mercedes Márquez resalta el proyecto del centro dedicado a la juventud y al ocio que estará instalado en los antiguos cines Goya y Carlos III y el colegio Mari Llanos Martínez, y que será también la sede de la Filmoteca regional. “Poder ambicionar ese proyecto, poder diseñarlo, poder crearlo, poder imaginarlo y conseguir el presupuesto es lo que destacaría de mi paso por esta concejalia”, comenta la ex-edil.

Sin embargo, para Mercedes

Márquez, su gran pasión es su profesión, la danza. Un amor al que vuelve para seguir formándose y poder retomar sus clases como profesora; ése asegura la que ha sido la concejala más joven del equipo de Gobierno el único motivo para no repetir otros cuatro años en la primera línea de la política municipal. A pesar de este paréntesis, Márquez no descarta regresar a la escena política pasados unos años y se reafirma en que la decisión de volver será, si se da, como la de irse, una decisión propia. Concluye en este sentido Mercedes Márquez de una manera rotunda “no hace falta estar agarrada a un sillón para participar en política”.

Luisa Ortega

La que ha sido responsable de Educación los últimos años en el Ayuntamiento es contundente respecto a los cuatro años de gestión, “un balance muy positivo de estos cuatro años de gestión”. Como punto fuerte, a Ortega le gusta resaltar que se ha acabado con la lista de

espera en los comedores escolares. A pesar de que su caballo de batalla durante estos años ha sido la polémica con los tiempos escolares, dentro del proyecto de Ciudad Educadora, la que fuera responsable del área afirma que “se ha promocionado mucho la Ciudad Educadora y se han mejorado las condiciones laborales y económicas de los trabajadores de los centros”. Le gusta a Luisa recordar las nuevas bibliotecas que se han abierto tanto en la capital como en las pedanías durante su gestión; y como no podía ser de otro modo, se enorgullece de que el Palacio de Congresos de Albacete se inaugurara con un congreso de Educación para La Paz.

Sobre el que ha sido el tema por el que ha recibido más críticas, los ya comentados tiempos escolares, Ortega deja claro que “no hay que mezclar la Ciudad Educadora con el proyecto de los tiempos escolares” y apunta en este mismo sentido que la intención es educar con todo y que “el hecho de que se recicle y la gen-



te use los contenedores adecuados es una muestra de que se está educando más allá de las aulas". Luisa Ortega también volverá a las aulas, es profesora de Lengua y Literatura en un instituto de la capital, aunque admite que si la vuelven a llamar en un futuro regresaría a la política.

Adriana Menéndez

Quien ha ocupado una de las concejalías claves como la de Inmigración y Consumo destaca de su paso por la política las personas que ha conocido. Así, Adriana Menéndez habla con cariño de las diferentes

asociaciones con las que ha mantenido contacto durante estos años y en especial las personas que hay detrás trabajando en esas asociaciones. La importancia que le da esta mujer a las relaciones personales le hace afirmar que "me llevo amigos dentro y fuera de la política".

En cuanto a proyectos para recordar de su paso por la concejalía, Menéndez resalta que "han sido más pequeños pasos que grandes proyectos" y añade los avances que se han hecho con el colectivo gitano, con asociaciones sociosanitarias como COCEMFE-FAMA y sobre

todo la atención a los inmigrantes.

A Adriana Menéndez, como responsable de Consumo en estos cuatro años, le gusta recordar la Feria y el cómo se trabaja; también cómo los ciudadanos se han concienciado de sus derechos y deberes durante los diez días que dura nuestra Feria.

No duda Menéndez sobre el tema que más le ha preocupado durante su tiempo en el Ayuntamiento: la Cooperación al Desarrollo y la Inmigración. Sobre este asunto resalta que "en Albacete lo hemos resuelto y lo estamos resolviendo de una manera muy adecuada" y añade que



Adriana, Selia, Luisa o Mercedes han sido nombres comunes a todos nosotros. Sus decisiones han sido portadas de los periódicos y sus caras y sus voces han pasado por todos los medios de comunicación de la ciudad. A partir de ahora, los ciudadanos tendremos que acostumbrarnos a poner otras caras a las mismas o similares responsabilidades.

“España tiene que prepararse para la inmigración que está recibiendo y recibirá en el futuro” y pone de ejemplo nuestra ciudad como un espejo donde se pueden mirar muchas ciudades para tomar soluciones en materia de inmigración. Se lamenta Menéndez de que “por mucho que hagas en materia de inmigración, nunca es suficiente”.

En cuanto a si su salida es por voluntaria o decisión de partido alega Menéndez que es “un poco todo” y continúa diciendo que “la política es así y hay que saber que hoy estamos y mañana no” y concluye con

un “siempre es positivo que haya cambios”.

Selia Puñal

La Casa Consistorial no era una desconocida para Selia Puñal, quien pisó por primera vez el Ayuntamiento de manera profesional en 1995; cuatro años más tarde entró en el equipo de Gobierno como responsable de Empleo y allí siguió después de los comicios de 2003; Puñal habla con cariño al mirar hacia atrás y recuerda que “siento una gran satisfacción porque es una concejalía que ha ido creciendo y que da solución a problemas concretos”. Entre los logros de sus ocho años al frente de Empleo, Selia resalta la ubicación de su concejalía y explica que “entre otras muchas ventajas, estos locales han dado un punto de encuentro a muchos programas en los que trabajaba el Ayuntamiento de Albacete en materia de empleo que hemos podido concentrarlos y así se ha producido un efecto multiplicador

de las políticas de empleo”.

De entre todas las iniciativas que se han llevado a cabo, Puñal hace hincapié en los programas para los colectivos más desfavorecidos y, en especial, de las políticas para insertar a las mujeres en el mercado laboral. “A las mujeres todo nos cuesta más”, añade Selia Puñal en relación a este último respecto. Reconoce Puñal que el Centro Europeo de Empresas e Innovación, CEEI, ha sido su mayor “quebradero de cabeza” aunque añade rápidamente que es un ejemplo de la cooperación entre empresarios y Administración “acorde a las necesidades del tejido empresarial de la ciudad”.

La ex edil de Empleo reconoce también llevarse “algunos amigos y crecimiento personal” tras su paso por la política; y en lo que concierne a su salida del Ayuntamiento de Albacete, Selia Puñal aclara que “ha sido una decisión personal que llevaba pensando desde hace algún tiempo”.

"En la vida no todo es lo que gana uno, aquí nadie va a ganar nada aparte de disgustos. La cuestión es qué puedo hacer por el Alba y qué me puede aportar a mí?"



Fotos: La Mancha Press - Luis Vizcaino

"Desde el principio nuestra filosofía fue la de no tener ningún ámbito de poder y la misión ha sido ser aficionados del Alba, controlar las estructuras por dentro y en último caso salir a la palestra en una situación extrema y coger las riendas del club" El nuevo presidente habla sobre la política que ha seguido Bandera Blanca, la que ha sido plataforma de oposición al antiguo consejo y el semillero de algunos de los actuales miembros de la directiva de este nuevo Albacete Balompié.

Empieza una nueva época y estamos posiblemente ante el momento más delicado del club en toda su historia, arrastrando en la actualidad una deuda total cercana a los 16 millones de euros, con notificaciones de embargo de por medio y corriendo un riesgo real de disolución. Todo ello no es más que el resultado de una pésima gestión en el pasado y el fruto de un cúmulo de irresponsabilidades que sin duda el actual consejo no dudará en denunciar si llegara el caso.

"Todavía no tenemos muchos da-

tos pero el gran problema que ha existido es que no se han optimizado los recursos que se han tenido. Ha sido un desorden. Sólo con los ingresos históricos, es decir derechos de televisión, taquillas, quinielas y abonos no puedes llegar demasiado lejos en 2ª división"

Sobre la gestión de Ángel Contreras no ha querido hablar demasiado, aunque reconoce que se han equivocado gravemente a la hora de tratar diversos temas. "El tiempo nos da y nos quita la razón y así ha ocurrido. El modelo de gestión anterior no fue el adecuado y no es plato de buen gusto decirselo a Ángel, pero la vía adecuada no fue la de fichar a los mejores jugadores y gastarse todo el dinero para volver a subir. La Segunda división es ruñosa y si no optimizas tus recursos sólo generas deuda".

Es curioso, pero no es la primera vez que la persona de Ubaldo González interfiere directamente en los destinos del Albacete Balompié. Hay que recordar que en su despacho profesional se elaboró en agosto de 1996 el re-

curso administrativo por el cual el club recuperó la categoría de 1ª división y se amplió la liga a 22 equipos por el incumplimiento de avales por parte de Celta y Sevilla.

El triunfo del pequeño accionista

Ubaldo González ha llegado a la presidencia gracias al apoyo de la inmensa mayoría de los pequeños accionistas que depositaron en él toda su confianza en la pasada Junta General Extraordinaria del pasado 6 de mayo. Este hecho es algo insólito y representa algo más que un relevo, supone la entrada por primera vez de miembros de la "afición" en el consejo de una Sociedad Anónima Deportiva. Un triunfo que es más importante si cabe porque supone la implicación y la superación del pequeño accionista frente al mundo del poder empresarial. Y es que cabe recordar que el nuevo presidente se encontró a última hora con un inesperado "rival" el día de su elección. Rafael Candel aparecía en escena tras más de 10 años para encabezar una



Este abogado de profesión, profesor de universidad y aficionado al fútbol y la música, se ha convertido de la noche a la mañana en el flamante nuevo presidente del Albacete Balompié. Se trata del primero en ser nombrado por elección y el vigésimo sexto en toda la historia del club .

UBALDO GONZÁLEZ AL RESCATE DEL ALBACETE BALOMPIÉ

■ Joaquín Rodríguez Lawrance

candidatura junto a un importante grupo de empresarios de Albacete. Esto sorprendió a muchos, sobre todo por la forma en la que se había gestado esa otra vía.

Antes, en los días previos, existieron muchos intereses opuestos y presiones por parte de ciertos sectores que no querían ver ni en pintura a miembros de Bandera Blanca en la presidencia. Finalmente, el misterio que había envuelto a toda esa candidatura acabó minando la credibilidad de la misma y al final ocurrió lo que parecía más lógico, que saliera elegida la candidatura de un presidente que en reiteradas ocasiones había afirmado que no apoyaría todo aquello que pudiera parecer continuísta. "No soy quien para decir nada pero creo que no era el momento de Rafael Candel. Me da la impresión de que un grupo de personas le empujaron a ello" afirma el presidente.

¿Por qué Ubaldo González?

Desde meses atrás, la oposición y

Bandera Blanca fueron dando forma a su proyecto y a finales de marzo únicamente quedaba por saber quién sería la cabeza visible del mismo. Se habló de muchos nombres pero al final nadie quería aceptar semejante compromiso, hasta que una día Ubaldo asumió esa responsabilidad. "Una noche concreta me miran y me insinúan este tema. A partir de ahí empiezo a madurar la idea y finalmente llegué a la conclusión de que si se daban una serie de circunstancias y de verdad existía viabilidad, pues adelante".

Así empezó a escribirse una de las páginas más importantes de la historia reciente del Albacete Balompié, y a este joven abogado cargado de entusiasmo y ambición se unieron un grupo de personas que también querían aportar sus ideas.

El nuevo presidente es abogado de oficio y profesor de Derecho Mercantil en las Facultades de Derecho y Ciencias Empresariales de la UCLM. Además suele impartir conferencias a lo largo y ancho de toda la geografía es-

pañola. En su tiempo libre no duda en asistir a sus clases de piano y solfeo, y en vacaciones busca el mar como destino. Su interés por la navegación le ha llevado a realizar diversos cursos sobre esta materia. En la actualidad es patrón de yate y espera en un futuro poder amarrar alguno de su propiedad en el Real Club de Regatas de Alicante. Tampoco olvida la lectura y ahora se debate entre un ejemplar jurídico sobre la supresión del derecho de adquisición preferente del socio en los aumentos de capital y una novela de Carmen Martín Gaité titulada *Los usos amorosos de la posguerra civil española*.

"Somos un consejo de currantes. Gente con ideas para sacar a flote esta nave. Hemos querido mantenernos al margen, preparándonos y siempre hemos dicho que no dejaríamos al Alba solo. Somos gente nueva y dispuesta a aportar ideas para captar recursos". Los nuevos consejeros son "forfos" del Alba y "todos reúnen ilusión y ganas de trabajar con honestidad y apor-

Cultura

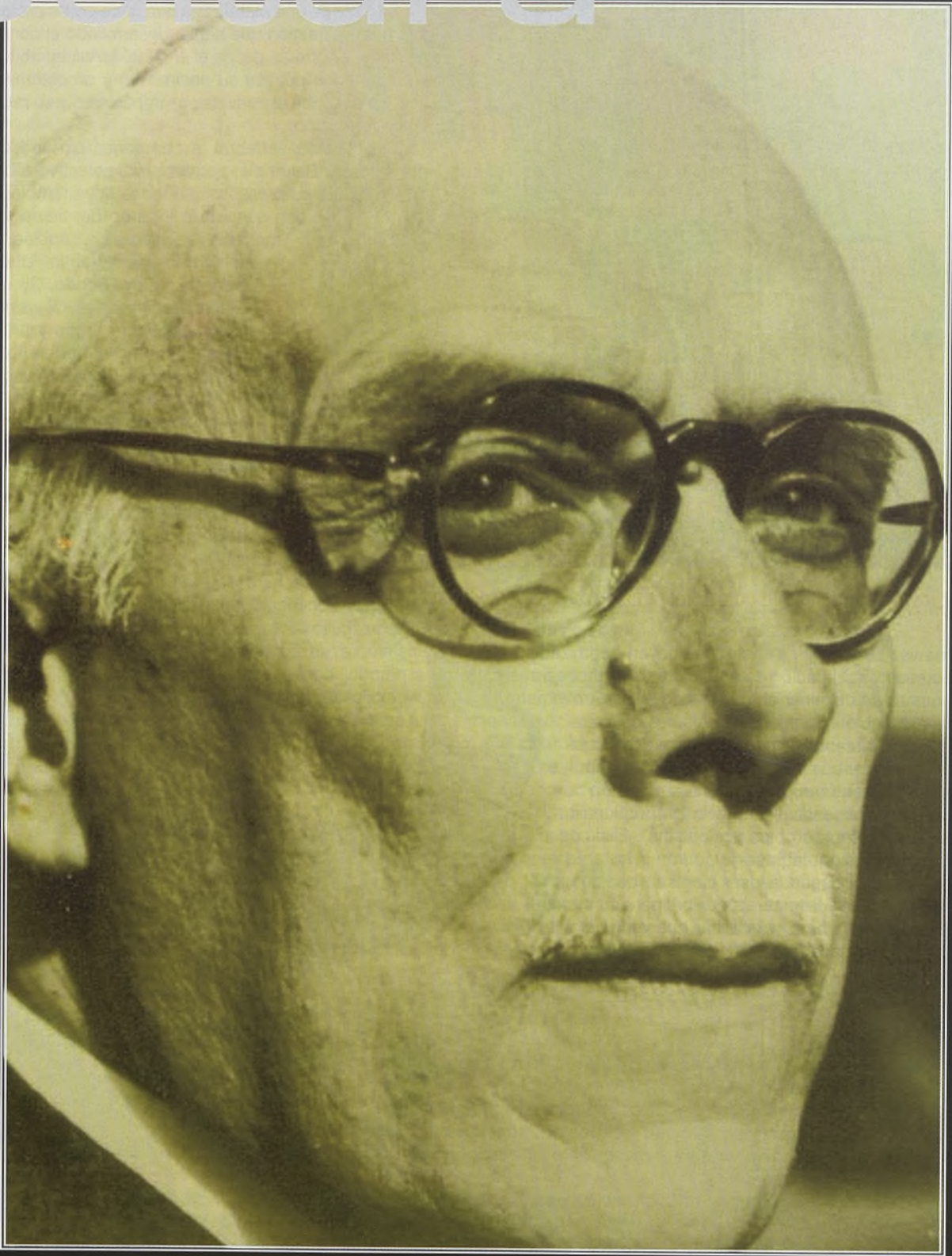

TOMÁS NAVARRO TOMÁS

LA VOZ
78

EL LABERINTO DE LA PALABRA



Tomás Navarro Tomás nació en La Roda (Albacete) en 1884, en el seno de una familia humilde. Su padre era uno de los empleados de la Bodega del Arco, y allí vivió el junto a sus padres y sus tres hermanos hasta que cumplió 12 años. Estudió en un colegio de Albacete, ahora desaparecido, que se ubicaba en la Calle Zapateros. Posteriormente marchó a Alicante donde se sacó el título de Bachiller. A la hora de estudiar una carrera, se decanta por Filosofía y Letras y marcha a Valencia. Unos años después decide realizar la especialidad de Filología Románica y se matricula en la Universidad Central de Madrid, hoy Complutense. Allí conoce a Ramón Menéndez Pidal, quien se convierte en su maestro, y gracias a él comienza a interesarse por la fonética. Durante los siguientes años recorre España haciendo trabajos de campo, recogiendo las diferentes formas de pronunciación, que varían según la zona del país. Asimismo, viajó a Suiza, Francia y Alemania, y gracias a estas experiencias, a su vuelta creó el primer laboratorio de fonética de España, ubicado en el Centro de Estudios Históricos de Madrid.

Navarro Tomás inicia un incesante actividad en este laboratorio de fonética, no sólo de recopilación de documentos, sino que se dedicó a grabar en magnetófonos lecturas realizadas por importantes pensadores y literatos de su época. Como explica la encargada de la exposición sobre este ilustre rodense, Emilia Cortés, "gracias a ello, hoy en día conservamos grabaciones

en las que podemos escuchar la voz de Unamuno, Azorín, Juan Ramón Jiménez... Un magnífico tesoro sonoro". Estas grabaciones fueron recopiladas en el Archivo de la Palabra y de las Canciones Populares, que data de 1930. Comenzó a trabajar en el Archivo Histórico Nacional y en el Centro de Estudios Hispánicos, y fue profesor de fonética en la Universidad Central. Durante estos años se estableció definitivamente en Madrid, aunque volvía a su localidad natal en algunas ocasiones para visitar a sus familiares y amigos.

En 1935 es nombrado miembro de la Real Academia Española de la Lengua, ocupando el sillón "h" minúscula. Su discurso de ingreso versó sobre "El Acento Castellano", en el que muestra su preocupación al observar que la entonación y la norma ontológica de castellano se estaba perdiendo porque el español que se estaba transmitiendo al exterior, fundamentalmente a través del cine sonoro, estaba lleno de un andalucismo calcado del viejo sainete.

Los momentos más intensos de su vida los vivió Navarro Tomás a partir de 1936. Ese año, poco antes del levantamiento militar contra la II República, le designan director de la Biblioteca Nacional y vicepresidente de la Junta de Protección del Patrimonio Artístico. Al estallar la Guerra Civil Española, Tomás Navarro Tomás fue una figura clave para que miles de documentos y obras de arte se salvaran de la destrucción. La Biblioteca Nacional fue bombardeada, y en palabras de Emilia Cortés

Seguramente a muchos de ustedes les sonará el nombre de Tomás Navarro Tomás, ya que un instituto de Albacete lleva ese nombre; pero si les preguntamos quién fue este albaceteño y cuál fue su papel durante la Guerra Civil Española, probablemente la mayoría no sabrá qué responder. A través de estas páginas queremos acercarnos a la persona y al filólogo cuyo destino está unido a la Guerra Civil Española y la salvaguarda de nuestro patrimonio cultural. Natural de La Roda, este año la Junta de Comunidades de Castilla-La Mancha ha querido reconocer su importante labor concediéndole la Medalla de Oro de la región a título póstumo.

■ Texto: Désirée Molina



Durante los difíciles años de la Guerra Civil, Navarro Tomás se dedicó a recopilar, empaquetar y poner a buen recaudo gran cantidad de material bibliográfico que se custodiaba en la Biblioteca Nacional.

“en octubre se publicó una orden del Ministerio de Instrucción Pública que clausuraba la Biblioteca para tratar de mantenerla a salvo. A partir de ese momento Tomás Navarro Tomás se dedicó a recopilar, guardar y empaquetar los documentos más importantes por su antigüedad o valor histórico o artístico” que fueron saliendo hacia Valencia, nueva sede del gobierno republicano, y también hacia Barcelona y Ginebra (Suiza). Además, “muchos particulares que tenían en sus casas importantes colecciones bibliográficas decidieron durante esos meses entregar todos esos libros y papeles a la Biblioteca Nacional, con la esperanza de salvarlos de la destrucción o el saqueo”. Lo mismo ocurrió con muchas obras de arte que se encontraban en el Museo del Prado, y que gracias a la labor de muchas personas, entre las que se encontraba Navarro Tomás como vicepresidente de la Junta de Protección del Patrimonio, consiguieron escapar a la destrucción irracional que se vivió durante los años de Guerra Civil. Su labor le valió el reconocimiento y la admiración de una comisión llegada desde el Reino Unido para comprobar que se estaba salvaguardando el patrimonio cultural, y que quedó asombrada por el buen trabajo realizado.

Pocas semanas antes de finalizar la contienda, cuando el bando nacional fue ocupando las plazas que estaban bajo su dominio, Tomás Navarro Tomás se dio cuenta de que tenía que partir. Junto a su mujer y sus dos hijas, atravesó la frontera francesa en el mismo grupo de intelectuales en el que se encontraba la familia Machado. La misma lluvia empapó el cuerpo y el alma de unas personas que, después de luchar por los ideales de la República, salieron a hurtadillas de España, sabiendo que jamás podrían regresar

a su patria. Sin embargo, el filólogo de La Roda fue astuto y se llevó con él todo el material sonoro y documental que habría recopilado a lo largo de tantos años de trabajo. Gran parte de todo esto lo envió de vuelta a España cuando se creó el Centro Superior de Investigaciones Científicas. Desde París llega a Nueva York, donde se instala y comienza a ejercer como profesor de filología española de la Universidad de Columbia, hasta que se jubiló en 1952. Cinco años después se trasladó a Northampton (Massachusetts), donde murió en 1979, a los 95 años de edad.

Tomás Navarro Tomás es una persona grabada en la memoria de todos aquellos que aman la cultura y el lenguaje castellano. Durante toda su vida estudió incansablemente las diferentes variedades de nuestra lengua, su entonación, las diversas formas de pronunciación, así como las otras lenguas existentes en España, como el euskera. Es autor de numerosas publicaciones fundamentales en la actualidad para el estudio de la filología y la fonética de nuestro idioma. Es tanto el material que recopiló, que hoy en día sólo está publicado el primer volumen de su Atlas Lingüístico de la Península Ibérica. “Quedan todavía nueve tomos por ver la luz editorial, una tarea que está tratando de llevar a cabo un filólogo afincado en Ontario (Canadá)”, añade esta experta en la obra de Navarro Tomás.

En este 2007 la Biblioteca Nacional y la Junta de Comunidades de Castilla-La Mancha han querido acercar al pueblo, a través de exposiciones y conferencias, la figura de Tomás Navarro Tomás. El reconocimiento público y oficial a su vida y a su labor le llegan con la concesión por parte del gobierno autonómico de la Medalla de Oro de la región a título póstumo.

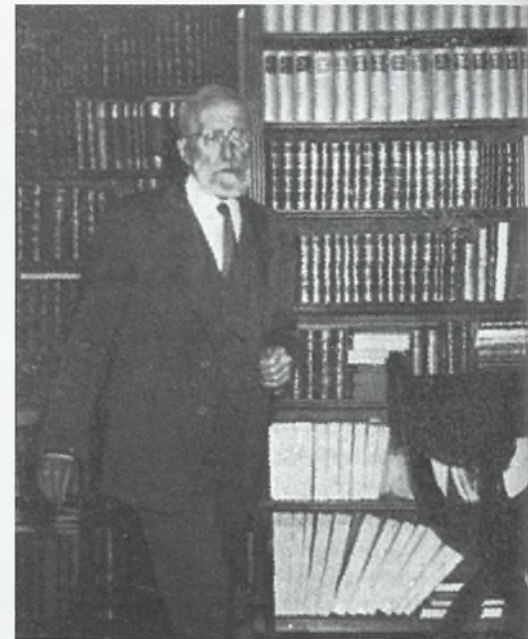

Jesús López
 Director Filmoteca Albacete

EL TEMA DEL MES

Cuando el cine era cine, las ciudades llevaban a su corazón, al centro, esos espacios casi míticos para cumplir con la liturgia del séptimo arte, a saber: los "cinemas". Cada uno de ellos era diferente. Cada uno de ellos significaba algo distinto para quienes poblaban sus butacas.

Hoy pocas ciudades conservan ya cines en el centro, y quien desea ir a ver la película de moda para no quedar mal en las reuniones sociales (no se va ya a otra cosa), tiene que desplazarse a las afueras, e incluso en algunos casos más allá. Casi hay que "echarse merienda" y llevar pasaporte y documentación en regla, que nunca se sabe. Uno va al cine como quien emprende un viaje, despidiéndose efusivamente de los niños y la abuela antes de salir de casa.

Hasta ahí, todo sería cuestión de hábitos sociales, y de política empresarial, si no fuese porque la irrupción de las grandes superficies cinematográficas ha convertido lo que además de industria es arte, en únicamente lo primero llevado al extremo. Que nadie pretenda que complejos de 12, 14 o 20 pantallas proyecten títulos que no

sean mayoritarios. No busquen ver en ellas "Cartas de Iwo Jima" o "El libro negro", por poner dos casos de títulos de calidad, premiados, y con nombres importantes detrás (Clint Eastwood y Paul Verhoeven, respectivamente). Muy posiblemente no las proyecten nunca. Pero si lo que quieren es ver "Spiderman 3", tranquilos, que el fin de semana del estreno estará en la mitad de sus salas, simultáneamente.

No se trata de quejarse por quejarse, pero si lo que pretenden algunos es vendernos las excelencias de este nuevo sistema de exhibición, lo mínimo que podrían hacer es tener en cuenta que el cine no se sostiene sólo con el espectador de fin de semana, sino con el público fiel, el que gusta de ver una buena película, primando ésta sobre la sala. Ese espectador está hoy abandonado. Y el exhibidor no entiende que no quiera ir "donde Cristo perdió el gorro" ante una cartelera cuya oferta no le interesa lo más mínimo. Los grandes complejos lo miran extrañados, y no consiguen asimilar que no quiera ver lo que ve todo el mundo. Al fin y al cabo, "millones de moscas no pueden estar equivocadas".

RECOMENDACIONES

Un verano para todos los gustos. Agotado el fenómeno "Spiderman 3", y con los "Piratas del Caribe" todavía en pantalla arrastrando éxitos y records "en el fin del mundo", quien se prepara ahora a tomar el relevo en el asalto a las taquillas es verde, tiene muy mala uva, pero no deja de ser encantador... "Shrek Tercero" nos devuelve tanto al conocido ogro, como a sus divertidos amigos: Asno, la Princesa Fiona y ese gato con botas de peculiar acento. Las voces vuelven a ser de Cruz y Raya acompañados de Antonio Banderas, y la historia se centrará en

la enfermedad del rey, lo que hará que muy a su pesar Shrek tenga que pelear por la sucesión del trono del padre de Fiona contra el malvado "príncipe encantador". Entretenimiento y diversión, que no es poco, para combatir los calores.

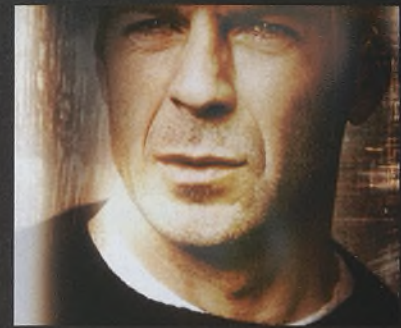

• Después del regreso de "Rocky", nuevos héroes del pasado vuelven a las pantallas. Para septiembre está previsto el estreno en España de una nueva aventura de John McClane ("Jungla de Cristal"), de nuevo con Bruce Willis, y para que no olvidemos quién ha sido el artífice de estos "revival", el propio Stallone será de nuevo Rambo en una cuarta entrega, titulada "John Rambo", de la que se está concluyendo el rodaje.



• Antonio del Real parece decidido al fin a iniciar el rodaje de su largamente anunciada "La Conjura del Escorial". Juan Diego Botto y Joaquim de Almeida estarán en los papeles principales de un film de época que podría estar entre los más caros de la historia del cine español.



• Tintín también pasa al cine, y lo hará en forma de trilogía. De momento, el 2009 parece la fecha más posible para el estreno de la primera entrega basada en las aventuras del personaje de Hergé. Steven Spielberg, promotor del proyecto, firmará la primera entrega, y ha seleccionado a Peter Jackson para dirigir la segunda. Del director de la tercera entrega todavía no se sabe el nombre..

CINEMA CONFIDENTIAL.

HOROSCOPO



ARIES

(21 marzo-20 abril)

Salud: En general buena, aunque podría tener pequeñas molestias en el cuello por dormir en mala posición.

Trabajo: Sus compañeros le tendrán por un héroe después de que reciba una felicitación de su jefe por el buen trabajo realizado.

Amor: Su pareja le sacará de quicio y querrá terminar cuanto antes con la relación. Piénselo, es un gran cambio.

Día favorable: Lunes 11

Número de la suerte: 6



LEO

(23 julio-22 agosto)

Salud: Este mes sufrirá alguna pequeña quemadura, por lo demás, gozará de buena salud.

Trabajo: El jefe requerirá de sus servicios para realizar pequeñas tareas sin importancia, pero que le impedirán hacer su trabajo.

Amor: El amor no llamará a su puerta estos días. Podría conocer a alguien, pero quedará en una simple amistad.

Día favorable: Lunes 18

Número de la suerte: 5



SAGITARIO

(22 novi.-22 diciembre)

Salud: Estos días de calor le provocarán mareos y bajadas de tensión. Beba mucha agua y vaya por la sombra.

Trabajo: Mes favorable para pensar en cambiar de trabajo y dedicarse a lo que siempre ha querido hacer.

Amor: No quiera llevar siempre la razón en las discusiones. Trate de ponerse en el lugar del otro y todo irá mejor.

Día favorable: Domingo 17

Número de la suerte: 2



TAURO

(21 abril-20 mayo)

Salud: La primavera hará que despierten todas sus alergias. Tenga cuidado con el polen y cualquier otro alergógeno.

Trabajo: Rencillas y envidias con un compañero que crearán un ambiente de trabajo raro y desagradable.

Amor: Un amor del pasado podría volver a su vida para ponerlo todo del revés.

Día favorable: Martes 12

Número de la suerte: 0



VIRGO

(23 agosto-21 septiembre)

Salud: Si nota síntomas como dolor de cabeza, náuseas y mareos, no deje de acudir a su médico de cabecera para que le eche un vistazo.

Trabajo: Le encargarán unas gestiones para la empresa que no tendrá ninguna gana de hacer, pero no le quedará más remedio.

Amor: Si tenía pensado salir a ligar, mejor quédese en casa. No es un buen momento.

Día favorable: Viernes 1

Número de la suerte: 14



CAPRICORNIO

(23 diciembre-21 enero)

Salud: Esos pequeños dolores articulares son sintoma de que se está oxidando. Salga a correr.

Trabajo: Buenas relaciones con sus compañeros, que incluso le sacarán las castañas del fuego en un malentendido con su superior.

Amor: Tendrá varias citas a lo largo de las cuales se dará cuenta de que esa persona es perfecta para usted. Disfrute del momento.

Día favorable: Viernes 15

Número de la suerte: 12



GÉMINIS

(21 mayo-21 junio)

Salud: Un tardío e inesperado resfriado le obligará a guardar cama durante unos días. Tome mucho líquido y un par de aspirinas y pronto estará como nuevo.

Trabajo: El trabajo en equipo está bien, pero de vez en cuando es mejor encargarse de las cosas uno mismo si quiere que todo salga perfecto.

Amor: Una cena romántica seguida de una salida a bailar es un buen plan para mantener vivo el romanticismo en la pareja.

Día favorable: 12

Número de la suerte: 12



LIBRA

(22 septiembre-22 octubre)

Salud: Cuidese más, coma más fruta y verduras y haga algo de ejercicio si no quiere llevarse un pequeño susto.

Trabajo: Será un mes de mucho trabajo y estrés que podría acarrearle pequeños problemas con sus compañeros.

Amor: ¿No cree que tiene idealizada a esa persona con la que comparte su vida en estos momentos? Abra los ojos y vea su verdadera personalidad.

Día favorable: Miércoles 13

Número de la suerte: 21



ACUARIO

(22 enero-21 febrero)

Salud: Buena salud en general, aunque no estaría de más que realizara algo de ejercicio.

Trabajo: Este mes estará enterrado bajo una montaña de papeleo que le impedirá dedicarse a la parte más gratificante de su tarea.

Amor: Discusiones de pareja por motivos poco importantes, que no revestirán mayor gravedad pero que le darán dolor de cabeza.

Día favorable: Jueves 14

Número de la suerte: 3



CÁNCER

(22 junio-22 julio)

Salud: Excelente, gozará de inmejorable salud durante este mes.

Trabajo: No se olvide de terminar ese informe que le pidió su jefe o tendrá problemas.

Amor: Si no tiene pareja podría encontrar a alguien especial; si está casado/a, su cónyuge le sorprenderá gratamente.

Día favorable: Jueves 15

Número de la suerte: 9



ESCORPIO

(23 octubre-21 noviembre)

Salud: Su salud podría sentirse por dolores de espalda que no le dejarán dormir como debería.

Trabajo: Será mejor que se centre o podría cometer una serie de errores fatales que lleven a la empresa al borde de la quiebra.

Amor: Está muy ilusionado con una persona que quizá no sea trigo limpio. Tenga cuidado.

Día favorable: Sábado 23

Número de la suerte: 10



PISCIS

(22 febrero-20 marzo)

Salud: Vigile lo que come si no quiere tener problemas con su estómago.

Trabajo: Tiene por delante importantes retos profesionales que podrían causarle algo de estrés. Tómelo con tranquilidad.

Amor: Los planetas se alían a su favor para que encuentre a su pareja ideal. Mes de pasión.

Día favorable: Sábado 2

Número de la suerte: 1

Autorizado por la Consejería de Economía y Hacienda con fecha 27/04/07. Edición mayo 2007.

HIPOTECA VIVIENDA JOVEN

Mejorada y sin comisiones de apertura y amortización

Renovada y dándote hasta el **100%**

Diferente, euribor -0,20 los primeros 6 meses

euribor + 0,33 el resto

¿ESTÁIS PREPARADOS?

Interés nominal 4,42%. TAE 4,51% en hipoteca a 40 años (Interés calculado EURIBOR 1 año: 4,09% FEBRERO 07 Revisión semestral de tipo). Te damos el 80% del valor de tasación de la vivienda y hasta el 100% con garantía adicional. Es necesario tener domiciliada la nómina, contratar seguros de hogar y amortización, y domiciliar al menos 3 recibos en tu cuenta CCM.



Infórmate en la Bolsa de Vivienda Joven de la Junta de Comunidades o en cualquiera de las Oficinas de CCM



www.viviendajovenclm.es

www.ccm.es

Toda la actualidad en

ABT_eVe
AlbaceteTeve

con el mejor equipo

CRECEMOS CON CASTILLA-LA MANCHA



ABT_eVe

AlbaceteTeve

ALBACETE **CANAL 65** • TOLEDO **CANAL 51** • TALAVERA **CANAL 32**
CIUDAD REAL **CANAL 60** • CUENCA **CANAL 57**
ALMANSA **CANAL 52** • HELLÍN **CANAL 21** • VILLARROBLEDO **CANAL 32**

OPERADORES DE CABLE



TV ALMANSA