

# Lanza

Semanario de La Mancha

VIERNES, 2 DE OCTUBRE DE 2020  
AÑO LXXVII - II ÉPOCA - Nº 25.193  
EJEMPLAR GRATUITO  
PUBLICACIÓN CONTROLADA POR



## CAMBIO DE MÁSCARA

LOS MIGUELTURREÑOS, COMO LOS VECINOS DE OTRAS LOCALIDADES CARNAVALERAS DE LA PROVINCIA, TROCARÁN ESTE AÑO LA MÁSCARA CALLEJERA POR LA QUIRÚRGICA, DEBIDO A LA PANDEMIA

# Esta semana

## SOCIEDAD

4

MIGUELTURRA DESPIDE SU CARNAVAL HASTA 2022



## SOCIEDAD

12

CIUDAD REAL NO SÓLO ES CAPITAL DE LA MANCHA SINO TAMBIÉN DE LOS VOLCANES

## ACTUALIDAD

16

David Ballesteros, nuevo presidente de AJE Ciudad Real: «No vamos a dejar atrás a ningún joven empresario»

## SOCIEDAD

20

Noticias curiosas y sucesos extraordinarios (II)

## ESPECIAL

21

CONSTRUCCIÓN 2020



## EL CAMPO

31

ACTUALIDAD DEL SECTOR AGRÍCOLA

## DEPORTES

33

La ilusión de seguir soñando en grande

## OPINIÓN

38

Diego Peris  
*La ciudad de los vecinos.  
El barrio de la Corredera*  
Francisco Javier Soria  
*Estar triste*  
Eduardo Muñoz  
*Luis Quirós Arias*  
Pedro Cardeñoso Nieto  
*Luchas tribales*  
María Antonia García de León  
*El arte de titular (Carnets de lectura)*

## MOTOR

42

Últimas novedades del sector de la automoción. Coches, motos y camiones

## BELLEZA

45

¿Cómo podemos ayudar a nuestro sistema inmunitario? (Parte I)

## SERVICIOS

46

Estrenos, cartelera, teléfonos de interés y horarios de misa

Síguenos y compártenos en [www.lanzadigital.com](http://www.lanzadigital.com) y en:



@diario.lanza



@lanzadigital



@lanzadigital



Lanzadigital

**Lanza**  
Semanario de La Mancha

Edita: Entidad Pública Empresarial Diario Lanza. DEPOSITO LEGAL: CR 595-2017. DIRECTORA: Conchi Sánchez Hernández. GERENTE: Mónica Pereira Hierro. ADJUNTOS A LA DIRECCIÓN: Raúl Gratacós y Carlos Muñoz de Luna. REDACCIÓN: Laura Espinar, Belén Rodríguez, Aurora Galisteo, José M. Izquierdo, Arsenio Ruiz, Juan C. Chinchilla, Julia Yébenes, Raúl Fernández, Cruz J. Corchero, Graci Galán

(Puertollano) y M. Guerrero (Valdepeñas). **Fotógrafos:** J. Jurado, C. Manzano y E. Rosa. **Maquetación:** Antonio Luengo. **DEPARTAMENTO COMERCIAL:** Ronda del Carmen, s/n. 13002 Ciudad Real. Telf. 926 274696. Exclusiva publicidad nacional: EDITIN S.L. Exclusivas. C/ Esmeralda, 14 local. 28026 Madrid. Telf: 915770355. **REDACCION y ADMINISTRACIÓN:** Ronda del Carmen s/n. Telf: 926 274690.13002 Ciudad Real. [redaccion@lanzadigital.com](mailto:redaccion@lanzadigital.com)

Lanza  
Semanario de La Mancha

2

02/10/2020

# La firma de la directora

## Un carnaval con otras máscaras



ELENA ROSA

**L**a capacidad para ser otros sin dejar de ser uno mismo no sólo es un trabajo profesional que dejamos a los actores sino una posibilidad que tienen quienes gustan de elegir uno o varios disfraces cada año para jugar en otras ligas distintas a las del día a día. En Miguelturra no han dejado de hacerlo nunca -ni siquiera desde el año 37 al 77, cuando el Carnaval estuvo prohibido, y la fiesta seguía celebrándose con mayor discreción, pero igual entrega.

Que no haya Carnaval este año significa mucho, no sólo para el espíritu churriego, cuyo Carnaval lleva en el ADN, sino también para los negocios que dependen de la fiesta: tiendas de telas y de complementos, bares y restaurantes y todos aquellos negocios que viven su mayor actividad económica anual en esos días de febrero. Y recuerdo, de paso, que hablamos hoy de esta localidad, cuya fiesta es de Interés Turístico Nacional, pero no olvidamos el resto de importantes carnavales de la provincia.

Tendremos que atravesar estos tiempos de mascarillas -que no de máscaras-, como mejor podamos y estoy segura de que, al igual que en aquellos años oscuros de España, el espíritu luminoso del Carnaval se mostrará en gestos cotidianos, como ir a trabajar disfrazados, a comprar o a limpiar las calles. El nuevo escenario de este desfile de colores estará, más que nunca, a pie de acera y en Miguelturra ya lo tienen clarísimo, como le han contado a Carlos Monteagudo las principales figuras institucionales y festivas de esta celebración, con fotos de Elena Rosa.

Otro de los temas interesantes que te ofrecemos esta semana, en nuestras páginas, tiene que ver con la actividad volcánica en la provincia. ¿Podías imaginar que la Plaza del Pilar, en la capital, es el cráter de un volcán -o un maar-? ¿O que bajo el Barrio de los Ángeles hay otro? Vivimos sobre volcanes, como te cuenta Arsenio Ruiz, que ha hablado con Rafael Ubaldo Gosálvez y Estela Escobar, dos de los cuatro responsables del libro 'Ciudad Real. Magma y agua' que va a publicar la editorial Serendipia y que habla de esa desconocida realidad que tenemos bajo los pies.

Éste y muchos otros enclaves de la provincia vinculados al patrimonio natural y geológico de la provincia se integrarán en el futuro Geoparque 'Volcanes de Calatrava. Ciudad Real' que todos esperamos que la Unesco declare Geoparque, para reconocer un campo volcánico con un número tan elevado de maars, entre 160 y 170 -de los cuales 65 tienen agua-, que no existe ni en España ni en Europa Occidental.

Esta semana también re ofrecemos un análisis previo de la temporada del Viña Albali Valdepeñas, subcampeón de Liga y de la Copa de España, que saltará al terreno de juego con muchos alicientes y la intención de mantenerse entre los mejores.

Además, damos la bienvenida entre nuestros articulistas a María Antonia García de León, una reconocida socióloga, crítica cinematográfica y escritora, nacida en Torralba de Calatrava, que suma sus líneas elegantes y luminosas a las páginas de Lanza.

¡Feliz lectura!

Conchi Sánchez Hernández



# Miguelturra despide su Carnaval hasta 2022



Texto: Carlos Monteagudo  
Fotos: Elena Rosa

**E**l año 2021 tampoco será un año fácil para los vecinos de Miguelturra. La crisis sanitaria que está provocando la pandemia del COVID-19 impedirá que los churriegos puedan disfrutar de una tradición tan arraigada en el sentir de los vecinos de la localidad como es su Carnaval, declarado Fiesta de Interés Turístico Nacional. Serán unos días duros, atípicos y extraños los que se vivan en Miguelturra del 12 al 21 de febrero, fechas en las que se debería celebrar el Carnaval. El bullicio de la gente, la música en las calles y los gritos de las máscaras callejeras tan típicos de estas fechas se transformarán en un absoluto silencio.

Ni la Guerra Civil ni el Franquismo pudieron con esta festividad, pero el COVID-19 sí que ha podido con ella. Desde el 37 al 77, la dictadura de Franco prohibió el Carnaval en toda España. Sin embargo, en Miguelturra, sus vecinos, desafiando dicha prohibición, salía a la calle a festejarlo, algo que no podrán hacer este 2021 por "sentido común y responsabilidad".

El Ayuntamiento de Miguelturra y la Asociación de Peñas de Carnaval de la localidad acordaron la pasada semana suspender el Carnaval Churriego de 2021. Una decisión que llega motivada por la delicada situación sanitaria que atraviesa nuestro país y ante la previsión de que ésta no mejore, al menos, hasta la segunda mitad del próximo año.

“¿Cómo va a sentar? Pues mal”. Así se autoresponde Serafín Delgado, Rey del Carnaval de Miguelturra desde el año 2014 y una figura clave en esta celebración, a la pregunta de cómo se toman los churriegos la suspensión del Carnaval. Sin embargo, a pesar del sentimiento de tristeza, la considera “evidente y muy acertada”, pues con la situación actual “no está el horno para bollos y menos para celebraciones donde se junten muchas personas”.

“Cualquier carnavalero tendrá un sentimiento de tristeza muy grande durante estos días”, asegura el Rey del Carnaval, porque “cuando llegue lo vamos a notar mucho el no poder estar durante diez días disfrazados”. El Rey del Carnaval, que cuenta con muchos años de experiencia “en esto del Carnaval”, señala que “ni en la Guerra Civil ni durante el Franquismo se pudo con el Carnaval”, pues la gente seguía saliendo disfrazada de mascarones por las calles del pueblo a pesar de “algún encontronazo con otro” con la Guardia Civil. No obstante, en esta ocasión, Serafín entiende esta suspensión, pues es “por la seguridad y por la salud de todos”.

Las máscaras mayores, un nombramiento que se renueva año y con el que se distingue a los carnavaleros de 'pro' churriegos, también asumen con mucha tristeza la decisión de suspender los carnavales Mari Paz del Hierro y Antonio Rodrigo, las máscaras mayores salientes del Carnaval de 2020, lamentan la cancelación que se venían “oliendo ya” desde este verano, pero tienen la mirada puesta ya en la celebración de 2022, que cogerán con “más ganas aún”.

“Para nosotros va a ser muy difícil no poder celebrar el Carnaval. Esos días prácticamente no paramos por casa y esos días estar encerrados, sabiendo que podríamos estar en la calle disfrutando, nos pesarán a todos los churriegos”, aseguran ambas máscaras mayores.





### Bajar a por el pan disfrazado de máscara

A pesar de esta prohibición, ninguno descarta poder disfrazarse algún día durante las fechas del Carnaval. “Aunque sea, bajaremos a tirar la basura disfrazados de máscara callejera”, señala el Rey del Carnaval. Algo similar opina la máscara mayor saliente, Antonio Rodrigo, quien cree que bajará a pasear al perro y a tomarse un chato de vino al bar disfrazado. “Eso no lo podemos perder”, considera la máscara mayor, al tiempo que señala que “siempre y cuando respetemos las medidas impuestas por las autoridades sanitarias”.

Aunque falle el Carnaval, lo que seguirá sin faltar este año en los hogares churriegos será la fruta en sartén. Rosquillos, borrachuelas, flores, barquillos y roscapiñas no faltarán a su cita habitual y el mal sabor de boca que dejará no celebrar el Carnaval podrán apaciguarlo con estos deliciosos dulces.

### Mazazo muy duro para los hosteleros y la economía local

La suspensión del carnaval, además del sentimiento de añoranza que provocará en el sentir de todos los miguelturreños, también supondrá un mazazo muy duro para el sector hostelero y para la economía local. Los bares serán los mayores perjudicados estos días, pues habitualmente los churriegos solo pisan sus casas para ducharse en los diez días que dura el carnaval. “Ni desayunamos ni comemos ni cenamos en nuestras casas. Todo eso lo hacemos en los bares e imaginamos que esto supondrá un duro mazazo para los hosteleros de la localidad”.

“Los bares, los hostales que hay, las distribuidoras de bebidas, las tiendas que venden telas, abalorios, disfraces... pues, evidentemente, lo van a notar”, comenta Raúl Domínguez, presidente de la Asociación de Peñas del Carnaval de Miguelturra, la cual aúna a casi una veintena de peñas carnavaleras.

### Tristeza también en las peñas

Las peñas carnavaleras, que también estaban empezando ya a preparar cómo sería su Carnaval de 2021, también han sufrido un duro mazazo. “Muchas peñas de la localidad ya estaban organizando sus disfraces para el próximo Carnaval y esta noticia les ha sentado como un jarro de agua fría, aunque muchos ya se lo imaginaban”, reconoce el presidente de la Asociación de Peñas.

Además de las peñas locales, también hay otras muchas peñas y asociaciones de la provincia de Ciudad Real y de otras cercanas que deseaban que llegase el Carnaval para participar en el tradicional Desfile de Piñata. Algo que en 2021 no podrán hacer, al menos, en Miguelturra. “Veíamos necesario suspender el Carnaval con tanta antelación debido a que estas asociaciones empiezan en verano a preparar sus carrozas y comparsas, y cuanto antes lo supieran, mejor”, asevera Raúl Domínguez.

“Nosotros ya estábamos empezando a preparar las cosillas de cara al Carnaval de 2021, aunque con cierto reparo, pues estábamos viendo que podía suspenderse la celebración”, cuenta a Lanza Alberto Soria, presidente de la peña ‘Los Cansaliebres’ de Miguelturra. “Va a ser muy triste que no podamos escuchar la charanga, el murmullo de la gente o ver las calles vacías”, añade.

### Decisión triste, pero responsable

“El pasado 16 de septiembre mantuvimos una re-



unión con miembros de la Asociación de Peñas y, aunque sea triste y doloroso, tomamos, por responsabilidad, la decisión de suspender la celebración del Carnaval 2021”, destaca el concejal de Festejos del Ayuntamiento de Miguelturra, Diego Rodríguez, quien añade que “viendo la situación actual de la pandemia y las medidas dictaminadas por las autoridades sanitarias, era la mejor decisión que podíamos tomar por el bien de todos.

“Una vez terminadas las fiestas patronales, que se celebran a principios de septiembre, desde el Ayuntamiento nos ponemos a coordinar con las peñas cómo será la celebración de los próximos carnavales. Este año, antes de que se pensaran la programación de todos los actos, actividades y que las peñas y asociaciones se pusieran a confeccionar sus disfraces, teníamos que tomar una decisión unánime y con sentido común para que esos pre-

parativos no se llevaran a cabo”, asegura.

Desde el Ayuntamiento de Miguelturra no descartan “un plan B, un plan C o un plan Z”, en caso de que la situación epidemiológica para mediados de febrero de 2021 haya cambiado y se pueda celebrar el Carnaval. “Quizá no con un extenso programa como lo conocemos, pero que la esencia del carnaval perviva”.



# ¡No los tires al suelo!

Deposítalos en papeleras o  
contenedores cercanos



Mantén limpia tu ciudad, evita la  
propagación del virus



Es nuestra  
responsabilidad



Instituto Municipal de  
Promoción Económica  
Formación y Empleo  
AYUNTAMIENTO DE CIUDAD REAL



Ciudad Real  
VI Centenario

EL CENTRO SUR DE LA CIUDAD SE ALZA SOBRE CUATRO MAARES  
O CRÁTERES DE EXPLOSIÓN HIDROMAGMÁTICA

## Ciudad Real no sólo es capital de La Mancha sino también de los volcanes

Texto: Arsenio Ruiz

Fotos: Elena Rosa





Vivimos sobre volcanes. En el conjunto de la región volcánica del Campo de Calatrava hay más de 350 volcanes, de los que al menos el 50 por ciento son maeres o cráteres de explosión hidromagmática. En torno a cuarenta de estos maeres, cuya morfología propicia en bastantes casos que “en períodos de precipitaciones se alojen láminas de agua que a su vez favorecen una rica biodiversidad”, se encuentran en el término municipal de Ciudad Real capital, cuyo núcleo urbano en buena parte se alza sobre cuatro maeres.

En concreto se hallan en el centro sur de la ciudad. Uno de ellos en la Plaza del Pilar, otro en el entorno del barrio de Los Ángeles y el Conservatorio Marcos Redondo, el tercero en la zona del Hospital General Universitario y el cuarto en la salida de la carretera de Piedrabuena, comentan Rafael Ubaldo Gosálvez y Estela Escobar, dos de los cuatro responsables del libro ‘Ciudad Real. Magma y agua’ que va a publicar la editorial Serendipia.

Rafael Becerra y Elena González completan la nómina de autores, todos ellos del Grupo de Investigación GEOVOL de la UCLM, de una publicación que aporta “mayor información y una divulgación mucho más concreta y especializada del volcanismo en la zona de Ciudad Real capital”, situada prácticamente en el centro de la región volcánica del Campo de Calatrava.

En la ciudad, no se entrevén a priori los volcanes “sobre todo por la gran impronta e impacto de la morfología urbana”, pero, “cuando te pones a analizarla, te das cuenta que la importancia del volcanismo del Campo de Calatrava también incide en el centro, en la capital, además de en su término municipal”, un “volcanismo que repite las mismas directrices y pautas del resto de la región volcánica con tipos de erupciones muy concretas de mayor a menor explosividad” y sobre todo “la singularidad de nuestro territorio en cuestión de los maeres, uno de los cuales es el de La Posadilla o Fuentillejo, en el anejo de Valverde”, destaca Escobar.

La publicación, concebida para ser fundamentalmente didáctica y divulgativa, propone una georruta urbana, la primera de estas características en la zona y asociada al proyecto de Geoparque de los Volcanes de Calatrava que gestiona la Diputación y a cuyo Comité Científico pertenece GEOVOL.

### Sismitas

Así mismo, se destaca la importancia en el municipio de las sismitas, las huellas de terremotos superiores a siete grados en la escala de Richter que dan lugar a una serie de ondulaciones en el terreno. Cuando se excava para edificar en un solar, aparecen estas sismitas como resultado de terremotos que tuvieron su epicentro en Ciudad Real o zonas muy próximas y que deformaron los materiales de las erupciones volcánicas de carácter freatomagmático, explica González, ante uno de estos solares, situado en la Avenida del Mar, en la zona sur de nuevos desarrollos urbanos de Ciudad Real, donde se realizó una excavación para construir un edificio y que finalmente se abandonó en año 2010.

Este solar se encuentra “en el borde de una cráter de explosión hidromagmática, denominado científicamente maar, palabra alemana que es como llaman allí a lagos de origen volcánico”, señala Go-



sálvez, que resalta que en el barrio de Los Ángeles y el Conservatorio está la zona más profunda de este maar. A este solar en una obra abandonada, le han dado los científicos de GEOVOL, “medio en serio, medio en broma”, el apelativo de la “Pompeya geológica de Ciudad Real” con unos cortes que permiten presenciar perfectamente las sismitas. “No en todo el mundo se ven sismitas como éstas. No es una cosa que ocurra comúnmente”, subraya González, que destaca que esas ondulaciones en el terreno se produjeron con la vibración sísmica al tratarse de un maar donde estaba en contacto el agua con la tierra, mientras que en las capas superiores del terreno no se hallan estas oscilaciones, “el material está normal”, porque ahí no había agua. “Cuando llega la onda sísmica en esos suelos tan fangosos la señal sísmica tiene que vencer menos resistencia de la roca y se amplifica”, apunta Gon-

zález, que resalta que “las sismitas sólo se producen donde tengamos un material embebido de agua y que haya una onda sísmica con la suficiente fuerza como para mover ese material”, algo que es muy común en Ciudad Real, “prácticamente en toda la ciudad existen, se ven por la calle Ciruela, la zona del Cementerio, la carretera de Fuensanta, por todos sitios” cuando excavan para hacer una obra, porque “hay mucha agua en el subsuelo y somos tierra de territorio volcánico”.

### Avenida del Maar y excavación didáctica

GEOVOL va a proponer al Ayuntamiento que la Avenida del Mar pase a denominarse la Avenida del Maar y que, como en el futuro desaparecerá este solar porque se construirá un edificio, se realice una excavación segura en parte del parque colin-



dante para poder observar y explicar estas sismitas como elemento de gran interés en la georruta urbana que se va a plantear para descubrir la geología y geomorfología del municipio de Ciudad Real.

### Magma y agua

En el libro 'Ciudad Real. Magma y agua', continúa Escobar, también se explican "las características y particularidades de nuestro volcanismo dentro del contexto global" y de los edificios magmáticos que se pueden encontrar, así como de los maeres y su importancia dentro del punto de vista de la biodiversidad, además de los usos, es decir, cómo se ha utilizado tradicional e históricamente el material volcánico, por ejemplo, tanto en construcciones populares como monumentos, iglesias y castillos, para labrar utensilios, como abrevadero y en cultivos al favorecer la fertilidad de los terrenos. A todo ello se suman otros usos como las fuentes agrias y los hervideros a los que se acudía como "piscinas naturales donde el burbujeo y las características de minerales del subsuelo ayudaban a mejorar ciertas patologías".

El turismo volcánico es un recurso en esta tierra "muy palpable" y con mucho potencial pero en el que "hay mucho por hacer" y que requiere de la implicación de todos, empezando por las administraciones y la Universidad sin olvidar a "muchos otros agentes sociales". Se trata de un entorno volcánico no tan visual o paisajístico como por ejemplo el del Teide, pero "tenemos unas estructuras que científicamente son muy interesantes y hay ejemplos únicos", esgrime Escobar, que resalta que, cuando vienen grupos especializados, como el que visitó hace poco desde Francia el Cerro Gordo de Granátula, "se quedan maravillados. En el momento en el que lo enseñan e interpretan, la gente sale encantada porque no se lo espera". Ésa es una de nuestras ventajas, que "jugamos con la sorpresa", aprecia, para indicar que muchos visitantes suelen decir '¿pero esto está aquí?', pues "claro que sí y mucho más".

### El volcanismo, un recurso turístico dormido con ganas de explotar

GEOVOL forma parte del Comité Científico del



proyecto del Geoparque 'Volcanes de Calatrava. Ciudad Real', una iniciativa impulsada por la Diputación Provincial de Ciudad Real, que tiene "una serie de antecedentes previos" como el intento en el año 2007 por parte del grupo de geólogos de la Escuela de Minas de Almadén de desarrollar un proyecto de geoparque en la comarca almadenense. "No salió adelante en su momento y, años más tarde, GEOVOL comenzó a promover, a partir de sus trabajos geográficos y los valores tanto

geológicos como geomorfológicos y sobre todo paisajísticos de la zona volcánica de Calatrava", la propuesta de desarrollar un proyecto de Geoparque, fundamentalmente para intentar salvaguardar y conservar todos los volcanes con "una figura de gestión territorial integral y sostenible, a falta de una figura de protección integral como lo pudiera ser la de Parque Natural, como en las áreas volcánicas de La Garrocha o Cabo de Gata-Níjar".

"Viendo que la mayor parte de los volcanes no están protegidos y que están muy amenazados la posibilidad de crear un Geoparque la empezamos a estudiar, sacamos algunas publicaciones y empezamos a hablar con diferentes mancomunidades como Campo de Calatrava, la antigua Montes Norte hoy Entreparques y sobre todo con la Diputación para comenzar a promocionar este proyecto", repasa Becerra, que indica que, "al cabo de los años, en torno a 2018 la Diputación tomó las riendas de esta propuesta de Geovol, recogiendo también el testigo de 2007 de los geólogos de Almadén, y comenzó a tender contactos con el Foro Nacional de Geoparques y el Comité Nacional Español de Geoparques de la Unesco para dar los primeros pasos para la declaración de lo que sería un futuro Geoparque de la Unesco en el Campo de Calatrava en torno al fenómeno volcánico".

Un geoparque es "una figura de gestión territorial sostenible en torno a la geología, los elementos abióticos del territorio", pero partiendo de ese origen enfocado sobre todo en la geología, la estructura del territorio y la geomorfología, el concepto se ha hecho más holístico y amplio incidiendo especialmente en la simbiosis de sociedad y territorio a lo largo de la historia, cómo ha utilizado y ha sido la relación de la sociedad en general con esa geología y, en definitiva, con el medio natural, expone Becerra.

En la planificación del geoparque, para que los límites no se desborden en exceso dificultando la gestión, se han ido seleccionando las zonas que desde un punto de vista científico son las más interesantes desde la perspectiva volcánica, tanto de los volcanes más recientes como los del Campo de Calatrava como también los paleovolcanes que hay entre Almadén y Puertollano, y todas las mineralizaciones, uso industrial y minero que hay en ese corredor entre Puertollano y Almadén.

### Unos ochenta geositios

Con las últimas perfiles realizadas de los límites del geoparque, "estaríamos hablando de en torno 4.100 kilómetros cuadrados" con puntos importantes que reciben diferentes denominaciones como lugares de interés geológico y el término más internacional de geositios, además de otros enclaves de interés más vinculados con los usos dados como las minas, yacimientos arqueológicos y todo lo tiene que ver con cuestiones culturales y etnográficas del territorio, describe Becerra, que resalta que "ahora mismo tenemos un listado de más de cien" enclaves de los que habrá que hacer "un cribado para seleccionar unos 80 geositios o puntos de interés".

La candidatura a Geoparque está en proceso de preparación con la previsión de entregar el dossier con toda la documentación del proyecto a la Unesco el verano del año que viene, señala Becerra, para quien unas de las 'estrellas' o figuras más significativas son los maeres ya que no existe ni en España

ni en Europa Occidental un campo volcánico con un número tan elevado de maeres, entre 160 y 170, de los cuales 65 tienen agua.

“Está el geoparque de Eifel, en Alemania, con posiblemente maeres más espectaculares desde el punto de vista morfológico porque son más grandes y mucho más profundos, pero, desde el punto de vista del ecosistema, cuando tienes una lámina de agua más profunda, las condiciones ecosistémicas son peores porque no se desarrolla un hábitat tan interesante” como ocurre en el Campo de Calatrava, única zona de la España peninsular donde también, por otra parte, suceden grandes emisiones de gas, principalmente de dióxido de carbono que se materializan en los chorros, inducidos por la mano del hombre como cuando se realizan sondeos y pozos, y está, que es “lo más interesante”, el “muy antiguo uso de hervideros y fuentes agrias”.

### Promoción geoturística

En el Comité Científico del proyecto de Geoparque, “estamos cuatro grupos de trabajo: uno de Geología, otro de Geografía y Medio Ambiente, otro de patrimonio histórico cultural y el cuarto de divulgación didáctica”, enumera Becerra, que destaca que la promoción geoturística es uno de los aspectos más importantes en el Geoparque ya que “tenemos una geología excepcional y una serie de puntos de interés” y ahora se trata de, por un lado, conservar estos enclaves con figuras de protección y, por otro, que la sociedad aproveche ese patrimonio promoviendo proyectos de desarrollo sostenible con la puesta en marcha de actividades, al igual que llevan a cabo otros geoparques como el de la isla de El Hierro que desarrollan rutas, venden el folclore de los puntos de interés, su gastronomía y la particularidad del paisaje, a lo que habría que añadir que se trata de “un buen momento” para recuperar y reacondicionar lugares de conexión entre la geología del terreno y la sociedad como los hervideros.

“Hay municipios muy implicados en desarrollar georrutas desde el núcleo urbano hasta los lugares de interés y la celebración de charlas y talleres para la sociedad en general y sobre todo los niños para que comiencen a valorar desde pequeños lo que tienen”, destaca Becerra que como ejemplos cita proyectos desarrollados como el de Granátula con la apertura y acondicionamiento del Cerro Gordo como centro interpretativo, Pozuelo con el centro de interpretación del agua volcánica de La Inesperada y la iniciativa de Poblete de, mediante una aplicación móvil, recrear de forma virtual cómo fueron en su día los volcanes de su entorno cuando estaban en erupción.

### Marca diferenciadora

También hay firmas que ya están aplicando la marca diferenciadora ‘Volcán’ a sus productos como aceite, vino y queso, así como dulces como los magmitos de Poblete, y empresas que ofrecen en sus paquetes turísticos cuestiones relacionadas con el geoturismo volcánico como rutas interpretativas a pie, en bici o a caballo para disfrutar de estos singulares enclaves. “Son pequeñas iniciativas pero todas juntas suman” y lo hacen a favor de promocionar la zona e incluso la propia declaración de geoparque, agrega Becerra, que considera necesaria la creación, al igual que hay museos de la minería en Puertollano y Almadén, de una Casa de los Volcanes en el Campo de Calatrava, donde se expliquen las características de la zona y también se realicen conferencias y se



reciban a los visitantes.

**El siguiente paso será la presentación en abril ante el Comité Nacional Español de Geoparques de una Carta de Interés, como síntesis del proyecto de geoparque, acompañada de la relación de los aproximadamente ochenta geositios e incidiendo en la existencia de enclaves de relevancia geológica internacional. Posteriormente, en junio, se presentará el dossier completo del proyecto también al Comité Nacional Español de Geoparques y ante el que habrá que defenderlo**

En los geoparques, a partir de la geología se promocionan otros muchos aspectos del territorio como las tradiciones, festejos, yacimientos arqueológicos o monumentos, comenta Becerra, que cita el ejemplo del de la isla de El Hierro, como lugar donde se ha vivido de la agricultura fundamentalmente como en el Campo de Calatrava y que recibía “poco turismo, el cual era muy local, canario y para una actividad muy concreta como el buceo submarino”, pero, a partir sobre todo de la declaración de geoparque, “se ha ido relanzando y desarrollando un turismo que todavía es muy escaso pero poco a poco está ganando adeptos y se está convirtiendo en internacional”.

### En avance

Durante las últimas semanas se han ido adhiriendo al proyecto de Geoparque ‘Volcanes de Calatrava. Ciudad Real’ -cuyo motor es la Diputación ciudadrealense-, municipios y grupos de Acción Local de la provincia. Son más de una treintena las localidades que ya se han incorporado y se estima que

en breve lo hagan las restantes hasta llegar a las 41 que se prevé que englobará. Estos municipios, entre los que se encuentran Ciudad Real y Puertollano, formarán parte del Comité Institucional, en el que también estarán representados, además de la Corporación provincial, cuatro grupos de Acción Local (Entreparques, MonteSur, Valle de Alcudia y Sierra Madrona y Campo de Calatrava), la Junta de Comunidades y la UCLM.

Este Comité Institucional se constituirá en octubre, al igual que el Comité Socioeconómico, que lo conformarán representantes de la Cámara de Comercio, FECIR, hostelería, empresas de turismo activo y entramado asociativo cultural y educativo, así como empresas de productos agroalimentarios y entidades de protección de esa producción y recursos, comenta el coordinador del proyecto de Geoparque, Alfonso Martín-Grande, que indica que, con representación de los comités Científico, Institucional y Socioeconómico, se conformará el Comité Coordinador que tomará el testigo de la actual Comisión Asesora del proyecto, presidida por el vicepresidente de la Diputación, David Triguero, y que será el órgano decisorio de la gestión del Geoparque.

El siguiente paso será la presentación en abril ante el Comité Nacional Español de Geoparques de una Carta de Interés, como síntesis del proyecto de geoparque, acompañada de la relación de los aproximadamente ochenta geositos e incidiendo en la existencia de enclaves de relevancia geológica internacional. Posteriormente, en junio, se presentará el dossier completo del proyecto también al Comité Nacional Español de Geoparques y ante el que habrá que defenderlo. "Si todo es favorable, la iniciativa será remitida a la Comisión Nacional Española de Coordinación ante la Unesco, que lo enviará al Programa Internacional de Ciencias de la Tierra (PICG)", tras lo que llegarán en mayo o junio de 2022 evaluadores independientes de la Unesco para comprobar si el proyecto, que debe estar en marcha ya un año antes, está funcionando correctamente. El resultado de su evaluación se conocerá en la primavera de 2023 que es cuando la Unesco comunicará "si estamos dentro de la Red Global de Geoparques o tenemos que corregir alguna cosa", explica Martín-Grande, que apunta que, normalmente, no se consigue a la primera la valoración favorable en un informe en el que "dicen qué hay que corregir y las debilidades que existen. Así, el de Granada, el último geoparque incluido en la red, tuvo evaluación y hasta los dos años siguientes no logró la aprobación".



Se trata de "un proceso largo de evaluación y seguimiento" ya que a los cuatro años de la aprobación hay una nueva evaluación de los objetivos, continúa Martín-Grande, que indica, que, actualmente, hay quince geoparques en el estado español aprobados por la Unesco y dos que están en proceso de promoción.

El que se va a presentar desde esta provincia tiene a los volcanes como "testigos de una larga historia geológica", con manifestaciones volcánicas que van desde hace 400 millones de años hasta 6.000 años, resalta Martín-Grande, que subraya que el objetivo del geoparque es, "contando el devenir geológico del territorio, propiciar su desarrollo socioeconómico mediante tres premisas: la investigación y difusión de las ciencias, la divulgación y educación, y

el geoturismo".

La situación en el centro peninsular favorece la llegada de visitantes y contamos con un interesante potencial de recursos patrimoniales, gastronómicos y culturales a promocionar con esta figura, la cual no es "la gallina de los huevos de oro", pero sí "un complemento más" para fijar población y colaborar en el desarrollo socioeconómico, agrega Martín-Grande, que resalta que, en relación con otros proyectos, "hay un antes y un después" en los territorios donde se aprueba la declaración de un geoparque ya que "la Unesco te está dando una marca de calidad impresionante, te posiciona en el mundo. Está diciendo que aquí tenemos un sitio que merece la pena ser visitado".

# Actualidad





NUEVO PRESIDENTE DE AJE CIUDAD REAL

# David Ballesteros

## «No vamos a dejar atrás a ningún joven empresario»

Texto: Julia Yébenes

Fotos: Clara Manzano

Convencido de que en las crisis también surgen oportunidades de negocio, asegura en esta entrevista que “no hay que darse quieto”. A su juicio, “lo interesante es sobrevivir, y cuanto más flexibles sean las empresas, más oportunidades tendrán de supervivencia”. Desde la asociación ofrecerán “herramientas, formación, cursos, encuentros y colaboraciones” para que los negocios de los 120 socios de la organización se dinamicen y puedan superar el parón sobrevenido por el coronavirus

**A** punto de cumplirse un año de la celebración del 25 aniversario de su constitución, la Asociación Jóvenes Empresarios (AJE) Ciudad Real ha iniciado un nuevo mandato de la mano de David Ballesteros Mora (1989). El joven empresario ha accedido a la presidencia en un escenario de incertidumbre y dentro de una crisis sanitaria que ha impactado directamente en las pymes y los autónomos, colectivos que, en su mayoría, conforman la organización.

El coronavirus, ahora en su segunda oleada, amenaza negocios e ilusiones a la hora de abordar proyectos empresariales por parte de los más jóvenes. Pero Ballesteros, el noveno presidente de la asociación más antigua y pionera de la red AJE Castilla-La Mancha, con 120 miembros, insiste en que “no vamos a dejar a nadie atrás”.

Coge el testigo de Cristina Tirado, la única mujer que ha estado al frente de la entidad, y que tras tres años ha abandonado al haber alcanzado el límite de edad para el puesto.

Proactivo y dinámico, Ballesteros, director de operaciones de un grupo de empresas dedicadas a la fabricación, venta y reparación de sistemas de lavado para vehículos, y ejecutivo de Servitecman, S.L. y Jufereba S.L., está empeñado en ofrecer desde AJE herramientas para transformar las ideas en

**Ante la situación crítica y dificultosa que vivimos, tenemos otro proyecto muy importante como es el ‘business angels’, un encuentro entre emprendedores con buenos proyectos pero sin capacidad económica o experiencia, e inversores que podrán actuar como padrinos de esos proyectos**

negocio. Igualmente, animará a ‘escuchar’ las demandas de un mercado cambiante en tiempos inciertos. “En crisis también surgen oportunidades”, apostilla.

Paralelamente, en la medida que la incidencia del

virus lo permita, promoverá la unidad entre el tejido asociativo, y las vocaciones empresariales en la universidad, donde estudió Administración y Dirección de Empresas.

Su llegada a la presidencia de AJE ha sido un camino casi ‘natural’, tras la experiencia vivida desde que es socio y el sentimiento “de cercanía y colaboración” adquirido entre los jóvenes empresarios. “Me he sentido muy arropado, muy apoyado y muy integrado por los socios”, sostiene.

Decidió presentar la candidatura porque antes de poner la decisión en el centro de su cabeza y su agenda, “me lo plantearon dentro y fuera de la junta directiva”. Tras la elección, “estoy muy contento”. Ballesteros ha mantenido la paridad en la directiva, cinco mujeres y cuatro hombres, y, al margen de cuotas, explica, “todos son grandísimos profesionales y grandes personas”. Son cualidades básicas, a su juicio, “para mantener una relación de confianza” en cualquier ámbito, incluido el de la empresa. Destaca el “empuje” de las “guerreras” de Valdepeñas, cuya junta local de AJE, recién creada, tiene “muchísima capacidad y validez”. Su presidenta, Gloria Bravo Calatayud, es una de las nuevas vicepresidentas.

**PREGUNTA.- ¿Qué objetivos y proyectos se plantea al frente de AJE en el actual escenario de pandemia?**

**RESPUESTA.-** El principal problema que tenemos



con la crisis de la Covid-19 es que no podemos celebrar los encuentros networking, es decir, foros entre profesionales y emprendedores donde establecer relaciones empresariales, crear y desarrollar oportunidades de negocio, compartir conocimientos e impresiones. Y se me ha ocurrido celebrar 'el mes del asociado', con el que cada asociado tendrá un tiempo para exponer a todos los demás sus servicios y productos, sus ventajas competitivas y sus ofertas especiales. Tendrá una gran visibilidad y una vía de comunicación. Con las crisis podemos mejorar y gracias a esto se nos abre una ventana y una puerta para tener una mayor difusión y ser un tejido mucho más fuerte. No vamos a dejar a nadie atrás en el camino, que es el objetivo principal. Ofreceremos nuevas herramientas para enfrentarnos a la transformación del mercado en el actual escenario, en el que hay sectores que irán a la ruina, otros permanecerán y otros se van a tener que remodelar, transformar y modernizar. La teoría del cambio apunta a que a lo largo de la historia se producen más cambios y más a menudo, y esta crisis ha acrecentado exponencialmente esos cambios. Es importante poder tener más visibilidad, porque con contactos y un colaborador especial, un partner con una gran cartera de clientes, puedes vender más que con una gran red de comunicación. Es el tejido fuerte que tenemos que crear como asociación y no perderlo con el coronavirus.

**P.- ¿Qué otros planes impulsará?**

**R.-** Ante la situación crítica y dificultosa que vivimos, tenemos otro proyecto muy importante como es el 'business angels', un encuentro entre emprendedores con buenos proyectos pero sin capacidad económica o experiencia, e inversores que podrán actuar como padrinos de esos proyectos. Pueden ser asociados de AJE o de otros colectivos, pero se trata de hacer realidad las ideas empresariales. Haremos una preselección y después harán

una presentación de los proyectos a los inversores, para poder hacer un plan de empresa. Será un encuentro flexible, con el objetivo de que los negocios salgan adelante de una forma u otra.

No hay que olvidar que en escenarios de crisis surgen nuevas potencialidades, como las ventas online, que se han disparado, o los nuevos nichos de mercado, algunos temporales, otros estacionales y otros que permanecerán como pueden ser los productos de limpieza o las mascarillas. Lo que está claro es que siempre hay emprendimiento y no-

**Decidió presentar la candidatura porque antes de poner la decisión en el centro de su cabeza y su agenda, "me lo plantearon dentro y fuera de la junta directiva". Tras la elección, "estoy muy contento"**

sotros tenemos el deber de fomentarlo y ayudar a todos los emprendedores que, por muy difícil que esté la cosa, tengan una idea y quieran ponerla en marcha.

**P.- También se plantea realizar acciones con la UCLM. ¿En qué sentido?**

**R.-** Tengo muy buena relación con la universidad, y quiero llevar allí una ventanilla de AJE para quien quiera crear un proyecto pueda estar informado. Desde AJE queremos fomentar un emprendimiento sano, fuerte y asesorado. El objetivo no es crear empresas a cascoporro, sino trabajar las posibi-

lidades reales y desechar las quimeras, para que nadie invierta los recursos en algo inviable y se dé el golpe. Cuanto más fuerte crece una empresa desde principio, más opciones tiene a contratar y a crear empleo. Estamos para fortalecer la economía y no para que venga un aire y se lleve las empresas. Por ello, queremos tener una relación muchísimo más estrecha con la Universidad para que les podamos ayudar en los proyectos que salgan de allí y soliciten nuestra colaboración. Yo colaboré el año pasado con una experiencia en Informática, para la realización de prácticas por varias vías, incluso para hacer el proyecto fin de carrera con remuneración al participar en el desarrollo tecnológico de la empresa. También daremos charlas y conferencias para informar a los emprendedores sobre la posibilidad de tener puesto de trabajo por cuenta propia o iniciar un proyecto empresarial. También lo vamos a hacer con los grados superiores de las escuelas de formación superior. Incluso tenemos un proyecto todavía sin mucho desarrollo en el medio rural, porque el objetivo es que no dejemos a nadie atrás.

**P.- ¿Me puede adelantar un poco más de este proyecto para el medio rural?**

**R.-** No iremos sólo a las localidades grandes donde hay juntas locales, sino que visitaremos núcleos más pequeños porque el emprendimiento no entiende de territorios. También servirá para asentar población en las zonas más despobladas.

**P.- ¿Cómo valora las ayudas de los fondos Covid-19 a los autónomos y pymes, la mayoría de los socios de AJE? Hay quienes se quejan de que son insuficientes.**

**R.-** Es un terreno farragoso, estamos en plena pandemia, no sabemos si estamos subiendo escalones en la escalera o estamos bajando hacia el precipicio. Tenemos que tener mucha precaución



en todas las medidas que están implementando, y las instituciones no pueden dejar a ningún sector atrás. Porque hay algunos que están en la ruina. Toda ayuda es poca pero hasta que no veamos el fin de la pandemia, no sabemos hasta qué punto la ayuda será suficiente o no. Por ejemplo, ha habido socios que se han acogido a las ayudas de 1.500 euros a los autónomos y le ha servido de parche para pagar los suministros. Pero el problema es que hay inquietud ante el futuro más inmediato.

**P.- ¿Y cómo va a ser otoño económico?**

**R.-** La crisis es sectorial, a algunos les afecta poco, pero a otros es para echarse a llorar. Lo peor de esta situación es la incertidumbre y nadie tiene una bola de cristal para saber qué va a pasar. En otoño estaremos mal, porque hay mucha incertidumbre, no llega el dinero, no llegan los clientes, no se mueve la economía y el consumo acepta toda la columna vertebral. La situación es muy mala y las ayudas son necesarias, pero a lo mejor el negocio que las recibe puede estar en tres meses cerrado. Hay sectores abocados a la ruina total, y además van a arrastrar a otros.

**P.- Pero usted está convencido de que en crisis también surgen las oportunidades**

**R.-** Claro y por ello lo que las administraciones tienen que ayudar a los empresarios y emprendedores. Nuestro objetivo es ayudar a esta transformación del mercado y las administraciones tendrán que estar respaldando. Por ello, es muy importante

el diálogo social entre la Administración y los empresarios para ver la realidad y los problemas reales. Si supiéramos que hay vacuna, habría probabilidades de mejora, pero de lo contrario, puede ir de mal en peor. Aun así, afrontamos la etapa con muchas ganas e ilusión. No hay que quedarse quieto. Hay gente que transformará su negocio, con otros clientes y otros productos y servicios. Lo interesante es sobrevivir. Cuanto más flexibles sean las empresas, más oportunidades tendrán de supervivencia. Desde la asociación ofreceremos herramientas, formación, cursos y colaboraciones para que tengan visibilidad.

**P.- Y en relación a la red de AJEs en la provincia, ¿tiene intención de ampliarla?**

**R.-** Estamos en Puertollano, Valdepeñas y Malagón, y el nuevo proyecto que está en marcha es el del Campo de Calatrava, donde hay muchas potencialidades con pueblos muy emprendedores. La anterior junta directiva le dio forma al proyecto y lo lanzaremos. Iremos poco a poco.

**P.- ¿Y en la zona de La Mancha, en Tomelloso y Alcázar?**

**R.-** Allí tienen una red muy asentada propia y es muy complicado porque tienen empresas muy potentes y muy involucradas. De todas maneras lo que hagamos lo vamos a hacer muy bien, y el proyecto del Campo de Calatrava está muy avanzado. En la comarca de La Mancha podríamos tener presencia más a largo plazo.

# FESTIVAL DE SELFIE ALCÁZAR 2020

DEL 27 DE SEPTIEMBRE AL 11 DE OCTUBRE



CON MOTIVO  
DEL DÍA  
INTERNACIONAL  
DEL TURISMO:  
27 DE SEPTIEMBRE

**HAZTE CINCO SELFIES EN MONUMENTOS Y/O  
RINCONES EMBLEMÁTICOS DE ALCÁZAR**  
- siempre en exteriores -

comparte **#selfieAlcazarSJ20**  
y envíalas **ofcinaturismoalcazar@gmail.com**

- Podrán participar todas las personas mayores de 18 años.
- Habrá tres ganadores o ganadoras.
- Premios: lotes de merchandising #EsAlcázar.

Se deberán tener en cuenta las normas Covid-19; uso de mascarilla en todas las imágenes y también ser respetuoso con nuestro entorno y patrimonio.



## Noticias curiosas y sucesos extraordinarios (II)

Texto: Ángel Hernández Sobrino

Un día a la semana, Lanza dedicaba una página del periódico a la mujer, donde se publicaban artículos como Tareas de la Sección Femenina, Consejos de belleza y para el hogar, Las apariciones de Fátima, Mientras haya mujer habrá poesía, y otros. En uno anónimo, titulado El diploma de esposa, se proponía que "... toda muchacha en víspera de casarse debería sufrir un examen antes de obtener el título de esposa. Los cursos de atractivo, cuidado de la casa, contabilidad, cocina, puericultura, son difíciles y requieren paciencia... Solamente después de salir victoriosa de estas pruebas será cuando una mujer se encuentre en condiciones de recibir de manos del hombre elegido el título de esposa".

En la posguerra, el Ministerio de la Gobernación ejerció un rígido control de los medios de comunicación gracias a la Ley de Prensa de 1938. Terminada la guerra civil, se crearon diversas cadenas de prensa y radio del Estado controladas por la Falange, que funcionaron sobre la base de la censura previa y las consignas oficiales. La llamada prensa del Movimiento estuvo formada por varias decenas de periódicos, cuyo principal portavoz fue el diario madrileño Arriba con una tirada de 60.000 ejemplares, de los que en realidad solo vendía la mitad, pues el resto eran suscripciones obligatorias de los organismos oficiales. No obstante, en los años iniciales de la década de 1940 hubo abundantes incidentes, tensiones y discrepancias entre los gobernadores civiles y los jefes provinciales del Movimiento, así que a finales de 1942 se decidió supeditar estos a aquellos y que fuera el ministro de Gobernación quien nombrara a ambos.

La guerra civil había supuesto un enorme retroceso en el bienestar de la población y, con la economía intervenida, las carencias de todo tipo estuvieron presentes en la vida de la mayoría de las familias y también las empresas hubieron de luchar por sobrevivir cada día. Franco se puso a favor del Tercer Reich, de modo que el 25% del comercio exterior español se realizaba con Alemania. En 1944, la guerra se torció para los países del Eje, los aliados ajustaron cuentas con Franco y Estados Unidos suspendió los envíos de petróleo a España. Unos meses antes, en mayo de 1943, se fundó el diario Lanza en Ciudad Real, que también hubo de

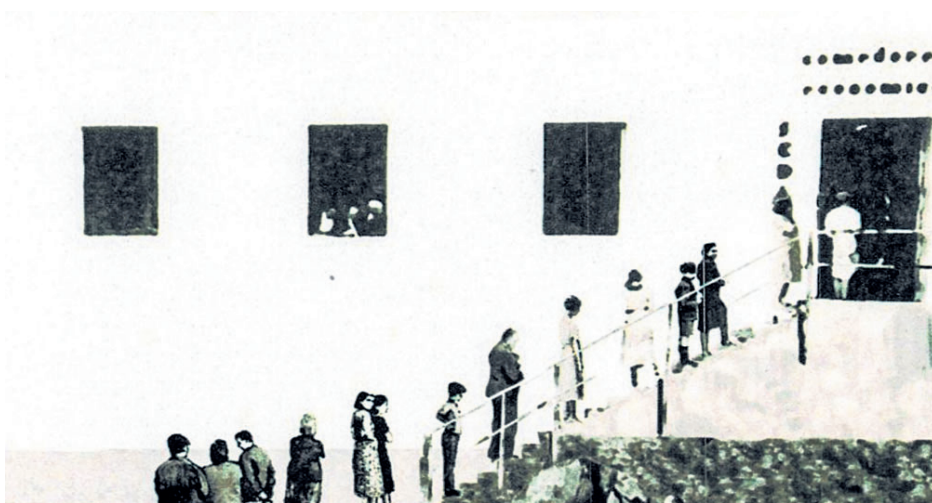

En agosto de 1941, el propio director general de Sanidad, advertía en un informe que "... en el próximo invierno podían producirse entre 1.700.000 y 2.000.000 de fallecimientos por hambre o enfermedades relacionadas con la desnutrición"

sufrir la escasez de aquella época, reduciendo el número de páginas de seis a cuatro un año después. Las noticias que figuran a continuación han sido obtenidas gracias a la digitalización de dicho diario llevada a cabo por el Centro de Estudios de Castilla-La Mancha.

La respuesta del régimen franquista a los males que aquejaban a España era la existencia de una gran conjura judeo-masónica y de hecho unas 80.000 personas fueron juzgadas en aquellos años bajo la ley de Represión de la Masonería y el Comunismo, mientras que el Catecismo patriótico español afirmaba que los enemigos de España eran siete: "el liberalismo, la democracia, el judaísmo, la masonería, el capitalismo, el marxismo y el separatismo". Por su parte, Lanza daba cuenta de un documento en el que el Gran Oriente de la Masonería Española apoyaba la caída de Franco y la vuelta a la monarquía con el rey Juan III, abuelo del actual. El artículo, firmado por J. G. O. terminaba así: "Ante esta trama canalesca contra España, contra el Caudillo y contra la Falange, solo deseamos una cosa: nuevamente la voz de mando de Franco para empuñar

el fusil y aniquilar a los traidores donde quiera se encuentren". Dejando aparte estas soflamas patrióticas, Lanza informaba de muchos otros asuntos cotidianos, de los que entresaco algunos que han llamado mi atención:

### Los años del hambre

En agosto de 1941, el propio director general de Sanidad, advertía en un informe que "... en el próximo invierno podían producirse entre 1.700.000 y 2.000.000 de fallecimientos por hambre o enfermedades relacionadas con la desnutrición". Lanza publicaba de cuando en cuando los alimentos que se repartían a la población civil, presentando la correspondiente cartilla de racionamiento, por ejemplo: "azúcar, garbanzos, lentejas, bacalao, habas, arroz, algarroba, tocino, leche condensada y café". En estos tiempos de escasez, un ilustre profesor recomendaba que había que evitar comer cocido, pues "... se malgasta inútilmente la carne y el combustible". Otras recomendaciones del mismo eran que "... las legumbres de-

PASA A LA PÁGINA 29

Lanza

Semanario de La Mancha

VIERNES, 2 DE OCTUBRE DE 2020

# Construcción

2020

JURADO



MANUEL CARMONA, PRESIDENTE DE LA ASOCIACIÓN PROVINCIAL DE EMPRESARIOS DE LA CONSTRUCCIÓN

## “La inversión en obra pública es fundamental para la recuperación económica”

Texto: Carlos Monteagudo

Foto: Clara Manzano

**P**regunta- ¿Cuál es la situación del sector de la construcción actualmente tras los meses tan duros que hemos pasado por la crisis sanitaria del COVID-19?

Respuesta- El sector está trabajando a un buen ritmo a nivel general pero sumido, como el resto de sectores empresariales, en una cierta incertidumbre ante la evolución cambiante de los datos de la pandemia, teniendo en cuenta que además varía por zonas o fechas y que nuestras empresas trabajan por toda España. La construcción es un sector, dicho por el propio Ministerio, de bajo riesgo, puesto que se trabaja normalmente en espacios grandes o abiertos y donde es posible mantener la distancia de seguridad. Por ello no está condicionado a restricciones como otros sectores, pero sí evoluciona con muchas dudas acerca del trabajo en el futuro inmediato, en si va a ser necesario volver a parar como ya pasa en

**Nosotros entendemos que la inversión en obra pública es fundamental para la recuperación económica. Y digo inversión y no “gasto” porque la obra pública redunda en el beneficio e interés general de la sociedad**

otras zonas o si la actividad se va a resentir.

**P.- ¿Qué futuro depara a la construcción a lo largo del próximo otoño y a primeros de 2021?**

**R.-** Ahora mismo, por regla general, las empresas de construcción tienen trabajo para los próximos meses, ya sea en el sector privado de la cons-

trucción y las reformas o en la obra pública, que había quedado paralizada en el confinamiento y que se ha vuelto a licitar. Pero la incertidumbre viene para el momento posterior, cuando este trabajo programado finalice, ya que es imposible hacer ningún tipo de previsión: no se sabe cómo evolucionarán los datos de la pandemia, dependerá de las zonas y lo que está claro es que la inversión pública se resentirá ante el elevado gasto de sanidad. Por ello, el futuro es incierto en la construcción y en todos los sectores productivos y empresariales.

**P.- ¿Es esencial el sector de la construcción para la recuperación económica de la provincia y de todo el país?**

**R.-** Sin duda, tanto a nivel de actividad, por la cantidad de empresas, contratadas y subcontratadas que abarca, como a nivel de empleo. La construcción ha demostrado ser un sector de actividad que genera mano de obra intensiva, y la mejor demostración son los últimos datos de empleo, que indicaron la recuperación de la actividad y su reflejo inmediato en el empleo. Además hace

de efecto tractor para otras muchas industrias, y por ello siempre nos empeñamos en transmitir el mensaje de que la construcción es mucho más que el apelativo peyorativo del "ladrillo", tanto por el empleo que genera, por su apuesta por la formación de los trabajadores en los últimos años, por la inversión en materiales y en desarrollo sostenible de sus construcciones, etc...Es un sector que está haciendo un esfuerzo importante por formarse, avanzar y regenerarse y al que muchas veces, lejos de que se le reconozca este esfuerzo, se le sigue demonizando desde algunas opiniones interesadas.

**P.- Está claro que el sector de la construcción y, dentro de este, el de la obra pública es uno de los que más empleos generan. ¿Están siendo suficientes los esfuerzos de las Administraciones por impulsar la obra civil?**

**R.-** Nosotros entendemos que la inversión en obra pública es fundamental para la recuperación económica. Y digo inversión y no "gasto" porque la obra pública redundan en el beneficio e interés general de la sociedad, ya sea construyendo una carretera, un centro de salud o una depuradora, genera puestos de trabajo y retorna gran cantidad de dinero a la administración. De hecho, de cada millón de euros invertidos en obra pública, casi un 60% revierte a la administración en tasas, impuestos o subsidios que no se abonan. Pero también somos conscientes que cuando las necesidades son otras, el apartado de inversión en obra pública es de los primeros que se resienten. Y ahora mismo, la prioridad de las administraciones es el gasto sanitario y el educativo. Por ello, la perspectiva en gasto público no es todo lo esperanzadora que desearíamos, pero confiamos en que se pueda encontrar un equilibrio. Entre otras cosas, porque también la construcción tendrá algo que decir en asuntos como el de adaptar físicamente los centros sanitarios y educativos a la nueva realidad, ya que para ello será necesario acometer obras en ellos.

**P.- ¿A qué problemas se han enfrentado, y siguen enfrentándose, los empresarios de la construcción durante la pandemia?**

**R.-** Han sido muchos y diversos, con problemá-



tica variada y que tiene que ver con los ERTES, con las paralizaciones de obras, con reclamaciones contractuales, etc...Y aquí debo decir que una de las consecuencias de la pandemia ha sido el demostrar, más que nunca, que una asociación empresarial es muy útil para el asociado, y a su vez recibir recíprocamente este agradecimiento y reconocimiento por el autónomo y la pequeña y mediana empresa, que sienten a su asociación cercana y un sitio al que recurrir cuando tienen consultas o problemas. Desde el minuto uno del

confinamiento pusimos todos nuestros medios a disposición de los asociados, tramitando y asesorando en todos estos asuntos que antes mencionaba, con especial incidencia en los ERTES, en contrataciones, en dudas sobre desplazamientos de trabajadores, en expedir certificados, etc... Todo ello sin dejar de lado cuestiones tan importantes como la relación con los sindicatos, nuestras propuestas a la nueva normativa o las reivindicaciones ante las administraciones. Al final, la labor de una asociación la van delimitando las necesidades de sus empresas asociadas.



**ASOCIACIÓN PROVINCIAL DE EMPRESARIOS DE CONSTRUCCIÓN DE CIUDAD REAL**

[www.construccioncr.es](http://www.construccioncr.es)

- **Asesoramiento especializado de las empresas constructoras, promotoras y contratistas.**
- **Jornadas, cursos de formación y convenios específicos del sector de la construcción.**
- **Boletines sobre licitación de obras en la región.**
- **Información puntual a los asociados: vivienda, urbanismo, obra pública, normativa laboral y fiscal.**

C/ Pedro Muñoz, s/n - Oficina 7 (Vivero Empresas P.I. Larache) / 13005 Ciudad Real / Tfno - Fax: 926 232 425 / [info@construccioncr.es](mailto:info@construccioncr.es)





MARÍA TERESA RODRÍGUEZ, PRESIDENTA DE LA ASOCIACIÓN PROVINCIAL DE EMPRESARIOS DE SIDEROMETALURGIA (APES)

## “El sector de la siderometalurgia goza de buena salud, aunque el principal problema es la falta de profesionales cualificados”

Texto: Fran Solís  
Foto: Lanza

La presidenta de la Asociación Provincial de Empresarios de Siderometalurgia, María Teresa Rodríguez, analiza la situación que actualmente atraviesa el sector, indicando que en estos momentos la construcción ha caído de media un 25% respecto al año pasado, con las consecuencias que ello conlleva. En esta línea explica que el periodo de confinamiento sumado a la incertidumbre, las reticencias y precaución del usuario, así como otras circunstancias han impedido continuar de manera normal la actividad

**¿Cuáles son los principales objetivos que persigue la Asociación Provincial de Empresarios de la Siderometalurgia (APES)?**  
APES es una Asociación que cuenta con más de 300 asociados en la provincia y que está integrada en FECIR y cuyos objetivos son la defensa y el

apoyo del sector en todas sus posibilidades, es decir, la representación ante las administraciones y demás instituciones privadas relacionadas con la actividad que desarrollan nuestras empresas asociadas. También persigue la lucha contra el intrusismo y la competencia desleal; la formación; la información puntual sobre normativa y sus modificaciones, líneas de ayudas publicadas a todos los niveles (local, autonómico o estatal) y actualmente todo lo que afecta por motivos de la Covid-19: medidas a adoptar, ayudas a pymes y autónomos, extensión de los ERTes; así como el compromiso medioambiental que es la base para una reducción de las emisiones de CO<sub>2</sub>.

La mayoría de nuestras empresas están fuertemente reguladas y consecuentemente es fundamental contar con una verdadera profesionalidad para superar retos como la digitalización, la eficiencia energética o la seguridad industrial. Otro de los retos que nos planteamos es la creación de canales profesionales con las compañías, lo cual facilita al instalador su labor y agiliza los trámites para dar servicio al usuario.

**¿Cuál es la situación actual que atraviesa el sector de la construcción, y, en concreto, el de siderometalurgia?**

La construcción ha caído de media un 25% respecto al año pasado según los últimos indicadores y, por ende, esta situación afecta a nuestro sector. Las rehabilitaciones que se están realizando tanto en edificios públicos como en vivienda privada para la mejora de la eficiencia energética (fotovoltaica, mejora de la envolvente, etc.) supone un incentivo a corto plazo, pero no la solución para un medio-largo plazo. En este sentido, tenemos que poner de manifiesto la demanda de mano de obra en nuestras empresas que exige profesionales cualificados y jóvenes que quieran iniciarse en la formación de los oficios y para ello, proyectos como el plan acredita son fundamentales, siempre y cuando sean ágiles y eficientes.

**¿De qué manera se ha visto afectado el sector de la siderometalurgia en la provincia de Ciudad Real con motivo de la Covid-19?**

Al igual que en muchos sectores, de manera directa



por el índice de contagios que hemos tenido en la provincia. El periodo de confinamiento sumado a la incertidumbre, las retenciones y precaución del usuario, así como otras circunstancias han impedido continuar de manera normal la actividad (instalaciones, presupuestos e inversiones paralizadas, administraciones en mínimos, etc.).

**¿Qué opinión le merece la prorroga de los ERTes hasta el 31 de enero con motivo de la Covid-19? ¿Considera que era una medida necesaria para la supervivencia de muchas empresas dedicadas al sector de siderometalurgia?**

Entendemos que la extensión de los ERTes es fundamental para garantizar la estabilidad en el empleo y evitar destrucción masiva de puestos de trabajo, aunque creemos que han sido pocos los sectores que se pueden acoger a esta normativa. ¿Qué ha supuesto para el sector la concesión del permiso para realizar trabajos en la reforma de viviendas?

En términos deportivos, es un revulsivo para la situación que pasamos, pero no es suficiente. El apoyo a través de las diferentes instituciones por medio de subvenciones sigue siendo necesario para motivar e incentivar la inversión por parte del particular que sigue siendo una base fundamental de nuestro sector en la provincia. Por ello, son necesarias actuaciones que sirvan para incentivar el sector. En este sentido, las líneas de ayudas de rehabilitación de edificios existentes, las de inversiones en generación de energía eléctrica o térmica con fuentes renovables, así como volver a los Planes Renove, consideramos que son imprescindibles.

**¿Qué importancia tienen la realización de campañas para concienciar e informar a los ciudadanos acerca de los beneficios que supone contratar empresas legalmente constituidas para acometer obras? ¿Servirá para acabar con el intrusismo y la competencia desleal?**

Es evidente que sí. Las empresas legalmente establecidas pueden dar una garantía en sus trabajos que de otra manera no sería posible. No olvidemos que, además de la formación específica y necesaria, existen otras obligaciones como seguros de responsabilidad civil, equipos calibrados para la



realización de mediciones, etc. Todas estas circunstancias nunca son cubiertas por las empresas que realizan intrusismo y competencia desleal con las consiguientes consecuencias para el usuario final que llega a ser hasta responsable de las posibles incidencias y accidentes que puedan acaecer. No en vano, desde las asociaciones nacionales se están manteniendo reuniones con el Ministerio para conseguir buscar una alianza administración-empresa-sociedad con objeto de hacer llegar los mensajes al usuario y avanzar en la modernización y la digitalización del sector mediante campañas de comunicación sobre la importancia de la eficiencia energética en la conservación de edificios, la digitalización de las empresas y la valorización de la figura del profesional cualificado instalador frente al individuo que no lo es y ejerce como tal.

**¿Qué importancia tiene para el colectivo la aplicación del convenio del metal? ¿Cubre las necesidades que tenía el sector de siderometalurgia?**

Ha sido una negociación compleja y de ahí el tiempo que se tardó en firmar, pero lo importante es que el acuerdo alcanzado es positivo para el sector con subidas moderadas para las empresas de la provincia lo que garantiza la estabilidad en el empleo en los próximos tres años.

**¿Goza el sector de siderometalurgia de buena salud en la provincia de Ciudad Real?**

El sector goza de buena salud, aunque el principal problema que nos encontramos es la falta de profesionales cualificados. La normativa exige dicha cualificación para realizar los trabajos de actividades como térmicas, eléctricas, frigoristas, etc. Las líneas de mejora en la formación profesional, formación dual, plan Acreditada y los contratos de formación son vitales para el desarrollo del sector.

**¿Qué ha aportado la Ley de Medidas Urgentes para la Transición Energética y la Protección de los Consumidores?**

El Real Decreto-ley 15/2018 de medidas urgentes para la transición energética y la protección de los consumidores, es una gran oportunidad para el instalador ya que aumenta significativamente la demanda de instalaciones de autoconsumo y amplía el perfil de consumidores de puntos de recarga. Una reclamación histórica del sector es la de eliminar las barreras que existían. Siempre se ha apostado por aprovechar el sol y ahora, se puede llevar a cabo de forma más sencilla sin las trabas que suponía para el cliente el impuesto al sol. Por otra parte, la desregulación de las potencias es una medida muy positiva de protección a los consumidores que puede ayudar al ahorro a través del asesoramiento del instalador. Y es que, para elegir el término de potencia más apropiado, contar con la recomendación de un instalador formado que conoce su consumo es fundamental. En cuanto al fomento de las energías renovables opinamos que, gracias a ello, hay proyectos que se pueden desarrollar y agilizar los trámites para conectarlos. Además, favorece que se cumplan los objetivos europeos del 2020 y fomenta la generación con energías limpias.



**ASOCIACIÓN PROVINCIAL DE EMPRESARIOS SIDEROMETALURGIA (A.P.E.S.)**

**¿Qué es APES? APES eres tú. ¡Te esperamos!**

- Tramitación boletines eléctricos y de calefacción.
- Gestión Oferta Pública Gas Natural.
- Convenios de colaboración en condiciones preferentes.
- Entidad Colaboradora Planes Renove JCCM.
- Equipos para A.T. y B.T.
- Formación específica del sector.
- Organización de congresos y jornadas específicas (Eficiencia Energética, etc)

**Al servicio de las empresas del sector y en defensa de sus intereses - ¡Juntos somos más fuertes!**

C/Pedro Muñoz, s/n (Polig. Ind. Larache) Ofi. 9 - Tlf.: 926 210 079 - [www.apes-cr.org](http://www.apes-cr.org) / [administracion@apes-cr.org](mailto:administracion@apes-cr.org)

# HGG Innovación + Edificación, 25 años ofreciendo la máxima calidad y el mejor confort

Texto: Fran Solís

Foto: Lanza

**H**GG Innovación + Edificación es una empresa familiar de segunda generación, dirigida por los hermanos Eva María García-Muñoz González y Agustín García-Muñoz González y descendientes de un gran constructor como su padre, Agustín García-Muñoz.

La empresa lleva 25 años ofreciendo la máxima calidad y el mejor confort a sus clientes que, sin duda, siempre quedan satisfechos con el magnífico resultado obtenido.

Innovación y Edificación Hermanos García González S.L. (HGG), vió la luz en 1995 en Ciudad Real. Y, después de sus 25 años de historia, se ha convertido en todo un referente dentro de su sector, sin perder ni un ápice de su calidad, profesionalidad y su marcado carácter familiar.

HGG Innovación + Edificación dispone de equipo formado por profesionales de alta experiencia dentro de su sector y cuenta, a su vez, con los medios técnicos y la infraestructura necesaria para ofrecer a sus clientes un servicio integral y de calidad. Todo ello aplicando las tecnologías más avanzadas y los métodos tradicionales. De esta manera, las obras consiguen calidad, elegancia y esos detalles en los acabados que exige el mercado en la actualidad. Gran parte del éxito de HGG Innovación + Edificación reside en los recursos propios con los que dispone la empresa, al contar con toda la maquinaria necesaria para las obras de edificación, además de tener a profesionales de todos los sectores: albañiles, fontaneros, carpinteros, electricistas,... circunstancia que facilita alcanzar los plazos de en-



Todo ese desarrollo de proyectos hizo posible que en el año 2009 HGG Innovación + Edificación obtuviera la máxima clasificación para obra pública. Un año después, en 2010, la empresa decidió ampliar sus servicios para poder dar así también cabida a las reformas en viviendas, locales y comunidades; desarrollando proyectos de accesibilidad en edificios residenciales comunitarios y privados.

Los trabajos realiza-

dos por esta empresa

tratan de encontrar la máxima calidad, persiguiendo siempre el confort de los clientes, radicando en nuevos diseños y nuevas técnicas constructivas que permiten ofrecer los mejores servicios según sea la demanda recibida. De esta manera, se pueden encontrar acabados de diseños vanguardistas del arte contemporáneo constructivo, generando ambientes de gran belleza y gran personalidad que otorgan a la empresa su propio sello de calidad e identidad.

Todo el servicio, la experiencia y la profesionalidad de HGG Innovación + Edificación queda a disposición de la provincia, confiando en todos sus clientes y en los técnicos la ejecución de proyectos de vivienda de obra nueva, reformas, accesibilidad y mantenimiento de comunidades en Ciudad Real.

Y es que HGG Innovación + Edificación es una empresa consolidada en la construcción y que está especializada en el sector de la edificación, como así queda avalado en sus 25 años de experiencia. Este gran trabajo también ha sido reconocido por el Ministerio de Hacienda para la realización de obra pública con la máxima categoría en todos los subgrupos del campo de la edificación.

Y es que HGG Innovación + Edificación es una empresa consolidada en la construcción y que está especializada en el sector de la edificación, como así queda avalado en sus 25 años de experiencia. Este gran trabajo también ha sido reconocido por el Ministerio de Hacienda para la realización de obra pública con la máxima categoría en todos los subgrupos del campo de la edificación.





**PROMOCIÓN - CONSTRUCCIÓN**  
**REFORMAS - MANTENIMIENTO**  
 ☎ 926 251 637 - 629 251 840  
[www.construccionesciudadreal.es](http://www.construccionesciudadreal.es) 

Empresa especializada en el sector de la **edificación**  
*Nuestra calidad es confianza...  
 tu satisfacción el resultado*

# Lineal Reformas Servicios y Obras, el mejor referente dentro de la obra civil y la reforma privada

Texto: Fran Solís

Foto: Lanza

**L**ineal Reformas Servicios y Obras se ha posicionado como todo un referente dentro del sector constructivo, ofreciendo a sus clientes un servicio integral dentro de la reforma privada y la obra civil. La profesionalidad y el buen hacer son dos de las principales señas de identidad de esta empresa, para lo cual asumen con las máximas garantías y con resultados excepcionales todo tipo de trabajos, tanto de interior como de exterior, ya sean pequeñas intervenciones o grandes proyectos.

Y todo ello bajo la máxima de la experiencia y la calidad en el trabajo, haciendo que el cliente siempre quede satisfecho, con trabajos totalmente personalizados que se adaptan a las necesidades de cada caso.

Dentro de la empresa de reformas en Ciudad Real, se ofrecen todo tipo de presupuestos sin compromiso y con diseños previos, con el fin de que el cliente pueda conocer cómo se va a transformar su vivienda, edificio de vecinos, oficina o local comercial.

A la hora de desarrollar su labor, y para ofrecer el mejor resultado, Lineal Reformas Servicios y Obras dispone de un amplio abanico de profesionales dentro de todos los campos de la construcción (arquitectos,



aparejadores, ingenierías), así como empresas colaboradoras especialistas en instalaciones de todo tipo. De esta manera realiza proyectos llave en mano, en los que el cliente sólo tiene que preocuparse por disfrutar de los resultados obtenidos.

Una de las ventajas que tiene decantarse por la empresa de reformas integrales en Ciudad Real es que saben sacar el máximo partido a una vivienda, local comercial o nave industrial, ofreciendo soluciones únicas para su distribución, equipamiento y decoración, con el fin de que el cliente pueda aprovechar todo su potencial sin renunciar al confort ni gastar un euro de más.

También ofrece el asesoramiento necesario para que entre la empresa y los clientes consigan dar forma al proyecto y al presupuesto que mejor se ajusta a cada necesidad.

Y es que la empresa de reformas integrales en Ciudad Real, que oferta los servicios de albañilería, carpintería, pintura, electricidad y fontanería, cuenta con profesionales de todos los gremios, altamente cualificados para cualquier tarea solicitada, ya sea reparar una gotera, cambiar el sistema eléctrico, modificar la red de saneamiento o crear una nueva escalera de acceso.

Lineal Reformas Servicios y Obras se ha consolidado como un referente dentro del sector de la obra civil en Ciudad Real, gracias a la profesionalidad y eficacia de esta empresa que está al servicio de administraciones públicas y empresas privadas que necesiten apoyo para llevar a cabo este tipo de proyectos, ofreciéndoles asesoramiento técnico integral y sirviéndose de lo último en medios técnicos para conseguir los mejores resultados.

Como especialistas de la obra civil en Ciudad Real, Lineal Reformas Servicios y Obras realiza todo tipo de trabajos de edificación e infraestructura: carreteras, calles, aceras, aparcamientos, puentes, alumbrado, alcantarillado, depuración de aguas... Y se encarga además de su ejecución, puesta en marcha y mantenimiento.

Sin duda, decantarse por Lineal Reformas Servicios y Obras siempre supondrá la mejor opción.



**CONSTRUCCIÓN**  
**REFORMAS**  
**IMPERMEABILIZACIÓN**  
**PINTURA**  
**PLADUR Y ESCAYOLA**  
**CARPINTERÍA**  
**ELECTRICIDAD**  
**FONTANERÍA**  
**SANEAMIENTO**  
**CALEFACCIÓN**  
**CLIMATIZACIÓN**  
**ENERGÍA SOLAR**  
**MANTENIMIENTO**  
**OFICINA TÉCNICA**

**Lineal**  
**Reformas**  
**Servicios**  
**y Obras SL**

[info@linealrso.es](mailto:info@linealrso.es)  
[www.reformasenciudadreal.es](http://www.reformasenciudadreal.es)

**C/ Real, 30 / 13002 Ciudad Real**  
**Tels.: 926 734 241 / 609 833 482**

# El Gobierno exige la electrificación del 100% de los nuevos edificios para instalar puntos de recarga

Europa Press

**E**l Ministerio de Transportes, Movilidad y Agenda Urbana ha incorporado al Código Técnico de la Edificación la exigencia de que el 100% de las plazas de aparcamiento adscritas a los nuevos edificios residenciales o los que sufran una rehabilitación cuenten con una precanalización para la instalación de puntos de recarga de vehículos eléctricos.

El Gobierno ha iniciado así el trámite de audiencia e información pública sobre el proyecto de real decreto en el que se aprueba este Código Técnico de la Edificación para establecer las condiciones de las infraestructuras mínimas necesarias para la recarga inteligente de los vehículos eléctricos, con el fin de fomentar su uso.

Con esta modificación, el Ministerio que dirige José Luis Ábalos adapta el Código Técnico de la Edificación a lo dispuesto en la directiva de la Unión Europea incorporando la exigencia básica HE6, relativa a las dotaciones mínimas para la infraestructura de recarga de vehículos eléctricos en los edificios.

En ella se establece la obligación de que los edificios de nueva construcción y los que sufran una intervención importante cuenten con una precanalización para el 100% de las plazas de aparcamiento a ellos adscritas, en el caso de edificios residenciales privados, y para el 20% de las plazas en el resto de edificios.

Estos últimos, adicionalmente, cuando tengan más de 10 plazas, deberán contar con una esta-



ción de todos los usos a partir del cual se aplica la exigencia relativa a la generación mínima de energía eléctrica, que de los 3.000 metros cuadrados anteriores pasa a los 1.000 metros. Además, la limitación de la potencia mínima obligatoria a instalar en función de la superficie de cubierta pasa a ser del 50%.

Con estas modificaciones, el Gobierno pretende impulsar la innovación, la sostenibilidad y la eficiencia energética, tanto del sector de la edificación como del sector de la movilidad, considerando ambos ámbitos "estratégicos" para la descarbonización general de la economía.

ción de recarga por cada 40 plazas, elevándose esta obligación a una estación cada 20 plazas en el caso de edificios de la Administración General del Estado.

El proyecto establece, además, la obligación de que todos los edificios de uso distinto al residencial privado que tengan más de 20 plazas de aparcamiento adscritas cumplan las mismas exigencias en cuanto a número mínimo de estaciones de recarga antes del 1 de enero de 2023.

## Generación mínima de electricidad

El Ministerio también ha incorporado una disminución del umbral de superficie construida en edi-

“Esta iniciativa reglamentaria supondrá un impulso para el mercado del vehículo eléctrico, facilitará la flexibilidad energética, el uso de energías de origen renovable y repercutirá con ello en la mejora de la calidad del aire y en el cumplimiento de los objetivos nacionales de reducción de gases de efecto invernadero”, asegura el Ministerio en un comunicado.

El trámite de audiencia e información pública permite que los ciudadanos, asociaciones y organizaciones que lo deseen puedan hacer llegar a dirección general de Agenda Urbana y Arquitectura sus observaciones sobre el borrador propuesto hasta el próximo día 28 de octubre de 2020.

## PUBLIQUE

## CON NOSOTROS SUS EDICTOS Y ANUNCIOS OFICIALES

Si es usted abogado, procurador, gestor o empresa y necesita publicar sus edictos o anuncios oficiales de juntas ordinarias y extraordinarias, fusiones, disoluciones, liquidaciones, cambios de domicilio, reducciones y ampliaciones de capital, escisiones, cesiones, absorciones, concursos, adjudicaciones, expropiaciones, o de cualquier otro tema mercantil o judicial, póngase en contacto con nosotros.

Presupuestos sin compromiso (para ayuntamientos, instituciones, profesionales, juzgados, notarias, registros, empresas, particulares...) para la publicación de su anuncio en:

SEMANARIO LANZA (los Viernes) o en [www.lanzadigital.com/anuncios](http://www.lanzadigital.com/anuncios)

Recepción de anuncios de Lunes a Viernes de 9:00 a 15:00 h. y de 17:00 a 19:00 h.

📞 926 27 46 96

✉️ [publicidad@lanzadigital.com](mailto:publicidad@lanzadigital.com)



público. Una Orden de la Dirección General de Seguridad amenazaba con multar a los detractores, además de que sus nombres quedarían registrados "... para que en caso de contumacia demostrativa de su incapacidad para la vida en sociedad, separarles de ella por el tiempo necesario para que adquieran en un campo de trabajo ese mínimo de condiciones exigibles para la convivencia".

Por ello no es de extrañar que Fray Desiderio Díez de Triana, de la Orden de Predicadores, advirtiera de que en las ferias de todos los pueblos "... muchas diversiones degeneraban en perversiones y detrás de aquel cartel luminoso y atrayente se ocultaban no pocas inmoralidades". Fray Desiderio culpaba a estas actitudes profanas de muchas tragedias y miserias, e incluso de la Segunda Guerra Mundial, castigo de Dios ofendido y enojado: "Lo trágico es que estas frivolidades solo se laven con ríos de sangre y que las verdes praderas de Normandía y el cielo transparente de la Costa Azul, por los muchos enormes pecados se vayan salpicando de rojo".

Hoy en día, el piropo es un símbolo deleznable de machismo, pero en 1943 hubo un concurso de piropos en la verbená ferroviaria de Ciudad Real. "El concurso de piropos a los ojos más bonitos constituyó un éxito. El gobernador civil, quien con su distinguida familia asistió a la verbená, presenció complacido desde la tribuna este alarde de galantería que muchos de los concurrentes tuvieron con la mujer". Solo unos meses después hubo que recoger velas y la Dirección General de Seguridad publicó una nota que era clara advertencia para "... evitar la costumbre de abordar en las calles a la mujer con frases de mal gusto y hasta a veces insultantes. Y al tiempo que advierte, anuncia también la debida sanción para aquellos recalitrantes..."

### Multas municipales

Las posturas indecorosas en el parque y otros sitios, y los escándalos públicos eran algunos de los motivos por los que el alcalde de Ciudad Real se veía obligado a multar con frecuencia a sus conciudadanos. Otras causas eran las siguientes:

- Por dedicar un hijo a la mendicidad 10 pts.
- Por abandono de un perro en la vía pública 50 pts.
- Por cortar flores en los jardines municipales 5 pts.
- Por tirar piedras a los árboles 5 pts.
- Por hacer cola antes de la apertura de los establecimientos... 5 pts.
- Por circular una borrica por un paseo 5 pts (a su dueño).

Había en esos años tantos niños pidiendo por las calles que el alcalde publicó un bando, prohibiendo pedir y dar limosna en la vía pública e indicando que "... la Alcaldía adoptará las medidas oportunas para que estos desamparados puedan ser atendidos por Auxilio Social u otros establecimientos benéficos".

### Una buena esposa

Un día a la semana, Lanza dedicaba una página del periódico a la mujer, donde se publicaban artículos como Tareas de la Sección Femenina, Consejos de belleza y para el hogar, Las apariciones de Fátima, Mientras haya mujer habrá poesía, y otros. En uno anónimo, titulado El diploma de esposa, se proponía que "... toda muchacha en víspera de casarse debería sufrir un examen antes de obtener el título de esposa. Los cursos de atractivo, cuidado de la casa, contabilidad, cocina, puericultura, son difíciles y requieren paciencia... Solamente después de salir victoriosa de estas pruebas será cuando una mujer se encuentre

es contra las formaciones que han desembarcado en los efectivos todavía no se)

### LIADOS

Se anuncian ataques americanos a las posiciones del Archipiélago Salomón. El 1.º de mayo se realizó una incursión con aviones, y al día siguiente se hacían contra la isla de El enemigo perdió 11 aparatos.

### ALIADA

El 1.º de mayo se comunicó oficialmente, en el Cuartel General aliado, que se ponen en marcha las operaciones en el Pacífico. Bajo la dirección del general Mac Arthur, las tropas aliadas han desembarcado cerca de la costa de Nueva Guinea. Se está librando una batalla por las islas del Archipiélago Salomón, donde continúa el desembarco de tropas aliadas, nuestros bombar-

se en estas operaciones con aviones y buques de guerra.

En esta zona se ha desarrollado una gran actividad aérea, es la siguiente: se ha desembarcado en la isla de Nassau, en la costa de Nueva Guinea a unos veinte kilómetros de Salamua, y en las islas de Georgia y Rendova del Archipiélago Salomón, donde continúa el desembarco de tropas aliadas, nuestros bombar-

se en estas operaciones con aviones y buques de guerra.

En esta zona se ha desarrollado una gran actividad aérea, es la siguiente: se ha desembarcado en la isla de Nassau, en la costa de Nueva Guinea a unos veinte kilómetros de Salamua, y en las islas de Georgia y Rendova del Archipiélago Salomón, donde continúa el desembarco de tropas aliadas, nuestros bombar-

se en estas operaciones con aviones y buques de guerra.

se en estas operaciones con aviones y buques de guerra.

en condiciones de recibir de manos del hombre elegido el título de esposa".

### Miscelánea

A continuación figura una serie de noticias sorprendentes aparecidas en algunos números de Lanza en los años 1943 y 1944:

"El amor es una enfermedad. El amor es una enfermedad realmente infecciosa como la escarlatina y la rabia, así lo asegura el sabio noruego Prof. Olaf Scheldin. El germen productor es un bacilo análogo al estreptococo sobre el que aún no se saben más detalles. Entre los hombres hay algunos que son más sensibles al contagio que otros, siendo más receptivos los morenos entre los hombres y las rubias entre las mujeres"

"De cómo los negros dejarán de serlo. He aquí una noticia que dejará contentísimas a las pobres gentes de color que sueñan con tener piel blanca. Parece ser que un doctor norteamericano está trabajando para blanquear a los negros, persuadido de que la pigmentación que comunica el color negro a los niños de esta raza se debe a los rayos del sol, puesto que los

## En la conferencia de prensa yanki, Knox habló sobre la marcha de la guerra

### Se muestra un tanto optimista y confiado

LOS ANGELES, 1.—Knox, secretario de Marina, ha declarado que ni los alemanes ni los italianos podrán interceptar las líneas de abastecimiento establecidas para la invasión del continente europeo.

Añadió que Estados Unidos tiene aún la facultad de decidir donde será realizado el próximo golpe en el Pacífico y que esta posición será mantenida durante toda la guerra. "Nuestras fuerzas del Pacífico—agregó—son cada día más fuertes y nuestros fines más precisos, los japoneses no tendrán que esperar mucho tiempo para conocer nuestra iniciativa y decisiones".

En la conferencia de prensa, el ministro Knox, precisó que la nueva ofensiva norteamericana en las islas centrales del archipiélago Salomón puede calificarse como el comienzo del ataque contra Munda y las bases japonesas inmediatas.

Puso de relieve que los Estados Unidos no considerarán jamás de importancia secundaria la guerra en el Pacífico, en relación con el conflicto europeo. Reveló que la construcción de barcos de guerra en Norteamérica, durante el año fiscal terminado el 30 de junio, ha sido seis veces mayor que en el primer año que se llevaron a la práctica los planes de construcción. En los seis meses que quedan de este año—terminó diciendo—construiremos más barcos nuevos que en los doce meses últimos. (Efe.)

### LA FLOTA MAS GRANDE DEL MUNDO

HOLLYWOOD, 1.—"Los Estados Unidos poseen ahora la flota más grande del mundo", ha declarado el ministro de Marina, coronel Knox. "Antes de fin de año el tonelaje total de la escuadra ha-

Lo espiritual ha sido y es el rasgo decisivo en la vida de los hombres y de los pueblos. "José Antonio".

brá aumentado en un 60 por 100 equivalente al 100 por ciento si se compara con el que tenía en 1942". (Efe.)

### EL MAYOR AVION COMERCIAL DEL MUNDO

BRISTOL, 1.—Se ha empezado a construir un avión comercial gigante—el mayor del mundo—en los talleres de una compañía aeronáutica de esta ciudad. El avión pesará 130 toneladas, tendrá un radio de acción de 8.000 kilómetros sin escala y necesitará una pista de despegue de cinco kilómetros de largo. (Efe.)

### ASCENSO POR MERITOS DE GUERRA

MADRID, 1.—Por orden que publica el "Diario Oficial" del Ministerio del Ejército se concede el empleo de teniente coronel por méritos de guerra al comandante don Mariano Gómez Zamalloa. (Logos)

Contra la mortalidad infantil, contra la falta de higiene, contra las viviendas inhabitables, se afanan sin descanso las Divuladoras de la Sección

### La suscripción a LANZA

Cuantos lectores quieran recibir en su domicilio nuestro diario, pueden solicitarlo a la Redacción, calle de Calatrava, número 10, teléfono, 98.

Los precios de suscripción son:  
Un mes, 6 pesetas.  
Un trimestre, 17 pts.  
Un semestre, 33 pts.  
Un año, 65 pts.

negritos al nacer son blancos..."

"Un campesino de Bolaños caza una ave que tiene 2,70 metros de envergadura... Por su enorme tamaño y ser tan rara en estas latitudes ha llamado poderosamente la atención en todo el pueblo. Se cree se trata de un cóndor americano de los que habitan las montañas andinas o de alguna variedad que pueda existir en nuestras montañas del Norte..."

"Ibn Saud reduce su harén. Las tres cuartas partes de sus mujeres parten llorosas hacia el desierto. Circasianas, rusas y sudanesas de deslumbradora belleza forman esta caravana del amor. El rey coloso de la Arabia se queda tan solo con sus cuatro mujeres legítimas por razones de economía... Ibn Saud ha tenido de sus mujeres treinta y un hijos varones... En cuanto a sus hijas no se conoce el número. Jamás se pensó en contarlas, como no se cuentan las estrellas".

### Epílogo

En la actualidad Lanza es un diario digital, pero en 1943, los precios de suscripción al periódico eran: "un mes, 6 pesetas; un trimestre, 17 pesetas; un semestre, 33 pesetas; un año, 65 pesetas".

## La vendimia de un kilo de uva en Castilla-La Mancha cuesta 0,03 euros

Un estudio de la Universidad Politécnica de Valencia (UPV) para la organización Interprofesional del Vino de España (OIVE) recoge que los costes de producción por hectárea en la región son de 2.676,40 euros

Texto: Julia Yébenes

Fotos: Elena Rosa

El coste medio para producir uva para vinificación en Castilla-La Mancha es de 2.676,40 euros por hectárea, de los cuales 2.053,80 euros corresponden al pago de las actividades vitícolas como la poda, el abonado, los tratamientos de fitosanitarios, la vendimia, el transporte, o la instalación de espalderas, entre otras labores.

En el caso de la recolección de uva, en estos días en plena recogida del airén, la región castellano-manchega copa los costes más bajos por kilo -0,03 euros-, frente a los 0,17 euros por kilo cortado en Galicia, que tiene más viñedos en parral.

Así lo recoge un estudio de costes para este producto realizado por la Universidad Politécnica de Valencia (UPV) para la organización Interprofesional del Vino de España (OIVE).

Los datos, según los expertos son muy variables por distintos factores externos e internos, como el territorio o los medios de producción, y por ello la comunidad castellano-manchega, la región más productora de uva España y de Europa, y con el 50% del vino nacional elaborado-, se sitúa en séptimo lugar entre las doce comunidades españolas analizadas.

Galicia -con 9.303 euros por hectárea- y País Vasco -con 6.144,17 euros por hectárea- son las regiones con los costes de producción más altos, por el modelo de emparrado, tradicional en su territorio. Frente a ellos, los más bajos corresponden a Extremadura, con 1.517,43 euros la hectárea, y a Madrid -con 1.872,31 euros la hectárea-.

### En España

En España, el coste total medio para producir uva para vinificación en España es de 3.854,98 euros por hectárea, de los cuales 3.156,82 euros corresponden a la realización de actividades vitícolas.

El coste medio por kilo de uva es de 0,50 euros, de los que 0,41 se emplean en las labores agrícolas. Por ejemplo, el coste de la poda de una cepa es de 0,32 euros y de 0,07 euros por vendimiar un kilo de uva.

La variable más importante, según recoge el estu-



dio, es la de los costes por hectárea, y al depender de los rendimientos, "en el caso de España son especialmente inestables"

### Ser "muy cautos"

Esa variabilidad, apuntan los expertos, hace que las estimaciones de costes medio "sean poco precisas", por lo que "hay que ser muy cautos a la hora de tomar decisiones".

Igualmente, la inestabilidad, según el estudio elaborado por el Departamento de Economía y Ciencias Sociales de la UPV y dirigido por el ingeniero Agrónomo Raúl Compés, se reproduce en mayor o menor grado en los cuatro grandes modelos de viticultura: vaso en secano, vaso en regadío, espaldera en secano y espaldera en regadío.

Los expertos apuntan, en este sentido, a que hay que tener en cuenta todas las variables que rodean al cultivo, desde los territorios, a los sistemas de cultivo, y la metodología de los sistemas agrícolas de producción.

El territorio es ya "discriminante en cualquier estudio de costes en viticultura", y en conjunto las

diferencias se deben, entre otros, a factores internos tales como el perfil del viticultor, el destino de la producción -calidad de la uva-, la edad de la viña, su variedad, el sistema de conducción y manejo, pero también a factores externos como las condiciones ambientales, que varían de una campaña a otra y de una parcela a otra.

Por ejemplo, el hecho de que un año llueva más o menos -o la propia distribución temporal de la lluvia- afecta al número de pases de cultivador y a los tratamientos sanitarios.

### Segunda fase

El Estudio de Costes de producción de uva para la elaboración de vinos en España es, según la primera fase, y lo pone a disposición de los operadores del sector, aunque tiene previsto abordar una segunda fase "en la que se ampliará el alcance y la muestra para tener datos agregados más fiables y segmentables más precisos".

Desde OIVE recuerdan, en una nota, que el sector vitivinícola cuenta para esta nueva campaña con los contratos homologados de compra/venta de uva y vino.

## El emparrado es el más caro



Los costes de producción de la viña emparrada son más altos que los de vaso, un 4,8% más, según las cifras de costos estudiadas en el análisis de la OIVE.

En primer lugar, el dinero empleado por hectárea –tanto los totales (12.540 €/ha) como los de actividades (10.237€/ha)– en parral se incrementan al resto de modelos, y corrobora la singularidad de este modelo de viticultura, que se refuerza por su presencia casi exclusiva en zonas atlánticas o zonas muy húmedas –en esta muestra especialmente en la DO Rías Baixas–.

Por el contrario, el modelo de vasonsecano tiene los costes medios por hectárea más bajos –2.661 euros por hectárea, de los cuales 2.328 euros son de actividades– y menos dispersos.

Por su parte, es el sistema de conducción de regadío en espaldera, que es el que se está imponiendo en España, tiene los costes totales más bajos, con 3.441 euros por hectárea frente a 3.975 euros de otro modelo.

Respecto a los costes unitarios, es decir, la suma entre los costes variables y los fijos, el parral sigue teniendo los costes más altos 11,19 euros el kilo, de los cuales 0,91 euros se gasta en actividades–.

En secano los costes son de 0,51 euros el kilo, de los cuales 0,45 euros se distribuyen en distintas labores, muy similares a los de espaldera en secano.

“Esto explicaría el rápido declive del sistema de conducción de vaso en España cuando los viti-



cultores no pueden obtener un precio que compense sus mayores costes unitarios”.

A ello se une la expansión del regadío en espaldera, con un coste “significativamente” más bajo, de 0,39 euros el kilo, 0,31 euros en actividades.

Los costes de poda son sustancialmente más elevados en espaldera de regadío (0,28 euros por cepa) que en vaso de secano (0,18 euros la cepa). Por el contrario, los costes unitarios de vendimia son casi tres veces más altos en vasonsecano (0,09 euros el kilo) que en espalderaregadío (0,03 euros el kilo).

El trabajo puede contribuir, según la OIVE, a la mejora de la gestión comercial y por tanto de la rentabilidad del viticultor.

## Refranes de Menchén

No hay mala yunta, cuando un buen gañán se le junta

En octubre, echa pan y cubre

Aceitunas, pan y queso, tienen la corte en el peso

En octubre podarás, más la encina dejarás

Cuando el octubre truena, nieve trae

Octubre corto en ramos y largo en caldos

Octubre las mejores frutas pudre

Octubre es buen mes de historias y deja malas memorias

En octubre el enfermo que no se agarra cae con la hoja de la parra

En octubre de la sombra huye

Cuando llovizna en octubre sonríen los agricultores

En octubre, agua del 10 al 20, para todos conveniente

Del archivo particular de Lorenzo Menchén y de la Agencia AEMET

**Fertiberia**

La fuerza de una empresa netamente española que es la más importante de su sector en la Unión Europea. La fuerza del líder de fertilizantes en España. La fuerza de una compañía con vocación de futuro y de servicio a la agricultura y economía españolas. La fuerza de la tierra... De nuestra tierra.



## la fuerza de la tierra



**Fábrica de Puertollano**

Políg. Industrial. 13500-Puertollano (Ciudad Real).  
Tel. 926 449 300. [www.fertiberia.com](http://www.fertiberia.com)





## La ilusión de seguir soñando en grande

**El Viña Albali Valdepeñas, subcampeón de Liga y de la Copa de España, arranca una temporada de muchos alicientes con la intención de mantenerse entre los mejores**

Texto: **Raúl Fernández y Chicastró**  
Fotografías: **ACP-FS Valdepeñas / Movistar Inter**

**E**l subcampeón saltará a escena este fin de semana. Lo hará casi dos meses después de aquella histórica final del play off de liga en la que no pudo llevarse un título que se quedó el Movistar Inter. Con ese listón muy alto, pero con la humildad como premisa primordial que nunca quiere perder, el Viña Albali Valdepeñas arranca un curso lleno de alicientes, lo que produce en el club, en el equipo y en los aficionados una

enorme carga de ilusión pese a que la situación, provocada por la pandemia del COVID-19, es muy complicada en todos los sentidos. El carácter 'guerrero' del conjunto azulón tendrá que salir al máximo de nuevo para ir superando a los rivales y, a la vez y con las máximas precauciones, ir pudiendo con el dichoso coronavirus. Se presenta un curso complicado para todos y los grupos más unidos, los más fuertes psicológicamente y talentosos tendrán presumiblemente mucho que decir. Ahí quiere estar el Viña Albali, porque, la revelación de la pasada

temporada, ya demostró esas cualidades. Para esta nueva campaña tiene claro que quiere consagrarse definitivamente entre los mejores de la máxima categoría del fútbol sala nacional.

### **Mismo bloque**

Si algo funciona bien, lo mejor es no cambiar. O que haya pocos cambios. Es lo que ha hecho el Viña Albali de cara a la temporada: mantener el bloque que obtuvo esos pasados subcampeonatos ligeros y de la Copa de España.

Las piezas básicas continúan o, incluso, han renovado más años sus contratos, casos por ejemplo de Chino, 'pichichi' de la pasada temporada junto a Adolfo (Barcelona), o del portero Edu Sousa, cuya figura bajo la portería creció a lo grande en las filas vinateras. También renovaron por un año José Ruiz o Chino. Siguen Rafael Rato, Coro, Cainan de Matos, otra de las grandes apariciones en la Liga pasada, Dani Santos, Juanan y Álex García, este último casi como un 'fichaje' más después de pasarse el curso pasado prácticamente sin jugar por una grave lesión de rodilla.

Si destacaron esas renovaciones apuntadas, no menos importantes fue la anunciada en febrero del técnico David Ramos hasta 2023. El líder del equipo desde el banquillo ha llevado al Viña Albali a esas cotas tan altas inesperadas por la mayoría. Su trabajo fue elogiado la pasada campaña 2019/20 y a la vez premiado con el galardón al mejor entrenador de Primera División, que el madrileño recibió con esa total humildad que siempre quiere implantar en los suyos como forma de crecimiento. Otra vez volverá a llevar la pizarra vinatera a la búsqueda de nuevos sueños.

En cuanto a novedades, la dirección deportiva que lidera Joan Linares, responsable también de los éxitos del equipo, ha firmado a tres nuevos jugadores. Dos son jóvenes con una proyección que ya han demostrado a la largo de la pretemporada, el cierre Xavi Cols (procede del Peñíscola) y el ala Sergio González (ex del Ribera Navarra). El otro es un poderoso pivote, el brasileño Matheus Preá, llamado a aportar goles y una buena salida al equipo aguantando el balón. Hablando de salidas, cuatro son los jugadores que no continúan: Pablo Ibarra y Terry, con destino ambos a Ribera Navarra; Buitre, que jugará en el Talavera FS; y Manu García.

Con estos mimbres, el Viña Albali Valdepeñas aspira a competir ante todos en un Liga que se prevé como siempre dura, de máxima exigencia y muy equilibrada. Como se dice en estos casos: cualquiera puede ganar a cualquiera. El Barcelona, campeón de la Copa de España, parte como máximo favorito con el permiso de un nuevo Movistar Inter que defenderá su título liguero. Rivales como Palma Futsal o Cartagena están llamados también a cotas altas, con las incógnitas de ElPozo Murcia, Levante, Osasuna Magna o Jaén Paraíso Interior. La lista de 18 equipos se completa con Peñíscola, Burela, O Parrulo, Córdoba, Zaragoza, Ribera Navarra, Santa Coloma, Betis y UMA Antequera, estos dos últimos los ascendidos.

Parece claro que cualquier partido será de máxima exigencia y bajar el pistón puede llevar a la derrota. Eso lo vivió el Viña Albali en su último duelo de una buena pretemporada, en líneas generales. En ese choque el Movistar Inter ganó por 7-3 a los azules y sirvió como toque de atención de lo que puede suponer no estar a pleno rendimiento y concentración en la pista. Antes los vinateros golpearon a Levante (6-1), a ElPozo Murcia (0-3), al Betis (5-1) y ganaron al Córdoba (3-2), perdiendo luego en la pista cordobesa por 6-5. Ese ha sido el bagaje de una preparación que arrancó el 1 de agosto y que se ha prolongado dos meses. Pero al fin ha llegado el momento del comienzo de una temporada con muchos alicientes, entre ellos la posibilidad de jugar la Champions. Y en ella el Valdepeñas quiere volver a pelear con los mejores del fútbol sala.

## DAVID RAMOS: "Tenemos que hacer valer el respeto que nos hemos ganado"

David Ramos, el elegido mejor entrenador de la pasada temporada en Primera División, afronta con ilusión la nueva temporada con el Viña Albali Valdepeñas que arranca este fin de semana. "Llegamos bien, con ganas. Estábamos deseando que llegara este momento porque son muchas semanas de entrenamiento y mucho tiempo esperando", apunta.

Con el listón muy alto después de los subcampeonatos de Liga y Copa de España conseguidos el pasado curso, el técnico madrileño no se aleja de su humilde discurso y recuerda que "somos lo que somos. Nadie discute lo que hicimos el año pasado, pero a estas alturas no nos podemos comparar con equipos como el Barcelona, el Inter, ElPozo o Palma. Tenemos una buena plantilla, el club ha hecho un gran esfuerzo y no eludimos ninguna responsabilidad. Somos un equipo que está llamado a no sufrir y a partir de ahí intentar meternos en la pelea por los grandes eventos".

A pesar de ello, sí que considera normal que al Viña Albali Valdepeñas se le tenga en cuenta en esta nueva temporada, "porque creo que nos hemos ganado el respeto de todos los rivales. Por un lado, habrá equipos que se relajen y otros que estarán más percatados, pero ese respeto lo tenemos que hacer valer".

Para cuajar una gran temporada como la pasada, David Ramos tiene muy claro que "nuestra postura es la de trabajar día a día con mucha exigencia, porque así nos lo exigirá la categoría. A estas alturas no podemos pensar en hacer lo del año pasado. Es una liga dura, con muchos buenos proyectos, con muchos candidatos. Va a ser muy difícil. Para empezar tenemos doce partidos en dos meses. Aquel equipo que se duerma, se relaje o tenga una mala racha se puede quedar descolgado. Tenemos que ser muy exigentes y constantes y tener esa pizca de suerte en forma de lesiones y otras circunstancias. Hay muchos elementos en el aire que hacen que el futuro sea impredecible. Lo que esté en nuestra mano es innegociable. Estamos capacitados para competir contra cualquiera".

David Ramos espera "una liga muy atípica. Tenemos hándicaps importantes como el público y somos el equipo que más lo va a notar". Así, finalmente reconoció que "emocionalmente y en lo sentimental echamos mucho de menos a la afición porque la disfrutamos mucho y nos ayudan mucho. En muchos momentos se echará de menos y tendremos que apelar a otras estimulaciones, pero sabemos que están ahí y nos debemos a ello".



El presidente Luis Palencia junto a los tres fichajes (de izq. a derecha): Matheus, Xavi Cols y Sergio González



**13- CORO**PORTERO - 11/9/91 VALDEPEÑAS  
TEMPORADA ANTERIOR**19 - EDU SOUSA**PORTERO - 19/8/96 MIRANDELA  
TEMPORADA ANTERIOR**21 - JOSÉ RUIZ**CIERRE - 6/6/83 BARCELONA  
TEMPORADA ANTERIOR**23- NANO**CIERRE - 12/11/88 PUERTOLLANO  
TEMPORADA ANTERIOR**14- RAFAEL RATO**CIERRE - 16/06/83 RECIFE (BRASIL)  
TEMPORADA ANTERIOR**4- XAVI COLS**CIERRE - 16/9/98 MANRESA  
1º TEMP. (PEÑÍSCOLA)**10 - DANI SANTOS**ALA - 25/3/91 MÓSTOLES  
TEMPORADA ANTERIOR**16- SERGIO GONZÁLEZ**ALA - 30/06/97 BARCELONA  
1º TEMP. (RIBERA NAVARRA)**20 - CHINO**ALA - 13/11/91 ALBACETE  
TEMPORADA ANTERIOR**33- CAINAN**ALA - 27/1/90 TAPERA (BRASIL)  
TEMPORADA ANTERIOR**3 - CATEIA**ALA - 14/4/95 CÁDIZ  
TEMPORADA ANTERIOR**25 - MATHEUS PREÁ**PÍVOT - 23/5/93 ARAPINA (BRASIL)  
1º TEMPORADA (SK AYAT)**7 - ÁLEX GARCÍA**PÍVOT - 15/6/96 ALICANTE  
TEMPORADA ANTERIOR**6 - JUANAN**PÍVOT - 23/6/98 MORAL  
TEMPORADA ANTERIOR**DAVID RAMOS**ENTRENADOR - 26/11/73 MADRID  
TEMPORADA ANTERIOR**JESÚS DE RAMOS**SEGUNDO ENTRENADOR  
8/9/87 MADRID**JAVIER CORRALES**PREPARADOR FÍSICO  
2-12-1984 PUERTOLLANO**ANTONIO LÉRIDA**DELEGADO  
9-10-1956 VALDEPEÑAS**MENOS CALOR EN EL 'INFIERNO DE LA MANCHA'**

Al menos de momento, no podrá tener el Viña Albali Valdepeñas el calor total de su gran afición en casa. La crisis sanitaria a consecuencia de la pandemia de la COVID-19 impedirá el lleno del Virgen de la Cabeza, habitual siempre en las últimas temporadas. A expensas de la evolución de la situación, tan cambiante semana a semana, con las restricciones últimas impuestas en Valdepeñas ahora mismo los choques serían a puerta cerrada o con un máximo de cien personas, siempre con la autorización obligada por parte de Sanidad. Hay que recordar que por ley el Gobierno de CLM permite un aforo máximo en pabellones de cien personas, que son las que han entrado en los amistosos de pretemporada. Esta circunstancia supone para el Viña Albali y los clubes un varapalo en lo económico, ante la imposibilidad de vender entradas y las dificultades de tener abonados. Al menos, la marea azulona se ha mantenido fiel a su equipo y ha respondido a la campaña del club de socios colaboradores, apuntando estas circunstancias de aforo que tantos problemas está provocando. El 'Infierno de la Mancha' no va a tener ese calor de siempre, a expensas de la pandemia. Un hándicap para un equipo que cuenta con la mejor afición de la categoría.



## LUIS PALENCIA / PRESIDENTE

“Lo que más me preocupa ahora es poder meter más gente en el pabellón”

El presidente del Viña Albali Valdepeñas, Luis Palencia, reconoce y lamenta la complicada situación y admite que “sobre todo en la economía nos vamos a ver muy mermados”. Al menos, aseguró sentirse “muy orgulloso”, porque más de un 60% de los socios han renovado su carnet pese al cambio de modalidad, por lo que agradeció ese apoyo de los suyos.

En cuanto a esa situación admite que “todo me preocupa en general”. “Si se para la competición no tienes ingresos. Si no tienes ingresos, no puedes hacer frente a los pagos. Todo influye. Ahora lo que más me preocupa es

poder meter gente en el pabellón. Con 100 personas aquí y en otras comunidades más gente, lo tenemos mal y es lo que más me preocupa. Entendemos las circunstancias, pero creo que hemos demostrado hacer las cosas bien en cuanto a protocolo y pedimos que nos den la oportunidad”, desea.

Ya en cuanto al objetivo deportivo, Luis Palencia señala que “todos los años decimos lo de mejorar la temporada anterior, pero este año va a ser difícil mejorar esos números porque, si los mejoramos, significará ser campeón de algo. Tenemos plantilla para hacer grandes cosas y no vamos a renunciar nada. El objetivo principal es meternos en la Copa de España”, sentencia. Palencia habla sobre la Liga: “Va a ser un año muy duro por el virus, porque puede alterar a un club en un momento determinado, y por los equipos, que se han reforzado muy bien”. Para finalizar, apunta que jugar la Champions “sería una ilusión porque tenemos una oportunidad que quizá no se nos presente nunca, aunque con esta situación es cierto que podría ser un marrón”.



## CORO/ CAPITÁN

“El que mejor gestione el calendario y las cargas, saldrá beneficiado”

Pedro Coronado, Coro (11-9-1991, Valdepeñas) volverá a ser el capitán del conjunto vinatero para esta próxima temporada. Sobre el objetivo, el portero recuerda que “la temporada pasada fue espectacular y quizá sea irreplicable. Fue un temporadón difícil de igualar. Intentaremos meternos en Copa y pelear por el play off del título. Será complicado, pero lo vamos a pelear. Si lo hemos conseguido una vez, ¿por qué no otra?”.

Coro asegura que “nos hemos ganado el respeto de todos, pero creo también que por bloque y por proyecto, equipos como Barcelona, Inter, ElPozo o Palma estarán ahí. Los presupuestos mandan. El Barça es favorito a todo”. Todo ello en una Liga que “será distinta por el Covid y por la afición, tanto en casa como fuera. Lo vamos a notar mucho. Es un apoyo muy grande y lo notaremos mucho. Seremos los más perjudicados. Veremos a ver cómo arranca esta competición porque mira el ejemplo del Betis, con dos positivos... El calendario es exigente y apretado. Todos los jugadores tendrán que aportar porque la liga es larga. El que mejor gestione el calendario y las cargas, saldrá beneficiado”.

Como capitán y jugador local, el meta vinatero mandó un mensaje claro a sus aficionados: “Nos vamos a dejar todo por el club y por la ciudad. Como poco, vamos a intentar pelear por la Copa y por el play off y seguir ilusionando a todo el mundo. Ojalá volvámos a ver un pabellón lleno”. Finalmente recuerda que el pasado curso “tuvimos la suerte de disputar dos finales y plantar cara a dos grandes y estamos muy orgullosos. Eso sí, ojalá que el fútbol sala nos dé otra oportunidad”.



# Los rivales se refuerzan

Conjuntos como el Cartagena, Movistar Inter y Osasuna Magna han renovado sus plantillas

**H**asta este lunes 5 de octubre los equipos de Primera División podrán realizar fichajes, pero ya prácticamente todos tienen cerradas sus plantillas para afrontar el comienzo liguero.

Con las tres nuevas incorporaciones del Viña Albali Valdepeñas, las de Xavi Cols (Peñíscola), Sergio González (Ribera Navarra) y Matheus Preá (SK Ayat), el rival que más se ha reforzado ha sido el Jimbee Cartagena con hasta ocho caras nuevas que han llevado al conjunto de Duda a convertirse en un serio candidato a los títulos. Bebe, Luciano Avellino, Waltinho, Andresito, Chemi, Lucao, Marinovic y Juan Emilio son esos fichajes.

El poderoso Movistar Inter también se ha renovado con las llegadas de Cecilio, Boyis, Eric Martel, Trípodí, Saldise y Fer Drasler tras numerosas bajas importante en su pasada plantilla. Por su parte,



Matheus trata de robar el balón a Cecilio, uno de los fichajes del Movistar Inter

el Barça, el favorito número 1, ha firmado a André Coelho, Feixas, Ximbinha y Matheus, además de la vuelta de Ferrao tras su grave lesión de rodilla.

Osasuna Magna también ha remodelado su plantel con siete fichajes, los de César, Dani Zurdo, Fabinho, Toni Escribano, J. Linhares, Wanderson y Jesús, mismo número que el otro conjunto navarro, el Ribera Navarra, al que han llegado dos ex vinateros como Terry y Pablo Ibarra, más Adrián Pereira, Gabriel Vasques, Pedro García, Sena y Dani Martín.

Pocas incorporaciones han hecho tanto ElPozo Murcia (Juanjo, Rafa Santos y Cholo Salas), como el Jaén Paraíso Interior (Attos, Felipe Mancha, Marçao y Mithyue) y el Palma Futsal (Marlon, Claudino, y Fabio), este último también aspirante de inicio a luchar en la zona noble.

Estos son los buenos refuerzos de algunos de los rivales del Viña Albali Valdepeñas en una Liga que promete de nuevo igualdad y competitividad.

FUTBOL SALA PRIMERA DIVISIÓN  
TEMPORADA 2020/2021  
PARTIDOS VIÑA ALBALI VALDEPEÑAS

1	03/10	10	17/11	19	06/02	28	25/04
	EL POZO		CÓRDOBA		JAÉN		INTER
2	10/10	11	21/11	20	13/02	29	01/05
	JAÉN		INTER		BETIS		ASPIL
3	14/10	12	28/11	21	21/02	30	04/05
	BETIS		ASPIL		BURELA		ZARAGOZA
4	17/10	13	04/12	22	26/02	31	08/05
	BURELA		ZARAGOZA		ANTEQUERA		MAGNA
5	20/10	14	12/12	23	13/03	32	18/05
	ANTEQUERA		MAGNA		BARÇA		STA COLOMA
6	24/10	15	22/12	24	16/03	33	25/05
	BARÇA		STA COLOMA		PEÑÍSCOLA		LEVANTE
7	31/10	16	04/01	25	20/03	34	29/05
	PEÑÍSCOLA		LEVANTE		PALMA		O PARRULO
8	11/11	17	17/01	26	02/04		VERDE
	PALMA		O PARRULO		CARTAGENA		PARTIDOS
9	14/11	18	23/01	27	17/04		EN CASA
	CARTAGENA		EL POZO		CÓRDOBA		ROJO
							PARTIDOS
							VISITANTE

UN CALENDARIO COMPRIMIDO  
Y CON SIETE JORNADAS  
ENTRE SEMANA

Con 18 equipos en competición, dos más que la pasada temporada debido a que tras la suspensión de la liga regular por el COVID-19 se decidió que no hubiera descensos, el campeonato liguero arranca este fin de semana con la primera de las 34 jornadas previstas, en la que el Viña Albali Valdepeñas visitará a ElPozo Murcia. Será el inicio de un arranque muy comprimido, que tendrá, por ejemplo, hasta siete jornadas en este mes de octubre. Incluye, además, siete fechas entre semanas y en el caso de suspensión de encuentros por situaciones relacionadas con el COVID-19 existen fechas de recuperación de dichos encuentros.

La primera vuelta finalizará el 17 de enero, fecha en la que el equipo de Valdepeñas recibirá a O Parrulo. En ese ecuador de la Liga, los ocho mejores clasificados sellarán su clasificación para la Copa de España, que se celebrará del jueves 25 al domingo 28 de marzo de 2021 en una sede aún por confirmar. A partir de entonces, los equipos dispondrán de dos meses más de competición hasta alcanzar la jornada 34 del campeonato de Liga el fin de semana del 29 y 30 de mayo de 2021 donde los ocho primeros clasificados buscarán hacerse con el título de campeón de Liga en los play off por el título.

Esos play off por el título serán en junio, con una novedad. Mientras que los cuartos de final y las semifinales se mantienen al mejor de tres partidos, la final cambia su formato de al mejor de cinco por al mejor de tres. En todas las eliminatorias por el título, el primer encuentro se disputará en el pabellón del mejor clasificado, el segundo en el del peor y el tercero, si fuese necesario, de nuevo en el pabellón del mejor clasificado en la Liga Regular.

Finalmente, en cuando a descensos, bajarán a Segunda División los tres últimos clasificados. La novedad también será que el decimoquinto disputará una eliminatoria al mejor de tres partidos ante el perdedor del play off de ascenso de la categoría de Plata. Uno lo hará para evitar bajar y el otro, para subir.

# La ilusión de la Champions

El Viña Albali se meterá en la máxima competición europea si el Barça o ElPozo no ganan la Final Four de la próxima semana

La UEFA concede solo dos plazas a España para la máxima competición europea de clubes, pero a pesar de que el conjunto vinatero se proclamó subcampeón de Liga no tiene garantizada su participación. Una sí que la

tiene segura el campeón liguero, el Movistar Inter, mientras que la segunda todavía está por decidir a la espera de lo que ocurra el próximo fin de semana del 9 al 11 de octubre en la Final Four que se jugará en el Palau Blaugrana de Barcelona. Para que el Viña Albali consiga el billete a la Champions no tendrá que proclamarse campeón alguno de los dos equipos españoles que participan en esa final a cuatro, el Barça o ElPozo. Los catalanes jugarán en semifinales ante el Tyumen ruso, mientras que



los murcianos harán lo propio ante un rival también ruso, el KPRF.

Si finalmente el cuadro valdepeñero logra meterse en esa Champions europea, lo que supondría abrir un nuevo capítulo grandioso en la historia del club, tendría que disputar la ronda preliminar a finales del mes de noviembre. Los ganadores pasarían a la ronda de dieciseisavos de final a par-

tido único, que se jugaría a mediados de enero, y los vencedores lograrían el billete para octavos, cuyos encuentros únicos también serían a mediados del siguiente mes de febrero.

El nuevo formato de esta temporada decidirá el campeón en una Final a 8 con cuartos de final, semifinales y la gran final en abril o mayo, todavía por confirmar.

## La ciudad de los vecinos. El barrio de la Corredera

DIEGO PERIS SÁNCHEZ



**H**ace unas semanas empecé un recorrido con diferentes reflexiones sobre la ciudad. Un camino que comencé de la mano de Jacobs una activista de lo urbano que luchó por defender, desde planteamientos sencillos pero próximos a la vida cotidiana, la ciudad existente evitando la presión especulativa y las grandes transformaciones innecesarias promovidas por el capital. Y por ello, en este breve recorrido realizado, hoy vuelvo a un barrio de Ciudad Real de la mano de la crónica que un vecino hace del mismo. Ramón Coello Muñoz me hace llegar la historia que ha escrito de la comunidad de Nuestra Señora de los Ángeles de Ciudad Real, especialmente del barrio de la Corredera. Una visión que nos acerca a la ciudad como realidad vivida por las personas que residen en ellas y han sido actores de su desarrollo. Una historia cercana en el tiempo y en lugares conocidos de la ciudad pero que nos ayuda a entender la ciudad que ha surgido a lo largo del siglo XX.

### Los comienzos del barrio

“Esta comunidad empezó allá por los años 1925-1926, que hicieron en ese momento en la vieja carretera de Miguelturra (hoy paseo de Carlos Eraña), la panadería de Carmelo Madrid, huerto del pescadero Polo, Casa de los Valencianos y Fábrica de la luz (que pasó a ser almacén de abonos, hoy este desaparecido) y casa de los Petróleos (que pasó a ser una chapistería y almacén de hierros cuyo propietario era Sáenz del Río y la casa de Vicente el Vaquero y Víctor). Más adelante, el paso a nivel de la carretera de Miguelturra (línea Madrid-Badajoz), del cual, en su momento, existía una de las guardabarreras que vigilaba, Luisa, la hermana de Boni”.

La barriada de la Corredera empezó en los años 1929-1930 en los terrenos de las Hermanitas, ya que estaba allí el asilo de las hermanitas de los Pobres (hoy Colegio de los Marianistas). “Allá por el año 1933, por entonces era alcalde de la ciudad don José Maestro, se hizo la desviación del ferrocarril Madrid- Badajoz, por medio de una ancha

curva que salía del paso a nivel de Miguelturra, y moría enlazando con la general, por el surtidor de gasolina de la Atalaya. Esta línea tenía un inconveniente muy grande, salía el tren de la estación marcha atrás hasta el garitón del parque de Gasset, de la Cruz de los Casados y entonces salía derecho a Madrid, la vuelta la hacía a la viceversa...”

### La barriada de la Corredera

“Volviendo a la barriada de la Corredera, se empezó por lo que hoy es calle Extremadura, por las casas 2.4.6.10 de Diego Molina, Florencio Molina, Dámaso Hervás y Antonio Coello (la de mi padre) ... A partir de aquí, allá por los años 1932-1934, aumentó mucho la barriada, pues por allá entonces valían los solares a 1 peseta el metro cuadrado, luego, cuando iban teniendo salida, se pusieron a 2 pesetas. Se marcaron las calles de Andalucía como la calle Segunda, la Galicia como la calle Tercera, la de Navarra siguiendo con el nombre de calle de Enmedio. Estas calles seguían para arriba, conforme subían se acortaban, pues en semicírculo arrancaba desde los Marianista el camino del Calvario que en media circunferencia iba a morir al paso a nivel (hoy silos del grano)”. Pocos años después los solares valían 5 pesetas el metro.

Entre 1945 y 1948 las calles de la barriada de la Corredera se llamaban calles A, B, C y D. “Por las fechas anteriormente mencionadas, a la barriada de la Corredera se le llamaba entonces el barrio churriego, pues casi todos los que vivíamos allí éramos de Miguelturra; aquí no había agua y otros menesteres. Este líquido lo traían las mujeres con cántaros a la cadera, de las fuentes que había en el parque de Gasset, Puerta de Santa María y Puerta de Toledo”. La barriada progresó en los años 1950-55 en que empezó la calle E (Aragón). En los años 57-58 la calle Castilla hasta 1963-64 en que se empezaron los bloques de san Vicente de Paul- “Fue entonces cuando se unió toda la barriada en solicitud de traer el agua, la cual nos fue concedida por el ayuntamiento, entonces el alcalde en aquel momento



era don Victorino Rodríguez Velasco. El enganche se hizo en la puerta de Granada, que ya se había hecho el cambio de la fuente de la plaza del Hospicio (hoy plaza de san Francisco) a la puerta de Granada. Se trajo directa a las cuatro esquinas de las calles (hoy Navarra con Galicia) donde se puso en el centro una fuente con cuatro grifos. Todo este gasto fue realizado por todos los vecinos, el ayuntamiento sólo nos concedió el permiso. Y a partir de entonces se llevó una general de tubería por cada calle, para hacer acometidas por las casas conforme lo fuese permitiendo el bolsillo”.

### La capilla de la virgen de los Ángeles

“Entre los años 1970-1971 se trajo la santa Virgen de los Ángeles, la ermita de Nuestra Señora era alguna casa que otra de los encargados que por entonces cuidaban de ella; hasta que poco tiempo después la FEBA, hizo un nuevo transformador y nos dejó el viejo, el cual lo reformamos un poco y se hizo capilla. Las fiestas por entonces eran muy pobres...En La Corredera toda esta comunidad de juventud que congregábamos esta barriada (hoy barriada de Oriente) no éramos ni vecinos ni amigos, éramos todos como hermanos... En las fechas de 1976, justo en el mes de abril, se puso la prime-



ra piedra de la parroquia. El arquitecto que proyectó la iglesia fue Gerardo Barrios que falleció en accidente de tráfico antes de ver finalizado el edificio. Las obras por "sobrar" mucho dinero duraron hasta el mes de mayo del 78, en cuyo año se celebró la primera misa y fiesta de Nuestra Señora de los Ángeles...". En 1979 quedó constituida como parroquia "haciéndose cargo de ella como párroco don Francisco Romero García, del cual toda la comunidad parroquial está totalmente satisfecha. Cuando se puso la primera piedra de la parroquia, y fue el alcalde don Francisco Bernalte Bernardo, y durante toda la construcción el alcalde don José Ruiz Lorente se ocupó de la misma, ya inaugurada como parroquia fue entonces el alcalde don Lorenzo Selas Céspedes".

### Los barrios de autoconstrucción

La historia de nuestra ciudad se cuenta esencialmente desde las grandes promociones inmobiliarias

y los planes urbanísticos. Pero hay una parte importante de espacios iniciados en la primera mitad del siglo XX con una propuesta atractiva y su gerente, la de la autoconstrucción y desarrollo de los mismos propietarios de sus viviendas. Al igual que en el barrio de la Corredera, en la barriada de Larache surgen calles con parcelas que cada propietario construye (calles Xauen, Ceuta, Melilla...) desde 1935, en el entorno de la Puerta de Santa María en las calles con nombres de ríos (Becea, Jabalón, Azuer Bañuelos, Bullaque...) que se inician en 1930 o en la proximidad del actual recinto ferial en las calles Atalaya, Piélagos y Puente de Nolaya ya de los años cincuenta. La ciudad construida por los vecinos, entendida como espacio de desarrollo de su actividad laboral, como ámbito de relación comunitaria está presente en este relato de un barrio de Ciudad Real como seguro lo está en la historia de muchas de las zonas de nuestras ciudades.

## EL OJO CLÍNICO

# Estar triste

FRANCISCO JAVIER SORIA RUIZ

**L**a tristeza, a diferencia de la depresión, es un fenómeno temporal y generalmente desaparece después de un tiempo. Debemos tener claro que hay diferencias importantes entre ambos fenómenos y procurar no olvidar que, al menos, es primordial consultar al especialista o médico.

La depresión es una enfermedad que persiste por periodos prolongados (meses o años). La depresión ocupa el cuarto lugar como enfermedad en el mundo y se estima que para el año 2020 se ubicará en el segundo sitio. En alguna etapa de la vida, todas las personas hemos experimentado momentos de tristeza, es decir, nos hemos sentimos desganados, melancólicos y suspiramos frecuentemente con el afán de obtener un poco de alivio. No obstante, esta situación se supera en poco tiempo, volvemos a ver la vida con entusiasmo y disfrutamos de las actividades diarias. Pero ¿qué pasa cuando la tristeza se convierte en la principal característica de nuestra personalidad? ¿Cuándo los sentimientos de culpa, frustración e infelicidad se apoderan de nosotros? De acuerdo con los expertos, la tristeza no es lo mismo que la depresión. La primera es un fenómeno temporal y habitual que desaparece en corto tiempo y la segunda, es una enfermedad que persiste por varios meses e incluso años. La depresión es una enfermedad con tendencia a la recurrencia y cronicidad. Diversos estudios han revelado que el 50% de los pacientes que se recuperan de un primer episodio depresivo presentarán otro evento en los próximos dos años. Las características de la depresión son:

- Es persistente la falta de vigor o energía.
- Tristeza prolongada.
- Irritabilidad y cambios del estado de ánimo.
- Sensación recurrente de desesperanza.
- Opinión negativa del mundo.
- Apetito excesivo o inapetencia.
- Sentimiento de culpa.
- Dificultad para concentrarse.
- Falta de memoria.
- Trastornos en los hábitos de sueño.
- Sentimiento de falta de valía.
- Pérdida de interés en actividades que con anterioridad eran causa de alegría. En cambio, las características de la tristeza son:
- Estado melancólico durante algunos días.
- Falta ocasional de vigor.
- Cambios leves en los hábitos de sueño.

- Capacidad para realizar de manera normal las actividades diarias.

- Sensación de desesperanza que se supera con relativa rapidez.

- Capacidad para superar el Duelo o situación de pérdida. La familia, es parte fundamental en el tratamiento de la depresión. El principal objetivo de los familiares de una persona que sufre depresión, debe ser el apoyar al paciente para que se ponga en manos de un médico, ya que él es la única persona autorizada para prescribir un tratamiento adecuado, es decir, el familiar debe evitar que éste caiga en manos de charlatanes que puedan empeorar su estado. De acuerdo con los especialistas, la depresión es una enfermedad que en la mayoría de los casos se trata con éxito. Es necesario saber que el tratamiento con medicamentos es una alternativa, que junto a la psicoterapia, contribuyen hacia la recuperación del paciente. Actualmente está comprobado que se requiere mantener el tratamiento con antidepresivos al menos durante un año para obtener una respuesta satisfactoria, y de acuerdo a las características del paciente, este periodo puede ser mayor. Es necesario saber que hoy en día, la mayoría de los medicamentos utilizados en el manejo de la depresión son seguros y no generan dependencia y que su uso a largo plazo no representará un problema. No obstante, el 43% de los pacientes interrumpen el tratamiento dentro de los seis primeros meses. Este hecho provoca que los síntomas reaparezcan y un aumento en el riesgo de que se presenten complicaciones. Pero en otras ocasiones, el uso indiscriminado de estos psicofármacos pueden producir efectos muy peligrosos para la salud del paciente, y su utilización debe ser controlada por su médico o psiquiatra.



# Luis Quirós Arias

EDUARDO MUÑOZ MARTÍNEZ

“...Era muy inquieto, espontáneo, nervioso y, había una cosa que lo sacaba de quicio, la injusticia...”

(Emma Cuevas, nieta de Luis Quirós Arias).

**H**e de comenzar en esta ocasión, porque de bien nacidos es ser agradecidos, que asevera el refrán castellano, manifestando mi reconocimiento a Luna, -hija de Luis-, a su nieta Emma, y a nuestro compañero en las tareas informativas Francisco Navarro, porque gracias a ellos y al amplio reportaje publicado, -con todo lujo de detalles-, en el semanal del día 9 de noviembre de 2018, me es posible redactar esta semblanza sobre una persona, -con las mismas palabras de Emma-, “..polifacética, muy buena en lo que hacía..., pero los buenos siempre caen, o los caen...”, me refiero al tomellosero Luis Quirós Arias. Tal que Francisco García Pavón, Félix Grande, Eladio Cabañero, Juan Torres Grueso, Natividad Cepeda, Dionisio Cañas..., y cómo decía hace un momento, Luis Quirós nace en Tomelloso en 1893 y fallece, a consecuencia de su trayectoria política, -cómo otros tantos hombres y mujeres de nuestra tierra, por desgracia-, unos meses después de finalizar la Guerra Civil Española, en el mes de mayo de 1940.

Pintor, escritor, fotógrafo, poeta, músico..., todo eso fue Luis Quirós Arias, pero por encima de esas facetas artísticas destacó Luis por ser un hombre bueno, en el sentido machadiano de la palabra; un hombre que se preocupó por hacer el bien; por trabajar sus viñas; por ser el fundador, en su “patria chica”, del partido político Izquierda Republicana; por ser amigo personal de Blasco Ibáñez, o de Rosa Arciniega, o de Azaña, o de Alcalá Zamora, o de Lerroux, o de Melquiades Álvarez, o de..., o por estudiar Derecho y Psicología..., y también fue y sigue siendo recordado Luis Quirós por ayudar a muchas personas de “derechas” durante la Guerra Civil, las mismas que luego le volvieron a él la espalda; o por ser uno de esos seres humanos tan excesivamente justos que no dudaba en llamar a las cosas por su nombre, y es que aunque chiquito de talla, -según se nos dice-, era un gran hombre. Un hombre que fue asesinado solamente por defender sus ideas, por haber ejercido un año cómo concejal, por escribir sin “morderse la lengua”..., ¿dónde está el delito? Antes de pasar a glosar su trayectoria cómo escritor quiero tan sólo apuntar que cómo maestro de los pinceles, de formación autodidacta, no podemos olvidar cuadros cómo “Carrañaca”, “Las Terreras”..., y otros muchos.

## Luis Quirós, periodista y escritor

Rotativos de la época, entre los que podemos citar “El Pueblo”, fundado por Blasco Ibáñez; o la “Verdad”, que presumiblemente comienza su andadura a comienzos del pasado siglo; o “Prensa Gráfica”; o “Júpiter”, de temática primordialmente psicológica..., tuvieron el honor, si se me permite la expresión, de plasmar en sus páginas escritos de nuestro paisano Luis Quirós, quien además destacó cómo versificador, dejando algún libro inédito, tal que



“Riberas Latinas”, ya que en vida solamente publicó el titulado “Mi homenaje de Blasco Ibáñez”. Antes de continuar recordando el legado literario de Quirós me van a permitir los lectores que mencione de nuevo a su nieta, Emma Cuevas, que se comprometió en su momento, y lo ha conseguido, con el apoyo de Rocío Torres, Isidoro Torres, Juan José Losa, José López Martínez..., a recopilar y publicar la obra de su abuelo, por lo que podemos afirmar que Quirós Arias es también el autor de “Acerca de Luis Quirós”, “Artículos periodísticos”, “Poemario”, y el ya citado “Riberas Latinas”. Todos ellos guardan “el cuerpo y el alma” de un hombre que ha sido perpetuado en la memoria con la dedicación de alguna calle, con la celebración de algún acto, con varios artículos a él dedicados, con diversos homenajes..., aunque nos atrevemos a decir, que no sólo a pensar, que siempre escasos. Tomelloso, Alcázar de San Juan..., son testigo de los últimos meses, días, horas..., de la vida de Luis Quirós Arias, así como de los postreros escritos que nos llegaron, -llegaron a su familia e íntimos amigos en su momento-, manuscritos en hojitas de papel de fumar.

Servidor sólo ha querido, en base a los datos de que dispone, -lamento carecer de otros que su familia de momento prefiere mantener en el anonimato por no herir susceptibilidades-, trazar un breve apunte biográfico acerca de este tomellosero, Luis Quirós Arias, que aún sigue siendo una figura no demasiado conocida en la ciudad que le vio nacer, cómo decía en su momento Paco Navarro, licenciado en Derecho, aunque nunca ejerció como abogado, además de intelectual de aquel primer tercio del siglo XX, a la vez que un hombre bueno que defendió a los que menos tenían y luchó por una sociedad más justa.

## Luchas tribales

PEDRO CARDEÑOSA NIETO\*

**E**l humano es un ser social, tendente al movimiento gregario y a la acción en masa. El origen de las sociedades se remonta a la época en la que los cazadores necesitaron cooperar entre sí para abatir grandes piezas; lo que requería compartir espacios de convivencia, estructurar las relaciones interpersonales y que dio lugar al sentimiento de identidad grupal y al concepto de familia. Estas familias fueron convirtiéndose en tribus que competían por los recursos de su entorno. Por lo tanto, hablamos de un sentimiento muy primitivo que ha trascendido hasta nuestros días; hasta el punto de encontrarnos hinchas de fútbol, por ejemplo, que son capaces de agredir a los del equipo contrario por el simple hecho de pertenecer a otro grupo.

Rousseau decía que “el ciudadano” no es lo mismo que “el hombre”; pues la Nación se corresponde con un elemento político y la Humanidad con la ética. Esta dualidad nos sugiere que debe existir una ética que nos incluya a todos, una uniformidad de todos como pertenecientes a un mismo grupo. Por otra parte, y justificando las diferencias individuales dentro de un conjunto, Darwin expresaba su idea de la selección natural basándose en la diversidad. Dentro de un mismo grupo se establecen variaciones, diferencias y las particularidades que, bien gestionadas, enriquecen al grupo. Más tarde, con el descubrimiento del ADN por parte de Watson y Crick, se entendieron esas diferencias genéticas como “experimentos” que hace la Naturaleza para mejorar la especie. Unos funcionan y otros no.

Sin embargo, en los cerebros donde predomina el sentimiento más primitivo de necesidad identitaria (identificarse con un grupo en oposición a lo ajeno) surge también el sentimiento nacionalista exacerbado, el hincha de fútbol ultra o la religión fundamentalista. Es decir, el pensamiento exclusivo extremo.

El individuo no escoge su lugar de nacimiento. Su vida queda configurada por el pasado, la cultura y los rasgos del grupo donde crece. Tal vez deberíamos pensar en la nación como cultura, porque esta es anterior a aquella, respetando la individualidad. Además, la cultura no es en sí nacional; puede no estar identificada con un territorio concreto, puede pertenecer a una parte de la población, incluida en un grupo mayor; o puede englobar a varios pueblos distantes en el espacio y el tiempo.

Aprendamos, pues, que la multiculturalidad que vivimos es parte de la evolución y enriquece a la condición humana. Aprendamos a convivir y a respetar a quien no comprendemos, pero sabe respetar nuestra “verdad”.

\*Psicólogo





# El arte de titular (carnets de lectura)



MARÍA ANTONIA GARCÍA DE LEÓN



Estaba buscando lecturas para el otoño, en el maravilloso bosque de libros de la Biblioteca Nacional, cuando encontré este título: El bolso de Ana Karenina.

- ¡Vaya feliz ocurrencia, pensé! ¡Qué buen título! -

Es una obra de Anna Caballé (editada en Península, 2008). En el prólogo, se advierte el gusto de la autora por la buena literatura, relatando los seminarios americanos del autor emblemático de Lolita de donde toma el título y, al tiempo, nos llena a los lectores de curiosidad: ¿Qué llevaba la beldad rusa en el bolsito cuando cae fulminada por el amor? ¿Qué lleva de nuevo en su bolso cuando cae fulminada por el desamor (bajo las ruedas del tren)?

Usando eficazmente este artificio artístico, Anna Caballé "ha metido" en el bolso de Ana Karenina, un conjunto de vidas interesantes de mujeres que ha ido coleccionando y escribiendo en breves capítulos.

Yo que soy "coleccionista-analista" de élites femeninas, me sentí atraída por esa obra. Buen título suyo es también Narcisos de tinta, sobre la llamada "Escritura del Yo" (biografía y autobiografía) que tan interesante es y que, sin embargo, tan escasos y mediocres cultivadores tiene en España (en visión comparada con la bibliografía anglosajona) por complejas razones socio-históricas de las que me he ocupado en distintas investigaciones sociológicas.

Pues bien, Anna Caballé es una sobresaliente

excepción al fenómeno intelectual del anti-memorialismo español.

Estoy relejendo estos días dorados y hermosos que nos trae el otoño, un tanto melancólicos ya en el paisaje (en el aire se barrunta el cambio de estación) parte de las memorias de Baroja (una singular familia en todo, en el contexto español, y también en todo este asunto de lo biográfico).

Me encanta Don Pío, pone a parir a unos y a otros (Derechas e Izquierdas) con la irresistible tendencia a la sinceridad del buen que-hacer intelectual: el placer de decir la verdad de lo que se piensa, ejercer la sinceridad en el análisis social y político. Qué gran sensualidad del "logos" (como Torquemada en la hoguera).

En lo personal, qué gran lección de contención y elegancia es callar. Recuerdo una leonesa, señora educada, que presumía de sincera y me decía castizamente:

- Oye, porque yo siempre digo la verdad, que no tengo pelos en la lengua.

Vaya susto que daba, cuando hacía este anuncio y estaba dispuesta a hacer un ejercicio de sinceridad hacia el prójimo, sin darse cuenta, brutal.

No, no, con el prójimo hay que callar-callar mucho, ejercer la "restricción mental", en dosis considerables (si es que no se quiere abiertamente mentir). El tejido humano es tan vulnerable, aguanta tan poco el desamor de la crítica. Pero, la arena pública es otra cosa, cojamos el "bisturi".

El libro de Don Pío Baroja se llama "La Guerra Civil en la Frontera", unos últimos apuntes (muy bien editados por Caro Raggio, en el 2005) para añadir a los siete tomos de sus memorias "Desde la última vuelta del camino" (otro bonito título). Leerlo ahora, en la España actual, es sumamente instructivo pues han vuelto los malos tufos ideológicos de aquella época que Don Pío detestó, como el buen liberal-intelectual que fue. Muy recomendable lectura.

Volviendo a lo biográfico, me gusta esta modestia barojiana que dice así:

"En estos relatos, no hay ni el menor asomo de arrojo ni de audacia. Carezco de vocación de héroe. Soy un espectador, un curioso y nada más. En algunas circunstancias, las impresiones de las vidas vulgares, contadas con exactitud y con detalles, pueden tener algún interés y dar el carácter de la época con tanta exactitud como la de los hombres arriesgados y extraordinarios, que hay que reconocer que en este tiempo ha habido pocos, porque la mayoría han sido mediocres, al menos en España".

Yo diría que son dos tipos de biografías, y que probablemente a efectos de conocer mejor los engranajes- tono de un momento social, sean mejor esas vidas vulgares, pues la heroicidad por definición (y "per se") siempre distorsiona, está fuera de los parámetros del humano transcurrir.

¿Y el estilo? ¡Que preciosidad! Baroja es toda una escuela. Deseo que nos regalemos con estas briznas otoñales barojianas:

"Me gusta el otoño en casa, cuando uno tiene algo que hacer y a su alcance libros y papeles con que distraerse. Pero aquí, encerrado en un fonducho, sin más ocupación que mirar al campo a través de la ventana, y ver cómo cae la lluvia, el otoño resulta así de triste".

Un Baroja entrado en años y exiliado, así lo ha dicho todo sobre él, en ese su bello escuetismo. Y al otro lado de la frontera, su hogar, su hermoso caserío de Vera.

Otros títulos que me encantan y han hecho fortuna son (a vuela pluma):

"El mismo mar de todos los veranos" (con mucha carga poética) de Esther Tusquets y el magnífico título de "El bucle melancólico" (de Jon Juaristi) que pasó al acervo del dicho común, durante una temporada, al igual que les sucedió a mis "Elites Discriminadas" (entre el público lector de temas de género). "Herederas y Heridas" fue un título que me regalaron los dioses, como al poeta, le suelen regalar el primer verso.

\* Profesora titular de sociología (UCM), escritora y poeta.  
antonietta006@gmail.com

# Motor



PEUGEOT



## NUEVOS PEUGEOT 3008 Y 5008

**VUELVEN A MARCAR LA DIFERENCIA EN EL UNIVERSO DE LOS SUV:  
YA SE HAN ABIERTO LOS PEDIDOS EN ESPAÑA**

Los Nuevos PEUGEOT 3008 y 5008 vuelven a revolucionar el segmento de los SUV compactos con nuevos elementos de diseño y equipamiento tecnológico novedoso con los que se afianzan como gran referente. La nueva generación de los PEUGEOT 3008 y 5008 desembarca en el mercado español con un frontal rediseñado, un puesto de conducción PEUGEOT i-Cockpit® mejorado, nuevos tonos de carrocería y la opción Black Pack en los acabados GT y GT Pack. Estos nuevos SUV estrenan en el segmento funciones de ayuda a la conducción como Night Vision, capaz de detectar peatones o animales en la calzada a más de 200 m de distancia, de noche o en malas condiciones de visibilidad.

PASA A LA PÁGINA SIGUIENTE ►►►►

**Tresa Automoción**

Volkswagen

Pol. Ind. de Segadores, 24 - Pol. Ind. "La Estrella"  
13170 MIGUEL TURRA - Tel. 926 272 168 - Ciudad Real

Pol. Ind. de Manzanares, Vía principal Parcela 57A  
13200 MANZANARES - Tel. 926 614 015 - Ciudad Real

**AUTOTRAK**

Mercedes-Benz  
The best or nothing.  
www.autotrak.mercedes-benz.es

Ctra. de Carrión, 21 - 13005 Ciudad Real  
Tlfno.: 926 22 22 33

Avda. Príncipe Alfonso, s/n - 13700 Tomelloso  
Tlfno.: 926 53 81 20

P. I. de Manzanares "Nueva Actuación"  
13200 Manzanares  
Tlfno.: 926 64 72 62

Pol. Alces, parc. 2 y 3 - 13600 Alcázar de San Juan  
Tlfno.: 926 58 89 67

**Tresa Automoción**

Audi

Pol. Ind. La Estrella  
Segadores, 24  
13170 Miguelturra  
Tel. 926 27 21 64

**COMATUR, S.L.**

Concesionario Oficial  
Ctra. de Carrión, 108  
Teléfono: 926 27 47 27  
13005 - Ciudad Real

TOYOTA CIUDAD REAL

**TOYOTA  
CIUDAD REAL  
TRESA MOTOR**

[www.toyotaciudadreal.toyota.es](http://www.toyotaciudadreal.toyota.es)

Ctra. de Carrión, Km. 312  
13005 Ciudad Real  
Tlfno.: 926 272 166

[www.toyota.es](http://www.toyota.es)



PEUGEOT



**T**ras el lanzamiento del Nuevo PEUGEOT 2008 a finales del año pasado, la marca del León renueva totalmente su oferta SUV con la llegada de la nueva generación de los PEUGEOT 3008 y 5008, dos modelos que ya pueden pedirse en cualquier punto de venta de la Red de Concesionarios PEUGEOT en España y cuyos configuradores están disponibles en [www.peugeot.es](http://www.peugeot.es).

Vistos desde el exterior, los Nuevos PEUGEOT 3008 y 5008 muestran un aire elegante y contemporáneo gracias a su nuevo frontal, en el que destaca una nueva calandra sin marco, moderna y fluida, que se extiende bajo los faros. Como en los últimos lanzamientos de la gama, el logo del modelo aparece sobre el capó, haciendo un guiño a los legendarios PEUGEOT de los años 70. El paragolpes delantero refuerza el aire deportivo de estos modelos con unas entradas de aire enmarcadas en color negro brillante.

Los grupos ópticos delanteros se han renovado totalmente, adoptando una estética más dinámica. Incorporan el "Modo Niebla" de serie en los acabados superiores GT y GT Pack, que se integra en los faros Full LED, y que

sustituye a los antiniebla tradicionales, al encender las luces de cruce con intensidad reducida al activarse los antiniebla traseros. En la zaga, destacan los nuevos grupos ópticos 3D con un nuevo diseño de la garra PEUGEOT e intermitentes secuenciales.

Sin abandonar el apartado estético, la paleta de colores gana en variedad con el Azul Célebes en ambos modelos y la incorporación del Azul Vértigo en el Nuevo PEUGEOT 3008 y del Metallic Copper en el Nuevo PEUGEOT 5008. Además, se ofrece la posibilidad de optar por el Black Pack en las versiones GT y GT Pack, que refuerza la elegancia y el aspecto deportivo de estos SUV con detalles como el tono Dark Chrome en la calandra y el León o el negro satinado en las molduras de las aletas delanteras, la parte inferior de las puertas, el techo o las llantas de aleación de 19".

En el interior, el puesto de conducción PEUGEOT i-Cockpit® incorpora la tecnología 'Normaly Black' al cuadro de instrumentos digital de 12,3", que ofrece imágenes de calidad con mayor contraste y legibilidad. Además, la pantalla táctil central se ha renovado, creciendo hasta las 10".

El i-Cockpit es un auténtico centro de control del vehículo desde el que se pueden gestionar funciones de ayuda a la conducción como Night Vision, que hace su aparición en el segmento de los SUV compactos y detecta peatones y animales en la calzada en malas condiciones de visibilidad. Su alcance, de entre 200 y 250 m, va mucho más allá del de las luces de carretera. Se complementa con la frenada automática de emergencia nocturna de última generación. Los Nuevos PEUGEOT 3008 y 5008 también cuentan con equipamientos como el asistente de posición en el carril, el reconocimiento ampliado de señales de tráfico y, en las versiones con caja de cambios automática EAT8, el regulador de velocidad adaptativo con función Stop & Go.

Las nuevas gamas de los Nuevos PEUGEOT 3008 y 5008 se configuran en tres niveles de acabado complementados por tres niveles de packs. Así, el nivel Active ofrece llantas de aluminio de 17", arranque manos libres y climatizador bizona mientras que el Active Pack incorpora ayuda al estacionamiento delantero y Visiopark 1. Con el Allure, se accede a llantas de aleación de 18", cristales sobretintados y navegador con pantalla de 10". El Allure Pack añade acceso y arranque manos libres.

## Seat refuerza una historia de éxito con el renovado Ateca 2020

SEAT comenzó en 2016 su ofensiva SUV en el mercado con el Ateca, un modelo que ha cosechado un gran éxito de ventas y que se ha erigido como uno de los pilares fundamentales de la marca española, reafirmando su posición y contribuyendo a atraer nuevos clientes. Ahora, el Ateca se renueva con la llegada de la versión 2020. Ésta mantiene intactos los actuales atributos del SUV compacto de SEAT, y añade una apariencia más moderna y atractiva tanto en el habitáculo como en el exterior. Además, ofrece una experiencia de usuario completamente conectada a los servicios y funciones online, tanto dentro como desde fuera del vehículo, niveles mejorados de seguridad y comodidad con la incorporación de los más vanguardistas asistentes a la conducción, mayor eficiencia energética y una experiencia de conducción aún más emocional.

El SEAT Ateca añadió una nueva dimensión al mercado de los SUV compactos, al



conseguir la combinación perfecta para el uso diario. Se trataba de un SUV espacioso, práctico y versátil, con un estilo único, un diseño emocional y un comportamiento dinámico que marcó un antes y un después

en su segmento. El nuevo Ateca 2020 maximiza aún más si caben estos atributos.

El SEAT Ateca 2020 se ha diseñado y desarrollado en Barcelona, y se fabrica en

las instalaciones de la marca en Kvasiny (República Checa), añadiendo un impulso adicional a la gama SUV de la marca, un segmento de vehículos de importancia fundamental para SEAT.

## Suzuki presenta el nuevo Swace en Europa



Suzuki ha lanzado el nuevo Swace, un familiar estiloso y versátil de diseño atlético que ofrece una conducción suave y estable, y un comportamiento híbrido avanzado.

Diseñado con un bajo centro de gravedad, el Swace llama la atención por su anchura y las líneas fluidas de la parte trasera de la carrocería, que encajan con una delantera deportiva con faros Bi-LED y una amplia parrilla de nido de abeja.

Siendo el confort y la funcionalidad dos de los objeti-

vos en la mente de sus diseñadores, el interior ofrece una sensación de espacio abierto y confortable, y un maletero generoso que cubre las necesidades de una gran variedad de estilos de vida. Con una óptima distribución de potencia entre el motor de combustión y el motor eléctrico en base a las condiciones de conducción, su sofisticado sistema híbrido ofrece una vigorosa respuesta a la aceleración al tiempo que mantiene a raya el consumo de combustible y las emisiones de CO2. El diseño exterior del Swace fusiona el estilo funcional de un vehículo familiar con una estética deportiva.



### Nuevo Toyota GR Yaris: ya a la venta en España

Tras su pre-venta 100% online desde finales de julio y el inicio de su producción hace menos de un mes en la planta de Motomachi, en Toyota City (Japón), Toyota España lanza el nuevo GR Yaris, que será la referencia entre los compactos deportivos.

El Toyota GR Yaris, el nuevo deportivo de Toyota, que será la referencia entre los compactos más prestacionales y deportivos, ya está disponible en la Red Oficial de Concesionarios de Toyota España. Y se puede adquirir por sólo 250 € al mes gracias a Toyota Easy, programa de financiación de Toyota España que permite acceder a toda la gama Toyota siempre con una cuota mensual muy reducida.

El lanzamiento comercial en el mercado español del nuevo GR Yaris llega unas pocas semanas después de que arrancara su producción en la planta de Motomachi, en Toyota City (Japón), en la 'Fábrica GR', una planta de TOYOTA GAZOO Racing dedicada exclusivamente a la producción de vehículos deportivos GR. Y un par de meses después de que, a finales de julio, Toyota España abriera la pre-venta del nuevo deportivo, únicamente en formato online.

## ¿Cómo podemos ayudar a nuestro sistema inmunitario? (Parte I)

**H**abéis sido muchos los que nos habéis pedido más información sobre el sistema inmunitario y sobre cómo ayudar a reforzarlo frente al periodo que nos viene de incertidumbre: si es gripe, catarro, COVID-19 o una simple rinitis por alergia.

El sistema inmunitario nos protege a diario de agentes patógenos del exterior y también ayuda a eliminar células del organismo que se han transformado y no están realizando su función.

Para que funcione adecuadamente, requiere que trabajen conjunta y coordinadamente distintos órganos, tejidos, células o mediadores químicos. Entre ellas, las citoquinas que tanto hemos escuchado nombrar.

El objetivo final del sistema inmunitario es mantener al organismo libre de organismos que dañen nuestras células.

El sistema inmunitario puede verse afectado por los hábitos de vida, la contaminación, el estado emocional..., por lo que tenemos que ayudarles, pero ¿cómo?

Lo primero con una alimentación adecuada. Una dieta variada, equilibrada y saludable contribuye a un buen funcionamiento de las defensas.

Nuestra alimentación debe incluir frutas y verduras, ricas en vitaminas, minerales y antioxidantes. También son necesarios el pescado azul, el aceite de oliva o los frutos secos.

Lo que sí debemos evitar son los alimentos ultra

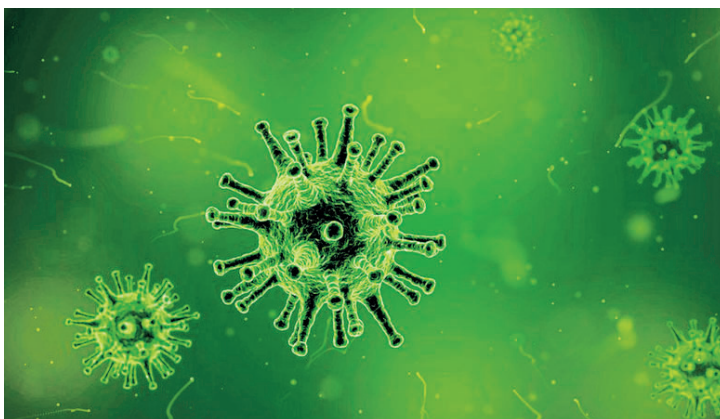

de estrés mental y nos ayudan a conciliar el sueño.

La tila también es un tranquilizante suave y es una buena alternativa para ayudar en casos de insomnio, ansiedad y nerviosismo.

La semana que viene veremos qué otras ayudas podemos darle a nuestro sistema inmune para tenerlo al 1000x100 en estos tiempos que corren.

procesados y refinados, que disminuyen la capacidad del sistema inmunitario.

Otra forma de ayudar a nuestro sistema inmunitario es el bienestar físico y emocional. La incertidumbre generada por la situación actual, debida a SARS Cov-2 o COVID-19, la cantidad de noticias y las situaciones nuevas a las que nos enfrentamos diariamente pueden interferir en nuestro bienestar físico y emocional.

Un mayor nivel de estrés, de no dormir las horas necesarias y de las situaciones que nos generan nervios nos ayudan a disminuir la energía con la que afrontamos el día a día y pueden hacer que nuestro sistema inmune se vea afectado. Por lo que nosotras recomendamos la Valeriana y la pasiflora, que son conocidas plantas, y usadas desde la antigüedad, y pueden ser útiles en casos de ansiedad, excitabilidad, insomnio, alivian los síntomas leves

Quiero recordar que habría que evitar, en la medida de lo posible, el tabaco, ya que irrita nuestras vías respiratorias y disminuye sus defensas naturales.

Otra manera de ayudar a nuestras defensas es protegernos por fuera. Es decir, lavarse las manos con frecuencia y de forma minuciosa.

Siempre sin olvidar que, si se tiene alguna duda con algún medicamento o alguna patología que se tenga, lo primero es consultar con nuestro médico. Y recordar que estos consejos no sustituyen a los tratamientos puestos por nuestros facultativos.

Para cualquier duda puedes consultarnos a través del correo [herbolariaturvida@hotmail.com](mailto:herbolariaturvida@hotmail.com) o en el herbolario Naturvida en Valdepeñas.

**Por Belén Díaz-Tapia Arroyo, gerente del Herbolario Naturvida, de Valdepeñas.**

**¡Síguenos!**  
en nuestras redes sociales y sé parte de nuestra comunidad

**Lanza**  
Diario de La Mancha

# Cines - Servicios



**PARQUE DE OCIO LAS VÍAS**

C/ Eras del Cerrillo, 1  
13004 Ciudad Real  
T. 926 21 06 67  
[www.cineslasvias.es](http://www.cineslasvias.es)

Dispone de 14 modernas salas de cine, todas en formato digital y 3 de ellas en formato 4K, lo último en innovación en tecnología.

Lunes, Martes y Jueves, se suprimen los primeros pases de tarde.  
Miércoles día del espectador.

Precio entradas: 7,00 E  
Día del espectador: 5,50 E  
Sesión golfa: 5,50 E



**Sinopsis:** Cuando el mundo es consciente de que el asteroide más grande de la historia va a impactar en la Tierra y aniquilar todo rastro de vida, los gobiernos de todo el mundo realizan un sorteo en el cual los afortunados podrán sobrevivir en refugios secretos. Esta decisión desata un caos a nivel mundial. Muchos tendrán que emprender un peligroso viaje donde se enfrentarán a los más imponentes peligros de la naturaleza, lo que les obligará a encontrar...



**MULTICINES CINEMANCHA**

Avda. Constitución  
Alcázar de San Juan  
[www.cinemancha.com](http://www.cinemancha.com)

Los Martes se cierra por descanso, excepto días festivos.  
Miércoles y jueves día del espectador. Los jueves se realiza un pase de una película en V.O.S.E.

Precios entradas:  
Laborables: 5,50 E  
Sábados, Domingos, Festivos y Vísperas: 6,00 E  
Día del espectador: 5,00 E  
Dtos. días laborables (excepto día del espectador) de 0,5 E para niños menores de 9 años, jubilados mayores de 60 años y discapacitados

**CERRADO HASTA NUEVO AVISO**



**MULTICINES ORTEGA**

C/ Cañas 8-12  
Puertollano  
T. 926 428 637  
[www.multicinesortega.com](http://www.multicinesortega.com)

Disponemos de 6 modernas salas de cine, todas en formato digital con Sony Digital Cinema 4K, lo último en innovación en tecnología.

Los lunes se suspende el pase de las 18.00 horas.  
Martes cerrado por descanso.  
Miércoles y jueves día del espectador.

Precio entrada: 6,50 E  
Día del espectador: 4,50 E



**Sinopsis:** Ha pasado el tiempo, y Hardin (Hero Finnes Tiffin) todavía no se sabe si es realmente el chico profundo y reflexivo del que Tessa (Josephine Langford) se enamoró, o ha sido un extraño todo este tiempo. Ella quiere alejarse, pero no es tan fácil. Tessa se ha centrado en sus estudios y comienza a trabajar como becaria en Vance Publishing. Allí conoce a Trevor (Dylan Sprouse), un nuevo y atractivo compañero de trabajo que es exactamente el...



**CINES LA DEHESA TOMELLOSO**

Ctra. de Villarobledo, S/N  
Tomelloso  
[www.cinesladehesa.com/tomelloso](http://www.cinesladehesa.com/tomelloso)

Dispone de 6 modernas salas de cine.

Martes cerrado por descanso.

Precio entrada: 6,50 E  
Miércoles día del espectador (no festivos): 4,00 E  
Jueves última oportunidad: 3 E en las películas seleccionadas.  
Carnet joven / Circulo de lectores: 4,50 E

**CERRADO HASTA NUEVO AVISO**



**MULTICINES VALDEPEÑAS**

Avda. del Sur, s/n  
Valdepeñas  
T. 926 347 274  
[www.multicinesvaldepenas.es](http://www.multicinesvaldepenas.es)

Dispone de 14 modernas salas de cine.

Los Martes se cierra por descanso, excepto días festivos.  
Miércoles día del espectador.

Precios entradas:  
Viernes, Sábados, Domingos, Festivos y Vísperas: 6,50 E  
Día del espectador: 4,50 E  
Lunes y Jueves: 5,00 E

**CERRADO HASTA NUEVO AVISO**

Para más información sobre las carteleras y horarios de todos los cines pueden visitar la agenda de Lanza Digital [www.lanzadigital.com/servicios](http://www.lanzadigital.com/servicios)

# TV estrenos - Servicios

## EXPLOTA EXPLOTA



**Año:** 2020  
**País:** España  
**Director:** Nacho Álvarez  
**Reparto:** Ingrid García Jonsson, Verónica Echegui, Fernando Guallar, Pedro Casablanc, Fernando Tejero, Natalia Millán ...  
**Género:** Musical. Comedia | Años 70

### SINOPSIS

Cuenta la historia de María (García-Jonsson), una bailarina joven, sensual y con ansias de libertad a principios de los años 70, una época que en España estuvo marcada por la rigidez y la censura, especialmente en televisión. Con ella descubriremos cómo hasta el más difícil de los sueños puede convertirse en realidad. Y todo ello contado a través de los grandes éxitos de Raffaella Carrà.

## RIFKIN'S FESTIVAL



**Año:** 2020  
**País:** Estados Unidos  
**Director:** Woody Allen  
**Reparto:** Elena Anaya, Louis Garrel, Gina Gershon, Sergi López, Wallace Shawn, Christoph Waltz ...  
**Género:** Drama. Comedia | Cine dentro del cine

### SINOPSIS

El filme narra la historia de un matrimonio estadounidense que acude al Zinemaldia de San Sebastián. La pareja queda prendada del festival, así como de la belleza y encanto de España y la fantasía del mundo del cine. Ella tiene un affaire con un brillante director de cine francés y él se enamora de una residente en la ciudad.

## FALLING



**Año:** 2020  
**País:** Canadá  
**Director:** Viggo Mortensen  
**Reparto:** Lance Henriksen, Viggo Mortensen, Terry Chen, Sverrir Gudnason, Hannah Gross, Laura Linney ...  
**Género:** Drama | Vejez. Familia. Alzheimer

### SINOPSIS

John Petersen (Viggo Mortensen) vive con su novio Eric (Terry Chen) y la hija adoptiva de ambos en el sur de California. Su padre Willis (Lance Henriksen) un granjero tradicional y conservador de 80 años, decide viajar a Los Ángeles y quedarse en casa de John mientras busca el lugar idóneo para jubilarse. Una vez todo juntos, dos mundos muy diferentes colisionan. Willis muestra señas de estar perdiendo la cordura, y su peculiar forma de ... [

## TELÉFONOS DE INTERÉS

Hospital General Ciudad Real..... 926 278 000  
 Hospital Quirón Salud Ciudad Real ..... 926 255 008  
 Hospital Mancha Centro Alcázar..... 926 580 500  
 Hospital Santa Bárbara Puertollano..... 926 421 100  
 Hospital Gutiérrez Ortega Valdepeñas ..... 926 320 200  
 Hospital V. Altargracia Manzanares..... 926 646 000  
 Hospital General Tomelloso..... 926 525 800

Centro de Salud Pío XII..... 926 214 114  
 Centro de Salud Torreón..... 926 230 035  
 Centro de Salud Puerta Toledo..... 926 231 731  
 Centro de Salud Alcázar 1..... 926 588 011  
 Centro de Salud Alcázar 2..... 926 546 413  
 Centro de Salud Manzanares 1..... 926 647 316  
 Centro de Salud Manzanares 2..... 926 610 412  
 Centro de Salud Puertollano 1..... 926 441 613  
 Centro de Salud Puertollano 2..... 926 411 901  
 Centro de Salud Puertollano 3..... 926 432 314  
 Centro de Salud Puertollano 4..... 926 432 350  
 Centro de Salud Tomelloso..... 926 505 530  
 Centro de Salud Valdepeñas 1..... 926 325 091  
 Centro de Salud Valdepeñas 2..... 926 347 981  
 Centro de Salud La Solana..... 926 633 900

Alcohólicos Anónimos..... 985 566 345

Violencia de Género..... 016

Policía Nacional..... 091  
 Guardia Civil..... 062  
 Policía Local..... 092

Emergencia..... 112

## HORARIO DE MISAS ARCIPRESTAL octubre - marzo

### Días laborables, sábados y vísperas de festivos

#### Mañana

8:30	Carmelitas
9:00	Catedral
12:00	Hospital (de lunes a viernes, excepto 1º y 3º miércoles de mes) San Pablo San Pedro
12:30	San Ignacio, Salesianos

#### Tarde

17:00	Hospital (sábados y vísperas de festivos)
18:00	El Salvador, Picón (sábados y vísperas de festivos) Capilla de la Casa de la Iglesia (lunes)
18:30	Ntra. Sra. del Pilar San Juan Bautista (martes, jueves y viernes) San Martín de Porres (miércoles y sábados)
19:00	Parroquia de Pozuelo de Calatrava (martes, jueves y sábados) San Ignacio, Salesianos San Juan de Ávila San Pablo
19:30	Santa María del Prado (La Merced) Santo Tomás de Villanueva
19:30	Ntra. Sra. de los Ángeles San José Obrero Santa María Magdalena, Poblete (sólo los sábados)
20:00	Santiago Catedral San Pedro

En el horario no aparecen las misas celebradas en las capillas de algunas comunidades religiosas, por no estar abiertas al público.

## ARCIPRESTAZGO DE CIUDAD REAL

### Domingos y festivos

#### Mañana

8:30	Carmelitas
9:00	Catedral Santiago
9:30	Capilla de los Remedios Ntra. Sra. de los Angeles Parroquia de Pozuelo de Calatrava San Pablo
10:00	Hospital Santo Tomás de Villanueva
10:30	San Ignacio, Salesianos San Pedro Santa María del Prado, (La Merced)
11:00	Inmaculada Concepción, Valverde
11:30	Ntra. Sra. del Pilar San Juan de Ávila San Pablo
12:00	Catedral El Salvador, Picón Parroquia de Pozuelo de Calatrava San José Obrero San Pedro Santa Catalina, Las Casas Santiago
12:30	Marianistas (periodo escolar) Ntra. Sra. de los Angeles San Ignacio, Salesianos San Juan Bautista San Juan de Ávila San Pablo Santa María del Prado (La Merced) Santa María Magdalena, Poblete
13:00	Santo Tomás de Villanueva San Pedro Santiago
13:30	San Pablo

#### Tarde

18:00	San Pablo
19:00	San Ignacio, Salesianos Santa María del Prado (La Merced) Santo Tomás de Villanueva
19:30	Santiago
20:00	Catedral San Pedro



# 519 Puntos de Inclusión Digital

para acercarte la administración electrónica y la sociedad de la información



## ¿QUÉ ES UN PUNTO DE INCLUSIÓN DIGITAL?

Es un espacio habilitado con equipos informáticos conectados a internet para facilitar el acceso de toda la ciudadanía a la administración electrónica y la sociedad de la información



## ¿QUÉ PUEDO HACER EN UN PUNTO DE INCLUSIÓN DIGITAL?

Realizar videollamadas



Trámites administrativos  
por vía telemática



Buscar información  
en la web



Pedir cita con  
instituciones y  
servicios públicos



## Obtén tu identidad electrónica



para poder acceder, entre otros muchos, a los siguientes servicios electrónicos:



Y a las sedes electrónicas de:



Encuentra tu PID más cercano en [www.dipucr.es/pid](http://www.dipucr.es/pid)





## EL AYUNTAMIENTO PONE EN MARCHA UN CONCURSO PARA EMPRENDEDORES

CONCEDERÁ TRES PREMIOS A LOS MEJORES PROYECTOS EMPRESARIALES, QUE DEBERÁN PONERSE EN MARCHA ANTES DE LOS SEIS MESES SIGUIENTES A LA ENTREGA DE PREMIOS

## VALDEPEÑAS, CON MEDIDAS ESPECIALES DE NIVEL 2 CONTRA LA COVID-19



EL ALCALDE DE LA CIUDAD RECLAMA "NO HACER NOS CÓMPlices" DEL VIRUS Y PIDE "MUCHA RESPONSABILIDAD" A LA HORA DE CUMPLIR LAS MEDIDAS

### EL PLENO TRATARÁ ASUNTOS ECONÓMICOS POR IMPORTE DE 2,7 MILLONES

ENTRE LOS PUNTOS DEL ORDEN DEL DÍA ESTÁN LA IMPLANTACIÓN DE LA PLATAFORMA DE LA ADMINISTRACIÓN ELECTRÓNICA Y LA LIMPIEZA VIARIA Y DE DEPENDENCIAS MUNICIPALES



VALDEPEÑAS ESTUDIA EL HALLAZGO DE UNA BODEGA ROMANA

### J. M. QUINTANA, PREMIO A LA MEJOR PARTITURA ORIGINAL PARA CORTOMETRAJE

ESE PREMIO DEL FESTIVAL INTERNACIONAL DE MÚSICA DE CINE DE TENERIFE (FIMUCITÉ) ES UNO DE LOS MÁS PRESTIGIOSOS DE MÚSICA DE CINE CELEBRADO EN ESPAÑA

# Ayuntamiento y Transdiversa elaboran una guía sobre el colectivo LGTBIQA

*“Creciendo sin armarios” está disponible en la web municipal y en Servicios Sociales y, cuando las circunstancias lo permitan, se trabajará con ella en los centros educativos*

M.G.  
VALDEPEÑAS

La concejala de Igualdad del Ayuntamiento de Valdepeñas, Inmaculada Pacheco, presentó el lunes en rueda de prensa la guía “Creciendo sin armarios” sobre el colectivo LGTBIQA (Lesbianas, Gays, Transexuales, Bisexuales, Intersexuales, Queer y Asexuales), que la administración local ha elaborado junto a Transdiversa, una cooperativa de iniciativa social conformada por profesionales psicosociales y en su mayoría trans, que acerca las realidades trans a la sociedad.

Pacheco destacó que Valdepeñas es una ciudad de las más capacitadas en políticas de igualdad de diversos colectivos, que ahora lanza esta guía, dirigida principalmente a los más jóvenes, para hacerles llegar la gran diversidad que hay y explicarles las diferentes realidades. “No hablamos ya de inclusión, sino de convivencia y respeto”.

Por su parte, Marta Cubero, técnica del Área Social del Centro de la Mujer de Valdepeñas, recordó que una de las líneas de acción del Ayuntamiento a través del Centro de la Mujer es trabajar por la igualdad de todas las personas.

Explicó que la guía se dirige, por una parte, a los jóvenes en general y a per-



PRESENTACIÓN DE LA GUÍA “CRECIENDO SIN ARMARIOS” / M.G.

sonas de cualquier edad, para que vean la sociedad diversa y plural que hay y sensibilizar sobre ello y, por otra parte, a los jóvenes que se encuentran en un momento de autoconocimiento y están un poco perdidos porque no saben qué están sintiendo y experimentando. “Es un apoyo para esos jóvenes”.

La guía tiene un lenguaje sencillo e inclusivo, con términos genéricos y no estereotipados, y es muy visible a tra-

vés de dibujos y colores. Está disponible en la página web del Ayuntamiento, en el apartado Servicios al Ciudadano / Sanidad y Bienestar Social, y en las dependencias de Servicios Sociales de manera física para quien lo solicite.

La guía se ha diseñado para poder trabajar con ella en talleres en los centros educativos, cuando sea posible. Ahora se difundirá más a través de las redes sociales.

ESPACIOS EMBLEMÁTICOS SE ILMINARON EN VALDEPEÑAS CON MOTIVO DEL DÍA MUNDIAL DEL FARMACÉUTICO

Edificios emblemáticos de Valdepeñas como la Casa Consistorial, la Puerta del Vino y las letras corpóreas se iluminaron de verde el pasado fin de semana con motivo de la conmemoración el viernes, 25 de septiembre del Día Mundial del Farmacéutico. Con esta efeméride, promovida por la Federación Internacional de Farmacéuticos (FIP), estos profesionales sanitarios trataban de poner en valor su labor y su contribución a la sociedad; especialmente este 2020, a través del lema “Transformando la salud global”, con el que se reivindicaba el «imprescindible» papel del farmacéutico en el sistema sanitario.

LA CIUDAD Y EL MUNDO DE LA TAUROMAQUIA LLORARON LA PÉRDIDA DE JUAN ANTONIO POZO LADERAS

Valdepeñas y los aficionados a la tauromaquia lloraron la pérdida de Juan Antonio Pozo Laderas, natural de esta tierra y gran crítico y aficionado taurino que falleció el domingo, 20 de septiembre a los 93 años en Córdoba, donde se encontraba residiendo en sus últimos años por motivos de salud. El presidente de la valdepeñera Peña Taurina ‘El Burladero’, Victoriano González de la Aleja, comentó a Lanza que el fallecimiento de Juan Antonio Pozo, que nació en Valdepeñas el 12 de febrero de 1927 y que hizo sus pinitos de joven como novillero, era una noticia «muy triste» y suponía una «gran pérdida». En su opinión, Pozo era una persona muy querida dentro del mundo taurino y tenía un gran conocimiento del mismo. “Contribuyó a fomentar la cultura de la tauromaquia dentro de la población”.



EL MURAL DEL PABELLÓN FERIAL PERMITIÓ CONOCER VALDEPEÑAS EN 60 MINUTOS

Con motivo del Día Mundial del Turismo, el Ayuntamiento organizó diversas actividades para conmemorar este día del 25 al 27 de septiembre. Sin embargo, debido a que la ciudad entró de nuevo el sábado en la Fase 2 debido al avance del coronavirus, muchas de ellas se suspendieron. Solo pudo celebrarse la actividad “Conoce Valdepeñas en 60 minutos” el viernes, a través de la cual, pudo conocerse la ciudad gracias al mural del Pabellón Ferial “Esteban López Vega”.



LOS SALONES DEL VEHÍCULO NUEVO Y DE OCASIÓN SOLO SE CELEBRARON EL VIERNES

Valdepeñas arrancó motores el viernes para celebrar el fin de semana, por primera vez y de manera simultánea, el 24 Salón del Automóvil e IX Salón de Vehículos de Ocasión en el Pabellón Ferial, uniendo en un mismo salón 14 expositores. Sin embargo, las medidas tomadas ante la entrada de la localidad el sábado en el nivel 2, hicieron que el salón solo pudiera celebrarse el viernes y se cerrase el resto de los días.



JESÚS MARTÍN EXPLICÓ LAS MEDIDAS QUE AFECTAN A VALDEPEÑAS DESDE EL PASADO SÁBADO / LANZA

# Valdepeñas pone en marcha las medidas especiales de nivel 2 contra la COVID-19

*El alcalde de la ciudad reclama “no hacernos cómplices” del virus y pide “muchísima responsabilidad” a la hora de cumplir las medidas*

LANZA  
VALDEPEÑAS

El alcalde de Valdepeñas, Jesús Martín, anunció en la tarde del viernes, 25 de septiembre las medidas decretadas por Sanidad para evitar contagios por coronavirus en la localidad, que pasó el pasado sábado a nivel 2 junto a las localidades vecinas de Viso del Marqués y Santa Cruz de Mudela.

El regidor municipal señaló que el objetivo de este nivel es frenar los contagios y “no hacernos cómplices de la COVID-19”, de la que son positivas 120 personas, según datos de la Gerencia del Hospital de Valdepeñas, que atiende a 70.000 ciudadanos, 30.000 de Valdepeñas y 40.000 de Campo de Montiel y Calatrava, que cuenta en la actualidad -por el viernes pasado- con 4 pacientes ingresados por coronavirus, muy por debajo de los 92 pacientes que llegó a registrar como pico de la pandemia entre el 27 de marzo y el 6 de abril.

“El número de pacientes hospitalizados que afecta a la Gerencia, que no solo es de Valdepeñas, es de 4 y es un número preocupante”, afirmaba Mar-

tín, señalando que “no son los 92 que llegamos a tener, pero es preocupante porque la realidad de esta segunda ola es que de los 4 ingresados ninguno supera los 50 años, así que no son personas mayores, es gente joven. Así que ya se puede ir quitando la tontería de que lo puedo coger pero no me pasa nada”.

En cuanto a la atención hospitalaria, el alcalde recordaba que se ha procedido a la contratación profesional de sanitarios y no sanitarios que han sido necesarios en las distintas categorías, realizando un total de 628 contratos hasta el 31 de agosto, como refuerzo de la plantilla desde el inicio de la pandemia por coronavirus. Además, informaba que el Hospital ha dispuesto, en este nivel 2, una planta del hospital exclusivamente para ingresados por la COVID-19. Sin embargo, señaló que el mejor método para combatir el virus es tomar medidas desde la individualidad de cada uno.

“Lo que pido a la ciudadanía en general es que, si tienen un cumpleaños, no se junten más de 10 personas que es lo que indica el decreto, porque todos somos una bomba anónima sin saber que bomba somos y, por lo tanto, estamos supeditados a la responsabilidad indi-

vidual”, incidía.

## Medidas especiales

En cuanto al resto de medidas, que calificaba de “tajantes y dolorosas” en base al decreto, indicó que se aplicarían desde el sábado 26 de septiembre durante 14 días, pudiendo ser prorrogables a otros 14 en caso necesario. Martín precisaba entre las medidas especiales la suspensión de las actividades de ocio como espectáculos u otros eventos que puedan suponer la concentración de personas así como las escuelas municipales de deportes y música. También se procedía al cierre cautelar de cines, teatros y auditorios, bibliotecas y museos así como a la suspensión de espectáculos deportivos con asistencia de público, por lo que también quedó suspendido el Salón del Automóvil que se inauguró ese viernes y se iba a celebrar en un principio durante el fin de semana. Del mismo modo, durante el periodo del nivel 2 queda suspendido el mercadillo municipal y se procedió al cierre cautelar de los parques y jardines.

Por otro lado, también se procedió a la supresión del servicio de barra en todos los bares y restaurantes de la

## Personas hospitalizadas y llegada de material

Los últimos datos de hospitalizados por coronavirus que habían sido publicados antes del cierre de este semanario, correspondientes al martes, indicaban que había aumentado en una persona del lunes al martes el número de pacientes ingresados por COVID-19 en Valdepeñas, pasando de cuatro a cinco.

Por otra parte, el Gobierno de Castilla-La Mancha distribuyó durante la pasada semana más de 193.000 artículos de protección frente a la COVID-19 en las seis gerencias de la provincia de Ciudad Real. En concreto, a la de Valdepeñas llegaron 22.400 mascarillas quirúrgicas, 1.400 FFP2, 300 batas de aislamiento impermeable y 2.499 batas verdes EPI III.

Respecto a la distribución de los test rápidos para la detección del coronavirus, la Gerencia de Valdepeñas recibió 300 unidades.

Asimismo, se distribuyeron 1.080 hisopos con inactivador.

localidad. El aforo en locales cerrados dedicados a esta actividad se ha reducido al 50% del máximo que tuvieran establecidos previamente. Las terrazas de bares y restaurantes reducen su aforo al 75% del máximo que tuvieran establecido previamente, manteniendo en todo momento el resto de medidas establecidas en la normativa en cuanto a distancia de seguridad y agrupación. Además, Jesús Martín indicó que “habrá mayor contundencia” y se reforzará el control para impedir el consumo de alcohol en la vía pública. Los hoteles solo podrán contratar el 75% de su capacidad y el uso de zonas comunes se limitará al 50%. Los supermercados limitarán su aforo al 50%.

Las medidas de nivel 2 también contemplan la suspensión de la actividad de los Centros de Día y de las visitas sociales a residencias de mayores, viviendas tuteladas de mayores y centros socio-sanitarios en los que residan personas consideradas vulnerables. La entrada en estos centros de personas ajenas a los mismos se limita a lo estrictamente necesario. No se permiten salidas de residentes, salvo razones de fuerza mayor (asistencia sanitaria o deber inexcusable de carácter público).

En cuanto a las celebraciones religiosas, quedan limitadas a un aforo del 50% de su capacidad habitual, siempre que se mantengan la distancia de seguridad interpersonal. También se reduce el número de personas en velatorios a un máximo de 10 y se restringe el número de personas en eventos sociales como bodas y bautizos a un máximo de 25.

# El Pleno tratará asuntos económicos por importe de 2,7 millones de euros

Entre los puntos del orden del día están la implantación de la plataforma de la administración electrónica, la limpieza viaria y de dependencias municipales y el transporte urbano

MAITE GUERRERO  
VALDEPEÑAS

El portavoz del Equipo de Gobierno, Francisco Delgado, adelantó el miércoles en rueda de prensa los puntos más destacados del Pleno Ordinario del mes de octubre que tendrá lugar el lunes a las 10 horas y podrá seguirse en directo por el canal de YouTube del Ayuntamiento de Valdepeñas. Tratará asuntos económicos por importe de 2,7 millones de euros, entre los que destaca la implantación y explotación de la plataforma de la administración electrónica, dentro el proyecto EDU-SI "Valdepeñas On", cofinanciado con fondos europeos a través del Programa operativo plurirregional de España 2014-2020, así como la migración de datos de la plataforma actual. El presupuesto es de 683.650 euros y el plazo de ejecución de 60 meses.

También va la aprobación de la adjudicación dentro de "Valdepeñas On" de la contratación de una plataforma de interconexión con desempleados, especialmente de colectivos de vulnerabilidad, dentro del Programa España 2014-2020, con un presupuesto de 254.705 euros y un plazo de ejecución de 60 meses.

Asimismo, figuran puntos sobre contratos para la limpieza viaria, con un presupuesto de 987.891 euros y un plazo de ejecución de ocho años y para la limpieza de locales y dependencias municipales por importe de 692.242 euros y un plazo de ejecución de 36 meses prorrogables otros dos años.

Otro punto trata sobre el estudio de viabilidad económica del servicio de transporte urbano y colectivo de viajeros. Una empresa ha presentado alegaciones, que se han desestimado, por lo que se ha aprobado definitivamente este punto.

Igualmente figuran puntos sobre la cesión de parte del acerado a la entrada de la iglesia del Santísimo Cristo de la Misericordia en la calle Cristo para mejorar la accesibilidad al templo; aprobar la ordenanza sobre vados para regular el acceso a cocheras y zonas de carga y descarga, ya que hay múltiples incidencias y en muchos casos no pueden actuar la policía local ni



FRANCISCO DELGADO, PORTAVOZ DEL EQUIPO DE GOBIERNO / M.G.

la grúa al no estar regulado (se podrá instar al Ayuntamiento a la instalación de una señal que prohíba el aparcamiento frente a una puerta o portada); resolver el derecho de concesión de superficie a Tragsa, que se adjudicó para crear una planta de subproductos de origen animal, ya que no la ha ejecutado; y aprobar la relación de propietarios de bienes afectados por el proyecto de ejecución del Plan de Tormentas para urbanizar la calle Ciudad Real desde la rotonda de los Donantes de Sangre hasta la Avenida del Vino con un colector soterrado.

En este último punto, Delgado apuntó que se ha llegado a acuerdos con algunos propietarios y que hay tres sin convenio con los que se está negociando.

**Cobro de tasas y medidas de nivel 2**  
Por otra parte, a preguntas de los periodistas sobre si en 2021 se seguirán

sin cobrar las tasas que se quitaron con motivo de la COVID-19, Delgado señaló que hay espíritu de seguir manteniendo una moderación en la presión fiscal para las empresas afectadas por la situación extraordinaria económica del país, pero que dependerá de si se puede mantener la regla de gasto y el equilibrio presupuestario. Actualmente el Equipo de Gobierno está trabajando en los presupuestos de 2021.

También los periodistas preguntaron al portavoz del Equipo de Gobierno si había dispositivos especiales o incidencias debido a las medidas que se adoptaron por el nivel 2 desde el sábado, a lo que contestó que las Fuerzas de Seguridad dependen del Estado a raíz de la resolución de Sanidad y que se ha establecido el protocolo marcado por el Ministerio. Destacó el "comportamiento general ejemplar de los ciudadanos".

EL POSITIVO POR CORONAVIRUS DE TRES FUNCIONARIOS DE JUSTICIA DEJA EN CUARENTENA A CASI LA TOTALIDAD DE LA PLANTILLA DE LOS JUZGADOS

El resultado positivo por coronavirus de tres trabajadores de los Juzgados de Valdepeñas puso en cuarentena la semana pasada a 14 de sus 16 funcionarios, lo que dejaba la Oficina Judicial de esta localidad en una situación realmente comprometida, según afirmaban desde el sindicato Justicia y Progreso. Tanto era así, que el Presidente del Tribunal Superior de Justicia de Castilla La Mancha, Vicente-Manuel Rouco Rodríguez, se vio obligado a dictar un acuerdo de forma urgente, al amparo de la Ley Orgánica del Poder Judicial, para prestar apoyo al personal de estos Juzgados para la realización del servicio de guardia y las actuaciones urgentes e inaplazables que pudieran surgir.

LA UNED Y ORETANIA FIRMARON UN CONVENIO PARA DESARROLLAR ACCIONES FORMATIVAS

El Centro Universitario Asociado a la UNED de Ciudad Real y la Federación de Asociaciones de Personas con Discapacidad "ORETANIA Ciudad Real" firmaron la semana pasada un convenio de cooperación educativa y formativa que permitirá llevar a cabo diversas acciones formativas y de difusión entre ambas instituciones. La firma de este convenio va a permitir llevar a cabo un Congreso Internacional en el mes de noviembre y, posteriormente, un curso de asistencia personal. La matrícula en el Congreso puede realizarse a través de la Web del Centro Asociado, en el enlace <http://extension.uned.es/actividad/idactividad/22904>.

DOS ALUMNAS DEL IES BERNARDO DE BALBUENA PARTICIPARON EN LA XX SESIÓN NACIONAL DEL MODELO DE PARLAMENTO EUROPEO

Teresa Maleno y Sofia Pozo, alumnas del IES Bernardo de Balbuena, participaron el fin de semana en la XX Sesión Nacional del Modelo de Parlamento Europeo (MEP), en la que se impuso el debate parlamentario online. Para llegar a ser seleccionadas para la Sesión Nacional, las alumnas tuvieron que realizar un trabajo escrito y participar en un Foro de Debate y fueron seleccionadas, junto a otras dos alumnas, Lucía Rodríguez-Caro e Inmaculada González, y todas participaron en la Fase Autonómica del MEP, que se realizó el curso pasado. Tras la Sesión Autonómica, fueron seleccionadas Teresa y Sofia para la Sesión Nacional.

# Valdepeñas estudia el hallazgo de una bodega romana en El Peral y la reubicación de la rotonda

El Gobierno regional reivindica la producción vinícola como “símbolo cultural” de la región y recuerda que ya era “muy importante” en la época romana

LANZA  
VALDEPEÑAS

El alcalde de Valdepeñas, Jesús Martín, y la viceconsejera de Cultura, Ana Muñoz, visitaron el miércoles en Baños del Peral la zona en la que se pretendía crear una rotonda de acceso al paraje, que mejoraría la seguridad vial del lugar por la que discurre la carretera de La Solana, pero cuyas obras se han visto paralizadas por el hallazgo de restos arqueológicos romanos.

El regidor municipal apuntó que el objetivo ahora es “por un lado, geocalizar todo el entorno para saber qué estructuras hay ocultas y qué potencia tienen las mismas para ver el valor patrimonial que aportan, ya que de lo descubierto hasta ahora sabemos que se trata de una bodega romana, que sería un buen reclamo turístico para la zona teniendo en cuenta nuestra capacidad vitivinícola”.

Por otro lado, tras una reunión de trabajo, Jesús Martín señaló que, “dependiendo de ese estudio de geocalización con drones, veremos si la rotonda se puede reubicar en otra zona que tenga el mismo efecto de seguridad vial, que sería más cerca de Valdepeñas”, donde se haría previamente un trabajo de geocalización para comprobar previamente que no habría restos arqueológicos en esa zona para iniciar los trabajos.

El alcalde indicó al margen de la ubicación de la rotonda, que ahora se llevará a cabo un estudio para comprobar si merece la pena excavar para descubrir nuevos basamentos de la bodega romana y si sería factible llevar a cabo un convenio de colaboración para crear un plan de excavaciones conjunto entre el Ayuntamiento de Valdepeñas, Membrilla y la consejería de Cultura.

## Símbolo cultural

La viceconsejera de Cultura y Deportes, Ana Muñoz, reivindicó por su parte la producción del vino como un símbolo “cultural, histórico y de identidad” de la Comunidad Autónoma y recordó que ya “era muy importante” en núcleos poblacionales de la época romana como ‘El Peral’, una villa y una bodega recientemente descubiertas.

En total han salido a la luz 1.500 metros cuadrados de edificaciones romanas que parecen, a día de hoy, tener una cronología que abarca desde el si-



glo I-II d. C hasta el siglo IV o V d. C. y que podrían estar superpuestas a otras estructuras anteriores adscribibles al siglo III a. C., a la segunda Edad del Hierro o al siglo II a. C.

De todas las fases documentadas, la más importante, a priori, es la Romana de los siglos I al V d. C. La primera construcción de la fase romana se corresponde con una villa altoimperial.

La villa altoimperial está constatada por la localización de una moneda localizada en el suelo de una de las habitaciones del edificio más antiguo. Se trata de un posible ‘As de Augusto’ de la ceca de Ercávica, datado entre el 24 a. C y el 17 d. C. Su presencia podría ser indicativa de que la villa pudo estar en uso a mediados del siglo I d. C.

## La bodega, símbolo de la villa

Sobre esta primitiva edificación y, probablemente tras la reorganización económica y administrativa de finales del siglo III d. C que provocó la reconstrucción y ampliación de numerosas villas, se realizó la ampliación de la villa, no solo a nivel de producción agrícola con la construcción de la imponente bodega sino también por la ampliación de la villa hacia el sur.

La bodega es un imponente edificio de 31,60 metros de longitud y de entre 10,60 y 11,08 metros de anchura, lo que da una superficie total máxima de 350 metros cuadrados, de los que unos 48



VISITA A DONDE SE HAN ENCONTRADO RESTOS ARQUEOLÓGICOS ROMANOS / LANZA

metros cuadrados pertenecen a la sala de accionamiento de la prensa, unos 18 metros cuadrados al área de pisado y prensado. El resto pertenece al área de fermentación y almacenamiento de la celda vinaria.

El edificio presenta un excepcional estado de conservación, con la localización de todos y cada uno de los espacios y elementos vinculados con la elaboración de vino.

En este sentido, Ana Muñoz explicó que la bodega de ‘El Peral’ “constituye

una de las más grandes instalaciones vitivinícolas de época tardorromana excavadas hasta el momento en Hispania, solo por detrás en dimensiones de algunos ejemplos andaluces y portugueses”.

“Su hallazgo permite reivindicar la, hasta hace poco desconocida, importancia de la producción de vino en la región ya en época romana y la relación de Valdepeñas con la producción de este elemento”, finalizó la viceconsejera.

# José Manuel Quintana obtiene el premio FIMUCINEMA a la Mejor Partitura Original para Cortometraje

Este premio del Festival Internacional de Música de Cine de Tenerife (Fimucité) es uno de los más prestigiosos de la música de cine celebrado en España

M. G.  
VALDEPEÑAS

El compositor valdepeñero José Manuel Quintana obtuvo el domingo el premio FIMUCINEMA a Mejor Partitura Original para Cortometraje por la banda sonora de "Paper Boats", "por su sutiliza compositiva que se integra de manera magistral en la narrativa visual y construye la identidad de la historia y la protagonista"

Este premio del Festival Internacional de Música de Cine de Tenerife (Fimucité) es uno de los más prestigiosos de la música de cine celebrado en España.

Quintana ha ganado a los otros 22 compositores seleccionados para obtener este galardón.

José Manuel Quintana envió un vídeo de agradecimiento a la gala de entrega de premios celebrada en Tenerife desde Valdepeñas. Se mostró "enormemente agradecido a la organización del festival y al jurado que le ha otorgado el premio". Destacó que la película les está dando muchas alegrías e indicó que estaba feliz de haber sido seleccionado y obtener el reconocimiento. "Estoy muy agradecido al jurado de Fimucité por haberse fijado en mi partitura entre las veintitrés finalistas e imagino lo complicada que ha debido ser la decisión para el jurado".

Dio la enhorabuena a sus compañeros nominados por sus "excelentes trabajos".

Dedicó el premio a su mujer, a su familia y especialmente al director de "Paper Boats", Gonzalo Guajardo, con extensión a todo el equipo de la pelí-



QUINTANA TRAS RECOGER EL PREMIO HOLLYWOOD MUSIC IN MEDIA AWARDS / LANZA

cula, "un equipo multinacional con artistas y profesionales de once países distintos, con muchísimo talento".

Comentó que la historia es muy íntima y dura, que le ha inspirado mucho y que es contada con delicadeza y cariño.

Quintana agradeció al director la oportunidad que le ofreció de hacer esta banda sonora, que fue como "un caramelo, un regalo. Supe que tenía una oportunidad de oro que no podía dejar escapar. Hacer la banda sonora fue una delicia y, finalmente, Quiro Piñero puso la guinda con la mezcla de sonido. Enhorabuena a todos ellos, porque parte de este premio es gracias a todo el equipo y al trabajo que han realizado".

Por último, dio las gracias al festival. José Manuel Quintana también agradeció el galardón en sus redes sociales.

## Medalla de las Bellas Artes

El joven compositor valdepeñero José Manuel Quintana, ganador del prestigioso premio Hollywood Music in Media Awards (HMMA), recibió el 4 de septiembre la Medalla de las Bellas Artes 'Gregorio Prieto' en la entrega de Honores y Distinciones del Ayuntamiento de Valdepeñas, y declaró que ambos reconocimientos son muy emocionantes.

La entrega de esta medalla se sumó a otros premios que ha recibido como el de Hollywood Music, en el que compitió con bandas sonoras como la de Parque Jurásico, o el Premio a mejor banda sonora de cortometraje en el Festival de Cine de Estados Unidos (Dreamachine Film Festival) por "Defenseless". A los que ahora añade el premio de Fimucité.

López-Alcorocho pone en valor las medidas adoptadas para paliar los efectos de la COVID-19

LANZA/ VALDEPEÑAS

El secretario general del PSOE de Valdepeñas, Manuel Martínez, puso en valor la semana pasada las medidas puestas en marcha por las diferentes administraciones, ante la situación actual de la COVID-19, durante el desarrollo de la Comisión Ejecutiva Municipal del PSOE de Valdepeñas, celebrada este mes de septiembre de forma telemática.

Con respecto al Gobierno de España, destacó las diferentes actuaciones e iniciativas llevadas a cabo, como los ERTe, el apoyo a los autónomos, las diferentes medidas fiscales para empresas, así como otras ayudas como el Ingreso Mínimo Vital.

Del mismo modo, resaltó las diferentes medidas en materia de Sanidad, Educación y Bienestar Social que ha puesto en marcha el gobierno de Emiliano García-Page. Medidas en Sanidad como mantener contratado al personal sanitario y en Educación las más de 25.000 pruebas que se han realizado al personal docente o la contratación de más de 1.600 nuevos profesores.

En el caso de la Diputación, Martínez destacó el Plan Activa Ciudad Real 2020, que ha supuesto una inyección económica de más de 23 millones de euros, que ha permitido que los ayuntamientos tengan más recursos para empleo, que se haya podido reforzar la limpieza en los centros educativos o la distribución de material de protección para paliar la COVID-19, entre otras medidas.

En Valdepeñas, Martínez señaló que todas las medidas puestas en marcha por el Grupo Municipal Socialista van encaminadas a intentar ayudar a las personas más vulnerables. Así, se han mantenido el ritmo de las obras en la localidad para evitar frenar el colapso económico de la ciudad, a través de las diferentes inversiones que se están haciendo en el Canal, el velódromo o las urbanizaciones de diversas calles. Otras medidas a nivel municipal, que destacó el secretario general del PSOE de Valdepeñas, son "la exención de tasas y precios públicos a las empresas que más lo han necesitado, así como las ayudas de emergencia destinadas a ayudar a cada ciudadano que tiene problemas económicos".

Martínez destacó la importancia de la colaboración de las diferentes instituciones.

IU SOLICITA UNA MAYOR INVERSIÓN EN LA ATENCIÓN PRIMARIA SANITARIA Y AGRADECE EL ESFUERZO DE TODO EL PERSONAL SANITARIO

IU Valdepeñas presenta una moción solicitando medidas destinadas a reforzar, de manera urgente e inmediata, la Atención Primaria. "Una inversión que es clave como base de nuestro sistema de salud e imprescindible para afrontar con un mayor éxito la actual crisis de la COVID-19". Así se expresó en rueda de prensa su portavoz municipal, Juana Caro.

## El PP presenta a Comisión Informativa varias mociones que fueron rechazadas y no irán a Pleno

M. G.  
VALDEPEÑAS

La portavoz del Grupo Municipal Popular, Cándida Tercero, ofreció el lunes una rueda de prensa en el Ayuntamiento para dar a conocer las mociones que su grupo ha presentado a Comisión Informativa para poder ser debatidas en Pleno, pero que han sido rechazadas

por lo que no irán a sesión plenaria.

Dichas mociones, "realizadas para mejorar la calidad de vida de los valdepeñeros", versan sobre mejorar la Atención Primaria en Valdepeñas, apoyar a empresas del sector de la hostelería y el turismo de la ciudad y de España, garantizar el derecho a la propiedad privada y combatir la ocupación ilegal de viviendas.

# El Ayuntamiento pone en marcha un concurso para ayudar a los emprendedores

Concederá tres premios de 1.000, 2.000 y 3.000 euros a los mejores proyectos empresariales, que deberán ponerse en marcha antes de los seis meses siguientes a la entrega de los premios

MAITE GUERRERO  
VALDEPEÑAS

La concejala de Desarrollo Empresarial del Ayuntamiento de Valdepeñas, Julia Cejudo, presentó el lunes las bases del concurso "Valdepeñas Emprende" que ha puesto en marcha la administración local para ayudar a quienes quieran emprender en la localidad.

Habrán tres premios a los mejores proyectos empresariales de personas físicas o jurídicas que se presenten de 1.000, 2.000 y 3.000 euros, que se entregarán a finales de diciembre o principios de enero.

Los ganadores deberán poner en funcionamiento la actividad que presenten como máximo en los seis meses después de la concesión del premio.

"El objetivo de estos premios es ayudar al proceso de creación de empresas y promover el emprendimiento entre la sociedad del municipio, premiar a las personas con iniciativa emprendedora que pongan en marcha un nuevo negocio y facilitar soporte y respaldo a los emprendedores que inician su actividad empresarial, de forma que sirva de estímulo para la creación de nuevas empresas y nuevos empleos en el ámbito de la economía del municipio",



JULIA CEJUDO, CONCEJALA DE DESARROLLO EMPRESARIAL / M. G.

declaró Cejudo.

Añadió que "de esta forma, se ayuda a la financiación de la puesta en marcha de la empresa, y se contribuye a su proceso de creación, promoviendo el desarrollo de la economía local como vía de mejora de la cantidad y la calidad del tejido productivo y del empleo en el municipio de Valdepeñas".

Los técnicos de Desarrollo Empresarial realizarán un seguimiento de los emprendedores para asesorarles.

El plazo de presentación de los pro-

yectos finalizará el 11 de noviembre. Las solicitudes se pueden presentar a través de la sede electrónica del Ayuntamiento o en el Registro General de la administración local. Se puede solicitar información y apoyo en la concejalía de Desarrollo Empresarial, en la calle Castellanos, y las solicitudes y las bases están disponibles en la web [www.valdepenas.es](http://www.valdepenas.es).

Julia Cejudo animó a quien tenga en mente poner en marcha algún negocio a que aproveche esta iniciativa.

## 15 PERSONAS CON DISCAPACIDAD SE FORMAN PARA SU INCLUSIÓN LABORAL

Una quincena de alumnos con discapacidad de Valdepeñas se están formando en un curso que pretende mejorar su inserción laboral, a través de Inserta Empleo de la Fundación ONCE. El itinerario formativo de 180 horas en materia de ofimática está incluido dentro del programa operativo de Inclusión y Economía Social así como en el programa operativo de Garantía Juvenil. "Desde el ayuntamiento seguimos desarrollando esta política activa de formación, orientación e integración para las personas con discapacidad porque pensamos que es muy importante para aquellas personas que lo tienen un poquito más difícil", manifestó la concejala de Servicios Sociales, María del Mar Marqués, que visitó este curso que "no solo busca la integración y la formación porque también están becados".



## Tecnobit - Grupo Oesía estrena web para atraer talento para sus grandes proyectos tecnológicos internacionales

LANZA  
VALDEPEÑAS

Tecnobit - Grupo Oesía, con sede en Valdepeñas, ha lanzado su renovada web de Empleo para atraer talento para sus grandes proyectos tecnológicos internacionales de Tecnologías de la Información y de Ingeniería electrónica avanzada.

La nueva página ofrece una imagen renovada de Tecnobit - Grupo Oesía, vinculada con la innovación y la tecnología, sellos distintivos de la compañía a lo largo de toda su trayectoria de más de 40 años.

De ese modo, la web refleja los principales productos y sectores de actividad de Grupo Oesía en sus dos campos de actividad: la Transformación digital de empresas y organismos en los sectores de Administraciones públicas y Sanidad Digital, Banca y Seguros y Telco&Hightech y Ciberseguridad y los productos y sistemas de Ingeniería avanzada en Defensa y Seguridad y Aeroespacial.

### Cultura y Desarrollo Profesional

La web presenta la oferta global de la compañía como "employer branding", mostrando no solo su actividad, sino su sólido compromiso con la sociedad y las políticas de Cultura y Desarrollo Profesional entre las más avanzadas de España. Así lo han reconocido en diversas ocasiones varias instituciones, como Forbes.

Entre los programas de desarrollo profesional y personal, destaca la Universidad Tecnológica Oesía, que da respuesta a las necesidades de formación de sus profesionales en tres ámbitos: Campus de Competencias Técnicas, Campus de Desarrollo Personal y Campus de Formación en idiomas.

También incluye la oferta dirigida a atraer el talento joven, la Escuela Oesía, enfocada a las personas que se inician en el mercado laboral.

La página de Empleo y Selección está integrada en la web corporativa de la compañía en el enlace <https://grupooesia.com/empleo/>.

Con esta renovada web Grupo Oesía avanza en su estrategia de captación de talento para sus grandes proyectos tecnológicos, que desarrolla en 16 sedes desplegadas por todo el territorio nacional y Latam (Colombia y Perú).

# EL DEPORTE

## El Valdepeñas Athletics Club organiza la carrera de la mujer a beneficio de Rosae

Es una nueva iniciativa virtual del equipo de atletismo valdepeñero en favor de las mujeres afectadas de cáncer de mama

LANZA/ CIUDAD REAL

En este año de tanta incertidumbre debido a la crisis sanitaria por el coronavirus, los eventos deportivos tienen que reinventarse como ha sido el caso del Valdepeñas Athletics Club que ha querido organizar, aunque sea de manera virtual, la Carrera de la Mujer que irá a beneficio de la Asociación ROSAE, que acoge a mujeres afectadas por el cáncer de mama. El evento se celebrará los días 17 y 18 de octubre de este año.

Rosae es uno de los colectivos más activos de la ciudad, que trabaja por visibilizar el cáncer de mama y hacer un llamamiento hacia la detección precoz de la enfermedad, así como recauda fondos para la investigación y realiza donaciones al sistema sanitario público para mejorar sus equipos.

El evento será totalmente solidario y no tendrá ningún carácter competitivo. Además pueden participar todas las personas que lo deseen.

En cuanto al recorrido de la carrera será totalmente libre y tendrá una distancia de 5 kilómetros que será medido por el GPS del reloj o del teléfono móvil del participante.

Las inscripciones se realizarán a través de la plataforma de eventos de la empresa DXT Chip Run Carreras con un precio de 6 euros para el dorsal del adulto (18 años cumplidos el día del evento en adelante) y 3 euros para el infantil (de 1 a 17 años cumplidos el día del evento). El enlace para realizar la inscripción será: [www.dxtchiprun.es](http://www.dxtchiprun.es). El plazo de inscripción finalizará el 16 de octubre a las 23:59 horas. La plataforma se cerrará automáticamente y no se podrán realizar más inscripciones.

La organización establecerá un orden de dorsal a

**CARRERA VIRTUAL**  
ÚNETE AL ROSA  
POR LA DETECCIÓN PRECOZ  
a beneficio de  
**ROSAE**  
17 Y 18 de  
octubre de 2020

Precio dorsal:  
Adulto 6 €  
Infantil 3 €

Cuelga tu foto  
con el hashtag:  
**#yocorroporrosae**

Organiza:  
**VALDEPEÑAS**  
ATHLETICS CLUB

1 Realiza el pago de la inscripción  
2 Imprime tu dorsal  
3 Corre con el GPS de tu móvil los 5 km. entre los días 17 y 18 de Octubre  
4 Cuelga tu foto con el hashtag #yocorroporrosae

El importe íntegro de la inscripción  
está destinado a la investigación  
contra el cáncer de mama

INSCRIBETE EN:  
**DXT**  
CHIPRUN  
WWW.DXTCHIPRUN.ES

Castilla-La Mancha  
DIPUTACIÓN DE  
CIUDAD REAL  
Ayuntamiento de  
Valdepeñas

**AHORRAMAS**  
**DECATHLON**  
**ROSAE**

CARTEL DE LA CARRERA DE LA MUJER A BENEFICIO DE ROSAE / LANZA

cada participante. El documento con el número de dorsal correspondiente a cada inscrito, será colgado en la web de DXT Chip Run Carreras.

Cuando el participante sepa el número de dorsal que le corresponda, tendrá que imprimir el boceto de dorsal y ponerle el número asignado en la zona central.

Para dar visibilidad a la causa solidaria del evento se anima a las personas que vayan a participar a subir sus fotos corriendo a las redes sociales (Facebook, Instagram o Twitter) con el hashtag #YOCORROPORROSAE.



PRESIDENTE DEL CD VALDEPEÑAS / LANZA

Benjamín Roldán, presidente del CD Valdepeñas: “Queremos que Sanidad nos dé garantías para competir”

LANZA  
CIUDAD REAL

El CD Valdepeñas de Primera Preferente es uno de los 18 equipos de los tres grupos de la categoría que exige unas garantías a Sanidad para empezar la competición que está programada para el próximo 25 de octubre. Además del Valdepeñas también se encuentran en esta lista otros tres equipos provinciales como el Herencia, el Carrión y el Membrilla. El resto de equipos son Valdeganga, Campillo, Tarazona, Sporting la Gineta, Munera, Urda, Yuncos, Cabanillas, Patrocinio, Seseña, Puebla, Qum, Torpedo 66 y Casarrubias.

“Nosotros estamos deseando jugar y empezar a competir y más después de haber conseguido el ascenso esta temporada, pero sin unas medidas y garantías que nos dé Sanidad, no vamos a competir. Como está ahora mismo la situación para nosotros es inviable”, destaca el presidente del CD Valdepeñas, Benjamín Roldán.

También el máximo mandatario del equipo valdepeñero explicaba que “si les dices a mis jugadores que mañana hay partido, van corriendo a jugar, pero hay que tener un poco de cabeza y ser conscientes de que en esta situación no podemos competir”.

Recordemos que los 18 equipos de Preferente exigen un aplazamiento de la temporada 2020/2021 debido a la crisis sanitaria y la creación de una comisión compuesta por directivos y miembros federativos que hagan el seguimiento de la evolución de la pandemia.