

# Meseta

SUPLEMENTO  
DOMINICAL

**La Voz del Tajo**

AÑO I N° 10  
31 DICIEMBRE 1988



## Del 88 al 89

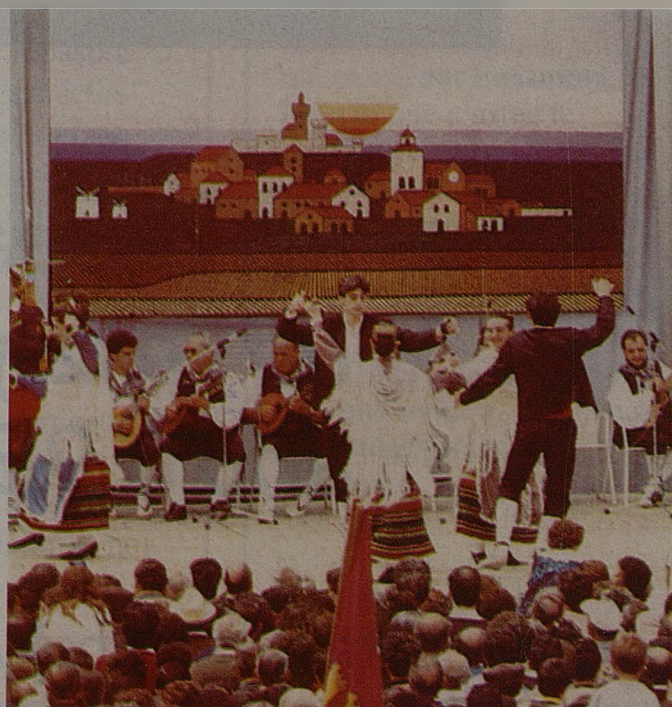



# "SOLISS"

MUTUALIDAD DE SEGUROS



*les desea  
un feliz y seguro  
año 1989*

**SEDE CENTRAL: CTA. AGUILA, 5. Tfno.: 21 12 00. TOLEDO**

*Nosotros desde la...*

## MESETA

Hoy termina el año 1988 y mañana ya comienza otro que esperamos, como es nuestro deseo, sea venturoso para todos. En este número de Meseta se incluye un resumen de todo lo que aconteció en este año que nos deja y Engamora nos predice lo que pasará en el año que mañana comienza. Han colaborado para realizar este número especial que tiene en sus manos Alberto Retana, Alberto León, Sonia Villarín, Santiago Sanguino, Carmen R. Carlavilla y Engamora. La coordinación corrió a cargo de Emilio Jiménez y la maquetación la efectuó Fidel Torres. Los deportes fueron tratados por Igroso y Jesús Morales.

*Ayer y Hoy de Castilla-La Mancha*

## CARRETERAS

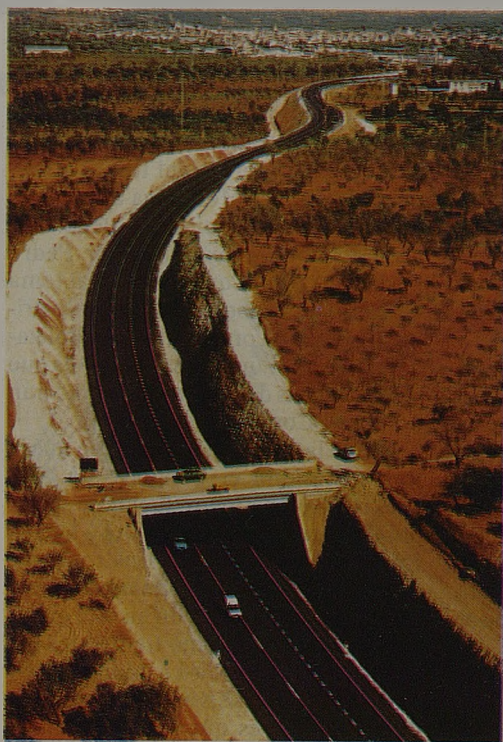

Finalizamos en este número la serie dedicada al Ayer y Hoy de Castilla-La Mancha. Hemos hecho un repaso a todos los aspectos que nos han parecido de interés. La industria, el comercio, la agricultura, la ganadería y la historia. Hoy cerramos con este último capítulo dedicado a las comunicaciones por carretera. NUESTRAS CARRETERAS.

## SUMARIO

**Resumen del año.** Los acontecimientos más importantes ocurridos en este año que ha terminado y que fueron recogidos por LA VOZ.

Págs. 4 a 26

**La Navidad en la provincia.** Cómo se vive la Navidad en las diversas comarcas de la provincia.

Págs. 27 a 30

**Deportes.** Un resumen fotográfico de lo más destacado en dicho campo, además de sendos artículos sobre el Club Deportivo Toledo y del Talavera Club de Fútbol.

Págs. 41 a 44

**Juguetes.** Todo lo relativo a los juguetes de las Navidades, lo que los niños opinan de ellos.

Págs. 45 a 49

**Cocina.** El pavo, lo más típico de la Navidad. Recetas para todos los gustos.

Pág. 51

**Horóscopo castellano-manchego,** por Engamora. Todo lo que a usted le puede o no ocurrir, pero que seguramente le sucederá. Para estar prevenido por lo que pueda pasar.

Págs. 52 a 60

**TVE.** Toda la programación para una semana. Programas y películas para estas vacaciones.

Págs. 62 a 68

**Pasatiempos.** Para todos los gustos y edades.

Págs. 69 y 70

La tragedia es protagonista en el primer mes del año 1988. En la noche de Reyes, Talavera es escenario de un crimen que pone en vilo a toda la provincia. Es un crimen pasional protagonizado por el súbdito israelí Hassan Alah Jinsher, de treinta años de edad. Hassan, en presencia de su hijo de cuatro años, mata a puñaladas a su esposa que responde al nombre de Dolores Moreno Paniagua, de veinticuatro años.

El escenario del crimen pasional fue uno de los pisos situados en el número cinco de la talaverana calle del Sol. El matrimonio era conocido en la Ciudad de la Cerámica porque regentaban el bar "El Potro", situado en el casco antiguo de Talavera, concretamente en la plaza que lleva el mismo nombre que el bar. El parricida después ingresó en prisión y el juez declara secreto de sumario el caso. Algunas personas que conocían a la víctima manifestaron que el posible móvil del asesinato fueran los celos y que Dolores Morena era constantemente acosada por su marido.

En las primeras horas del 88 se difunde un nuevo éxito del atletismo toledano. José Luis González vence en la San Silvestre Vallecana. Se conoce que asciende a doscientos el número de niños que desfilan en la cabalgata de Reyes de Toledo al mismo tiempo que se comprueba una alta participación y normalidad absoluta en las elecciones de funcionarios.

Oropesa vive con agrado la inauguración de la I Muestra Fotográfica y los toledanos nos enteramos que el promotor de la independencia de Méjico descende de la manchega localidad de Miguel Esteban. En Orgaz los municipales se "tiran los trastos" y los socialistas abandonan el Pleno al aprobarse el Polígono Industrial de Sonseca. En el aspecto delictivo estas primeras jornadas del 88 sirven para que se detenga al ladrón de taxis más buscado de la Ciudad Imperial y para que se produzca el primer atraco del año en Talavera. Los "cacos" realizan su trabajo en una cursal de La Caixa en Patrocino.

Al Mercado de Ganados vuelven los équidos, tras el período de prevención por la temible peste equina africana. En Toledo, los jóvenes socialistas depositan su confianza en Francisco Luis Cano y es nombrado nuevo secretario de las Juventudes del Partido. Mientras la mayoría de las localidades de la provincia organizan sus particulares cross, se nombra a Toledo capital europea de "Las Tres Culturas".

#### Política

Las navidades se saldan con 142 accidentes de tráfico y en el capítulo de sucesos se resalta el suicidio de un joven en La Puebla de Almoradiel. El alcalde de Toledo, José Manuel Molina, cursa

## ENERO

# Crimen pasional en la noche de Reyes y movimientos políticos en todos sitios

visita a la Prisión Provincial. Los sindicatos critican la labor de Francisco González, comisario-jefe de Toledo en una época que la ciudad está muy sensibilizada contra el terrorismo. En las salidas de la capital se pueden ver controles intermitentes contra ETA.

Un empleado de una estación de servicio de Talavera es atracado con una pistola de gas. Isidro Salinero, un agricultor de Talavera la Nueva, es el ganador de la Supercestona de LA VOZ. La Campaña de Oropesa busca solución para el agua mientras el PCE denuncia a altos cargos de la Junta por posible fraude. El Hogar Extremeño talaverano celebra su cena anual recriminando el ataque de algunos ex-socios.

El Toledo y el Sporting de Quintanar obtienen abultadas victorias en el inicio de la Copa Autonómica. La Diputación Provincial anuncia que pondrá en marcha un ambicioso proyecto cultural bajo la denominación de "Última Década". Existen más de 60.000 solicitudes que esperan ser funcionarios de correos. Finaliza el Tramo IV de la autovía Madrid-Toledo. Mora modifica su impuesto sobre circulación de vehículos al mismo tiempo que corren rumores infundados en la comarca de Talavera sobre la vuelta de la peste equina africana.

El Ayuntamiento de Valmojado devolverá el cincuenta por ciento de lo cobrado en contribución y en Illescas los transportistas de ladrillo realizan un paro para negociar la subida del precio de la pieza. Manuel Nevot anuncia la práctica desaparición del FS Toledo "por problemas económicos". Traas la victoria del Toledo sobre el Talavera en la Copa Autonómica, el entrenador talaverano resta importancia a la derrota y argumenta que lo más importante es la liga.

Se toman medidas para evitar la cai-

da del precio de las aceitunas y Miguel Angel Martínez muestra su esperanza de que exista una delegación única del PSOE. Por su parte los centristas anuncian que Suárez visitará la provincia a finales del mes de febrero. Se conoce que no hay máximos acertantes en La Loto, aunque un pastor de Quero afir-



Las cabalgatas de reyes es un mundo de ilusión; tanta ilusión como la que dan los juguetes.

ARCHIVO

mó poseer un pleno. La UNED de Talavera pone en marcha una Escuela de Prácticas Jurídicas. El mundo del fútbol continúa revuelto: el Mora cesa a su entrenador Tano y el Quintanar llega a un acuerdo con su expreparador Pedro Rodríguez. En lo que respecta al tema económico, las bolsas cerraron la primera semana con subidas generalizadas. Un rumor que toma cuerpo es que los socialistas de la Comunidad no irán unidos al Congreso Federal.

Desde la Casa Real se anuncia que la Reina presidirá el Congreso de "Las Tres Culturas", pero luego se comprueba que Su Majestad falta a la cita. En el primer mes del año finaliza la primera vuelta del campeonato de liguero de la Tercera División en este grupo autonómico. Al mismo tiempo los comunistas de Castilla-La Mancha opinan que no hay crisis en el Partido. Una buena noticia es que han aumentado



Es el deseo de

**SANTURINO Y CIA, S.A.**

CONCESIONARIO

**RENAULT**



C/. Tercios del Alcázar, 5  
Telf.: 80 06 50

TALLERES: Carretera de San Román, 64  
Telf.: 80 29 16  
TALAVERA DE LA REINA

los donantes de sangre en la provincia y se prevé un incremento a medida que avance el año.

Los comerciantes talaveranos sostienen diversas reuniones sobre el Hipermercado. El atletismo toledano sigue brillando; por una parte Antonio Serrano se clasifica como tercer español en el espectacular Cross de Itálica de dominio keniatá y Ricardo Ortega es segundo en la prueba de Moratalaz. La mala noticia es que el paro alcanza los tres millones de desempleados.

#### El F-16

El rector del Seminario de Toledo, Santiago Martínez Acebes, es nombrado nuevo Obispo de Plasencia. En el CDS "mosqueos" por el tema del traslado del ex-ministro Arias Salgado a Toledo, diversas fuentes aseguran que Madrid no ha impuesto el traslado de la ficha de este político. Se deja entrever una división entre las cajas de Ahorro por la apertura en horario de la tarde. La Junta de Comunidades concede ayudas para reformar las Casas Consistoriales.

El colectivo arbitral levanta la sanción al UPD Alberche, un equipo del Grupo IV de la Segunda Regional que tenía negado que le pitaran jueces toledanos. El anuncio de que Talavera tendrá nueva comisaría el próximo año llena de gozo a los trabajadores de dichas dependencias. Un F-16 se estrella cerca de Cuenca. El Consejero de Agricultura se reúne con ganaderos de Talavera la Nueva y en Illescas se ponen medidas para frenar el aumento de ratas en Illescas.

En el ámbito nacional destaca una noticia por su curiosidad. Se expulsa a un niño de un colegio religioso por llevar a las aulas un póster de Sabrina. Paco Sánchez Gil, el hasta ahora entrenador del Talavera CF, dimite y deja su cargo a Alejandro Conde. Tras ocho meses de negociaciones se firma el Plan Industrial que invierte la cantidad de 814 millones en la empresa Santa Bárbara●

## FEBRERO

# El presupuesto municipal de Toledo puede llegar a rozar los tres mil millones

Los sectores municipales del Ayuntamiento de Toledo han elaborado un proyecto de presupuesto que asciende a 2.978 millones de pesetas. Los ediles de la capital de Castilla-La Mancha quieren contar con un presupuesto que les permite organizar actos casi necesarios para la ciudad. Así, por ejemplo el pregón del Carnaval ha sido oficiado por Marta Sánchez, una de las mujeres más admiradas del país últimamente.

Congreso. Como estaba claro los militantes que han mostrado su oposición a José Bono manifiestan su intención de impugnar la Comisión Gestora creada.

Tras el fallecimiento del anterior alcalde, le toca el honor de llevar la vara de mando de Consuegra a Gumersindo Quijona, persona en la que ha recaído el nombramiento de nuevo mandamás en la localidad. Los ecologistas se manifiestan contra un rumor que dice que

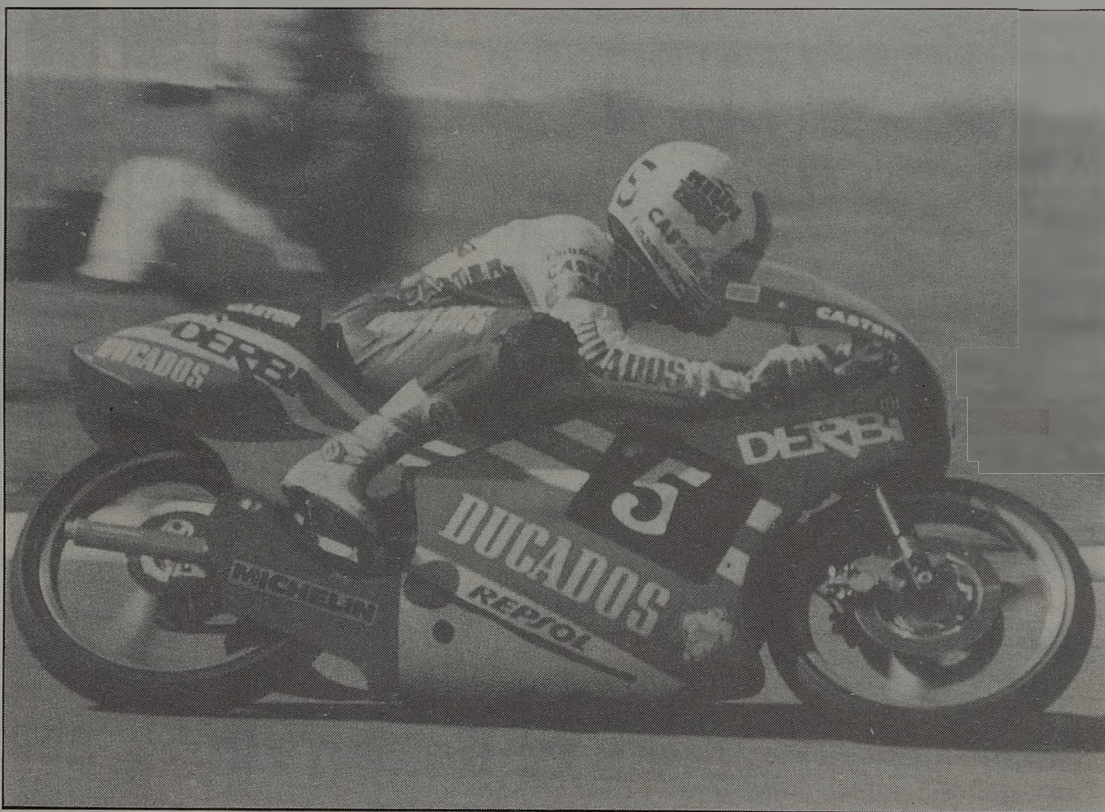

En el mundial de motociclismo comienza a hablarse en español.

ARCHIVO

El segundo mes del año tampoco está exento de actos delictivos. En las primeras horas de febrero una joven sufre una brutal agresión por parte de unos delincuentes y, por si fuera poco, fuerzas del orden detienen a dos conductores suicidas en la Nacional V. Las apuestas entre pilotos suicidas se han puesto de moda y la Nacional V es una de las pistas preferidas.

El PSOE en la provincia está de "guerras" internas y cara al Congreso Provincial se forma una Comisión Gestora que se encargará, según palabras de los propios socialistas, de asegurar la claridad en la preparación del

la central nuclear de la localidad alcañena de Trillo puede convertirse en almacén de residuos nucleares. El Gobierno Civil de Guadalajara desmiente tal rumor.

Finaliza la búsqueda de un meteorito que se estrelló en la localidad de Escalona del Alberche. El fiscal anuncia que tres médicos del Hospital Provincial han sido condenados a seis meses de prisión. Ya se conoce la fecha del Congreso más esperado por los socialistas, será el trece de marzo según anuncia la Comisión Gestora. Se sabe que la Gestora cuenta con el apoyo de la Ejecutiva Nacional del Partido.

En

**Q**arcipiel

El gran señorío de la piel

Encontrará la moda en el mayor surtido  
de prendas que pueda imaginarse

Elegantes abrigos y sugestivos chaquetones  
en pieles de Marta, Visón, Zorros Canadá,  
Argente, Plateados, Bleu, Silver Bleu, Irlandés,  
Australiano, Tundra, Astracán, Nutria; Punta de  
Oro, Gato Montés, Marmel, Pituas, etc., así  
como gran variedad de Napa y Ante.

CONFECCIONAMOS A MEDIDA  
SOMOS FABRICANTES

Exposición y Venta:  
Trinidad, 14 - Telf. 22 97 12 - Toledo

Fábrica:  
Añoover de Tajo



# Nave espacial

Esta es una nave que surca plácidamente la inmensidad del mar, que navega envuelta por la brisa nocturna, con las estrellas como techo, con la luna como faro. Una nave que corta dul-

cemente el primer aire de la mañana, que viaja con el cielo como único límite.

Es una nave de Trasmediterránea. Una nave espacial.

Salidas diarias a Baleares.  
Infórmese en Trasmediterránea  
o en su Agencia de Viajes.



**TRASMEDITERRANEA**  
Viaje por el espacio. Viaje en barco.



MARZO

El Gobierno aprueba una subvención para la expansión industrial en Castilla-La Mancha. Son buenos tiempos para la Comunidad, mejores que para Carmen Polo, la viuda del anterior Jefe del Estado, que encuentra la muerte en su domicilio madrileño. Los alumnos de la Escuela Taller de Talavera de la Reina hallan los restos de una tumba en la antigua muralla de la calle Carnicerías. El Ayuntamiento de la Ciudad de la Cerámica pone todo su empeño en recobrar los restos óseos hallados en el recinto amurallado.

Castilla-La Mancha participa por primera vez en ARCO-88, una buena nueva que choca con la mala noticia de que la clínica "Virgen del Carmen" cierra definitivamente. La Dirección Provincial de Educación invertirá más de 1.300 millones en obras, un anuncio que llena de alegría a muchos de los directores escolares de la provincia.

La banda terrorista ETA sigue haciendo de las suyas el fiscal, por su parte, pide nueve mil años de cárcel para cuatro miembros del denominado Comando Madrid. En el suceso más importante a nivel nacional, a nivel local se habla mucho sobre el corte de oreja que padece un camarero. El atletismo toledano sigue triunfando uno de sus corredores representa a España en el Campeonato de Europa de Marathon.

Los vecinos de Orgaz y Mora se solidarizan para buscar un desaparecido, mientras en la Ciudad de la Cerámica el Consejo Rector de la Cooperativa Creta anuncia la muerte súbita de la entidad y echan las culpas al Gobierno Autónomo de su muerte. En Talavera la actualidad la copa un herido en el Barrio de la Estación como consecuencia de que un brazo de una grúa se desploma. La actualidad municipal viene marcada porque la UGT abandona la Comisión de Seguimiento del Ayuntamiento de Talavera porque el alcalde no les ha respondido en algunos temas.

Y siguiendo con el tema de la central de Trillo en estas jornadas del mes de febrero se recrudece la lucha y las fuerzas del orden desalojan los manifestantes que realizaban sus protestas en las inmediaciones de la Central. La brigada regional de la policía judicial de Madrid libera a un joven que permanecía secuestrado en la localidad toledana de Hormigos. Es una época en que el capítulo de sucesos se ve aumentado●

## ETA asesina en Durango a Pedro Ballesteros, guardia civil que era originario de Velada

Velada vivió de cerca las consecuencias del terrorismo en este mes de marzo. El joven de veinticuatro años Pedro Ballesteros Rodríguez fue asesinado en Durango por un atentado terrorista. El joven Pedro, aunque nacido en Madrid, tenía su familia en Velada y allí se le dio sepul-

campo de tiro. Se pone en marcha un plan de generación de empleo en Castilla-La Mancha. La inseguridad preocupa al ciudadano y en Toledo, colectivos afectados por la misma se reúnen con el Comisario para aclarar ciertas cuestiones.

Talavera se perfila como sede del



El paso del féretro de Pedro Ballesteros arrancó lágrimas.

ARCHIVO

tura, en medio de una multitud que se volcó para despedirle, llena de rabia y dolor.

LA VOZ se agotó ante la noticia del asesinato del joven Guardia Civil, y todos sentimos que el terrorismo no nos pilla tan lejos como pudiéramos imaginar. Este había sido un mes intenso para ETA, que estaba de actualidad por el inminente secuestro del industrial soriano Emiliano Revilla.

La huelga de la enseñanza pública vuelve a estar de actualidad, con una primera convocatoria para siete días a partir del día 9. La huelga fue secundaria masivamente en toda la provincia de Toledo y afectó a ochenta mil alumnos. Posteriormente se reinició el paro, que tuvo una incidencia similar a la de la primera convocatoria. Mientras tanto se lucha para que los estudiantes de la provincia sigan teniendo acceso a la Universidad de Madrid.

La Junta opina que Cabañeros no puede compartir un parque con un

Día Mundial de Cerámica, y se confirma que Vicente Estrada será el nuevo comisario.

Bono anuncia que sólo falta un informe para que Cabañeros sea declarado parque natural y se confirma como ganador absoluto en las cinco provincias en los Consejos Provinciales.

En el apartado de sucesos, dos individuos atracan la sucursal de la Caja de Toledo en Cazalegas. En Talavera se producen nueve detenciones por distintos delitos, efectuados poco tiempo después de los hechos. Una UVI móvil en Toledo y un autobús en Talavera, se incendian en plena calle. Un funcionario de la cárcel de Ocaña I es secuestrado y un recluso de Ocaña II se autolecciona con lejía. Pulgar vive la psicosis del secuestro de niños mientras la Policía Judicial de Talavera detiene a la autora del secuestro de la niña Ana Belén Sánchez Louro.

En Madridejos se detiene a unos proxenetas que obligaban a una joven

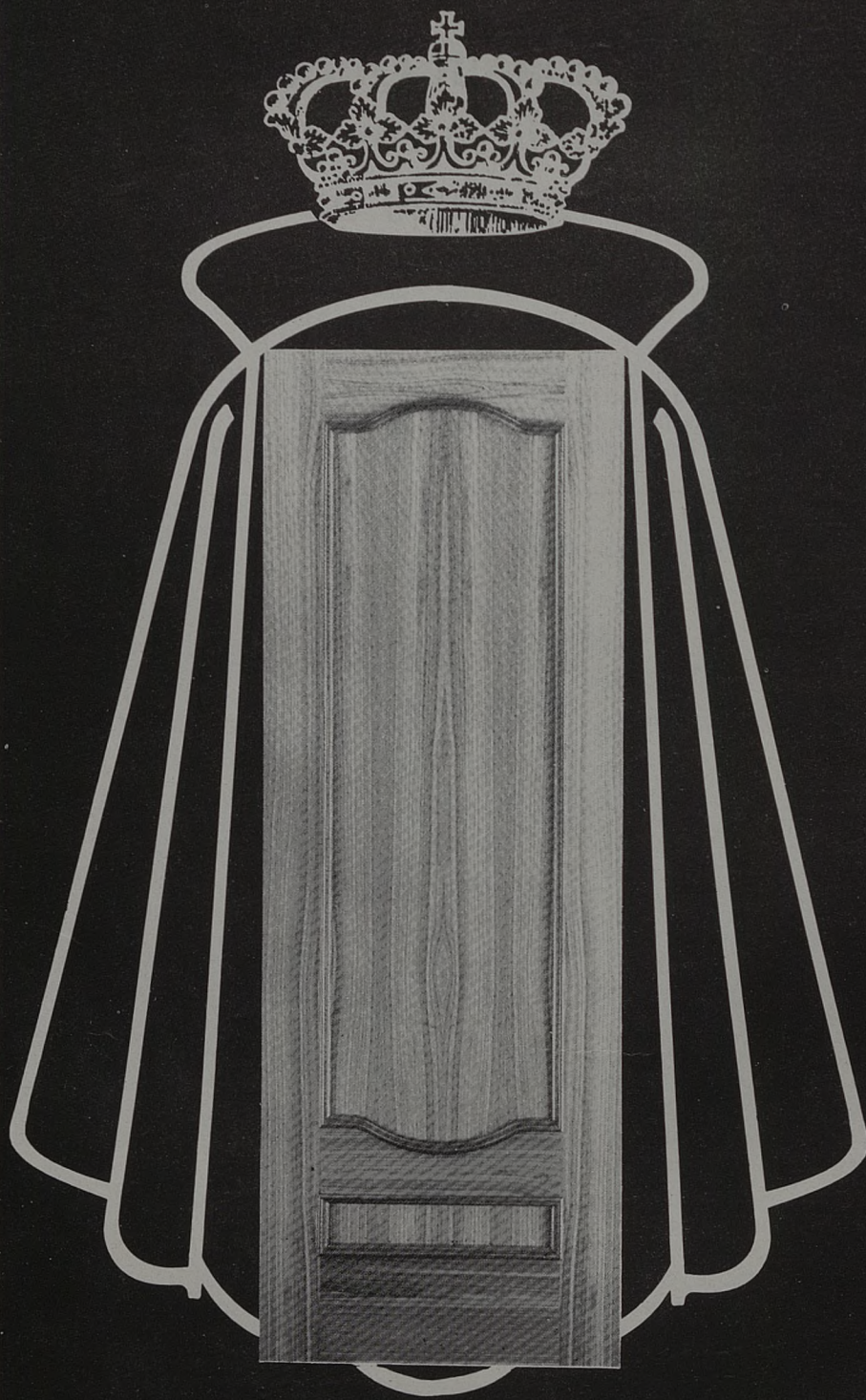

Una  
puerta  
real

**MAVISA**

La puerta reina

de Villacañas. (Toledo)





## *Mavisa*

*Desea a sus clientes, proveedores,  
colaboradores y amigos unas felices  
fiestas y un venturoso año 1.989.*

a prostituirse en un club. En Villanueva de la Fuente se producen doce heridos por enfrentamientos contra la policía a causa del problema del agua. Después de veinte días muerto, el cadáver de Benedicto Moreno es encontrado por la policía talaverana en su domicilio. Alegría tras ser localizado ileso un niño que se perdió en el campo durante toda una noche en la localidad de Navahermosa. Y tristeza por el trágico suicidio de un niño de trece años que murió ahorcado en Toledo. Otro suicidio, esta vez en Talavera, de un hombre que se arrojó desde un décimo piso.

#### Doscientos millones a Belvís

Y como todo no van a ser tragedias, marzo nos dio la agradable noticia de un boleto premiado con doscientos millones en la Loto, sellado en la localidad de Belvís de la Jara. El boleto se depositó en el Bar Chila, pero se desconocía la identidad del acertante o los acertantes. Tampoco se aseguraba que el agraciado fuese de Belvís, pues por la carretera 503 circulan numerosos camiones y es posible que cualquier forastero sellase su boleto cuando viajaba de paso por el pueblo.

Cinco millones se destinan para el Concurso de Rock que se celebraría en abril, pero el tema tuvo su polémica, al considerar que el cartel anunciador del evento que fue premiado había sido un plagio de otro dibujo, por lo que el premio se consideró desierto.

La Diputación pone en marcha sesenta y cinco nuevos puestos de trabajo. La propia Diputación concede

la medalla de oro de la Provincia al rey Juan Carlos I. José Manuel Molina, alcalde de Toledo, realiza un viaje a Jerusalén. Consuegra es elegida como escenario del Día de Castilla-La Mancha. Un hombre se sube a una encina para evitar que la derriben por las obras de la variante de la Nacional-V. El asunto trascendió y llegó a publicarse en revistas de distribución nacional, como *Interviú*, pero al final la encina no pudo salvarse. Un agricultor toledano es distinguido en Italia con el premio al mejor joven agricultor europeo del año. Talavera dispone de su nuevo Matadero, y la inauguración se realiza en este mes de marzo. Y una empresa toledana

exporta sus productos de porcino a Europa. Al fin llega la primavera, concretamente el día 20, a las 10,39. Atrás parecían quedar los fríos y las desoladas tardes invernales.

La Junta reanuda sus conversaciones con los empresarios, mientras Ricardo Sánchez Candelas renuncia a todos sus cargos políticos. FEPEMTA y La Caixa firman un convenio de colaboración sobre préstamos y créditos. Tan sólo unos días después del congreso, el PSOE se ve envuelto en una serie de problemas y dimisiones. El Grupo Popular pide la dimisión del consejero de Presidencia.

Un ganadero denuncia la posible toxicidad de los humos de la quema de residuos de una empresa.

El deporte sigue siendo noticia. El Toledo mantiene la calma, pero el Ta-

lavera atravesará una mala racha deportiva y económica. Su presidente, Isidoro Sánchez, anuncia de antemano que no seguirá al frete del club la próxima temporada.

La Semana Santa llega, y con ella las populares procesiones que hacen de esta fiesta una de las más populares y fervorosamente seguidas por los fieles. Pero también llega la tragedia, y las carreteras son el cáncer del país por sus numerosos accidentes. Las retenciones y las dificultades en el tráfico por carretera, especialmente en Talavera, uno de los puntos negros del país en este respecto. En Aranjuez se adelantan a los hechos y se inaugura la variante que evitará el tráfico de vehículos de paso por la localidad. Mientras, se anuncia que la variante de Talavera será inaugurada en 1989 ●

## ABRIL

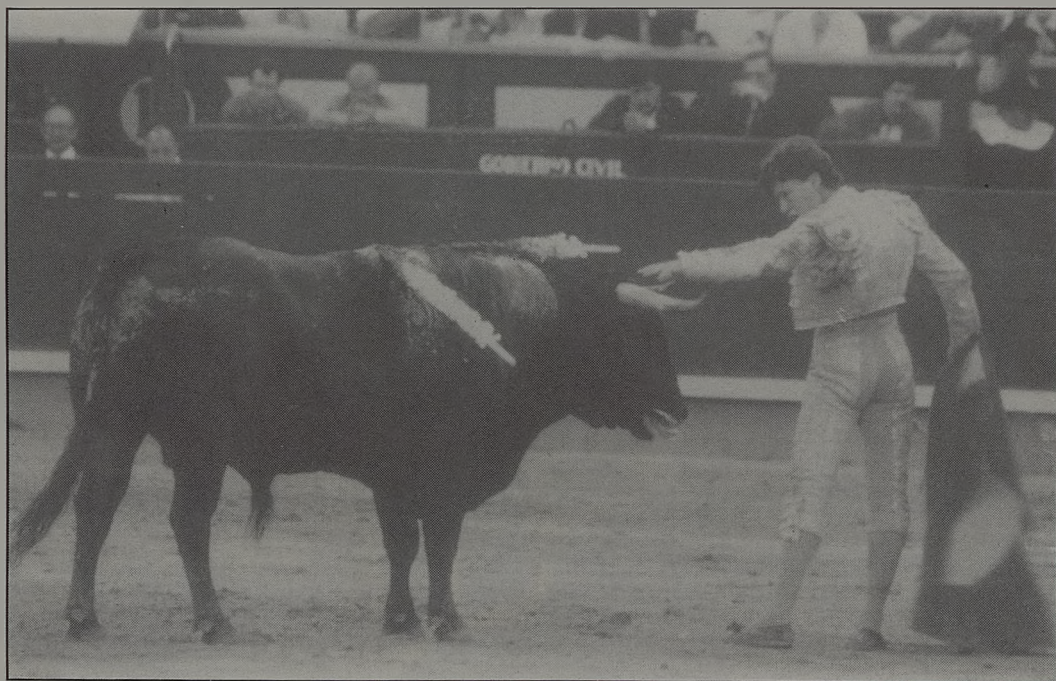

El Niño de la Taurina mantiene a la afición en vilo por su accidente con una banderilla.

ARCHIVO

## La Semana Santa llega entre accidentes de tráfico y numerosas huelgas en el país

La Semana Santa se vive intensamente en esta tierra en la que Castilla se convierte en La Mancha. Miles de habitantes de todos los pueblos de Toledo salen a la calle para participar en los desfiles procesionales. Lo malo es que las cifras de accidentes que proporciona la Dirección General de Tráfico son verdaderamen-

te escalofrantes. Casi doscientas personas perdieron la vida en las carreteras a lo largo de la Semana Santa. En Toledo pudimos vivir el horror de cuatro accidentes y numerosas retenciones en las diferentes carreteras de nuestra geografía.

La noticia que se desarrolla en la Semana Santa conculca es que se han

puesto medidas de seguridad ante una posible concentración de punkies en la denominada procesión de los borraños. La procesión de Orgaz también es noticia al resultar herido rave un agente de la Guardia Civil al dispararse su arma accidentalmente el arma mientras desfilaba en procesión. Y en Talavera de la Reina los ganaderos expresan su malestar por celebrarse el Mercado en plena Semana Santa.

En Velada la chiquillería está de fiesta. Abel Resino, el flamante guardameta del Atlético de Madrid, es el encargado de hacer el saque de honor en el nuevo campo de fútbol de la villa. El meta atlético vivió una jornada inolvidable en su pueblo natal. Otros que no pueden olvidar el día son los trabajadores de la Caja de Ahorro de Villaseca de la Sagra, pues los cacos les jugaron una mala pasada y les atracaron en la cursal. Un suceso que viene a añadirse al nuevo intento de fuga en Ocaña II.

El Ayuntamiento de Toledo celebra el esperado Pleno de los Presupuestos. El Centro Democrático y Social se abstiene y el montante económico que estaba programado —casi tres mil millones de pesetas— es aprobado por los ediles capitalinos. Las carreteras adquieren protagonismo al cobrarse la vida de una persona en un accidente que se produjeron varios heridos.

Mientras Talavera de la Reina se prepara para vivir sus Fiestas de Las Mondas, se anuncia que el Hospital Provincial acogerá enfermos con el fin de acortar la lista de espera en la Residencia "Virgen de la Salud". Mora se ha visto agraciada en uno de los sorteos de la Organización Nacional de Ciegos con cien millones de pesetas.

### Niño de la Taurina

En la ciudad ribereña de Aranjuez se coge con gusto la nominación que ha recibido la ciudad. Ha sido elegida municipio europeo por el medio ambiente. El joven torero de Santa Olalla, el Niño de la Taurina, resulta gravemente herido al clavarse en el ojo izquierdo una banderilla. En Talavera se celebra una fiesta se de cierto sabor taurino como son Las Mondas, que en esta edición sigue contando con los grandes desfiles y con la siempre brillante participación popular. El fin de fiesta se produce coincidiendo con la noticia de que el joven torero de Santa Olalla evoluciona favorablemente de su operación.

Dos accidentes de moto saltan a la actualidad. En uno de ellos fallece un joven de diecinueve años al chocar su moto contra las paredes de una vivienda en la localidad de Epinoso del Rey y en el otro, el conductor encuentra la moto al chocar contra un camión en el término municipal de Villatobas. En lo

deportivo hay que resaltar la victoria de Federico Echave en el II Trofeo "Ciudad de Toledo".

Es un mes en el cual los profesores de la educación estatal se manifiestan descontentos. Huelga y más huelgas tras fracasar en sus negociaciones con la administración. El Gobierno Central recurre los presupuestos de Castilla-La Mancha por temor a que los funcionarios tengan una subida salarial superior al cuatro por ciento.

El senador y ex-alcalde de Talavera, Pablo Tello, desmiente que haya causado baja en sus cargos de senador, concejal y diputado provincial, tal y como manifestaron algunos medios de comunicación. Las Cortes Regionales abrieron su período de sesiones con tres temas que se debaten ampliamente: Cabañeros, Trillo y la Sociedad de Fomento Regional.

Problemas y más problemas se relatan en las páginas de LA VOZ. El profesorado responde mavisamente en la huelga de enseñanza y en la Residencia de Toledo se padece el problema de estar toda la noche sin electricidad. El Hospital de Talavera de la Reina no puede acoger tres cadáveres que se han producido en un accidente en la Nacional-V, a la altura del término municipal de Calera y Chozas. Estos tres muertos son como consecuencia del choque frontal de un vehículo contra un camión.

La concejalía de la Juventud de Talavera organizó un Concurso de Rock. El certamen tiene carácter nacional, pero es el grupo "Desconocidos" de Tomelloso el que se lleva el gato al agua. El grupo lo componen tres músicos e interpretan rockabilly. Es el tiempo en que la huelga de enseñanza comienza una nueva fase y el de sequía para el Talavera CF, pues los blanquiazules ya llevan cuatro meses sin ganar. El mundo laboral está en ebullición, mientras los ganaderos se manifiestan con sus animales, la central sindical de CCOO presenta una denuncia por la muerte de un albañil. El alcalde de Toledo, José Manuel Molina, encabeza la lista oficial de Alianza Popular.

Se busca pregonero para las Ferias de Mayo de Talavera. La Corporación pensó en el futbolista Emilio Butragueño y en el escritor Camilo José Cela, pero al final ejerce como pregonero Joaquín Arozamena, quien dice que tuvo un amor en Talavera. Las revueltas llegan a la Ciudad Imperial y ganaderos y profesores de Educación General Básica toman las calles toledanas. Toledo vuelve a protagonizar una noticia eclesiástica a ser nombrado el obispo Agustín García Gasco como nuevo secretario del Episcopado Español.

### Supermolina

El Ministerio de Defensa considera

que El Alcázar no es adecuado para instalar una biblioteca y en la prisión de Toledo se vive una situación límite por el hacinamiento de los reclusos. Siguen y prosiguen las movilizaciones, la huelga del transporte por carretera hace que RENFE refuerce los servicios con Madrid. El Cuponazo busca protagonismo en la Ciudad de la Cerámica y organiza por primera vez un sorteo en Talavera de la Reina. Además del sorteo se celebran las actuaciones del "rey de la copla" Carlos Cano y del grupo rock "Los Elegantes".

El Gobierno Regional anuncia que creará un canal de televisión, un Anuncio que llena de alegría a aquellos toledanos que se sienten sufridores de los privilegios de otras comunidades autónomas. Siguiendo con el mes plagado de incidentes hay que reseñar los que se produjeron en la concentración de delegados de la Junta de Personal de la Administración Regional.

En Bargas se vive un poco desorientados la situación que ha producido la profanación de veinte tumbas. La gerencia del Mercado Nacional de Ganados de Talavera hace pública las cifras de sus ventas, unas ventas que alcanzaron un número total de 3.497.401.260 pesetas el pasado año. El Hospital de Toledo estrena nuevo director al mismo tiempo que se rumorea que puede haber una posible prórroga en el curso escolar a consecuencia de la huelga.

José Manuel Molina continúa su ascensión política. El haber conseguido la alcaldía de Toledo le da cierta estima y es una de las causas de que asuma las riendas de Alianza Popular en la provincia. El fútbol en Talavera obtiene tintes dramáticos y Alejandro Conde logra su primera victoria, con un equipo rejuvenecido, ante uno de los equipos más flojos que han pasado por El Prado.

Siguiendo con el tema del profesorado hay que decir que la casi totalidad de profesorado de la provincia participa activamente en la manifestación de Madrid. Dieciséis millones es el presupuesto que el Ayuntamiento ha destinado para las Ferias de Mayo de Talavera. La drogodependencia es un tema que ocupa y preocupa en la provincia, pero en éste mes la Guardia Civil ofrece un duro golpe a los traficantes. Una vivienda de la localidad de Casarrubios del Monte servía de base para pasar heroína con destino a Euskadi y es desalojada por las fuerzas de la Benemérita.

Al igual que hicieron los profesores, los ganaderos toledanos asistieron en masa a la manifestación que se celebró en la capital de España. Los profesores sumaron la cantidad de 3.500 toledanos.

## MAYO

Como cada año, mayo trajo a Talavera las tradicionales Ferias y Fiestas de San Isidro. Las actuaciones, el mercado de ganados y el mundo del toro animaron las celebraciones populares, que siempre quedan un tanto eclipsadas por las paralelas fiestas de San Isidro en Madrid, pero que todavía consiguen congregar a numeroso público.

Luis Francisco Esplá, Morenito de Maracay, El Soro, Juan Mora, José Ortega Cano y Espartaco fueron los diestros que animaron la fiesta para los amantes del arte del toreo. Y Cantores de Hispalis, Mucedades y Radio Futura las actuaciones que el Ayuntamiento puso a disposición del público, compensando bastante bien en cuestiones de estilo y edad. Una feria más que, por suerte, fue respetada por la lluvia y el frío.

El mes fue agitado en cuestiones políticas. Para comenzar, Hernández Moltó dimitió como consejero, con el objetivo de dedicar todo su tiempo al partido, pasando a dirigir la organización socialista como número dos, por detrás de José Bono y delante de Eugenio Sánchez García. De esta manera, José Bono asume las riendas de la Secretaría del PSOE con el apoyo mayoritario de los militantes de la región. Los nuevos consejeros y el vicepresidente del Gobierno Autónomo toman posesión de los cargos; AP no está satisfecha con las explicaciones ofrecidas sobre los cambios de gobierno. El nuevo Comité ejecutivo provincial del Grupo Popular queda constituido. El Gobierno Autónomo cuenta con Rafael Otero como nuevo portavoz.

Los partidos se benefician de los créditos del Parlamento Autónomo, así éste concede a aquéllos un total de ochenta y tres millones. En este mes se supo que la Junta adeudaba al Ayuntamiento de Toledo más de 118 millones de pesetas. Y las corporaciones locales consiguen que los planes de cooperación les reporten cien mil millones de pesetas. Finalmente, destacar la elección de Rafael

## Espartaco y Radio Futura fueron las grandes atracciones de las Ferias

Martín como secretario del PSOE local.

### Temor en Fuensalida

Un ladrón resultó muerto en el asalto a un bar de Fuensalida. Los atracadores eran vecinos de la madrileña po-

vecino de Talavera, que falleció tras ingerir pesticidas. Para acabar con este trágico apartado, reseñar la muerte de una mujer talaverana que se arrojó desde un tercer piso.

Las amenazas de bomba se repitieron por dos veces en el Banco de Bil-



Las actuaciones feriales son muy concurridas y divertidas.

ARCHIVO

blación de Parla, con diferentes antecedentes delictivos. Los presuntos autores del homicidio fueron detenidos, aunque el pueblo de Fuensalida les dio su apoyo particular, manifestándose en contra de la inseguridad ciudadana, que había llegado incluso a esta pequeña población toledana. Y la nota triste llegó con la muerte de Alfonso Cabello, director Provincial de Cultura, debido a una embolia cerebral. También vivimos la muerte de un popular locutor de Radio Toledo, Francisco Vaquero, a causa de un infarto. El mundo del toro se vistió de luto por el fallecimiento del gran maestro Domingo Ortega, que fue enterrado en Borox en un acto vivido emotivamente por todos los presentes.

Un joven extremeño fue hallado ahorcado en Estrella de La Jara. Otros suicidios se produjeron en este mes. Como tal puede considerarse la muerte de un joven en Madridejos a causa de un disparo de escopeta. O la de un

bao de Talavera, y también el Central padeció un aviso de similar características. Un joyero fue herido en Talavera en un atraco, sin embargo el criminal no pudo conseguir su objetivo, ya que el atraco fue frustrado. En Madrid, un vecino de Oropesa se vio envuelto en un tiroteo con la policía, mientras un guardia civil fue herido por arma blanca en Orgaz. Quintanar tampoco fue ajena a la inseguridad, y padeció un atraco a mano armada.

### Huelgas, huelgas, huelgas

La enseñanza continuó revoluciones, y los acuerdos no veían luz. El profesorado rechaza un primer intento de acuerdo con el Ministerio y se vuelve al paro. La ruptura sindical agrava el conflicto y todo se vuelve más complicado. En uno de los primeros días de paro la huelga no fue secundada por muchos profesores (un 55 por ciento), pero posteriormente comenzó a popularizarse y la mayoría del profesorado se solidariza con los huelguistas.

## JUNIO

Así la cosa queda en suspenso tras votarse por unanimidad el paro indefinido y decir "no" al preacuerdo con el gobierno.

Los funcionarios tampoco se encontraban contentos con su situación y en un número de mil secundaron el paro protagonizado por la patronal CCOO. Este mismo sindicato ya da muestras de su rechazo hacia el Plan de Empleo Juvenil propuesto por el PSOE, un tema que llegaría a cobrar una mayor importancia en los últimos meses del año.

Dos nuevos directores para las cárceles de la comunidad. Por una parte, Gerardo Prieto en Toledo, y por otra, Jesús del Rey en Herrera de la Mancha. En esta institución penitenciaria un médico es acusado de imprudencia profesional

por la muerte del etarra Joseba Asensio; el fiscal pide por ello seis años de prisión. Los funcionarios de prisiones también tuvieron su huelga particular, y los de Toledo no fueron ajenos a ella.

La provincia se polarizó con la llegada de la Vuelta Ciclista a España y todo el circo ambulante que ésta arrastra tras de sí.

Sean Kelly, Alvaro Pino, Mateo Hermana y otras figuras del deporte de la bicicleta tuvieron su final de etapa en la toledana plaza de Zocodover y la ciudad entera se volcó para recibirlos como merecían. También otras localidades de la provincia vivieron su paso por ella y, Talavera en concreto, se paralizó por completo para ver pasar a toda velocidad a los grandes ciclistas nacionales e internacionales. La Vuelta finalizó con la victoria del irlandés Sean Kelly, del equipo Kas, en su primer triunfo en una de las grandes competiciones por etapas. Todos los puntos estaban a su favor desde un principio y, aunque Lale Cubino primero y Anselmo Fuerte después hicieron nacer las esperanzas del triunfo de un corredor español, se alzó con la victoria en la contrarreloj de Madrid, previa a la última etapa. Otra noticia deportiva agradable fue el ascenso de Yepes y Yébenes a la Tercera División de fútbol ●

## El granizo y la mala climatología no son capaces de parar los ceses políticos

El mes de junio llegó con una climatología mucho peor de lo que suele ser normal para esas fechas. Las tormentas y los granizos no sólo fueron un molesto huésped; si no que causaron verdaderos daños y destrozos en el campo de la Comunidad y en varios pueblos de la provincia.

Por lo demás, el mes de junio dio po-

no supuso una bonanza en la climatología; al contrario, fue más bien un mal mes en este sentido. Tan malo que se produjeron inundaciones en algunos puntos de la provincia. Para no ir más lejos, se inundó la estación de autobuses toledana con la consiguiente polémica sobre posibles fallos en su construcción.



La corrida del Corpus divirtió a los aficionados.

ARCHIVO

co trabajo a los periodistas. Si exceptuamos, como siempre, al movido y resbaladizo mundo de la política que nunca está quieto ni encuentra reposo.

El PCE se movió y no poco ya que Julián Braseró abandonó su puesto en la Secretaría Regional, cargo que sería inmediatamente ocupado por Pedro Pablo Novillo tras el congreso provincial.

Javier Corrochano fue elegido presidente del Grupo Parlamentario socialista en las Cortes de Castilla-La Mancha, mientras que, casi simultáneamente, Ismael Recio y Carlos García eran cesados en sus puestos respectivos de director general de Turismo y Secretario general técnico de la Consejería de Sanidad.

El mes de junio llegó pero como si no hubiera llegado. Lo que quiero decir es que no faltó a su cita con el calendario —faltaría más— pero su llegada

Más grave que esta inundación fue la tormenta que destruyó parte de las cosechas en Orgaz. El granizo hizo de las suyas en el peor momento posible. Los cereales sufrieron las consecuencias del pésimo clima que, no hace falta repetirlo, reinó durante casi todo junio.

Había cosechas destrozadas; pero lo que lucía con una gran lozanía eran unas cuantas plantas de adormideras que un vecino de Torrijos descubrió en una cuneta, concretamente, de la carretera Toledo-Avila.

En Torrijos además de plantas de adormideras se encontraron en el mes de junio con la edición diaria de una página dedicada exclusivamente a la hermosa población. LA VOZ seguía en su camino de expansión y mejoras.

Siguiendo con el capítulo de los hechos curiosos, hay que recordar que en el Ayuntamiento de Cebolla se recibió

por aquellos días de junio nada menos que una llamada amenazando con la posible explosión de una bomba. Afortunadamente, todo quedó en nada; pero no deja de ser significativo que las secuelas terroristas puedan llegar a amenazar —y de hecho así es— a lugares tan pacíficos como por ejemplo, Cebolla.

La policía talaverana encontró dos escopetas ocultas en unas bolsas de plástico en el Puente Nuevo. Vaya usted a saber qué demonios harían allí las escopetas; pero vamos, seguro que no estaban en el lugar para nada bueno. Que se sepa, desde la fecha en que fueron encontradas, nadie las ha reclamado.

La Asociación de los Informadores de Talavera continuó un mes más con sus premios Cardo y Laurel. En el mes de junio les tocó la china a Carmen Riobobos y al Comité Local del PSOE. Ni qué decir tiene, que todos los asistentes lo pasaron en grande.

Quienes salieron de viaje con la esperanza puesta fueron los componentes del Tren de la Esperanza. El covoy salió de Toledo con destino a Lourdes.

Y se vio en toda Castilla-La Mancha. Se vio la Plaza del Pan que fue elegida escenario al aire libre para un programa de Televisión. La verdad es que quedó francamente bien. Lo mismito, lo mismito que la fuente medieval de la Corchuera en Oropesa, que bien restaurada, fue inaugurada —aunque esto rime espantosamente, por cierto— con toda brillantez.

### Sucesos

Tampoco faltaron los sucesos en el mes de junio; por desgracia, es un capítulo que no puede quedar inédito en ninguno de los meses del año. En Toledo se hirió con su propio arma un policía. Pero eso no fue lo peor ya que también ocurrieron accidentes fatales como el de Consuegra donde un albañil murió cuando se derrumbó una pared en la que estaba trabajando. Un hombre del campo fue aplastado por un tractor en Villafranca de los Caballeros.

En Talavera se dieron un buen susto quienes circulaban por la Avenida de Pío XII ya que un vehículo se incendió allí, en plena avenida. Y no terminaron aquí los incendios en Talavera. Un detenido, que se encontraba en una celda, no tuvo mejor ocurrencia que incendiar el colchón de su estancia.

Y en Illescas es atropellado, aunque en este caso, hay que decir afortunado por mucho atropello que fuese; es atropellado nada más y nada menos que un semáforo.

Y con esto, se termina el capítulo de

sucesos que, dentro de lo que cabe, tampoco fue excesivamente extenso en este mes de junio, pórtico del estío como diría cualquier cursi —ejem— que se precie.

Y aunque el mes tiene mala fama entre los estudiantes; también la cultura tuvo su lugar en junio.

Para empezar, dos personalidades de la vida intelectual española recibieron la Medalla de Oro de Castilla-La Mancha; nada menos que Buero Vallejo y Gregorio Prieto. Para seguir, se convocó el I Concurso Nacional camino de Toledo.

El escritor y psiquiatra Vallejo Nájera fue el encargado de clausurar —con toda brillantez, como está mandado— la Feria del Libro.

Y puestos a admirar arte y cultura, el embajador de los Estados Unidos hizo lo mismo que suelen hacer miles de sus compatriotas: visitar Toledo. Supongo que la visita le resultaría especialmente grata; Toledo es Toledo. Y en junio —el Corpus— mucho más.

Jesús Román fue el ganador —brillante ganador, no se olvida— del certamen para Pintores Noveles de la Galería Cerdán.

Un grupo de jóvenes investigadores talaveranos ganan un concurso sobre Arqueología Científica Industrial. Menos mal. Los amantes de la música contaron con alguna oportunidad de degustar sus obras favoritas, o por lo menos, de acudir a un concierto, que algo es algo. La Orquesta de RTVE, pasó por Talavera tocando en el Teatro Palenque.

Y en Torrijos cuentan con todo un Premio de Ensayo de la Junta de Comunidades; se trata de Albino Feijó que es —dato imprescindible— bibliotecario de la localidad. La cultura en todo su esplendor.

Y el habitual colaborador del suplemento TU VERAS, Moisés de las Heras, llegó nada menos que a la final del Premio de Novela Ateneo de Sevilla.

En Talavera, en el Teatro Palenque también, se rindió un homenaje al Maestro Simón.

Para terminar, hay que dejar constancia de que la ciudad de Consuegra fue elegida lugar para la investigación de una rara enfermedad; la esclerosis amiotrófica. Se trataría de que los científicos encontrasen un antídoto.

### ...Y la política

La inevitable. Aunque antes, tendré que decir que el Niño de la Taurina triunfó en la plaza madrileña de las Ventas. Esto casi se me olvida porque la verdad, a estas alturas, un triunfo del torero de Santa Olalla casi no es noticia.

El mes empezó con la aprobación por parte de las Cortes Regionales del proyecto de ley de Conservación del suelo. Mientras, los empresarios talaveranos asociados a FEPEMTA firmaban con el Banesto el segundo convenio de colaboración.

Los bancos cerraron por primera vez en sábado; poco más o menos lo mismo que los sindicatos que habían convocado huelga en la Enseñanza dado que la última convocatoria que hicieron al paro contó con poca participación. Lo mejor, aún estaba por llegar.

También fue el mes de junio el que vio constituir el consejo de la Función Pública.

Mucho movimiento por ahí ya que mientras la Diputación Provincial nombraba a Fernando Jiménez de Gregorio hijo predilecto de la provincia en Belvís de la Jara, Brasero abandona la Secretaría Regional del PCE y dimitía la Junta del Colegio de Abogados.

Todo el mundo se queja del funcionamiento de los teléfonos, pero lo cierto es que Telefónica y la Autonomía firmaron en junio un convenio para crear nuevas instalaciones.

El gobernador militar de Toledo, Fernando Martínez Galín, fue nombrado jefe de la Acorazada Brunete I.

También en el mes de junio se inició el congreso regional del PCE donde sería elegido Pedro Pablo Novillo.

El CDS registra la baja de Felipe Caballero; diputado regional por Ciudad Real. Algunos vieron en esta baja el comienzo de una crisis. Radio Toledo entregó —con brillantez, por supuesto— sus "Toledanos del Año". Mientras, Nicolás Redondo participaba en el acto conmemorativo del centenario de UGT.

Poco después de recibir el cardo como representante del Comité Local del PSOE, Javier Corrochano era elegido nuevo presidente del Grupo Parlamentario Socialista en las Cortes de Castilla-La Mancha. El director general de Turismo, Ismael Recio fue cesado lo mismo que el Secretario general técnico de la Consejería de Sanidad, Carlos García.

En Oropesa hubo expediente para el concejal del CDS José Luis Garrido.

Agua. Talavera necesita agua desde casi siempre y en el mes de junio, el alcalde González Madrid firmaba un convenio con el consejero de Política Territorial; precisamente para eso, para abastecer convenientemente de agua a Talavera.

Y con esto acabó el mes de junio; bueno, casi porque afortunada o desgraciadamente, la vida es mucho más compleja que unas cuantas líneas de un resumen ●



## JULIO

## Lluvia y frío en una época en que los ecologistas se manifiestan por Anchuras

La lluvia y el frío configuran un verano totalmente atípico y no conoce un mes tan lluvioso desde aquel del año 1969. Es un mes en el que se registran dieciocho días de lluvia frente a los tres contabilizados en el pasado año 1987. La cantidad de agua caída hace que se produzca un verano muy extraño. Fernando Aranda, jefe del Observatorio Meteorológico de Toledo, pone una nota de esperanza afirmando que, con los datos que se disponen, se acerca un rotundo cambio, con un acusado aumento de temperaturas. Aranda calificó que el pasado mes de junio ha sido el mes más lluvioso de toda la historia meteorológica de Toledo.

El presidente de la Junta de Comunidades, José Bono, anuncia que Castilla-La Mancha es su pasión al cumplirse el primer año de su segundo mandato, además corren rumores de que puede dejar el cargo, pero él mismo los desmiente. El Niño de la Taurina triunfa en Las Ventas y Consumo inicia la campaña de vigilancia en diversas zonas. Se crean iniciativas contra las drogas en la provincia y en la región, a la vez que el Talavera CF celebra una asamblea extraordinaria con el fin de "encontrar presidente para el club". Se reúne la Comisión Mixta Iglesia-Junta mientras toman posesión los nuevos cargos en la Dirección de Turismo. Se celebran las semifinales del Campeonato de Recorrido

de Caza y se anuncia que Toledo dispondrá en este año de una Escuela Técnica Industrial.

Dos individuos atracan la sucursal del Banco Popular de Talavera y se llevan un botín que asciende a un millón de pesetas. En la Puebla de Almoradiel se llevan a efecto unas jornadas universitarias. Una mujer encuentra la muerte en Talavera tras ser vacunada en el Ambulatorio. El alcalde de Val de Santo Domingo expulsa en un Pleno Ordinario a un miembro de la Corporación, mientras la Junta destina mil quinientos millones a la lucha contra incendios forestales, por lo que se duplica el presupuesto del año pasado.

### Olvido

El Pleno de la Diputación aprueba el

Plan de Lucha contra la Droga y reina absoluto silencio sobre la muerte de la mujer que encontró la muerte tras ser vacunada. Estafan con cheques falsos a comerciantes de Talavera. Las goteras obligan a modificar el itinerario en la casa de El Greco. Se toman las primeras medidas en Talavera sobre los edificios ruinosos y no se descarta la posibilidad de que se proceda al derribo de algún edificio. La OMS admite

Guadalajara padece un día sin agua potable y el PSOE de Castilla-La Mancha considera que la decisión sobre Anchuras es irreversible y fundamentada. Talavera es escenario de una espectacular persecución, con tiroteo incluido, efectuada por cuatro individuos que eran perseguidos por miembros de la Policía Nacional y la Guardia Civil tras haber robado pocas horas antes la sucursal de la Caja Rural de

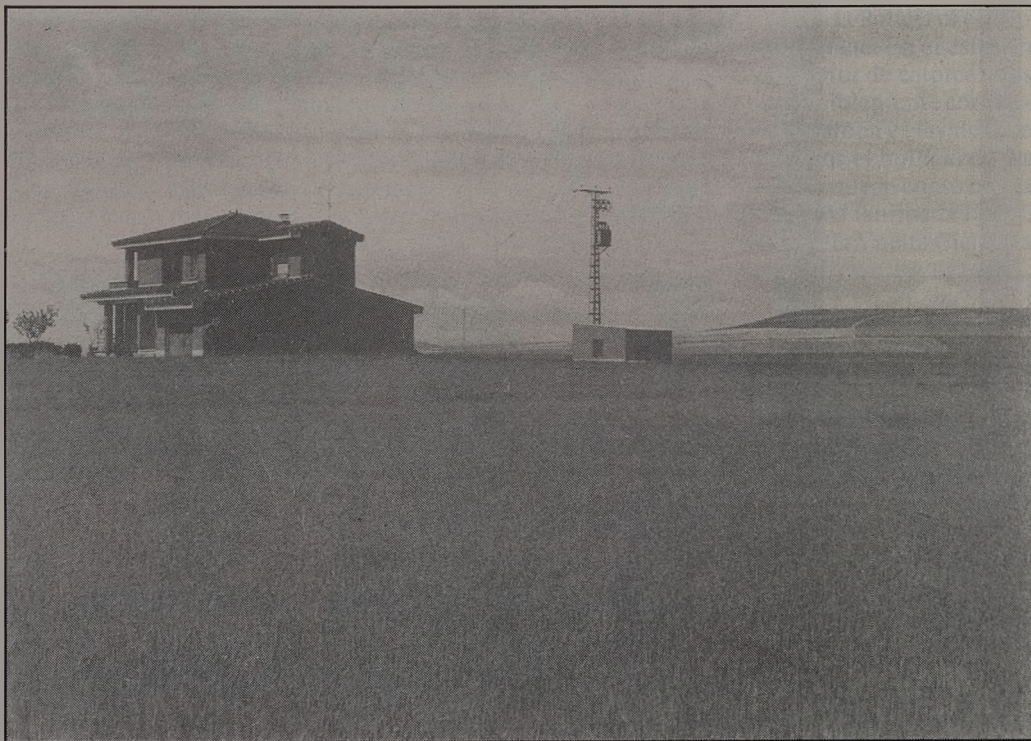

La lluvia caída hace que la hierba brille en los campos.

ARCHIVO

siete proyectos de Castilla-La Mancha. Valdepeñas es escenario de la presentación de la "Agroalimentaria" de la región.

Un grito recorre la Ciudad de la Cerámica, un grito que no es otro que el olvido de las administraciones está acabando con los monumentos de Talavera. En el Mundial de motociclismo se comienza a hablar español e ingresa en la cárcel un vecino de Castillejos por homicidio. El personal de Protección Civil estrena nuevos uniformes y se detectan presencia de "elementos extraños" en varios botes de leche en polvo que iban destinados al consumo de niños, en una farmacia de Toledo. Al principio se pensó en que eran gusanos, pero después se detectó que eran cáscaras de arroz.

Pueblanueva. Se publican las normas que regulan las tierras afectadas por el campo de tiro.

La provincia se prepara para iniciar la Operación Salida de finales de mes. La Confederación Hidrográfica del Tajo inicia los trabajos de limpieza de los rodaderos del río y los camareros disfrutaron de la fiesta de Santa Marta. Los aparcamientos siguen siendo el tema pendiente para el Ayuntamiento de Talavera. Agricultura supervisará la compra de terrenos en Anchuras. Dos redactoras de LA VOZ son agredidas por unos atracadores que estaban detenidos y abandonaban el Palacio de Justicia en compañía de agentes de la Policía Nacional.

Se obtiene mayor autonomía para el Colegio Universitario, mientras Alianza

*Felices  
Fiestas*

**SIMAGO**



Popular denuncia los sueldos de altos cargos de la Junta de Comunidades. Se pierde la mitad de la cosecha de uva en Ciudad Real. Francisco Eliseo Luengo de Dios sustituye a Julián

García en la dirección de Ocaña II. Muchas retenciones y atascos en las carreteras toledanas en el último día del mes.

El centro de información de la mujer

recibe consultas en seis meses, mientras el cuidado de las piscinas municipales es esmeradísimo.

La "diarrea del viajero" afecta a muchas personas en esta época ●

**L**as fiestas locales fueron las grandes protagonistas del mes. Todo el mundo se sumó masivamente a los festejos populares y prácticamente todos los pueblos de la provincia tuvieron su semana de ferias, llena de concursos, bailes, actuaciones y, especialmente, desfiles y verbenas que, prácticamente, son la esencia de las fiestas. Todas ellas fueron reflejadas y atendidas fielmente por LA VOZ. Lógicamente, algunas localidades más grandes merecieron un especial, pero la totalidad de ellas fueron tratadas amplia y dignamente desde estas páginas, con el intento de reflejar fielmente el espíritu de las mismas. Unas fiestas que mantienen viva la alegría de los pueblos y en las que se dedican unos días en honor de su patrón particular. Las fiestas son tradiciones y, sobre todo, cultura. Y la cultura es algo que nunca debemos dejar que se pierda. De ahí el interés que esta publicación ha prestado a estos festejos provinciales.

El consejero de Sanidad, Rafael Otero fue víctima de un robo en su domicilio de Toledo en la calle Nueva Orleans. Los daños fueron valorados en un total de 30.000 pesetas, entre los que se encontraba el robo de joyas y una puerta blindada que fue destruida.

Santiago Martín, alcalde de Anchuras, junto a los propietarios de terrenos de la localidad estaban dispuestos a recurrir por la vía legal la decisión de instalar allí el campo de tiro. Un talaverano, Antonio Plaza, junto a su compañero de a bordo, Angel Gutiérrez, obtuvieron la medalla de bronce en el Campeonato del Mundo de Vela de la clase Boireng. En Valdeverdeja falleció un policía nacional a causa de las picaduras producidas por las avispa. En Oropesa se ce-

## AGOSTO

# Las fiestas populares llenan de alegría y color las localidades de la provincia

lebró la muestra artesanal de la Campaña, en la que participaron más de ciento cincuenta artesanos.

Dos individuos armados penetraron en las instalaciones del bingo del CD Toledo, pero la intervención de la Policía Nacional abortó el intento del atraco. Y en Talavera, el Barrio de Santa María celebró sus tradicionales fiestas, a base de música, actividades deportivas y numerosos concursos. Torrijos se vio inmersa en un caos circulatorio debido a un corte producido en el kilómetro 35 de la Nacional V a causa

ció a los toledanos por tres goles a cero. En Chinchilla (Albacete), cinco soldados fueron heridos al realizar labores de limpieza. Se investigaba por entonces un posible caso de estupor en Talavera, aunque ni la Policía ni el Juzgado confirmaban nada. En él estarían implicados una menor de catorce años y un adulto, presumiblemente conductor de autobús. Escalona y Navalcán se vieron envueltos por el bullicio de las fiestas estivales. Navalcán contó con la animación de la peña taurina "El jala". La XXIII edición de la Vuelta Ciclista a



Las peñas engrandecen las fiestas de las localidades de la provincia.

ARCHIVO

de la protesta de unos vecinos de una urbanización por la falta de agua. Un colegio de Quintanar gana el premio nacional de Educación Vial, en concreto el Colegio Nuestra Señora de los Dolores que regentan los Padres Franciscanos. Villacañas vivió el inicio de sus ferias y fiestas en medio de un multitudinario desfile de peñas locales.

La presentación del CD Toledo fue un éxito, disputándose el encuentro entre este equipo y el Málaga, que ven-

Toledo dio comienzo con la victoria en la primera etapa del corredor de Cajamadrid Diego Maya. Los artesanos de Toledo cerraron sus puertas en protesta por la manipulación que, según ellos, sufrirían por parte de las agencias de viajes respecto a los turistas.

A pocos días de tomar la alternativa en la plaza de Toros de Toledo, Juan Carlos Collado, el "Niño de la Taurina" sufrió una leve cogida en Vinaroz (Castellón). Casi tres mil personas par-

ticiparon en una manifestación en Anchuras contra la instalación del campo de tiro militar. También en gran número, los toledanos bebieron al "agua de la Virgen", procedente del manantial Pozo de la Virgen", al que se atribuyen propiedades curativas para enfermedades de estómago y vesícula. Ese fin de semana estuvo marcado por los sucesos. Por una parte, dos accidentes automovilísticos, con el saldo de un muerto y seis heridos graves. Por otro lado, un joven rompió el cristal de un establecimiento produciéndose varios cortes en los brazos. Además de produjo un incendio en el Palacio de Barcience de Torrijos y el suicidio de un anciano en Añover de Tajo.

### Fiestas en Toledo

Las fiestas en Toledo en honor de la Virgen del Sagrario se inauguraron el día 4 a base de disparos de cohetes y bombas reales. Las ferias se prolongaron hasta el día 20, y tuvieron con atracción destacable la actuación del grupo pop Hombrés G.

Un agricultor de Toledo consiguió ganar una apuesta al cultivar un calabacín de seis kilos y medio de peso. El calabacín tenía unas dimensiones de 72 por 42 cm., el mayor que había visto jamás según el propio agricultor.

En Quintanar estuvieron los presentadores del programa "Por la mañana" que dirige y presenta Jesús Hermita, para inaugurar las fiestas locales. La Vuelta a Toledo dio fin con la última etapa entre Getafe y Talavera, que venció al francés Joel Milon, del Valo Club la Richie. El vencedor absoluto fue Víctor Gonzalo de Reynolds, que también se adjudicó el premio de la montaña. Talavera se vio colapsada a mediados del mes por la circulación, al concluir el puente de la Virgen. Mientras, el alcalde del ciudadrealeño pueblo de Pozuelo de Calatrava se lamenta de que el campo de tiro no se hubiese destinado a su pueblo. Tres accidentes más en las carreteras de la provincia, que terminaron con el balance de cuatro heridos graves. En Talavera se sufre la contrariedad del mal olor y sabor del agua, lo que originó que se duplicara la venta de agua mineral en los comercios de la ciudad. El agua no tenía solución por el momento, y las algas se descubren como causa principal de la anomalía. En To-

ledo, un joven de veinte años vecino de Casarrubios del Monte es detenido por violación. En Villacañas actuaron los Toreros Muertos ante más de dos mil jóvenes, con motivo del día de San Roque.

Un agricultor resultó atrapado por su tractor cuando se encontraba trabajando en el campo, sufriendo daños en ambas piernas. Y en el término de Las Herencias murió un hombre al salirse su vehículo de la calzada.

### Atracos

En menos de una hora fueron atracasadas a mano armada las sucursales de la Caja de Ahorros y del Banco de Bilbao en la Ciudad de la Cerámica. Toledo es elegida como sede para los entrenamientos de la selección femenina de baloncesto. Por fin el "Niño de la Taurina" tomó la alternativa, en una gloriosa tarde del diestro de Santa Olalla

mente la reciente muerte de Andrés Pose en las páginas de LA VOZ con todo el sentimiento que la ocasión merecía. La Guardia Civil detuvo a un hombre en Talavera que amenazó a un vecino con un arma. La Junta solicita ayuda para los agricultores afectados por el mildiu en los viñedos, que tuvo una fuerte repercusión negativa en Castilla-La Mancha.

Las fiestas no paran en estas fechas, entre ellas las de Añover, Galvez y el talaverano barrio de la Puerta de Cuartos. También Mejorada y Segurilla se sumaron a la fiesta, y organizaron las suyas.

En Toledo falleció una mujer al arrojar desde la muralla. Mercatalavera es objeto de polémica, y los mayoristas advierten al Gobierno Municipal de la posible crisis que puede atravesar. La directora conservadora del Parque Nacional de las "Tablas de Daimiel" considera que los vertidos y las

---

## *“Algunas localidades más grandes merecieron un especial y todas recibieron un trato digno en estas páginas”*

---

que quedó empañada por la cogida que sufrió Ortega Cano.

Los vecinos de Navahermosa, en medio de sus fiestas, participaron como extras en el rodaje de la película "Monte bajo", dirigida por Julián Esteban Rivera, un joven director toledano de Retamoso de la Jara que también fue guionista de la misma. Una mujer y una niña resultaron heridas por las reses del encierro de Tarazona de la Mancha. De nuevo accidentes, coincidiendo con un nuevo fin de semana, en los que murió una persona y resultaron heridas otras varias. La trágica noticia del fútbol vino con el accidente del jugador del Celta de Vigo José Manuel Alvedo, que sufrió un grave accidente, por lo que tuvo que ser internado en el Centro de Paraplégicos de Toledo, donde aún permanece recuperándose. Eduardo Villarín recuerda amarga-

algas fueron los culpables de la muerte de las carpas del río Cigüela. Otros dos muertos en accidente en las carreteras de la región, en concreto en la nacional IV y la V. Orgaz fue declarada como zona catastrófica a causa de los daños producidos en el campo.

Tráfico se prepara para la operación retorno, y se comienzan a tomar medidas con el objetivo de evitar accidentes y retenciones. Aun así, los accidentes se cobraron otras dos vidas más en la región. Se anuncia que más de dos millones de vehículos cruzarán nuestras carreteras durante la vuelta de las vacaciones. Inmerso en el tráfico se acababa un mes marcado por la inactividad política debido a las vacaciones, la resaca del asunto de Anchuras y, especialmente, las numerosas ferias y fiestas que llenaron de alegría y color todos los pueblos y localidades de la región.

¿Para qué vas a ir de trapillos?

Ven a **Granpiel**

y verás como luces  
en cuero

Tenemos una gama completa  
de cazadoras y chaquetones  
en piel de alta calidad  
y diseño



**DOS UNICOS PRECIOS**

Todos los modelos  
26.000 y 29.000 Pts.

**Granpiel** CABEZA DEL MORO, 8  
TALAVERA DE LA REINA

**No te cortes,  
ponte en cuero**

**Granpiel**

Les desea Felices Fiestas



**FEPemTA**

**Federación Empresarial Talaverana**



*Desea al mundo laboral  
y muy especialmente al empresarial  
de toda la provincia de Toledo*  
**MUY FELICES PASCUAS Y UN 1989  
PLENO DE PROSPERIDAD**

Plaza de Santa Leocadia, 3  
Telfs. 80 59 12 y 81 31 53

**TALAVERA DE LA REINA**

C/ del Hierro, 2  
**TORRIJOS**

## SEPTIEMBRE

## La operación retorno comienza a la vez que un curso escolar que se presenta más tranquilo

La operación retorno marcaba el comienzo del mes de septiembre y las catalogaciones acerca de la devastación por la plaga del mildiu eran nefastas. La liga comenzaba en Tercera División con buenos resultados para los equipos toledanos. FARCAMA abría sus puertas con un récord de asistencia en lo que respecta a participantes de la Feria. Numerosas organizaciones políticas, ayuntamientos y demás se pronunciaron en contra del campo de tiro en Anchuras. Los exámenes de septiembre marcaban el principio del curso escolar. Las fiestas de Talavera marcaban un hito con récord de asistencia y también en la Ciudad de la Cerámica el Ayuntamiento decidía ubicar la pista de atletismo en Patrocinio.

La operación retorno comenzaba con este mes y la circulación, incommensurable siempre por la N-V a su paso por Talavera, parecía fluida. La Junta y entidades financieras de la región firman un acuerdo para conceder crédito a bajo interés a los viticultores afectados por el mildiu.

En Toledo se elegía Miss Castilla-La Mancha, María Jesús Martín, mientras la capital y Guadalajara concurrían como candidatas a la convocatoria para la implantación de un

casino en la región. La esperada variante de la carretera nacional en Talavera continuaba sus obras y se vislumbraba su finalización para el próximo verano.

Ángel Durán, hijo de un médico talaverano, sufría un accidente en Cádiz, donde pasaba sus vacaciones, al final se recuperaría totalmente. Los alumnos de BUP comenzaban sus exámenes de septiembre y la selectividad acechaba de nuevo.

Se anunciaba que la calidad del agua de Talavera y su comarca alcanzaría, a mediados de mes su normalidad. Desde Villacañas se valoraba la acción del mildiu y se catalogaba de bajada en el setenta por ciento en la cosecha vitivinícola.

Comienzo de la liga en Tercera División, y en Castilla-La Mancha. Se daban término a las fiestas, siempre concurridas, de la Puerta de Cuartos en Ta-

lavera, y las fiestas de Cebolla, por contra, comenzaban. En el Ayuntamiento de Talavera reinaba la confusión ante la posibilidad de haber derribado un antiguo convento en la calle San Francisco.

Yepes comenzaba a estar en fiestas y

Más de 78.000 alumnos comenzaban a mediados de septiembre el curso escolar. Los equipos de la provincia acaparaban los primeros puestos de la Tercera División en sus comienzos. Fuensalida, en fiestas.

Tres partidos crean la Coordinadora

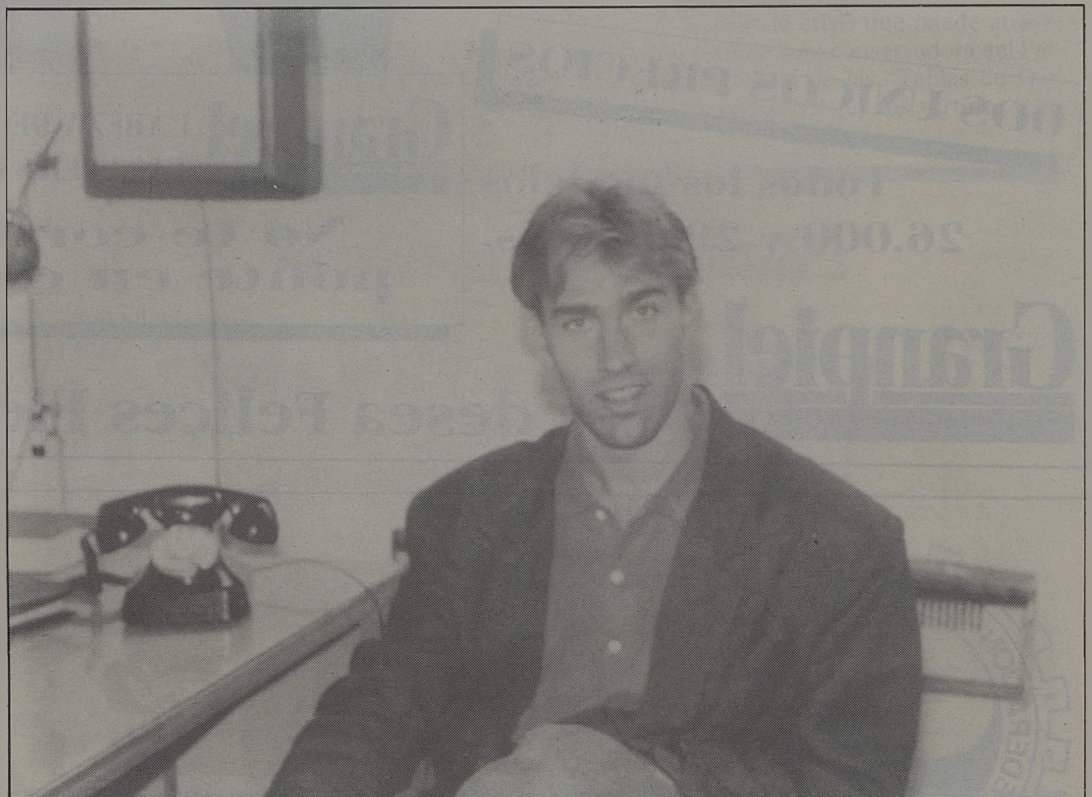

Martín Vázquez no pudo ser el pregonero de las Fiestas de la Sementera de Torrijos.

ARCHIVO

FARCAMA se presentaba a los medios de comunicación. CCOO calificaba al Plan de Empleo Juvenil de para los empresarios. Otro pueblo de la provincia comenzaba sus festejos, Sonseca, y la Ermita del Prado se engalanaba en honor de la Virgen. Alvelo, el jugador de fútbol ingresado en el Hospital de Paraplégicos de Toledo, se recuperaba poco a poco de las operaciones a que era sometido.

Con calor, con mucho calor seguía el mes de septiembre, y la UNESCO asumía el proyecto de recuperación de la Escuela de Traductores. La Caja de Toledo creaba su gabinete de prensa. El Presidente de la Diputación de Toledo inauguraba el Hogar del Pensionista de Yepes, para 400 jubilados. El fiscal acusador de los agricultores que causaron desórdenes en la manifestación de febrero del 87 pedía seis meses de pri-

Provincial en Defensa de Anchuras, CDS, AP y DC. La Caja de Pensiones inauguraba la exposición Fotopress 88 en Talavera. El concurso hípico se constituía como un avance de la Feria en la Ciudad de la Cerámica.

Los comerciantes de Toledo instalarían carteles con el lema "Por un turismo libre". Casarrubios celebra sus fiestas patronales. Todo preparado ante la inminente apertura de los Juegos Olímpicos de Seúl. La corporación del Ayuntamiento de Toledo aprueba la moción contra el polígono de tiro en Anchuras. El Concurso Hípico inicia las fiestas de septiembre en Talavera.

El Ayuntamiento de Toledo, por medio del bando de su alcalde, prohíbe la droga en la calle. La Diputación se pronuncia contra el campo de tiro en Anchuras.

OCTUBRE

La lluvia, el granizo, un niño electrocutado, las secuelas del mildiu y la amenaza, de nuevo, de la peste equina eran las desgracias que parecían acuciar a Castilla-La Mancha durante el pasado mes de octubre. Se seguían discutiendo las medidas a tomar, por una y otra parte, sobre la instalación de un polígono de tiro en Anchuras. La fiesta de la Hispanidad se celebrará por todo lo alto, al igual que el Día de la Bicicleta. Se comenzaba el curso en el Centro Universitario de Toledo, se presentaban los presupuestos de la Junta de Comunidades y LA VOZ sacaba a la calle su propio suplemento dominical a color, MESETA.

El mes de octubre comenzaba con la presentación del programa para conmemorar el Día Mundial del Turismo, que se celebraría en Albacete con la participación de más de 300 profesionales. Mientras, Marcel Marceau, maravillaba a los toledanos.

Deportivamente hablando, Romera se adjudicaba contundentemente el XI Cross de las Ferias de Torrijos.

La lluvia y el granizo, ensañándose con la Mancha y especialmente con Alcázar de San Juan, abrían también este décimo mes contabilizándose más de mil millones de pesetas en pérdidas.

FARCAMA se clausuraba con éxito, a la vez que se incluía una exposición de diseño artesano. En Talavera, un nuevo y necesario instituto de BUP y FP abría sus puertas para desmasificar los otros tres centros. AP se manifestaba, en una rueda de prensa en Anchuras, contra el campo de tiro alegando la inseguridad de los habitantes de la zona.

La Junta pedía la declaración de zona catastrófica de las zonas afectadas por las tormentas y en Talavera, los padres de alumnos del Instituto número dos ejecutaban medidas de presión contra el traslado de matrículas de algunos escolares al nuevo centro de BUP. El Toledo seguía líder de la Tercera División y el Talavera ganaba en el último minuto a la espera de, a la semana siguiente, enfrentarse en el derby de la categoría.

El PSOE de Castilla-La Mancha se solidarizaba con el pueblo de Chile di-

## Los factores climatológicos y el mildiu maltrataron la agricultura de la región

ciendo "no a que las cosas sigan como hasta ahora". El Alcalde de la Ciudad de la Cerámica, Luis Antonio González Madrid, reafirmaba su postura con respecto a la ubicación de la posta de atletismo en el barrio de Patrocinio.

Con inquietud se vivió toda la jornada del plebiscito chileno, a la espera de poder celebrar los resultados que mu-

diputado que la precisara. El Colegio Universitario de Toledo, sin haber comenzado las clases ya se veía con problemas por el desbordamiento de alumnos con respecto al número de plazas escolares.

Los presupuestos del gobierno regional se mostraban, según la Junta, expansivos y austeros, primando la lu-



Las cortes regionales toman partido en el tema mildiu.

ARCHIVO

chos apuntaban con demasiado claros. En Castilla-La Mancha se firmaba un convenio Juna-Diputación referente a las ayudas a los drogodependientes y en materia de salud mental.

El fútbol sala toledano esperaba mucho del debut del Toledart en la División Nacional, pero aunque se ganó no se convenció. Narciso Serra, Ministro de Defensa, respondía en el Senado sobre la polémica suscitada ante la declaración de Anchuras como polígono de tiro, afirmando que éste es "una zona privilegiada de protección del ecosistema". Y Chile decía NO a Pinochet. AP exigía a la Mesa de las Cortes el cumplimiento de la sentencia dictada por el Tribunal Constitucional en materia de facilitación de información a cualquier

cha contra las desigualdades. RENFE y LA VOZ del Tajo entregaban los premios del concurso "Descubre el encanto de viajar en tren".

Talavera y Toledo empataban a cero goles en el derby más esperado de la categoría, pero José Paredes Rodríguez, aficionado madridista y torrijeño dejaba la vida en la carretera al regresar de un partido de fútbol en la capital. El Día Mundial del Turismo, celebrado en Albacete, se pasaba con mucho calor y la Junta comunicaba que se iban a destinar 240 millones de pesetas para la promoción de espacios naturales en Castilla-La Mancha.

En Talavera, la comisión de gobierno acordaba subvencionar el transporte urbano en la ciudad. Felipe Gonzá-

lez visitaba la finca de los Quintos de Mora, finca pretendida por AP como Parque Natural. Muchos municipios se interesaban por el bando de la droga publicado por el alcalde de Toledo, José Manuel Molina.

La fiesta de la Hispanidad era celebrada por la Guardia Civil, con numerosos y multitudinarios actos en Toledo y Talavera. La ONCE celebraba uno de sus sorteos en el Pabellón del Salto del Caballo en Toledo con la actuación estelar de Vicky Larráz. Naguib Mahfuz, un egipcio desconocido, ganaba el Premio Nobel de Literatura.

La plaga del mildiu era la causa de que la Consejería de Agricultura solicitara del Gobierno de la nación la declaración de "zona de acción especial" para la comunidad autónoma de Castilla-La Mancha. La peste equina azotaba de nuevo el sur de España, aunque Toledo, una de las provincias más atacadas por esta enfermedad animal tiempo atrás, se encontraba fuera de peligro. Se daba a conocer una importante reunión entre las autoridades regionales y la comisión de pueblos afectados por las tormentas y el pedrisco.

Marcelino Camacho, en visita a Toledo, criticaba al gobierno y hablaba de que "el gobierno, compuesto por la cú-

pula dirigente del PSOE, ha abandonado la ética y la moral de izquierdas y se ha puesto al lado del gran capital". La Asociación Greco Moda presentaba su colección Primavera-Verano 89 en la Caja Rural.

La Reina de Inglaterra, Isabel II, visitaba nuestro país, y en Castilla-La Mancha se tenían por positivos los resultados recogidos en la lucha contra la droga. En Talavera, los bancos y cajas registran un escaso o nulo movimiento durante el nuevo horario de tarde recién implantado.

El Presidente de la Diputación de Toledo, Mariano Díez, inauguraba el curso académico del Centro Universitario. Una importante cifra se destinaba para el Plan de Electrificación Rural, casi 400 millones de pesetas. Existía gran expectación en Talavera ante el VIII Día de la Bicicleta.

Gregorio Sanz, consejero de Política Territorial, explicó que 17.000 millones de pesetas serían destinados a la Dirección General de Obras Públicas. LA VOZ lanza su suplemento propio, MESETA.

Una vacuna sin efectos inmunológicos contra la poliomielitis hace que 1.600 niños de la provincia deban ser revacunados. Se constituye la Junta

Local de Seguridad en Talavera, y el Toledo sigue líder en la Tercera División. José Bono presentaba el Programa 2000 en Talavera.

Se clausuraba en Toledo un curso sobre ceremonial y protocolo organizado por la Asociación de Relaciones Públicas de Castilla-La Mancha. Se anunciaba que el Polígono pasaría al Ayuntamiento antes de finalizar el año.

Un chico de quince años, Fernando Ruiz, de quince años, moría electrocutado al recibir una descarga de 20.000 voltios de una torreta del Barrio de "Corea" en Toledo. Más de 400.000 millones de pesetas se invertirán en el Plan de desarrollo regional 88-92.

Las Cortes regionales rechazan las propuestas de AP sobre el campo de tiro de Anchuras y más de seis mil personas salieron a la calle conduciendo su bicicleta para participar en el Día de la Bicicleta en Talavera.

El Alcalde de Toledo se querrela contra UGT por falsedad alrededor de unas declaraciones públicas del edil toledano. Los "okupas" también existen en Toledo y la policía se vio obligada a desalojar a cuatro jóvenes que se habían alojado en una vivienda, ilegalmente, en Toledo.

**L**a desaparición de un agente de la Guardia Civil y su posterior aparición fue una de las noticias más importantes del mes de noviembre. Gabriel Vázquez Camino estuvo durante dos días sin dar a revelar su paradero, pero tras 48 horas fue hallado en el paraje conocido como "Berrocal de Nombela", a escasos kilómetros de Escalona, lugar en el que vivía el agente. Efectivos de la Benemérita fueron los encargados de encontrar a su compañero, alertados por una cuadrilla de albañiles a los que Gabriel Vázquez se dirigió para pedirles comida. Las causas de su desaparición no fueron reveladas.

El primer día de noviembre nos desayunamos con la noticia de que el "mal de la piedra" impide la inauguración de la talaverana iglesia de Santiago. Es una época lluviosa y por esto el Día de la Bicicleta en Toledo queda muy deslucido. Pese a los efectos causados por el "mildiu" en Castilla-La Mancha, el Gobierno Central no declara esta Comunidad Autónoma como zona catastrófica. En Lucillos mueren dos niños tras ser atropellados por un camión y en el cine María Cristina de Toledo se recibe una amenaza de bomba. Toledo es escenario de un incendio, el lugar en el que habitan las llamas fue un piso del inmueble número seis del callejón del Codo.

Un futbolista del CD Paz, Angel Martín Recio, pierde la vida en un accidente de tráfico. La iglesia de San

## NOVIEMBRE



Algunos edificios necesitan de reparaciones para seguir "viviendo".

ARCHIVO

## El frío y las movilizaciones marcan un mes en el que abundan las crónicas de sucesos

Francisco de Talavera de la Reina y su entorno obtienen la declaración de monumento histórico. El CD Toledo

comienza a destacarse de sus rivales tras obtener dos positivos en Alcázar. La provincia toledana vive con devo-



ción el Día de Todos los Santos y el de los difuntos. Se conoce que los premios de Castilla-La Mancha tendrá a Cuenca como escenario para su entrega. El Goygar Talavera gana al Puertas Mavisa en un bonito encuentro de balónmano. La caza y la pesca mantiene ocupados a los toledanos y en la Ciudad Imperial la masiva afluencia de pública obliga a repetir un musical que la Caja de Ahorro de Toledo ha programado para festejar el Día del Ahorro.

Manuel Fraga, que cada vez está obteniendo mayor protagonismo en su Partido, visita Pulgar para participar en una cacería. En ella un ojeador resulta herido y todos los indicios indican que fue un disparo del líder conservador el que produjo el accidente. Los sanitarios toledanos se movilizan con el fin de pedir mejoras laborales y en Talavera una amenaza de bomba hace que el público salga apresuradamente de Simago. Izquierda Unida realiza un estudio en Castilla-La Mancha, en dicho estudio se dice que los concejales liberados de Talavera son los mejor pagados de la Comunidad Autónoma.

#### Cerámica

Talavera será escaparate de la cerámica mundial durante unas horas y la Junta de personal de los servicios periféricos de la Junta de Comunidades se reúne en la Plaza de Zocodover ante la falta de un local para celebrar sus reuniones. En Cuenca se cursa denuncia para tres ancianos por abusos deshonestos a una joven deficiente. Los presos de ETA incendian un módulo en Herrera de la Mancha, tras esto los sindicatos cuestionan la seguridad de la prisión.

Alianza Popular de Toledo anuncia que no se decantará por ninguna de las opciones que existen en el Partido y el primer sorteo del Vozinazo trae premios para Toledo, Talavera e Illescas. Un montero es herido en una cacería que se celebra en "Los Quintos de Mora", mientras Fernando Suárez es reeligido presidente del CDS en Talavera. Rainiero y Carolina de Mónaco visitan la capital de Castilla-La Mancha. LA VOZ realiza una entrevista al Presidente de Castilla-La Mancha, José Bono, y en ella el primer mandatario socialista en la Región dice que en España no hay nada a la izquierda del PSOE.

La Escuela Taller de Talavera será ampliada en breve plazo. Se conoce la sentencia sobre el asesinato de "El Garbancero" y la familia a éste la considera una injusticia. El Toledo continúa con su marcha triunfal en el Grupo XVII de la Tercera División, tras derrotar al Villarrobledo se destaca de sus perseguidores. La Universidad Regional salta a la palestra y se comunica que la investigación será prioritaria. Gru-

pos de quintos de Yuncos, Pantoja, Ajofrín, Mocejón y Cobeja pasan "el bote" por Zocodover. La Consejería de Política Territorial concede viviendas de promoción pública para varios pueblos de la provincia. No hay máximos acertantes en la Loto en el segundo sorteo del mes y los agricultores desconvocan una manifestación, mientras sale el bando contra la droga del Ayuntamiento de Toledo.

Los acuerdos bilaterales hacen que la base americana de Sonseca pase a depender de España y CCOO estudia movilizaciones contra la política de empleo que desarrolla el Gobierno. Las Cortes debaten las enmiendas a los Presupuestos y el Programa 2000 se pone en marcha en toda la provincia. Se produce una reyerta en un club nocturno, que está situado a la altura de Valmojado y en la misma Nacional V, como consecuencia de un atraco en el cual resulta herida una persona. El Ayuntamiento de Villacañas celebra un Pleno Extraordinario con el CDS de protagonista y se da a conocer que el Certamen Nacional de Cerámica premiará también una obra tradicional. En lo deportivo hay que significar la buena marcha de los conjuntos toledanos en la competición liguera de fútbol.

El Congreso de Cerámica hace que José Bono conozca de cerca los problemas de los talaveranos y en Ciudad Real hallan ahorcado a un joven. La Audiencia Provincial de Toledo condena con dieciséis años de cárcel a unos violadores y el Comité Intercentro de la Caja de Ahorro de Toledo da su aprobación a los nuevos horarios. En las Cortes no prospera ninguna de las enmiendas al Proyecto de Ley de Función Pública, mientras el Ayuntamiento de Toledo da a conocer que el torreón de San Martín puede ser la sede de la Fundación Toledo. En la Ciudad Imperial se han decidido que algunos viajes en autobús sean gratis, pero esta norma no da resultados espectaculares. Se clausura el Congreso de Ceramistas con cierto éxito y se recogen más de dos mil firmas a favor de Fraga. Las excavadoras llegan a la Plaza de Zocodover para iniciar las obras. Citroën entrega una maqueta a alumnos del Instituto Politécnico "Juan Antonio Castro" de Talavera.

En Fuensalida es detenido un hombre por tráfico de estupefacientes y los ceramistas talaveranos manifiestan su descontento tras el Congreso. Un grupo de gamberros entraron de madrugada en el Instituto "Juan de Mariana" de Talavera y ocasionaron destrozos por valor de 80.000 pesetas. Con motivo de Santa Cecilia la Agrupación "Maestro Simón" obtiene un gran éxito en su concierto. Los ceramistas siguen erre

que erre y anuncia que discutirán en asamblea los resultados del Congreso. El tercer domingo del mes arroja un balance de tres muertes en las carreteras toledanas como consecuencia de accidentes de tráfico. Se cree que Cultural Toledo llegará a unas 30.000 personas y corren rumores de que José Manuel Molina puede dimitir de su cargo de Presidente de AP en la provincia tras calificar de "grave irresponsabilidad" el acuerdo que el Comité Ejecutivo Provincial tomó en contra de Fraga.

La Junta de Comunidades destina más de 1.750 millones de pesetas a proyectos sociales. Se dan casos de falsificación de tarjetas de la inspección de vehículos. El Ayuntamiento de Toledo intenta evitar la mendicidad en la localidad, mientras el Gobierno Regional apoya el saneamiento del río Alberche. El acuerdo de la Ejecutiva de AP en contra de Fraga puede quedar anulado en una próxima reunión.

#### Frío

La madrugada del miércoles 23 de noviembre registró las temperaturas más bajas del año. Los miembros de Alianza Popular en Talavera toman postura a favor de la candidatura de Manuel Fraga. Los presos de Ocaña I abandonan el plante y José Bono califica de "incoherente" la convocatoria de paro general. Angel Vara, director provincial del INSS, anuncia que los pensionistas podrán tener una paga más al año.

Un total de 20.000 toledanos se aprovechan de las mejoras en las señales de Televisión y el funcionariado de Toledo secunda en bloque los paros de dos horas que se han programado para la provincia. Los aliancistas de Torrijos también muestran su apoyo a Manuel Fraga y en Segurilla los escolares condenan en un escrito la muerte del niño en el atentado de Madrid. Los policías piden una Jefatura Superior para la Comunidad Autónoma y Juan Manuel Molina se reúne con Manuel Fraga en la capital de España. "El Vozinazo" llega a su cuarto sorteo y los ceramistas de Talavera eligen nueva Directiva. Los funcionarios de la Junta no llegan a un acuerdo con el Consejero de Presidencia sobre las retribuciones.

Sanitarios de toda la región "empapan" Zocodover para protestar por su situación y en Talavera se viven jornadas totalmente taurinas. El Club Taurino prepara su tradicional Semana Cultural y Paco Escobar, popular banderillero, anuncia su retirada del mundo de los toros. La Ciudad de la Cerámica celebra un emotivo homenaje a viejos maestros que han ejercido en la localidad. Por su parte Alfredo Arija, secretario provincial del PSOE, califica de injusta la huelga general del día 14.

DICIEMBRE

## La provincia paralizada por la huelga general y la lotería pasa sin fortuna

El episodio más destacado de este mes lo forma la huelga general del 14 de diciembre en contra del plan de empleo juvenil. Todos secundan la huelga, la asociación de la prensa, enseñanza, correos, Televisión Española, sólo quedan establecidos unos servicios mínimos. El 90 por ciento de los trabajadores se suman al paro general; los pocos establecimientos que abren sus puertas, tienen escaso público. 2.000 voces corean su disconformidad con la política económica del gobierno en las manifestaciones que se desarrollan con normalidad y con ausencia de incidentes graves en la provincia.

Un joven de 24 años de edad es apuñalado en el estómago alrededor de las siete y media de la mañana, tras una violenta discusión entre el agredido y el autor de la agresión que portaba un machete de grandes dimensiones, teniendo que ser ingresado en el Hospital Nuestra Señora del Prado el joven agredido en estado muy grave. Un hombre es detenido por presunta violación a una joven de 17 años. La policía sorprende robando a un delincuente que cuenta ya con 52 detenciones. También es detenida una integrante de una secta sadomasoquista y dos jóvenes mientras robaban gasolina de los coches por medio de gomas.

El Banco Central del barrio toledano de Santa Bárbara es atracado por un individuo a cara descubierta y armado con una pistola consiguiendo un botín suперable a las cien mil pesetas, precipitadamente cogió los billetes y se dio a la fuga.

Un millón de pesetas es el botín conseguido por tres individuos en el atraco a un club de Tembleque. Los tres atracadores iban armados con una escopeta y un machete consiguiendo apoderarse además de joyas, varias carteras y dos escopetas de caza.

La explosión de una lata de pegamento provoca un incendio, así como también lo hace una estufa, pero sin tener consecuencias graves ninguno de los dos incidentes.

Por el contrario una mujer muere en su domicilio por axfisia, ocasionado por el brasero.

Wifredo Gutiérrez de 28 años de edad y centrocampista del primer equipo de fútbol talaverano sufrió un aparatoso accidente de tráfico resultando herido en su pierna derecha al colisionar su coche contra otro que salió intempestivamente de un cruce. Dos niños que iban en bici mueren al ser atro-

ción entre el Ayuntamiento de Toledo y Presidencia en apoyo a edificios administrativos y protección civil. En Talavera, 80 alcaldes firman el convenio para el Plan de Acción Social.

Se crea la Asociación de empresarios del Polígono de Toledo. Con motivo de la Navidad LA VOZ del Tajo in-



José Bono abraza a Arturo García Tizón. El presidente no pudo evitar la huelga general y el aliancista pierde terreno.

ARCHIVO

pellados por un coche, al igual que una anciana.

La actividad escolar de 300 niños y jóvenes del colegio público Fray Hernando de Talavera estuvo un día paralizada como consecuencia del derrumbe de parte del forjado del techo de una de las aulas. Dos ancianos fallecen en sus domicilios en extrañas circunstancias.

El presidente de la Junta de Comunidades, José Bono, impuso la Medalla de Castilla-La Mancha en su categoría de Oro al dramaturgo Antonio Buero Vallejo y al alfarero conquense Pedro Mercedes Sánchez.

La Federación de empresarios también entrega sus premios anuales.

El acto tuvo lugar en la sala del Consejo de Gobierno de Castilla-La Mancha.

Se firma un convenio de colabora-

ción una campaña de ayuda para los asilos de la provincia, así como también, la OMIC inicia una campaña. En Quintanar de la Orden se celebró el XI Cross Internacional Castellano-Manchego. Los presos y toxicómanos de Toledo ya cuentan con terrenos para la instalación de locales y talleres ocupacionales, a través de un convenio que firmó el Ayuntamiento con la Asociación de Prevención de las Toxicomanías y las de Nuevas Alternativas para las Prisiones. La lotería sólo rozó un poco Talavera, 31 millones al pub Charlot y 60 millones al Club Deportivo Parrillas, repartidos por la administración de lotería de la Estación de Autobuses.

Ha sido un año en el que han muerto muchos seres queridos, Nicanor Flores, Doctor Marazuela, Pedro Loaisa...



En algunas localidades toledanas la Navidad se vive tan intensamente como las principales fiestas del pueblo. Son fechas de alegría y diversión, pero son jornadas que hay que vivir en familia erradicando el individualismo de otras ocasiones.

ARCHIVO

Las fiestas navideñas en nuestra provincia han cambiado

## *Alegría, copiosas comidas familiares y visitas a amistades y locales de esparcimiento, usos más comunes actuales*

Nos encontramos en plenas Navidades. Fiestas muy celebradas desde siempre en nuestra provincia en su doble vertiente: religiosa y profana. Días que se alternan entre el “estar en familia” y el “echarse a la calle”! Fechas del buen comer y más beber. Zambombas y turrónes son exponentes de la alegría compartida. En los hogares, el árbol adornado o el Portal, son el anuncio de que todos son bien recibidos y copiosamente obsequiados. En áreas de nuestra provincia, se denominan, Primera, Segunda y Tercera Nochebuena a las noches del 24 y 31 de este mes y 5 de enero.

Han cambiado gustos y formas para las celebraciones. Hace escasos años, en las grandes ciudades y capitales, la Nochebuena, la víspera de Navidad, era noche enteramente familiar, sin nadie en las calles. En las pequeñas poblaciones rurales, era más ruidosa y callejera.

Nochevieja era otra cosa, y la víspera de Reyes, eminentemente infantil. De todas formas, siempre, alegría y buen apetito.

**A**hora que nos encontramos en plenas fiestas es momento oportuno para recordar cómo se han venido celebrando éstas en diversas épocas y lugares de nuestra provincia. Que en los últimos años han cambiado los modos es algo conocido, pero es que además estos cambios se extienden a todo lo que rodea la celebración. Mejor sería decir celebraciones, dado que aun reconociendo que son dos semanas de continuas fiestas, se dan tres fechas que se deben diferenciar del resto de los días en los que igualmente es distinta la forma de gozar de la fiesta. Estas celebraciones se dan en Nochebuena, Nochevieja, y Noche de Reyes.

Existe una comarca, cercana a Toledo capital y que se extiende hacia los montes, de la que recuerdo por haberlo vivido, que a todas las noches antes señaladas se las denominaba "nochebuenas", y que eran diferenciadas al remarcarlas por Primera, Segunda y Tercera. Así la Tercera Nochebuena, es la que se considera más infantil, la de Reyes, aunque se dan comarcas, particularmente cerca de Talavera, en las que esta noche que mencionamos se la reconoce como la noche, o Nochebuena, de los casados.

#### Nochebuena, antes y ahora

Es inevitable redundar: en esta primera gran noche festiva han variado sustancialmente las costumbres; puede ser que se conserve la costumbre de la buena mesa, para lo que todos hacen sacrificios económicos, pero incluso en este sentido han cambiado los menús, hoy más sofisticados y antes mucho más copiosos. Turroneo, y sobre todo mazapanes, ya que somos la cuna de estos últimos, son lo único que se mantiene inamovible a la hora de los postres o cumplir con los tradicionales aguinaldos, tanto los que se regalan como los que se obsequian en el momento de las felicitaciones pascuales, algo que permanece y que damos y recibimos con verdadero afecto, o cariño, pues hasta parecemos mejores en estas fechas y nos miramos mejor y mostramos mejores deseos.

Volviendo a la Nochebuena, recordemos que hasta hace escasos años era mucho más familiar que hoy, y hasta bastante más religiosa. En las capitales y grandes ciudades las calles se desertizaban, particularmente hasta las doce de la noche. No bien entrada la noche comenzaban a cerrar los establecimientos de hostelería, únicos que habían abierto por la tarde. En Toledo capital, era prácticamente imposible encontrar dónde tomar un café poco después de las siete de la tarde, que por otra parte ya es noche cerrada. Se comenzaba a cenar temprano y se prolon-

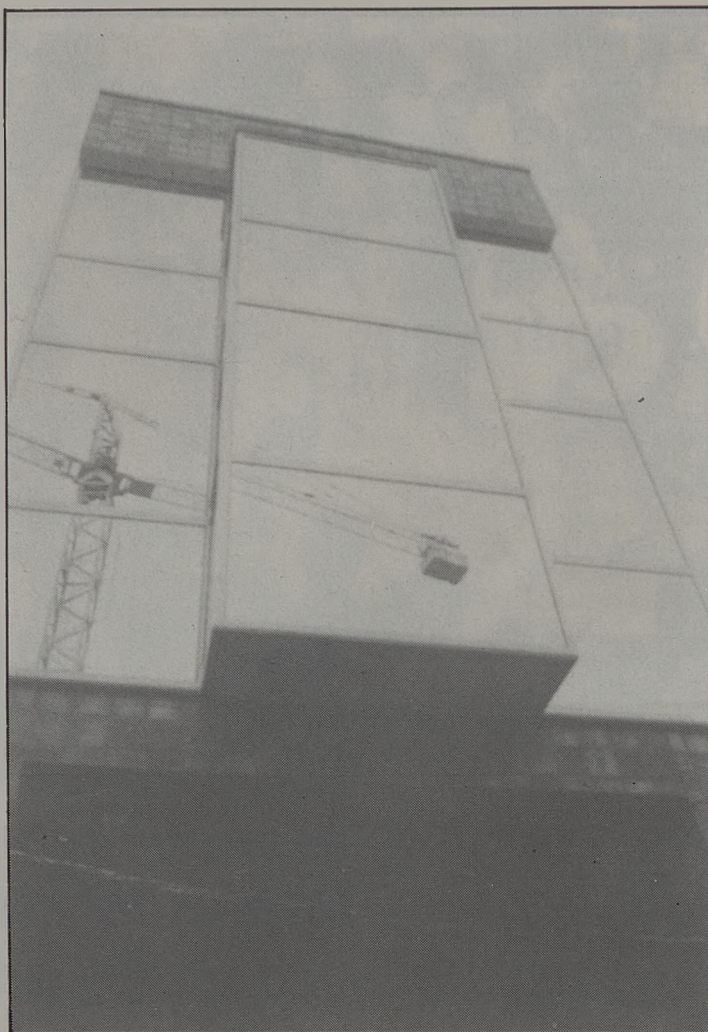

El clima influye en estas fiestas. En casa, detrás de los cristales se pasa la mayor parte de la jornada de Nochebuena. La Navidad trae paz y tranquilidad al hogar.

ARCHIVO

gaba ésta durante horas. Conocido es el dicho: "tres días hay en el año para llenar bien la panza, Nochebuena, Jueves Santo y el día de la matanza". Lombarda, besugo y cordero, era menú muy popular.

Tras la cena, y la familia completa reunida, se continuaba con los dulces y las bebidas. Anises, cognas y sidras eran las más usuales. Conversaciones y hacer tiempo para la asistencia a la Misa del Gallo o acostarse. Quienes salían animaban por unos instantes las calles y se entrecruzaban las felicitaciones primeras. No era raro, tras la Misa, la visita a algún familiar o amistad, donde se prolongaba la velada. Copas para ellos, algún chocolate con picatostes para ellas y dulces precursores de empaños y purgas para los pequeños, para quienes el Aceite de Ricino y Agua de Carabaña, nunca faltaba tras estas fechas.

Menos familiares, al menos en cuanto a continuidad en la permanencia reunidos eran estas noches en las pequeñas localidades rurales. Aquí sí que se rondaba y salía a las calles, los bares y tabernas no echaban el cierre en toda la noche. Los mayores se aprovechaban de estos bares y los pequeños rondaban en las casas de familiares y amigos para recoger sus aguinaldos. Ade-

más en estas localidades no faltaba el baile para los jóvenes que se prolongaba hasta altas horas de la madrugada, lo que era inusual en otras fechas en estas pequeñas localidades.

Diferentes igualmente eran los menús en estas ciudades. La base de la cena era la carne: pollos, corderos y cabritos, junto a la caza, eran las más usuales. No deben olvidarse los derivados del cerdo, para ello pocos días antes habían efectuado en cada casa la matanza y las moragas (carne magra para asar) y los chorizos (aún poco curados pero útiles para ser asados) eran manjares apetecidos para las madrugadas de esas nochebuenas que, en ocasiones, se empalmaba con el día de Navidad y la rueda de visitas a los domicilios de los amigos para seguir comiendo y bebiendo.

Siempre hubo personajes populares que disfrutaban de forma especial en estas oches. Recuerdo un pastor de un pueblo de La Jara que solamente iba dos días al año al pueblo, el de San Pedro, si había de buscar patrón para el año, y la tarde de Nochebuena, siendo el primero que comenzaba con una gran zambomba, de dimensiones tales que apenas podía trasladar, a dar serenatas con su música y correspondiente acompaña

Sigue en páginas siguientes

ñamiento cantando villancicos que se prolongaba hasta el día siguiente por la noche. Y todo ello sin dejar de beber, y solamente vino tinto. A nadie molestaba y a todos resultaba simpático este buen pastor que era el rey del disfrute en Nochebuena.

Hoy en día ha variado de forma radical la manera y forma de la celebración, en todo. Desde las formas de comportamiento hasta los menús. Ahora cada vez se parecen más las celebraciones entre las grandes ciudades y las pequeñas poblaciones. Se está más en la calle y se visitan los locales de esparcimiento, siendo pocos de éstos los que cierran sus puertas.

Se sigue conservando la costumbre de ser la gran noche de la cena familiar. Hasta ese momento todos se reúnen como antaño, pero tras la cena comienza el desfile según edades y preferencias, y esto ocurre tanto en Talavera, como ejemplo de ser la ciudad de mayor entidad demográfica, como en Mina de Santa Quiteria, como representante de ser una de las localidades de menor entidad de población.

Lo que sí es cierto es que ahora se prefieren las pequeñas poblaciones. Todos tratan de volver en estas fechas a sus poblaciones de nacimiento, lo que favorece las vacaciones que se conceden en todas las empresas. Estas mini-vacaciones son tan aprovechadas como las de verano, aunque más cortas, se alargan las veladas para sacarles un mayor fruto.

Son menos religiosas, muchas personas menos van a la Misa del Gallo o visitan Belenes y Nacimientos mientras hacen hora para la gran cena. Incluso en los hogares, se impone el árbol engalanado al Portal, lo que tantos achacan a comodidad y ocupar menos espacio.

Los menús han cambiado. Proliferan los mariscos como entrada y se sofistican las carnes. No es raro el tropezar con entradas a base de ostras adornadas y guarnecidas, seguidas de pularda o pato a la naranja, todo ello regado, cada vez con mayor profusión, por cava, este vino de los que tantos y tan excelentes se dan en España. La sidra ha sido sustituida por el champán como un indicativo claro del cambio de los tiempos y la subida del nivel de vida. Ya no es sólo la gran noche de la familia, lo es también de los Pubs y discotecas que ven aumentados sensiblemente sus clientes en esta noche.

### Noche vieja, la ruidosa celebración

Cambiamos de fiesta; la que en lugares se tildaba como segunda Nochebuena: Noche Vieja. Es completamente distinta de la anterior y siempre muy diferente ha sido su celebración. En ésta, su carácter religioso es prácticamen-



Las corporaciones municipales programan actos típicamente navideños. Coros, villancicos y cabalgatas son el denominador común.

ARCHIVO

te nulo y su connotación familiar es menor, aunque ahora ha aumentado. Es la gran noche del bullicio y la calle, si en estos tiempos su celebración es general, no a muchos era festividad propia de grandes capitales. El recibir el año en la calle, comiendo las doce uvas al compás de las campanadas del reloj más notorio del lugar y los abrazos y efusiones que se siguen, casi siempre regados con cava, son notas que se repiten en esta entrada del Año Nuevo.

En esta fecha sí que todos los establecimientos hosteleros y de diversión han permanecido abiertos. Es más, en teatros y cines, se interrumpía el espectáculo a la llegada del cambio de día y se procedía a consumir las uvas, que previamente habían sido regaladas por la empresa que lo anunciaba con anterioridad pomposamente: "Regalamos las luvas de la suerte". Con seguridad se puede decir que en esta fiesta se ha procedido a la inversa que en la anterior; ahora es más familiar que hace unos años y se reúnen en una casa familiares y deudos.

En cualquier caso, siguen contando con gran aceptación las ofertas de cenas que se dan en cualquier restaurante que se precie. Es más, en muchos de

ellos, junto a la cena se oferta baile hasta la madrugada, con cotillón que se comienza a usar una vez que se cruza la frontera horaria que marca el cambio de año. Y para mayor prolongación, lo que no ha muchos era chocolate con churros, hoy se ha convertido en migas acompañadas de chorizo y otros embutidos y productos del cerdo, que se consumen cuando ya el día quiere apuntar en estas frías madrugadas de diciembre-enero.

Noche callejera. Quien guste del recogimiento, desde su casa escucha ruidos, conversaciones y jolgorios de continuo en cualquier lugar. En eso se parecen todas las localidades de nuestra provincia, así como en la gran cantidad de bebidas que se consumen, predominando sobre todas las espumosas, pero sin que ello quiera dejar fuera de cuenta a otras como son las que se consumen en combinaciones con colas y refrescos y, por supuesto, la cerveza que siempre goza de aceptación, particularmente por los más jóvenes, en función de su precio, mucho más obsequible y al alcance de estas "modestas" economías.

El día Primero de Año suele presentar un aspecto bastante desolado. Du-

rante la mañana las calles aparecen desiertas. Chiquillos y mayores son los más visibles, especialmente en las horas de Misas en las cercanías de las iglesias. Tampoco se dan muchos lugares que frecuentar al permanecer cerrados tras no haberlo hecho en toda la noche. Sería momento de recordar a quienes trabajan en estos menesteres de proporcionar comidas y bebidas, ¿cuándo disfrutaron ellos de estas fiestas? Incluso en Nochebuena pueden gozar poco de la familia al irse dando cada vez con mayor intensidad el permanecer los locales abiertos al público. Habrá momentos en los que nos quejemos de la falta de atención de alguno de estos trabajadores sin que reparemos en el cansancio físico de ellos y otro cansancio, mayor aún, moral y psíquico al no poder disfrutar como todos de una fiesta familiar.

### Reyes, la ilusión

La última de estas tres grandes noches es la de la víspera de Reyes. Noche marcada por la ilusión, y no solamente de los pequeños, todos queremos un regalo, un recuerdo que manifieste que somos recordados. Aparte los juguetes y regalos también es motivo para una festiva celebración, la última ya de estas fiestas navideñas que daban oficialmente comienzo con el monótono canto de números y premios por parte de los niños del San Ildefonso. Comenzaban con esa desilusión, para la mayoría, por no alcanzar un premio importante y finalizan en esta noche en la que sí que casi todos ven satisfecha su ilusión de un regalo.

Por regla general, tras las cabalgatas que se programan por doquier, "llegan" los magos a los domicilios y dejan su carga de juguetes, con ello se cumple una doble finalidad: de una parte se evitan los grandes madrugones de los pequeños, de otra, los mayores gozan de una mayor libertad de acción y pueden salir a festejar la noche.

Aunque se dan gran cantidad de ofertas de cenas con baile, una gran

## “Los anuncios navideños y la iluminación tienen un toque de distinción que no decae ante el paso del tiempo”

mayoría prefieren hacerlo en casa en familia. Las vacaciones, quienes las han tenido, finalizan, y se quiere prolongar ese contacto familiar antes de la partida, quienes residen lejos, o de la incorporación. El menú de la cena sigue siendo extraordinario, volvemos a recordar lo de esa comarca toledana que hace alusión a que es “la tercera Nochebuena”. Como algo típico y especial nos encontramos con el roscón de Reyes, que lleva sorpresas y regalos en su interior y que es causa de jolgorio y divertimento más que de valor económico en lo encontrado.

Si no a cenar, sí que se dan las salidas en cualquier localidad en que se reside, buscando un local de esparcimiento en esta última noche en la que, por ser la última, se busca estirar y alargar la velada. Muchos son los papás que al regresar a sus domicilios, pese a hacerlo a horas altamente intempestivas, se encuentran a sus pequeños retoños aún despiertos y jugando con lo que los magos les dejaron, lo que es enteramente comprensible, además, en un par de días, volverán los madrugones para incorporarse a sus respectivos centros de estudio y formación.

### También los enfermos

Cuando estas líneas vean la luz ya se

habrá celebrado la Nochebuena. Queremos finalizar con una referencia a los enfermos quienes, dentro de la permisión clínica de su salud, igualmente han celebrado la Navidad. En el Hospital de la Seguridad Social “Nuestra Señora del Prado” desde el pasado año tiene una celebración especial. Los dos sacerdotes que componen el Servicio Religioso del centro se dirigieron a la gerencia del mismo y propusieron que los familiares que han de permanecer como acompañantes necesarios de los enfermos reciban en esta noche tan señalada una cena obsequiada por el Hospital. La petición tuvo eco favorable y así se viene haciendo desde entonces. Al igual, los enfermos, dentro de lo que permiten sus correspondientes regímenes, gozan de una cena extraordinaria.

También tiene una prolongación extraordinaria la velada, de la que fuimos testigos. A las doce se celebraba la Misa del Gallo. La mayoría de los familiares acompañantes y los enfermos que su estado de salud se lo permitió, asistieron a la capilla. Una Misa, un sacrificio incruento gozoso entre el dolor y el sufrimiento. Con seguridad que estas plegarias, salidas de labios dolientes ascendieron mucho más directas al cielo y van a ser oídas y atendidas, ya que Dios está mucho más cerca del dolor y el sufrimiento que del goce y la opulencia.

Terminada la Misa, los dos sacerdotes obsequiaron a todos los asistentes con dulces y un recuerdo de la efemérides. ¡Olaja! que al año venidero, en esta misma noche, el regalo sirva de recuerdo de lo pasado en el 88 y que para nadie deseamos en el 89.

Ha sido un repaso a celebraciones y comportamientos en estas fechas. Todo ha cambiado, ya se dice, desde menús a preferencias, pero la Navidad, por siempre, será la fiesta familiar por excelencia. La que congregará a los que residen lejos y atraerá en el recuerdo a quienes ya marcharon por el camino sin regreso.

CERVECERIA BAR

## LOS TINAJONES



Tapas variadas.  
Especialidad en venado, callos,  
calamares

C/ Puente Nuevo, 3. Tfn. 80 83 08  
TALAVERA DE LA REINA

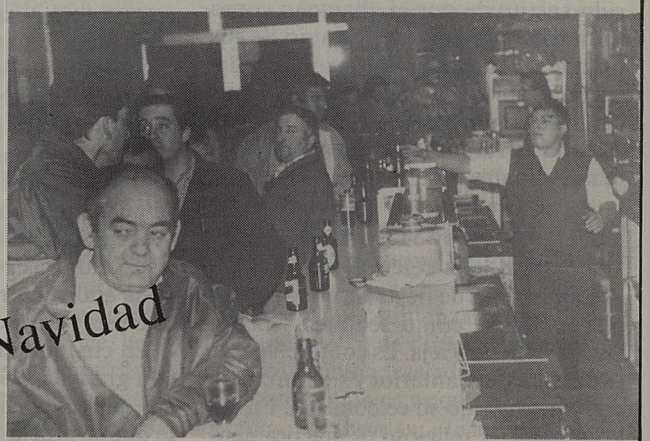

Feliz Navidad

AUDI 90. El diseño de los 90.

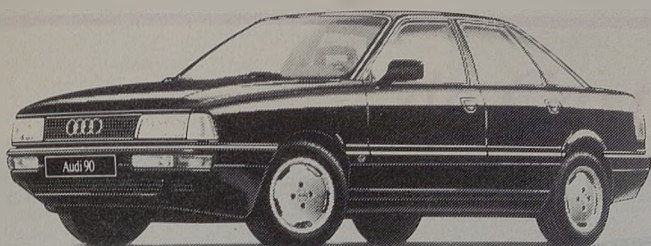

Audi 90. Más que un coche, un nuevo concepto.  
Posibilidad de incorporar el sistema de seguridad "procon-ten".  
Chapa totalmente galvanizada. Impresionante diseño  
aerodinámico. Coeficiente de penetración CX 0,31.

Suba. Disfrute de la más alta  
tecnología.

Audi 90. El automóvil  
que marca la pauta para  
los años 90.



A la vanguardia  
de la técnica

ADMIRELO EN



**Talmóvil, S. A.**

Ctra. de Extremadura, Km. 118,300 - Tel. 81 25 35  
TALAVERA DE LA REINA

**ms**

**INSTALACIONES**

**Miguel Sánchez, S. L.**

CALEFACCION CON AHORRO ENERGETICO

AIRE ACONDICIONADO

MANTENIMIENTOS - GAS PROPANO

ENERGIA SOLAR

QUEMADORES - FONTANERIA

TRATAMIENTOS DE AGUAS RESIDUALES

MANTENIMIENTO DE PISCINAS

RETIMBRADO DE TANQUES DE PROPANO

REVISIONES DE INSTALACIONES FRIGORIFICAS

GENERADORES DE VAPOR Y EXTINTORES

Telf. (925) 80 28 59

FAX (925) 81 66 02

TALAVERA

**FELICES FIESTAS**  
**Santa Teresa de Jesús, 45.**



# MUNDICAZA

*Desea a todos los  
CAZADORES y amigos unas  
muy FELICES FIESTAS y  
toda clase de PROSPERIDADES  
para 1989.*

*c/ José Abascal, 55  
28003 - MADRID*



# AYER y HOY

## *de Castilla-La Mancha/ y 11*



**E**l estado de las carreteras, ferrocarriles, teléfonos, televisión, telégrafos y correos están en interdependencia con la ordenación territorial de la región, ya que son el resultado de las necesidades actuales y condicionan la evolución futura. La infraestructura, en cuanto a comunicaciones se refiere, es la base necesaria para el desarrollo de Castilla-La Mancha.

Debemos diferenciar la red de carreteras estatal que es competencia de la Administración Central con las redes provinciales vinculadas a las diputaciones provinciales. La Red Nacional Básica en Castilla La Mancha comprende las carreteras: N-1 (Ma-

adrid a Francia por Barcelona), Nacional-II (Madrid-Valencia), Nacional-IV (Madrid-Cádiz), Nacional-V (Madrid-Portugal), N-211 (Guadalajara-Alcañiz), N-400 (Toledo-Cuenca), N-420 (Córdoba a Tarragona), N-330 (Alicante y Murcia a Francia), N-301 (Madrid-Cartagena), N-401 (Madrid a Ciudad Real por Toledo), N-430 (Badajoz-Valencia), N-403 (Toledo a Mérida), N-503 (San Martín de Valdeiglesias a Almadén) y N-322 (Córdoba a Valencia). La Red Nacional Complementaria comprende las siguientes carreteras: N-320 (Albacete a Guadalajara), C-102 (Guadalajara-Torrelaguna), C-01 (Guadalajara a Cifuentes por

Brihuega), C-204 (Pastrana-Cifuentes), C-114 (Alcolea del Pinar a Aranda del Duero), C-202 (Tarancón a Calatayud), N-400 (Toledo-Cuenca), C-3214 (Alcaraz a la Almarcha), C-311 (San Clemente-Motilla del Palancar), C-400 (Toledo a Alcázar de San Juan), N-401 (Madrid-Ciudad Real), C-415 (Ciudad Real a Murcia), C-3211 (Albacete a Aguilas), C-3212 (Orcera a Almasa), C-424 (Almadén-Puertollano), C-410 (Puertollano a Almuradiel), C-401 (Toledo-Mérida), C-502 (Avila a Talavera).

La Red se completa con las Carreteras Regionales que son competencia de la Administración Central del Esta-

*análisis sobre el pasado inmediato*

**La Voz del Tajo**



do totalizan en la región 11.179 km. de longitud, que sumando la correspondiente a la red provincial serían unos 17.436 km. de carreteras. La región, en relación a la superficie territorial, está infradotada pero en comparación a la población total del país parece sobredotada. El motivo estriba en la pérdida de potencial demográfico castellano-mancheño en las últimas décadas.

Los problemas que tienen las carreteras en la región no se deben a la falta de grandes obras sino más bien a otro tipo de cuestiones. En la red provincial predominan las vías de ancho inferior a 5 metros, también existen 463 kms. con firme de macadán en la región, de los cuales 300 km. pertenecen a la provincia de Albacete. La maquinaria de conservación y mantenimiento es obsoleta, faltan carreteras y caminos locales para comunicar con núcleos de población en la provincia de Albacete, de Guadalajara y de Cuenca.

En relación a la red de carreteras del Estado, existen además varios problemas: no hay fluidez de tráfico, sino

problemas de congestión, en horas punta sobre todo, en tramos de las carreteras. Madrid-Guadalajara, y Madrid-Toledo. La carretera N-430 que debe comunicar Castilla-La Mancha con Extremadura y que es ruta internacional de Valencia-Lisboa, está sin terminar en el tramo de la provincia de Badajoz, el ancho de la vía es insuficiente y su estado de conservación es bastante malo. La comunicación entre Guadalajara y Cuenca está cortada en 12 km. que faltan entre Beteta y Peralejos de la Trucha. La comunicación entre Guadalajara y Toledo es deficiente, ya que tiene que atravesar a congestionada área de Madrid y no tiene alternativa de circunvalación. La red atraviesa importantes núcleos de población con los consiguientes problemas. Existen también varios pasos a nivel en la región y se han detectado puntos negros, debidos a puentes, curvas peligrosas, firme en mal estado y cruces.

Los estrangulamientos infraestructurales o físicos constituyen un dato originario con que hay que contar, tra-

tando de modificarlos. Castilla-La Mancha se encuentra separada por barreras montañosas y con otras regiones no se encuentra bien comunicada. Las montañas del macizo ibérico al Norte y noreste y la cadena de sierras que la separa de Andalucía son obstáculos físicos no invencibles, pues la técnica puede imponerse por encima de esas barreras. En este sentido la potenciación de la carretera N-322, que une la N-IV de Andalucía con la N-111 de Valencia a través de Albacete, es una cuestión a considerar. La comunicación con Extremadura está igualmente interrumpida, a falta de la realización de las obras de la carretera N-430 sobre el pantano de García de Sola.

### Objetivos

Entre los objetivos sectoriales, se pretende potenciar los sectores productivos, de apoyo a la producción o sociales, incidiendo en las infraestructuras, además de otros servicios tanto colectivos, sociales y territoriales.

Matizando los objetivos de tipo de infraestructura cabe señalar las de transporte, diferenciando los niveles correspondientes, la funcionalidad de los enlaces interregionales, red básica regional, redes provinciales y redes comarcales, debidamente jerarquizadas y relacionadas entre sí. Se debe adecuar la red básica regional a las exigencias y necesidades de la región castellano-mancheña, mejor la comunicación y accesibilidad intrarregional, tanto entre capitales de provincia, como entre cabeceras de comarca, y entre estas y sus zonas de influencia. Hace falta mejorar la accesibilidad al eje internacional de Valencia a Lisboa que atraviesa la región. Potenciar el ferrocarril para transporte de mercancía, facilitar el acceso al equipamiento aeroportuario por la región y potenciar la construcción del equipamiento básico para el transporte de viajeros y de mercancías.

Ya en el año 1984, y dentro del programa económico de Castilla-La Mancha con el objeto de dotar a la región de un mejor equipamiento de las infraestructuras, se realizaron varios proyectos. En relación a las carreteras, se debía definir la red básica regional, apoyar la realización de las obras necesarias en la provincia de Madrid para mejorar la accesibilidad entre Guadalajara y Toledo. Terminar el tramo de la N-430 sobre el embalse García Sola que enlazaría Castilla-La Mancha con Extremadura y mejorar el eje internacional Valencia-Lisboa. Proyectar y realizar las obras de la carretera C-202, entre Beteta y Peralejos de Trucha, realizar las variantes en las carreteras a su paso por diversas poblaciones, terminar y ejecutar el Plan de la Red Arterial de Talavera en coordinación con el Plan General Municipal de Ordenación.

Finalizar los nudos en la red arterial de Toledo, puente sobre el río Tajo y unión con el polígono. Arreglar la carretera C-3212 de Albacete a Yeste y prolongar su trazado actual hasta facilitar el acceso a Nepio (Albacete). Estudiar los problemas que plantea la carretera de Toledo a Avila y mejorar el tramo de carretera entre Ciudad Real y Puertollano. Arreglar y reponer las carreteras afectadas por embalses en particular la afectada por el embalse de Alcorlo. Construir por las diputaciones provinciales varias carreteras en las cinco provincias que enlazan núcleos aislados y arreglar y mejorar la red de caminos que es de competencia de las Diputaciones Provinciales.

El capítulo de inversiones más elevado en la región, afecta sobre todo a la construcción de carreteras y mejoramiento de la red viaria.

## Los ejes de nuestra región

Con el fin de ampliar a nuestros lectores el marco de opinión respecto a Comunicaciones, principalmente en lo que a carreteras se refiere, abordamos en estas líneas el análisis realizado por José Luis Díaz Moreno en base al Sistema de Transportes en Castilla-La Mancha. El señor Díaz Moreno se sitúa en el "Subsistema suprarregional de conexión exterior", como epígrafe, para exponer la situación de nuestra región como "paso obligado en las relaciones con gran parte de la periferia". Así comenta que: "la red de carreteras que históricamente ha buscado las comunicaciones más cortas y fáciles entre Madrid y la periferia, y que además ha recibido las inversiones más importantes, ofrece en nuestra región una gran libertad para el trazado rectilíneo (salvo los bordes montañosos que obligan a la búsqueda de pasos naturales), pero deja de atender a las necesidades de comunicación regional. De igual forma ocurre con la red ferroviaria, mostrando una disposición de tipo radiocéntrica. Puede afirmarse, por tanto, que el modelo suprarregional se asienta sobre una serie de ejes radiales donde se concentra la infraestructura de mayor calidad de la región. Estos ejes básicos soportan un importante tráfico con origen y destino fuera de la región, que representa, con ligeras variaciones por eje, el 50 por 100 del tráfico por carretera (de viajeros y mercancías) y el 70 por 100 por el modo ferroviario.

Ahora bien, estos ejes radiales sirvan también de infraestructura de soporte en las relaciones interregionales (con origen o destino extrarregional), bien directamente, a partir de estas infraes-



estructuras radiales, bien a través de infraestructuras de inferior calidad pero que permiten acceder a la red radial. La oferta de infraestructura presenta, pues, una mayor accesibilidad a lo largo de estos grandes ejes, potenciando el modelo de intercambio o dependencia mayoritaria con el exterior, frente a la debilidad de las relaciones de viajeros y mercancías entre las provincias regionales, motivado, a su vez, por la falta de complementariedad de sus economías".

José Luis Díaz Moreno, en el mismo análisis, describe los que él define como "grandes ejes radieséntricos", de la manera siguiente:

a. Eje Madrid-Cataluña: sirve, desde un punto de vista nacional a las relaciones de Madrid con Aragón y Cataluña a partir de la carretera N-II y a la línea férrea Madrid-Barcelona, aunque también posibilita los intercambios de Guadalajara con Madrid, Aragón y Cataluña, y a través de Madrid es el eje básico de conexión de Guadalajara con el resto del espacio castellano-manchego.

b. Ejes Madrid-Levante: formados por las carreteras N-III (Madrid-Valencia), N-301 (Ocaña-Murcia-Cartagena) y N-430 (Albacete-Almansa) y las líneas férreas Madrid-Alicante, Chinchilla-Cartagena y Madrid-Valencia por Cuenca.

c. Eje Madrid-Andalucía: se identifica por la carretera N-IV (Madrid-Cádiz) y la línea férrea Madrid-Sevilla, integrando a las comarcas manchega de Ciudad Real y Toledo en sus relaciones con Madrid; y Puertollano y Ciudad Real con Andalucía y Madrid a través de la N-420.

d. Eje Madrid-Extremadura: la N-V y la línea férrea Madrid-Cáceres conectan el extremo occidental de la provincia de Toledo (Talavera de la Reina) con Madrid y Extremadura, y la línea férrea Madrid-Badajoz permite aportar los tráficos de mercancías y viajeros desde el complejo petroquímico de Puertollano y desde Ciudad Real con Madrid.

e. Eje Madrid-Toledo: aunque muestra una funcionalidad diferente a

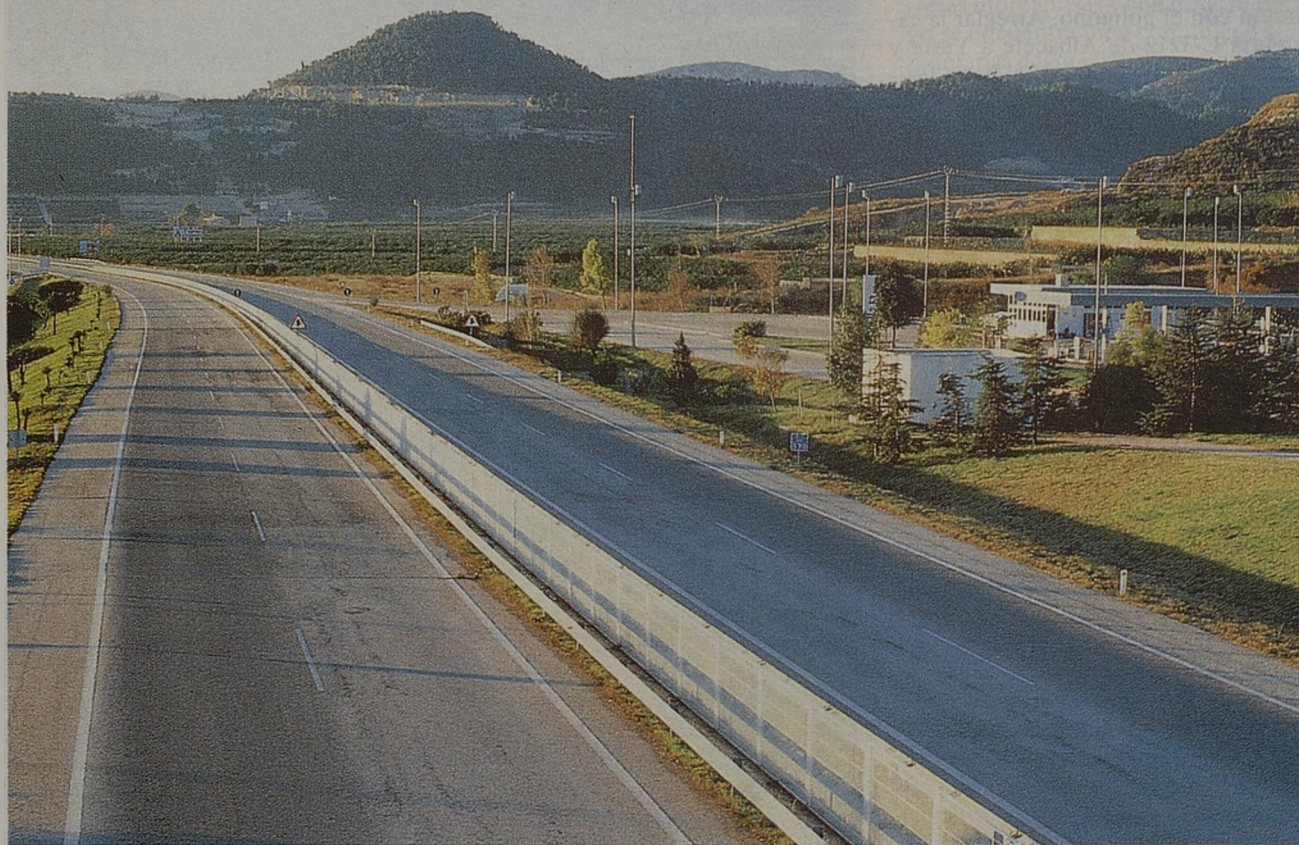

los ejes anteriores por no aportar relaciones suprarregionales (o de paso), sirve a las relaciones interregionales de mayor intensidad entre Madrid y Toledo a través de la N-401 y de un ramal ferroviario.

Estas aportaciones del señor Díaz Moreno, publicadas en el pasado año dentro del ejemplar de Papeles de Economía Española dedicado a la "Economía de las Comunidades Autónomas", se complementarían con los datos vertidos en el epígrafe titulado "Subsistema regional", de este mismo autor. Al hilo de su análisis, José Luis Díaz argumenta que, "frente al subsistema anterior, contrasta la debilidad de lo que definimos como subsistema regional, entendiendo por tal las conexiones interregionales básicas que comunican, a partir de unos ejes regionales, las diversas provincias de la región a través de sus capilares.

Dichos ejes, que si bien pueden materializarse por la continuidad física de las carreteras que las identifican, presentan una falta de homogeneidad en sus características (deficiencias de trazado y funcionalidad), que se corresponden con importantes discontinuidades en el tráfico y en los servicios que discurren por ellas. Este hecho resulta interdependiente con la escasa densidad en las relaciones intrarregionales y con la escasa integración social y económica de la región en su conjunto, salvo algunos espacios muy concretos. Sin embargo, estos ejes regio-

nales cumplen importantes funciones en el tráfico intraprovincial al tener una funcionalidad básica para los subsistemas provinciales... Dichos ejes son los siguientes:

a. Eje Toledo-Ciudad Real: el más occidental en la relación norte-sur, formado por la N-401, Toledo-Ciudad Real, y la N-420, Puertollano-Ciudad Real. La infraestructura ferroviaria se apoya en el trayecto Toledo-Algordor-Ciudad Real.

b. Eje del Tajo: definido por la N-V y N-403, entre Toledo y Talavera de la Reina, y la N-400, desde Toledo a Cuenca. En el ferrocarril a pesar de existir continuidad física entre Talavera y Cuenca, lo tortuoso del trazado y la inexistencia de servicios en algunos tramos imposibilita la Comunicación, salvo la relación Toledo-Cuenca, con trasbordo en Aranjuez.

c. Eje del Guadiana: aunque es la N-403 la carretera que comunica Ciudad Real y Albacete, la dificultad del trazado y el mal estado del firme hace que se elijan tramos de carreteras locales alternativas. No existe ferrocarril en este eje. Además, la C-415 conecta Ciudad Real con el sur de la provincia de Albacete.

d. Eje Oriental: la N-320 representa la única infraestructura de transporte en la comunicación entre Albacete, Cuenca y Guadalajara. No existe infraestructura ferroviaria.

e. Eje Sureste-Noreste: representado por la N-420, une en diagonal Puer-

tollano, Ciudad Real y Cuenca, presentando un tramo alternativo entre Manzanares y la N-III, por Tomelloso, Villarrobledo y Motilla del Palancar o Granja de Iniesta.

f. Eje Noroeste-Sureste: formado por otra diagonal que uniría Albacete y Toledo por la N-301 hasta Ocaña y su tramo de la N-400. Aunque la comunicación por ferrocarril es factible, lo elevado del "índice de rodeo" y la falta de coordinación imposibilitan su conexión. Además, la C-400 presenta un itinerario alternativo de claro contenido regional, conectado Toledo, Mora, Madridejos, Alcázar de San Juan y Tomelloso, que enlazan con la N-430 muy cerca ya de Albacete.

g. Eje Occidental: aunque existen discontinuidades y dificultades de trazado y de firme, la C-424 y C-423 posibilitan la integración de los sectores occidentales de las provincias de Ciudad Real y Toledo.

A través de lo expuesto en los datos del análisis del señor Díaz Moreno, aparece claramente un panorama cuya infraestructura de comunicaciones a nivel regional, deja aún mucho que desear para una interrelación equilibrada de los habitantes de la misma. Ya han sido varios los planes puestos en funcionamiento, tanto desde la órbita del Gobierno Central como por parte de las diputaciones provinciales. Sin embargo, un nuevo planteamiento de comunicaciones está ahora en vía de convertirse en realidad.



Caminante no hay camino, conductor ya hay carretera

## Nuestras carreteras: un reto para el futuro

José Manuel Candela Pi, Director Provincial de Política Territorial desde hace más de dos años, es natural de Albacete e ingeniero de caminos, proviene de la Diputación Provincial de Albacete donde trabajó durante cuatro años, siempre ha tenido entre manos temas de Política Territorial, de infraestructura de la red viaria primero de provincia y ahora de la región. Es uno de los artífices del Plan Regional de Carreteras, proyecto con una duración de ocho años en los que se trata de mejorar la red de carreteras con el fin de dejarlas en condiciones muy buenas para el tráfico. En la actualidad, la velocidad media de nuestras carreteras está en torno a los 60 kilómetros a la hora y cabe señalar que el nivel de accidentes de circulación en Castilla-La Mancha está por debajo de la media nacional. No obstante, la Junta de Comunidades se propone para el año 2000 que todas las provincias que componen la región están dotadas de una buena red viaria, eliminando curvas peligrosas y efectuando cambios de trazado y realizando variantes para que la carretera no pase por núcleos de población importantes.

P. ¿Qué cambios importantes han experimentado nuestras carreteras después del traspaso de competencias en esta materia a la Junta de Comunidades?

R. La estructura de la red es de 8.300 kilómetros, no se ha modificado prácticamente en el tiempo que llevamos, carreteras nuevas se han construido únicamente dos, por lo tanto seguimos manteniendo la misma longitud de red. El problema de la red viaria de Castilla-La Mancha, más que de longitud es de calidad. Hay que tener en cuenta que la longitud de carreteras en nuestra región triplica la media nacional por cada mil habitantes, nuestras deficiencias no son de cantidad.

P. ¿Existen todavía carreteras en nuestra región cuyo ancho de la vía es de 5 m., es suficiente para el tráfico actual?

R. Aunque tenemos todavía muchas carreteras cuyo ancho de la vía es de 5 metros, y es necesario ampliarlo, hoy en día lo que más nos preocupa es el trazado, existen curvas muy peligrosas en nuestra región trazados muy antiguos, habría que mover tierras y por este motivo no están actualizados. El defecto es que el presupuesto destinados a infraestructura de carreteras se ha ido en refuerzo de firmes.

P. ¿Cuáles son los objetivos prioritarios en el mejoramiento de la red viaria de Castilla-La Mancha?

R. Los objetivos están trazados en el Plan Regional de Carreteras, se han hecho estudios exhaustivos de la región,

fijándonos en las zonas de mejor y peor accesibilidad. Hemos jerarquizado las carreteras de toda la red en la región, y en nuestro orden de preferencias hemos marcado la situación actual y la que debe tener según el Plan Regional de Carreteras. Este Plan marca las que se consideran básicas, intercomarcales, comarcales y locales, en función de esto se establecen los anchos mínimos de las calzadas, los anchos de los arceles y los radios mínimos de las curvas. Es algo que debemos mantener al 90 por ciento. Una vez aprobado este Plan, ha surgido un cambio fundamental, estábamos haciendo obra muy puntuales en cuanto a coger itinerarios y adaptarlos al Plan. Esto nos está llevando más tiempo, ya que los proyectos para mejorar el firme son muy sencillos de ejecutar, pero en cambio el trazado, requiere un estudio de curvas y además, hay que añadir al tema de las expropiaciones.

P. ¿Han surgido problemas o se han retrasado los procesos de ejecución de las obras en carretera por las expropiaciones?

R. Problemas no es que haya, puesto que la ley nos permite expropiar cuando se trata de un bien público. Pero es un proceso muy lento hay casos que nos hemos encontrado, por ejemplo en la provincia de Ciudad Real que para



modificar el trazado debemos realizar casi 600 actas de expropiación, son 600 personas con las que hay que contactar y eso alarga los trámites. Afortunadamente este caso se podría considerar extremo en nuestra región, normalmente se realizan unas 250 expropiaciones en cada cambio de trazado.

P. ¿Qué nivel de accidentes de circulación existe en nuestra región, en relación al resto del país?

R. Nuestras carreteras no son demasiado peligrosas para las personas que circulan por ellas y las conocen. No permiten velocidades altas y por eso no se producen demasiados accidentes. Estamos en un nivel por debajo de la media nacional en las carreteras de la Autonomía.

P. La entrada de España en el Mercado Común, repercute en los sectores productivos de nuestra región. ¿No cree usted que una buena red viaria facilitaría más la salida de nuestros productos al exterior?

R. Nuestras carreteras soportan tráfico regional, pero al estar circunvalado Madrid tenemos muchas carreteras de paso. Hay algunas vías como por ejemplo en la salida de Alcázar de San Juan y Valdepeñas que tienen tráfico pesado, pero normalmente en esos tramos de la red tenemos transferidas las competencias. La salida de nuestros productos hasta llegar a esas carreteras son para nosotros muy importantes. En Castilla-La Mancha tenemos núcleos de población con una accesibilidad muy baja, no porque no existan comunicaciones sino porque las carreteras son muy difícil de transitar, no cabe un trailer, son vías estrechas y además hay algunos puentes demasiado bajos. Uno de los objetivos a desarrollar dentro de los programas elaborados por la Junta de Comunidades es dar salida a nuestros productos regionales, y que el producto se encarece si se encuentra en una zona de difícil acceso. El turismo casi va mejor por las carreteras actuales, y se puede contemplar el paisaje, en cambio el transporte si hay que procurar que se pueda entrar en los camiones actuales, y no con camiones pequeños como ahora. Las carreteras estrechas y con curvas peligrosas son las que más se diferencian de la solución que deben tener, y es en las que estamos actuando prioritariamente y por itinerarios. Deben existir rutas completamente arregladas para de esta manera dar salida inmediata a las mercancías de nuestra región.

P. ¿Existen todavía núcleos de población en Castilla-La Mancha que carecen de comunicaciones?

R. Claro que existen núcleos de población que no están comunicados, pero debo aclarar que quizás convenga, que las Diputaciones provinciales todavía siguen existiendo. El decreto de



transferencias de la Junta de Comunidades de Castilla-La Mancha no comprende llegar a todos los núcleos de población, sino a las carreteras que soportan tráfico regional o comarcal. Seguimos pensando que las carreteras o vías de comunicación, para esos núcleos de población no son competencia de la Autonomía, sino de las Diputaciones. Por supuesto que en una labor conjunta debemos mejorar la red de carreteras de nuestra región. Estamos de hecho, hablando con las mismas, ya que hay que repartirse el trabajo. Con dos de ellas las conversaciones están muy avanzadas en el sentido de jerarquizar la red, las de mayor categoría sería competencia de la Junta de Comunidades, principalmente porque se necesitan mayores inversiones.

P. ¿Cuánto cuesta construir un kilómetro de carretera?

R. Un kilómetro de carretera intercomarcal cuesta alrededor de unos 25 millones de pesetas, pero en cuanto nos complicamos un poco, si se trata de zona de sierra el presupuesto se eleva a los 35 millones de pesetas. Castilla-La Mancha es mesetaria, pero existen zonas en Guadalajara, Cuenca y Albacete que tienen mucha sierra, 35 millones digamos que sería el tope, pero 30 millones son lo normal.

P. ¿Qué partida del presupuesto de la Junta se ha destinado para la construcción de carreteras e infraestructuras en la región?

R. En el año 1988 el presupuesto fue de 7.415 millones de pesetas de obra nueva, para el año 1989 se ha elevado el montante económico a unos 9.754 millones de pesetas. Las inversiones destinadas a elaborar el Plan de Carreteras van en aumento año tras año.

P. ¿En qué consiste el Plan Regional de Carreteras?

R. El Plan Regional de Carreteras está previsto que tenga una duración de ocho años. Está dividido en dos cuatrienios, el primero de los cuales comprende desde el año 1988 hasta el año 1992, en el mismo están definidas las obras una por una y año por año. Mientras que en el segundo cuatrienio que sería desde el año 1993 hasta el año 1996, las obras están catalogadas en paquete, no nos hemos atrevido a dividir las año por año, pues hay circunstancias que pueden hacer cambiar los planes establecidos.

La incidencia del tráfico, puede hacer preferentes unas carreteras u otras, por consiguiente en el segundo cuatrienio las obras están en un monto global de dinero y con obras conjuntas, identificadas pero no especificadas año por año.

PROVINCIA	TITULARIDAD			TOTAL
	Rige	Autonomía	Diputación	
ALBACETE	559,0	1.346,3	1.617,5	3.522,8
CIUDAD REAL	616,2	1.716,9	1.633,3	3.996,4
CUENCA	735,2	1.582,4	1.291,2	3.608,8
GUADALAJARA	374,6	1.593,3	1.352,3	3.320,2
TOLEDO	627,7	2.058,3	889,9	3.575,9
CASTILLA-LA MANCHA	2.912,7	8.297,2	6.814,2	18.024,1
ESPAÑA	18.524,9	53.184,4	79.726,2	151.435,5



P. ¿Qué ayudas recibe la región castellano-manchega de la Comunidad Económica Europea para este capítulo?

Las ayudas del FEDER para construcción y mejora de carreteras en el año 1988 han sido de 2.700 millones de pesetas y en este año van a ser muy similares. Normalmente venimos recibiendo esta cantidad por año. La idea que nosotros estamos proponiendo es que la red básica, la intercomarcal y la comarcal sea asumida por la Junta de Comunidades, independientemente de quien sea hoy en día la carretera. Si hay carreteras de la Diputación que aunque se planearon como paso alternativo les ha gustado más a los conduc-

tores y la han escogido para transitar, esta carretera debe pasar a nosotros y en nuestras manos estará ponerla en condiciones, tanto ampliando el ancho de la vía en unos 7 metros con arcnos de metro y medio, como en los cambios de trazado y refuerzo del firme.

P. En las rutas turísticas se va a disponer en un futuro próximo de áreas de descanso para los conductores o turistas que visiten nuestra región?

R. En el año 89 se ha aprobado por el Consejo de Gobierno un Plan de rutas turísticas. La idea de hacerlo en coordinación con la Consejería de Industria y Turismo. Queremos hacer áreas de descanso, señalar las rutas y poner

miradores, porque pensamos que algunas vías son muy estrechas y no permiten parar para contemplar el paisaje. Dispondremos de zonas de descanso donde puedan aparcar 10 ó 12 coches, no para acampar, sino simplemente donde el conductor se pueda detener un rato para descansar y admirar lo que le rodea. Hay un presupuesto de 150 millones de pesetas para este capítulo, con este dinero no vamos a mejorar las carreteras sustancialmente porque 150 millones dan para poco, pero sí trataremos de hacerlas más atractivas turísticamente, señalizando las rutas, donde se puede comer o pasar la noche.

Texto: Carmen R. Carlavilla

PROVINCIA	RIGE			Red Autonómica			Red Diputaciones			Red Total		
	Long.	Dotación		Long.	Dotación		Long.	Dotación		Long.	Dotación	
		P.	T.		P.	T.		P.	T.		P.	T.
Albacete	559,0	1.791	0.376	1.346,3	4.025	0.906	1.617,5	4.836	1.088	3.522,8	10.535	2.370
Ciudad Real	616,2	1.307	0.310	1.716,9	3.666	0.869	1.663,3	3.552	0.842	3.996,4	8.525	2.022
Cuenca	735,2	3.496	0.431	1.582,4	7.525	0.927	1.291,2	6.140	0.757	3.608,8	17.162	2.115
Guadalajara	374,6	2.617	0.307	1.593,3	11.132	1.307	1.352,3	9.448	1.109	3.320,2	23.198	2.724
Toledo	627,7	1.330	0.408	2.058,3	4.363	1.339	889,9	1.886	0.579	3.575,9	7.579	2.327
Cast.-La Mancha	2.912,7	1.787	0.367	8.297,2	5.097	1.047	6.814,7	4.186	0.860	18.030,1	11.060	3.374
España	18.524,9	0.491	0.367	53.184,4	1.409	1.054	79.726,0	2.112	1.579	151.435,5	4.012	3.000





## El Toledo, momento dulce

La ley de los poderosos es, en cualquier parcela de la vida, seguir ejerciéndola. Para ello se precisa, cuando se trata de colectivos, el esfuerzo común de todos sus integrantes. El mínimo desfallecimiento, cualquier paso atrás de alguno puede suponer el final de un ejercicio para el que se demostraron las aptitudes necesarias. En esa comunión, al menos desde el prisma de los que observamos, parece existir en el seno de la familia del Club Deportivo Toledo, todo. Porque los trapos sucios, si los hay, se lavan dentro y no suelen trascender más allá de donde deben.

Todo sigue su curso; el elegido desde el principio para llegar a la meta propuesta: el ascenso. Y no valen excusas, a no ser cataclismos imprevisibles. Todo lo que no suponga el militar el año venidero en Segunda B, afirman, habrá sido un rotundo y estrepitoso fracaso, porque esa idea, y no conviene engañar ni engañarse, ronda ya en muchas cabezas: en la de Manuel Torres Astilleros; en la de sus compañeros de junta; en la de la mayoría de los aficionados y, muy posiblemente, en muchas de los jugadores y técnicos.

A fuerza de ser sinceros, el potencial del fútbol toledano precisa de un equipo que represente a la provincia en Segunda B, como poco. En la actualidad y si sobre el terreno de juego se demuestran domingo a domingo las cualidades, el candidato actual tiene un claro color: el verde de los capitalinos. A es-

tas alturas de competición, pese a las quejas de los exigentes que también piden espectáculo además de triunfos, los hombres de Manuel García Calderón han demostrado ser los mejores. Después de dieciocho jornadas, sólo la derrota en Daimiel fue el percance que no puede empañar las once victorias y los cinco empates. Veintinueve puntos reales y once puntos positivos le hacen ostentar, después de veintinueve goles a favor y ocho en contra, un liderato merecido y al que nadie puede contraponerle ni un solo pero.

### "Culpables"

Sin pleitesías o acordes de músicas celestiales regaladas porque sí, el momento que vive la sociedad del Club Deportivo Toledo es dulce. Y existen motivos para la satisfacción sin grandilocuencias. En la directiva, porque sus sacrificios y su denodado trabajo para alcanzar el elevado presupuesto y cumplir puntualmente en los pagos se ve compensado en el apoyo del público asistente al Salto del Caballo. En los jugadores, porque fieles a la confianza que en ellos se depositó al principio de temporada, la están correspondiendo sobre el terreno de juego.

Unos y otros con Astilleros y Calderón al frente han sabido congeniar en un matrimonio sin fisuras, pese a la "discusión" del vasco Gascón. Una cana al aire en una pareja tolerante, tampoco tiene excesiva trascendencia si se coinciden y se perdonan los errores. La

mejor prueba, en la tabla de las razones o sinrazones.

Ni "in situ" ni en la distancia soy un seguidor del deambular de los toledanos, pero desde el horizonte donde me muevo es claro distinguir el acierto de una planificación a conciencia; de un trabajo serio y solvente que está recogiendo, al menos por ahora, los frutos sembrados tiempo atrás. Y puede que al final, cosa que bajo ningún concepto deseamos por las razones al principio apuntadas, la cosecha no sea completa; nadie deberá rasgarse las vestiduras si hasta entonces se caminó por la misma senda que hasta ahora, porque esto del fútbol no es una ciencia exacta que se pueda programar e informatizar. En lo deportivo hay connotaciones negativas de que difícilmente se pueden saltar o, simplemente, bordear. Ante estas influencias resulta arriesgado hablar de fracasos.

Pero, insisto, como el momento es de gloria, huelgan infiernos. Por todo se hace obligado congratularse con ponderación, porque sólo se está a mitad del trayecto. Como final de año, éste no ha podido transcurrir mejor para la familia toledana, a la que desde aquí queremos felicitar sinceramente. Felicitación, es lógico, extensiva a quienes lo han hecho posible: directivos, entrenador, jugadores y empleados del Club Deportivo Toledo. Nobleza, paisanaje y las poderosas razones de un trabajo serio, obligan.

IGROSO

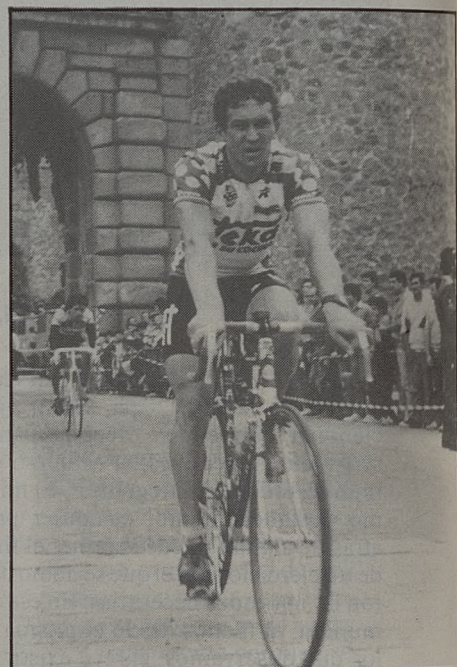
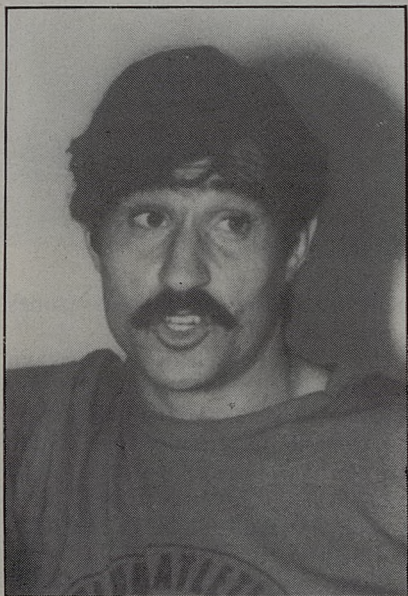
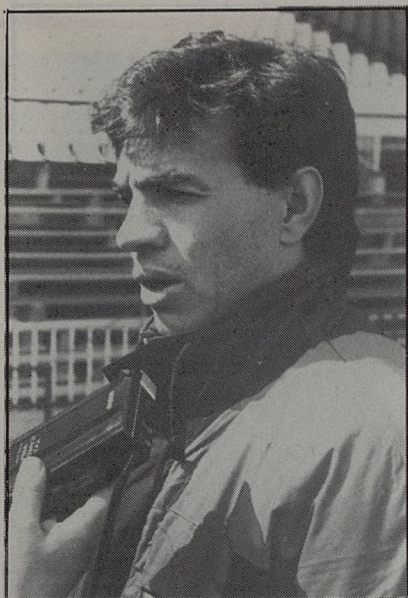

## La Vuelta colapsó la provincia

Muchos, y algunos de especial relevancia y trascendencia, fueron los acontecimientos deportivos que quedaron reflejados en las páginas de LA VOZ. Hacer mención uno por uno resultaría difícil y complejo, a la vez que imposible por el espacio. Sin querer dar la catalogación de más importante, porque todos lo fueron, algunos sí fueron tratados con el rigor que el acontecimiento merecía.

Toledo, que vivió el esplendor y el reconocimiento público al trabajo de un toledano —de Velada— como Abel, también pudo sufrir en sus sentimientos la desgraciada presencia del vigués Alvelo. Su convivencia entre nosotros difícilmente podrá olvidar la este joven futbolista que ha visto truncada su carrera por el asesino asfalto.

En medio de todo, la provincia dio una soberana lección al país con ocasión de la Vuelta Ciclista a España. Del recibimiento apoteósico en Toledo, a la toma de la calle en Talavera, la serpiente multicolor jamás podrá olvidar el cariño de los toledanos. Así lo reconocieron los medios de comunicación de toda España. Prueba, ya confirmada, de la gratitud de los organizadores, el hecho de repetir en este año que nos llega el acontecimiento.

Y de acontecimiento y grande hay que considerar la labor del atletismo toledano. Pese a la ausencia en la cita olímpica de Seúl de José Luis González, otros dos atletas de la Comunidad e integrantes de conjuntos provinciales, fueron los encargados de poner picas allende de nuestras fronteras. El título mundial de Antonio Serrano y el quinto puesto de José Antonio Montero en la Maratón de Nueva York hablan del progreso de un deporte que se vio convulsionado por el doping.

Si algo en el mundo del deporte está rompiendo moldes y batiendo records de audiencia y asistencia, ése es el mundo del básquet. Toledo no ha permanecido, en este año que se marcha, ajeno al hecho. Una prueba evidente es que el conjunto femenino del ADO eligió a la Ciudad Imperial como sede de preparación para el equipo que debe representarnos en Barcelona con ocasión de la Olimpiada del 92. A la par, los Globetrotters daban una exhibición en Talavera, que aunque no agradó como los Boston, sí al menos hizo que los aficionados pudieran disfrutar de unas horas de ensueño, a cargo de los que están considerados como mejores malabaristas del mundo de la canasta.

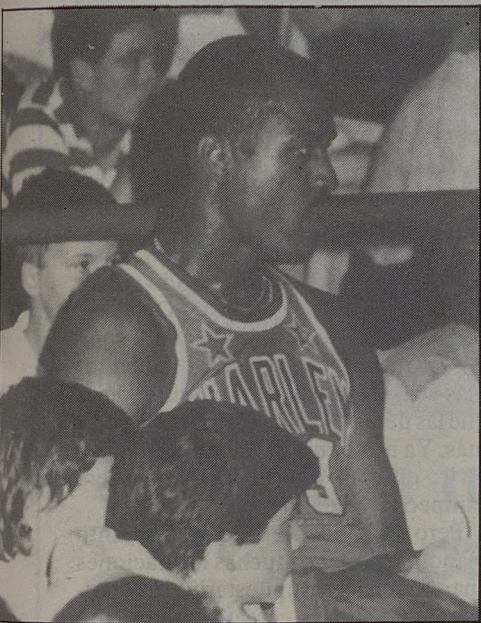



## El milagro en blanquiazul

Esta temporada es realmente histórica para el Talavera CF. Una piedra de toque, un hito. Nadie puede negarlo. No es cuestión de comparar —cosas además de difícil comprobación— pero es posible que esta temporada 88-89, tenga más importancia para el equipo blanquiazul que el año en que subió a Segunda.

Y es tan importante esta temporada porque representa el año de la supervivencia, el año de la vida después de la casi muerte.

Aún es muy pronto para calibrar en su justa medida la importancia de este año. Efectivamente, metidos como estamos en ligas y clasificaciones, en resultados y derrotas, no se puede apreciar todavía el significado de lo que está ocurriendo en el seno blanquiazul.

¿Y qué es eso tan importante —se preguntarán los preguntones de siempre— que le está ocurriendo al Talavera que sobrepasa las clasificaciones en la liga y esas cosas? Paciencia, que ahora lo cuento.

Para empezar, el Talavera vive; existe, está ahí. Esto que parece una perogrullada, no lo es tanto para aquéllos que sepan que el equipo talaverano ha pasado este mismo verano por unos momentos tan graves que llegó a peligrar —muy seriamente— su existencia. Tan grave era la situación que ningún socio quiso presentarse a las elecciones a la presidencia del club. Ante la negativa por parte de todos, no había más remedio que formar una Junta Gestora. Pues bien, algunos de los que

debían formar aquella Junta, aseguraban que irían únicamente para firmar el certificado de defunción. Así, como suena.

Como la cosa estaba negra, los jugadores pusieron en marcha un plan del que ya habían hablado cuando estaba terminando la temporada anterior. El plan consistía en hacerse cargo del club, formar una cooperativa y trabajar. Así lo hicieron. Cuando no había ningún futuro para el Talavera, los jugadores presentaron su plan. Para ello, convencieron a Federico Gómez, dimitado directivo de la junta anterior, para ponerse al frente de la presidencia.

Con todas las suspicacias del mundo empezó la temporada. El equipo, compuesto básicamente de hombres de la cantera y algunos ilustres veteranos —completamente “atalaveranados” ya—, junto con dos o tres adquisiciones. Así se presumía cubrir uno de los presupuestos más modestos de este grupo de Tercera.

Pero —¡Oh, milagro!— el equipo, que tenía únicamente que lograr no bajar de categoría, empezó a cosechar buenos resultados y a jugar bien. Por su parte, Federico y su directiva estaban consiguiendo un buen número de socios. El presupuesto estaba cubierto y por una vez, las cuentas salían. Lo nunca visto.

El Talavera había pasado de ser una institución moribunda a un equipo sano y bien alimentado. El mérito lo tenían los que habían sido capaces de ha-

cer frente a la situación cuando pintaron bastos y casi todo el mundo volvió la espalda. Como LA AFICION —ese ser extraño y feo con pelos en las patas— siempre está dispuesta a devorar más y más sin atender a otras urgencias que las de su voracidad, empezó a pedir más. Ya no se conformaban con sobrevivir: querían que el Talavera fuera campeón. ¡Nada menos!

Pero es evidente que el conjunto blanquiazul tiene muchas limitaciones aparte de las presupuestarias. El equipo de Conde es, efectivamente, un buen conjunto; apañadito y con algunas dosis de velocidad y técnica; pero tampoco se puede pedir la Luna. A pesar de ello, cuando los talaveranos han tenido algún resultado adverso no ha faltado quien haya puesto el grito en el cielo. Es curioso lo frágil que puede llegar a ser la memoria.

Pero lo verdaderamente importante de esta temporada —como decíamos al principio— no será la posición en la que quede el equipo de Conde cuando acabe la liga; sino que la habrá acabado. Y bien, sin deudas añadidas, sin follones porque los jugadores no cobren, sin malas caras, sin amenazas de plantear; sin —en resumen— lo que es habitual en todos los equipos que viven por encima de sus posibilidades. El Talavera lo ha aprendido por fin, por eso, la temporada es y será histórica. Sería deseable que otros equipos aprendieran en cabeza ajena, pero eso es casi imposible.

J. MORALES



## Los niños "electores" en el país de los juguetes

Como cada año, cuando se acercan las fechas navideñas, los niños se convierten en protagonistas de la familia, estrellas indiscutibles durante un breve reinado que abarca desde los preparativos de la Nochebuena al día de los Reyes Magos.

Preguntar a un niño es disponerse a oír la verdad. Sus mentes tienen una claridad especial para enjuiciar las cosas que les conciernen, algo que les toca de cerca: el juego y los juguetes.

Los juguetes aparecieron junto con los restos humanos más antiguos, y eso que son, en general, objetos frágiles; sin embargo —como la imaginación— soportan inalterables el paso de tiempo. Esto sugiere la posibilidad de que el ser humano aprendiera antes a jugar que a guerrear. De todos los utensilios que el hombre tiene a meno, el juguete es el más singular, puesto que es capaz de unir en cada momento el mundo de la realidad y el de la fantasía, haciendo real la fantasía y fantasía la realidad. Forman parte de un pasado revivido que nadie quiere aparcarse para siempre. Incluso gentes a las que, por el desempeño de sus actividades, parecieran estar alejadas de su niñez, añoran la ilusión del jue-

go. Personas como Abel Matutes, importante hombre de negocios y comisario económico comunitario, han llegado a exclamar con entusiasmo aquello de "... el juguete me recuerda ese niño que todos llevamos dentro y que forma parte de lo mejor de nosotros mismos: amistad, ternura e imaginación", y recubrirse en breve con la impenetrable piel de adulto, del hombre atareado, quizás con cierta nostalgia.

La importancia del juguete en la vida de desarrollo del niño es indiscutible pero, muchas veces, los adultos confundimos los conceptos "juego" y "juguete", olvidando que éste es el instrumento del que se sirve el niño para poner en práctica el primero de ellos: jugar. Como consecuencia de esta confusión, muchos padres nos empeñamos de cubrir de juguetes a nuestros hijos. Al poco tiempo surge la decepción pues los pequeños abandonan la mayor parte de esos juguetes o los utilizan con fines diferentes a los que consideramos "correctos". El mundo infantil nos sorprende a cada instante. A los adultos nos parece inexplicable que el niño no disfrute con ese maravilloso tren eléctrico o con aquella muñeca que canta, ríe y moja los pañales... Ni-

ños que, por contra, son capaces de conservar durante años el más humilde cochecillo de latón o la más simple muñeca de trapo, o que se lo pasan "pipa" saltando de charco en charco.

Está claro. El juego es un elemento esencial de la vida humana. Con el juego, el niño se siente estimulado a explorar su entorno, el mundo que le rodea y a adoptar mecanismos de auto-control. El niño que juega se siente dotado de un instrumento de apoyo para responder a los estímulos del exterior, para descubrir sus aptitudes y sus debilidades. Por otro lado, jugar es compartir y disfrutar de la compañía de los demás; crear situaciones nuevas, desarrollar el don de la curiosidad, comunicar ideas y sentimientos y cultivar las capacidades físicas. Pero, por encima de todo, jugar supone diversión o íntima satisfacción. Por eso, como cada año, los padres nos preguntamos cuál será el mejor juguete para regalar a sus hijos. Todos pretendemos que la elección resulte útil y capaz de crear ilusión, de renovarla. Uno de los criterios, ya que no el único, pero importante y orientativo, es tener en cuenta la elección de los niños.

#### Hablan los niños

Cualquier consecuencia, ¡la mejor! que puede extraerse de los datos referidos a las encuestas realizadas a niños de diversas edades es escuchar su voz, para luego tener en cuenta las ideas por ellos expresadas.

—“Yo trato a los juguetes como si fueran de verdad” (Esther, 8 años).

—“Prefiero jugar con amigos, porque así podemos jugar a más juegos” (Andrés, 9 años).

—“Me gusta mi muñeca, porque de pequeña ya dormía con ella”. (Gema, 9 años).

—“Los juguetes son bonitos y de muchas clases. Unos son verdes, otros de tela, y la mayoría de plástico”. (Alvaro, 8 años).

—“A veces se quedan de adorno y otras nos sirven para jugar” (María Pilar, 9 años).

—“Yo tenía un juguete desde que tenía 3 años, y me ha durado hasta ahora. Fíjense, desde los 3 años, hace cinco” (Ismael, 8 años).

—“Los juguetes son bonitos, yo creo que los hacen con tranquilidad” (Carmen, 8 años).

—“A mí me gustan más los juguetes pequeños, porque pesan poco y los puedes lanzar más fácil” (Enrique, 9 años).

—“Yo tengo muchos juguetes y los guardo. No los rompo, porque hay muchos niños pobres que no tienen juguetes para jugar”. (Eva, 8 años).

—“Tengo muchos, demasiados para los que merezco” (Vicente, 8 años).

—“Me gusta mucho una muñeca que tengo, porque hace tiempo que no la uso para jugar” (Natalia, 8 años).

—“Mi juguete preferido es un tren eléctrico, porque le doy mucha caña” (José Miguel, 9 años).

—“Prefiero el ajedrez, para jugar de mayor” (Bernardo, 10 años).

—“Con los juguetes dejamos en paz a los mayores” (María José, 10 años).

—“El que más me gusta es uno que es mi preferido y que cuando lloro voy a la habitación y lo cojo y lo abrazo como si fuera mi hermano y lo empiezo a hablar” (Antonio, 10 años).

—“Si hay que hacer deberes, entonces no puedes jugar” (Olga, 11 años).

—“Yo cuido mucho mi muñeca porque la quiero tener de recuerdo para que cuando sea mayor se la pueda enseñar a mis hijos y sobrinos” (Noelia, 11 años).

—“Algunos juguetes de niños también me gustan, como los coches o el balón” (Rosa, 11 años).

—“Los juguetes me parecen bien, pero los juguetes de muñecas no. Yo me divierto mucho con los juguetes de miedo, pero a mis hermanos les da risa” (Julio, 10 años).



Montones de bicicletas, sueño dorado de miles de niños.

C. MONROY

—“Los juguetes son la creación de la imaginación” (Soledad, 11 años).

—“Me gustaría tener la casa llena de ellos” (Alberto, 10 años).

—“Para mí el preferido es un osito, porque me lo regaló mi padre cuando estuve en el Hospital” (Ana Belén, 11 años).

—“A mí personalmente no me gustaría crecer, para estar siempre jugando” (Lucía, 12 años).

—“A mí los que más me gustan son los de educación y de tablero” (Raúl, 12 años).

—“Los juguetes son, en general, lo más bello que hay sobre la faz de la tierra. Ellos están llenos de misterio y de imaginación, que sólo los niños comprenden. En definitiva, los juguetes son el corazón de los niños” (Montserrat, 12 años).

—“Son buenos en los ratos libres, pero no en los ratos de estudio porque hacen perder el tiempo e ir luego más deprisa” (Oscar, 12 años).

—“Los juguetes son para todas las edades” (Aurora, 13 años).

—“A mí me gustan los juguetes pero los que se parecen a cosas verdaderas. Los juegos que más me gustan son los de preguntas y respuestas” (Paloma, 12 años).

# Nuevo AX GT ¡Genial!

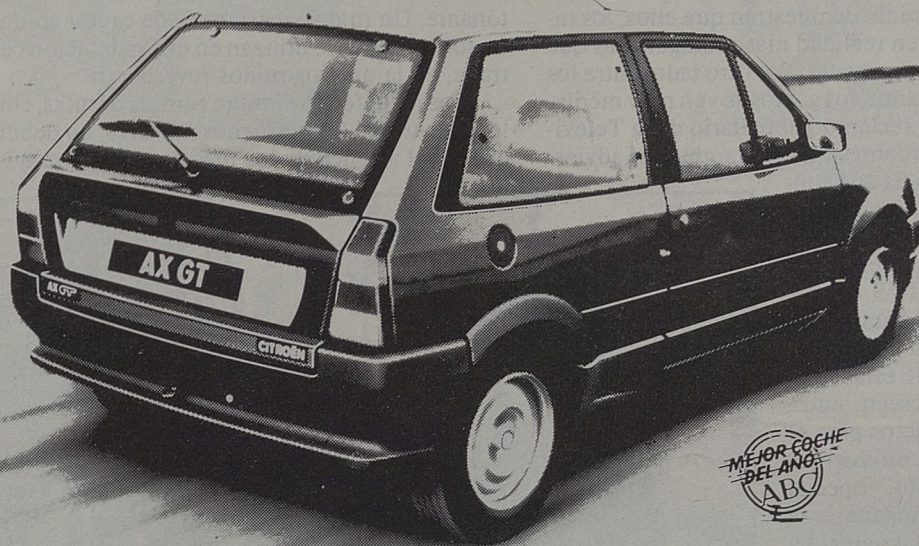

Es el AX GT un coche genial.

Un coche genial con un motor de 1.360 cc., con 85 CV, que le da el brío necesario para acelerar de 0 a 100 km./h. en 9,3 segundos o para ponerse a 180 Km./h. de velocidad punta. Estabilidad a toda prueba, gracias a la suspensión independiente a las cuatro ruedas y a sus neumáticos de perfil bajo. Manejable en cualquier circunstancia por sus barras antibalaceo delanteras y traseras.

Pero para Citroën, la denominación GT significa mucho más que unas soberbias prestaciones; por eso en el AX GT no hemos olvidado un equipamiento excepcional, con detalles de todo tipo:

—Asientos delanteros envolventes, tapizados en velour Diaphite a juego con los guarnecidos.

—Asiento trasero abatible con respaldo fraccionado.

—Volante deportivo de tres radios.

—Consola en la parte superior con luces para mapas y reloj digital de cuarzo.

—Salpicadero de nuevo diseño, en grafito y gris, con salidas laterales de ventilación, además de las bocas de aireación de la consola central.

—Cuentavueltas.

—Suelo enmoquetado.

—Retrovisor derecho regulable desde el interior.

—Spoiler delantero.

Así son la potencia y el equipamiento del nuevo Citroën AX GT: un coche genial por 1.296.231 pts. I.V.A. incluido.

EL AX DEJA A SU COMPETENCIA EN CUADRO

	CITROËN AX GT						
Cilindrada	1.160	1.442	1.297	1.392	1.461	1.197	1.301
Potencia CV	85	83	70	75	85	72	65
Velocidad máxima (Km/h.)	180	172	170	170	175	166	165
Aceleración 0-100 Km/h en segundos	9,3	11,7	12,5	12,0	12,2	11,8	11,5
Consumos a 90 Km/h	4,9	5,4	4,9	5,1	4,8	5,0	4,9
Coefficiente Cx	0,31	0,35	0,36	0,40	0,36	0,35	0,34
Superficie habitable	3,13	3,05	2,97	3,01	3,10	3,08	2,91

NUEVO CITROËN AX GT

## MOTOR TALAVERA, S.A.

Avda. Portugal, 84 - Tels. 81 18 43 / 81 18 44

TALAVERA DE LA REINA

—“Cuando tus padres están aburridos, te dicen vete a jugar y te lo pasas muy bien con ellos” (Dionisio, 12 años).

—“A mí me parecen algo raro, pero por dentro me gustan. Este año pediré varios a los Reyes” (Sara, 12 años).

—“Puede haber muchas clases de juguetes, hasta los animales son juguetes para mí” (Pedro, 13 años).

Escoger los juguetes es para ellos una oportunidad de afirmarse. No escasean las expresiones del estilo de “siempre elijo yo, claro”, sin embargo, las estadísticas demuestran que ellos, los niños, se creen en realidad más protagonistas que lo que son en promedio. Por otro lado, entre los niños de 8 y 9 años, los gustos se ven muy mediatizados por el reclamo publicitario de la Televisión. Entre las contestaciones también se advierte la importancia que conceden a la fantasía...

“Los juguetes son algo a lo que realmente tenemos cariño —dice Juan, de 9 años—, puesto que les hablamos y les contamos secretos”. Buena parte de estas relaciones que crean entre ellos y los objetos para el juego, están producidas por la situación especial que suele acompañar a la recepción de juguetes. La ilusión se fomenta cuando se acerca un cumpleaños, una fiesta especial y ante todo cuando entran en juego situaciones misteriosas, como la venida de los Reyes Magos. Aunque los niños ya sepan toda la verdad que hay detrás de estos acontecimientos, siguen preservando una capacidad especial de ansiedad al recibirlos en estas fechas.

### Carta a los Reyes Magos

Los Reyes Magos son el mejor momento del consumo infantil. Millones de niños esperan esta fecha con ansiedad, ilusión y expectación, mientras que sus padres se debaten entre la espada y la pared de los precios y la elección adecuada. Aparte del problema económico, los padres se encuentran en una difícil encrucijada cada año. La inestimable ayuda de los niños en forma de “carta a sus queridos Reyes Magos” es, cada vez más, un compendio de deseos, una larga lista imposible de ser adquirida. Además, los gustos y preferencias de los niños están “impudicamente” teledirigidos en campañas —sobre todo televisadas— que dejan caer con mucha antelación una machacona y diversificada publicidad.

Asimismo, en los padres pesa el efecto de las denuncias de Consumo sobre casos en relación con la forma, el color o el recubrimiento de los juguetes que han dado origen a tragedias. En efecto, aparte de una elección adecuada a la edad, el carácter y las preferencias de los niños, ajustada al bolsillo, es conveniente tomar medidas precautorias para evitar el fraude y hasta el peligro.

Algunos de los riesgos potenciales de los juguetes son:

—Si son eléctricos, deben tener —en su caso— enchufe de seguridad y no producir quemaduras por un mal manejo.

—Los que pueden ser arrojados (flechas, dardos, etc...) deben carecer de puntas afiladas o duras. Igual reza para los puñales, espadas, lanzas..., que deberán ser preferentemente de plástico más o menos blando, que no se pueda romper con aristas.

—Atención a las pistolas, escopetas..., con detonante. Un ruido excesivo puede causar sordeza, sobre todo si se utilizan en una habitación cerrada, en la que los ruidos reverberan.

—Los juguetes que imitan comida o frutas, con los que juegan los hermanos mayores, no deben quedar al alcance de los más pequeños, ya que

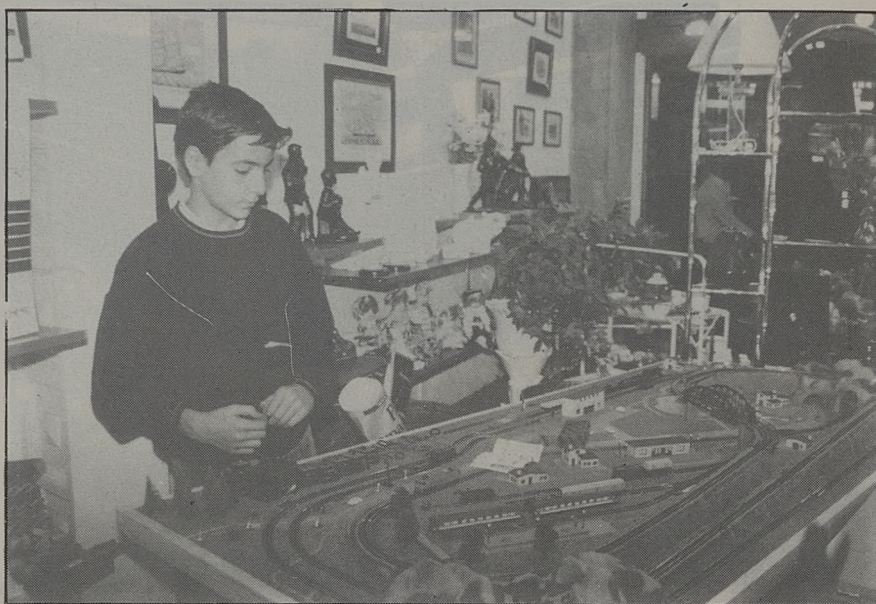

El tren eléctrico, el sueño de varias generaciones.

ARCHIVO

no dudarán en tragársela.

—Rechace todo juguete que desprenda parte del colorante. Los disfraces o pelucas deben estar realizados de modo que no ardan fácilmente bajo el efecto de una llama.

—Y compruebe la solidez del juguete. La frustración que se produce en un niño al que se le rompe, en las manos, el juguete que se le acaba de regalar, a veces, es difícil de superar.

En resumen: Los juguetes deben ser de colores alegres, vivos, fijos y lavables, capaces de contribuir al normal desarrollo del cuerpo, fomentando la habilidad del niño y potenciando sus sentidos, interesándole por el mundo que le rodea, incrementando su sociabilidad y acción creadora.

### Cuando fueron niños

Los adultos, sobre todo si son personajes públicos, esconden el secreto deseo de jugar como antaño con la mirada clara y el espíritu abierto. Esta sensación parecen recuperarla cuando se refieren al juego y, especialmente el juguete. Es su homenaje por la nostalgia que lo inspira.

Así, en cierta ocasión, D. José María Cuevas, presidente de la Confederación Española de Organizaciones Empresariales (CEOE) afirmó que el juguete encierra mundos de ilusiones en esos personajes tan entrañables que son los niños.





A veces se confunden los juguetes con los modelos reales a quienes imitan.

ARCHIVO

Por su parte, Juan José López-Ibor asegura que “en el ser humano conviven dos mundos, uno propio de cada individuo y otro, del mundo en que todos nos encontramos. Sólo las personas con gran capacidad creativa son capaces de transmitir al mundo común las fantasías del mundo propio. En algunas enfermedades mentales se confunden estos mundos. El juguete tiene la particularidad de formar parte y servir de puente entre ambos puntos (la realidad y la fantasía) y ser, por tanto, un estímulo para la creatividad individual. La responsabilidad de los fabricantes de juguetes es, pues, muy grande, ya que en sus manos está el desarrollo del potencial de creatividad del ser humano desde su infancia”.

Enrique Llovet afirma con cordura que “jugar es un derecho que comienza con el nacimiento del ser humano y sólo acaba con su muerte. Probablemente también es un deber. Necesitamos urgente y vitalmente que se fabriquen juguetes para todas las posibilidades, todas las mentes, todas las manos y todas las edades. Reducir la edad de los juegos a la edad de la infancia es una limitación estúpida y cruel”.

Como indicábamos en la introducción, el Comisario de España en la Comunidad Económica Europea, tiene una idea nostálgica del mundo a ese niño que llevamos dentro y que forma parte

de lo mejor de nosotros mismos: amistad, ternura e imaginación”. Otro personaje comunitario, Manuel Marín, nos recuerda que “el término juguete se asocia inmediatamente a la infancia de cada uno, con la sorpresa y alegría que siempre me producía la llegada de los Reyes Magos. Ahora lo asocio con mi hija”.

Juan Antonio Vallejo-Nágera nos remite al juego como “elemento básico en la capacidad de aprender del niño. Toda la enseñanza inicial —dice— puede estar basada en juegos. Por eso es tan importante el juguete concebido como herramienta para aprender. Tal combinación, trabajo-juego, debe marcar una impronta y conservar para toda la vida un componente lúdico en la ejecución del trabajo”. Tras esta docta y argumentada opinión, cerraremos este capítulo con la impresión personal de Ramón Sánchez Ocaña, este personaje del mundo de la comunicación (TVE y Radio) tan preocupado por divulgar los principios de la “prevención” como garantía de la salud, de una vida sana. Ramón comenta que “para el niño, jugar es vivir. El niño juega viviendo y vive jugando. La única posibilidad de que el niño se desarrolle es que juegue. Por eso, el juguete no debe ser ni un premio ni un castigo, sino un instrumento para que el niño se desarrolle y pueda ser feliz”.

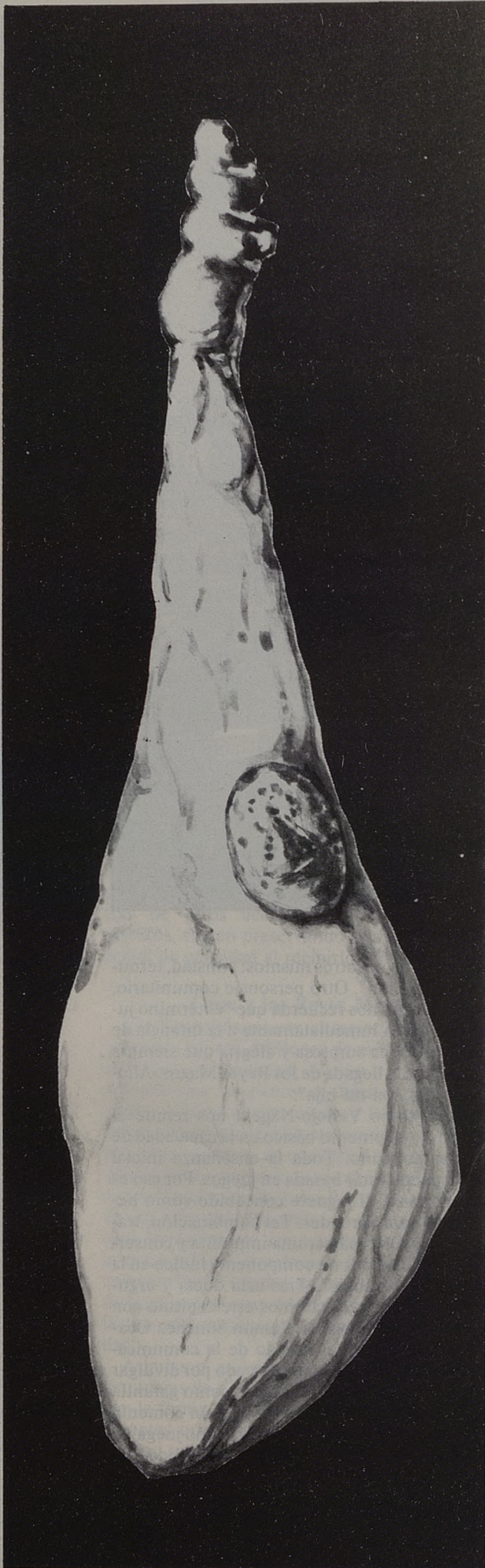

## ...¿Y por qué no regalar jamones?

En estas fiestas navideñas  
los regalos se prodigan. Sea  
práctico en un obsequio que con  
toda seguridad será bien  
recibido.

**¡¡REGALE JAMONES!!**

Y si quiere quedar mejor, hágalo  
con los **ESPECIALES** que  
preparan los **HERMANOS  
ALIA**.

No olvide que se tratan de los mejores  
jamones del mundo, pues son de

**ORO...PESA**, (Toledo)

Por segundo año y después de haber recogido resonados éxitos en nuestras predicciones aparecidas en La Voz del Tajo del treinta y uno de diciembre de 1987, lanzamos a los cuatro vientos nuestro Horóscopo Manchego para 1989. El nacimiento de este Horóscopo manchego surgió gracias a la necesidad que todos tenemos por saber lo que nos ocurrirá en los próximos trescientos sesenta y cinco días.

No hemos confeccionado este Horóscopo manchego, una vez más, de una forma en absoluto científica. Han sido miles de datos los que nos han ayudado a poder avisarles lo que les va a ocurrir en un corto espacio de tiempo. En principio sabemos quiénes son ustedes, es por ello que le efectuamos un profundo estudio de su personalidad. Como es lógico, usted va a decirnos que está de acuerdo con los rasgos extraordinariamente positivos que sin duda le adornan y se mostrarán contrarios cuando esos rasgos critiquen sobremanera su manera de ser, pero en el fondo reconocerá que lo que le estamos diciendo es la auténtica verdad.

En honor ésta, debo decir que muchos de mis trabajos publicados son producto de consultas populares y no es éste el momento de detallar los libros que están en el mercado y que tuve la suerte que me publicaran. Afortunadamente gozan de sabor popular, ahí está el caso de "Recetario gastronómico de Castilla-La Mancha" que ha sido reconocido como uno de los libros más leídos de los citados en nuestra Región. Pues bien, ese libro como otros y este Horóscopo manchego han sido posibles a la multitud de consultas hechas a cientos de personas que viven desperdigadas por nuestra Geografía con demostradas aptitudes para la futurología popular.

La parapsicología, los fenómenos paranormales, no son ciencias exactas, son fenómenos extramentales en absoluto explicables por medio de la razón y, sin embargo, la realidad hace que se crea firmemente en ellos.

El área de influencia de los astros en nuestra Región es tan directo, tan radical, que la misma climatología es tan cambiante en pocos kilómetros como significativa. De pronto, una catástrofe por culpas torrenciales en una población y a pocos kilómetros de ésta, otra donde la sequía es horrible. Catástrofe por el granizo en un radio

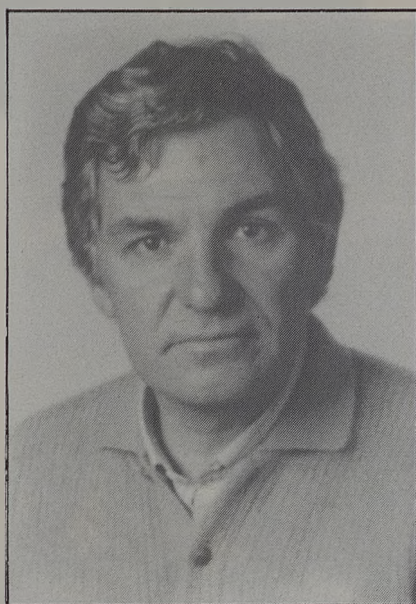

## LA ASTROLOGIA MANCHEGA PARA 1989

### ES UN TRABAJO DE ENGAMORA

de acción de cuatro kilómetros y nieve inmediatamente al lado. Y es que se producen anormalmente como los golpes de fortuna, sin nada que justifique este fenómeno.

El año pasado componíamos un triángulo formado por los tres vértices donde incidieron con mayor frecuencia acontecimientos extraordinarios. El triángulo de incidencia astral, viene dado a través de los siguientes puntos: Oropesa-Pastrana-Hellín por un área de influencia marcado por Talavera de la Reina, tocando a Aranjuez a su paso hacia Huete, San Clemente, Las Pedroñeras, Albacete, Tomelloso, Alcázar de San Juan y Madridejos con un epicentro astral hallado en Villacañas y Quintanar de la Orden. Pues bien, este año Talavera sale de forma absolutamente impensada del área de influencia y va a unirse a Extremadura en hechos altamente exitosos, sobre todo en agricultura y ganadería, no tanto en su industria que no va a resultar un año demasiado halagüeño. Toledo registra un auténtico boom en la construcción y Torrijos parece ser la localidad toledana de mayores y más espectaculares éxitos en todos los terrenos. La parte de la Mancha toledana parece no salir de su letargo en un corto espacio de tiempo, aunque será el último trimestre el que empiece a marcar una nota-

ble mejoría a alcanzar todo su esplendor en 1990.

La delincuencia y las muertes violentas irán en retroceso en 1989, dándose así un freno a la carrera violenta iniciada en el año que se nos acabó. El gran problema para 1989 en lo relativo a Toledo será el casco antiguo, llegando en el último trimestre del año a situaciones límites.

La vivienda en Toledo se pondrá a un nivel de precios muy similar a Madrid y por encima de las cuatro localidades, capitales de provincia, de Castilla-La Mancha. Las zonas que experimentarán más subida serán la Avda. de la Reconquista y sus aledaños. Las de menor revalorización, la zona de Santa Bárbara, dentro del auge que experimentarán todas las áreas urbanizables. Toledo casco antiguo será la única zona de Toledo que se mantendrá en las cotas alcanzadas en 1988.

La noticia más importante en Enseñanza será la apertura de la Escuela Universitaria de Fisioterapeutas, en estos momentos inviable y con una ubicación engañosa en Cuenca.

Toledo se convertirá en la capital española más cara en cuanto a alimentación, teniendo las autoridades que tomar cartas en el asunto. El único respiro que nosotros vemos para la economía de la cesta de la compra es la construcción de un gran Hipermercado a muy poca distancia de Toledo. El aparcamiento de la plaza de Zocodover no será viable por la cantidad de problemas técnicos con los que se encontrarán en los próximos meses. Las viviendas en el polígono experimentarán una gran expansión con una muy fuerte oferta de promotores y constructores.

Una publicación destinada a información local tendrá gravísimos problemas. Los doce prototipos protagonistas de este Horóscopo manchego astral, son tan nuestros que nos son profundamente familiares, a saber: El Bendito, El Fraílón, El Grescas, El Avispao, El Currito, El Estirao, El Socarrón, El Tozudo, El Engurrias, El Lañador, El Zagal y El Chamba. A cada uno de ellos le corresponde un signo y éste no es otro que el de un conocido animal típico de nuestra fauna.

A pesar de los pesares, si algún horóscopo no es demasiado amable es por que usted es así y le va a ocurrir lo que se afirma, a no ser que...

## EL ZAGAL

**Signo: LA URRACA**

FECHAS DE NACIMIENTO QUE SE DEBEN COMPROBAR, PARA VERIFICAR SU INFLUENCIA AS-TRAL Y EL SIGNO MARCADO EN SU QUINTA DIMENSION.—

Del 25-I-1906 al 13-II-1907. Del 11-II-1918 al I-II-1919. Del 30-I-1930 al 17-II-1931. Del 15-II-1942 al 5-II-1943. Del 3-II-1954 al 24-I-1955. Del 21-I-1966 al 9-II-1967. Del 7-II-1978 al 27-I-1979. Del 27-I-1990 al 14-II-1991.

**PERSONALIDAD.**— El nacido bajo este signo es eminentemente elocuente, posee gran poder de convicción y creatividad y sobre todo la mujer puede triunfar en actividades artísticas. Se trata de personas tremendamente prácticas, voluntariosas, siendo la franqueza la cualidad que más estiman, aunque a veces ellos no lo sean tanto.

Suelen obtener éxitos fáciles gracias a su tesón, a su esfuerzo y a su trabajo continuado en pos de algo que les obsesiona. Se trata de personas de una continuada inspiración, imaginativas, creadoras. Son parlanchinas por naturaleza, porque su arma es la palabra. Conectan con facilidad y saben llegar a donde se proponen. Poseen grandes dotes para la política.

Poseen una sutil inteligencia y tienen una rara habilidad para aparecer siempre diferentes. Son amantes de los golpes teatrales, se amparan en la sorpresa en beneficio propio. Son gentes, los nacidos bajo este signo, muy aptas para las letras. Poseen un innato sentido del humor.

Son absolutamente contradictorios, con una personalidad cambiante a insegura. En el fondo son unos impenitentes tímidos. Se derrumban estrepitosamente ante la adversidad. En definitiva, son seres absolutamente locos.

**AMOR.**— Son buenos amantes y por tanto son personas donde se da la estabilidad en pareja. 1989 les depara buenas relaciones amorosas tanto con su pareja como con su familia más directa. Los casados gozarán de períodos muy apacibles. Los solteros, por el contrario, padecerán de engaños amorosos muy significativos. En definitiva, año desigual para los "zagales".

**DINERO.**— No son buenos comerciantes, pésimos negociantes y por tanto el año, como ya viene siendo habitual en ellos no será demasiado fructífero. Si supiesen esperar les irían mucho mejor las cosas. 1989 será un año muy parecido al pasado, sin grandes sobresaltos económicos, pero sin ningún éxito financiero.

**SALUD.** Gozarán de una muy buena salud, tan sólo sufrirán algún pequeño accidente, cosa de poca monta, pero que les hará reflexionar sobre algunos aspectos de su a veces alocada vida.

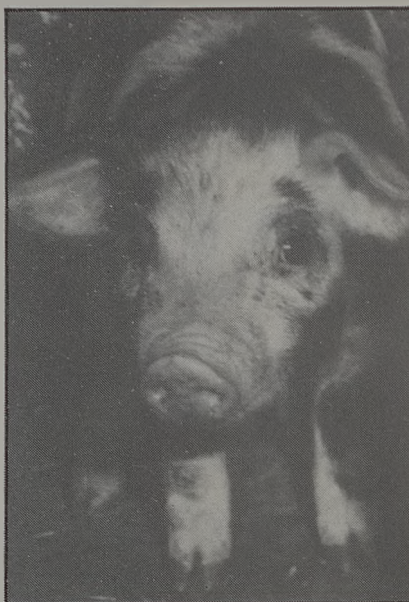

## EL FRAILON

**Signo: EL GORRINO**

FECHAS DE NACIMIENTO QUE SE DEBEN COMPROBAR, PARA VERIFICAR SU INFLUENCIA AS-TRAL Y EL SIGNO MARCADO EN SU QUINTA DIMENSION.

Del 30-I-1911 al 18-II-1912. Del 16-II-1923 al 5-II-1924. Del 4-II-1935 al 24-I-1936. Del 22-I-1947 al 10-II-1948. Del 8-II-1959 al 28-I-1960. Del 27-I-1971 al 14-II-1972. Del 13-II-1983 al 1-II-1984. Del 31-I-1995 al 18-II-1996.

**PERSONALIDAD:** Bondadoso, leal, indulgente, honrado, correcto, educado y sensible. Todas estas virtudes adornan a los nacidos bajo este signo. Es bastante intelectual ya que le atraen las disquisiciones filosóficas. Es bastante discreto, a veces retraído, a veces tímido, siempre dispuesto a ofrecerse a los demás. A veces, hasta consiente en perjudicarse con tal de hacer felices a los demás.

Huye de las disputas y las reyertas violentas. Es callado y escucha más que habla. Como buen soñador cree en cosas fantásticas como seres de otras galaxias, hechos paranormales, historias de fuera de toda explicación científica.

Son seres un tanto caprichosos e inestables. Sexualmente son débiles por el hecho de no reprimirse ante la posibilidad de un disfrute sexual. Le gusta el sexo contrario y no lo ocultan.

Los hombres son un poco cándidos hasta convertirse en terreno abonable para ser timados y no precisamente por egoísmo o avaricia, tan sólo porque son absolutamente confiados. A veces son víctimas fáciles de gentes sin escrúpulos que los ven como víctimas propicias.

La mujer es honesta, sincera, ahorrativa y muy amante de la justicia. Detesta la mentira.

**AMOR.**— 1989 no tendrá inconveniente en hacer de los nacidos bajo este signo personas maravillosamente felices. Los casados mantendrán con su pareja unas relaciones envidiables, plenas de ternura, comprensión y cariño. Sólo alguna nubecilla empañará sus excelentes relaciones y lo que es peor, por cuestiones ajenas a ellos. Los solteros tendrán fortuna y encontrarán la pareja idónea para iniciar unas relaciones sólidas y efectivas.

**DINERO.**— No tendrán problemas económicos, aunque tendrán que replantarse su vida dándole un giro de 180 grados. El último trimestre del año será decisivo para su bienestar económico. Algo no previsto podría acarrearles pingües beneficios para esos meses de final de año.

**SALUD.**— Inalterable, buena en general. Tan sólo aparecerán ligeros problemillas de huesos, ligamentos o músculos en las extremidades o columna.

## EL SOCARRON

**Signo: EL TOPO**

FECHAS DE NACIMIENTO QUE SE DEBEN COMPROBAR PARA VERIFICAR SU INFLUENCIA AS-TRAL Y EL SIGNO MARCADO EN SU QUINTA DIMENSION.

Del 31-I-1900 al 19-II-1901. Del 17-II-1912 al 6-II-1913. Del 5-II-1924 al 25-I-1925. Del 24-I-1936 al 11-II-1937. Del 10-II-1948 al 29-I-1949. Del 28-I-1960 al 15-II-1961. Del 15-II-1972 al 15-II-1973. Del 2-II-1984 al 19-II-1985. Del 19-II-1996 al 6-II-1997.

**PERSONALIDAD.**— Nos encontramos ante una persona de natural talante. Posee una personalidad muy definida y clarividente. Es una persona muy astuta, aprovecha esa astucia siempre para beneficio propio. Es un tanto egoísta.

El eterno problema del socarrón es que las personas que están a su alrededor le "calen", entonces las cosas cambiarán para él, porque entonces ya no será capaz de mostrar su astucia, un tanto elemental como primitiva. Nos encontramos con una persona tremendamente afortunada, siendo muy hábil para los negocios.

El nacido bajo este signo siempre se sabrá rodear de influyentes amistades, de las que obtendrá favores y prebendas. Su sentido del humor no suele ser demasiado transparente, va casi siempre con doble intención y sabe cómo y cuándo hacer daño, aunque no lo haga en campo abierto.

Padece todas las enfermedades del mundo dado su carácter aprensivo, sin embargo, suele gozar de buena salud. Los nacidos bajo este signo suelen tener una muy larga vida.

# YUGO

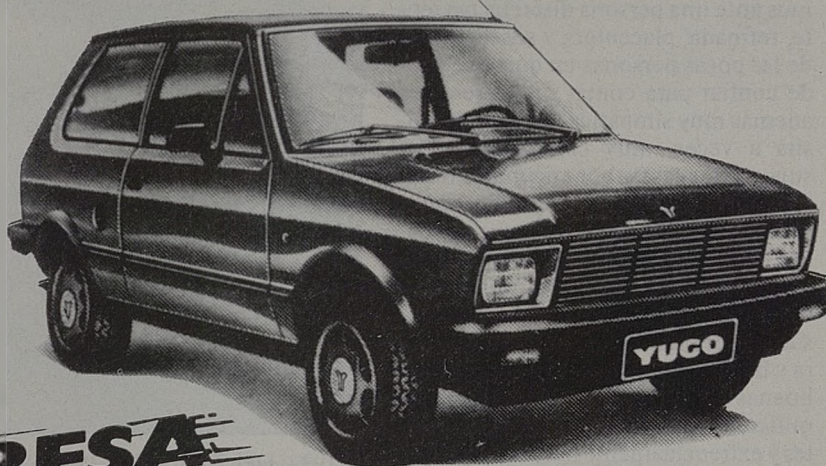

## LA SORPRESA

YUGO aumenta su ventaja:  
**BAJA EL PRECIO**

Desde **839.900 Ptas.**

IVA incluido

Tecnología compatible.  
Asistencia en toda España.

IMAUTO, S. L.

Avda. de Portugal, 47. 45600 Talavera de la Reina (TOLEDO). Tels. (925) 80 27 19 / 20.



## NICOLAS TEJERO, S.A.

PRODUCTOS PARA LA INDUSTRIA Y EL AUTOMOVIL

Avda. de Portugal, 33 - Telf. 80 36 53 - TALAVERA DE LA REINA

CONCESIONARIO de  
**Glasurit, S.A.**

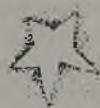

*Desea a sus clientes y  
amigos muy*

**FELICES PASCUAS**

TOLEDO  
General Martí, 8  
Telf. 22 65 01

TORRIJOS  
Ctra. Gerindote, 2  
Telf. 76 02 22

6-II-1951 al 27-I-1952. Del 25-I-1963 al 13-II-1964. De 11-II-1975 al 30-I-1976. Del 29-I-1987 al 16-II-1988. Del 16-II-1999 al 4-II-2000.

**PERSONALIDAD.**— Nos encontramos ante una persona discreta, paciente, refinada, placentera y sosegada. Es de las pocas personas en quien se puede confiar para contar un secreto. Es además muy simpática, amable, exquisita a veces, muy cariñosa con los suyos. Ama la paz por encima de todas las cosas. No acude a luchas innecesarias y es por ello que no acepta rivalidades. No compite por competir en cuanto ello puede perturbar su innato estado de paz. Las mujeres de este signo suelen ser encantadoras, por su dulzura y buen carácter. Son buenas amigas, buenas amantes y excelentes como familiares. Son personas muy inteligentes y extremadamente humildes dado su carácter conservador, prudente y tímido. A pesar de tener una inteligencia fuera de lo común, a veces se muestran contrarias a poner en práctica sus propias ideas por temor al ridículo o simplemente por temor a que les consideren petulantes.

**AMOR.**— 1989 será un buen año para estas personas. Amarán más que serán amadas, pero ésa va a ser la tónica de su existencia. La vida en pareja les resultará fácil y obtendrán del próximo año 1989 un grado de felicidad aceptable para lo que se lleva hoy día. Disfrutarán de un buen ambiente familiar lo que les deparará muchas satisfacciones.

**DINERO.**— No lo tendrán en exceso, sólo lo normal. El trabajo será estable para quienes lo encontraron y los que están en su busca, tendrán ofertas del mundo laboral, si bien estas ofertas no serán demasiado espléndidas sí lo suficientes para iniciar una vida de emancipación familiar. Verdaderamente no se les ven graves problemas económicos a los nacidos bajo este signo. Para el último trimestre del año sufrirán una importante mejoría monetaria por causas ajenas al trabajo. Algo les saldrá bien y ese algo les deparará una suma de dinero no demasiado importante, pero sí muy tranquilizadora.

**SALUD.**— No tendrán problemas de salud, ni siquiera pequeñas dolencias. Ahora bien, su boca le traerá problemas aunque no graves sí dolorosos y tal vez dilatados en el tiempo de recuperación.

## EL LEÑADOR

**Signo: EL CHOTO**

FECHAS DE NACIMIENTO QUE SE DEBEN COMPROBAR PARA VERIFICAR SU INFLUENCIA ASTRAL Y EL SIGNO MARCADO EN SU QUINTA DIMENSION.

Del 13-II-1907 al 2-I-1908. Del 1-II-1919 al 20-II-1920. Del 17-II-1931 al 6-

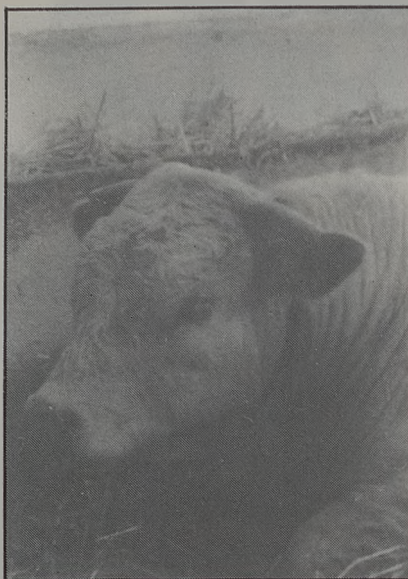

II-1932. Del 5-II-1943 al 25-I-1944. Del 24-I-1955 al 12-II-1956. Del 9-II-1967 al 29-I-1968. Del 28-I-1979 al 15-II-1980. Del 15-II-1991 al 3-II-1992.

**PERSONALIDAD:** Se trata de personas en exceso tímidas, introvertidas, inseguras, variables, caprichosas y poco fijadas en la vida. Y todo lo expuesto lo quieren esconder aparentando todo lo contrario, ya que en público y ante los desconocidos aparecen apasionados, ostentadores, aparatosos y raramente presumidos. Todo cuanto hace e intenta hacer lo muestra con arrogancia porque en el fondo necesita creer en sí mismo. No son demasiado generosos y la constancia y fidelidad no son su fuerte. La mujer de este signo destaca entre las demás por su elegancia. Es creativa, inteligente, seductora y sobre todo eterna buscadora del amor verdadero. Para ella no se han hecho los horarios rígidos, ni la rutina. Es bastante versátil y puede trabajar en varios campos pero de manera desordenada y superficial. El hombre se maneja bien en los negocios y en su profesión cuando no hay nadie que le atosigue o fiscalice.

**AMOR.**— En el amor son personas muy exigentes, por lo que siempre son difíciles de satisfacer. 1989 será un año frío, apático, descafeinado en las relaciones amorosas de los nacidos bajo este signo. El amor y las relaciones familiares y sociales discurrirán por una planicie donde las pasiones no encontrarán demasiado eco. Un año insulso en el amor.

**DINERO.**— Como el nacido bajo este signo es un buen negociante, pues 1989 les va a resultar muy pródigo. El último trimestre puede ser altamente provechoso ya que en él se recogerá todo lo sembrado en los nueve meses primeros. Es muy posible que hagan una inversión y ésta se vea revalorizada inmediatamente. Quien deje pasar la ocasión de esta inversión que a buen seguro la verán clara, tendrán los lógicos arrepentimientos por no haberlas podido

aprovechar. La verdad y que esto quede entre nosotros, esta inversión no se hará por los miedos de su pareja. Resumiendo: un año muy positivo en lo económico.

**SALUD.**— Su salud no correrá peligros, sin embargo, sí que tendrán problemas en el seno de su familia y lo que es peor, problemas de consideración. Vigile constantemente la salud de los suyos ya que la suya por fortuna debe ser de hierro a fin de salir en ayuda de los demás.

## EL AVISPAO

**Signo: EL LAGARTO**

FECHAS DE NACIMIENTO QUE SE DEBEN COMPROBAR PARA VERIFICAR SU INFLUENCIA ASTRAL Y EL SIGNO MARCADO EN SU QUINTA DIMENSION.

Del 16-II-1904 al 4-II-1905. Del 3-II-1916 al 23-I-1917. Del 23-I-1928 al 10-II-1929. Del 8-II-1940 al 27-I-1941. Del 27-I-1952 al 14-II-1953. Del 13-II-1964 al 2-II-1965. Del 31-I-1976 al 17-II-1977. Del 17-II-1988 al 5-II-1989.

**PERSONALIDAD.**— Este signo define a un ser entusiasta, intuitivo, vital, trascendente, valiente, generoso y tremendamente audaz. Los hombres son altamente dominantes y se manifiestan machistas en sus actuaciones y sistemas de vida. Son en exceso apresurados, todo lo quieren hacer deprisa y corriendo y no digamos a la hora de intentar conseguir cosas... Suelen ser hombres y mujeres de este signo personas encantadoras, ya que no suelen ser malas, ni excesivamente violentas. Son solícitos, previsores y frecuentemente actúan con bondad. Las mujeres son excesivamente románticas y afectivas, soñadoras y emotivas, a pesar de su apariencia fuerte, desconfiada y por momentos severa e indiferente. Siempre son contradictorios. La diplomacia no es su fuerte, puesto que son muy dados a la franqueza crítica y desnuda. Les es muy difícil asumir que su opinión no prevalezca.

**AMOR.**— Tendrán hermosas vivencias amorosas. El que esté casado disfrutará de un año pleno de encantos, discurriendo sin graves problemas amorosos con su pareja, con la que logrará momentos de verdadero idilio. Si es soltera esta persona, puede estar segura que disfrutará de un amor apasionado, dulce, tierno, que dejará profunda huella en su interior. Y decimos que dejará porque desgraciadamente ese amor será efímero a pesar de que será profundo. ¡Lo recordará toda la vida y se arrepentirá de no haberlo sabido retener! Una lástima.

**DINERO.**— 1989 le deparará óptimas condiciones para que existan evoluciones económicas muy sólidas y fructíferas, sobre todo en el primer bimestre del año. El dinero, con seguridad, vendrá por cuestión de una cora-

TRANSPORTES **REDUR** **RED URGENTE**

*Si valora su tiempo, utilice  
nuestros servicios*

**REDUR**  
**RED URGENTE**

*llamando a nuestros teléfonos:  
80 08 46 y 81 49 62*

*Recogida y entrega a nivel nacional  
en 24 horas*



*La delegación territorial de  
la O.N.C.E. en Castilla-La Mancha  
desea a todos sus clientes y  
amigos unas Felices Fiestas  
y un afortunado año 89  
con nuestro cupón*

Lo peor de ellos es que suelen creerse personas importantes y esa falta de humildad a veces les cobra fuertes impuestos.

**AMOR.**— No es el amor el punto fuerte de las personas nacidas en estas épocas anteriormente reseñadas. No suelen ser demasiado afortunadas. 1989 no les deparará momentos de felicidad en el terreno del amor. Los que ya tienen pareja seguirán soportándose y los que aún no la encontraron, 1989 no será un año excelente.

**DINERO.**— Aquí sí lo tienen pero que muy bien. No tendrán problemas económicos en 1989. Si se meten en negocios será para obtener beneficios siempre. Es muy posible que adquieran algo de precio bastante elevado y lo revalorizarán rápidamente. Bien pudieran obtener algún dinero de procedencia familiar, no muy importante pero sí sustancioso.

**SALUD.**— Gozarán de buena salud y sólo las enfermedades que se inventen serán las que padezcan. 1989 será un buen año para ellos. No sufrirán por causa de ninguna enfermedad.

## EL TOZUDO

**Signo: LA MULA**

FECHAS DE NACIMIENTO QUE SE DEBEN COMPROBAR PARA VERIFICAR SU INFLUENCIA ASTRAL Y EL SIGNO MARCADO EN LA QUINTA DIMENSION.

Del 19-II-1901 al 8-II-1902. Del 6-II-1913 al 26-I-1914. Del 25-I-1925 al 13-II-1926. Del 11-II-1936 al 31-I-1937. Del 29-I-1949 al 17-II-1950. Del 3-II-1973 al 22-I-1974. Del 20-II-1985 al 8-II-1986. Del 7-II-1997 al 27-I-1998.

**PERSONALIDAD.**— Se trata de una persona de carácter rudo, recesos y terriblemente exigente. Es una persona propensa a los mayores éxitos y a los más estrepitosos fracasos, para ellas no hay término medio. Los consejos no se inventaron para ellas. Sus fracasos sólo los reconocerán íntimamente. Sin embargo, sus éxitos serán cacareados en exceso, como si en ello se jugaran su propio ego.

Los nacidos bajo este signo son personas valientes, arrojadas, temerarias. Si es mujer a todo lo dicho anteriormente habrá que sumarle grandes dosis de inteligencia. Además suele acertar en sus predicciones.

Pero tienen su Talón de Aquiles, son vulnerables ante las zalamerías del prójimo, entonces se vuelven caramelo y aptos para ser devorados. Como pareja es difícil pero se entrega al cien por cien sin esconder nada de sí mismo a los que ama. No suelen admitir el engaño y reaccionan ante un hecho semejante violentamente.

**AMOR.**— Tendrán disputas familiares en 1989 si no es capaz de ser un poco más humilde, estas disputas bien



podieran hipotecar su felicidad. Ellos creen que el amor está ahí a su entera disposición para ser usado cuando ellos quieran. Y el amor es entrega y bueno será sacrificarse un poco a fin de obtener esa alegría espiritual que todos necesitamos al sabernos queridos.

Acostumbrados como están a dar de sí mismos lo mejor a los demás, no sería malo que además ofreciesen buenos modos y sensibilidad. 1989 les será demasiado propicio a los que ya tienen pareja. Para los que encuentren pareja en los doce próximos meses, intenten por todos los medios poner todo de su parte, porque este posible encuentro podría resultar y ser definitivo.

**DINERO.**— No corren buenos vientos en lo económico y bien que lo sentimos, la verdad es que no va a resultarles muy rentable 1989 y lo que es peor, no se vislumbra en ninguna época del año ningún respiro señalado. El dinero será justo el que se necesita para vivir y poco más.

**SALUD.**— Problemas familiares harán que parezca que la salud no es demasiado buena. Mientras se resuelven esos problemas pasará por momentos de angustia de vacilación, de decaimiento; una vez superados éstos, la vida les resultará más agradable, aunque no en demasía.

## EL CHAMBA

**Signo: LA GINETA**

FECHAS DE NACIMIENTO QUE SE DEBEN COMPROBAR PARA VERIFICAR SU INFLUENCIA ASTRAL Y EL SIGNO MARCADO EN SU QUINTA DIMENSION.

Del 8-II-1902 al 29-I-1903. Del 26-I-1914 al 14-II-1915. Del 13-II-1926 al 19-II-1927. Del 21-I-1938 al 19-II-1939.

Del 17-II-1950 al 6-II-1951. Del 5-II-1962 al 25-I-1963. Del 23-I-1974 al 10-II-1975. Del 9-II-1986 al 28-I-1987. Del 28-I-1998 al 15-II-1999.

**PERSONALIDAD.**— Se trata de una persona que sin proponérselo vive el presente preparando el futuro. Es calculadora, sabe lo que quiere y donde va en todo instante. Este signo simboliza principalmente la firmeza, el magnetismo y la buena suerte. Es bastante generoso, seguro de sí mismo, intransigente con los demás, altivo, liberal, tremendamente independiente, indisciplinado, dejado, abandonado, presumido, perezoso, noble y siempre contradictorio. Tiene un encanto especial, el encanto de presentar a una persona absolutamente distinta a como en realidad es. Es fácil que le confundan, pero la persona nacida bajo este signo pronto deshara este posible equívoco, siempre que la situación pueda resultarle beneficiosa. La mujer posee mucho atractivo para con los hombres, por su aparente dulzura y despreocupación, quien se case con una de ellas ha de ser comprensivo e indulgente dado el carácter posesivo e independiente de ésta. Los seres de este signo raramente aceptan ligaduras amorosas que no le llenen plenamente.

**AMOR.**— No pasarán por graves problemas en 1989 en lo amoroso, ya que sabrán compaginar los momentos de soledad con los de extremadas relaciones sociales. La pareja funcionará con normalidad, sin momentos de deleite sublime y sin berrinches desagradables. Habrá felicidad para los nacidos bajo este signo. Para los solteros, 1989 será pródigo en amoríos y no de grandes amores.

**DINERO.**— 1989 será un magnífico año para los nacidos bajo este signo. Disfrutarán de muchas ocasiones de hacer dinero y lo que es mejor, aprovecharán algunas con pingües beneficios. La verdad es que no pasarán estrecheces monetarias. El segundo trimestre del año les será tremendamente propicio. No será lo económico lo que le depare problemas.

**SALUD.**— Sin que la salud vaya a ser su auténtico calvario, la verdad es que va a tener problemillas con la aparición de una dolencia que desaparecerá no sin antes dar la lata y crear estados de ansiedad. No serán graves estos problemas de salud, pero sí delicados. ¡Atentos!

## EL CURRITO

**Signo: EL GAZAPO**

FECHAS DE NACIMIENTO QUE SE DEBEN COMPROBAR PARA VERIFICAR SU INFLUENCIA ASTRAL Y EL SIGNO MARCADO EN SU QUINTA DIMENSION.

Del 29-I-1903 al 16-II-1904. Del 14-II-1915 al 3-II-1916. Del 2-II-1927 al 23-I-1928. Del 19-II-1939 al 8-II-1940. Del



ALMA - AL VENTUROSO A LAS DIEZ HORAS DE LA TARDE. A LAS OCHO HORAS DE LA TARDE. A LAS SEIS HORAS DE LA TARDE. A LAS CUATRO HORAS DE LA TARDE. A LAS DOS HORAS DE LA TARDE. A LAS OCHO HORAS DE LA TARDE. A LAS SEIS HORAS DE LA TARDE. A LAS CUATRO HORAS DE LA TARDE. A LAS DOS HORAS DE LA TARDE.

en el nuevo año, paz y prosperidad

en todos los campos



CAJA RURAL DE TOLEDO

zonada. No será por tanto nada previsto, ni nada como consecuencia de un trabajo o transacción comercial. 1989 le trae dinero y habrá que esperar...

**SALUD.**— Es el único signo de esta Astrología Manchega que no manifiesta nada, ni a favor ni en contra de un determinado estado de salud de los nacidos bajo él. Y como nada nos dice, nada adelantamos.

## EL ESTIRAO

**Sig.: PAJARITA DE LAS NIEVES**

FECHAS DE NACIMIENTO QUE SE DEBEN COMPROBAR PARA VERIFICAR SU INFLUENCIA AS-TRAL Y EL SIGNO MARCADO EN SU QUINTA DIMENSION.

Del 4-II-1905 al 25-I-1906. Del 23-I-1917 al 11-II-1918. Del 10-II-1929 al 30-I-1930. Del 27-I-1941 al 15-II-1942. Del 14-II-1953 al 3-II-1954. Del 21-II-1965 al 21-I-1966. Del 18-II-1977 al 6-II-1978. Del 6-II-1989 al 26-I-1998.

**PERSONALIDAD.**— Por encima de todo, su sabiduría. La personalidad que predomina en este signo es eminentemente intuitiva, cerebral, con gran capacidad de lucha y conquista. Son luchadores, arriesgados, vivaces y pertinaces. Las mujeres son profundamente femeninas, no feministas, siempre seductoras y plena de encantos innatos. Son amantes extraordinarias, pero ante la infidelidad son feroces y apasionadas. Son celosas hasta la exageración. El hombre exhibe un encanto apoyado en un refinamiento que él domina como nadie. Es un gran táctico para el amor, su estrategia es maravillosamente estudiada para cada caso. Como la mujer, es muy celoso y, sin embargo, no suele ser fiel... Un contrastado que viene a cimentar un poco su condición de Don Juan un poco cínico por creído. Los nacidos bajo este signo muestran un encanto cimentado siempre en valores internos, más que el físico, ya que ellos no confían demasiado en esta clase de encantos.

**AMOR.**— 1989 será un año positivo en el amor y en las relaciones humanas. Los casados vivirán sin sobresaltos un sólido amor con su pareja. Los solteros tendrán ocasiones de estar satisfechos. Por el contrario las relaciones familiares pasarán por momentos delicados y en alguna ocasión salpicarán a las parejas en sus matrimonios, creando situaciones antipáticas y difíciles.

**DINERO.**— La seguridad económica será incrementada en el tercer trimestre del año. Al ser un buen ahorrador no padecerá angustias económicas, más al contrario, obtendrá beneficios de operaciones bancarias y comerciales. Estamos en consideración de prever que van ustedes a realizar un viaje



largo, del que no tenían ni idea que podían realizar. Ni siquiera se lo habían planteado.

**SALUD.**— Gozará de una excelente salud, aunque su familia le complique la vida y algún compañero de trabajo intente jugársela seriamente.

## EL ENGURRIAS

**Signo: LA PULGA**

FECHAS DE NACIMIENTO QUE SE DEBEN COMPROBAR PARA VERIFICAR SU INFLUENCIA AS-TRAL Y EL SIGNO MARCADO EN SU QUINTA DIMENSION.

Del 2-II-1908 al 22-I-1909. Del 20-II-1920 al 8-II-1921. Del 6-II-1932 al 26-I-1933. Del 25-I-1944 al 13-II-1945. Del 12-II-1956 al 31-I-1957. Del 29-I-1968 al 17-II-1969. Del 16-II-1980 al 4-II-1981. Del 4-II-1992 al 22-I-1993.

**PERSONALIDAD.**— Se trata de una persona ingeniosa y sutil, a veces oportunista, variable en sus gustos y en sus afectos. Suelen ser personas de éxitos fáciles, éxitos de todo tipo. Las mujeres son inteligentes y habilidosas en dar solución a problemas de todo tipo. Son igualmente astutas y maliciosillas, calculadoras y frías, pero ágiles como ellas solas. Los nacidos bajo este signo son muy cerebrales y en sus relaciones sexuales son dominantes ya que son fuertes. Ellos dominan el sexo y no el sexo a ellos. El hombre nacido bajo este signo, usa una personalidad ambigua, cambiante según circunstancias. Es como el camaleón que usa el color que más le interesa para una determinada ocasión, para una determinada circunstancia. Ofrece un particular atractivo para el sexo contrario, sin embargo, se muestran inmaduros frente al amor, pudiendo amar indiscriminadamente a varias personas a la vez con la mayor indiferencia, ya que nadie puede observar su potencial amoroso.

**AMOR.**— Al ser personas a las que no les cuesta enamorar, tienen el problema de no ser consecuentes con los amores que despiertan y esto les hace naufragar en sus amores. 1989 no les va a resultar propicio y la tristeza y momentos de abulia y depresión pueden enturbiar sus relaciones humanas.

**DINERO.**— No hay grandes perspectivas económicas para 1989, algo sombrío se presenta el momento y mucho nos tememos que van a pintar bastos. Nos gustaría predecirles grandes sucesos monetarios, pero éstos parecen alejados de los nacidos bajo este signo.

## EL GRESCAS

**Signo: EL GALLO**

FECHAS DE NACIMIENTO QUE SE DEBEN COMPROBAR PARA VERIFICAR SU INFLUENCIA AS-TRAL Y EL SIGNO MARCADO EN SU QUINTA DIMENSION.

Del 22-I-1909 al 10-II-1910. Del 8-II-1921 al 28-I-1922. Del 26-I-1933 al 14-II-1934. Del 13-II-1945 al 2-II-1946. Del 31-I-1957 al 16-II-1958. Del 17-II-1969 al 5-II-1970. Del 5-II-1981 al 24-I-1982. Del 23-I-1993 al 9-II-1994.

**PERSONALIDAD.**— Poseen una personalidad muy luchadora, valiente, franca, aunque a veces resulta pedante. Son demasiado autosuficientes y por eso les resulta difícil soportar la autoridad no razonada. Son dinámicos, trabajadores, sacrificados y leales. Les gusta más mandar que obedecer, aunque mandando se equivoquen con frecuencia. Son realmente entusiastas de sus propias ideas. Muestran una rara capacidad para el trabajo, no dando jamás sensación de cansancio. Ahora, cuando les llega la hora de descansar lo hacen profundamente. No se andan con tapujos a la hora de expresar un pensamiento, lo hacen sin falsas diplomacias. Su vicio: el orden, que exigen a los demás, aunque a veces en ellos falle.

**AMOR.**— La estabilidad es la tónica más sobresaliente ya que su vida en pareja parece cimentada, aunque a veces tenga que capear algunas marejadillas sin importancia. Los problemillas que a veces sacudan al matrimonio son siempre por agentes externos.

**DINERO.**— Podría ampliar su patrimonio ligeramente, aunque no en el mundo de los negocios; el signo más fuerte en su personalidad es el del ahorro sin más aventuras. En el último bimestre podría sucederle algo inesperado que aunque no cambiará su vida sustancialmente, sí aumentará su hacienda doméstica.

**SALUD.**— Es innegable que la salud le va a dar muchísimas satisfacciones. Van a gozar de una excelente salud. Sólo un contratiempo: nervios, que le harán sufrir falsos decaimientos.

# AUTOMOCION DESANFER, S. L.



## Volvo F 16 Intercooler 470

Entre en VOLVO desde 1.650.000 Ptas.



AUTOMOCION DESANFER, S. L.  
Avda. Portugal, 188. Tels. 80 04 84-80 05 09  
TALAVERA DE LA REINA (TOLEDO)

No todo el mundo sabe que puede traspasar el umbral de VOLVO por 1.650.000 Ptas.

Y que a cambio obtendrá algo más que un automóvil.  
Porque toda la Serie 300

incorpora lo mejor de la inversión tecnológica de VOLVO desde 1927. Y su proverbial seguridad, incluso a las máximas velocidades.

A partir de ahora, la excusa para comprar un VOLVO no será el precio.

SERIE  
300  
**VOLVO**  
Respuesta Segura.

## EL BENDITO

**Signo: EL PERRO PASTOR**

FECHAS DE NACIMIENTO QUE SE DEBEN COMPROBAR PARA VERIFICAR SU INFLUENCIA AS-TRAL Y EL SIGNO MARCADO EN SU QUINTA DIMENSION.

Del 10-II-1910 al 30-I-1911. Del 28-I-1922 al 16-II-1923. Del 14-II-1934 al 4-II-1935. Del 2-II-1946 al 22-I-1947. Del 16-II-1958 al 8-II-1959. Del 6-II-1970 al 26-I-1971. Del 25-I-1982 al 12-II-1983. Del 10-II-1994 al 30-I-1995.

**PERSONALIDAD.**— Pues sí, nos encontramos en este signo con personas nobles, modestas, valientes, leales y altruistas. La mujer reúne casi todas las cualidades que adornan a un ser humano. Es poseedora de un acendrado sentido del deber, procura hacer el bien a toda persona que acude a ella y jamás traicionará a nadie. En ocasiones se muestra tímida, producto de su inseguridad, sin embargo detrás de esta mujer existe un ser sensible, cálido y afectuoso. Una de las principales características tanto de hombres como de mujeres es la desconfianza, siendo siempre muy cautelosos y evitando en todas las ocasiones ir hacia lo desconocido de forma innecesaria. Una vez en la lucha no se paran en barreras ni en marcados peligros, luchan sin pausa. Se suelen derrumbar ante la impotencia y ante situaciones límites se suelen venir abajo.

**AMOR.**— Aunque los tiempos que corren entienden poco a estas personas, 1989 va a ser generoso con ellos, procurándoles un amor sosegado, dulce y duradero. Los ya casados mantendrán la llama bien encendida y su relación conyugal discurrirá por cauces de calma y felicidad, sin apenas nada que lo enturbie. Los solteros, tendrán muy pocas oportunidades, tal vez una sola, que tendrán que saber y valorar.

**DINERO.**— Tendrán contratos laborales muy favorables. Pasarán momentos de auténtica felicidad profesional y no será la cuestión económica lo que enturbie su sosegada existencia en los próximos meses. Situaciones espectaculares de golpes de fortuna no se presentarán en absoluto en los nacidos bajo este signo. Tan sólo, y esto es maravilloso, cimentarán su situación laboral y los que buscan un trabajo lo hallarán en el transcurso de 1989.

**SALUD.**— Su salud no pasará por trances graves, pero sí delicados. Habrá que estar atentos a algunos problemas infecciosos que le harán tener que reponerse durante un corto espacio de tiempo. Atención a las vías respiratorias que le pueden dar muchos problemas, si es fumador debería pensar en dejar el tabaco o espaciarlo hasta el límite de sus posibilidades.



## El Agujonazo del Tajo a través de 1988

1. El Ayuntamiento informará a los ciudadanos sobre la mendicidad. Por ejemplo: es pobre, quien pide y por lo tanto mendigo, si no se dan esas circunstancias, no le haga caso.

2. El PSOE presentó en 1988 el Programa 2000, si lo tendrán seguro...

3. Durante el pasado conflicto de la huelga de la enseñanza, se ha descubierto que el Colegio Cardenalicio no la secundó.

4. Le preguntaron ¿la bolsa o la vida? Y respondió: me da lo mismo, la primera me arruinó la segunda.

5. Una joven muere en una discoteca de un infarto de clitoris.

6. Alianza Popular prefiere el Bonovete al Bonobote.

7. Los agricultores se quejan del precio de los cereales, las uvas, las aceitunas y los garbanzos. Pues si los tuviesen que comprar...

8. Dos mujeres condenadas con dos penas máximas, ellas solicitan les sean conmutadas por dos penas máximas.

9. Abogados defensores solicitan la libertad de sus defendidos a fin de poderlos defender de nuevo en otro delito más importante...

10. Repueblan el Río Gallo de Guadalajara con cinco mil gallinas, incomprensiblemente éstas se ahogaron inmediatamente. Una comisión de concejales se reunirá para cambiar el nombre del río por el Pato.

11. España se mostró interesada por el tabaco de Honduras. ¿Qué pasa? ¿Que el Ducados es superficial?

12. Muchos alcaldes se niegan a recibir los coches autobombas por considerarse pacifistas natos.

13. Consejo a los posibles suicidas: Dejad que la vida se encargue de vosotros.

14. Miles de peces muertos a las márgenes del Tajo, ninguno pertenecía a un pez gordo.

15. Si el PSOE no se presentase a las próximas elecciones los demás partidos lo tendrían, pero que muy difícil.

16. Los vecinos de Anchuras se mostrarían muy satisfechos si los militares que allí fuesen, disparasen con matasuegras.

17. Las amas de casa y señoritas comprometidas aseguran que sus hombres en épocas de declaración de la renta se muestran más reacios a las erecciones.

18. No se puede considerar a las suegras como una carga fiscal, por muy bestia que sea.

19. Las ventanillas de Hacienda pudieron llevar crucecitas a fin de dar más impresión de confesionarios.

20. Lo primero que debe saber un aficionado a la apicultura es abrocharse antes que nada la bragueta.

21. La causa de que hayan desaparecido los serenos es que cada vez es más difícil estarlo.

22. La Penestroika no significa la liberación de los penes.

23. No maltrates a los animales ni aunque sean miembros de tu familia.

24. Los obispos en contra de la fecundación asistida. No ven bien que las suegras asistan a sus hijas mientras éstas son fecundadas.

25. El casco urbano carece de herradura, de ahí su tremendo deterioro.

26. Con el fin de tener opción a suicidarse varias veces, un desesperado se arroja a una vía muerta.

27. Un padre de familia numerosa se ahorcó colgándose de sus partes.

28. Prohibido abortar de pensamiento, obra u omisión.

29. Era tan ahorrativa que se hizo una zambomba con su himen.

30. Los buenos caciques, son como los malos olores, se notan pero no se ven.

31. Quisieron hacerle la vasectomía a un huevo de Pascua.

32. Masturbarse o menosturbarse. He aquí el dilema.

33. Los duques de York, celosos de los duques de Jabugo.

34. Los ATS son los profesionales más píos que existen ya que son católicos practicantes.

# EL SAFARI EN AFRICA

más barato del mundo

¡POR SOLO 60.- ptas!

(Y los domingos 90)



Patrocinado por  
"SEÑORIO DE ILLESCAS"

ORGANIZA Y COLABORAN



South African Airways



MAURITANIA

NIGER

MOZAMBIQUE

BOTSWANA

REPUBLICA SUDAFRICANA

## Este SAFARI que comprende:

● 10 días de caza para CAZADOR Y UN ACOMPAÑANTE en el sensacional area de caza de una de las Compañías mas prestigiosas de Sudafrica (Johannesburgo).

● Abatir:

1 KUDU  
1 IMPALA  
1 STEENBUCK  
1 DUIKER  
1 FACOCHERO

● Preparacion y embalaje de los Trofeos.

● Y el vuelo de IDA y VUELTA

MADRID-JOHANNESBURGO.

podrá Vd. disfrutarle si le corresponde en el FABULOSO SORTEO de



## ¡¡El Vozinazo!!

EL CONCURSO MILLONARIO DE  
**La Voz del Tajo**

## DOMINGO 1

TVE-1

8,35: Musical.

10,00: Santa Misa.

Jornada de la Paz Mundial. Retransmisión de la Santa Misa desde la Basílica de San Pedro de Roma.

12,00: Documental.

12,15: Concierto de Año Nuevo.

13,30: Autopista hacia el cielo.

"El día de los padres". El matrimonio James es llamado por el director del colegio donde estudia su hijo David y les anuncia que en la habitación del joven ha sido encontrada marihuana. Johathan y Mark se han convertido en agentes narcóticos.

14,30: 48 horas.

15,30: El tiempo.

15,35: Foofur.

16,05: Estrenos TV.

"Un extraño en mi cama". Beverly Slater, profesora de Literatura, sufre un accidente de automóvil que le produce traumatismo craneal, del que se derivará una absoluta amnesia. Casada con un arquitecto y madre de dos hijos. Cuando se reintegra a su hogar es una mujer que empieza a dar los primeros pasos en la vida.

17,45: La pantera rosa.

18,10: Juego de niños.

18,40: ALF.

19,05: La piovera.

19,55: A vista de pájaro.

"Orense" (Una chispa entre el agua y la piedra)

20,30: 48 horas.

21,05: En portada.

21,35: La vida sigue.

22,35: Domingo cine.

"Amarcord". Recuerdos infantiles y juveniles de un adolescente en la Italia fascista de los años treinta, en Rimini, una bella ciudad en la costa del mar Adirático. Allí vive Tita, un jovencito que celebra la llegada de la primavera.

00,45: Largometraje especial.

"El expreso de Chicago".

02,35: Despedida y cierre.

## DOMINGO 1

TVE-2

11,45: Carta de ajuste

"Vistas al mar".

11,59: Apertura y presentación.



"Tariro, tariro", un programa de humor, sarcasmo y entrevistas en la noche de los martes. La Trinca en su salsa.

12,00: Estudio Estadio.

—Esquí. Saltos. Desde Garmisch. Directo.

—Súper Cross Bercy. Semifinales, súper repesca y final. En diferido. Desde París.

18,00: Sesión de tarde. Ciclo: Elvis Presley.

"Doble problema". Intérpretes: Elvis Presley, Annette Bay, John Williams, Yvonne Romain, Themselves, Chips Rafferty, Norman Rossington, Monty Landis, Michael Murphy. Elvis es la estrella de una representación musical que se presenta en un club nocturno de Londres. Allí se enamora de él una de sus fans, Annette Day. John Williams, su tutor, está decidido a terminar con el romance.

19,45: Mundo secreto.

"Insectos: ese horror que acecha". Minúsculos, de tamaño, pero enormes en número y casi infinitos en variedad, los insectos han despertado siempre una desagradable sensación en el hombre. Portadores de enfermedades.

20,10: Remington Steele.

"Dulces sueños Steele". La agencia Remington Steele es contratada para la protección y traslado de unas valiosas gemas que, paradójicamente, Steele intentó robar años atrás.

21,00: Estudio Estadio.

22,30: Los virtuosos de Fontainebleau.

00,10: Despedida y cierre.

## LUNES 2

TVE-1

7,45: Carta de ajuste.

The Waterboys.

7,59: Apertura.

8,00: Buenos días.

8,30: Telediario matinal.

9,00: Por la mañana.

—Cuna de Lobos. Episodio 64. Leonora no ha recobrado su equilibrio mental y apenas puede ayudar al doctor Terán y a Elena en sus investigaciones. Vilma ha superado todos los escrúpulos y no está dispuesta a renunciar al niño.

—Toda una vida. Episodio 9. Eduardo Sandoval es en realidad un ladrón que con la complicidad de un amigo se dedica a robar joyas. Un descuido pone a la policía sobre su pista.

13,00: El pájaro loco.

"Jugada difícil".

13,30: 3 x 4.

14,30: Informativos territoriales.

14,55: Conexión con la programación nacional.

15,00: Telediario-1.

15,35: Cuentos de hadas.

"Rip van Winkle". Dirección: Francis Ford Coppola.

16,30: Tal cual.

17,55: Avance Telediario.

18,00: Los mundos de Yupi.

18,30: La rosa de diciembre. Episodio nº 4.

19,00: Dale la vuelta.

19,30: De película.

20,30: Telediario-2.

21,00: El Tiempo.

21,15: El precio justo.

23,00: Juzgado de guardia.

"Billie y la gata". Un hombre es acusado de haber robado una gata que anuncia comida para gatos. La compañía propietaria de la comida enlatada asegura que encontró a la gata abandonada.

23,30: Documentos TV.

00,30: Telediario-3.

00,50: Teledporte.

01,05: La noche.

02,00: Largometraje especial.

"La divina criatura".

03,10: Despedida y cierre.

## LUNES 2

TVE-2

12,45: Carta de ajuste.

"Travesía". Ramón Barce.

12,59: Apertura.

13,00: Programación centros territoriales.

14,30: Informativo territorial.

15,00: Telediario-1.

15,30: El triunfo de Occidente.

16,30: De pura sangre.

17,30: La clínica de la Selva Negra.

"La muerte de la señora".

Katerina no cesa en su empeño de conquistar de nuevo a Udo, y éste se siente molesto al saber que utiliza a Angie.

18,30: Musical.

# Serranillos Playa.

## Su casa del lago



EL OASIS DE CASTILLA-LA MANCHA

A ESCASOS METROS DEL "MAR" Y A 100 KM. DE MADRID

CHALET-JARDIN DE 2 DORMITORIOS CON BUHARDILLA. SALON COMEDOR CON CHIMENEA. COCINA AMUEBLADA Y BAÑO COMPLETO.

— FACILIDADES 15 AÑOS —

INFORMACION: Teléfono: 91 - 411 76 67  
En la URBANIZACION: SABADOS, DOMINGOS Y FESTIVOS: SR. RODRIGUEZ.

INOSA. "SERRANILLOS PLAYA" María de Molina, 46. MADRID - 28006

## FERRETERIA

# LA ZAMORANA, S.L.



Desea a clientes y amigos  
**MUY FELIZ NAVIDAD**  
**Y UN PROSPERO**  
**1989**



**C/. MESONES, 40**

**Teléf.: 80 13 71**

**TALAVERA**

19,30: FM-2.  
20,00: Ni a tontas ni a locas.  
Nueva revista que tratará sobre la situación real de las mujeres de nuestro tiempo en todas sus facetas.

21,00: Vía Olímpica.

21,10: Cine club. Ciclo Elías Querejeta.

"El desencanto". Intérpretes: Felicidad Blan, Leopoldo Panero, Juan Luis Panero, Michi Panero. En agosto de 1962 muere en Astorga, su ciudad natal, el gran poeta Leopoldo Panero. Doce años después, Astorga le honra públicamente con una estatua. La viuda y los hijos del poeta le recuerda, evocan su figura y sopesan su obra, en un recuerdo que, sin dejar de ser entrañable, no tiene nada de triunfalista. Es la evocación del "fin de una raza".

22,050 Últimas preguntas.

23,20: Jazz entre amigos.

00,15: Despedida y cierre.

**MARTES 3**

**TVE-1**

07,45: Carta de ajuste.

Liz.

"Rattle and hum".

7,59: Apertura.

8,00: Buenos días.

8,30: Telediario matinal.

9,00: Por la mañana.

Cuna de lobos. "Episodio núm. 65". Toda una vida. Episodio núm. 10".

13,00: Los magos.

Episodio 2.

13,30: 3 x 4.

14,30: Informativos territoriales.

14,55: Conexión con la programación nacional.

15,00: Telediario-1.

15,35: Cuentos de Hadas.

"La Bella Durmiente".

16,30: Tal cual.

17,55: Avance Telediario.

18,00: Los mundos de Yupi.

18,30: El misterio de la flor mágica.

"Las lágrimas de la amistad".

19,00: La España húmeda.

Nueva serie. "Introducción a las zonas húmedas".

19,30: Entre líneas.

20,00: Calle tranquila.

20,30: Telediario-2.

21,00: El Tiempo.

21,15: Tariro, tariro.

Dirección: "La Trinca".

22,25: Sesión de noche. Ciclo Ava Gardner.

"Fiesta". Vance, un piloto americano a quien una herida de guerra dejó impotente, trabaja como periodista en el París de los años veinte. Allí vuelve a encontrarse con la enfermera que le cuidó durante su convalecencia: ahora es una gran dama — Brett— y entre ellos surge un amor imposible. Otros amigos comunes aparecen.

00,30: Telediario-3.

00,50: Teledporte.

01,50: Testimonio.

01,10: La noche.

02,00: Largometraje.

"Huracán".

04,00: Despedida y cierre.

**MARTES 3**

**TVE-2**

12,45: Carta de ajuste.

12,59: Apertura.

13,00: Programación centros territoriales.

14,30: Informativos territoriales.

15,00: Telediario-1.

15,30: El triunfo de Occidente. Último episodio. "Capitulaciones".

16,30: De pura sangre.

Carlos, Homero y Leonardo creen que Alberto, si vive, no se atreverá a salir a la luz, y planean hacerse con un falso certificado de defunción y apoderarse de toda la herencia.

17,30: Zarzuela.

"Antología de la Zarzuela: Un sainete y una ópera".

18,30: Una ciudad donde vivir.

"Toronto".

19,30: El libro Guinness.

"El libro Guinness de los records". Es una publicación que recoge los records que se rebasan cada año.

19,55: Baloncesto.

Campeonato Nacional de Liga. Magia de Huesca-Caja Canarias. Desde Huesca.

21,35: El tiempo es oro.

Dirección: Sergio Schaaff. Presentación: Constantino Romero. Programa concurso.

22,40: Julio Iglesias.

Programa especial que, bajo el título "El calor de mi tierra", recoge un resumen del concierto ofrecido por Julio Iglesias en Barcelona.

23,40: Suplementos-4.

"Hacia el futuro".

00,10: Despedida y cierre.

**MIÉRCOLES 4**

**TVE-1**

07,45: Carta de ajuste

Wim Mertens.

07,59: Apertura

08,00: Buenos días

08,30: Telediario matinal

09,00: Por la mañana

—Cuna de lobos. "Episodio núm. 66". Toda una vida. "Episodio núm. 11".

13,00: Punky Brewster

"El regreso de Chaundoon".

13,30: 3 x 4.

14,30: Informativos Territoriales.

14,55: Conexión con la programación nacional.

15,00: Telediario-1.

15,35: Cuentos de hadas.

16,30: La tarde.

17,55: Avance Telediario.

18,00: Los mundos de Yupi.

18,30: Los gemelos Edison.

"Un simple caballo".

Tom, Annie y Paul van a pasar unos días a un rancho con dos amigas. La vida en el campo pone a prueba algunas de las habilidades de los hermanos Edison.

19,00: Circo Pop.

Con el número de báscula "Los Petrov" y la actuación del grupo Hombres G.

19,30: Hablando claro.

20,00: Vida con Lucy.

"Lucy es un símbolo del saxo". Lucy ve muchas cosas viejas en casa y decide hacer limpieza. Encuentra un saxo que le trae muchos recuerdos.

20,30: Telediario-2.

21,00: El Tiempo.

21,15: Los imperios perdidos.

La serie tiene lugar en el circuito provincial de variedades en los años inmediatos a la guerra del catorce.



"Los mundos de Yupi", espectáculo para los más pequeños que se emite de lunes a viernes a las 17,35.



Eficacia, rapidez y seguridad con **SEUR**



TODOS SUS DOCUMENTOS,  
PAQUETES Y ENVIOS  
LLEGAN A CUALQUIER  
PARTE DEL MUNDO

*Feliz 1989*

TOLEDO

C/ Honduras, s/n  
Telf. 22 48 40

TALAVERA

C/ Francisco Aguirre, 66  
Telf. 81 44 34

**SEUR**



**CORCUERA**

¡LA MAGIA DE LA MANCHA!

QUESOS CORCUERA, c/. Santa Lucía, 8. Telf. 75 00 69 LA PUEBLA DE MONTALBAN (Toledo)

Feliz Año Nuevo y  
Prosperidad es el  
deseo de

**AUTO MARTIN-ANDINO, S.L.**

TORRIJOS

**RENAULT**

COCHES LLENOS  
DE VIDA



22,20: Canción triste de Hill Street.

"Escharcha en Seúl".

23,15: Más estrellas que en el cielo.

00,10: Telediario-3.

00,30: Teledeporte.

00,45: La noche.

"Actualidad nacional" y "Actualidad internacional".

00,45: Largometraje.

"El pozo del infierno".

03,35: Despedida y cierre.

### MIÉRCOLES 4

TVE-2

12,45: Carta de ajuste.

12,59: Apertura.

13,00: Programación Centros Territoriales.

14,30: Informativos territoriales.

15,00: Telediario-1.

15,30: Bailarina.

"Cuerpo y alma".

16,30: De pura sangre.

17,30: Eramos tan jóvenes.

"Episodio núm. 13".

18,30: Secuencias.

Concurso con diferentes secciones.

19,25: Balonmano.

Torneo Internacional de Reyes. Suiza-España. Desde Almería, en directo.

21,00: Vía olímpica.

21,05: El poeta en su voz.

21,20: El espejo del tiempo.

22,50: Suplementos-4.

23,20: Se ha escrito un crimen.

"La muerte acecha en el circo". Jessica visita a Carol, su sobrina favorita, que está a punto de casarse. Uno de los regalos que recibe es un duendecillo de plata y sospecha que su abuelo Carl, cuñado de Jessica, sigue vivo en alguna parte. El cariño de Jessica hacia Carol la lleva a investigar, encontrándole en un circo haciendo de payaso. La muerte del capataz del circo, hombre arrogante y presuntuoso con las mujeres, convierte a Carl en principal sospechoso.

00,05: Tiempo de creer.

"Judíos".

00,20: Despedida y cierre.

### JUEVES 5

TVE-1

07,45: Carta de ajuste.

Silvia Pantoja. "Sin cadenas".

07,59: Apertura.

08,00: Buenos días.

08,30: Telediario matinal.

09,00: Por la mañana.

Cuna de lobos. "Episodio núm. 67". Toda una vida. "Episodio núm. 12".

13,00: El correccaminos.

"¡Se va, se va, me voy".

13,30: 3 x 4.

14,30: Informativos Territoriales.

14,55: Conexión con la programación nacional.

15,00: Telediario-1.

15,35: Cuentos de hadas.

16,30: Tal cual.

17,55: Avance Telediario.

18,00: Los mundos de Yupi.

18,30: La Aldea del Arce.

"La niña misteriosa".

00,15: Telediario 3.

00,35: Teledeporte.

00,50: La noche.

02,500 Largometraje "Petulia".

02,15: Despedida y cierre.

03,45: Telefilme.

"Malicia en el país de las maravillas".

05,15: Concierto.

06,30: Largometraje.

"Ardid femenino".

### JUEVES 5

TVE-2

12,45: Carta de ajuste.

12,59: Apertura.

13,00: Programación centros territoriales.

23,00: Jueves cine.

"Color escondido". Las ilusiones, los sueños, las fantasías y las represiones de Helena, una muchacha en una gran ciudad, durante esa difícil etapa que marca el cambio de la adolescencia a la vida como ser adulto e independiente. Durante una desapacible noche de otoño de Buenos Aires, Helena llega a su apartamento y allí sus recuerdos empiezan a mezclarse con sus objetos cotidianos y con su propio cuerpo, mientras se acrecientan sus fantasmas que luchan por salir de un pasado infeliz.



"La ley de Los Angeles", serial clásico norteamericano para la noche de los jueves en la Segunda Cadena.

19,00: Langostino.

19,30: Con las manos en la masa.

Invitado: Emilio Aragón.

20,00: Madre e hijo.

"La mañana siguiente". Maggie no acepta la idea de que Arthur haya pasado la noche con Wendy. Está tan preocupada y angustiada que llama a Robert para que le convenga de que no vuelva a hacerlo.

20,30: Telediario-2.

21,00: El Tiempo.

21,15: La ley de Los Angeles.

Arnie se presta a ser el abogado de un actor que se querrela contra una productora, ya que no le gusta el personaje, cree que rompe sus imagen.

22,15: Derecho a discrepar.

23,45: A media voz.

14,30: Informativos territoriales.

15,00: Telediario-1.

15,30: Bailarina.

16,30: De pura sangre.

"Con la vida del otro".

18,05: Miscelánea.

18,30: De pura sangre.

El padre Francisco se entrevista con Leonardo y le asegura que, pese al certificado de defunción, Alberto Salerno está vivo. Leonardo, asustado, planea el asesinato del sacerdote.

17,30: Las cosas reales.

18,15: Cabalgata de Reyes.

19,30: Balonmano.

Torneo Internacional de Reyes. Desde Almería. R.D. Alemania-España.

20,50: Vía olímpica.

20,50: Opera.

00,30: Metrópolis.

"Citas 89".

01,35: Despedida y cierre.

### VIERNES 6

TVE-1

07,45: Carta de ajuste.

07,59: Apertura.

08,00: Buenos días.

08,30: Telediario matinal.

09,00: Por la mañana.

—Cuna de lobos.

"Episodio núm. 68".

—Toda una vida.

"Episodio núm. 13".

—10,00: Santa Misa.

13,00: Fuego salvaje.

13,30: 3 x 4.

14,30: Informativos Territoriales.

14,55: Conexión con la programación nacional.

15,00: Telediario-1.  
 15,35: Cuentos de hadas.  
 "El príncipe que se convirtió en rana".  
 16,30: La tarde.  
 17,55: Avance telediario.  
 18,00: Los mundos de Yupi.  
 18,30: La linterna mágica.  
 19,30: Diccionario de la salud.  
 "Vacunas".  
 20,00: Los problemas crecen.  
 20,30: Telediario 2.  
 21,00: El tiempo.  
 21,15: En familia.  
 22,25: Viernes cine.

"Nunca digas nunca jamás". Intérpretes: Sean Connery, Klaus Maria Brandauer, Max von Sydow, Barbara Carrera,



"Sábado Noche", con Bibi Andersen y Carlos Herrera como presentadores de las variedades.

Kim Basinger, Bernie Casey, Alec McConen, Edward Fox. Mientras descansa tranquilamente en una plácida clínica de reposo en la campiña británica, James Bond, agente con licencia para matar, empieza a investigar.

00,55: Telediario-3.

01,15: Teledporte.

01,30: La noche.

02,00: Largometraje.

"El Ché Guevara". Después de haber luchado en Cuba y Guatemala, el famoso guerrillero Ernesto "Ché" Guevara se halla en la selva del sur de Bolivia. Lleva casi un año con un puñado de guerrilleros cubanos y a pesar de la terrible dureza de la selva, conservan muy alta la moral.

**VIERNES 6**

**TVE-2**

12,45: Carta de ajuste.  
 12,59: Apertura.  
 13,00: Programación centros territoriales.  
 14,30: Informativos territoriales.  
 15,00: Telediario 1.  
 15,30: Bailarina.  
 "Grandes papeles".  
 16,30: De pura sangre.  
 17,30: Cine español.

"Canción de juventud". Intérpretes: Rocío Dúrcal, Julio Sanjuán, María Fernanda D'Ocón, Margot Cottens, Carlos Estrada, Elga Liné, Carmen de la Maza, Vicente Ros.

Se interpretarán obras de Juan del Encina, Francisco Guerrero, Guridi, López Calvo, Blancafort, Peris, Antonio Soler y anónimas.  
 Dirección: J. Adolfo Vayá.  
 21,45: Cerca de las estrellas. Torneo NBA.  
 00,00: Despedida y cierre.

**SABADO 7**

**TVE-1**

03,30: Documentos TV.  
 04,30: Raíces: Las siguientes generaciones.  
 05,20: La buena música.  
 06,20: Documental.  
 06,40: De Película.  
 07,40: Largometraje.  
 "En el umbral de la vida".  
 09,00: Nueva gente.  
 10,00: Cajón desastre.  
 13,30: Suplementos-4.  
 14,30: 48 horas.  
 15,30: El tiempo.  
 15,35: Isidoro.  
 16,05: Primera sesión.  
 "Kim". En la India Británica de finales del siglo XIX, Kim era un muchacho de 15 años, mitad hindú y mitad blanco. Kim era un niño sin complicaciones.  
 18,30: Rockopop.  
 20,30: 48 horas.  
 21,05: Informe semanal.  
 22,15: Sábado noche.  
 23,20: Onassis.

Ultimo episodio. Ari contrae matrimonio con Jackie Kennedy, pero pronto empiezan los conflictos entre ambos, que culminarán con la demanda de divorcio por parte de Ari. Poco después, su hijo Alexander fallece en un accidente de aviación.

00,20: 48 horas.

00,25: Filmoteca TV.

"¿Qué fue de Baby Jane?" Intérpretes: Bette Davis, Joan Crawford, Victor Buono, Anna Lee, Marjorie Bennett, Maidie Norman, Barbara Merrill, Dave Willock. Jane Hudson, que fue en su niñez una auténtica estrella de cine y sus hermana Blanche, también una joven actriz de éxito que vio interrumpida su carrera por un grave accidente automovilístico, son ahora dos ancianas que viven aisladas y solitarias en una antigua

y ruinoso mansión de Hollywood. V.O. con subtítulos en castellano.

2,40: Música golfa.

03,40: El fugitivo.

4,30: Largometraje.

"Esa rubia es mía".

6,15: Documental.

6,30: Jazz entre amigos.

7,30: Largometraje.

"El pequeño Lord".

V.O. con subtítulos en castellano.

**SABADO 7**

**TVE-2**

13,15: Carta de ajuste.  
 "Ocho canciones infantiles".  
 José Baldomir.  
 13,29: Apertura y presentación.  
 13,30: Objetivo-92.  
 "Gimnasia rítmica".  
 Dirección: Vicente Alcobendas. Presentación: Esther Martín.  
 Primer control de gimnastas junior, organizado por la Federación Española en colaboración con TVE para la preparación del equipo que representará a España en el Campeonato de Europa de Gimnasia Rítmica Junior que se celebrará en el mes de junio en Santa Cruz de Tenerife.

15,00: Estadio-2.

-ESQUI.

Copa del Mundo Damas. Slalom Gigante. Desde Schwarzenberg (Austria).

-HOCKEY SOBRE HIERBA.

41 Torneo Internacional de Reyes. Desde el Real Club Polo de Barcelona.

-VOLEIBOL.

Salesianos-Cisneros. Desde el Pabellón Salesianos de Madrid.

21,25: Concierto lírico y centenario.

En directo desde el Auditorio Nacional, Gala Lírica con motivo de la presidencia española de la Comunidad Europea.

23,45: La realidad inventada. "Mapplethorpe III".

Dirección, guión y presentación: Paloma Chammorro.

Tercer programa dedicado al fotógrafo norteamericano Mapplethorpe.

00,45: Despedida y cierre.

SOLUCIONES: 1. Lo tienes todo (L O TIE - n - S TO DO). 2. Le da brillantez (L eD abril l ante z). 3. Dos partes iguales (2 par, tes iguales).

1. No sé de qué te quejas...

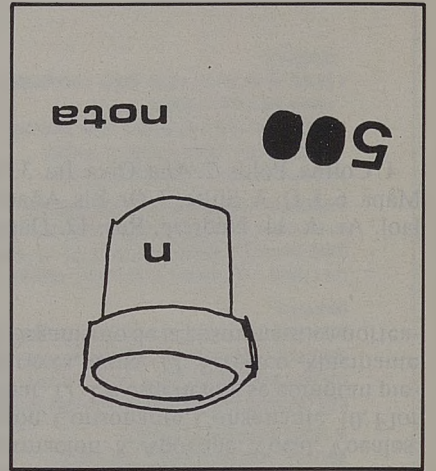

2. Además de limpiar el suelo...

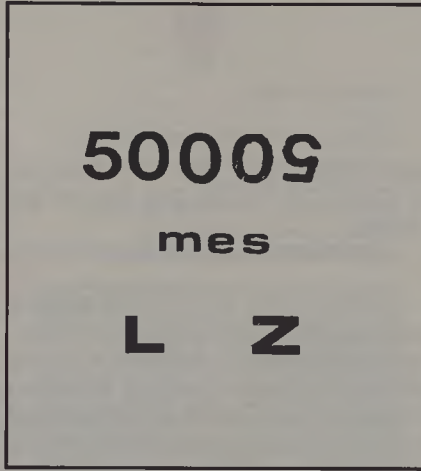

3. ¿Qué has hecho con la tarta?

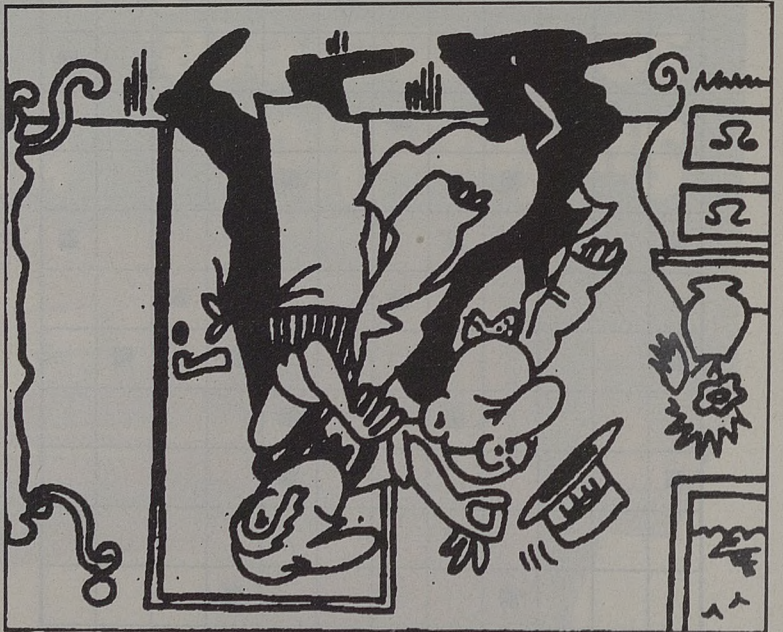
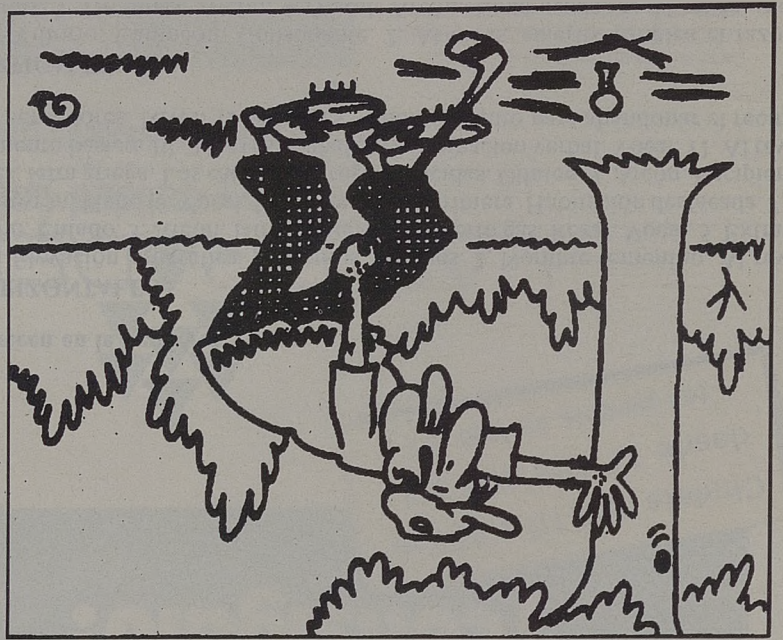
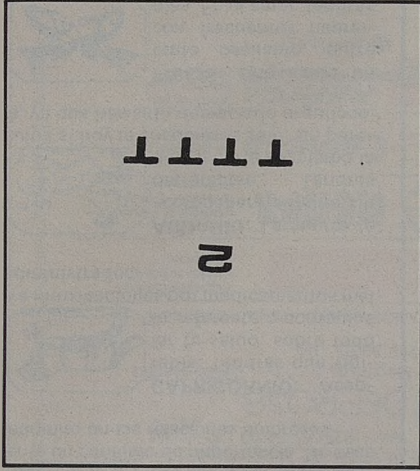

Los siete iguales

**HORIZONTALES:** 1. Masa hecha con harina, agua y levadura y metida al horno. Metaloides de color pardo y cuyo símbolo químico es B. 2. Metal que atrae al hierro. Establecimiento donde se venden bebidas. 3. Nombre de cierta consonante. Figuratadamente, aspero, desabrido. 4. Vocal. Encamina, dirige. 5. Natural de una región de Asia. Vocal. 6. Da noticia de algo. Voz militar. 7. Toma. Nota o indicio. 8. Atreverse. Catalogo, nomina.

**VERTICALES:** 1. Instrumento usado para fumar. Aundo, sujeto. 2. Quiera, tenga cariño. Anades, animales que vuelan, plural. 3. Símbolo químico del Sodio. Pinza quirúrgica. 4. Avanzas sobre el agua. Consonante. 5. Consonante. Rect-Obstaculo, embrazo. Símbolo químico del Brio. 7. Enseñada pequeña. Periodo de doce meses. 8. Metal precioso. Novillo que mmo pasa de los dos años.

Contiene 10 cuadros negros.

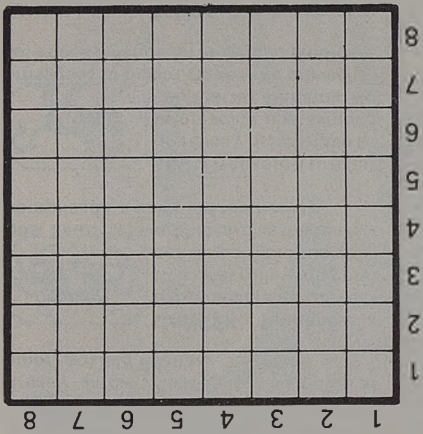

SOLUCIONES: 1. El círculo del perchero de la derecha y la pelota de golf. 2. El adorno del sombrero del hombre de la izquierda y los ganchos de hierro del zapato izquierdo del jugador de golf. 3. El pistilo de la flor en el vaso de la izquierda y el adorno de la gorra del hombre. 4. Parte de la flor de la izquierda y el adorno del zapato del jugador. 5. La cerradura de la puerta y el nudo del tronco del árbol. 6. El reflejo del mueble de la izquierda y parte de la hierba a la izquierda del árbol. 7. La pata del mismo mueble y el caracol en el piso a la derecha.

Entre los dibujos hay 7 pequeños detalles idénticos. ¿Cuales?

# HOROSCOPO



**ARIES:** Tendrás riesgos de índole financiera, ante todo no arriesgues tus ahorros. Seguramente, también tendrás grandes discrepancias en el terreno laboral.



**TAURO:** Deberías controlarte y tomar precauciones para que esta semana pase sin consecuencias, pues toca directamente a los de tu signo la tendencia a accidentes.



**GEMINIS:** Semana animada y comunicativa. En buena forma y con probable recepción de ingresos extras. Buenas noticias. En el amor, posible flechazo.



**CANCER:** Tendencia a algún accidente doméstico. Mal rolo ambiental con tu pareja o tus amigos. Semana favorable por las mañanas y complicada a partir de mediodía.



**LEO:** En cuanto a tu estado físico y psicológico se te presenta una semana con fuertes altibajos. No arriesgues tu dinero, no te sería provechoso. Pocos aciertos en el terreno amoroso.



**VIRGO:** Excelente. Muy favorable. Buena forma mental y tendencia a superar cualquier crisis. Estabilidad económica. Las fantasías eróticas llenarán tu ocio.



**LIBRA:** Semana positiva. Te encontrarás de buen humor y de buena forma. Afrontarás con fuerza las obligaciones laborales, teniendo nuevas ideas para viejos problemas.



**ESCORPIO:** Semana discreta en lo económico, pero con un buen estado de salud y forma física. Vivirás una semana gratificante y sorprendente, sobre todo en el amor.



**SAGITARIO:** Altibajos en tu salud. En lo económico, deberás buscar refuerzos para sacar adelante un conflicto de importancia. No seas indómito en las relaciones amorosas.



**CAPRICORNIO:** Aceptable. Tendrás que vigilar tu salud, sobre todo lo referente a contagios o a intoxicaciones por medicamentos mal administrados.



**ACUARIO:** La suerte te acompañará aunque sin derramarse. Tendrás que echarte tú mismo la culpa si hoy te encuentras solo, sin pareja, ya que has sido demasiado orgulloso.



**PISCIS:** Una salud un tanto oscilante, quizá con frecuentes neuralgias. En el amor, tendrás sorprendentes novedades. En cuanto a tu economía, semana de balance, deberás saber cómo está tu debe y tu haber.

1 2 3 4 5 6 7 8 9 10 11 12

1						■					
2			■					■			
3							■				
4				■					■		■
5				■			■				
6		■		■		■					■
7			■			■					
8	■						■				■
9				■				■			
10						■		■	■		
11	■							■			
12					■						

aparecen en la heráldica.

## HORIZONTALES:

1. Elevación orográfica. Extremos, vértices. 2. Nombre femenino. Al revés, apaño. Enfado. 3. Arcón. Hueso, cuerno. 4. Cierto gas. Rezar. Vocal. 5. Extraño. Expresión. Plano. 6. Vocal. La siguiente. La primera. Habitación destacada. 7. Al revés, letra griega. Los catalán. Agrega. 8. Ácidas. Olfateé. 9. Arcón. Recipiente. Alimento básico. 10. Al revés, alábalos. Terminación verbal. Vocal. 11. Al revés, son perdedores. Nivel. 12. Al revés. Valorad. Punto para abandonar el recinto.

## VERTICALES:

1. Villorio. Campeón. Consonante. 2. Al revés, acierto. Emplea el razonamiento. 3. De lanas. Arcón. 4. Vocal. Arcón. Equivocada. 5. Al revés, mete. Nombre árabe. Oseto Refulante Tenébrico. 6. Al revés, acostumbrara. Arcón. 7. Arcón. Expresión de arriero. Al revés, afirmación. 8. Apócope. Vocal. Vocales. Molusco que se pega mucho. 9. Vocal. Arcón. Consonante. Consonante. 10. Flor heráldica. Al revés, arcón. Al revés, marchar. 11. En esta tienda se compran piezas de repuesto para seres humanos. Al revés, dona. 12. Setórico Alucinante Anabello. La primera. La siguiente vocal. Organismo de la cosmonáutica norteamericana.

## SOLUCIONES (sólo horizontales):

1. Colina. Polos. 2. Ana. Oiva. Ira. 3. Sinople. Asta. 4. Eter. Orar. O. S. Raro. So. Mapa. 6. I. O. A. Suite. 7. Or. Elis. Anade. 8. Agrtas. Oli. 9. Azur. Bol. Pan. 10. So. laol. Ar. A. 11. Nedreip. Ras. 12. Dasat. Salida.



**Su familia  
se lo merece.  
¡Consígalo!**

**Chalets de 210 a 325 m<sup>2</sup>  
desde 17.188.000 pts.  
(en parcela de 500 m<sup>2</sup>)**



**LAS PRADERAS**

**Un estilo y calidad únicos**

**Km. 32 Autovía Madrid-Toledo**

Dentro del Conjunto Residencial SEÑORIO DE ILLESCAS, una gran ciudad-jardín que contará con amplias zonas residenciales, comerciales, culturales y deportivas con más de 1,5 millones de m<sup>2</sup> de parques y jardines, estamos construyendo la Urbanización LAS PRADERAS.

Está compuesta de 4 manzanas de chalets adosados, con parcela propia de 250 m<sup>2</sup> y con una zona ajardinada común, piscina, tenis, parque infantil y jardines de ocio entrelazados por hermosas zonas peatonales.

Los chalets, con sistemas de seguridad integrados y cuyas superficies oscilan entre 210 y 325 m<sup>2</sup> tienen un esmerado diseño de fachada e interiores y unas cuidadísimas calidades entre las que destacan:

- Aislamiento térmico y acústico con doble acristalamiento climait en toda la vivienda.
- Carpintería exterior en madera noble barnizada e interior barnizada y lacada.
- Suelos de tarima en zonas nobles y moquetas en dormitorios.



- Chimenea francesa de mármol en salón.
- Baños y aseos totalmente en mármol.
- Calefacción central por propano con control termostático en cada planta.
- Cocina totalmente amueblada.
- Presistema de seguridad y puerta de acceso blindada.
- Televisión vía satélite.

- Jardines totalmente terminados para cada chalet.
- Piscina y tenis.
- Barbacoa en jardín.

Información en la oficina de ventas de la propia Urbanización Km. 32 Autovía Madrid-Toledo,  
Tels.: (925) 51 34 00 - 51 34 04

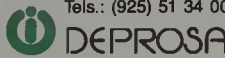

**DEPROSA**  
Pedro Muguruza, 5 - 1º — 28036 Madrid  
Tels.: 259 30 03 - 04

CONTAMOS EN ESTA REALIZACIÓN CON:

	Proporciona la energía eléctrica en toda la urbanización
	colabora en la instalación de estación de ferrocarril propia en la urbanización
	Area de servicio con gasolinera en la urbanización
	Servicio de gas propano a pie de cada parcela.



**SEÑORIO DE ILLESCAS**

Plan Parcial aprobado definitivamente por la Comisión Provincial de Urbanismo el día 25 de Junio de 1987.

FELICES FIESTAS

Es nuestro cordial mensaje



CAJA DE TOLEDO

*Al servicio de Castilla-La Mancha.*

---