

Ciudades de Castilla-La Mancha

SUPLEMENTO ESPECIAL
Viernes, 3 de marzo de 1995

ELABORADO POR
DIARIO 16 CASTILLA-LA MANCHA



CIUDAD REAL CORAZON DE LA MANCHA

SOLISS
S E G U R O S

**MULTIRRIESGOS
AUTOMOVILES
ACCIDENTES
S. AGRARIOS...**

Lo Nuestro

Depósito a 5 años PLUS PLAZO

Hasta

9'25

% T.A.E.

- Liquidación trimestral de interés.
- Tipo de interés constante desde el primer año.
- Desde 2 millones de ptas.

IMPORTE	NOMINAL	T.A.E.
de 2 a 5 millones	8,48%	8,75%
de más de 5 a 25	8,71%	9%
más de 25 millones	8,95%	9,25%

Información de Depósitos Plus Plazo a 2 y 3 años en todas las Oficinas de Caja Castilla La Mancha

CCM Caja
Castilla
La Mancha

RBE nº 160/95. Oferta válida hasta 31 marzo 1995

CIUDAD REAL HA DADO PASOS DECISIVOS EN LA DIRECCION DE AFRONTAR, DESDE SOLIDAS BASES, LA TAREA DE CONTRIBUIR A IMPULSAR EL DESPEGUE SOCIOECONOMICO DE TODA LA PROVINCIA

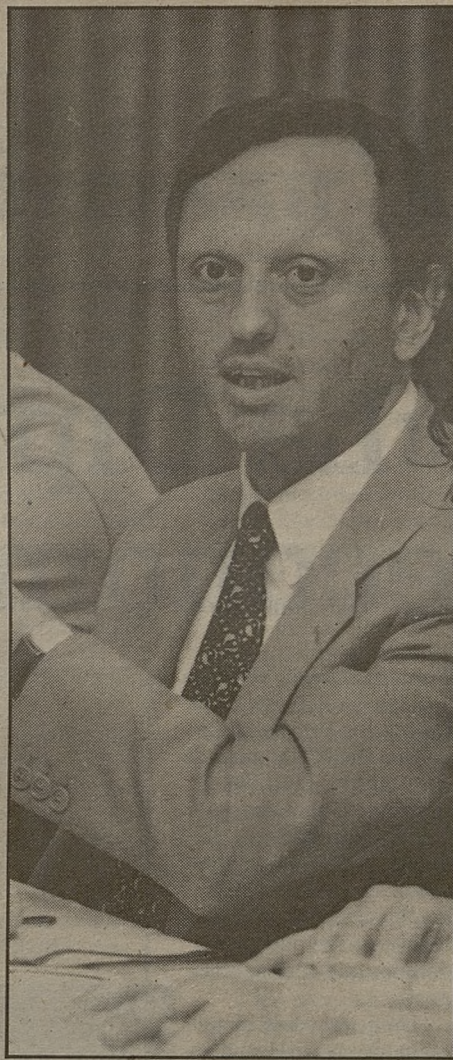

En el pasado, Ciudad Real ha sido masacrada y expoliada. Ahora, sin embargo, experimenta un claro renacimiento. Nicolás Clavero, alcalde de Ciudad Real.

La capital manchega vive un período pujante

EN el pasado, Ciudad Real ha sido masacrada y expoliada por algunos especuladores sin escrúpulos, que no dudaron en arrasar todo vestigio de su identidad y significación históricas, machacando literalmente su patrimonio cultural y monumental, para hacer dinero fácil a costa del bien común. Los efectos de tales desafueros están a la vista. No es extraño, por tanto, que en la percepción de los propios ciudadrealeños la tradición de su capital como centro administrativo de la provincia no haga justicia a su importancia histórica, patente ya desde el momento mismo en que, allá por 1255, la regia vo-

luntad —expresada en la Carta Puebla— la fundase. Hoy, sin embargo, la capital manchega experimenta un claro renacimiento, que se manifiesta en todos los órdenes. Importa, eso sí, destacar de entre el conjunto de hechos positivos dos elementos trascendentales. El primero es la conexión a través del AVE, que ha hecho que Ciudad Real dejara de ser aquel «lugar de La Mancha de cuyo nombre» algunos no querían acordarse... El segundo, si cabe más decisivo para el futuro, lo constituye la repercusión que ya está teniendo la Universidad como polo de atracción de un amplio y multidisciplinar grupo humano de sólida formación in-

telectual y de clara vocación científica e investigadora. Ciudad Real, en efecto, se perfila como la «capital de la experimentación y la transmisión del conocimiento tecnológi-

contribuyen a configurar un horizonte más que halagüeño y, al mismo tiempo, consolidan una pujanza económica desde la que Ciudad Real afrontará, ahora sí, la tarea de

junto de la provincia han iniciado una senda de desarrollo que no tiene vuelta atrás, lo que sin duda permite mirar el futuro con un optimismo más que justificado y, sobre todo, muy estimulante, puesto que toda dinámica positiva propicia que se generen continuamente nuevas energías e iniciativas. En este proceso es fácil pronosticar que irán perdiendo privilegios y protagonismo numerosas estamentos sociales (incluida la prensa), por lo que sin duda se desencadenarán episodios convulsos. Pero es saludable que esto suceda, porque cualquier organismo vivo sufre dificultades y traumas cuando crece y se transforma.

Tanto Ciudad Real como el conjunto de la provincia han iniciado una senda de desarrollo que no tiene vuelta atrás, lo que sin duda permite mirar al futuro con un optimismo justificado y, sobre todo, muy estimulante

co» de Castilla-La Mancha, por lo que sin duda se formarán aquí las futuras clases dirigentes de la región. Estos factores

impulsar —desde bases sólidas— el despegue de toda la provincia. En el momento presente, tanto Ciudad Real como el con-

DIRECTOR
JOSE LUIS GUTIERREZ
Subdirector
Joaquín M. del Río

Redacción: Ana Nodal y Angelino Alejandro. **Fotografía:** Angel C. García y Tomás Fernández de Moya
Diseño: Armando G. Alonso. **Edición:** F. Avis, L. Hernández y J. L. Toledano. **Producción:** Roberto Barroso
EDITA NUPREDSA. Gerencia: Oscar San Martín. **Publicidad:** Isabel Barrio.

CIUDAD REAL CORAZON DE LA MANCHA

«LA DIPUTACION DE CIUDAD REAL HA HECHO
UNA POLITICA INVERSIONISTA TOTAL»

F RANCISCO UREÑA

Presidente de la Diputación Provincial de Ciudad Real

«La Diputación tiene una economía envidiable»

Francisco Ureña lleva dos legislaturas al frente de la Diputación Provincial de Ciudad Real. Y a punto de concluir el octavo año de su mandato puede presumir de haber conseguido que la institución que encabeza goce de una «situación económica envidiable». Algo que, en los tiempos que corren, no es poco.

Ureña recuerda bien la fecha de inicio de su mandato. «El 17 de julio de este año se cumplirán ocho años».

— En esta segunda legislatura, ¿se ha continuado el trabajo iniciado en la anterior o se han seguido unas líneas diferentes de actuación?

— Nosotros en el año 87, cuando accedemos a la Diputación el equipo actual —y hay que tener en cuenta que el actual es una continuación del equipo anterior—, hicimos primero una prospección de cómo se encontraba la institución, cada uno de los pueblos y el conjunto de la provincia. Entonces elaboramos un plan de actuación a corto plazo, de una legislatura, y a medio plazo, de dos legislaturas. En este sentido, se puede decir que lo que hemos hecho ha sido una continuación de la legislatura del 87 al 91, haciendo más hincapié en aquellas situaciones que habíamos visto en esos años. Lo primero era sanear económicamente la Diputación.

— Parece que este es, precisamente, uno de los grandes problemas de las diputaciones, su financiación y sus deudas.

— La situación económica de esta Diputación es envidiable. Somos la Diputación que tiene la tasa de ahorro más alta de todo el país. Llevamos cuatro años sin tener que pedir ningún préstamo, con un nivel de inversión del 50 por 100 del presu-

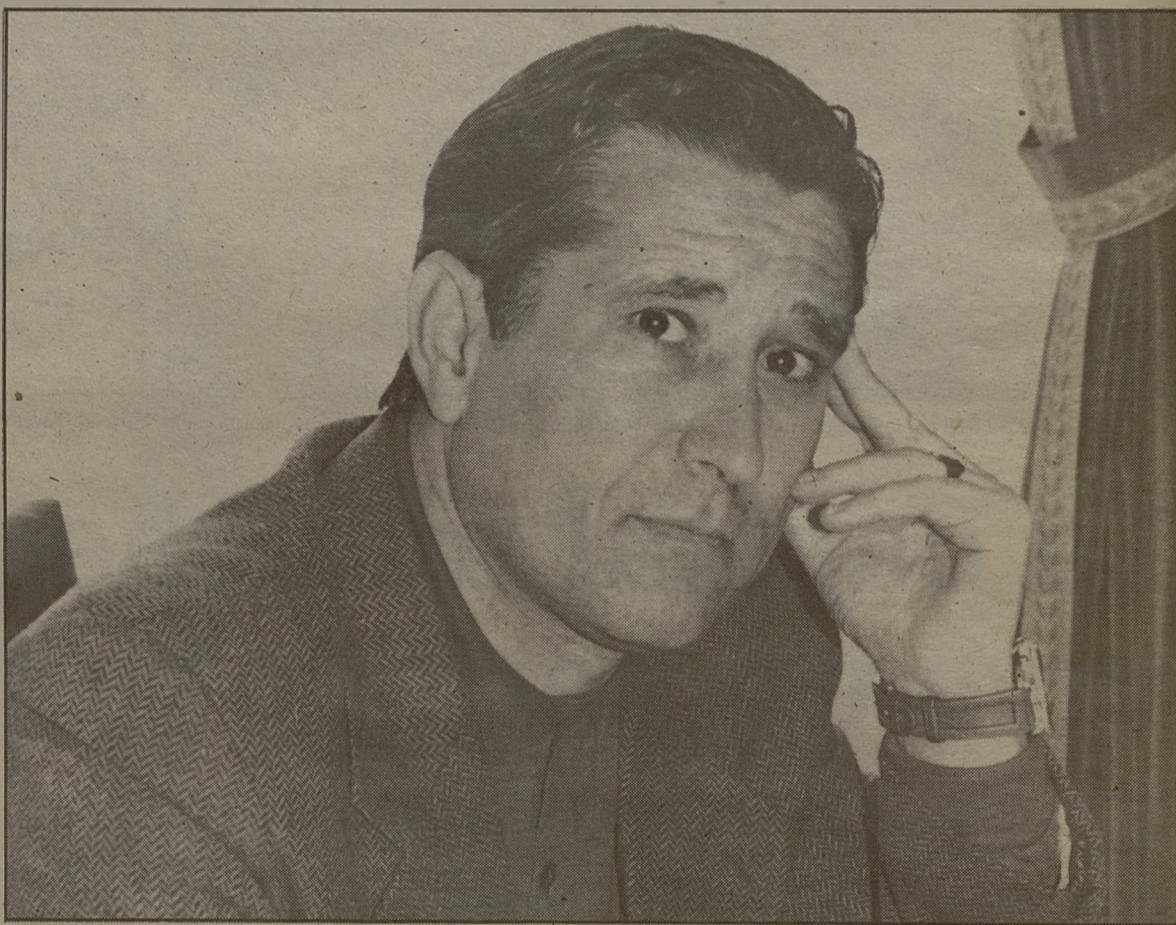

Francisco Ureña señala como uno de los logros fundamentales de su gestión la creación de distintos servicios de carácter provincial.

puesto y estamos amortizando anticipadamente préstamos que en épocas anteriores se pidieron. Y, además, le hemos prestado, por medio de un convenio, al Ministerio de Educación y Ciencia unos 3.000 millones y al Ayuntamiento de Ciudad Real unos 800, que los hemos pagado de nuestros propios presupuestos. Y todo esto se recibirá ahora neto, en la próxima legislatura.

— Me estaba enumerando las líneas principales de actuación de su equipo.

— Queríamos que nuestros pueblos tuvieran el servicio de alcantarillado, el servicio de la red de agua potable, alumbrado, pavimentaciones y edificios municipales. Para eso hicimos una encuesta de

«En el 87, cuando accedemos a la Diputación, hicimos una prospección de cómo se encontraba la institución, cada uno de los pueblos y el conjunto de la provincia, y elaboramos un plan de actuación»

infraestructura en su día, que es la que estamos aplicando y hoy día podemos decir que todos nuestros pueblos tienen la pavimentación de sus calles al 100 por 100, el tema de la red de agua potable y la red de agua de alcantarillado, también y el tema del alumbrado. Los edificios municipales tienen una situación digna. Queríamos que hubiese servicios provinciales que acometiesen, en una economía de escala, distintos problemas de los municipios. Para el servicio de recogida de basuras creamos un consorcio con casi todos los ayuntamientos de la provincia. En segundo lugar, pusimos en marcha un servicio de recaudación que agiliza el cobro. Un tercer servicio que creamos, provincial,

es el de bomberos, de emergencia, que es el que denominamos 006, del cual estamos contentísimos, que cubre toda la provincia y queríamos, un servicio para el tratamiento de las aguas residuales. Hoy estamos en la fase de instalación de depuradoras en todos los municipios menores de 10.000 habitantes, los mayores los está haciendo la Junta. En la red de carreteras hemos hecho el esfuerzo inversor más grande, con 8.000 millones de pesetas. Otro de nuestros servicios es el Patronato de Intereses Provinciales. A través de este Patronato estamos llevando adelante el programa Leader en la zona del Campo de Calatrava, con la intención de mejorar la renta de los agricultores.

«DESPUES DEL PARO, QUE CREO QUE ES EL FUNDAMENTAL, UNO DE LOS PROBLEMAS MAS GRAVES ES EL DEL AGUA»

— ¿Qué aspectos incluye el programa «Leader»?

— Se escogió la alternativa «Leader» para llevar adelante lo que se denomina el turismo rural en casas de labranza. También lo hemos pedido para alguna otra zona y nos lo han concedido, para las Lagunas de Ruidera, para la zona del Valle de Alcudia, y hemos pedido dos programas «Leader» para, cogiendo como base el vino, el queso..., llevar a cabo la experiencia que tiene Austria, la zona de Lombardía italiana y aquí, en nuestro país, la zona de Navarra. Eso permitirá que las antiguas casas de labranza se recuperen y el agricultor, aparte de hacer su tarea normal, puede hacer otras como dar alojamiento, servir comidas, etc.

Y es que Francisco Ureña pretende incidir en la promoción de lo que se llama «turismo de interior». «La gente va a la playa en determinadas

«Hoy día podemos decir que todos nuestros pueblos tienen la pavimentación de sus calles al 100 por 100, las redes de agua potable y de alcantarillado, también, y el alumbrado. Los edificios municipales tienen una situación digna»

épocas — comenta el presidente de la Diputación—, pero hay una sociedad de ocio, la gente quiere disfrutar más el tiempo que vivimos. El AVE nos facilita muchísimo la comunicación hacia dos mercados sumamente importantes como son el madrileño y el andaluz».

«— Hablando del AVE, muchos ciudadrealeños se quejan de que no se ha rentabilizado suficientemente.

— Me gusta ser muy pragmático, pero también hay que tener unas dosis de utopía. Yo creo que en el AVE teníamos puestas muchísimas esperanzas, yo creo que excesivas, pensar que el AVE iba a cambiar de la noche a la mañana una tierra de paso, como la provincia de Ciudad Real, poco conocida, que se conocía únicamente desde el punto de vista de la caza o la zona de la N-IV para ir a Andalucía... Sin embargo, poco

a poco, y dándole tiempo al tiempo, eso podrá ir cambiando. Tiene que haber la ayuda suficiente entre empresarios, instituciones y sindicatos, para favorecer que muchas empresas encuentren en nuestra provincia, primero cercanía, eso sí lo resuelve el AVE, en segundo lugar buenas comunicaciones, que entre las inversiones del Estado, la Junta y la Diputación también se está consiguiendo, y un buen clima para invertir en una zona como es ésta, cercana a Madrid y a Andalucía.

— Quizá uno de los problemas fundamentales a la hora de invertir venga dado por la escasez de agua.

— Uno de los problemas más graves después del paro, que creo que es el fundamental, es el agua. Ya no se puede resolver haciendo pantanos, porque ya no llueve. Podemos mejorar el que la rotura de tuberías sea lo

mínimo posible, eso lo hemos rebajado mejorando la red de los pueblos. La única solución es una política de trasvases, y ahorrar agua, somos una zona donde no puede haber mucho regadío y a eso nos tendremos que ir mentalizando. Y, como decía, tendremos que establecer una política de trasvases en plan de solidaridad, de tal manera que de la zona del país que hay agua se tiene que trasvasar a otras donde no la hay. Queda por hacer una tercera situación más, tratar de recuperar todas las aguas residuales para que se puedan utilizar tanto para la agricultura como para la industria y el resto usarla para el consumo humano y adecuar los cultivos a las posibilidades de agua que tenemos.

— Se refería al paro como al principal problema de la provincia. Y, ciertamente, Ciudad Real tiene el mayor número de desempleados de la región.

— Yo creo que eso se ataja desde tres puntos de vista: uno, aumentando la inversión. La Diputación ha hecho una política inversionista total. En segundo lugar, creando unos planes de empleo, que nosotros hemos hecho para el año pasado y para éste, para la contratación por parte de los ayuntamientos de gente que, debido a la situación del campo con problemas de sequía y demás, pudiese seguir trabajando en obras que son necesarias. Y otra tercera medida, pero que ya no depende de nosotros, consiste en el abaratamiento de los créditos, en tratar de que no se disparen los precios y eso es lo que puede hacer que los empresarios, que son los que realmente crean más empleo, puedan hacerlo.

— ¿El tema sanitario sigue siendo la asignatura pendiente?

— La sanidad en nuestra provincia era un problema y sigue siendo un problema, que yo creo que se va a solucionar ahora en parte con la construcción de un nuevo hospital en la capital, con la puesta en funcionamiento total de Alcázar y también con la mejora de Manzanares y Valdepeñas. Pero hay otros aspectos que le afectan directamente al ciudadano, además de contar con mejores instalaciones y de una mayor dedicación de los profesionales de la sanidad, que es el demandar los servicios cuando verdaderamente son necesarios.



El presidente de la Diputación apuesta por la promoción decidida del turismo rural en las casas de labranza de la provincia.

PARA LA PROXIMA LEGISLATURA, LA ASIGNATURA PENDIENTE SERA SOLUCIONAR EL PROBLEMA DEL ABASTECIMIENTO DE AGUA

Importantes mejoras en el aspecto urbano

El proyecto más esperanzador para el futuro inmediato será el Gran Hospital

CIUDAD REAL CORAZON DE LA MANCHA

El urbanismo y, en general, el aspecto de Ciudad Real, ha sido objeto de importantes mejoras en los últimos años. Algo similar ha ocurrido en los servicios que el Ayuntamiento presta a los vecinos. Para la próxima legislatura la asignatura pendiente es tratar de solucionar el problema del abastecimiento de agua. Mientras, el proyecto más esperanzador es el Gran Hospital de Ciudad Real, en el que el Insalud invertirá 14.000 millones de pesetas.

«La situación de los recursos hídricos es delicada —explica el concejal de Urbanismo, José Cano de Mateo— pero, al menos, se ha conseguido tener preparados los «contenedores» adecuados, patanos de Abraham, Gasset y Vicario, con 125 Hm. cúbicos de capacidad, para cuando mejore la pluviometría o se efectúen las obras y trasvases necesarios. Se encuentra en fase de adjudicación el crecimiento de Abraham hasta los 185 Hm cúbicos». Y es que en este caso hace falta que la climatología acompañe.

Lo cierto es que la pretensión principal del equipo de gobierno al acceder en 1991 al Ayuntamiento de Ciudad Real era, según José Cano, «cambiar el modelo de ciudad, queríamos una ciudad moderna, tolerante, actual, que destacara por su Universidad, su comercio, sus servicios financieros y de gestión profesional, su asentamiento como centro provincial asistencial y cultural, de empleo, ocio, con capacidad hotelera y bien comunicada con el resto del país, hecho al que contribuyó el AVE». Y se dieron, continúa nuestro interlocutor, las circunstancias adecuadas. «Se debían conjugar dos cuestiones: la sensibilidad y coordinación entre Administraciones Públicas y la indispensable inversión de iniciativa privada». Así las distintas Administraciones han invertido en Ciudad Real, más de 8.500 millones de pesetas, mientras que, gracias al



Durante la anterior legislatura se peatonalizaron más de dos kilómetros y medio de calles.

Uno de los hechos reseñables de la actual legislatura es la peatonalización de dos kilómetros y medio de calles en la zona centro de la capital



La mejora del urbanismo ha sido una de las constantes del municipio.

sector privado, en estos últimos cuatro años se han puesto en marcha cuatro nuevos hoteles, se han construido más de 3.000 viviendas, seis minicines y dos hipermercados.

Por su parte, el Ayuntamiento, desde los presupuestos municipales del 94, hizo posible la desaparición de las llamadas «contribuciones especiales», cobradas habitualmente por los municipios a los vecinos como medio de financiación de las obras de mejora de la ciudad.

Uno de los hechos a destacar de la pasada legislatura ha sido la peatonalización de dos kilómetros y medio de calles de la zona centro de la capital. Asimismo, se ponía en marcha un plan de tráfico, con las consiguientes reformas de acerados, glorietas, pasos de peatones, semaforización, vallados de seguridad, zona azul y señalización informativa vial. En definitiva, en palabras del concejal de Urbanismo, una reforma integral del modo de vivir la ciudad, que ha originado un importante cambio en los hábitos ciudadanos, en el uso de los vehículos privados y en los modos de efectuar las gestiones, compras y ocio en el centro de la capital. Se ha potenciado, por otro lado, el transporte urbano, con la implantación de tres nuevas líneas».

En lo que respecta a vivienda y suelo público, se han construido unas 200 viviendas de promoción pública, destacando el programa de realojo voluntario de los vecinos de Padre Ayala y las promociones efectuadas en las Casas y Valverde. A lo largo de 1995, saldrán los concursos de suelo de propiedad municipal (S-2, El Pilar, Area IV y Peri de Renfe), donde se podrán construir unas 1.200 viviendas sujetas a algún tipo de protección.

Junto a la nueva estación del AVE, uno de los más ambiciosos proyectos concluidos recientemente ha sido el Pabellón de Ferias, que nace con la intención, según Cano de

LAS ZONAS VERDES SE HAN INCREMENTADO EN MÁS DE UN TERCIO GRACIAS, SOBRE TODO, AL PARQUE DEL PILAR

Mateo, de convertirse en «un centro indispensable para dar a conocer la industria, comercio y productos agrarios de Ciudad Real, tanto capital, como provincia».

Las zonas verdes se han incrementado en más de un tercio gracias, sobre todo, al Parque del Pilar, con unas 10 has. de terreno, alrededor de 3.000 árboles y arbustos, un lago de 10.000 metros cuadrados y una importante zona de ocio infantil y de deportes. También se han creado zonas verdes en la Universidad y en la avenida de los Descubrimientos —en construcción—. Igualmente, cabe mencionar que se han plantado cerca de 7.000 árboles en las calles de la capital y su entorno.

Tampoco hay que olvidar, en materia de medio ambiente, la expropiación del cerro de «Cabeza de Palo», antiguo vertedero y cantera, que será reforestado para transformarse en un futuro parque rústico municipal.

Nuestro interlocutor cuenta que «se ha creado una escombrera municipal, gestionada por el RSU, recuperando así el aspecto de viejo cono volcánico u otero principal de «El Vicario».

El RSU es la empresa encargada de la recogida de basura y contenedores de papel, pilas y vidrio, en prácticamente toda la provincia de Ciudad Real, ya que la capital forma parte del Consorcio de ayuntamientos que, a instancias de la Diputación, se han unido para la puesta en marcha del servicio de recogida de residuos sólidos. También funciona un consorcio provincial en el servicio de bomberos, el llamado «006». Pero sigamos con el medio ambiente, porque, en este apartado, es preciso referirse a la elaboración de los correspondientes censos de industrias tóxicas y peligrosas, facilitando la recogida de los subproductos respectivos. En la misma línea, el Ayuntamiento, afirma Cano de Mateo, «ha seguido una política clara en el control de ruidos y desarraigo del casco urbano de aquellas industrias molestas, como imprentas, panaderías, etc.».

En cuanto a alumbrado, mantenimiento y mobiliario urbano, se han iluminado y semaforizado todas las entradas por carretera a la ciudad y rondas y se han potenciado o renovado, más del 60 por 100 de los puntos del casco urbano y las barriadas. Nuevos bancos y papeletas, así como áreas espe-



El Parque del Pilar ha incrementado las zonas verdes un tercio: tiene diez hectáreas, tres mil árboles y un lago de 10.000 metros cuadrados.

ciales para facilitar el juego de los más pequeños, han contribuido a mejorar la calidad de vida de los vecinos. Por cierto, también los más jóvenes se han visto beneficiados con la construcción de tres centros de enseñanza primaria y un instituto de secundaria —hay otro en proyecto—, además de la puesta en marcha de obras de mantenimiento y mejora en los centros públicos de EGB existentes tanto en la capital, como en sus anejos. No podemos olvidar la consolidación del campus universitario, que alberga actualmente a más de 6.000 alumnos, que próximamente crecerá, con la creación, entre otras infraestructuras proyectadas, de la nueva Facultad de Letras.

También se ha intentado actuar para mejorar el bienestar social de los ciudadanos, potenciando la cultura, el deporte y las instalaciones para los jóvenes. Ejemplos de esta política son las inversiones del

Junto a la nueva estación del AVE, uno de los más ambiciosos proyectos concluidos recientemente es el Pabellón de Ferias, que nace con la intención de dar a conocer la industria, el comercio y los productos agrarios de toda la provincia

nuevo centro social de Las Casas —en construcción—; el Centro de Nuevas Tecnologías; la ampliación del Museo López Villaseñor —en fase de proyecto técnico y con un convenio firmado con la Junta de Comunidades—; una nueva piscina cubierta en el Complejo Santa María —en construcción—; el pabellón de deportes de la Universidad en el polideportivo Príncipe Juan Carlos —en fase de proyecto y con dotación presupuestaria— y las nuevas instalaciones abiertas del parque Puerta de Toledo, barriada de la Granha y de Los Angeles.

Por otro lado, Ciudad Real fue pionera en su momento en cuanto a residencias para la tercera edad, con la denominada «Ciudad de Matrimonios», a base de viviendas individuales para parejas de ancianos. Asimismo existen viviendas propiamente dichas, tuteladas, de tercera edad.

Las mujeres cuentan con diversos servicios, co-

mo los proporcionados por el centro asesor y la oficina de información y asesoramiento de creación de empresas para la mujer, además de existir una casa de acogida para mujeres maltratadas.

Ciudad Real que actualmente alberga los hospitales de Nuestra Señora de Alarcos —dependiente del Insalud— y el Hospital Provincial Virgen del Carmen, éste de la Diputación Provincial, que posee también una Unidad de Enfermos Psíquicos, contará en breves fechas con el más ambicioso proyecto en materia sanitaria que se prevé para la Comunidad Autónoma: el Gran Hospital, cuya construcción se iniciará este año, en el paraje Hoya Espinosa, al sur del polígono Larrache, en una extensión de 161.543 metros cuadrados, en un terreno comprado por la Junta de Comunidades, con una inversión por parte del Insalud de cerca de 14.000 millones de pesetas.

MÁS DE 22.000 MILLONES DE PESETAS SE HAN INVERTIDO EN LOS ÚLTIMOS AÑOS EN LAS CARRETERAS NACIONALES DE LA PROVINCIA, Y ACTUALMENTE SE REALIZAN OBRAS POR IMPORTE DE 9.500

El AVE, la estrella de las comunicaciones

Madrid está a 45 minutos y Puertollano a 15, gracias a la veloz tecnología del AVE

Al hablar de las vías de comunicación en Ciudad Real, hay que referirse a una estrella que brilla con luz propia: el Tren de Alta Velocidad -AVE-. El nuevo transporte que se ponía en marcha en España con motivo de los fastos del 92 ha abierto importantes expectativas a los ciudadrealeños. Pero también otras comunicaciones han sido reformadas: carreteras de la Junta y de la Diputación y, sobre todo, las vías nacionales, en las que se han invertido en los últimos años más de 22.000 millones de pesetas.

El AVE fue la «bomba» del 92 para Ciudad Real. Resulta que, casi por arte de magia, y cómo no, de la tecnología, en 45 minutos se podía llegar a la capital de España. Y en menos de 15 minutos, a Puertollano.

En 1992 el ministro Borrell inauguraba la nueva estación totalmente adaptada a las exigencias que tan revolucionario tren exigía. El edificio, cuya inversión superó los mil millones de pesetas, consta de tres plantas. Es moderno y funcional y se han suprimido todo tipo de barreras arquitectónicas. Tiene aparcamientos vigilados de superficie y subterráneos y los más avanzados servicios al cliente: sala club, restaurante, alquiler de coches, entidades bancarias, cafetería, comercios diversos... La estación está dotada de acceso a los andenes por rampas mecánicas y pasillos móviles y se calcula que, diariamente, pasan por sus instalaciones alrededor de 4.000 personas.

Al hablar del ferrocarril, según nos explica el técnico de la gerencia del AVE en Ciudad Real, Antonio López, hay que distinguir tres tipos de líneas: por un lado las lanzaderas, que hacen el servicio Madrid-Puertollano, pasando por Ciudad Real; los trenes AVE de larga distancia, Madrid-Sevilla y los Talgo 200, con destinos Cádiz, Huelva y Málaga.

En lo que respecta a las lanzaderas del AVE, que

son el transporte más utilizado, siempre hablando del tren, por los ciudadrealeños, circulan diariamente siete en ambos sentidos (hacia Madrid y hacia Puertollano), con un nivel de ocupación que ronda el 70 por 100.

Para fomentar su utilización se pusieron en marcha diversas clases de abonos, a fin de responder a las distintas necesidades de los usuarios.

Actualmente, viajar desde Ciudad Real a Madrid en AVE y en clase turista, cuesta 2.200 pesetas, mientras que en club, asciende a 2.660. Entre Ciudad Real y Puertollano, el viaje en lanzadera en turista alcanza las 500 pesetas y, en clase club, las 600. Sin embargo estas tarifas, gracias a la política de abonos, disminuyen sensiblemente: así, un abono de diez viajes entre Madrid y Ciudad Real cuesta 20.000 pesetas, en turista, y 22.000 pesetas, en club. Y en el caso de los viajes entre Ciudad Real y Puertollano, este mismo tipo de abono sitúa los precios entre las 4.500 y las 5.000, dependiendo que hablemos de clase turista o club, respectivamente.

Pero hay otras modalidades de viajar en AVE: existen abonos nominativos o al portador, que tienen carácter mensual. No obstante, el más utilizado, según Antonio López, es el establecido con carácter mensual y laboral, de lunes a viernes y cuyas tarifas oscilan entre las 45.000 y las 65.000 pesetas, dependiendo de la modalidad elegida.

Los Trenes de Alta Velocidad que cubren la línea Madrid-Sevilla, en el sentido de la capital de España a la capital hispalense, hacen dos paradas diarias en Ciudad Real; en sentido contrario -de Sevilla a Madrid-, el número de paradas es de cuatro, aunque hay que tener en cuenta que estas cifras pueden variar, -también el número de paradas de las lanzaderas y de los Talgo 200-, dependiendo de si hacemos referencia a días laborables o festivos



Unas 4.000 personas utilizan diariamente la estación del AVE.

y fines de semana. Precisamente, en lo que respecta a los Talgo 200, entre Madrid y Málaga, son tres trenes los que diariamente se detienen en Ciudad Real -salvo fines de semana- y otros tres, los que lo hacen en sentido inverso, aunque, en este caso, el tercero sólo para en Ciudad Real los domingos.

Lo cierto es que amortizar las grandes inversiones del AVE, no sólo se ha conseguido con la citada política de abonos, sino a través de convenios con distintas entidades. En el caso de Ciudad Real, la gerencia del AVE ha establecido un acuerdo con el Insalud, a fin de facilitar el traslado a Madrid de enfermos de Ciudad Real y Puertollano, quienes pueden disfrutar de las ventajas de la tarjeta Renfe. Asimismo, se han establecido sendos convenios con la Diputación Provincial, que ha establecido en la estación un kiosco de información y exposición de productos típicos de la tierra, y con la Universidad de Castilla-La Mancha, gracias al cual los estudiantes gozan de un descuento del 15 por 100 en sus tarifas normales.

Más de 22.000 millones de pesetas se han invertido en los últimos años en las carreteras nacionales de la provincia de

Ciudad Real, que son las siguientes: C. N-IV, de Madrid a Cádiz, cuya longitud a su paso por la provincia es de 111 kilómetros; C. N-310, de Ciudad Real a Valencia, de 58,3 kilómetros de longitud; C. N-401, de Madrid a Ciudad Real, por Toledo, con 39,4 kilómetros; C. N-420, de Córdoba a Tarragona por Cuenca, de 187,4 kilómetros; C. N-430, de Badajoz a Valencia por Almansa, con 216,6 kilómetros y, por último, la C. N-502, de Avila a Córdoba, con 55,2 kilómetros, discurriendo por tierras de Ciudad Real.

Las inversiones realizadas en el primer Plan de Carreteras que, como decíamos más arriba, superaron los 22.000 millones de pesetas, se centraron en autovías, acondicionamiento, actuaciones en medio urbano y reposición y conservación.

Actualmente se están ejecutando las obras que a continuación se indican y cuyo presupuesto total se acerca a los 9.500 millones de pesetas: variante de Fernán Caballero, variante de La Solana, variante de Argamasilla de Alba y Tomelloso, tramo Herrera del Duque-Agudo y tramo entre Alhambra y Ruidera. En un futuro se ha establecido una partida de cerca de 4.000 millones

de pesetas para proceder a la realización de diversas obras en las carreteras nacionales de la provincia de Ciudad Real, cuya capital se verá favorecida, según recoge el nuevo Plan Director de Infraestructura, con un horizonte de actuación entre los años 1994 y 2000, con la construcción de un acceso desde la N-420.

Otro de los proyectos a ejecutar próximamente, esta vez llevado a cabo por la Consejería de Obras Públicas de la Junta de Comunidades, supondrá la inversión de 857 millones de pesetas en el acondicionamiento de la carretera C-403 entre Puebla del Bullaque y la intersección de la carretera CR-700. El proyecto incluye un refuerzo y ensanchamiento del firme de 23 kms. de longitud, dotado de dos carriles de tres metros y medio, así como arcenes de metro y medio de anchura, con curvas que tendrán 450 metros de radio mínimo. Asimismo, para mejorar la seguridad de la carretera, en el tramo que discurre entre el embalse de la Torre de Abraham y la sierra de la Higuera, se construirá una variante de 4,7 kms. de longitud, en sustitución del trazado actual.

Por su parte, la Diputación Provincial también ha llevado a cabo un importante esfuerzo inversor en las vías de comunicación de su competencia, que ha alcanzado la cifra de 8.000 millones de pesetas en los últimos años. Según el presidente de la institución provincial, Francisco Ureña, los principales defectos de la red de carreteras de Ciudad Real, vienen derivados de su «pequeña anchura y trazado irregular. Hemos hecho dos actuaciones: una, ensanchar las carreteras y, otra, mejorar el trazado y el firme. Nos queda para la próxima legislación y siguiente, que el firme se pueda ir mejorando, ya que tenemos la plataforma y un buen trazado, no hay más que conservarlas, echándoles aglomerado, que es lo más conveniente».

Le Devolvemos el
IMPORTE TOTAL

De su Billete

Si llegamos con más de

5 MIN.

de **RETRASO***

Aunque dudamos mucho que se vaya a llevar esta alegría. Porque siempre hemos apostado por la puntualidad. Por no hacerle perder ni un minuto de su tiempo. Por eso, AVE se compromete a devolverle el importe total de su billete si el tren tiene un retraso superior a 5 minutos. Una razón más para seguir siendo puntuales. Por la cuenta que nos trae.



(*) Siempre que el retraso sea imputable a AVE-RENFE

EL NUMERO DE EMPRESAS, SEGUN EL CENSO DEL IAE,
SE SITUA EN 3.029, MAYORITARIAMENTE DE SERVICIOS

Capital de servicios con aspiración industrial

Los pequeños comerciantes han sabido responder a la instalación de dos hiper

Ciudad Real es una capital de servicios. Eso sí, su aspiración futura es convertirse, gracias a la cercanía que proporciona el AVE a los grandes mercados, como el madrileño y el andaluz, en un importante centro industrial. Sindicatos y empresarios se muestran un tanto defraudados en este sentido, aunque el presidente de la Diputación, Francisco Ureña, al referirse a los posibles beneficios económicos que puede aportar tan revolucionario medio de transporte a Ciudad Real, afirma que «hay que dar tiempo al tiempo».

Según el Anuario Económico de la Cámara de Comercio de Ciudad Real, el número de empresas en la capital, a 31 de diciembre de 1992 y, en función del Impuesto de Actividades Económicas, se sitúa en 3.029, con un total de 773 profesionales. Las empresas de servicios, 2.566, se llevan la palma y, dentro de este sector, la mayor parte son comercios, restaurantes y hospedajes e industrias relacionadas con las reparaciones.

Las principales industrias con domicilio social en Ciudad Real y cuya facturación en la fecha anteriormente indicada, superó los 500 millones de pesetas son, por este orden, Hormigones de Ciudad Real (Horcisa), con una facturación superior a los mil millones de pesetas y 87 empleados; Caserío Vigón, S.A., que facturaba en el 92 cerca de 600 millones de pesetas y daba empleo a 57 trabajadores. En cuanto al número de puestos de trabajo, también habría que citar la Azucarera, con más de 200 obreros.

Lo cierto es que precisamente en el 92, con motivo de la llegada del AVE a estas tierras, la capital manchega vivió un auténtico «boom» económico. Los tiempos se auguraban muy prósperos. Se construían tres nuevos hoteles: uno de ellos, de seis plantas, tres estrellas y 97 habitaciones, ubicado junto al campus universitario, a fin de hacer frente, con precios competitivos a la



La llegada del AVE a Ciudad Real supuso un paso capital para el desarrollo y crecimiento de esta ciudad castellano-manchega.

demanda de un nuevo sector de la población que se instalaba en Ciudad Real, precedente, precisamente, de la Universidad Regional. A la salida de la ciudad, en dirección a Puertollano se levantaba un segundo hotel, con 42 habitaciones dobles, mientras que el tercero, situado en el lugar que ocupaba la antigua fábrica de hielo se creaba con una categoría de cuatro estrellas, 150 camas y 91 habitaciones. Posteriormente, se construiría un cuarto hotel.

No obstante, ha sido concretamente el sector de la hostelería, restaurantes incluidos, el que más se ha visto perjudicado por la puesta en funcionamiento del AVE. Así lo explica el presidente de estos profesionales, José Macías Vals «el AVE nos ha quitado clientes, porque la gente encuentra facilidades para realizar el viaje de ida y vuelta a Madrid en poco tiempo y a un precio razonable». En definitiva, que los hosteleros se han visto obligados a echar imaginación a sus negocios y a optar, bien por bajar los precios, o por intentar la especialización en determinado tipo de clientela, como por

ejemplo la que podría facilitar la celebración de muestras en el flamante pabellón ferial inaugurado en la ciudad.

Juan Antonio León Triviño, presidente de la Cámara de Comercio, señala que «se han hecho fuertes inversiones como consecuencia de que estábamos en la línea de Alta Veloci-

dad». Sin embargo, León Triviño considera que la instalación de nuevas empresas se ha visto perjudicada por uno de los más graves inconvenientes que presenta la capital y es el derivado de la escasez de agua. «Ha habido una falta de previsión enorme. El futuro económico pasa por invertir en el abastecimiento de agua, porque es absolutamente prioritario dotar de agua a la ciudad, y por la creación de infraestructuras y terrenos para las industrias».

Por su parte, el responsable regional de medio ambiente y adjunto a la secretaría de formación y empleo de Comisiones Obreras, Marcelino Félix, indica que las principales claves de la economía ciudadrealense, vienen marcadas por «un tejido empresarial muy débil, un peso todavía importante de la agricultura y de la ganadería, un escaso peso del sector industrial y el importante papel del sector servicios, algo que no es malo, pero que genera un tipo de empresas con un escaso número de trabajadores y, por lo tanto, muy dependientes de las oscilaciones de la economía». En cuanto a las expectati-

vas propiciadas por el AVE, Marcelino Félix afirma que «no hay más que ver las cifras: el paro sigue siendo un problema gravísimo, la presencia del AVE no ha resuelto los problemas de desempleo, tampoco ha mejorado las redes de comercialización de nuestras empresas con las empresas de la región y del país e, incluso, algunos sectores, como la hostelería, se han visto perjudicados. El AVE, que se nos presentaba como una panacea, en los años que lleva funcionando lo único que ha supuesto es que tenemos una excelente comunicación con Madrid».

Más positiva es la visión que ofrece el presidente de la Diputación Francisco Ureña. Hay que tener paciencia y darle «tiempo al tiempo». Asimismo, en opinión del primer mandatario provincial, es necesaria «la colaboración suficiente entre empresarios, instituciones y sindicatos para favorecer que muchas empresas encuentren aquí, cercanía —eso ya lo resuelve el AVE—, buenas comunicaciones, que creo que con las inversiones del Estado, la Junta y la Diputación

Con motivo
de la llegada
del AVE,
la capital
vivió,
un auténtico
«boom»
económico

EL PATRONATO DE INTERESES PROVINCIALES LLEVA A CABO
UNA IMPORTANTE LABOR DE PROMOCION ECONOMICA DE CIUDAD REAL

también está resuelto, y un buen clima para invertir, en una zona como es ésta, cercana a Madrid y Andalucía».

Precisamente la Diputación, a través del Patronato de Intereses Provinciales, en el que también se integran Ayuntamiento, Junta de Comunidades, Confederación de Empresarios, Cámara de Comercio, Asaja y las Cajas Castilla-La Mancha y Rural, está llevando a cabo una importante labor a la hora de promocionar, a nivel nacional e internacional, diversos aspectos relacionados con la economía de Ciudad Real. «El Patronato de Intereses Provinciales (PIT) —comenta Ureñes heredero de la Semana de la Provincia, que se viene desarrollando desde el 84. En el 87 dimos un paso hacia adelante, haciéndola más profesional y en el 89 creamos el PIT. Su objetivo, como su nombre indica, es la promoción de los intereses provinciales, de tal manera que facilita ayuda a los empresarios para hacerles estudios, prospección de mercados, ver de dónde pueden obtener financiación...». Otra de las tareas fundamentales del Patronato «es la promoción directa de productos genuinamente de nuestra tierra, como el vino, en general la industria agroalimentaria, la berenjena, el queso...».

Hasta el momento, según el Presidente de la Diputación, los resultados han sido altamente positivos, «ya que el principal reto con el que se encontraban nuestros empresarios, con un producto de calidad que tienen y con un precio competitivo era, sencillamente, romper el hielo de poder salir al exterior, porque nunca habían contado con ese empuje para poderlo hacer».

En lo que se refiere al aspecto comercial, Ciudad Real cuenta desde hace tiempo con dos hipermercados en funcionamiento que, en palabras del presidente de la Cámara de Comercio, Juan Antonio León Triviño, «se han integrado en la estructura comercial. Los pequeños comerciantes se han visto perjudicados, pero han sabido responder bien, haciendo su propia campaña y especializándose en temas concretos». Lo cierto es que en numerosos escaparates de la zona centro de la capital se lee el eslogan «Acércate al pequeño comercio», que responde a una campaña auspiciada en 1994 por la Cámara de Comercio. Angel Barragán, propietario de una



Hace escasos días se presentó en la capital la Asociación de Jóvenes Empresarios de Ciudad Real



A decir de Juan Antonio León Triviño, los hipermercados se han integrado en la estructura comercial.

floristería en las inmediaciones de la Plaza Mayor, asegura que «en los pequeños comercios a la gente se le atiende mejor, recibe más explicaciones de los artículos y todo tipo de detalles. Hemos notado bastante la competencia producida por la instalación de las grandes superficies comerciales, porque, claro, tocan toda cla-

se de artículos».

Esta opinión viene ratificada por Marcelino Félix, de Comisiones Obreras, quien asegura que los hipermercados han venido a perjudicar la situación laboral de tiendas de menor entidad. «Hay una repercusión, a largo y a medio plazo, de pérdida continua de puestos de trabajo en el pequeño comer-

cio».

A estas alturas, nadie puede negar que la economía de Ciudad Real está viva. Buena prueba de ello es la recientemente creada Asociación de Jóvenes Empresarios, que nace con el objetivo de fomentar la juventud empresarial y la creación de vocaciones empresariales. A la aparición de nuevas

«pymes» también contribuirá la Junta de Comunidades, a través del programa destinado específicamente a cumplir tal objetivo y que, según el Director General de Desarrollo Industrial, Fernando Sánchez Bódalo, incluirá durante los próximos años inversiones superiores a los 25.000 millones de pesetas en toda la región.

EL AVE HA AUMENTADO LAS EXPECTATIVAS DE CRECIMIENTO
DE UNA CAPITAL ANTES SOLO CONOCIDA DE PASO

Ciudad de privilegiada situación geográfica

«La Universidad es un motor de progreso», según la Vicerrectora del campus

Ciudad Real es, ante todo, una capital moderna. Su privilegiada situación geográfica, a mitad de camino entre Madrid y Andalucía, ha permitido que se convierta en una de las paradas principales de uno de los más revolucionarios medios de transporte: el AVE. Un ferrocarril que ha acortado las distancias y ha aumentado las expectativas de crecimiento de una ciudad que antes, como bien dice en este mismo suplemento el Presidente de la Diputación, Francisco Ureña, «sólo era conocida de paso». No obstante, queda mucho camino por recorrer. Algunos se muestran defraudados porque, precisamente, el AVE, no es la panacea para resolver todos los problemas de esta tierra.

Y es que uno de los más graves inconvenientes de Ciudad Real es la escasez de agua, dificultad que se ha visto agravada por la sequía. Lo que hay que esperar, junto a una mejora de la climatología, es que se lleve a cabo una política de trasvases favorable, como proponen diversos grupos políticos y el propio presidente de la Diputación, a fin de que los ciudadreales puedan beber agua sin dificultades y los empresarios e industriales puedan instalarse en esta zona sin miedo a no contar con los recursos hídricos necesarios para el establecimiento de sus centros de trabajo.

Lo cierto es que en los últimos años la ciudad que gobierna el socialista Nicolás Clavero, se ha movido. Se ha movido mucho y ha experimentado un importante desarrollo. La Universidad ha llegado con fuerza. Y no hay que olvidar, como dice la Vicerrectora del campus de Ciudad Real, Clementina Díez de Baldeón, que «la Universidad es un motor de progreso». Son más de 6.000 los alumnos que pueblan las aulas de las distintas facultades y para el portavoz del grupo socialista en la Corporación municipal, José Cano de Mateo, se debe pensar «en el crecimiento



La presencia de la Universidad en Ciudad Real se ha convertido en un motor de desarrollo y progreso.



Los pequeños comerciantes han sabido responder a la instalación de dos grandes superficies comerciales.

SE HA TRATADO DE CREAR UNA CIUDAD «MAS CORDIAL»,
HACIENDO MAS AGRADABLE LA VIDA A LOS VECINOS



La oferta comercial para los ciudadrealeños se ha ampliado con los hiper. En la imagen vista parcial de Eroski.

universitario como base sólida de un futuro esperanzador».

Otras claves han incidido con fuerza en el cambio experimentado por la capital manchega en los últimos tiempos: así, se han establecido dos hipermercados, a los que los pequeños comerciantes han sabido responder de la manera más adecuada, mejorando sus servicios y la atención a un público que ahora cuenta con una mayor facilidad para acceder a la zona comercial por excelencia, el centro, gracias a que buena parte

de las calles han sido peatonalizadas.

Como afirma la portavoz de Izquierda Unida, Elena González, se ha conseguido en esta última legislatura «crear una ciudad más cordial», tratando de hacer más agradable la vida de los vecinos.

Aún hay más. «El pabellón ferial —indica José Cano de Mateo— ha dotado a Ciudad Real y su provincia de un centro indispensable para dar a conocer su industria, comercio y productos agrarios, así como para estimular la competencia y actualiza-

ción empresarial».

También ha funcionado la iniciativa privada, con la construcción de cuatro nuevos hoteles, más de 3.000 viviendas, seis minicines, los ya citados hipermercados y, en fin, constituyendo, según los últimos datos recogidos en el Anuario Económico de la Cámara de Comercio, una cifra superior a las 3.000 empresas.

Ciudad Real, capital de fiestas, de cultura, de servicios... cuenta con dos grandes proyectos, uno de los cuales ya está en marcha, que harán más cómo-

da la vida de sus habitantes: por un lado, una gran zona verde, el parque municipal del Pilar, cuya construcción se iniciaba en 1994, con más de 10.000 árboles y plantas, ubicado junto a la estación del AVE. Y para este año se anuncia el inicio de las obras del Gran Hospital, que supondrá una inversión de cerca de 14.000 millones de pesetas por parte del Insalud.

Un futuro que se perfila más grato, más ilusionante, más positivo, para la ciudad liderada por Nicolás Clavero.



El Pabellón de Ferias y Muestras se ha convertido en un instrumento indispensable para promocionar los productos ciudadrealeños.

El Pabellón Ferial

ha dotado a Ciudad Real de un centro indispensable para dar a conocer su industria, comercio y productos agrarios

Ciudades
de
Castilla-La
Mancha

CIUDAD REAL CORAZON DE LA MANCHA

SUPLEMENTO
ESPECIAL
Viernes, 3 de marzo de 1995

13

CONTINÚA EXISTIENDO DEMANDA DE PRODUCTOS TRADICIONALES
POR GENTES QUE SABEN APRECIAR LA CALIDAD

Irrumpen con fuerza los jóvenes artesanos

La competencia de la industria china perjudica al encaje de bolillos artesano

CIUDAD REAL CORAZON DE LA MANCHA

Ciudad Real y su provincia son ricas en artesanía. Mueble y forja, textil, cerámica, piel, cuero y, principalmente, el encaje de bolillos, constituyen algunas de sus muestras más significativas.

El presidente de Fracaman -Federación de Artesanos de Castilla-La Mancha-, José Manuel Tagua comenta que «la artesanía del encaje se va perdiendo. Tradicionalmente la hacían las mujeres en sus casas, como un suplemento para contribuir a la economía del hogar, pero los tiempos van cambiando». Almagro y los pueblos limítrofes son la zona más característica en este tipo de bordado, que se ha visto favorecido por acciones puntuales, como la promoción que se lleva a cabo en la Feria de Camariños, localidad gallega que celebra una Feria Internacional del Encaje, a la que acuden profesionales de países de la más honda tradición, como por ejemplo, Bélgica.

A pesar de que, como dice Tagua, la artesanía de bolillos se hace cada vez menos, lo cierto es que sigue existiendo demanda, sobre todo por parte de gente que sabe apreciar la calidad y goza de alto poder adquisitivo. «Antes formaba parte del ajuar de cualquier chica -continúa el presidente de Fracaman-. Ahora hay bastantes industrias que se dedican a la producción de bordados, sobre todo procedentes de China, lo cual hace daño al bordado artesano, obligándole a que las labores sean más sencillas, para poder así abaratar los costes». Textil y ropa de hogar se ven así invadidos de piezas procedentes de Oriente, aunque como dice Tagua, lo que distingue el encaje de bolillos artesano «es la calidad».

En lo que se refiere al mueble de Ciudad Real, su estilo es tradicionalmente rústico, aunque actualmente se puede decir que se hace, como dice nuestro interlocutor, «un mueble artesano a gusto del consumidor», sin problemas de diseños o medi-

das. Dentro del sector de la madera, cabe reseñar, igualmente, la labor de talla. En cuanto a materias primas, las tallas se hacen con maderas especiales, maderas viejas, mientras que, al hablar de muebles, la madera de pino gallego es la más usual.

La cerámica de la provincia manchega es muy diversa y junto a la tradicional, cabe reseñar la tarea llevada a cabo en el área de la cerámica creativa, realizada por gente joven que irrumpe con fuerza en el mundo de la artesanía. «Este año -anuncia Tagua- la Feria de Artesanía de Castilla-La Mancha -Farcama- vamos a dedicarla a estos jóvenes artesanos creativos y se va a llevar a cabo una exposición en la mezquita de las Tornerías de Toledo».

Por el contrario, la alfarería, que se va perdiendo paulatinamente en Ciudad Real, es realizada por personas de más edad. «Ha disminuido notablemente esta labor; quedan puntos concretos como Puertollano, Villarrubia de los Ojos, Daimiel o La Solana».

La provincia de Ciudad Real cuenta en estos momentos con unos 200 talleres de artesanos puros, que dan empleo a unos 900 trabajadores.

Respecto al siempre controvertido tema del apoyo oficial, nuestro interlocutor afirma que «existe apoyo de las instituciones, en la medida del apoyo que el propio artesano se haga. Lo cierto es que aquí en Castilla-La Mancha contamos con una serie de ayudas y apoyos que para sí quisieran en otras Comunidades Autónomas». Incluso, según José Manuel Tagua, los créditos que ahora se otorgan en condiciones muy ventajosas, se verá aún más favorecidos tras la celebración del próximo congreso del sector.

Quizá uno de los principales problemas venga derivado del tema de la comercialización. Y es que, a decir del responsable regional, «los artesanos no están preparados



La cerámica ciudadrealeña, tanto tradicional como creativa, es muy diversa.

para comercializar en conjunto y la demanda internacional, que existe, obliga a producir unitariamente. Y no se trata de mentalidad, es una necesidad».

Son muchos los profes-

sionales que asisten a ferias en busca de la promoción de sus productos: así, en la Feria Internacional del Regalo de Madrid -Interguif-, ha habido presencia ciudadrealeña, tam-

bién en ferias monográficas como las que se llevan a cabo en Valencia o Barcelona. De momento, sólo falta, como dice Tagua, que la producción pueda responder a la demanda.



En una provincia vinícola no podía faltar la botería artesana.

La provincia de Ciudad Real cuenta con unos doscientos talleres de artesanos puros, que dan empleo a novecientos trabajadores

CIUDAD REAL PUEDE PRESUMIR DE CONTAR CON BUENOS VINOS: LOS DE LA MANCHA Y LOS DE VALDEPEÑAS

Ciudades
de
Castilla-La
Mancha



Las berenjenas de Almagro son un producto señero de la gastronomía ciudadrealeña.

Gastronomía con denominación de origen

Se pondrá en marcha una nueva Escuela de Hostelería con estudios superiores

La gastronomía de Ciudad Real responde a las características típicas de la cocina regional: platos fuertes, recios, con la carne, principalmente de caza, como protagonista. Junto a ello, no podemos olvidar la rica variedad de sus vinos, con dos denominaciones de origen: Mancha y Valdepeñas, a la que hay que sumar una tercera: la que corresponde al queso manchego.

José Macías Vals es el presidente de la Asociación de Hosteleros de Ciudad Real, constituida en 1977, y propietario del restaurante Miami. Macías nos habla de cinco platos como los más típicos de la cocina de su tierra. «Las migas, que, como su nombre indica, se componen de paz con torreznos y ajo frito; las gachas, harina de pitas o almortas, agua, ajos, torreznos y pimientos secos; el asadillo de la huerta, compuesto

de pimientos asados con tomates, cominos, ajos, y aceite; el pisto, a base de pimiento, tomate y aceite y, por último, la caldereta, que es un guiso tradicional de pastores, que tiene como materias primas el cordero, el ajo, la cebolla, el laurel y el perejil, que se riegan con vino blanco y aceite, dejando que hierva todo a fuego lento».

Para acompañar tan succulentos manjares, que tiene su mejor postre en el queso manchego, elaborado exclusivamente con leche de oveja de raza Manchega, según recoge el Reglamento de la Denominación de Origen, en Ciudad Real se puede presumir de contar con buenos vinos: los de la Mancha y los de Valdepeñas.

Los caldos acogidos a la Denominación de Origen Mancha cuentan todos ellos con el sello de la

variedad Airén y, algunos tintos, con típico aroma de Cencibel. Los blancos son pálidos, finos, ligeramente amarillos y frescos al paladar, con excelente aroma y afrutados, aunque no en exceso. Su graduación oscila entre los 12 y 13,5 grados. Son aptos para pescados, huevos, platos ligeros y mariscos. También para pescados y, además, para quesos frescos y verduras son recomendables los rosados y claretes, que se caracterizan por ser brillantes de color, aromáticos y ligeros.

En lo que se refiere a los vinos de Valdepeñas son suaves, de sabor afrutado, ligeramente olorosos, finos al paladar, transparentes, brillantes y totalmente naturales. Sus tres variedades, tinto, blanco y rosado, son aptos para aperitivos y «tapeo». Los tintos son especialmente indicados para re-

gar los más tradicionales platos ciudadrealeños a los que anteriormente aludíamos. La variedad Cencibel es la uva que produce el vino tinto de Valdepeñas. Mientras, con la variedad de uvas Airén, se obtienen los blancos.

Actualmente existen en la capital manchega alrededor de 70 restaurantes que, además de ofrecer cocina típica —especialmente requerida por los visitantes— ofertan los más diversos menús de la gastronomía nacional e, incluso, internacional, con precios que oscilan entre las 750 pesetas y pueden alcanzar las 6.000 ó las 7.000, «el precio medio —explica José Macías— oscila entre las 3.500 y las 5.000 pesetas».

Al contrario que a otros sectores económicos, a los restaurantes, a decir de su presidente, no les ha beneficiado la llegada del AVE a Ciudad

Real. «Nos ha servido para quitarnos clientes, tanto a los restaurantes como a los hoteles, porque la gente encuentra una gran facilidad para desplazarse a precios razonables y en el mismo día hacen el viaje de ida y vuelta».

No obstante, Macías se muestra satisfecho de la promoción que se está haciendo de la cocina manchega a través de las instituciones, con las que la Asociación colabora activamente. «La Junta de Comunidades nos acaba de ofertar un curso de seis meses de alta gastronomía. También somos centro colaborador del INEM y hemos solicitado al Ministerio de Educación y Ciencia la creación de una nueva Escuela de Hostelería, con estudios superiores, un primer ciclo de dos años y otro en tres años, que resolverá las necesidades del sector en Ciudad Real».

C I U D A D R E A L C O R A Z O N D E L A M A N C H A

SUPLEMENTO
ESPECIAL

Viernes, 3 de marzo de 1995

15

NUESTRO REPORTERO GRAFICO SE HA LANZADO A LA CALLE PARA INTENTAR CAPTAR LAS OBLIGACIONES Y DEVOCIONES QUE LLENAN EL DIA DE LOS CIUDADREALEÑOS

Diez fotografías que

La vida en Ciudad Real discurre sin duda a



08,00 HORAS: LA CIUDAD DESPIERTA Y EL MERCADO SE APROVISIONA. ¿Por qué será que las primeras actividades de la mañana siempre tienen que ver con el sustento nuestro de cada día? Pues muy sencillo: trabajamos para poder comer y yantamos para seguir viviendo..



09,30 HORAS: TE ESPERA UN BUEN DIA. Es el momento de abrir el establecimiento al público. Seguro que hoy será un día muy animado, con un continuo entrar y salir de clientes.



10,00 HORAS: ¡A CORRER TOCAN! ¿Llegará a tiempo de coger el autobús? Después de los patines o de la bici, desde luego el transporte público es el más ecológico de los medios de locomoción urbana. En todo caso, el siguiente no tardará en llegar a la parada...



11,00 HORAS: ¿QUE DICE LA PRENSA DE HOY? Pues la verdad es que habrá que acercarse al quiosco para saberlo, y esperar que no se hayan agotado los periódicos.



12,00 HORAS: EL REPARTO. Las furgonetas de reparto de mercancías atraviesan la ciudad de punta a punta para llevar a cada sitio la mercancía solicitada. Cuando adquirimos cualquier cosa en un comercio seguro que no caemos en la cuenta de todo el trabajo que ha llevado ponémosla a mano.

TRAS LA AGOTADORA ACTIVIDAD DEL DIA,
LA NOCHE ESTA PARA PONERSE LAS PILAS

resumen una jornada

velocidad menos vertiginosa que la del AVE



13,00 HORAS: ¡LA SUERTE ESTA ECHADA! Más vale cupón en mano que ciento volando. Otra cosa es que el nuestro sea el número premiado. Pero, aunque la suerte es caprichosa y esquiva, quien la sigue la consigue...



17,30 HORAS: A MI NIÑA LE VA A QUEDAR PRECIOSO. ¡Pues claro que sí, señora! Por la tarde hay tiempo para todo: pasear, ver escaparates, entrar en la tienda a preguntar y volver a casa con la satisfacción de la compra bien hecha.



18,00 HORAS: LA CRUDAD MEJORA. No cabe duda de que es así. Las obras crean nuevas infraestructuras necesarias y, cuando algo no funciona, acude el servicio de reparaciones.



20,00 HORAS: MENOS MAL QUE NO HAY ATASCOS. ¿Para qué correr si enseguida llegamos a casa? Los accesos de Ciudad Real han mejorado, el tráfico es ahora más fácil y fluido. Moderemos, pues, la velocidad, como nos invita a hacer el cartel de tráfico.



01,30 HORAS: A VIVIR, QUE PARA ESO ESTA LA NOCHE. Ya lo dice el refrán: «quien mucho duerme, poco vive». Así es que resulta de todo punto inexcusable darse un garbeo con los amigos por los lugares de moda y ajeteo...

CIUDAD REAL CORAZON DE LA MANCHA

EL CENTRO NEURALGICO DE LA VIDA CULTURAL CIUDADREALAÑA
LO CONSTITUYE EL TEATRO QUIJANO, DE PROPIEDAD MUNICIPAL

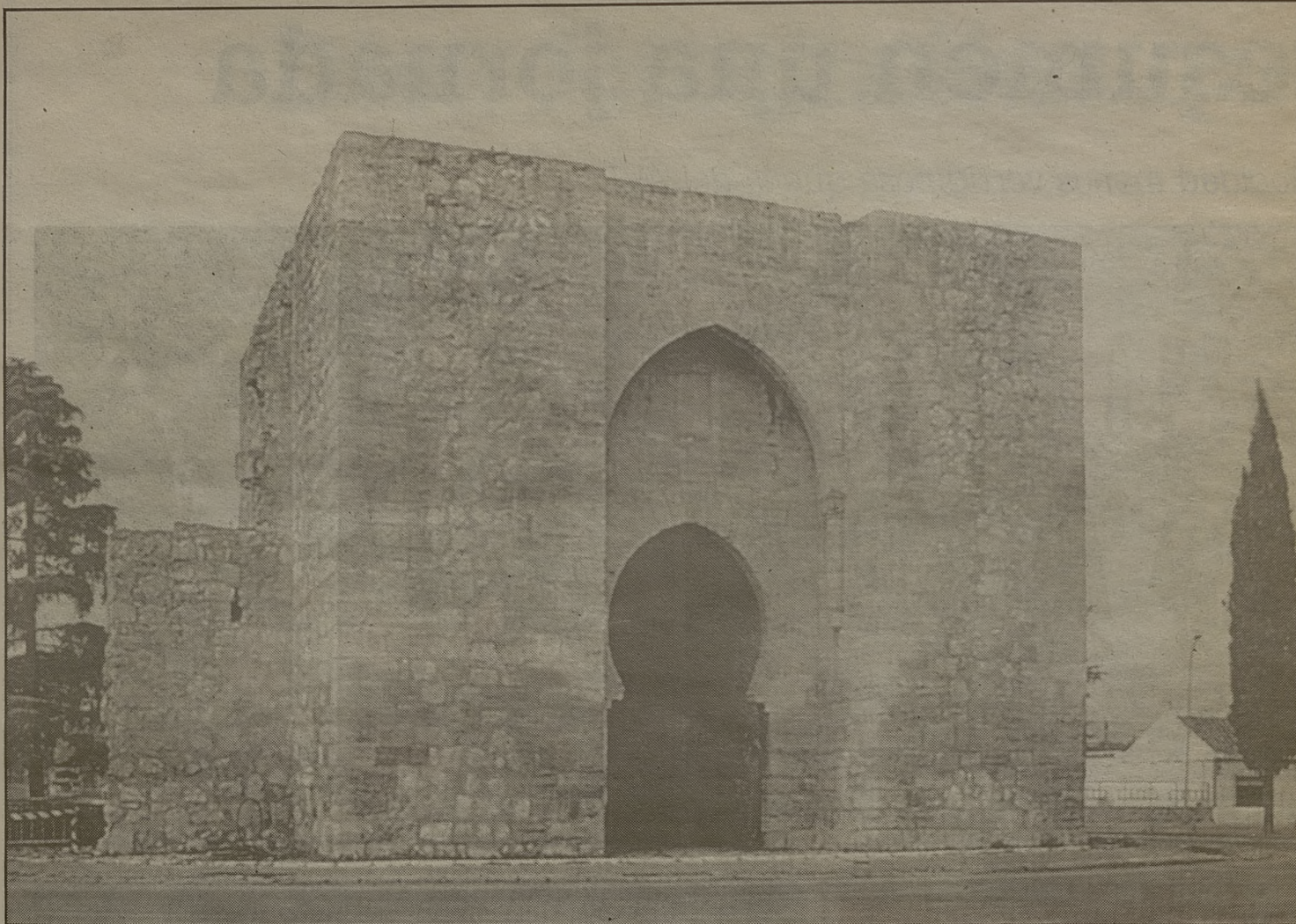

La Puerta de Toledo, incluida en la ruta turística de la ciudad, es el único vestigio que aún permanece en pie de los tiempos de Alfonso X, monarca fundador de la ciudad.

Pioneros en el fomento de la lectura infantil

Gran parte del patrimonio artístico ha sido rehabilitado en los últimos años

Ciudad Real es, eminentemente, una capital de cultura viva. De teatro, de ballet, de música, de lectura, potenciada a través de bibliotecas municipales... Tampoco falta el patrimonio, gran parte del cual ha sido rehabilitado en los últimos años.

Uno de los monumentos más visitados de Ciudad Real es la iglesia de San Pedro, que ha conocido diversas restauraciones. Actualmente se está valorando el presupuesto para el arreglo de la puerta de la Umbría, que sufre de humedad, según nos explica el delegado de Educación y Cultura, Javier Naharro.

La ruta turística de Ciudad Real incluye, asimismo, la catedral y la iglesia de Santiago, en la que se han invertido recientemente nueve millones de pesetas en obras de mejora. La Puerta de Toledo es el único vestigio

que queda de los tiempos de Alfonso X, monarca fundador de la ciudad, a la que hay que añadir los restos de la muralla de la zona del Torreón del Alcázar. Igualmente la iglesia de la Merced ha sido remozada con una inversión de diez millones de pesetas.

El antiguo casino se recuperaba hace unos años para la ciudad, convirtiéndose, en su mayor parte, en conservatorio, sin olvidar una coqueta sala con capacidad para 250 personas, apta tanto para conferencias como para conciertos.

Pero, sin duda, el centro neurálgico de la vida cultural ciudadrealana lo constituye el Teatro Quijano, adquirido hace siete años por la Corporación municipal, tras permanecer varios años cerrado. El local fue totalmente transformado. «La restauración se llevó a cabo en dos fa-

ses —comenta el concejal de Cultura, Carlos López Camarena—. En un principio se acondicionó el interior, la sala de butacas, etc., mientras que en 1993 se llevaron a efecto labores relacionadas con mejoras mecánicas y técnicas. En total, se han invertido 250 millones de pesetas, el 40 por 100 de lo cual corrió a cargo de la Junta». La capacidad total del recinto alcanza las 900 localidades.

No obstante, el Quijano se ve desbancado durante la época estival por otro núcleo significativo de la cultura ciudadrealana: el Anfiteatro de la Granja, construido en 1986, con una capacidad que se sitúa en torno a las 3.500 personas.

La Junta de Comunidades colabora activamente con el Ayuntamiento a la hora de programar actividades que se ofertan al municipio a través de sus

programas de primavera y de otoño, que incluyen música y teatro. Figuras como Elvis Costello, Madreus o la Orquesta Nacional, así como Nuria Espert, con «El cerco de Leningrado», por citar sólo algunos nombres, han pasado por el Quijano durante los últimos meses. Para fechas próximas, concretamente para el 1 de abril, está prevista una actuación que ha despertado, según nos indica Javier Naharro, expectación tanto en Ciudad Real, como fuera de la capital: Les Luthiers. «Estamos pensando trasladar la actuación a un recinto más amplio que el Teatro, porque Les Luthiers no van a estar este año en Madrid y existe mucha demanda». Y es que, además, los precios son populares, situándose como máximo en 1.00 pesetas. Lo que es evidente es que en Ciudad Real hay público para todos los gustos.

El Quijano se suele llenar en cada espectáculo. Y es más, a veces se queda pequeño, como ocurrió en el caso del concierto de Joan Manuel Serrat, que muchos ciudadrealanos se quedaron con las ganas de poder disfrutar.

Junto a la música y al teatro, otras actividades que están teniendo una importante aceptación son las incluidas en el programa «Residencia abierta», dedicado especialmente a universitarios. «Lo que se pretende —afirma el delegado de Educación y Cultura— es potenciar la música y el teatro entre nuestros jóvenes». No obstante, también se llevan a cabo charlas y conferencias, tales como el llamado «Café con...», así como mesas redondas, coloquios, proyecciones de películas... Personajes como Loquillo o Joaquín Luqui han hecho las delicias

DOS MUSEOS MUNICIPALES, EL LOPEZ VILLASEÑOR Y EL ELISA CENDRERO, SE SUMAN A LA AMPLIA OFERTA CULTURAL

de los asistentes. «Pensamos traer a Almudena Grandes y Fernando Savater. Lo cierto es que estamos consiguiendo enganchar a los jóvenes», asegura Javier Naharro.

En lo que se refiere a actividades meramente municipales, el Ayuntamiento organiza sus propios ciclos de teatro: uno en primavera, dedicado a obras de humor y otro en otoño, que hasta el 92 estuvo centrado en teatro hispanoamericano y actualmente ofrece representaciones de todo tipo.

Ciudad Real es, además, según el concejal de Cultura, Carlos López Camarena, «la capital del folklore». Buena prueba de ello lo constituyen dos certámenes que se celebran durante el mes de julio y que tienen como escenario el Anfiteatro de la Granja: el Festival Internacional del Folklore, que cuenta con participación de grupos internacionales, y el Festival Nacional de la Seguidilla, que tiene lugar coincidiendo con las fiestas de la Pandorga.

Y es que la música cobra un gran protagonismo en el panorama cultural de la ciudad, que ha vivido el ciclo de música española en las Tres Culturas, las jornadas de Zarzuela, veladas de primavera...

El patio del Museo Villaseñor se convierte en escenario especial del ciclo de conciertos de otoño, centrado sobre todo en la música de cámara. Por su parte, la banda de música ofrece sus interpretaciones durante el verano la noche del jueves en el templete de los jardines del Prado.

En colaboración con la Caja Castilla-La Mancha se realiza el Festival de Música de Otoño, en el que participan tanto orquestas sinfónicas como de cámara. Tampoco ha faltado la ópera, el jazz, el flamenco, la antología del bolero o el concierto de Año Nuevo, en réplica al de Viena.

La danza ocupa, asimismo, buena parte del tiempo que los ciudadreales dedican a la cultura, en sus más diversas variedades: clásica, española, contemporánea..., sin olvidar el Festival de Ballet, en colaboración con las escuelas de danza de la capital, que sirve de escaparate a sus alumnas más aventajadas.

Por otro lado, el cine ha experimentado un importante revulsivo en los últimos años en la capital manchega. A ello han contribuido tanto los micines María Cristina,



El Festival Internacional del Folklore, que se celebra en el mes de julio, reúne en Ciudad Real a los grupos más destacados del mundo.

que cuentan con tres salas, como la potenciación del cine club municipal, con proyecciones de películas cada martes en el Teatro Quijano, que ha incluido un ciclo dedicado a Robert de Niro.

Paralelamente al cine club se desarrollan las Jornadas de Formación Cinematográfica. Pero hay más: el antiguo cine Castillo, actualmente reformado ha abierto hace pocos días sus puertas, transformado en un multicine de tres salas.

Hay que mencionar la

celebración de dos ciclos de conferencias, uno sobre los toros en la cultura y, otro, sobre la cultura impresa, coincidiendo éste con la feria del libro.

Dos museos municipales, el López Villaseñor, que lleva el nombre del pintor manchego que ha cedido la obra a la ciudad, y el Elisa Cendrero, una casa típica de la alta burguesía conservada como tal, que alberga, además de exposiciones el archivo municipal, se suman a la amplia oferta cultural. Una oferta cultural con

actividades pioneras, según nos explica el concejal López Camarena, como la desarrollada por las bibliotecas municipales, siete en total -cinco en la capital y dos en los anejos de Valverde y las Casas- dedicadas especialmente a los niños y que cumplen con el objetivo, no sólo de fomentar la lectura entre los más pequeños, sino de dinamizar culturalmente los distintos barrios donde se ubican. «Editan su propio periódico, «Abracadabra», confeccionado por los niños y se realizan dis-

tintas actividades sobre todo en épocas señaladas como Navidad, Semana Santa, durante la Feria del Libro, etc.»

No podríamos despedir estos apuntes sobre la cultura en Ciudad Real sin citar la conmemoración del Centenario de la Batalla de Alarcos, que se celebrará el próximo 19 de julio, con una serie de actividades paralelas que se inician en abril, tales como la exposición «Alarcos 95», un Congreso Internacional y un ciclo de conferencias, entre otras.

Ciudad Real es, según el concejal de Cultura, Carlos López Camarena, «la capital del folklore»



Por Ciudad Real pasan los grupos musicales nacionales más destacados. En la imagen, Presuntos Implicados.

SEDE DEL RECTORADO DE LA UNIVERSIDAD DE CASTILLA-LA MANCHA,
CIUDAD REAL ES UNA DE LAS PRINCIPALES CAPITALES UNIVERSITARIAS DE LA REGION



Más de seis mil alumnos cursan sus estudios en el campus universitario de Ciudad Real, uno de los más poblados de la Universidad castellano-manchega.

Una Universidad de más de seis mil alumnos

Próximamente, el Campus se verá completado con la nueva Facultad de Letras

Ciudad Real es una de las principales capitales universitarias de la región. Sede del Rectorado de la Universidad de Castilla-La Mancha, los más de 6.000 alumnos que pueblan sus aulas han contribuido a conferir a la ciudad ese especial encanto de las tradicionales urbes universitarias, a la vez que se ha creado una infraestructura adecuada a las necesidades de los estudiantes.

Es muy amplia y variada la relación de titulaciones que pueden cursarse en Ciudad Real. Desde el curso 1985/1986, todos los licenciados ostentan un título otorgado por la Universidad de Castilla-La Mancha. La lista de carreras es la siguiente: Filología Inglesa, Geografía, Historia, Historia del Arte, Humanidades, Ingeniero Químico, Ingeniería Técnica en Informática de Sistemas, Inge-

nería Técnica en Informática de Gestión, Ingeniería Técnica Agrícola, Ingeniería Técnica Forestal, Ingeniería Técnica Industrial, Ingeniería Técnica Minera, Magisterio,

Para la
Vicerrectora
del Campus
de Ciudad Real,
Clementina Díez
de Baldeón,
«invertir en
capital humano
es la mejor
de las
inversiones»

Química, Relaciones Laborales, Derecho, Administración de Empresas, Enfermería, Filología Francesa y Filología Hispánica.

La Vicerrectora del recientemente creado campus de Ciudad Real, Clementina Díez de Baldeón es quizá la mejor conocedora del desarrollo universitario regional en la ciudad manchega. No en vano, ella inició sus primeros pasos profesionales en el antiguo Colegio Universitario, cuando ni siquiera se hablaba de la Universidad de Castilla-La Mancha, o se veía aún como algo lejano. Así, Clementina Díez de Baldeón no puede ocultar su orgullo cuando se refiere a la relevancia que ha tenido para Ciudad Real la instalación de los estudios superiores. «Es un hecho importante, que ha contribuido a dinamizar no sólo la vida de Ciudad Real, si-

no del resto de la Comunidad Autónoma». Para la Vicerrectora, la Universidad «es un motor de progreso. Yo creo que invertir en capital humano es la mejor de las inversiones». Nuestra interlocutora indica que, igualmente, con la instalación de esta institución en nuestra tierra, tenemos que tender a evitar que «la gente más preparada, los mejores cerebros, se vean obligados a emigrar. Es una manera de que el capital humano revierta en nuestra propia tierra».

Clementina Díez recuerda aquel primer núcleo, «el Colegio Universitario, que contaba con estudios de Historia, Geografía y Arte, con un primer ciclo aquí y había que trasladarse a Madrid para terminarlos. También había Química en las mismas circunstancias. Aparte estaba la Escuela de Ingeniería Técnica Agrícola

y Enfermería. Sobre esto ya se ha hecho un gran avance, con una ampliación considerable de estudios». Y es que no hay más que echar un vistazo a la larga lista que se enumera más arriba, y a la que se han añadido dos nuevas titulaciones que se han iniciado en este curso y que son la Licenciatura en Ciencia y Tecnología de los Alimentos —sólo de segundo ciclo— e Ingeniería Industrial.

«Hay una interrelación entre las carreras —continúa nuestra interlocutora—, con lo que se ha reabilitado el profesorado y se da una mayor salida a los estudios para satisfacer la demanda existente».

Actualmente las carreras más solicitadas son las impartidas en el CEJE —Derecho, Empresariales y Relaciones Laborales—, Informática y las distintas especialidades que se han introducido en las

EL CENTRO DE INVESTIGACION CIENTIFICA Y ANALISIS TECNOLOGICO (CICAT) DE LA UNIVERSIDAD ESTA A LA VANGUARDIA DEL DESARROLLO DEL CONOCIMIENTO TEORICO Y PRACTICO

Escuelas de Magisterio a consecuencia de los nuevos planes de estudios, sin olvidar Enfermería. La Vicerrectora destaca las nuevas titulaciones, «Tecnología de los Alimentos es una carrera pionera, impartida por profesores de extraordinaria calidad y con un nivel de investigación muy alto. Industriales tiene unas expectativas de crecimiento muy importantes y será el tronco común del que puedan surgir otras titulaciones».

Y es que en uno de los aspectos que Clementina Díaz de Baldeón quiere incidir al hablar del campus de Ciudad Real es en el hecho de que «no solamente se produce una docencia para más de 6.000 alumnos, sino que contamos con edificios y actividades muy pioneras en la tecnología, tenemos el Centro de Investigación Científica y Análisis Tecnológico -CICAT-, que tiene muchísimo material, creo que la inversión se sitúa en torno a los mil millones de pesetas y que se ha construido, en un 60 por 100, con fondos Feder para la investigación y el desarrollo, mientras que el 40 por 100 restante ha procedido de las distintas administraciones. Este edificio alberga el Centro de Tecnología de los Alimentos y cuenta con departamentos punteros, como los de ingeniería química, resonancia magnética nuclear, mineorología aplicada, informática aplicada, física de materiales, espectroscopia láser y de análisis instrumental. En el CICAT se produce una

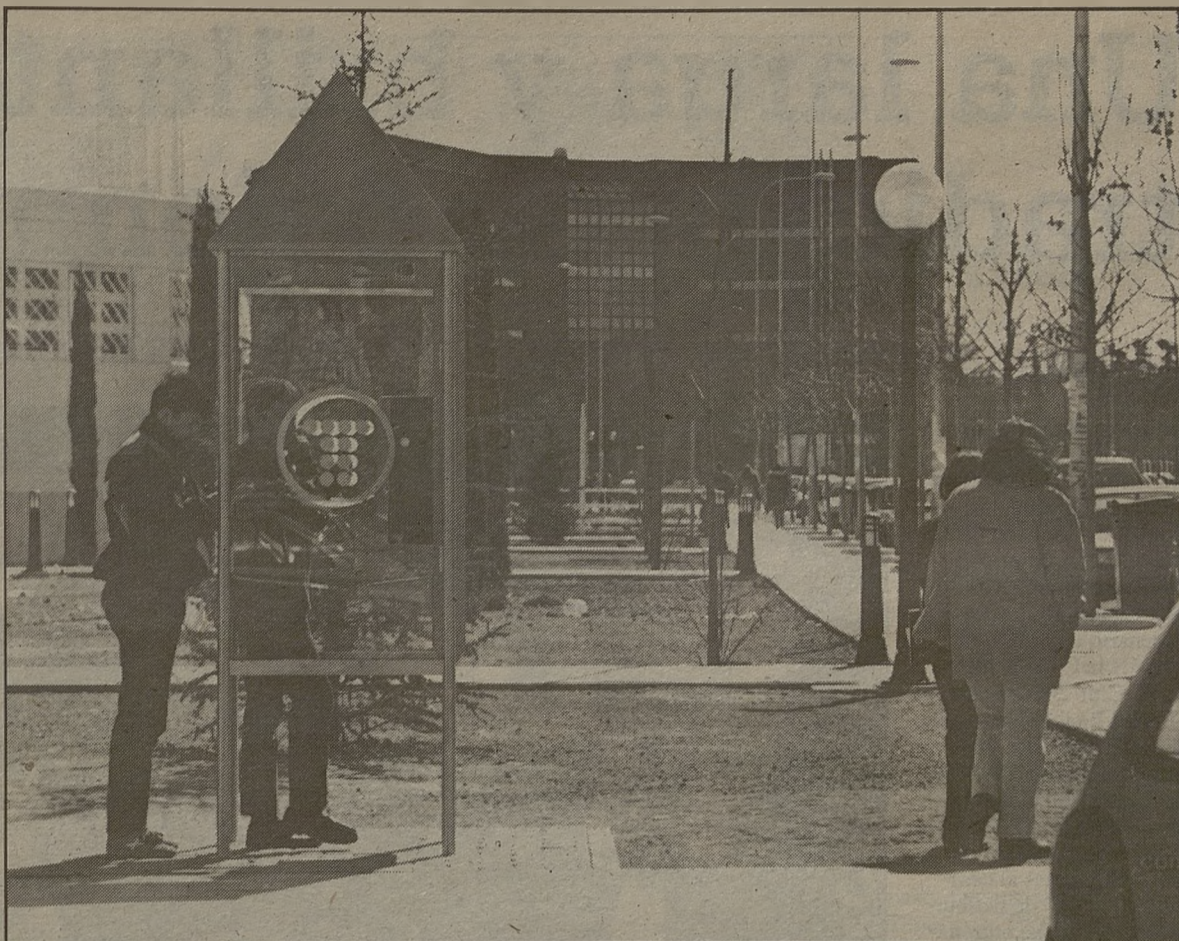

El campus universitario está ubicado en un espacio abierto y espacioso, en las afueras de la capital ciudadrealense.

parte importante de la investigación, no sólo teórica, sino práctica, con la finalidad de realizar análisis que sirvan tanto a las empresas como a las instituciones. Todo esto creo que redundará de forma positiva en la economía regional».

Respecto a residencias universitarias, el campus de Ciudad Real cuenta con cuatro dependientes de la Junta de Comunidades -José Maestro, Doncel, Don Quijote y Francisco Nieva-, la Diputación Provincial mantiene

la residencia Santo Tomás de Villanueva y además existen otros dos centros privados de carácter religioso.

El campus universitario está situado en un espacioso terreno fuera de la ronda de la ciudad. «Lo interesante de este campus -indica Clementina Díez- es que, además de edificios nuevos, alberga edificios interdepartamentales, que es donde se produce la investigación, con aulas polivalentes, según se establece en la reforma universitaria, con lo que

se permite rentabilizar las aulas».

Próximamente el campus se verá completado con la nueva Facultad de Letras, ahora ubicada en el antiguo Colegio Universitario, así como con la realización de un comedor escolar y un nuevo laboratorio de docencia.

La Universidad ha traído a la capital manchega otros servicios relacionados con los estudiantes, como precios especiales en determinados menús, además de abonos para facilitar su transporte, como

en el caso del AVE. Y otro aspecto importante, «ha servido de elemento de cohesión entre las distintas provincias de Castilla-La Mancha», concluye la Vicerrectora.

Pero además de contar con un centro asociado de la UNED, el «Lorenzo Luzuriaga», Ciudad Real tiene un importante número de alumnos en enseñanzas media -9.227-, EGB -5.705- y niños de tres años -470-. El director provincial de Educación, Angel López Jiménez informa que todos los centros de la capital están incluidos en el nuevo sistema educativo. El instituto Atenea y un nuevo centro para sustituir las viejas instalaciones del Santa María de Alarcos, constituyen la novedad en secundaria, mientras que, en primaria, en el curso 94/95 se han puesto en marcha tres nuevos colegios: María de Pacheco, José María de la Fuente y Alcalde José Maestro.

Angel López Jiménez señala que, al contrario de lo que ocurre en otros puntos de nuestra Comunidad Autónoma, Ciudad Real ha experimentado un importante incremento de su población infantil. «Se puede decir que todos los meses se escolarizan quince nuevos alumnos en primaria, muchos de ellos trasladados de otros pueblos. Ahora mismo, en centro públicos, no hay ningún niño sin escolarizar, incluidos los de tres años».



En el campus ciudadrealense, los estudios de Ciencias Químicas se han ampliado.

Al contrario de lo que ocurre en otros puntos, de nuestra Comunidad Autónoma, Ciudad Real ha experimentado un importante incremento en su población infantil

CON 65 AÑOS DE HISTORIA A SUS ESPALDAS, EL EMBLEMÁTICO MANCHEGO MILITA ACTUALMENTE EN LA SEGUNDA B DE FUTBOL

Una larga y brillante tradición de balonmano

La capital manchega tiene un equipo en la División de Honor de Balonmano

El balonmano es el deporte que tiene una mayor tradición en Ciudad Real. La capital cuenta con un equipo en División de Honor, el Club Balonmano Ciudad Real Seguros Soliss y, hace unos días, era escenario de la XX edición de la Copa del Rey.

El Club Balonmano Ciudad Real Seguros Soliss ascendía hace tres temporadas a la División de Honor con el nombre de Caserío Vigón. Tal denominación se varió hace dos temporadas al cambiar el equipo de patrocinador. Su actual entrenador, José Julio Espina ha sabido dar a los suyos una gran tranquilidad y el Club ocupa actualmente un lugar cómodo en la clasificación, lo que hace pensar que el C.B. Ciudad Real continuará una temporada más en la categoría de honor del balonmano nacional. Junto a sus actuales figuras, como Claudio, Bebeskho o Ricardo Márquez, hay hombres nuevos que empujan con fuerza, procedentes de la cantera, algo que ha cuidado especialmente la junta directiva que encabeza Felipe Caballero.

Ciudad Real, cuna de grandes balonmanistas, como Rafa López León, Cecilio Alonso, Carlos Juan o Cañadillas, ha vivido días atrás la XX edición de la Copa del Rey de Balonmano, concretamente las semifinales y la gran final tuvieron como escenario el Pabellón Puerta de Santa María, donde habitualmente juegan los chicos de José Julio Espina y que tiene una capacidad para 2.800 aficionados.

En lo que al fútbol se refiere, el Manchego, equipo emblemático de la capital, no vive buenos momentos. Tras 65 años de historia, el Manchego ascendía a Segunda División «B» el pasado 12 junio, frente al Mérida, logrando el primer puesto de su grupo en la liguilla de ascenso. Lo cierto es que actualmente a los hombres que entrena Fernando Sierra las cosas no parecen irles muy bien, aunque mantienen la espe-



Los momentos que atraviesa el Manchego Club de Fútbol distan mucho de ser los que se disfrutaron hace poco con el ascenso.



Ciudad Real ha dado buenos deportistas para el balonmano. En la imagen, el Seguros Soliss, que milita en División de Honor.

ranza y el afán por luchar para mantenerse en la categoría, objetivo principal de esta primera temporada en Segunda «B». Ahora hace falta que la afición siga asistiendo al Polideportivo Príncipe Juan Carlos, a apoyar a los del Manchego que tiene entre

sus jugadores más carismáticos al portero Rey y a los goleadores Antonio y Antoñito.

La Subida a la Atalaya, constituye la prueba automovilística de mayor renombre en Ciudad Real. El calendario de su celebración es móvil, de-

pendiendo de la fecha en que tenga lugar el Campeonato de España de esta especialidad, aunque suele celebrarse en junio, julio o agosto. A la Subida a la Atalaya asisten los mejores pilotos profesionales, que participan en diversas modalidades. La prueba,

como su nombre indica, se celebra en el circuito del cerro de La Atalaya, que se adecúa en medidas de seguridad, señalización, etc., a las necesidades de la carrera. El circuito tiene unos tres kms. de longitud. Precisamente el cerro de La Atalaya

EL CERRO DE LA ATALAYA ES UNO DE LOS LUGARES PREFERIDOS POR LOS CIUDADREALEÑOS A LA HORA DE HACER DEPORTE

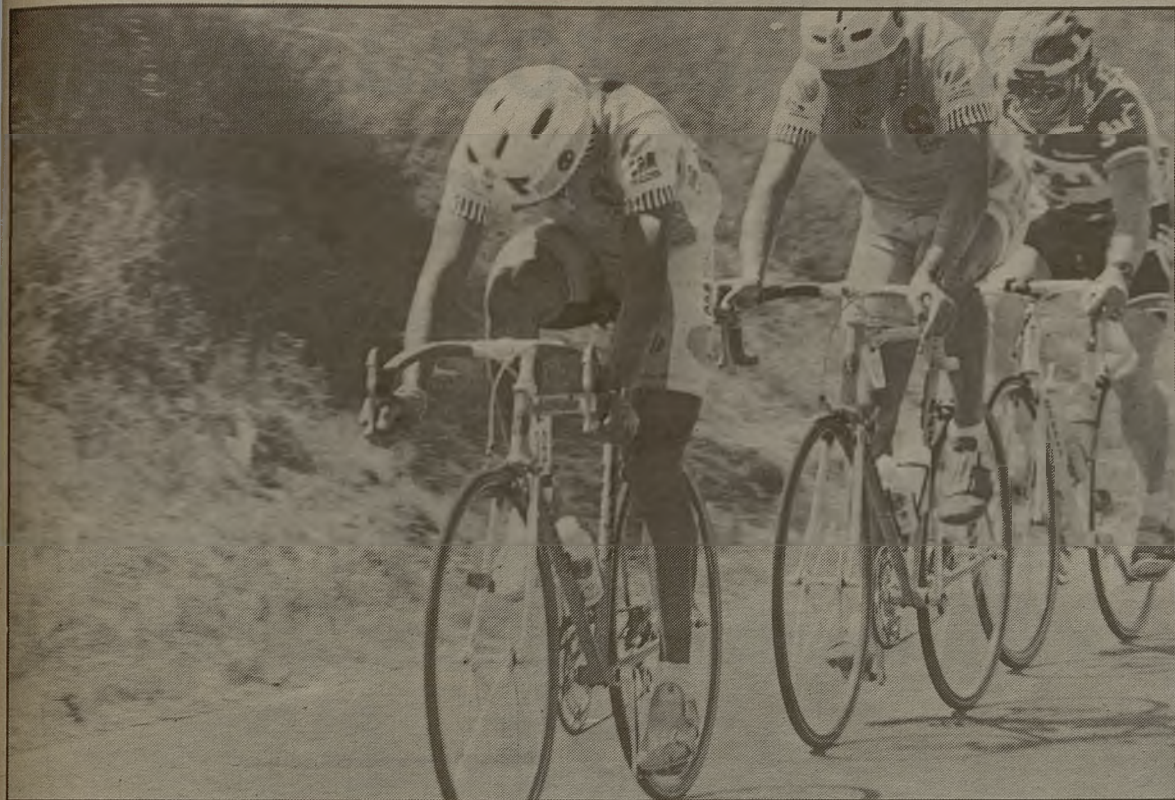

Los pueblos de la provincia ven pasar, todos los veranos, a los ciclistas que participan en la «Ruta del Vino».

constituye uno de los lugares preferidos por los ciudadrealeños a la hora de hacer deporte, preferentemente footing, aunque también hay quienes gustan simplemente de pasear o recorrer a pie la zona.

Dos equipos de atletismo, Creyca y Cua, desarrollan su actividad en Ciudad Real. No hay que olvidar que la ciudad ha sido escenario recientemente del Campeonato de España de Cross por Clubes, celebrado en el circuito de «La Guija», que contó con la participación de 1.200 atletas de toda España y que, por cierto, supuso la victoria de un hombre de la tierra, concretamente de Antonio Serrano, natural de La Solana, en categoría individual.

Tampoco le van mal las cosas al equipo de baloncesto de la capital, el Baloncesto Ciudad Real, actualmente a la cabeza de la clasificación de la Segunda División de la Liga Autonómica.

Hay que mencionar, asimismo, la existencia de un equipo ciclista, el Club Ciclista Ciudad Real, integrado por aficionados. También los aficionados han creado sus propios equipos de cicloculturismo, que recorren las llanas carreteras que circundan la ciudad. Y no podíamos olvidar la prueba reina del ciclismo en Ciudad Real, «Rutas del Vino», que organiza la Diputación Provincial, que tiene lugar en agosto y supone una semana de recorrido a lo largo y ancho de los pueblos de la provincia manchega. En

esta prueba participan aficionados especiales, de primera y segunda categoría.

Pero aún hay más especialidades deportivas que gozan de buena aceptación en la capital manchega: así, como motivo de la celebración de la festividad de la Virgen del Prado, se lleva a cabo el Concurso Hípico Nacional, de categoría «B», con diversas pruebas, que se celebran durante varios días consecutivos y que logran atraer a un importante número de espectadores, ya que el precio de las entradas es barato y, además, existe la circunstancia de que admiten apuestas.

Voleibol —sobre todo, femenino—, pesca —con el

Club Nuestra Señora del Pilar— y caza —en una tierra especialmente apta para este deporte— son otras de las modalidades que cabe mencionar en Ciudad Real. Igualmente funcionan diversos equipos juveniles, principalmente dedicados al fútbol, baloncesto y balonmano, sin olvidar la existencia de una liga local de aficionados al fútbol-sala.

Por lo demás, también el Ayuntamiento ha querido responder a las constantes demandas deportivas de los habitantes de la capital, algunos de los cuales se quejan de que algunas instalaciones, como por ejemplo las del campo del Manchego, se han quedado obsoletas. Así, el equipo de gobierno

que dirige Nicolás Clavero, anteriormente encabezado por Lorenzo Selas, ha acometido diversos proyectos, ente los cuales destacan: una nueva piscina cubierta en el complejo Santa María —en construcción—, nuevas instalaciones abiertas del parque de Puerta de Toledo, barriada de La Granja y de los Angeles y, en fase de proyecto y con dotación presupuestaria, se encuentra el pabellón de deportes de la Universidad en el Polideportivo Príncipe Juan Carlos.

No sólo el Ayuntamiento contribuye a fomentar la práctica del deporte entre los vecinos de la capital, que cuentan con varias escuelas municipales que funcionan con la

base, sino que también la Diputación Provincial facilita, a través de diversas ayudas, la práctica de todo tipo de eventos y actividades. Sin ir más lejos, hace unos días la Comisión de gobierno de esta institución aprobaba un paquete de actividades y subvenciones en materia deportiva, tales como la celebración del Trofeo Diputación de Fútbol y Liga Provincial de Juveniles, en la que participarán equipos de Tercera División Regional.

Asimismo, la Diputación acordaba la adquisición de camisetas de deportes para su distribución entre los niños de las 120 escuelas deportivas creadas en otros tantos municipios de la provincia.

Entre las subvenciones aprobadas por el primer organismo provincial, destacan las referidas a la celebración de eventos a los que ya nos hemos referido con anterioridad; otorgadas en concreto al comité organizador de la XXIII edición de la Vuelta Ciclista «Rutas del Vino», y al Ciudad Real Motor Club, para la realización de la prueba «Subida a la Atalaya», así como diversas ayudas a equipos y clubes de diferentes lugares de la provincia de Ciudad Real.

En fin, que el deporte en Ciudad Real circula, incluso, a bordo de patines, que cuentan con sus vías especiales en las calles de la capital manchega para facilitar la convivencia entre quienes viajan sobre tan singulares medios de transporte y los que prefieren ir a pie.



El fomento del deporte entre los más jóvenes es uno de los objetivos a lograr en Ciudad Real.

Ciudades
de
Castilla-La
Mancha

LA MANCHA
CORAZON DE
CIUDAD REAL

SUPLEMENTO
ESPECIAL

23

Viernes, 3 de marzo de 1995

LA ATRACTIVA PROGRAMACION DEL TEATRO QUIJANO OFRECE A LOS CIUDADREALEÑOS LA OPORTUNIDAD DE ASISTIR A IMPORTANTES ACONTECIMIENTOS MUSICALES Y ESCENICOS

El Torreón, la zona de moda para el ocio

Una de las actividades que se ha impuesto con más fuerza es el patinaje urbano

A los ciudadrealeños les gusta divertirse. Y pueden presumir, además, de que saben divertirse. Ahí tienen, sino, los ejemplos de fiestas como el Carnaval o la Pandorga, a las que nos referimos más ampliamente en otras páginas de este suplemento.

Pero a las gentes de la capital manchega a la hora de disfrutar de su ocio, les gustan otras muchas cosas. Por ejemplo, el cine. Y ahora pueden acudir incluso con más asiduidad, si cabe, porque a los tres minicines María Cristina, se unen otros tantos, los multicines Castillo. Tampoco podemos olvidar la sesión de los martes del cineclub municipal.

Las tapas, que se suelen tomar en la zona de la plaza Mayor —uno de los locales con mayor solera es Casa Braulio—, se cocinan con pisto, aunque también gustan los choricitos pequeños o el típico «tiznao». Para acompañarlo, una caña o, mejor, vino, que el de la tierra es muy bueno, sobre todo el tinto.

Por la tarde, son muchos los que gustan del paseo por la zona del centro, por aquéllo de que es la zona comercial por excelencia y se tiene oportunidad de hacer algunas compras o, simplemente, de ver escaparates. Con la ventaja adicional de que se trata de una zona peatonal.

Una de las modas que se han impuesto con más fuerza en la capital manchega, propiciada por sus especiales características y la llanura de sus calles, es la de patinar. Son muchos los que asisten a trabajar a bordo de tan singular transporte y el «boom» ha llegado al extremo de que el Ayuntamiento ha tenido que crear zonas específicas para patinadores, a fin de que su circulación no moleste al resto de los peatones.

Junto a la ya citada zona centro, el parque Gasset y la avenida del Torreón son otros sitios propicios para el paseo, lugares que se verán ampliados próximamente por la construcción, al lado de la

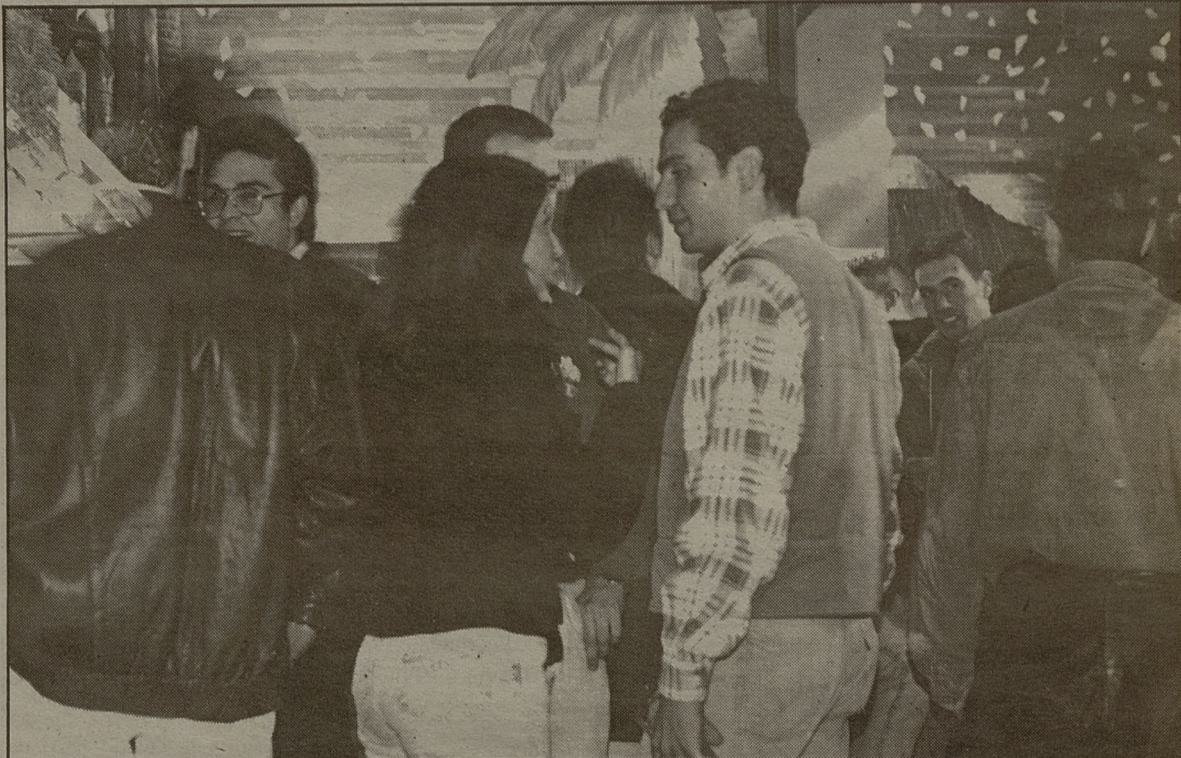

La juventud ciudadrealeña tiene una amplia gama de locales de moda para dejarse ver por ellos.

estación del AVE, del Parque del Pilar, que contará con un lago artificial, un embarcadero, instalaciones deportivas y, por supuesto, una pista de patinaje.

Y es que el deporte goza de gran aceptación entre los habitantes de la capital, que acostumbran en buen número a hacer footing en el área establecida para tal actividad en el cerro de la Atalaya, donde también se puede ir a comer o a merendar.

Desde las siete o las ocho de la tarde y hasta las doce de la noche, es la hora de las cervecerías, preferentemente se acude a las ubicadas en la calle Hidalgos.

Por las noches, se cena fuera, principalmente, como es natural, los fines de semana. Actualmente, según fuentes bien informadas, están de moda los restaurantes Farruco y el Perretil, junto a tabernas del centro y la zona del Torreón. Precisamente es esta zona la más frecuentada por los noctámbulos, que no faltan a sus discobares de moda, como «El Dorado», «New, York, New York», «El piropo»...

A la hora de bailar, las discotecas satisfacen las demandas de los clientes

más diversos: algunas de las más nombradas son «Sal de frutas», centrada principalmente en música salsa; «Kuy», la más grande de Ciudad Real, frecuentada por jóvenes; «La Bámbole», a la que acude gente algo más madura y

«Recuerdos», también de gente madura. Muchos de estos establecimientos ofrecen baile con orquesta durante los fines de semana.

No podemos olvidar la atractiva programación que presenta el teatro Qui-

jano, que ha facilitado a los ciudadrealeños la posibilidad de ver desfilar por su escenario las más importantes obras teatrales, conciertos de orquestas nacionales e internacionales o solistas de primera fila.



En plena calle, dándole a los patines...

Por la tarde, son muchos los que gustan del paseo por la zona del centro, por aquello de que es la zona comercial por excelencia y, además, es peatonal



SALA DE EXPOSICIONES DE
**CAJA CASTILLA
LA MANCHA**
C/ CIRUELA, 9. 1ª PLANTA.
CIUDAD REAL



E X P O S I C I O N

GALLEGO & REY

Ahora, en CIUDAD REAL

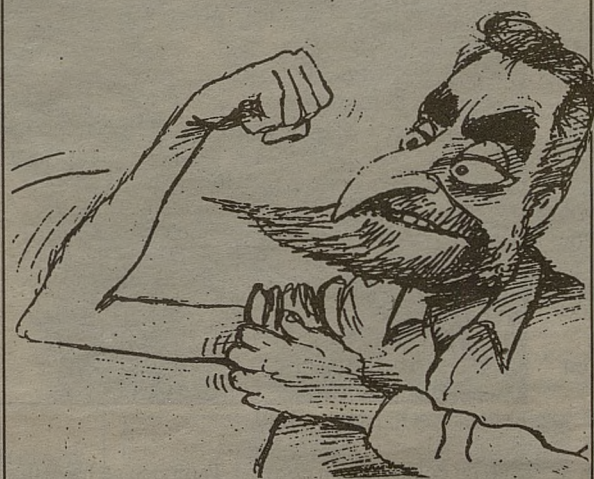

**DEL 2 AL 15
DE MARZO**

HORARIO:
7:30 A 9:30 TARDE
SABADOS POR LA MAÑANA



Organiza:
**DIARIO 16
CASTILLA LA MANCHA**

Colabora:
**CAJA CASTILLA
LA MANCHA**

LA OPOSICION CONSIDERA QUE HA INFLUIDO EN LA GESTION MUNICIPAL,
AL CONTAR CON MAYOR NUMERO DE CONCEJALES QUE EL EQUIPO DE GOBIERNO SOCIALISTA

El agua es un problema que preocupa a todos

La actual legislatura ha tenido dos alcaldes: Lorenzo Selas y Nicolás Clavero

Son cuatro los grupos políticos que integran la Corporación municipal ciudadrealeña, surgida de los comicios de 1991. La vida política del Ayuntamiento se ha visto sometida a diversos avatares, incluido un cambio de alcalde: la dimisión de Lorenzo Selas, daba paso al mandato de Nicolás Clavero, ambos del PSOE. Junto a este partido, PP, IU y CDS cuentan con concejales en la capital manchega.

Para Javier Romero, portavoz del Partido Popular, «Lorenzo Selas se encontró con muchas dificultades, porque la oposición somos mayoría frente al grupo socialista —ellos tienen 11 concejales y todos los grupos de la oposición, 14—. Selas era un hombre independiente, aunque se presentara por el PSOE, sin embargo su sustituto, Nicolás Clavero es un hombre socialista, con ideas socialistas mamadas. Ha habido con Clavero dos o tres temas puntuales, como el caso de los terrenos de la antigua estación de Renfe que, gracias a la labor de la oposición, se ha podido conseguir que cerca del 40 por 100 sean del municipio. La construcción del pabellón ferial también causó problemas, porque la empresa constructora sobrepasó en 150 millones el presupuesto fijado y el PSOE llevó a cabo el gasto sin consultar al Pleno. Otro tema importante ha sido el del tráfico: los socialistas peatonalizaron un número de calles importantes, los comerciantes no están de acuerdo y ahora es difícil que se pueda volver atrás». No obstante, Romero augura a Ciudad Real «un futuro impresionante, con Madrid a tres cuartos de hora. Hay que sacarle provecho a esta situación, aunque nos falta infraestructura de agua, urbanística y nos sobran impuestos, que actualmente son muy elevados».

Por su parte, Manuel Muñoz, portavoz del CDS, destaca como hechos positivos de la pasada legislatura, «la construcción del pabellón fe-

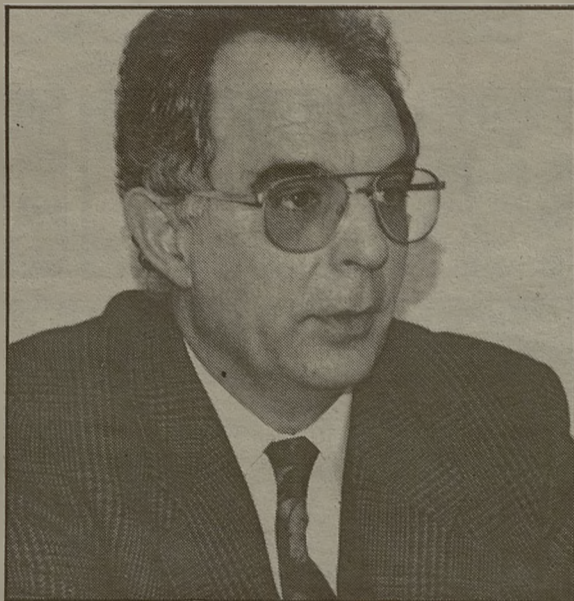

Javier Romero, portavoz del Partido Popular.



Manuel Muñoz, portavoz del CDS.



Elena González, portavoz de IU.



José Cano de Mateo, portavoz del PSOE.

rial, en colaboración con la Diputación y la Junta de Comunidades y el plan general de ordenación urbana, ahora en trámite en su última fase. Gracias al dinero de la Junta se han invertido 700 millones en la avenida de los Descubrimientos y el Parque del Pilar, además de otras obras puntuales». También ha habido aspectos negativos para Muñoz, entre otros, el derivado del tema económico. «No se ha corregido el déficit del Ayuntamiento, no se han potenciado suficientemente los servicios de inspección, intervención y tesorería. No se ha creado suelo industrial y no se ha aprovechado suficientemente el tema del AVE.

Tampoco se ha realizado, como proponía el CDS, un plan sobre el tipo de industrias que interesa incentivar, con exención de impuestos para empresas que vengan a instalarse aquí». Para Muñoz, Nicolás Clavero «ha restado competencias al Ayuntamiento en favor de la Diputación». Para resolver el problema del agua, el portavoz del CDS propone que los trasvases de agua del Tajo se queden en Ciudad Real, en vez de ir para Valencia y Murcia.

Elena González, portavoz de IU, califica de «muy intensa» la legislatura que ahora concluye. «Gracias a que el equipo de gobierno no ha contado con mayoría absoluta,

la oposición ha podido introducir una serie de medidas para hacer más cordial la vida de los ciudadanos. También ha tenido una gran importancia el tema urbanístico, con la creación, además, de una comisión de investigación para estudiar las irregularidades cometidas en la etapa de Selas, cuyas conclusiones indican que se llevó a cabo una política errónea». Elena González no ve con optimismo el futuro de Ciudad Real «si no se resuelve el problema del agua. Tampoco el AVE es un motor de relanzamiento de la ciudad, al contrario, se ha visto mermada la actividad en diversos sectores, como

la hostelería. Ciudad Real crece porque la gente se multiplica, no porque se asiente gente nueva».

Por último, José Cano de Mateo, portavoz del PSOE, afirma que «a lo largo de estos cuatro años la ciudad se ha transformado hasta parecer otra; en su aspecto urbano, en sus entradas por carretera, en la filosofía del tráfico y del uso de la ciudad, en la aparición de algo soñado: la Universidad, en sus costumbres comerciales, en sus servicios, en el ocio, en sus zonas verdes, en su política medioambiental, en el respeto a su territorio rústico y urbano y hasta en su iluminación. Ciudad Real parece otra, se siente ciudad».

Gente de aquí

La provincia ha dado personajes de gran popularidad y talla mundial

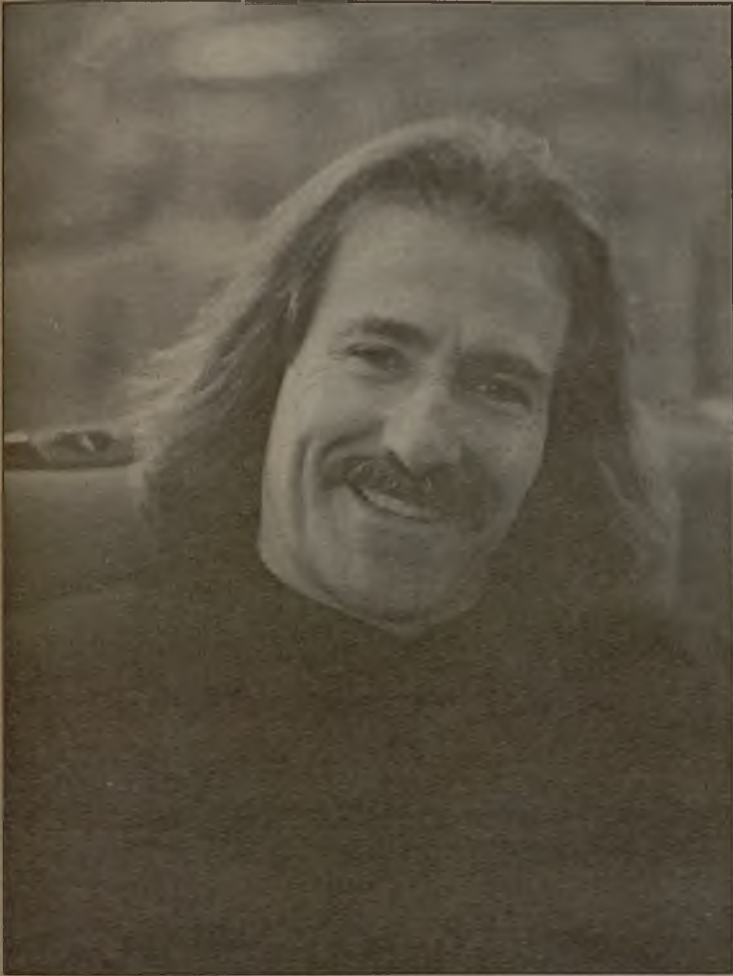

LUIS COBOS. Nacido en Campo de Criptana, a los cinco años ya tocaba el clarinete y, poco después, empujado por su vocación musical pasaba a formar parte de una banda de música. Ha compuesto para Mecano y Olé-Olé.



SARA MONTIEL. Antonia Abad -Sara Montiel-, nació en Campo de Criptana el 10 de marzo de 1928. Entre sus películas destacan «Locura de amor», «Veracruz», «El último cuplé» «La violetera», «Esa mujer» y «Varietes».



ANTONIO DIAZ MIGUEL. Nació en Alcázar de San Juan el 2 de julio de 1933. Al frente de la selección nacional de Baloncesto durante más de 3 décadas logró la medalla de plata en las Olimpiadas de Los Angeles en 1984.

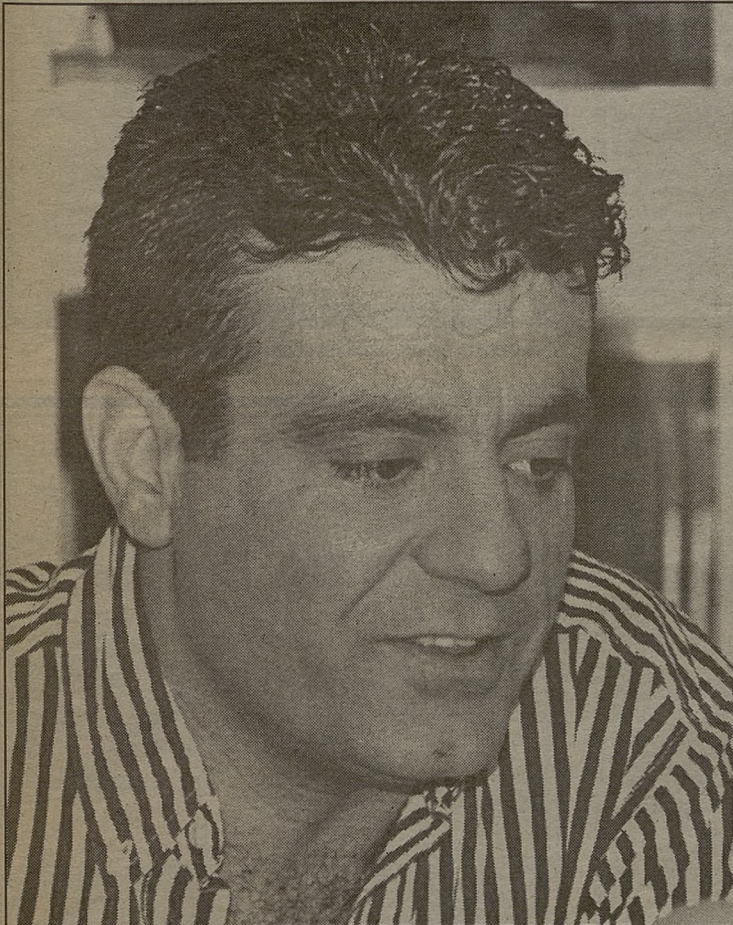

MILLAN. Este popular humorista nació en Brazatortas en abril de 1955. En Madrid forma junto a dos de sus compañeros de estudios, Fernando y Josema, el grupo «Martes y Trece», actualmente compuesto por él mismo y Josema.

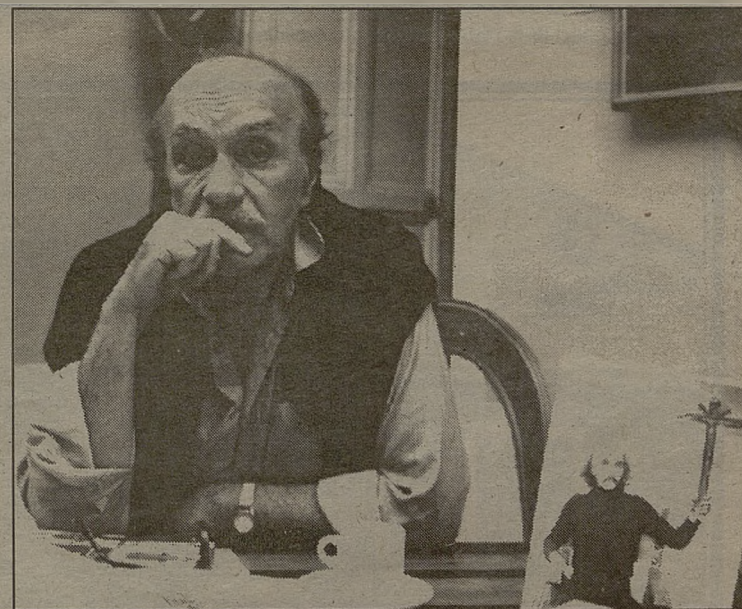

FRANCISCO NIEVA. Nació en Valdepeñas el 29 de diciembre de 1929. Conocido por sus montajes teatrales, está considerado también como un relevante pintor. Destacan sus obras «Coronada» y «La señora tártara».

CIUDAD REAL CORAZON DE LA MANCHA

LA FOTOGRAFIA HISTORICA HACE POSIBLE QUE PERCIBAMOS
LO QUE CAMBIA Y LO QUE PERMANECE EN NUESTRO ENTORNO

Imágenes

DIARIO 16 CASTILLA-LA MANCHA ofrece a sus lectores

CIUDAD REAL CORAZON DE LA MANCHA



Celebración de un concurrido mercado en la Plaza Mayor. Al fondo, el edificio del antiguo Ayuntamiento.



¡Quién lo diría hoy! Es la plaza de El Pilar, totalmente inundada.



La Ronda de Santa María en el cruce con la calle Morería.



Perspectiva del Teatro Cervantes, construido a mediados el siglo pasado frente a la Diputación.



La Plaza de la Constitución en un crudo invierno.

ES PATENTE QUE EN EL ULTIMO SIGLO CIUDAD REAL HA
EXPERIMENTADO GRANDES TRANSFORMACIONES URBANISTICAS

Ciudades
de
Castilla-La
Mancha

del ayer

una selección de la memoria gráfica de Ciudad Real



Vista de la calle General Aguilera desde la Plaza de El Pilar.



Multitud en la calle María Cristina, ante la reacción del periódico local «El Pueblo Manchego».



Tramo final de la calle Alarcos desde el Parque Gasset.



Los Almacenes de los Reyes, en la calle Toledo.

CIUDAD · REAL · CORAZON · DE · LA · MANCHA

SUPLEMENTO
ESPECIAL
Viernes, 3 de marzo de 1995

29

LOS CARNAVALES DE CIUDAD REAL, DE HONDA TRADICION,
ESTAN DECLARADOS DE INTERES TURISTICO REGIONAL



Dos son los acontecimientos más destacados del carnaval de Ciudad Real: el domingo de piñata y los bailes de carpa.

Carnavales y pandorga: entusiasmo desbordado

De orígenes desconocidos, la Pandorga es la exaltación de la Virgen del Prado

Ciudad Real es la capital de las fiestas. A lo largo del calendario se reparten decenas de días en los que el jolgorio y la jarana invitan a participar. También hay fechas para el recogimiento, como la Semana Santa. Pero entre todas, sin duda, dos celebraciones se llevan la palma propia: los carnavales y la Pandorga.

Los carnavales constituyen, precisamente, la primera fiesta del año para los ciudadrealeños. Declarados de interés turístico regional suponen una total transformación de la capital durante los diez días en que se celebran. Al parecer, siempre ha habido una honda tradición carnavalesca en la ciudad manchega. Así nos lo explica el concejal de Festejos, Carlos López Camarena, «Hay vestigios muy antiguos, encontramos un cartel de carnaval realizado por Andrade y

que data de 1914. Durante los cuarenta años de la dictadura, se suspendió esta fiesta, pero los ciudadrealeños participaban en las de los pueblos de alrededor que se hacían normalmente bajo cuerda». En 1979 se recuperó abiertamente la tradición y la fiesta adquirió las señas de identidad que tienen en la actualidad.

Dos son los acontecimientos más destacados del carnaval de Ciudad Real: el domingo de piñata y los bailes de carpa. El domingo de piñata es el día grande por excelencia. La ciudad aumenta considerablemente sus habitantes, al menos por una jornada, y contempla el espectacular desfile de unas 5.000 personas, que se integran en cien peñas o charangas de toda Castilla-La Mancha e, incluso, de más allá de nuestra Comunidad Autónoma. Se reparten un total de ocho

millones de pesetas en premios, además del galardón conmemorativo que cada año representa una de las puertas de la muralla que circundaba la capital, recuperadas a través de grabados, y que este año corresponde al Portillo de Santa María.

Los bailes de la carpa se celebran bajo un recinto capaz de albergar a unas 5.000 personas todas las noches de carnaval.

Cada año, los festejos se inician con una especie de prólogo que viene dado por un concurso de charangas: las tres primeras clasificadas participan posteriormente en el acto que constituye el comienzo oficial del carnaval, que incluye el pregón, este año a cargo del pintor Miguel Navarro, y la proclamación de la reina. Luego, los ya citados bailes, con dos orquestas y precios populares.

Los niños y la tercera

edad también tienen su jornada especial. Y las peñas de Ciudad Real, que colaboran junto al Ayuntamiento en la organización de los actos, tienen su desfile específico el domingo de carnaval, «es un desfile más íntimo, sin tanta participación como el del domingo de piñata», apostilla Carlos López Camarena.

También la Plaza Mayor se viste de gala para celebrar el «carnaval en la calle», porque, igualmente, las vías que rodean el núcleo de Ciudad Real se llenan de charangas y disfraces multicolores, que disfrutan con los «frutos de sartén».

El desfile del entierro de la sardina cuentan con los jóvenes como principales protagonistas. Son entre siete y ocho mil, ataviados de luto riguroso, que incineran la carroza de la sardina en la plaza de la Constitución. Pero

aquí no acaba la fiesta porque, queda, la ya reseñada del domingo de piñata, en la que como decíamos anteriormente, la participación se desborda. En total, son 15 millones de pesetas lo que el Ayuntamiento gasta en «partidas tangibles», como señala el concejal de Festejos, en los carnavales.

De carácter totalmente opuesto son los días de Semana Santa, celebraciones que en Ciudad Real también son de interés turístico regional. Se inician con la procesión del borriquito el domingo de Ramos y concluyen a la semana siguiente, con la salida del Resucitado, una talla obra del escultor García Donaire. Procesiones durante la Semana Santa ciudadrealeña hay muchas, a veces incluso mañana, tarde y noche, pero aparte de las citadas, habría que referirse, por su especial encanto, a la

PARA CUBRIR TODOS LOS ACONTECIMIENTOS FESTIVOS QUE SE CELEBRAN A LO LARGO DEL AÑO EL AYUNTAMIENTO CUENTA CON UN PRESUPUESTO DE 27 MILLONES Y MEDIO

Ciudades de Castilla-La Mancha



Miles de ciudadrealeños participan activamente en los carnavales. Y de muestra, tres botones...

del silencio, que desfila por las calles de la capital en la madrugada del Jueves Santo, en un discurrir de cerca de 5.000 personas, ataviados con túnica penitencial, cuyo recogimiento sólo se ve roto por el rezo del vía crucis.

«Viene mucha gente de la provincia a ver las procesiones —comenta López Camarena—. Uno de los hechos más singulares a destacar de nuestra Semana Santa es la recuperación de los pasos llevados a hombros por costaleros voluntarios, normalmente jóvenes estudiantes».

Son alrededor de veinte las cofradías existentes en Ciudad Real, algunas de honda tradición, como la del Cristo del Perdón y de las Aguas, conocida popularmente como «Tres Cruces», que data del siglo XV y es la más antigua.

A principios de junio y, coincidiendo con el Rocío, tiene lugar la romería de Alarcos, que se celebra en el cerro del mismo nombre. Desde la iglesia de San Pedro hasta la ermita se lleva en procesión a la patrona de la ciudad, a la que también veneran muchos de los habitantes de los pueblos de los alrededores que se suman a la tradicional romería. Las gentes comen en el campo, incluso se llevan a cabo concursos gastronómicos y también para cabalistas. Y como no podía ser menos, no falta el baile, que dura prácticamente toda la noche.

La fecha quizá más emblemática de todas las festivas que se celebran en Ciudad Real es la del 31

de julio, la Pandorga. De orígenes desconocidos, se sabe que su finalidad era la exaltación de la Virgen del Prado, a través de cantos y bailes del folklore tradicional, sobre todo la seguidilla manchega. Se relanzó al aparecer un escrito que hablaba de la figura del pandorgo, similar a la del mayordomo de otras hermandades. Su configuración actual, a lo largo de tres días, data de 1979. «Es una fiesta que

desborda todas las previsiones por su carácter eminentemente popular», señala Carlos López Camarena.

El primer día se lleva a cabo un concurso de «limoná», bebida compuesta de vino, agua o hielo, azúcar y limón. Tales han sido los deseos de participación de peñas, no sólo de Ciudad Real, sino de fuera de la región, que se ha tenido que fijar, al menos oficialmente, un tope de

cien participantes.

Las fiestas continúan con el Festival Nacional de la Seguidilla, con participación de media docena de grupos de distintos puntos de España. Y el día grande, el 31 de julio, tiene lugar la proclamación del Pandorgo, que ha de reunir los siguientes requisitos: ser ciudadrealeño o residente arraigado en la capital, ser persona muy popular y amante de las tradiciones. El último Pandorgo ha sido Luis Martínez, de la peña Los Dinosaurios. Junto a esta figura, también toman posesión de sus bandas la Dulcinea y sus damas, en un acto que tiene lugar en la plaza Mayor. Seguidamente todos recorrerán la plaza y se dirigirán a la catedral, luciendo los trajes típicos, vestidos, asimismo por algunos concejales de la Corporación municipal.

A la ofrenda a la Virgen del Prado, seguirá la tradicional invitación del Pandorgo a «limoná» y «puñao» a todos los asistentes.

Ese día la ciudad se transforma en una urbe de ochenta o noventa mil habitantes, que siguen con entusiasmo los actos de ofrenda en el escenario montado para la ocasión que cuenta con la participación de los grupos actuantes en el Certamen de la Seguidilla. La noche del 31 de julio es la de los

jóvenes, no sólo de la capital, sino de todo el país, con baile, toros de fuego y fuegos artificiales en la plaza Mayor.

Pero no hay tiempo para el descanso. Días después, concretamente del 14 al 22 de agosto se festeja a la Virgen del Prado, con corridas de toros, grandes conciertos, bailes populares, concursos de hípica, etc. Bailes, muchos: por la mañana, el «baile del vermut» en la plaza Mayor, y noche.

El año concluye con la fiesta de Navidad. Concretamente, el día 31 de diciembre, los miembros de las peñas hacen migas para aquéllos que gusten de tomarlas. Y se prepara la cabalgata de Reyes, unos Magos que han llegado a la capital manchega en elefantes, camellos, helicópteros, coches antiguos e, incluso, en el AVE.

Para cubrir todos los acontecimientos festivos que se celebran a lo largo del año el Ayuntamiento cuenta con un presupuesto de 27.500.000 pts. «A través de colaboraciones gestionamos entre seis y siete millones —comenta el concejal del área—. Sacamos a concurso por explotación, por ejemplo, la carpa de carnaval, los conciertos de la feria de agosto, las corridas de toros. Lo demás lo gestionamos nosotros con mucha imaginación y con mucho cariño».

Pandorgo,
como es lógico,
no lo puede ser
cualquiera,
ya que es
preciso reunir
para ello
los siguientes
requisitos:
ser ciudadrealeño
o residente
arraigado
en la capital,
ser persona
muy popular
y amante
de las
tradiciones



La elección de la reina y damas del carnaval se realiza en el Teatro Municipal Quijano.

CIUDAD REAL CORAZON DE LA MANCHA

SUPLEMENTO
ESPECIAL

31

Viernes, 3 de marzo de 1995

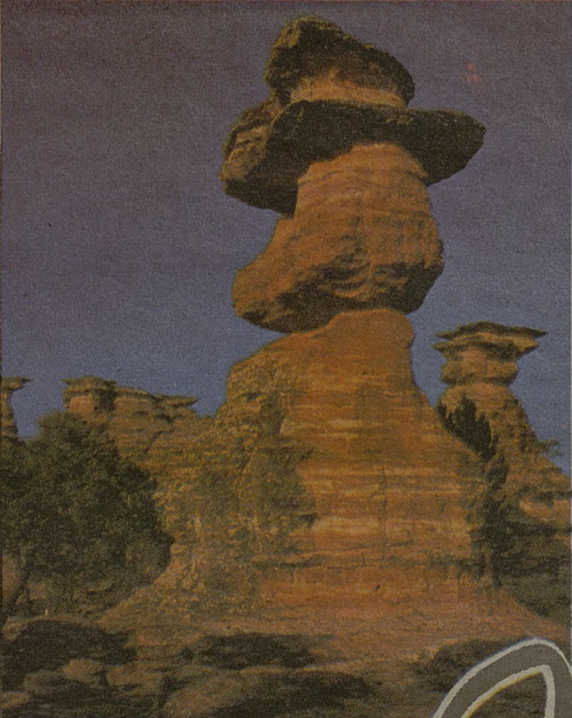
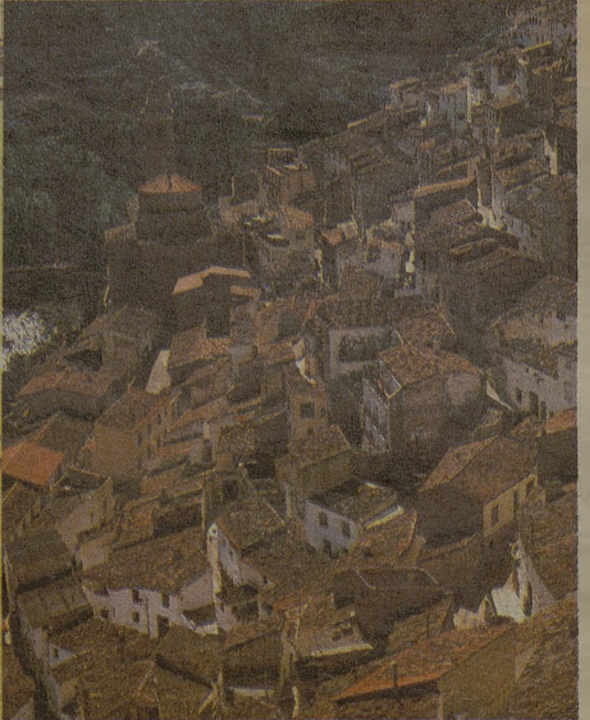
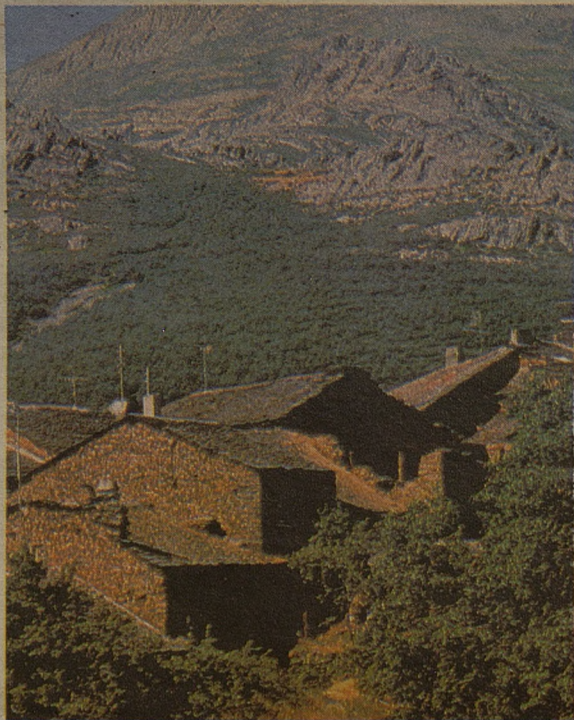

Bozell

Castilla-La Mancha

Sierras, hoces, ríos, llanuras, paisajes lunares o reservas naturales. La ruta del Románico, la de los Castillos, la de los Caballeros, las de las sierras de Alcaraz, Segura, o Cuenca. Rafting, parapente, caza, pesca, escalada o

senderismo.

Morteruelo, migas, pisto y gazpacho manchego, o todos los dulces que puedas desear...

Si aún no conoces los contrastes naturales, la riqueza histórica, la variedad gastronómica y la hospitalidad que te esperan en Castilla-La Mancha, no sabes lo que te estás perdiendo.



Junta de Comunidades de
Castilla-La Mancha

**NO SABES
LO QUE TE ESTAS PERDIENDO**