

# Meseta

SUPLEMENTO  
DOMINICAL

**La Voz del Tajo**

AÑO 1 N° 7  
4 DIC. 1988



FOTO: PEDRO ESTEVEZ

AYER y HOY de Castilla-La Mancha

**UNA ECONOMIA QUE DESPEGA  
EN EL LIMITE DEL SIGLO XX**

**Nueva forma de vida para la Tercera Edad**

Actualmente estos datos que en estas páginas se reflejan pueden calificarse de anecdóticos. Fueron recogidos en su día por Pascual Madoz, quien escribió el Diccionario histórico-geográfico y estadístico de España y sus posesiones de ultramar. La fecha de edición es de mediados del siglo XIX, por lo que resulta la descripción de dichos pueblos un tanto extraña a nuestras mentalidades.

Está situado a la orilla del río Guadiela. Pertenece al partido judicial de Orgaz y a la diócesis de Toledo. Su clima se puede considerar templado, excepto cuando sopla el viento del norte que se convierte en frío. Padecen por tanto sus habitantes de calenturas catarrales, remitentes y gástricas. Limita por el norte con las dehesas de Ochocientos y Majazala, por el este con Villaminaya, al sur con Mascaraque y al oeste con Chueca. Esta localidad abarca 2.600 fanegas de tierra, de las que son cultivables unas 2.400.

Al sur del pueblo podemos encontrar un castillo, en lo alto de una sierra. También tiene 123 casas de las cuales algunas se encuentran arruinadas; éstas conforman 29 calles y una plaza que rodea la casa consistorial, la cárcel, el pósito, la carnicería, el hospital asistido por dos empleados. Este fue fundado por el Ilmo. Sr. D. Silvestre García Escalona, obispo de Salaman-

## Almonacid de Toledo

ca. También cuenta Almonacid con dos escuelas, una para niños y otra para niñas.

Su presupuesto municipal es de 9.600 reales, del que se pagan 2.200 al secretario.

Cuenta la historia que fue éste uno de los pueblos con que dotó el rey D. Alonso a la iglesia de Toledo. También se conoce que en el castillo estuvo preso el conde de Gijón, por orden de D. Juan I de Castilla, a causa de las pretensiones de este rey por la corona de Portugal, habiendo muerto sin su-

cesión el rey D. Fernando y para prevenir que este infante no pasase a Portugal y se proclamase Rey. Durante unos años permaneció bajo la guardia de D. Pedro Tenorio, entonces arzobispo de Toledo, hasta 1931. Pero como éste no estaba contento con el nombramiento de gobernadores para regentar el reino, durante la minoría del Rey D. Enrique, pidió se le apartase de este cargo, y entonces el conde fue trasladado a Monterrey, a cargo del Maestre de Santiago.

El día 10 de agosto de 1809 el general Venegas juntó todas sus fuerzas en Almonacid, con el fin de luchar contra las tropas francesas y pensó atacarlas el día 12, pero los franceses invadieron esa misma madrugada a los españoles quienes tuvieron que retirarse, tras ver muy comprometida la salvación de los soldados. Esta batalla costó la vida a unos 4.000 españoles y a unos 2.000 franceses.



Entre en VOLVO desde 1.650.000 Ptas.



AUTOMOCION DESANFER, S. L.  
Avda. Portugal, 188. Tels. 80 04 84-80 05 09  
TALAVERA DE LA REINA (TOLEDO)

No todo el mundo sabe que puede traspasar el umbral de VOLVO por 1.650.000 Ptas.

Y que a cambio obtendrá algo más que un automóvil.  
Porque toda la Serie 300

incorpora lo mejor de la inversión tecnológica de VOLVO desde 1927. Y su proverbial seguridad, incluso a las máximas velocidades.

A partir de ahora, la excusa para comprar un VOLVO no será el precio.

SERIE  
300  
VOLVO  
Respuesta Segura.



*Nosotros desde la...*

## MESETA

Se ha pasado otra semana y de nuevo nos encontramos en estas páginas, donde Miguel Sánchez Infante nos descubre un ambicioso proyecto como es la puesta en marcha de un casino, que posiblemente sea la última idea que brinde a Toledo.

También la vida de los mayores con sus gustos y costumbres dentro de las residencias de la provincia. Las páginas de moda también tienen cabida en nuestro suplemento, protagonizadas en éste por la ropa íntima. Y como siempre toda la actualidad de televisión de la próxima semana y pasatiempos para matar los tiempos libres.

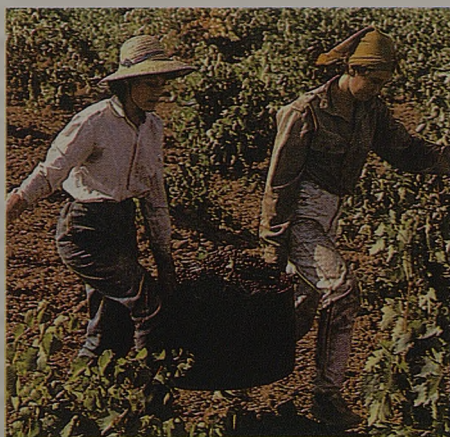

*Presentación*

## AYER y HOY

La economía de esta región a partir de los cincuenta se vio muy desfavorecida por el abandono del campo hacia los centros industriales. La agricultura, principal factor económico, sufrió un gran desbarajuste que implicó un retroceso en el desarrollo de la región. La crisis de 1975 influyó de la misma forma en Castilla-La Mancha que en el resto del país, lo que provocó grandes problemas en el mercado de trabajo que en la actualidad se mantiene. La Junta de Comunidades creó una serie de Planes Económicos para superar este retroceso que ya está dando sus frutos.

## SUMARIO

Descripción de pueblos toledanos

Página 2



Miguel Sánchez Infante revela la formación de su ambicioso proyecto

Págs. 4, 5 y 6

Las residencias para la tercera edad; una nueva forma de vivir

Págs. 9, 10, 11 y 12

Ayer y Hoy de Castilla-La Mancha: Su economía

Págs. 13 a 20

La moda en la ropa íntima

Pág. 22 y 23

Toda la programación semanal de televisión

Págs. 24 a 29

Horóscopo y pasatiempos

Pág. 30 y 31



El proyecto Sánchez-Infante

## *Más allá de un casino; todo un complejo turístico-hostelero*

**E**l mismo considera que, ésta, podría ser la última carta que tenga sobre la mesa de juego —nunca mejor el ejemplo—, en lo que a proyectos para nuestra provincia se refiere. Polémico, controvertido, actuando en reiteradas ocasiones —solapada o abiertamente— de mecenas interesado, que no altruísta, de la política, el periodismo o la cultura, opina que es en gran medida el clasismo existente en Toledo —“que es el que destruye y no construye”—, el trasfondo de más de uno de los rechazos que ha sufrido desde que volviera a su tierra natal, con “26 ó 27 años”, para proponer aquí las mejoras e innovaciones que había conocido en su andadura por otras zonas de nuestro país.

Diecisiete años, aprobado en los exámenes convocados por Telefónica, plaza en Villena —Alicante— y principio de la andadura de Miguel Sánchez-Infante por tierra de España, Asturias, Levante, Madrid, hay diferentes formas de abordar el panorama empresarial se abrían para un joven inquieto que asimilaba rápidamente las variables del programa. Nacido en la toledana calle de Alfonso VI, en 1948, el trabajo se fue alternando con los estudios desde sus 14 ó 15 años, promoviendo pequeñas aventuras comerciales. Después de una ausencia de 10 años, aun-

que “nunca me desprendí de Toledo”, Sánchez Infante regresa porque le gusta su patria chica y desde su partida esperaba la ocasión de volver. Sin embargo, “entonces no pensaba en temas comerciales, al menos no como ahora. Me valía con mi nómina de funcionario y mis pesetas extras de otras dedicaciones”.

El reto se abre hace unos 12 años, “primero empecé con una agencia, Agencia Inmobiliaria Palomarejos, como gerente”, con posterioridad apareció Tolprin, S.A., construyendo 180 viviendas después de “difíciles y complicadas negociaciones con Roma”, ya que el Arzobispo tenía que ver con las propiedades pretendidas por los cuatro socios quemaban la empresa, Buenavista, Inmobiliaria Santa Teresa surge para promocionar parte del barrio toledano del mismo nombre. Más tarde surgen nuevas muestras, otras propuestas empresariales las que se vuelca con el mismo ánimo de progreso. En muchas ocasiones, según la opinión de este hombre de negocios, es la propia dinámica inherente a Toledo la que ha conseguido abortar incipientemente a los proyectos planteados. “En Toledo en sí, yo tengo muchos proyectos, unos más pequeños, otros mayores, pero todo es muy difícil, va mucho tiempo; tienes que saltar 100 estanques hasta

conseguir llegar a lo que quieres”. De hecho, su trayectoria laboral en otros sitios de España lo había proporcionado antes de lanzarse al terreno empresarial de esta provincia una visión de Toledo desde fuera que complementaba la observación desde el interior. “El que está aquí no conoce el proceso de todo lo que hay fuera de su tierra y el que es de fuera descubre otros sistemas y vuelve con el ánimo de implantarlo, de acoger las innovaciones. Pero se da cuenta de que la vida aquí camina más despacio de lo que uno piensa y que la gente no pone el acelerador, no piso el acelerador a fondo así como así; y todo va a ralentí, todo camina despacio. Creo que dentro de 2, 3, 4 generaciones habremos conseguido que todas las ideas que yo traía se hagan realidad en Toledo; ahora lo veo muy difícil”.

No obstante, recientemente se ha lanzado a una nueva propuesta donde está dispuesto a arriesgar una suma considerable, económicamente hablando, además de la que se plantea como garante en la solicitud correspondiente. Hablamos del proyecto para la construcción de un casino castellano-manchego. “Donde yo vaya y donde proponga algo, hay dinero para acometerlo; no te digo mío, no. Yo soy un pequeño empresario. Pero donde

yo vaya hay gente que confía en la viabilidad de proyectos y que lo apoyan, bien banca o bien inversionistas privados o bien inversión extranjera". Estas declaraciones son además apostilladas, en cuanto a la inversión que parece dispuesto a realizar, con las siguientes declaraciones: "ya me hacen perder muchas batallas, y no puedo ir como perdedor a una empresa; puedo ir para no perder ganar, para quedar en equilibrio siempre y que las decisiones de un grupo u otro sean de igual valor".

Por el momento, todos los apostantes permanecen a la espera de la decisión que adopte, en fecha ya cercana, la Comisión Nacional del Juego —nuevo en total—. Con referencia a su propuesta, Miguel Sánchez-Infante alega, "yo lo que propongo es un gran complejo turístico-hotelero, no un casino son instalaciones complementarias". Al casino, por tanto, habría que sumarle "un campo de torneos medieval, que necesita Toledo y que es otro de mis empeños, y que, al final lo hará cualquiera dentro de 200 años, e igual, quien sabe se encuentra ya en algún archivo por ahí un proyecto igual... Si es posible, hay que hacerlo, porque viene muchísimo turismo, porque a Toledo, a diario, no sé qué número de autocares, pero vienen muchísimos y hay que motivar a los visitantes para que coman en Toledo o cenén aquí, para que vean un espectáculo agradable, para que duerman en Toledo; y, qué mejor que después de ver las murallas antiguas que llegar a un campo de torneos y contemplar un torneo medieval".

Si el proyecto peculiar de este empresario saliera adelante, el conjunto su complementaría con un hotel de 5 estrellas. Sin embargo las dudas de Sánchez-Infante tienen ejemplos en qué apoyarse "yo te podría dar un dato, hace 4 ó 5 años propuse a la Consejería de Turismo la creación de un hotel con 200 habitaciones muy próxima a Toledo, en la carretera de Madrid; entregué mi proyecto y aún estoy esperando respuesta. Tres meses después se adjudicó y se subvencionó el hotel Beatriz". Y con estas declaraciones Miguel Sánchez-Infante alega que no desea establecer crítica en contra del que pudiéramos considerar su competidor, más bien manifiesta su extrañeza ya que

"el enclave, yo considero que estaba mejor situado — en su propuesta—; pero, parece ser que no estaban por la labor". También se quedó archivado en algún lugar el proyecto que presentara "para hacer un estudio de cine, con un lago artificial, además al pie de la autovía, muy bien situado, con un gran hotel. Pero esto se estará llenando de telarañas en los archivos municipales. Tampoco hemos obtenido respuesta".

Puesto que la zona de construcción de ese proyecto ha sido motivo de discordia, declaraciones contrapuestas y tensiones de la más variada naturaleza, incidimos en si no sería tal vez el suelo elegido el motivo de la paralización de los planes; "no tiene nada que ver —responde Sánchez-Infante, en ese respecto—, el desarrollo urbanístico de las 2.000 viviendas de Pinedo; aunque estaba dentro de la finca esa era una actuación distinta". Incluso considera que podría haberse abordado el tema de otra manera en el estudio del nuevo plan urbanístico, en cuanto a las calificaciones de suelo, "20 hectáreas para el desarrollo de ese grupo social podían haberse planteado declarando éstas de interés social, olvidándose del problema de las viviendas; pero no hemos recibido ninguna comunicación".

Dentro de las actuales perspectivas de este empresario no sólo está el proyecto del casino castellano-manchego, "tengo un gran proyecto para Extremadura y parece que allí sí escuchan y entienden lo que es promover su tierra" matizando que "aquí no me lo han demostrado, me refiero a que tengan interés en promocionar esta región".

En cualquier caso, Sánchez-Infante no piensa dejar de acometer ninguno de sus planes, por supuesto, si me dan los dos, puesto que son programaciones distintas, accionistas distintos y posibilidades diferentes, "si los dos proyectos —Extremadura y Castilla-La Mancha— resultan viables —según el criterio de la Comisión nacional—, acometeríamos ambos". En suelo extremeño está prevista una inversión total de unos 1.500 millones de pesetas de los cuales, el 40 por ciento sería captación de capitales de Extremadura y el 20 por ciento restante procedería de inversionistas portugueses y nacionales. Mientras tan-

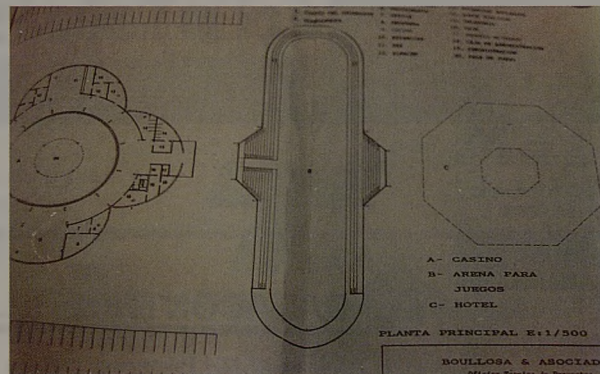
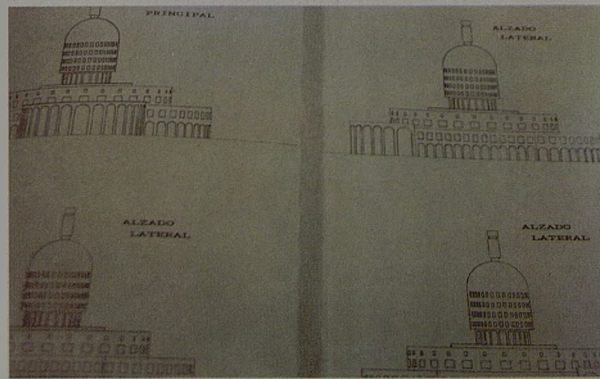



## Viaje al centro del futuro.

Venga a conocer el mundo de los ordenadores IBM Personal System/2<sup>®</sup>: el futuro de la informática personal. Tenemos un regalo seguro para usted.

Y si realiza su compra antes del 10 de Diciembre, participará en un sorteo de 50 viajes para dos personas a Florida para visitar la NASA y Epcot Center en Disneyworld. La ciudad del futuro.

© IBM, 1988.



**DATACONTROL, S.L.**

S. Esteban, 1. Telef.: 80 39 12 - Talavera de la Reina (Toledo)

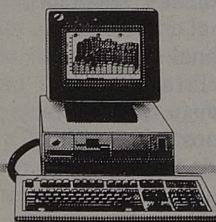

® IBM Personal System/2 es marca registrada de IBM Corporation.

to, Castilla-La Mancha Sánchez Infante ha suscrito el desembolso del 50 por ciento del capital comprometido en la solicitud, estando dispuesto a incrementar en unos 1.000 millones su participación. Para nuestra zona, los estudios realizados por quienes amparan y defienden este proyecto, han estimado la creación de empleo en unos 600 puestos de trabajo permanentes, planteando el ingreso de unos 340 millones de pesetas anuales de beneficios como impuestos de tasa de juego y 42 más como impuestos municipales, al margen de los impuestos directos e indirectos que debieran añadirseles, **“por supuesto estas previsiones son fluctuantes”**. En cuanto a la promoción y el desarrollo que el complejo proyectado pudiera ofrecer a Toledo, ya se han establecido contactos con los **“tour operators”** que **“están dispuestos a parpar respecto al turismo en Toledo siempre y cuando tengamos adecuados alicientes que ofrecer”**. Y, mientras Sánchez-Infante alega que por su parte existe incluso **“interés de rehabilitar muchísimos edificios en ruina”** como contribución añadida al desarrollo y mejora de la propia Ciudad Imperial, a pesar de la falta de **“facilidades y agilidad”** que demuestran las instituciones correspondientes — **“todo se paraliza en Cultura, en la Comisión de patrimonio”**— y a pesar de todos sus esfuerzos, **“me han costado mucho y me están costando mucho”**, está cada vez más decidido a lanzar sus ofertas fuera de las fronteras de nuestra región, porque **“en cualquier otro sitio te reciben con más afecto y con más cariño”**.

M.G.H.



# Nave espacial

Esta es una nave que surca plácidamente la inmensidad del mar, que navega envuelta por la brisa nocturna, con las estrellas como techo, con la luna como faro. Una nave que corta dul-

mente el primer aire de la mañana, que viaja con el cielo como único límite.

Es una nave de Trasmediterránea. Una nave espacial.



**TRASMEDITERRANEA**  
Viaje por el espacio. Viaje en barco.

Salidas diarias a Baleares.  
Infórmese en Trasmediterránea  
o en su Agencia de Viajes.

# LIBERTAD ABSOLUTA



## RENAULT 21 TI

En la velocidad, en el espacio, en el frenado... En las sensaciones que, de golpe, se aceleran. En respuesta a un motor de inyección electrónica de 120 CV.

A la precisión de su sistema ABS de frenado. Al tempe-

ramento de los grandes deportivos que se expresa, detalle a detalle, en el equipamiento.

Al paisaje que, a 200 Kms. por hora, se pierde en rutas nuevas.

Rutas del Renault 21 TI.  
Ruta de libertad.

### RENAULT

COCHES LLENOS

DE VIDA

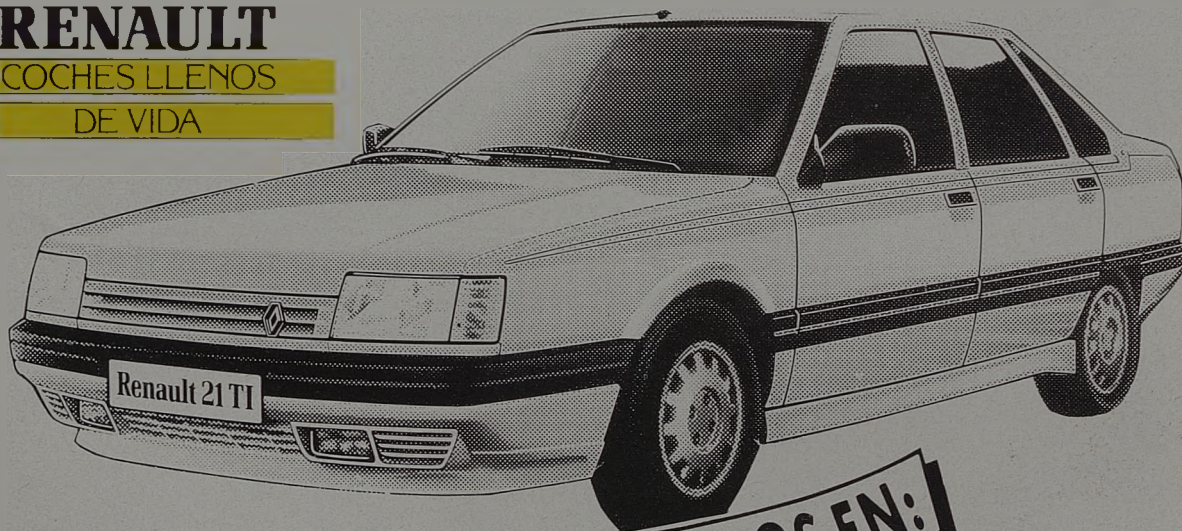

ACERQUESE A ELLOS EN:

### ANTONIO V. GARCIA FERNANDEZ S.L.

CARRETERA MADRID-TOLEDO Km. 63,500  
Telfs. 35 31 47 - 35 32 00

OLIAS DEL REY  
TOLEDO

### SANTURINO Y CIA. S.A.

Ctra. San Román Tfn.: 80 29 16 - 80 06 50 Talavera



### AUTO MARTIN-ANDINO, S.L.

Ctra. Madrid, 64

Telf.: 76 03 64

Torrijos





## La dulce espera del último viaje

Siempre se encuentran dispuestos a contar historias de tiempos pasados; sus mentes parecen un magnífico archivo en el que se almacenan imágenes secuenciales vividas y apuradas hasta la última gota. Relatos y hazañas en las que se entremezclan la realidad con chispas de fantasía, pueblan el mundo de las Residencias de pensionistas. La tranquilidad irradia en estos lugares, los movimientos y reflejos de sus moradores parecen cogidos con un objetivo a cámara lenta. Las entradas suelen estar rodeadas de jardines, en el interior grandes salones donde destaca la sobriedad en la decoración. Cuadros, lámparas, mesas y butacones consiguen crear atmósferas relajadas y ambientes de principios de siglo un poco “demodé”.



El juego de las cartas es uno de los pasatiempos favoritos de nuestros mayores. Tanto para Angela como para Concha el hacer labores es una forma de pasar el tiempo de forma entretenida y eso tampoco quita que se sientan jóvenes y con ganas de bailar.

Todos quisiéramos poseer el elixir de la eterna juventud, hoy en día, y a pesar de encontrarnos en las puertas del siglo XXI, todavía no se ha dado con la fórmula secreta que nos garantice ser jóvenes para siempre. Los laboratorios de cosmética han conseguido lanzar al mercado productos de belleza, cuya aplicación retrasa la aparición de las arrugas; con componentes a base de jalea real, placenta y colágeno, sin olvidar el último descubrimiento que ha despertado interés desde hace algunos meses: el retinol.

En septiembre las farmacias americanas se encontraron colapsadas por la masiva afluencia de público que acu-

dió a comprar la crema cosmética con retinol, movidos por un afán de retrasar la aparición de señales visibles del paso del tiempo.

No obstante, el tiempo transcurre para todos, inexorablemente, para unos más deprisa y mejor que para otros, aunque el temor a la vejez es común y se acrecienta al pensar que quizás nos quedemos solos, sin ayuda y sin recursos.

Afortunadamente, todo ha cambiado hasta de nombre, los antiguos asilos de ancianos se denominan ahora Residencias para la Tercera Edad o de pensionistas. La Administración Central y local se preocupan cada vez

más del bienestar social de los jubilados.

Estos centros no pretenden en ningún momento sustituir a la familia, pero sí crear un ambiente de afectividad e intimidad, compensando esta carencia con actividades lúdicas y de ocio para hacer que se sientan útiles y mitigar la sensación de estar a la espera de la muerte.

Se ha construido en estos lugares un mundo para nuestros mayores donde cada uno dispone de un espacio en el escenario, su visión nos hace comprender que las enfermedades son sólo pequeñas molestias que atacan alguna parte del cuerpo, pero que, por encima



El billar, juego de habilidad e inteligencia. Arriba un grupo que espera turno en la peluquería; la edad nada tiene que ver con un buen arreglo de cabello. Para Cándido, sus maquetas están listas para ser habitadas por los gnomos.

de todo, la lucha por vivir es lo más importante y lo que mantiene al ser humano despierto y activo.

Sólo poseemos una máquina para toda la vida, nuestro cuerpo, que va sufriendo un deterioro progresivo. Robarle al tiempo momentos de ocio y alegría es lo que sustenta el espíritu jovial que transmiten nuestros ancianos.

#### Terapia ocupacional

La Junta de Gobierno de las Residencias sociales establece la realización de diferentes programas de actividades concertadas con asociaciones socioculturales, que se desarrollan en los Centros. Yoga, gimnasia, grupos de comunicación y terapia ocupacional;

donde se imparten manualidades. Trabajos de ganchillo, macramé, miga de pan y repujado en madera son elaborados por los pensionistas que acuden a los talleres. Su perfecto acabado depende sólo de sus ojos, de sus manos y del amor que ponen a la hora de realizarlo.

Los trabajos después se muestran en exposiciones que se realizan anualmente para ponerlos a la venta, también pueden presentarse en concursos que organizan las Instituciones locales.

Concha Correa, de 86 años es natural de Jaén, pero toda su vida la pasó en Granada, lleva 16 años en la Residencia para Pensionistas de la Seguridad

Social de Toledo y asegura que “me siento bien de salud que es lo importante, a mí me gusta hacer labores de ganchillo en los talleres, hace falta tener mucha paciencia, pero como aquí estamos ociosos todo el tiempo, hay que buscar la manera de pasarlo lo mejor posible”. Concha ejerció durante 11 años la docencia, a pesar de su edad, se expresa con muchísima claridad y permanece atenta a todo cuanto pasa a su alrededor. Este año pasado ha realizado dos colchas de lana, algunos tapetes y un cojín.

Angela López, de 80 años, lleva también más de tres lustros en la Residencia, su profesión de siempre fue la de vainiquera y plisadora, confiesa que se



La lectura de los diarios y la jardinería, buenas formas para hacer pasar apaciblemente ese tiempo que, siendo el último de una dura vida, a veces se arrastra de forma excesivamente lenta.

siente estupenda y con unas ganas locas de bailar. Angela vino aquí con su marido pero enviudó hace ya unos 9 años, su muerte trágica la deprimió bastante, pero todo está superado y con unas ganas de vivir increíbles.

Magdalena Agudo, de 78 años es natural de Camarena, lleva 5 años en la Residencia y ha sido una de las pioneras en introducir novedades dentro de la gama de los trabajos manuales. El material que utiliza para realizar sus cestitas de zarzamoras y frutas es la porcelana rusa al fuego. Cándido Martínez no es un residente sino socio, tiene 79 años, es toledano y tiene montado un pequeño taller de mecánica aplicada a maquetas "Mi profesión de siempre ha sido la de tornero, pero hace unos años y por problemas de salud me es imposible ir a mi lugar de trabajo situado en Mocejón". Desde hace seis años y casi durante todo el día, Cándido se mete en su taller y golpea los elementos para transformarlos en pequeñas maquetas que reproduce con absoluta fidelidad. Cañones, coches anti-

guos, un molino con toda su maquinaria, la noria para sacar el agua, estos últimos parecen sacados del país de los gnomos. Durante tres años consecutivos ha conseguido premios en el concurso de manualidades, organizado por la Diputación Provincial.

Manolo Gutiérrez es natural de Urda, lleva un año y medio como residente, pero procede de Puertollano, Residencia donde permaneció durante 6 años. "Estoy aquí con mi mujer, Inés García y me siento muy a gusto". A Manuel le gustan los trabajos de marquetería.

#### Residencia de pensionistas

Mientras que en las Residencias la edad media está en los 80 años, en los hogares de jubilado está en torno a los 65 ó 68 años, por lo tanto las actividades son diferentes. Muchas excursiones, rondallas, bailes regionales, se juega también a las cartas, al parchís, al billar y se practica el arte de la tertulia.

Juan Manuel García Gutiérrez, director de la Residencia de Pensionistas de la Seguridad Social de Toledo nos se-

ñaló que "aunque hay gente que no recibe ninguna visita, puesto que no tiene ni parientes ni amigos, este centro es uno de los que registra un índice de visitas más alto de la provincia". Las listas de espera para ingresar son muy numerosas. No obstante, después de la admisión tienen que pasar por un período de adaptación, donde se comprueba si se sienten bien en este lugar o no; también interviene en la valoración la opinión del médico geriatra y la asistenta social.

María Luisa, asistenta social del Centro nos indica que "el nivel cultural de los ancianos de nuestra región es más bien bajo, muchos no saben ni leer ni escribir, es por eso que en los grupos de comunicación además de tratar temas que les afectan directamente, bien sea de régimen interno o no, se leen biografías de escritores con el fin de cultivarles un poco". María Luisa se encarga de llevar los expedientes, de las relaciones con los familiares y de tramitar las gestiones, entre otras cosas.

Texto: Carmen R. CARLAVILLA  
Fotos: Carlos MONROY

# AYER y HOY

*de Castilla-La Mancha / 7*



Sucesivos Planes Económicos se han desarrollado en la región castellano-manchega para paliar las graves consecuencias que la crisis económica de 1975 y el despoblamiento al que estuvo sometida esta región a partir de 1950 originaron. Esta economía basada ante todo en el sector agrícola se fue desgastando poco a poco por varias razones, entre las que se encuentra el éxodo rural como primer condicionante del retroceso. Más tarde, la escasa oferta que se encontraba en el mercado de trabajo, al igual que en el resto del país, supuso graves problemas para el desarrollo de esta zona. El sector servicios y la industria, sin embargo, sí han visto aumentar sus rendimientos.

---

*de una economía devastada a modernos planes industriales*

**La Voz del Tajo**

La economía castellano-manchega va a estar sometida a una serie de factores que influirán en su desarrollo durante años. El éxodo rural que se produce sobre todo en los años cincuenta y sesenta va a provocar un alejamiento de esta población que sumergirá sus fuerzas en las grandes ciudades y en las zonas industriales. Así, la ganadería y otros recursos productivos naturales van a ver disminuido su trabajo y también su población. Sin embargo, toda la mano de obra será acogida por el sector industrial y por el servicio que irá aumentando progresivamente durante estas décadas. La crisis de 1975 deja su huella, igualmente que en el resto del país, en nuestra región, lo que provoca una serie de consecuencias que todavía no han sido paliadas completamente. El mercado de trabajo va a ser una constante en el desarrollo económico de Castilla-La Mancha que, ante todo, va a estar protagonizado por la falta de empleo.



Queso manchego, uno de los productos del ayer.

## Una economía perdida por la despoblación

La economía de un país gira en torno a varios factores, y eso mismo ocurre con el desarrollo económico de nuestra región en la que las importaciones o exportaciones, las tasas de crecimiento o incluso la población son temas importantes que sirven para conocer más a fondo el estudio que podemos realizar sobre el aspecto económico. Tampoco hay que olvidar el desarrollo general que haya tenido el país en esa época.

Durante los años sesenta, Castilla-La Mancha sirvió de suministro tanto de mano de obra como de materias primas a otras regiones, lo que produjo un grave proceso de despoblamiento que conllevó a la región a la pérdida de más de 400.000 personas en el período 1951 a 1980, protagonizado éste por personas entre los 20 y 45 años, aquéllas que poseen el mejor potencial productivo. Este éxodo permite disponer de la mano de obra suficiente para la explotación de los recursos productivos. Destacan entonces las deficiencias que en el aspecto demográfico podía y puede,

en la actualidad, presentar la región, donde la situación en estos momentos en algunas áreas puede ser prácticamente irreversible y puede dar lugar a un abandono progresivo de territorios con recursos potencialmente rentables económica y socialmente.

Otro de los factores que influye en el desarrollo económico es el conocimiento del mercado de trabajo. En Castilla-La Mancha se pueden diferenciar dos períodos: uno anterior a la crisis económica, hasta 1975, y otro posterior a estas fechas, abarcando el período 1976-1981. La mano de obra disminuyó considerablemente en el primer lapso de tiempo, anteriormente ya mencionado, igualmente que la población activa. En este caso, ocurrió al contrario, que la media nacional sufrió un crecimiento. Esto es consecuencia de la generación de empleo que se creó por parte de las actividades industriales en detrimento del empleo agrícola, del cual Castilla-La Mancha es muy abundante. Otro dato a tener en cuenta es el proceso de proletarianización cre-

ciente que se produce en el sector industrial.

Con todo esto, la situación se transforma a partir de la mitad de los setenta y la crisis iniciada a finales de 1974 empieza a sentirse con rudeza en todas las regiones. En primer lugar, porque continúa la caída de la población activa hasta 1981 y porque la ocupación de la misma también desciende en la región en mayor proporción que en España, lo que conlleva a que se produzcan grandes desajustes en la economía y en consecuencia aparezca el paro.

Entre las conclusiones a las que se pueden llegar sobre la evolución del mercado laboral castellano-manchego destacan las siguientes:

—La estructura sectorial de la población activa sufre cambios profundos a lo largo del último cuarto de siglo, con lo que el sector servicios e industria absorbe más de la mitad de la población.

—El paro no es homogéneo en la región, ya que no es el mismo índice en todos los sectores, ni en todas las provincias.

—A esto hay que sumar que es una región muy descuidada por los órganos centrales, a pesar de no ser la que cuente con peores condiciones de empleo.

Se produce también en los años setenta una crisis del débil y tradicional tejido industrial dedicado a los productos textiles, a la construcción, al calzado, etc. Este obstáculo se añade al bajo nivel del desarrollo de la industrialización regional. No obstante, los efectos de la crisis en Castilla-La Mancha no han sido tan intensos como a nivel de España debido, precisamente, a este escaso desarrollo.

#### Recursos económicos

Los recursos productivos no son el único fundamento de la economía de una región, pero sí un punto fundamental a tener en cuenta en su desarrollo, ya que influyen de forma no despreciable en su evolución económica, dentro de los cuales podemos destacar los agrarios como los más importantes. En Castilla-La Mancha las tierras de cultivo sobrepasan los cuatro mil millones de hectáreas en las que se producen sobre todo viñedo, cereales y hortalizas. En cuanto a la tecnificación de la producción se considera que la mecanización alcanza un nivel suficiente, incluso excesivo en algunas zonas.

Dentro de la ganadería, el ovino es el que más destaca, siendo éste a su vez el más necesitado de mejoras, pues adolece de efectos estructurales. En el subsector forestal los bosques de



**Alfarero en el taller de Pedro-Mercedes. Artesanía de mimbre en Priego, Cuenca.**

## AYER

utilidad pública están bien explotados, mientras que los particulares en general, tienen un índice de explotación deficiente. En contra de estas cifras están los recursos mineros, dentro del cual sólo encontramos unas 3.000 personas que trabajan en este sector en la región. Mientras los recursos hidráulicos tienen más importancia porque de las diez grandes cuencas en que se divide España, siete están representadas dentro de la región. Un componente que ha ayudado sobremanera a la economía castellano-manchego ha sido el turismo, que ha beneficiado en gran parte a esta sociedad.

En base a los aspectos anteriormente reseñados se detecta una problemática general en la región. Por un lado, nos encontramos con la inadecuación en el aprovechamiento de los recursos disponibles que provoca una dinámica migratoria de la población activa y una continua disminución de esta última. Por otro lado, las políticas de desarrollo industrial establecidas para la región no han logrado combinar bien los intereses regionales y los exógenos. Esto, unido al difícil acceso a los mercados tanto por su situación como por el estado de sus comunicaciones hace que esta región presente grandes problemas en el ámbito nacional e internacional.

### Puesta en marcha

Durante los años de más rápida expansión económica en España (1955-1975), el Producto Interior Bruto de Castilla-La Mancha creció en términos reales a una tasa media anual del 7 por ciento. Esta misma tasa fue para España de 9,7 por ciento por lo que Castilla-La Mancha, durante estos años, creció dos puntos menos que el resto del país. Este general descenso del valor añadido regional ha sido particularmente acusado en las provincias de Ciudad Real y Cuenca, donde la caída de la producción agraria no se ha visto compensada por el crecimiento de actividades industriales y/o servicios.

Con toda esta problemática se ponen en marcha una serie de objetivos macroeconómicos que consisten en evitar que la región continúe el flujo descendente en relación al conjunto español. Uno de los objetivos primordiales es mantener la actual proporción castellano-manchega con respecto a la española. Para que este objetivo se lleve a cabo nace PERCAMAN (Programa económico regional de Castilla-La Mancha). También se plantea que el PIB regional crezca por encima de la media española, mejorando así su participación en el PIB español.

En cuanto a la evolución de las cifras de población activa, empleo y paro, se quiere crear anualmente un número de puestos de trabajo equivalente a las

desapariciones en el sector agrario más las de la industria y los servicios. Con este programa se espera también una mejora en los sectores productivos, de apoyo a la producción o sociales. Anteriormente al PER nacieron unos Planes Provinciales en la Ley de Presupuestos de 1957. Estos centraron su atención en los municipios rurales y se desarrollaron bajo tres programas:

—Planes provinciales de Obras y Servicios.

—Comarcas de Acción Especial.

—Planes de acción comunitaria.

Municipios de todas las provincias castellano-manchegas financiaron parcialmente inversiones con aportaciones de Planes Provinciales durante 1980.

### Objetivos a conseguir

Una serie de objetivos sectoriales de la economía son los que propone este Plan Económico Regional de Castilla-La Mancha. Dentro del sector agrícola se ha pensado, por un lado, acompañar la disminución de población activa agraria al ritmo de creación de empleos alternativos en la región y por otro aumentar dicha productividad por unidad de trabajos y de tierra cultivada. Para ello, es necesario aprovechar todas las potencialidades que oferta este sector.

A su vez, se pretende explotar todos aquellos yacimientos que hasta ahora no se podían considerar rentables.

La industria es también elegida para ser en cierta medida transformada, y por eso debe apoyarse a la pequeña y mediana empresa y a las cooperativas de producción, ya que sus planteamientos suelen estar más vinculados a intereses de la región que a los extraregionales.

El sector servicios también es importante y con él se quiere desarrollar el turismo, en base a la promoción de recursos naturales y de su patrimonio histórico-artístico, a la vez se pretende apoyar la hostelería de la región, crear centros de investigación sobre temas agrarios y de nuevas energías, impulsar la aparición y consolidación de redes de comercialización de la producción regional, vinculada a intereses también regionales. Y por último, generar condiciones que faciliten y potencien la aplicación del ahorro regional al desarrollo económico y social de Castilla-La Mancha. Este programa económico fue aprobado por el Consejo de Ministros el 30 de abril de 1982 y elaborado por la Dirección General de Planificación del Ministerio de Economía y Comercio en colaboración con la Junta Preautonómica respectiva, y otros organismos de la Administración pública. Intenta ser un documento conciso y pragmático que apunte hacia la detección de las principales incertidumbres que asedian el desarrollo de Castilla-La Mancha.

## HOY

### Un plan de futuro en marcha

Un territorio de amplias llanuras con clima seco, y extremado, una población escasa, dispersa y envejecida y una economía eminentemente agraria son los rasgos característicos tradicionales que se tienen sobre Castilla-La Mancha. Esta región cuenta en la actualidad con una superficie de 79.250 km<sup>2</sup> y constituye una de las regiones más deprimidas de la economía española. En ella el sector agrario sigue manteniendo un importante peso específico de tal forma que tanto la población activa agraria como la producción bruta, o la renta generada por este sector, tiene una participación relativa sensiblemente superior a la media nacional y, por supuesto, a la media europea.

De hecho, la población activa agraria regional representó en 1986 el 24,2 por ciento de la población activa total y la producción agraria de Castilla-La Mancha el 15,8 por ciento del PIB regional. No se debe olvidar que España en estas fechas ya estaba pensando en su adhesión a la CEE. Es la política agrícola comunitaria que pretende reducir en los próximos años el excesivo coste financiero generado por las producciones excedentarias, pueden introducir cambios importantes en la estructura agraria castellano-manchega.

Según las estimaciones de la Consejería de Agricultura de la Junta de Comunidades de Castilla-La Mancha, la producción agraria regional se elevó durante 1985 a 324.414,8 millones de pesetas, de los que un 64,6 corresponden al subsector agrícola-





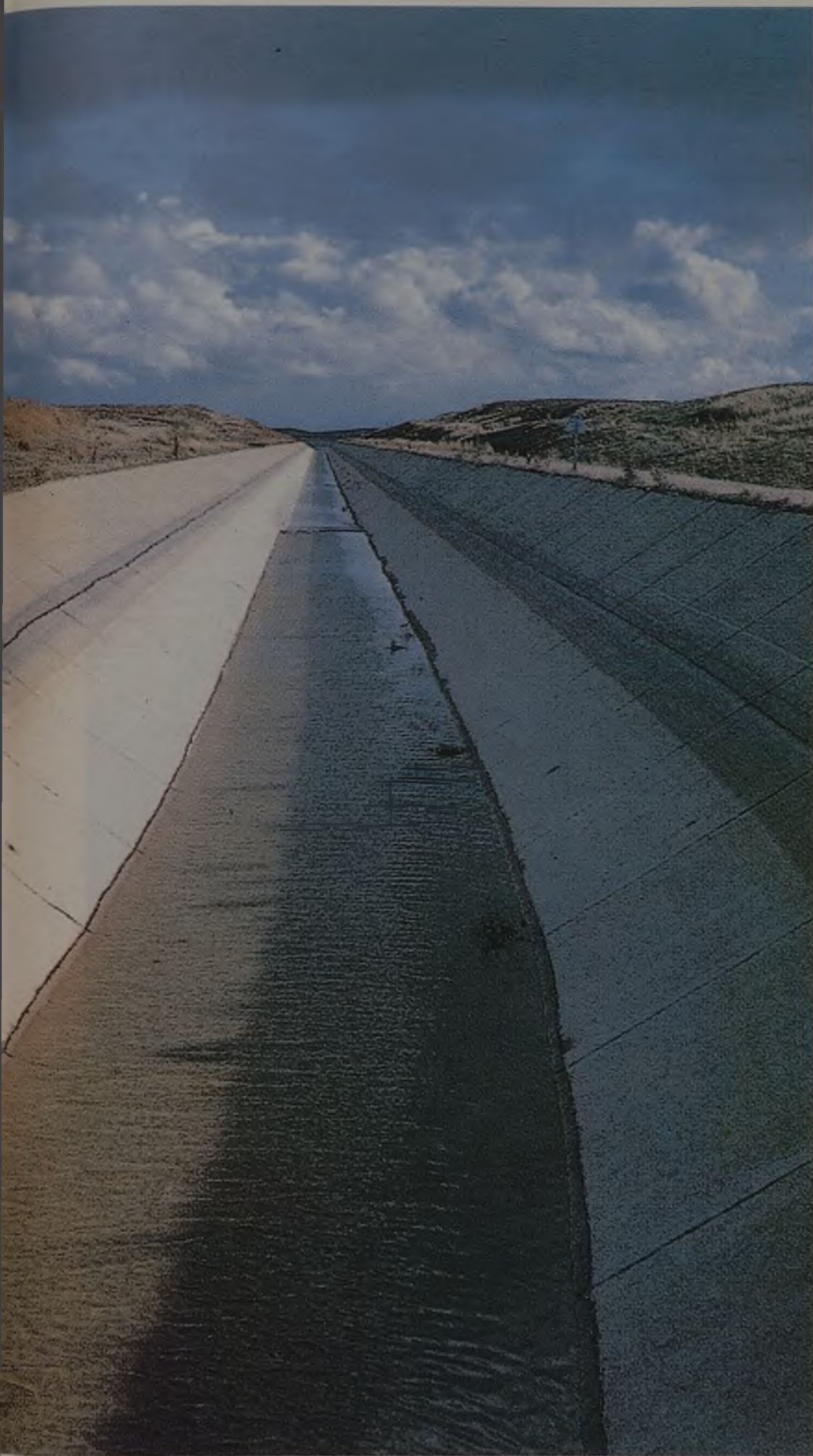

**El agua, imprescindible para una reestructuración agrícola en Castilla-La Mancha, viaja por el canal del trasvase Tajo-Segura.**

la, un 29,7 por 100 al subsector ganadero, un 3,2 por 100 al subsector forestal y el 2,5 por 100 restante a otras producciones.

Por otra parte, la economía de Castilla-La Mancha ofrece un nivel de industrialización inferior a la mayor parte de las regiones españolas y de la Europa comunitaria. Su función ha consistido en suministrar materias primas, recursos humanos, capital, energía y alimentos, contribuyendo así al desarrollo y consolidación de los grandes centros industriales.

De la crisis de 1975 el sector que ha salido más beneficiado ha sido el de servicios. Con todo esto resulta que por un lado, la configuración de una economía especialmente deprimida y con un débil y estrecho mercado interior, donde la renta familiar disponible por capital apenas alcanza las tres cuartas partes de la mostrada en España.

En segundo lugar, desde la Comunidad Europea se ha evaluado a Castilla-La Mancha como la octava región de la Europa Comunitaria en intensidad de problemas regionales.

En tercer lugar, una economía débilmente industrializada, con una fuerte especialización de la agricultura y la construcción y con una tendencia creciente hacia la terciarización.

Por último, una economía regional sumida en un proceso de desindustrialización, hoy en alguna medida contrarrestado por una cierta recuperación de la inversión y por una detención de la tendencia a la desaparición de empleos en el sector industrial, observada durante los dos últimos años.

**Mercado de trabajo**

La subida que experimentó el petróleo en el año 1979 influyó notablemente en la economía de la nación y también en nuestra comunidad. En estos años se aplicaron las medidas más duras de ajuste positivo a causa de las crisis que se fraguaban.

Se observa asimismo un incremento de la tasa de paro y una disminución de la tasa de ocupación hasta 1985, la evolución del mercado de trabajo tampoco presentaba una tendencia uniforme. Pero, a partir de este año, se inicia un período de recuperación, que coincide con la puesta en marcha de algunos programas de promoción de empleo promovidos por la Junta de Comunidades de Castilla-La Mancha. 'Nos estamos refiriendo al Plan de Fomento del Empleo, los Programas de Fomento del cooperativismo y de las sociedades anónimas laborales, el G.A.E.I. y otros.

El ejercicio de 1985 sería un punto de inflexión en el proceso de deterioro del mercado de trabajo regional, a partir del cual se rompe la tendencia al incremento de la tasa de paro y se observa un mejoramiento de la tasa de ocupación.

En el período 1982-87, la población activa aumentó en 30.000 personas, lo que supone un débil crecimiento del 5,6 por ciento y un aumento en la tasa de actividad del 0,2 por ciento. Sin embargo, no hay que olvidar que en nuestra región, se registraron las proporciones más bajas de las experimentadas en todo el conjunto de España.

La población ocupada, durante el mismo período, fue de 18.000 nuevos puestos de trabajo, lo que supuso un incremento del 3,8 por

ciento, en este caso mayor al que ofreció el conjunto del país, situado en torno al 2,7 por ciento. De esta manera, la tasa de ocupación era del 7,4 por ciento, frente al descenso mostrado en la nación, que ofreció un descenso del 3,7 por ciento.

Si bien el paro no aumentó con la misma intensidad que en el resto de España, los desempleados se incrementaron en 12.400 personas, es decir, la tasa de paro se sitúa en el 10 por ciento, frente al 27,2 de la nación. Esto supuso que la tasa de paro en Castilla-La Mancha esté, aun hoy, por debajo de la tasa de paro a nivel nacional.

#### **Plan de Desarrollo Regional de Castilla-La Mancha**

El Programa de Desarrollo Regional, para el período 1986-1988 supuso el primer esfuerzo realizado por la Junta de Comunidades de Castilla-La Mancha para aplicar un plan a medio plazo, definiendo las directrices básicas del desarrollo regional. En este período la Junta de Comunidades ha realizado unas inversiones de más de 65.000 millones de pesetas que, junto a la puesta en marcha de nuevos instrumentos económicos y la mejora de adaptación de los ya existentes, ha supuesto la ruptura de la situación de abandono que soportaba nuestra región anteriormente.

Este nuevo impulso a la estructura productiva regional ha favorecido la creación de más de 45.000 nuevos empleos desde 1985; y una mejor distribución territorial, potenciando las inversiones en las zonas más desprotegidas tradicionalmente.

Continuando en esta línea, se establece un nuevo Plan de Desarrollo Regional para el pe-

riódico 1988-1992, que se considera el instrumento regional que define las líneas que se van a desarrollar en los próximos años, encontrándose su aplicación práctica en los Presupuestos Generales de la Comunidad Autónoma. Su elaboración se rige por unas directrices orientadas en base a la reforma de los Fondos Estructurales Comunitarios. En ella se contempla que algunas regiones como Castilla-La Mancha estén incluidas en el objetivo número uno, para fomentar el desarrollo y el reajuste estructural de las regiones más desfavorecidas. Nuestra región gozará de un acceso preferente a los Fondos Estructurales, previa elaboración de un Programa Marco (P.D.R.) que será presentado en la Comunidad Europea.

El Plan de Desarrollo Regional, plantea la consecución de una serie de objetivos generales como son el incremento del nivel de empleo regional, la potenciación del crecimiento económico de Castilla-La Mancha y la mejora de la calidad de vida. Para ello es necesaria una estrategia de desarrollo global; formada por tres grandes líneas: social, sectorial y territorial. La puesta en marcha de todas las acciones que componen esta estrategia supone la realización de inversiones por un valor de 426.028 millones de pesetas en el período 1988-1992.

En la estrategia social dirigida a reducir las desigualdades y mejorar la calidad de vida de los castellano-manchegos, se prestará especial atención al Plan de Pensiones y Prestaciones Asistenciales, que con 45.443 millones de pesetas supondrá el 10,67 por ciento de las inversiones de dicho período.

La línea de actuaciones que se seguirá en la estrategia sectorial cuyo objetivo primordial es potenciar el crecimiento económico de la región, engloba la mejora de la red de Carreteras, de Comunicación, de Abastecimiento de Aguas y la Reforma de las Estructuras Agrarias.

El Plan incluye, dentro de su programa, la creación de empleo en la región, la Promoción Empresarial y el desarrollo del Cooperativismo.

La estrategia territorial tiende a paliar los desequilibrios existentes dentro del territorio regional, centrándose en unos Programas de Ordenación y Promoción de la Agricultura de Montaña o en la Operación Integrada de Desarrollo para la Comarca de La Mancha.

**Guadalajara fue la primera provincia española en donde se construyó una central nuclear, la de Zorita de los Canes. Abajo, el Polígono Industrial de Toledo.**

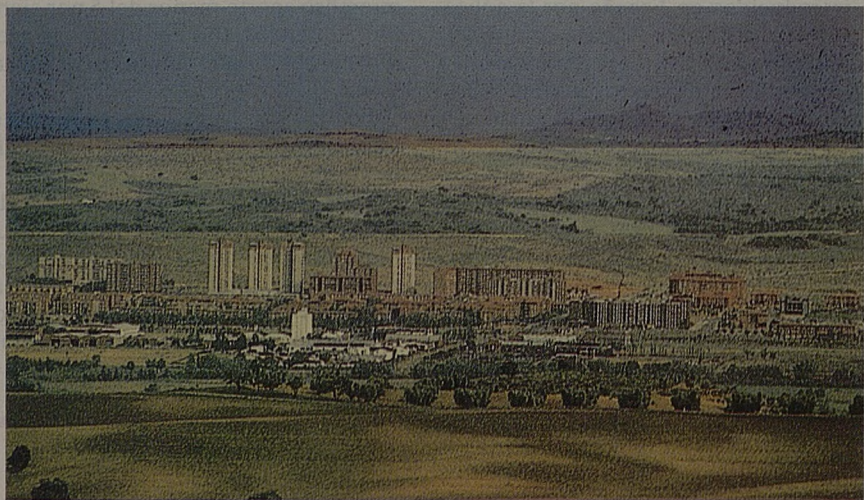
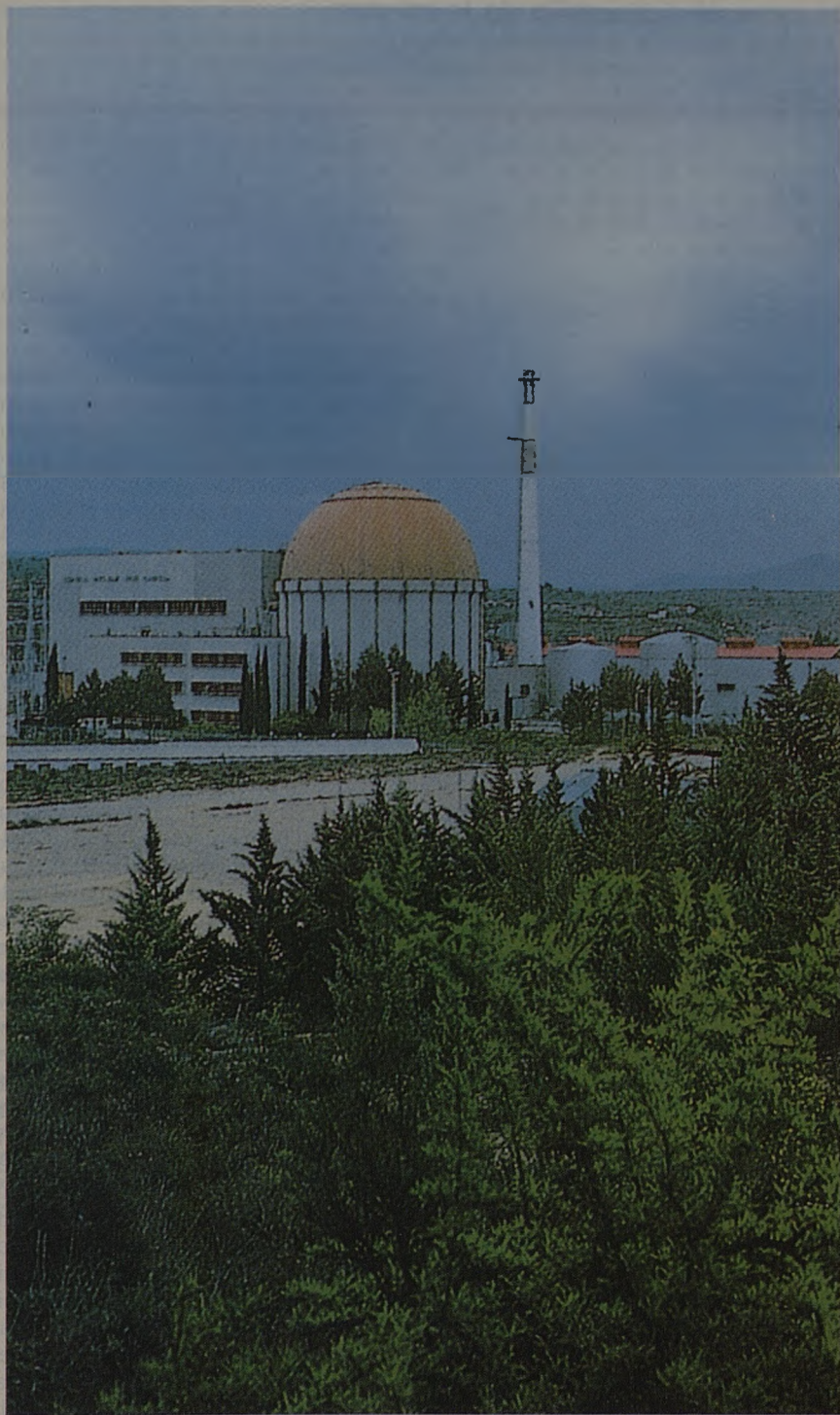

La evolución económica de los últimos años, apenas ha supuesto cambios importantes respecto al pasado, pero las crisis también han tenido en nuestra región efectos menos graves. La agricultura representa el motor económico principal, por lo tanto, la tasa de crecimiento de la región sigue estando muy ligada al nivel de cosechas de cada año. El Programa de Desarrollo Regional que se pondrá en marcha a partir de este año, intentará paliar los desequilibrios existentes dentro del territorio, fomentará la creación de empleo y tratará de mejorar la calidad de vida del ciudadano castellano-manchego.

La política agraria está en continua evolución, ya que se están diseñando nuevos marcos para el desarrollo de la misma



Complejo petroquímico de Puertollano.

## Nuestros productos en Europa

La unidad de mercado tiene como fin permitir la libre circulación de los productos dentro de los países miembros de la CEE. Según el análisis de Alfonso Anaya, sobre la agricultura de nuestra región frente a la Comunidad Europea, esta unión de mercado deberá ser un objetivo de las organizaciones comunes para productos agrícolas, consiguiendo a su vez una solidaridad financiera.

La Comunidad trata de defender la producción comunitaria frente a la competencia desleal de los productos procedentes de países terceros, para evitar las distorsiones que pudieran causar los bajos precios de los productos que entran en la Comunidad Europea.

La adhesión de España a las Comu-

nidades Europeas tendrá un efecto favorable en el conjunto del sector agrario de Castilla-La Mancha a medio plazo. A corto plazo pueden producirse desajustes derivados de la aplicación de ciertos mecanismos que han sido introducidos en España por la aplicación de la Política Agraria común y la liberalización del mercado exterior.

En nuestra región predomina la producción agrícola, frente a la ganadera y las perspectivas más favorables de evolución son para las rentas de los agricultores. Los productos agrícolas tienen precios inferiores a los establecidos en la Comunidad, y esto significa que se deben alcanzar los niveles comunitarios. En el vino, materias grasas, trigo duro y cebada las diferencias son muy notables, y en los próximos

años se elevarán los precios, y en consecuencia las rentas de los agricultores.

La evolución de la Política Agrícola Común en los productos con la implantación de estabilizadores presupuestarios significa un descenso de los precios, cuando sobrepasen ciertos umbrales de producción en el conjunto de la región.

El descenso del precio, en los productos de importancia, podrá tener como consecuencia un menor aumento del precio del producto en su aproximación al precio comunitario, pero nunca un descenso del mismo, lo cual favorece un crecimiento de la producción.

En los productos ganaderos, las consecuencias de la adhesión son más inciertas, si bien el carácter familiar de la explotación ganadera en la región permitirá mantener el nivel actual de la producción y evolucionar en el mismo sentido que evolucionen estas producciones en el conjunto de la comunidad.

### Comercialización de los productos agrarios

Con el fin de mejorar las estructuras de mercado de los productos agrícolas y facilitar las adaptaciones de la agricultura que exigen las organizaciones comunes de mercado, se establece un sistema de ayudas que tiene como objetivo permitir el desarrollo o la racionalización de las empresas que se dedican a la transformación o comercialización de productos agrícolas. Estas ayudas en Castilla-La Mancha, por ser considerada una zona desfavorecida, podrían ser hasta el 50 por ciento de la inversión, siempre que el estado miembro aporte menos del 5 por ciento y el beneficiario contribuya al menos con el 25 por ciento de la inversión.

Los apoyos establecidos en la política socioestructural comunitaria aportarán unos recursos suplementarios a los que ya existen para el desarrollo de la explotación familiar en Castilla-La Mancha y que suponen más del 90 por ciento del total de explotaciones. También se modernizarán las estructuras comerciales y la transformación de sus productos agrarios.



# ¡Hola!

Bajo este símbolo, el de la Caja de Pensiones ("la Caixa"), usted va a encontrar todo aquello que necesita para su dinero.

Encontrará un sólido historial que, iniciado en 1904, nos ha convertido en la primera Caja de Ahorros de España, con más de 1.200 oficinas, y la sexta del mundo.

Encontrará una amplia gama de servicios, que

comprende desde los productos de ahorro más tradicionales a los más innovadores. Y las inversiones más rentables. Sea cual sea su interés, siempre obtendrá los mayores beneficios.

Y encontrará seguridad.

Venga a conocernos a la oficina de la Caja de Pensiones que tenga más cerca.



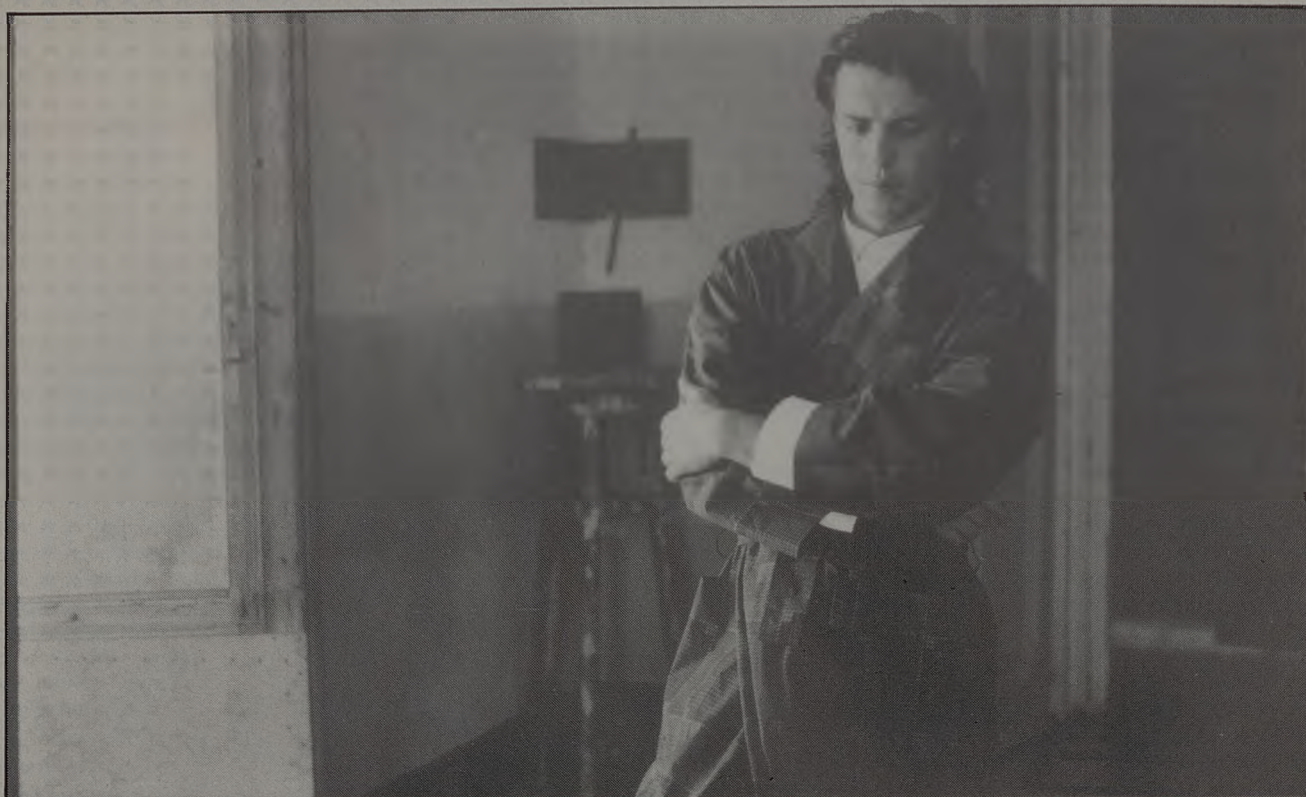

El "masculine look", una exclusividad Descamps, destaca en esta bata "Dandy" realizada en rayas Stewart o en el clásico motivo Príncipe de Gales. En color, diferentes modelos en un escaparate.



## La ropa íntima, un nuevo bastión de la moda

La influencia de la moda en la sociedad actual alcanza a todos los niveles y modifica muchos criterios tradicionales. Los especialistas en diseño coinciden en que uno de los procesos más interesantes de esta "invasión" estética está teniendo lugar en el campo de la ropa íntima.

Tradicionalmente, éste ha sido un coto cerrado. La lencería se llevaba por necesidad o coquetería, y sus diseños obedecían rígidamente estas premisas. Recién en los últimos años comenzó a manifestarse una flexibilización que, en las nuevas colecciones, alcanza la evidencia de lo asombroso: las tendencias más destacadas de la moda también han llegado hasta la ropa que se lleva en la intimidad.

Así, el triunfo de la imagen de la mujer superfemenina, pero no por ello menos fuerte e independiente, se traduce en el lenguaje de la lencería, en la elección de telas suaves, confortables y sensuales al tacto, como crepé de seda, satén y algodón, otorgando a la seda natural el protagonismo que ha adquirido en las colecciones más recientes. Los acolchados y las franelas son rescatados, entretanto, para crear esa imagen depurada, carente de barroquis-

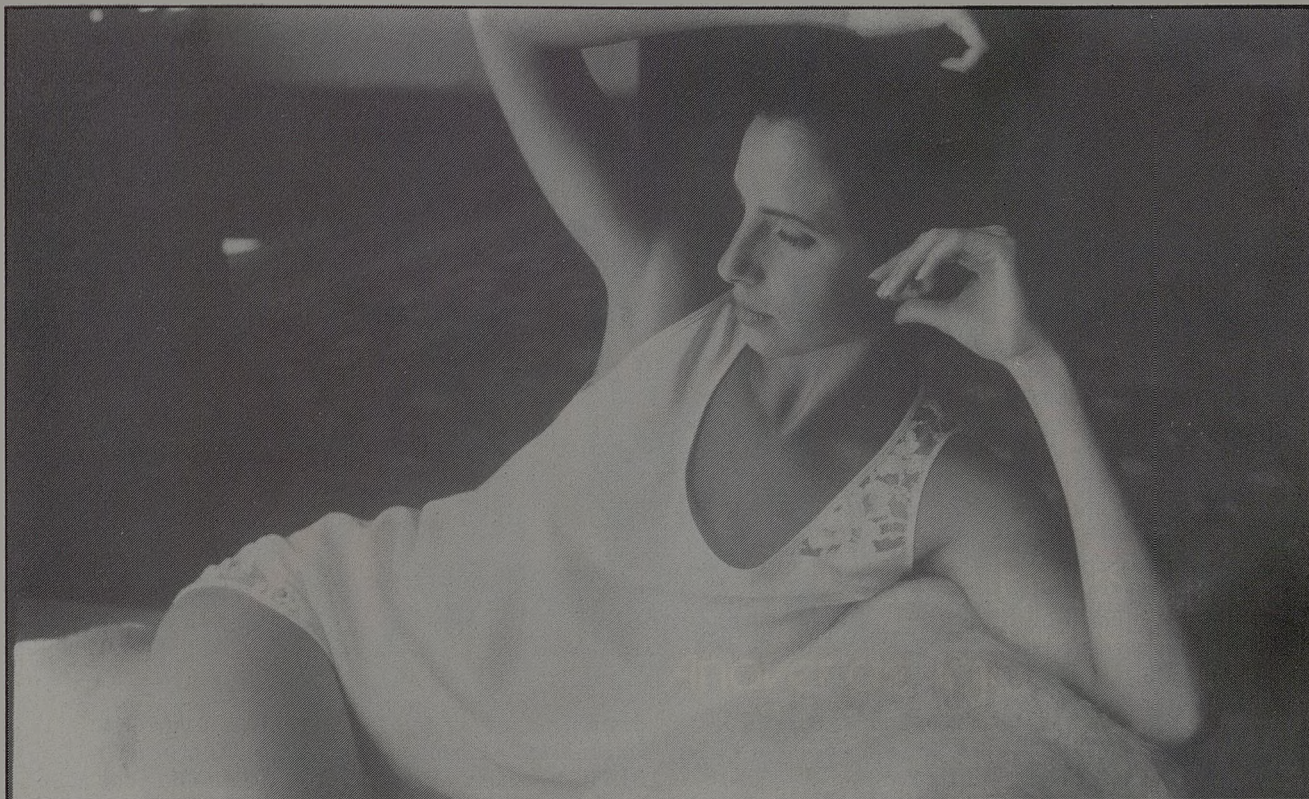

Conjunto de bata y dos piezas "Marylin", realizado en crepé de seda con detalles de blonda que aúnan la inocencia y la osadía de las tendencias de la moda. En color, distintas prendas expuestas.

mo, que los grandes creadores actuales han definido para caracterizar al hombre y la mujer del próximo invierno. El tratamiento de los volúmenes también revela una actualizada transformación, aproximándose más mórbidamente a las líneas del cuerpo, sobre todo en los diseños realizados en seda natural, satén y punto de algodón, reservando los criterios de mayor amplitud para las prendas en rayas multicolores, otra de las tendencias protagonistas de la moda actual y que también halla cabida en la nueva ropa íntima de la temporada.

La actitud de los diseñadores de vanguardia de ropa íntima es que la vida de hogar o los momentos de soledad compartida son ocasiones tan propicias como cualquier otra para dar rienda suelta a la propia capacidad de seducción. Por eso, dotan a las mujeres de un renovado aire juvenil y a los hombres de una aureola de serena masculinidad, apoyándose en temas como las rayas multicolores y apelando a las tonalidades de moda de la temporada: blanco, negro, rojo-cereza, tabaco, vainilla, verde luminoso, salmón y gris.

Esta irrupción de las tendencias de la moda en lencería ha dado como resultado el surgimiento de una nueva y seductora intimidad, basada en la pureza de líneas y en la calidad del diseño. Un ejemplo de ello puede hallarse en la nueva colección Otoño-Invierno 88/89 que Pilar Peña ha creado en exclusiva para Descamps, cuyas realizaciones nacen de los tejidos y estampados creados por Primrose Bordier.

**DOMINGO 4****TVE-1**

- 09,00: Informe Semanal.  
(Repetición).
- 10,00: El Día del Señor -  
Santa Misa.
- 11,00: 48 horas.
- 11,05: Concierto.
- 12,05: Pueblo de Dios.
- 12,35: La otra mirada.
- 13,35: Autopista hacia el cielo.  
"Cantar de los cantares". En espera de que les llegue la próxima misión, los dos amigos dejan la carretera para cenar en un pequeño bar. Un hombre de color ya maduro acompaña con su música los clientes. Mark reconoce a Gabe Wilson, un músico que cosechó numerosos éxitos años atrás.
- 14,30: 48 horas.
- 15,30: El Tiempo.
- 15,35: Foofur.
- 16,05: Estrenos TV.  
"Zorro de piedra". 1987-95'. Wyoming, en 1905. Willy, un muchacho de doce años, su querido abuelo y el fiel perro "Morgan" llevan el cuidado de su pequeño rancho ganadero desde la muerte de los padres de Willy. Pero ese año la región se ve azotada por un anticipado y terrible invierno.
- 17,50: Si lo sé no vengo.
- 18,45: La pantera rosa.
- 19,10: La clínica de la Selva Negra.  
"Visita del Canadá".
- 19,55: A vista de pájaro.  
"Soria" (Los pastores, los maestros y los poetas).
- 20,30: 48 horas.
- 21,05: En portada.
- 21,35: La vida sigue.
- 22,40: Domingo cine.  
"Profesor a mi medida". Jack Fine, propietario y director de "Modas Fine", empresa en graves apuros económicos, tiene un hijo, Bobby, profesor de literatura en la Universidad de Chippenango.
- 00,20: 48 horas.
- 00,25: Despedida y cierre.

**DOMINGO 4****TVE-2**

- 11,45: Carta de ajuste  
"Suite Montañesa". Arturo Duo Vital.
- 11,59: Apertura



- 12,00: Estudio Estadio.
- 18,00: Sesión de tarde. Ciclo: Elvis Presley.

"El ídolo de Acapulco". 1963. 93'. Mike Widgren, un joven norteamericano, aparece en la bahía mexicana de Acapulco como marinero de un suntuoso yate. Poco después se gana la vida haciendo de socorrista en la piscina de un gran hotel, oficio que simultanea con el de cantante suplente en un local de moda. Tantas idas y venidas están delatando una situación de "fuga". Mike intenta escapar, sin duda, de un mal recuerdo. El que muy pronto será conocido como el "Ídolo de Acapulco" vive bajo la obsesión de que fue responsable de la muerte de un compañero de trapezio, cuando ambos eran la atracción de los mejores circos del mundo.

- 19,45: Mundo secreto.  
"Insectos: ese horror que acecha".  
Minúsculos de tamaño, pero enormes en número y casi infinitos en variedad, los insectos han despertado siempre una desagradable sensación en el hombre.
- 20,10: Remington Steele.  
"Dulce Steele". Laura investiga la aventura amorosa del marido de su hermana, descubriendo un doble asesinato.
- 21,00: De Gaulle o el eterno

- desafío.
- 22,00: Estudio Estadio.
- 00,00: Despedida y cierre.

**LUNES 5****TVE-1**

- 7,45: Carta de ajuste.  
Javier Bergia.
- 7,59: Apertura.
- 8,00: Buenos días.
- 8,30: Telediario matinal.
- 9,00: Por la mañana.  
Cuna de lobos. "Episodio núm. 46".  
Catalina se enfrenta a Vilma y a su cómplice, el médico, haciéndoles saber que ha descubierto el fingido embarazo.  
Dinastía. "Episodio núm. 188". La muerte de Josh por sobredosis de cocaína trastorna de tal modo a Sammy Jo que pide a Steven que deje la casa. Alexis anuncia su propósito de presentarse a las elecciones.
- 13,00: El pájaro loco.  
"Lucha por la bella Winnie".
- 13,30: 3 x 4.
- 14,30: Informativos territoriales.
- 14,55: Conexión con la programación nacional.
- 15,00: Telediario-1.
- 15,35: Paraíso soñado.  
"La herencia de Simoox".
- 16,35: Tal cual.
- 17,50: Avance Telediario.
- 17,55: Los mundos de Yupi.
- 18,20: Que viene Muzzy.  
"Unidad núm. 21".
- 18,35: El factor géminis.

- 19,00: A media tarde
- 19,25: De película.  
"Panorama de actualidad".
- 20,30: Telediario-2.
- 21,00: El Tiempo.
- 21,15: El precio justo.
- 23,05: Juzgado de guardia.  
"El niño de Bull". El comportamiento de Bull últimamente es muy extraño: llega tarde al trabajo, se muestra muy cansado y cuando le preguntan las razones contesta con evasivas.
- 23,35: Documentos TV.  
"10º Aniversario de la Constitución".
- 00,30: Telediario-3.
- 00,55: Teledporte.
- 01,05: Despedida y cierre.

**LUNES 5****TVE-2**

- 12,45: Carta de ajuste.  
Manuel Balboa Rodríguez.
- 12,59: Apertura.
- 13,00: Programación centros territoriales.
- 14,30: Informativo territorial.
- 15,00: Telediario-1.
- 15,30: Valor para fallar.
- 16,30: Cuentos y leyendas.  
"Huida hacia el pueblo de las muñecas de cera".
- 17,30: Musical.  
"La historia de Fleetwood Mac".
- 18,30: Posesión.  
"Episodio núm. 40". Jane y Claudia hacen frente común ante la nueva di-



# Garcipiel

Mayor de Pieles  
Almacén y Fábrica  
Añoover de Tajo

Exposición y venta Trinidad, 14 Telef: 22 97 12 Toledo

## Serranillos Playa.

### Su casa del lago

EL OASIS DE CASTILLA-LA MANCHA

A ESCASOS METROS DEL "MAR" Y A 100 KM. DE MADRID



A BADAJOZ NV  
 TALAVERA de la REINA  
 OROPESA  
 CALERA  
 RIO TAJO  
 ALCAUDETE  
 LOS NAVALMORALES  
 S. OLALLA  
 MAQUEDA NV  
 TORRIJOS  
 RIO Tajo  
 TOLEDO  
 A MADRID

**CHALETS-JARDIN DE 2 DORMITORIOS CON BUHARDILLA. SALON COMEDOR CON CHIMENEA. COCINA AMUEBLADA Y BAÑO COMPLETO.**  
 - FACILIDADES 15 AÑOS -  
**INFORMACION:** Teléfono: 91 - 411 76 67  
 En la URBANIZACION: SABADOS, DOMINGOS Y FESTIVOS: SR. RODRIGUEZ.

INOSA. "SERRANILLOS PLAYA" María de Molina, 46. MADRID - 28006

PIRATA PUBLICIDAD

rección, que ahora es Wallace y Macarthur, antes de establecerse por su cuenta. Tom sufre un grave accidente en las obras de la planta química y es Greg el que logra salvarle.

19,30: **Documental.**

20,00: **Mirar un cuadro.**

20,30: **FM-2.**

21,00: **El Mirador.**

21,20: **Cine Club. Ciclo: Elías Querejeta.**

"Carta de amor de un asesino". 1972. 94'.

Una pequeña capital de provincia sufre, de pronto, la convulsión de un cuádruple asesinato. Blanca, al borde de los 30 años, bibliotecaria, con formación universitaria, está preparando un trabajo sobre Gonzalo de Berceo, cuando recibe una carta de Antonio Díaz.

23,00: **Últimas preguntas.**

23,30: **Jazz entre amigos.**

00,30: **Despedida y cierre.**

**MARTES 6**

**TVE-1**

07,45: **Carta de ajuste.**

Marc Almond.

"The stars we are".

7,59: **Apertura.**

8,00: **Buenos días.**

8,30: **Telediario matinal.**

9,00: **Por la mañana.**

Cuna de lobos. "Episodio núm. 47". Dinastía. "Episodio núm. 189".

13,00: **Kissfur.**

"Trabajar en equipo siempre es mejor".

13,30: **3 x 4.**

14,30: **Informativos territoriales.**

14,55: **Conexión con la programación nacional.**

15,00: **Telediario-1.**

15,35: **Ana de las tejas verdes.**

"Episodio núm. 1".

16,35: **Tal cual.**

17,50: **Avance Telediario.**

17,55: **Los mundos de Yupi.**

18,20: **Que viene Muzzy.**

"Unidad núm. 22".

18,35: **El misterio de la flor mágica.**

19,00: **La nave Tierra.**

"El bosque de coníferas".

19,25: **Entre líneas.**

19,55: **Calle tranquila.**

"Episodio núm. 8".

20,30: **Telediario-2.**

21,00: **El Tiempo.**

21,15: **Tariro, tariro.**

Dirección: "La Trinca".

22,25: **Sesión de noche. Ciclo Ava Gardner.**

"Estrella del destino". Intérpretes: Clark Gable, Ava Gardner, Broderick Crawford. En 1845 Texas era una república independiente. Sus habitantes estaban divididos entre la idea de unirse al resto de los Estados Unidos o permanecer independientes. El presidente de Estados Unidos, Andrew Jackson, que desea unión con Texas, necesita convencer a Sam Houston, un líder de los tejanos, de que apoye esta opción.

00,05: **Telediario-3.**

00,25: **Teledeporte.**

00,40: **Testimonio.**

00,45: **Despedida y cierre.**

**MARTES 6**

**TVE-2**

12,45: **Carta de ajuste.**

12,59: **Apertura.**

13,00: **Programación centros territoriales.**

14,30: **Informativos territoriales.**

15,00: **Telediario-1.**

15,30: **Los desafíos del mar.**

"La conquista de las profundidades".

16,30: **Zarzuela.**

"Antología de la Zarzuela: El Maestro Alonso".

17,30: **Los conciertos de Popgrama.**

Conciertos de Muddy Waters, Etta James y Rory Gallagher.

18,30: **Poseción.**

"Episodio núm. 41".

Larry se ofrece a prestar dinero para el negocio de Claudia, pero Jane se niega a ello. Helen se siente acorralada y es amenazada y humillada, pero no cesa en su empeño.

19,30: **El planeta Tierra.**

"El destino de la Tierra".

20,30: **Secretos y misterios.**

"Sueños y pesadillas".

El sueño, o estado de reposo, puede generar premoniciones, visiones agradables o aterradoras. ¿Cómo se produce este

funcionamiento de la mente? ¿Es una liberación de las tensiones cotidianas o la rebelión del subconsciente? Estas son algunas de las preguntas que se plantean en este programa.

21,00: **El Mirador.**

21,15: **El tiempo es oro.**

22,15: **Tendido cero.**

22,45: **Earth, Wind & Fire.**

Concierto ofrecido en Barcelona por el grupo norteamericano Earth, Wind & Fire.

00,15: **Suplementos-4.**

00,45: **Despedida y cierre.**

**MIÉRCOLES 7**

**TVE-1**

07,45: **Carta de ajuste**

Human League: "Exitos".

07,59: **Apertura**

08,00: **Buenos días**

08,30: **Telediario matinal**

09,00: **Por la mañana**

-Cuna de lobos.

"Episodio núm. 48".

-Dinastía.

"Episodio núm. 190".

13,00: **Punky Brewster**

13,30: **3 x 4.**

14,30: **Informativos Territoriales.**

14,55: **Conexión con la programación nacional.**

15,00: **Telediario-1.**

15,35: **Ana de las Tejas Verdes.**

"Episodio núm. 2".

16,35: **Tal cual.**

17,50: **Avance Telediario.**

17,55: **Los mundos de Yupi.**

18,20: **Que viene Muzzy.**

"Repetición unidad 21".

18,35: **Los gemelos Edison.**

"Lío por partida doble".

Paul y sus amigos juegan en el parque. Por un descuido golpean a un anciano con la pelota.

19,00: **Circo Pop.**

Con el número circense Lyne Carroll, malabares; y la actuación del grupo "Cómplices".

19,25: **Hablando claro.**

19,55: **Vida con Lucy. (Nueva serie).**

"Un buen abuelo se merece otro". Lucy se siente sola y decide irse a vivir a casa de su hija, casada y con dos hijos.

20,30: **Telediario-2.**

21,00: **El Tiempo.**

21,15: **Carlos III (Nueva serie).**

"La juventud de un Rey".



# EL ABRIGO

más barato del mundo



¡¡POR SOLO  
60.— ptas.!!

(Y los domingos 90)

Este  
ABRIGO DE VISON

=DE LA FIRMA GARCIEPIEL=

puede ser suyo...

Si le corresponde en el  
FABULOSO SORTEO  
de

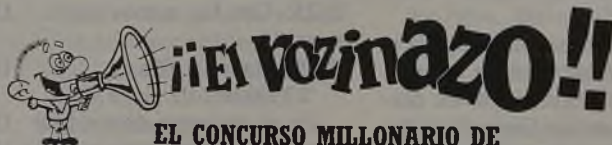

EL CONCURSO MILLONARIO DE

**La Voz del Tajo**

¡¡MAS DE 10 MILLONES EN PREMIOS!!

EL SORTEO MILLONARIO DE

**La Voz del Tajo**

22,25: Canción triste de Hill Street.

"En casa de Alice".

Intérpretes: Daniel J. Travanti, Veronica Hamel, Michael Warren, Robert Prosky, Joe Spano.

23,20: Más estrellas que en el cielo.

00,20: Telediario-3.

00,40: Teledeporte.

00,55: Despedida y cierre.

### MIÉRCOLES 7

TVE-2

12,45: Carta de ajuste.

12,59: Apertura.

13,00: Programación Centros Territoriales.

14,30: Informativos territoriales.

15,00: Telediario-1.

15,30: Los desafíos del mar.  
"La vida en la saturación".

16,30: Eramos tan jóvenes.  
"Episodio núm. 10".

17,30: Tres al día.

Concurso con diferentes secciones sobre temas de actualidad.

18,30: Posesión.

Episodio núm. 42.

"Ronda" el agresivo periodista, presta una gran ayuda a Claudia y Jane para levantar el negocio, aunque lo que parecía ser el principio de una relación se rompe por causa del hijo de Claudia.

19,30: Secuencias.

20,20: El descubrimiento de la pintura.

21,00: El mirador.

21,15: El poeta en su voz.

21,30: A través del espejo.

22,50: Suplementos-4.

23,30: Se ha escrito un crimen.

"Una rosa blanca para la muerte". Jessica es invitada al concierto de despedida de Greta Mueller, famosa violinista de Alemania Oriental, cuando es forzada a punto de pistola por Wyckham, amigo suyo a abandonar el concierto, refugiándose en la embajada británica.

00,10: Tiempo de creer.

00,25: Despedida y cierre.

### JUEVES 8

TVE-1

07,45: Carta de ajuste.

Banda original de "Sunset boulevard".

07,59: Apertura.

08,00: Buenos días.

08,30: Telediario matinal.

09,00: Por la mañana.

Cuna de lobos. "Episodio núm. 49". De 10,00 a 11,00: Santa Misa. Dinastía. "Episodio núm. 191".

13,00: El correccaminos.

13,30: 3 x 4.

14,30: Informativos Territoriales.

14,55: Conexión con la programación nacional.

15,00: Telediario-1.

15,35: Ana de las Tejas Verdes.

16,35: Tal cual.

17,50: Avance Telediario.

17,55: Los mundos de Yupi.

18,20: Que viene Muzzy.

se encarga de defenderle, trata de evitar un juicio que podría derrumbarle, pero Benny se niega a hablar de lo ocurrido.

22,20: Derecho a discrepar.

23,45: A media voz.

"Los Secretos".

00,15: Telediario 3.

00,35: Teledeporte.

01,15: Despedida y cierre.

### JUEVES 8

TVE-2

12,45: Carta de ajuste.

12,59: Apertura.

13,00: Programación centros territoriales.

22,15: Jueves Cine.

"El asesinato de Trotsky". 1972. 99'. Intérpretes: Richard Burton, Alain Delon, Romy Schneider, Valentina Cortese. En 1932 Stalin expulsa de la URSS a Trotsky quien, ocho años más tarde, se establece en Ciudad de México, rodeado de guardaespaldas y con mucho temor a un atentado stalinista, pues el dictador ha dado órdenes a sus agentes para que eliminen a todos sus enemigos. Trotsky lleva en México una vida tranquila, junto a su esposa Natasha y un nieto.

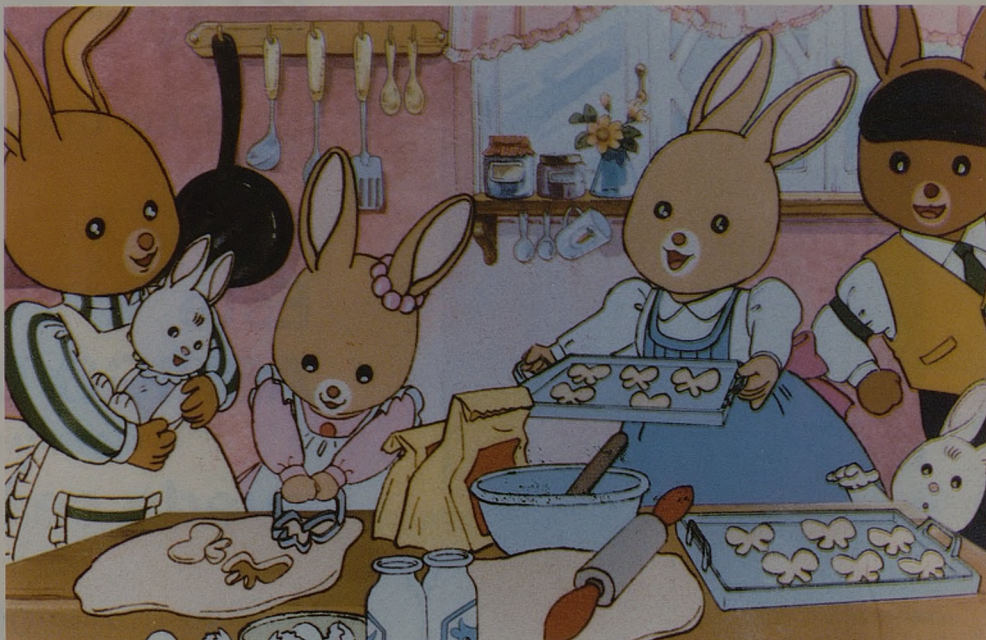

18,35: La aldea del Arce.

"Los pájaros de antaño".

19,00: Musiquísimos.

19,25: Con las manos en la masa.

19,55: Madre e hijo.

"El entierro".

En el entierro de un familiar, Maggie avergüenza a todos con sus desatinos y despistes. A la vuelta del cementerio, se enfrentan a una nueva muerte.

20,30: Telediario-2.

21,00: El Tiempo.

21,15: La ley de Los Angeles.  
"Episodio núm. 32".

Intérpretes: Harry Hamlin, Susan Dey, Corbin Berusen. Benny es detenido por la policía y llevado a la cárcel acusado de violación. Kuzak, que

14,30: Informativos territoriales.

15,00: Telediario-1.

15,30: Los desafíos del mar.  
"La vida oceánica".

16,30: Teatro.

"Plaza de Oriente".

18,15: Miscelánea.

18,30: Posesión.

"Episodio núm. 43".

19,25: Gala aniversario del Teatro "San Carlo" de Nápoles (II).

20,30: Las cosas reales (Nuevo programa).

"Detective privado".

Primer episodio de una serie inglesa de seis capítulos, dirigida al estudio del cerebro humano.

21,00: El Mirador.

21,15: Suplementos-4.

21,45: Descartes.

22,00: Lotería Primitiva.

00,05: Metrópolis.

00,35: Golf.

Copa del Mundo.

01,35: Despedida y cierre.

### VIERNES 9

TVE-1

07,45: Carta de ajuste.

07,59: Apertura.

08,00: Buenos días.

08,30: Telediario matinal.

09,00: Por la mañana.

-Cuna de lobos.

"Episodio núm. 50".

-Dinastía.

"Episodio núm. 927".

13,00: Mis queridos monstruos.

13,30: 3 x 4.

14,30: Informativos Territoriales.

14,55: Conexión con la programación nacional.

15,00: Telediario-1.  
 15,35: Ana de las Tejas Verdes.  
 16,35: Tal cual.  
 17,55: Avance telediario.  
 18,00: Los mundos de Yupi.  
 18,30: La linterna mágica.  
 19,30: Diccionario de la salud.  
 "Tabaco".  
 19,55: Los problemas crecen.  
 "Super papá".  
 (Super dad).  
 20,30: Telediario 2.  
 21,00: El tiempo.  
 21,15: Gatos en el tejado.  
 "Ovejas y parejas".  
 22,25: Viernes cine.  
 "Se acabó el pastel".  
 1986. 105'. Intérpretes:  
 Meryl Streep, Jack Ni-

**VIERNES 9 TVE-2**  
 12,45: Carta de ajuste.  
 12,59: Apertura.  
 13,00: Programación centros territoriales.  
 14,30: Informativos territoriales.  
 15,00: Telediario 1.  
 15,30: Los desafíos del mar  
 16,30: Cine español.  
 "Una gran señora". 1974 - 93'. Intérpretes: Zully Moreno, Alberto Closas, Isabel Garcés, Ivette Lebon, María Silva. Charo es una guapa modelo argentina, con un gran porte aristocrático, a quien sus compañeras llaman "condesa".

logías para una Olimpiada".  
 20,25: Concierto de la Orquesta Sinfónica de RTVE.  
 22,25: Cerca de las estrellas.  
 00,30: Golf.  
 20,25: Concierto de la Orquesta Sinfónica de RTVE.  
 22,20: Cerca de las estrellas.  
 00,20: Despedida y cierre.

**SABADO 10 TVE-1**

09,00: Cajón desastre.  
 12,20: Nueva gente.  
 13,15: Lotería.  
 13,30: Suplementos-4.  
 14,30: 48 horas.  
 15,30: El tiempo.  
 15,35: Isidoro.  
 16,05: Primera sesión.

"¿Dónde vas, Alfonso XII". 1958 - 107'. Intérpretes: Vicente Parra, Paquita Rico, Mercedes Vecino, Tomás Blanco. Son todavía dos adolescentes cuando Alfonso y María de las Mercedes se encuentran. Ella es una infanta de España, pero también una Orleans, hija del duque de Montpensier.

18,10: Rockopop.  
 19,30: Abierto en el aire.  
 "Episodio núm. 3".  
 20,30: 48 horas.  
 21,05: Informe semanal.  
 22,20: Sábado noche.  
 23,25: Onassis (Nueva serie).  
 "Episodio 1". Turquía invade parte de Grecia y la familia Onassis es despojada de todos sus bienes. Sócrates Onassis es encarcelado y presintiendo que va a ser juzgado y ejecutado, pide ayuda a su hijo Aristóteles. Este, gracias a su astucia y a los sobornos que efectúa con el dinero de su padre, consigue su libertad.

00,20: 48 horas  
 01,00: Filmoteca TV  
 "Woodstock". 1970. 176' aprox. Intervienen: Joan Báez, Joe Cocker, Santana, Country Joe and The Fish. V.O. con subtítulos en castellano.  
 04,00: Música golfa  
 05,00: El fugitivo  
 "Balada para un fantasma".  
 05,50: Documental.  
 06,30: Jazz entre amigos.  
 "Dusko Gojkovic - Vlady Bas".  
 06,00: Largometraje  
 "Fuerza 7"

La brigada antidroga de la policía de Los Angeles está sufriendo una baja tras otra. Todas las víctimas tienen un punto en común: el atacante es un experto en karate. Matt Logan, campeón del mundo en el peso medio de este deporte es contratado para poner en forma a miembros de la brigada.

**SABADO 10 TVE-2**

12,45: Carta de ajuste.  
 13,29: Apertura y presentación.  
 13,30: Objetivo-92.  
 Final torneo Interautonómico de Selecciones Sub-18.  
 15,00: Estadio-2.  
 -Esquí. Copa del Mundo. Damas Descenso. Desde Crans Montana (Suiza).  
 -Tenis. Nabisco Masters Dobles. Semifinales. Desde el Albert Hall de Londres.  
 -Gimnasia. Memorial Blume. Desde el Palacio de los Deportes de Barcelona.  
 -Natación. Copa de Europa. Finales. Desde Edimburgo.  
 -Golf. Copa del Mundo. Desde Australia.  
 -20,00: Fútbol. Partido a determinar.

22,00: el cuaderno del holandés.

22,25: Heimat, nuestra tierra.  
 "Episodio núm. 2". María, hija del alcalde Wiegand, se casa con Paul. Poco después les nacen dos hijos, Anton y Ernest. También Pauline, su hermana, se casa con el relojero Robert Krober, convirtiéndose así en comerciante en la pequeña localidad de Simmern. Solamente Eduard, el mayor, no quiere hacerse adulto, y con sus amigos Glockzieh y Glasisch-Karl busca oro en los arroyos helados de Hunsruck.

23,15: La realidad inventada.  
 "Mapplethorpe" (II).  
 Según programa dedicado al fotógrafo norteamericano Mapplethorpe.  
 00,10: Diálogos con la música.  
 00,40: Despedida y cierre.

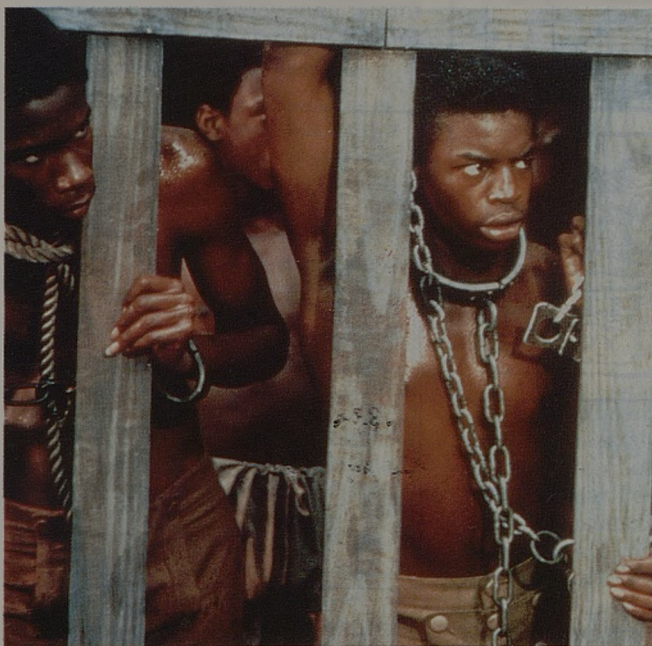

cholson, Jeff Daniels. Rachel, una conocida escritora, conoce a Mark, un célebre periodista famoso por su soltería, que sin embargo se enamora de ella hasta el punto de pedirle que se casen.

00,30: Telediario-3.  
 00,50: Teledeporte.  
 01,05: Raíces: Las siguientes generaciones.  
 01,55: Largometraje.  
 "Las secuaces".  
 03,25: Documentos TV.  
 04,25: Por la ruta de los vientos.  
 "Europa, 1492: así fue".  
 05,25: La buena música.  
 06,25: De película.  
 07,30: Largometraje.  
 "La gran aventura de Silvia". 1935. 88'. V.O. con subtítulos en castellano.

Tiene un novio español, Adolfo, que desaparece una mañana misteriosamente. La tienda en la que trabaja está en quiebra.

18,05: Cortometraje.  
 "Sálvese quien pueda".  
 18,30: Posesión.  
 "Episodio 44". La convalecencia de Elizabeth en el hospital, favorece al crecimiento de la nueva agencia de Claudia y Jane. Jack siente gran interés por Claudia, y le explica que no tiene nada en contra de su hijo.  
 19,30: Fases.  
 El programa incluye los siguientes reportajes: "Satélites artificiales", "El túnel de la materia oscura", "Jaca 98: Tecno-

SOLUCIONES: 1. Excéntricas. 2. En nómina (En No-mi-Na). 3. Don Juan Tenorio (DON JU ante NO río).

1. ¿Cómo son tus hijas?

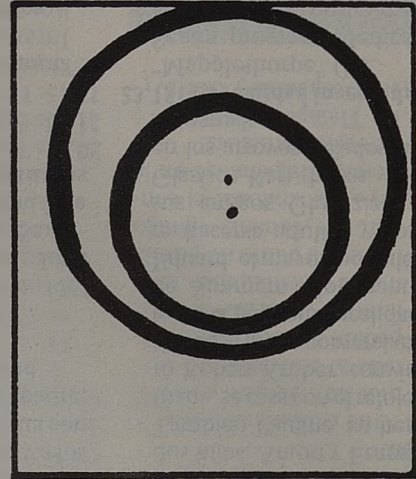

2. ¿En qué régimen laboral te han con-

tratado?

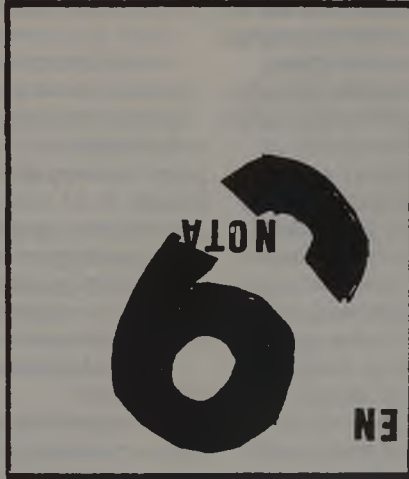

3. Personaje muy enamorado.

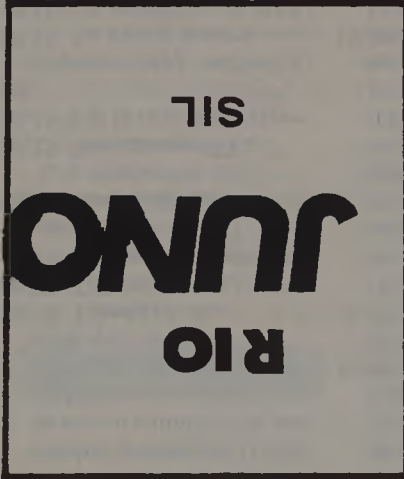

SOLUCIONES: Instante, lustro, trimestre, década, hora, milenio, semestre, día, quincena, semana.

10 divisiones del tiempo.



Un fácil examen de geografía: localice en el recuadro las veinte naciones europeas. Con las letras sobrantes podrá formar unos versos, el nombre del autor y el título del poema.

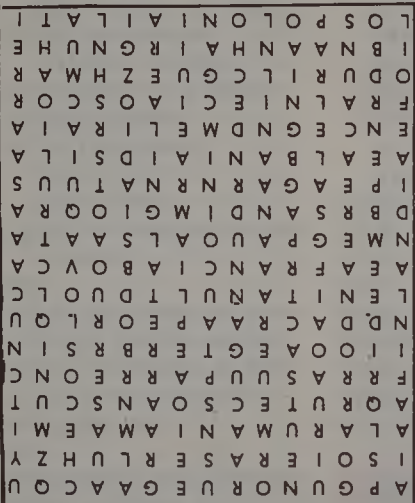

*¿Va bien encaminado este naufrago hacia el oasis?  
y no espjismo?*

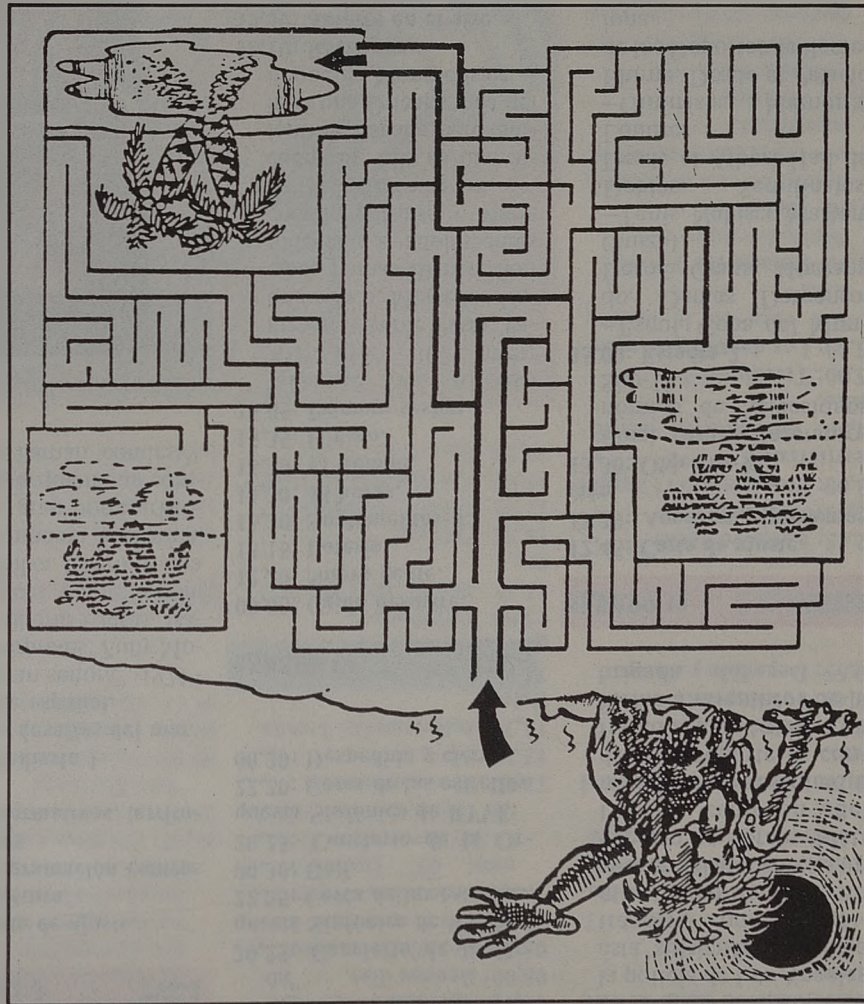

# HOROSCOPO



**ARIES:** Te sentirás muy inclinado a coquetear, arte del que vas a erigirte en verdadero maestro, pero debes tener en cuenta que tu pareja puede sentirse celosa.



**TAURO:** No debes apurarte si te toca gastar un poco más de energía porque dispones de la suficiente para repostar siempre que te apetezca. Relaciones sentimentales interesantes.



**GEMINIS:** Puedes permitirte ser imaginativo o, mejor dicho, debes serlo porque te hará falta para conjurar cierta rutina que se ha enseñorado de tu vida. Crisis económica.



**CANCER:** Olvídate del mundo y de las circunstancias que te rodean y piensa únicamente en ti mismo y en las personas a las que amas verdaderamente. Tómame unas vacaciones.



**LEO:** La influencia de tu pareja sobre tus actos y opiniones será más que notoria a lo largo de esta semana y eso no debe molestarte. Excelente comunicación con los compañeros.



**VIRGO:** Tendencia a explicar tus opiniones de forma excesivamente directa, sin tener en cuenta para nada al auditorio ni al lugar. Comprensión por parte de tu pareja.



**LIBRA:** En estos momentos te sobra seguridad en ti mismo y te falta confianza en los demás. Una visita te recordará una promesa que hiciste y no has cumplido.



**ESCORPIO:** El interés que estás mostrando por cierta persona puede resultar peligroso de cara a las relaciones sentimentales que actualmente mantienes. Excelente humor.



**SAGITARIO:** Tus actuales relaciones amorosas comenzarán a hacer agua, si les prestas la misma atención que la que últimamente desarrollas.



**CAPRICORNIO:** No permitas que cierta diferencia en la forma de pensar sea obstáculo para plantearte la convivencia de una posible relación amorosa. Piénsalo bien.



**ACUARIO:** Durante esta semana es mejor que te conformes con las situaciones ambiguas sin intentar aclarar nada, sobre todo en el trabajo. Recibirás una agradable sorpresa.



**PISCIS:** Déjate de malos pensamientos y sigue los dictámenes de tu instinto. En el trabajo, van a marcar nuevas pautas que te harán más difícil la situación con tus superiores. Te va a tocar mediar entre dos personas.

	1	2	3	4	5	6	7	8	9	10	11	12	13	14
1							●							
2			●					●						
3						●						●		
4					●						●			
5				●						●				
6	●						●							
7		●					●					●		
8			●						●				●	
9									●					●
10					●						●			
11				●						●				
12			●							●				
13							●					●		
14								●						

**HORIZONTALES:** 1. Ropa de cama. Inventara. 2. Al revés, forma pronominal. Desembarazara. Locos. 3. Que pertenece al coro. Pelo de las ovejas, en plural. Forma de pronombre personal. 4. Al revés, la que tiene sus partes más separadas de lo normal. Posesivo, plural. Oxido natural de calcio. 5. Nómima. Cárcel. Astrágalo. 6. Sustancia blanca con reflejos irisados. Salas cinematográficas. 7. Consonante. Punto cardinal. Adicionan. Forma pronominal. 8. Al revés, virtud teologal por la que creemos en virtudes de la religión. Linaje. Crucifera hortense. Símbolo del Azufre. 9. El que ha tenido éxito. Aspecto de un asunto o negocio. 10. Juegos de niños. Jarro de boca ancha y cuello corto. Oxido natural de calcio. 11. Señal de socorro. Fracmason. Hombre de poco entendimiento. 12. Artículo determinado. Conjunto de aspas de los helicópteros. Al revés, borde superior de la lancha. 13. Herencia. Cierta metal precioso, en plural. Símbolo del Molibdeno. 14. Adquiriese seso o cordura. Relativas al hueso.

**VERTICALES:** 1. Quitar la humedad de la ropa. Echase agua a una planta de otra persona. 2. Isla madrecórica de forma anular. Farol muy grande, en plural. 3. Consonante. Las que tienen sus partes más separadas de lo normal. Forma pronominal. Nombre de consonante. 4. Casualidad. Sacerdotes. Borde. 5. Aféresis de nacional. Detened. Costumbre en boga. 6. Al revés, nota musical. Existir. Cachorros de lobo. 7. Al revés, sin efecto. Pertenecientes al suero. Vocal. 8. Símbolo del Argón. Río de la plata. Conjunto de voces que cantan. 9. Al revés, ave rapaz diurna y alas muy largas, en plural. Perro. Voz de arrullo. 10. Al revés, nombre de mujer. Al revés, barnizan. Artículo determinado, plural. 11. Apócope de casa. Constitución de una cosa. Osculo. 12. Al revés, símbolo del Tantalio. Hijo de Noé. Bebida, cuerpo líquido. Símbolo del Azufre. 13. Desafiabas. Zalamería. 14. Cobijase. Orates.

**SOLUCIONES:** 1. Sábana. Ascacara. 2. Et. Zafa. Orates. 3. Coral. Lanas. 4. Alas. Suyas. Cal. 5. Rol. Penal. Taba. 6. Nacar. Cintas. 7. R. Sur. Suman. Se. 8. Et. Ralea. Col. 9. Ganador. Cartiz. 10. Aros. Bocal. Cal. 11. Sos. Masón. Bolo. 12. El. Rotor. Lera. 13. Legado. Oros. Mo. 14. Asesases. Ososas.



**Su familia  
se lo merece.  
¡Consígalo!**

**Chalets de 210 a 325 m<sup>2</sup>  
desde 17.188.000 pts.  
(en parcela de 500 m<sup>2</sup>)**

**LAS PRADERAS**  
Un estilo y calidad únicos

Km. 32 Autovía Madrid-Toledo

Dentro del Conjunto Residencial SEÑORIO DE ILLESCAS, una gran ciudad-jardín que contará con amplias zonas residenciales, comerciales, culturales y deportivas con más de 1,5 millones de m<sup>2</sup> de parques y jardines, estamos construyendo la Urbanización LAS PRADERAS.

Está compuesta de 4 manzanas de chalets adosados, con parcela propia de 250 m<sup>2</sup> y con una zona ajardinada común, piscina, tenis, parque infantil y jardines de ocio entrelazados por hermosas zonas peatonales.

Los chalets, con sistemas de seguridad integrados y cuyas superficies oscilan entre 210 y 325 m<sup>2</sup> tienen un esmerado diseño de fachada e interiores y unas cuidadísimas calidades entre las que destacan:

- Aislamiento térmico y acústico con doble acristalamiento climático en toda la vivienda.
- Carpintería exterior en madera noble barnizada e interior barnizada y lacada.
- Suelos de tarima en zonas nobles y moquetas en dormitorios.

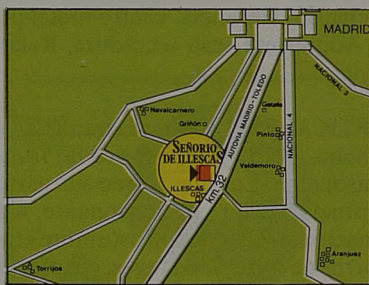

- Chimenea francesa de mármol en salón.
- Baños y aseos totalmente en mármol.
- Calefacción central por propano con control termostático en cada planta.
- Cocina totalmente amueblada.
- Presistema de seguridad y puerta de acceso blindada.
- Televisión vía satélite.

- Jardines totalmente terminados para cada chalet.
- Piscina y tenis.
- Barbacoa en jardín.

Información en la oficina de ventas de la propia Urbanización Km. 32 Autovía Madrid-Toledo,  
Tels.: (925) 51 34 00 - 51 34 04

**DEPROSA**

Pedro Muguruza, 5 - 1.º - 28036 Madrid  
Tels.: 259 30 03 - 04

CONTAMOS EN ESTA REALIZACIÓN CON:

**UNION FENOSA**

Proporciona la energía eléctrica en toda la urbanización

**RENFE**

colabora en la instalación de estación de ferrocarril propia en la urbanización

**Campsa**

Área de servicio con gasolinera en la urbanización

**REPSOL**

Servicio de gas propano a p.e. de cada parcela

**BUTANO**



**SEÑORIO DE ILLESCAS**