

CANFALI

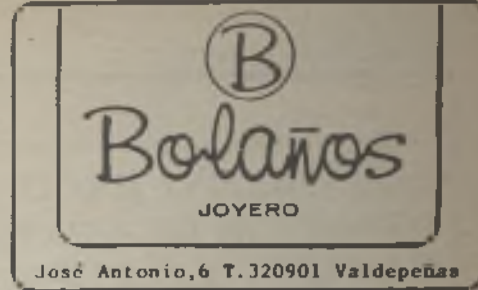

PERIODICO INDEPENDIENTE

VALDEPEÑAS Y COMARCA

Director: MANUEL ESQUEMBRE BAÑULS

NUMERO, 2.407 - 37

JUEVES, 10-X-85

45 pesetas

En el próximo número

EXTRA-AGROALIMENTARIA

Se celebró la 1ª Feria de Alimentación en Tarancón

Si no hay acuerdo entre Radio Sol y junta directiva LA AFICION VALDEPEÑERA NO PODRA SEGUIR EN DIRECTO EL PARTIDO DE SAN SEBASTIAN DE LOS REYES

Probablemente el partido que el Valdepeñas disputará el próximo domingo en el campo de San Sebastián de los Reyes no será retransmitido, como viene siendo habitual, por la emisora de Valdepeñas Radio Sol.

El motivo de la suspensión de la retransmisión atiende a la negativa del presidente del club, Daniel Morales, que ha puesto como condición para que el partido se pueda oír en Valdepeñas que la emisora pague los derechos de imagen al club valdepeñero.

Daniel Morales Serrano manifestó a nuestro semanario que se encuentra totalmente enfrentado con la emisora valdepeñera por el cambio de horario de su programa deportivo, que de las 2'30 de la tarde ha pasado a las 9'30 de la mañana, lo que a su parecer restará mucha audiencia a la información sobre el Club Deportivo Valdepeñas.

Por su parte el director de la emisora, Jesús María del Rey, manifestó a nuestro semanario que el cambio de programación no ha sido una decisión adoptada por la emisora de Valdepeñas, sino que viene como consecuencia de una reestructuración en la programación de la cadena a nivel nacional, señalando al mismo tiempo que la información deportiva sigue teniendo su espacio en una hora cercana a la que anteriormente tenía, concretamente de tres a tres y diez de la tarde, y de ocho a ocho y diez de la noche.

Al mismo tiempo el director de Radio Sol comunicó a este semanario que el asunto se encuentra ya en manos de la Asociación de la Prensa de la provincia de Ciudad Real, así como en la Asociación de periodistas deportivos y de informadores de Radio y Televisión.



La semana que viene nuestro semanario incluirá en sus páginas un pequeño extraordinario sobre la segunda edición de la Feria Agroalimentaria, que se celebrará en Valdepeñas del 19 al 23 de octubre.

En el mismo incluiremos

alguna colaboración relacionada con el sector agroalimentario, así como las últimas novedades que se produzcan en torno a la celebración de este importante acontecimiento que estará acompañado de la celebración del primer congre-

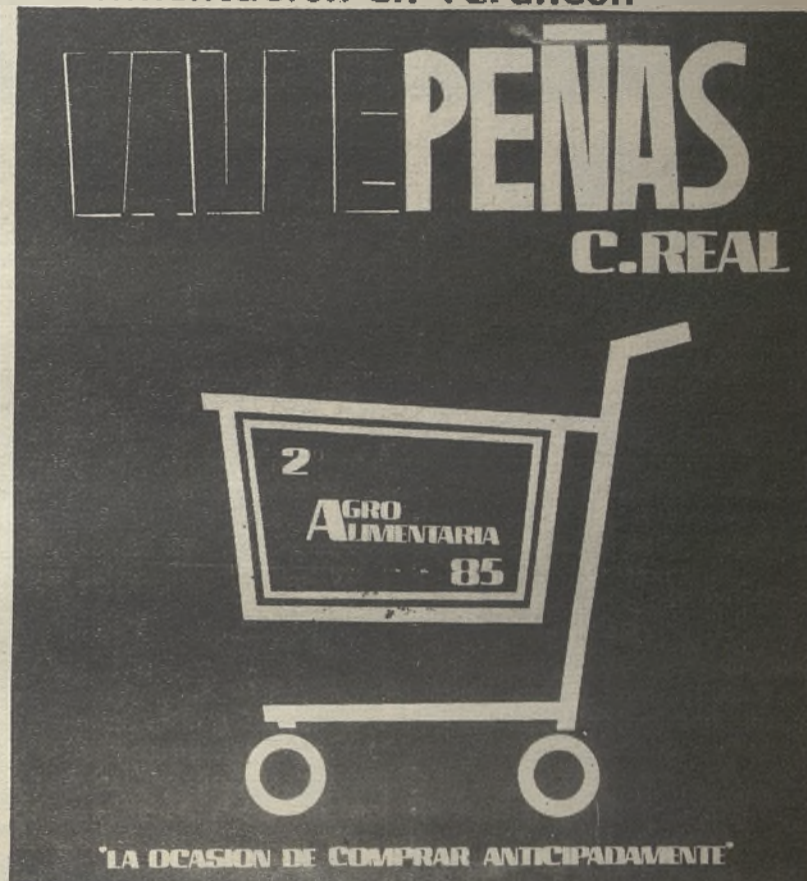

so de detallistas de alimentación de Castilla-La Mancha.

También incluiremos una lista de expositores y de cuantas jornadas técnicas tengan lugar en el recinto ferial.

Así mismo en este número publicamos un amplio reporta-

je sobre la recién finalizada 1ª Feria de la Alimentación que ha tenido como marco la ciudad conquense de Tarancón, y en la que estuvo presente un enviado especial de este semanario.

LA COMISION DEL PATRIMONIO APROBO EL PROYETO DE REMODELACION DE LA ERMITA DE LA VERACRUZ

El proyecto de remodelación de la ermita de la Veracruz fue aprobado el pasado jueves por la Comisión Provincial del Patrimonio Histórico Artístico con alguna ligera modificación.

Las modificaciones consisten en retirar los cambios que se hicieron en la fachada con el fin de disimular la elevación de la cubierta y sustituir la mezcla de caliza, madera y baldosas que según el proyecto constituirá el suelo por un único material.

Además la Comisión Provincial de Patrimonio acordó proponer el inicio de un expediente sancionador contra el Ayuntamiento de Valdepeñas por

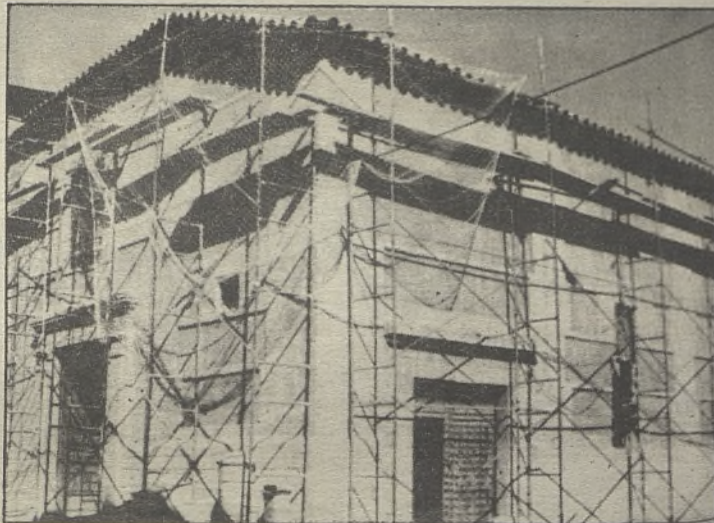

haber iniciado las obras sin la autorización de la misma.

Por su parte, Esteban López, declaró a este semanario, que las obras se iniciaron por recomendación del aparejador municipal, que informó del mal estado del tejado de la ermita, al tener en cuenta que durante esas fechas estaban utilizando ese edificio el Grupo Artístico El Trascacho y el Grupo de Coros y Danzas "Fermento", temiendo que se produjera algún accidente.

CASTILLA-LA MANCHA YA TIENE UNIVERSIDAD

GRUPO ASOCIADO BANCO DE CREDITO AGRICOLA CAJAS RURALES

Salvaguardar EL CAMPO

La Unión es nuestra Fuerza



EL CONSEJO REGULADOR DE LA DENOMINACION DE ORIGEN VALDEPEÑAS, GARANTIZA LA PUREZA DE SUS VINOS Y PROMOCIONA SU MERCADO INTERIOR Y EXTERIOR.



PATROCINADOR DEL HORARIO DE TRENES Y AUTOBUSES

HORARIO DE TRENES POR VALDEPEÑAS

Clase de tren	Llega	Para	Salida	Procedencia	Destino	Días de circulación
Expreso	1'32	2	1'34	Madrid	(1) Granada y Almería	Diario
Omnibus	2'01	5	2'06	Córdoba	Madrid AL.	Diario
Expreso	2'18	1	2'19	Madrid AL.	Granada	Del 27-6 al 15-9
Expreso	2'20	1	2'21	Málaga	Barcelona	Diario
Omnibus	2'55	4	2'59	Madrid AL.	Córdoba	Diario
Expreso	3'55	2	3'57	Barcelona	Málaga	Diario
Expreso	4'25	5	4'30	Granada	Madrid AL.	Diario
Expreso	5'33	2	5'35	Barcelona	Sevilla	Diario
Expreso	6'17	1	6'18	Almería	Madrid AL.	Diario
Expreso	6'30	2	6'32	Málaga	Madrid AL.	Del 26-6 al 27-9
Expreso	7'05	1	7'06	Algeciras	Irún-Hendaya	Diario
Tranvía U/T	7'24	1	7'25	Linares-Baeza	Madrid AL.	Diario
Tranvía U/T	8'01	1	8'02	Manzanares	Santa Cruz de M.	Diario
Expreso	10'08	1	10'09	Barcelona	Granada y Almería	Diario
Semidirecto U/T	10'20	2	10'22	Madrid AL.	Jaen	Diario
Tranvía U/T	10'21	1	10'22	Santa Cruz de M.	Madrid AL.	Diario
Rápido Talgo	11'00	1	11'01	Madrid AL.	Sevilla	Diario
Rápido Talgo	11'13	1	11'14	Sevilla	Madrid AL.	Diario
Rápido Torre del Oro	12'19	1	12'20	(2) Sevilla-Málaga	Barcelona	Diario
Rápido	13'05	1	13'06	Madrid AL.	Málaga-Sevilla-Cádiz	Diario
Rápido Torre del Oro	13'13	1	13'14	Málaga	Barcelona	Del 12-7 al 5-9
Rápido Torre del Oro	5'27	1	15'28	Barcelona	(3) Sevilla-Málaga	Diario
Semidirecto U/T	16'17	1	16'18	Jaen	Madrid AL.	Diario
Rápido Talgo	17'18	1	17'19	Madrid AL.	Granada-Almería	Diario
Rápido	7'20	1	7'21	Cádiz-Sevilla-Málaga	Madrid AL.	Diario
Rápido Torre del Oro	18'33	1	17'34	Barcelona	Málaga	Del 11-7 al 6-9
Rápido Talgo	18'38	1	18'39	Granada y Almería	Madrid AL.	Diario
Tranvía	19'25	1	19'26	Madrid AL.	Linares-Baeza	Diario
Expreso	20'44	1	20'45	Granada y Almería	Barcelona	Diario
Tranvía	21'24	1	21'25	Madrid AL.	Sta. Cruz de M.	Diario
Tranvía	22'00	1	22'01	Santa Cruz de M.	Alcázar	Diario
Expreso	23'28	1	23'29	Irún y Hendaya	Algeciras	Diario
Expreso	23'24	1	23'25	Sevilla	Barcelona	Diario
Expreso	23'58	3	0'01	Madrid AL.	Málaga	Del 27-6 al 28-9

(1) Del 27-6 al 15-9 circula solo con rama. Madrid-Almería
 (2) Del 12-7 al 5-9 circula solo con rama. Sevilla-Barcelona
 (3) Del 11-7 al 6-9 circula solo con rama. Barcelona-Sevilla

HORARIO DE LA ESTACION DE AUTOBUSES

SALIDA	DESTINO	HORA
VALDEPEÑAS	MADRID	8'10
"	PUERTOLLANO Y CIUDAD REAL	8'30
"	CIUDAD REAL (menos s. "habados)	8
"	VALENCIA	9
"	INFANTES (menos s. "habados)	9'15
"	SANTA CRUZ	11
"	JAEN Y UBEDA	11'15
"	MANZANARES-MADRID	11'30
"	INFANTES-COZAR	12
"	SAN CARLOS-LA SOLANA-CARRIZOSA	12'25
"	MANZANARES	12'30
"	MANZANARES-MADRID	12'45
"	JAEN	12'55
"	INFANTES	13'30
"	COZAR-ALBALADEJO	14'10
"	INFANTES-ALBALADEJO	14'15
"	CIUDAD REAL	14'30
"	TORRENUOVA-CASTELLAR DE SANTIAGO	14'30
"	PUERTOLLANO	16
"	INFANTES	16
"	CIUDAD REAL	17'45
"	MADRID	17'30
"	MANZANARES-MADRID	18
"	INFANTES-ALBALADEJO	18'30
"	ALBALADEJO-SILES	18'30
"	TORRENUOVA-CASTELLAR DE SANTIAGO	19'15
"	SANTA CRUZ-ALMURADIEL-VISO	20
"	SAN CARLOS-LA SOLANA	20
"	JAEN	21'15

todos estos servicios no funcionar "Han los domingos y festivos.

SERVICIOS DOMINGOS Y FESTIVOS

"	MANZANARES-MADRID	12'45, 17'45, 22 y 3'
"	JAEN-UBEDA	11'45
"	JAEN	18'15 y 22'15
"	ALBALADEJO-SILES	11'10

GUIA - COMERCIAL

SU ANUNCIO POR 500 Pts. A LA SEMANA

En su visita a Madrid no deje de visitar **MESON DEL TORO** Especialidades en jamón serrano y raciones variadas VINOS DE VALDEPEÑAS Cava San Miguel, 6

VENDO PISO
Cuatro dormitorios, dos cuartos de baño, garaje y trastero.
C/ Castellanos, 14. 3º C
Razón: Telf: 321518

Discoteca
LA CUEVA
Valdepeñas

SE ALQUILA PISO
A 50 mts. de la playa (Durante el mes de agosto)
Tlf.: 541775
Sr. Victoria

Peluquería UNISEX ENCARNA
C/ Veracruz, 11
Valdepeñas
Tfno: 323535

MANUEL MIGUEL MATEOS
Construcciones y mejora de su vivienda
Travesía Seis de Junio, 14
Tlf: 321093 - Valdepeñas

Dentro de pocos días abriremos el
MECANO

VISITE LA CASA DE CULTURA

CONSULTA DE DERMATOLOGIA Y VENEREAS
Calle Generalísimo, 29-31 A
Telf: 323757
Horario de consulta: de 6 a 8 de la tarde
Móviles: previa cita

Centro de reconocimiento de CONDUCTORES
Permisos: A-1, A-2, B-1, LCC
c./Seis de Junio, 40. 3º D. (Edificio Paris)
Nuevo horario de 5 a 8'30 h. **VALDEPEÑAS**

PARA QUE TARDE MENOS UN SERVICIO MAS

EXCMO. AYUNTAMIENTO DE VALDEPEÑAS



FARMACIAS

- Día 10.- D. Alfonso Sta. Mª. CReal, 22 - Tfno: 321870
- Día 11.- D. Juan Manuel Ruiz Rodero. CCristo, 1 - Tfno: 321925
- Día 12.- Dª. Cecilia Bernero. CVirgen, 32 - Tfno: 322133
- Día 13.- Dª. Andrea Gómez Caminero. CSeis de Junio, 56 - Tfno: 322795
- Día 14.- Dª. Josefa Blanco Sta. Mª. Avda. Estudiantes s - Tfno: 322715
- Día 15.- D. Antonio Giménez Cacho. CSeis de Junio, 20 - Tfno: 321615
- Día 16.- D. Vicente Palacios Recuero. CJose Antonio, 18 - Tfno: 321731
- Día 17.- D. Jesus de la Rubia. CBuensuceso, 18 - Tfno: 323832

TELEFONOS DE INTERES

- Bomberos.- 322800-04
- Casa de Socorro.- 321657
- Ambulatorio, S. Social.- 321554
- Policia Nacional.- 320469
- Policia Municipal.- 322804
- Guardia Civil.- 321803'
- Destacamento de Trafico.- 320851
- Servicio de Aguas.- 322714
- Electricidad.- 322300
- RENFE.- 323450
- Estacion de Autobuses.- 322866
- Correos.- 322596
- Juzgado Municipal.- 321970
- Juzgado de Primera Instancia.- 321765
- Taxis (Pza. España).- 320376
- Taxis (Avda. Generalísimo).- 320377
- Radio Sol.- 322554
- Canfali.- 321958

Ayer miércoles se celebró en el salón de actos de la Casa de la Cultura el acto de inauguración oficial del curso 85-86 en enseñanzas medias.

Esta es la primera vez que tanto el Instituto Nacional de Enseñanza Media Bernardo Balbuena, como el Instituto de Formación Profesional realizan conjuntamente este acto, que estuvo presidido por el director provincial de Educación, Francisco Ureña. Junto a él se encontraba en la mesa presidencial los directores de ambos centros, Herminio Ureña del

Instituto de Enseñanza Media, y Angel Paradas del Instituto de F.P.

Durante el transcurso del acto el dr. José Luis Navarro González, ex director del centro asociado de la Universidad a Distancia de Valdepeñas y catedrático de griego en un

instituto de Madrid, pronunció la conferencia titulada "Presencia del teatro griego en la actualidad".

Con anterioridad a la celebración del acto el director provincial de Educación, acompañado por los directores de los centros, hizo un breve recorrido por

los dos institutos, en los que visitó, por una parte las obras que se están realizando para la mejora de la calefacción en el Instituto Bernardo Balbuena, y el nuevo salón de actos del Instituto de Formación Profesional.

Por la noche, y tam-

bién en el salón de actos de la Casa de la Cultura, tuvo lugar una reunión entre el equipo de dirección del Instituto Nacional de Enseñanza Media y los padres de alumnos de dicho centro, con el fin de presentar las actividades académicas y de otro índole que se van a realizar durante el presente curso. En nuestro próximo número ampliaremos la información de estos actos, ya que la premura de tiempo nos impide informarles detalladamente de lo acontecido en el día de ayer.

RUEDA RATO



RADIO SOL F.M.

Programación de lunes a viernes

8'00 h.- Entre comillas (lunes a sábado)
10'00 h.- Sol de verano
12'00 h.- Bingo musical (lunes, miércoles y viernes)
12'00h.- Tablón de anuncios (martes y jueves)
12'30 h.- El Witness musical (lunes a sábados)
10'03 h.- Castilla-La Mancha, tu región (lunes a viernes)
13'30 h.- Objetivo: Castilla-La Mancha (lunes a sábado)
14 h.- Informativo en cadena
14'30 h.- Desde la banda
15 h.- En juego
16 h.- Los 22 al sol, (incluye a las 16'30, Movida joven)
18 h.- Paté de pollo (lunes a viernes)
19'30 h.- Teatro solo teatro
20'00 h.- Noticias
20'15.- La taberna (incluye los jueves a las 21 h. el programa Noches de España)
22 h.- Tren de noche

Informativos provinciales a las 10, 11, 12 y 19 horas.

PROGRAMACION DEL SABADO

8 h.- Entre comillas
10 h.- Sol de verano
11'30 h.- Pelusa y sus amigos
12'30.- El Witness musical
13'00.- Novedades FM
13'30.- Objetivo Castilla-La Mancha
14 h.- Informativo en cadena
14'30.- Desde la banda
15 h.- En juego
16 h.- Tarde de todos
19 h.- De 7 a 10
22 h.- Dándote la noche
2'30.- Despedida y cierre

PROGRAMACION DEL DOMINGO

9'00.- Dominical FM
14 h.- Conexión de sobremesa
19h.- Rock con limón
21 h.- Gol y punto
22 h.- Sol de noche
24 h.- Despedida y cierre

VALDEPEÑAS

C.REAL



'LA OCASION DE COMPRAR ANTICIPADAMENTE'

Congreso Regional de Detallistas de Alimentación



Institución Ferial de Valdepeñas

DEL 19 AL 23 DE OCTUBRE



IFEMA

EL CDS DE VALDEPEÑAS POSPONE SU CONGRESO HASTA LOS PRIMEROS DIAS DEL PROXIMO AÑO

Nuestro semanario informó hace algunos meses de la posibilidad de que en septiembre se constituyera formalmente la ejecutiva local del Centro Democrático y Social, (CDS).

José Antonio Jaime, presidente de la Getora del CDS en Valdepeñas, declaró el pasado martes a nuestro semanario que ha sido imposible realizar el congreso que diese paso a la constitución del comité local porque los afiliados con los que cuentan actualmente son muchos menos de los que en un principio creían.

En la actualidad los afiliados del Centro Democrático y Social en Valdepeñas son quince, aunque según el presidente de la Getora, esperan llegar a reunir a unos cincuenta a finales de este año. "De ser así, asegura José Antonio Jaime, el Congreso se realizará en los primeros días del próximo año".

Por el contrario, en otros pueblos de la provincia, el nivel de aceptación del partido del expresidente Adolfo Suárez es cada vez mayor, así lo asegura José Antonio Jaime, "sí, en

pueblos limítrofes a Valdepeñas las expectativas de nuestro partido son bastante buenas, aunque nosotros no tenemos excesiva prisa, porque lo que nos interesa es que los que se afilien a nuestro partido sientan sus postulados, lo que no vamos a hacer es afiliar gente para engrosar las filas del partido, sin asegurarnos de que son adptos a nuestro sistema".

Sin embargo, los suaristas de Valdepeñas, están comenzando a dar los primeros pasos, ayer miércoles celebraron la primera cena en un restaurante de Valdepeñas, que esperan institucionalizar para los próximos meses, en la que discutieron los problemas y vieron la posibilidad de aumentar el número de afiliados, así como están a la espera de instalarse definitivamente en una sede que les ha sido cedida.

Aparte, José Antonio Jaime, nos comentó que a partir de estos momentos, los hombres que configuran su partido, comenzarán a hacerse notar en la tribunas valdepeñeras, a través de comunicados, en los que manifestarán

sus puntos de vista sobre algunos temas de política municipal: "no somos un colectivo grande, pero la calidad de vida de Valdepeñas nos preocupa mucho, y en este sentido vamos a manifestarnos, diciendo las cosas que a nuestro parecer no están ocurriendo como deberían ocurrir en lo que se refiere al gobierno del Ayuntamiento, organización de la vida municipal, etc."

Entre los temas que más preocupan actualmente a los componentes del Centro Democrático y Social se encuentra la escasez de agua en Valdepeñas, "el tema de las aguas, ha valido, incluso, utilizándolo demagógicamente para captar votos en alguna campaña electoral. Yo pienso que ya va siendo hora de que se le exija al Grupo Popular lo que ofreció en su momento. En su programa electoral dijeron que el agua en Valdepeñas iba a dejar de ser un problema muy pronto, y llevamos ya cinco años oyendo hablar del pantano de Fresneda, sin que se solucione el problema".

PEDRO PINTADO

GUIA CULTURAL

Horas de visita:
Mañanas de 10 a 13 h. } Sólo días
Tardes de 19 a 22 h. } laborables

Festivos de 10 a 13 h.



Ya hemos abierto las puertas
para la temporada de invierno
con un gran ambiente.

Para los buenos clientes
tenemos la tarjeta de
acceso gratuito.



PROGRAMACION DE RADIO SOL VALDEPEÑAS
(Temporada 85-86. En vigor desde 1 de octubre de 1985)

LA MUSICA...

Pop-modernidades (domingo, 11.30 h).

LOS PROTAGONISTAS

- Perfiles (lunes a viernes, 17.30 h.)
- Da par en par (lunes a sábados, 10.00 h.)
- Tabasco (lunes a viernes, 20.15 h.)
- Castilla-La Mancha, tu región (lunes a viernes, 13.00 h.)

EL OCIO

- Meridional (domingo, 16.00 h.)
- Al séptimo, descanso (domingo, 9.00 h.)
- Tardes doradas (sábados, 16.00 h.)
- En gris (sábados, 21.00 h.)
- Witness musical (lunes a sábados, 12.30 h.)

SERVICIO PUBLICO

- Transbordo en Sol (lunes a sábados, 8.00 h.)
- Tablón de anuncios (martes y jueves, 12.05 h.)

LAS NOTICIAS

Comarcales: RADIO SOL NOTICIAS, (lunes a viernes a las 20.00 h).
Provinciales: (de lunes a viernes a las 19.00 h), (de lunes a sábados 10, 11, 12 h).
Regionales: Objetivo: Castilla-La Mancha (a las 13.30 h).
Nacionales: Informativo en Cadena Rueda Rato, a las 14.00 h.
Resúmen semanal: hasta la fecha (domingo 13.00 h.).

LOS DEPORTES

Desde la banda (de lunes a sábados, 14.30 h.)
En juego (de lunes a sábados, a las 15.00 h.)
Gol y punto, (domingos a las 21.30 h.)
Y además, la información en directo de todo el acontecer deportivo de nuestra comarca.

CAFE-BAR JUAN ALCAIDE



ESPECIALIDAD EN SUS VARIADAS
TAPAS DE COCINA
Juan Alcaide, 3
Telf: 323606 - Valdepeñas
Dirección - MIGUEL



VINOS Y
COMIDAS
Plaza Balbuena, 4
VALDEPEÑAS

AMBIENTE JOVEN



STOP JAZZ PUB
Valdepeñas
Telf: 321617

UNIVERSIDAD NACIONAL CENTRO ASOCIADO PROVINCIAL
DE EDUCACION A DISTANCIA "Lorenzo Luzurlago"

CURSO 85/86

Carreras que pueden estudiarse durante este curso 85/86:
DERECHO, C.C. EDUCACION,
C.C. ECONOMICAS, EMPRESARIALES,
FILOGIA, QUIMICAS Y
GEOGRAFIA E HISTORIA

Todas estas carreras se impartían completas.

PSICOLOGIA (1º, 2º, 3º y 4º)

- *Curso de acceso, para mayores de 25 años en Valdepeñas.
- *Curso de acceso, para mayores de 25 años en Alcázar de San Juan
- *Curso de adaptación para profesorado de EGB.

Para ampliar información: Tels: 322036 - 321614 (Valdepeñas)
y 545750 - 545754 (Alcázar de San Juan)

Plazo de matrícula del 1 de octubre al 15 de noviembre.
Horas de oficina de 10 a 13 y de 17 a 19 h.

IMPORTANTE: Se ruega a todos los alumnos la conveniencia de realizar la matrícula lo antes posible, con el fin de iniciar las clases a primeros de noviembre en aquellas áreas donde existan suficiente número de alumnos. El curso de acceso para mayores de 25 años, en la delegación de Alcázar de San Juan al igual que en la sede de Valdepeñas, se iniciará la primera semana de noviembre.

Para la temporada 85-86

CASTILLA-LA MANCHA PRESENTO EN BENIDORM SU RUTA TURISTICA "DON QUIJOTE"

Al acto asistieron los directores generales de Turismo de la Comunidad Valenciana (José María Perea) y de Castilla-La Mancha (Ismael Regio)

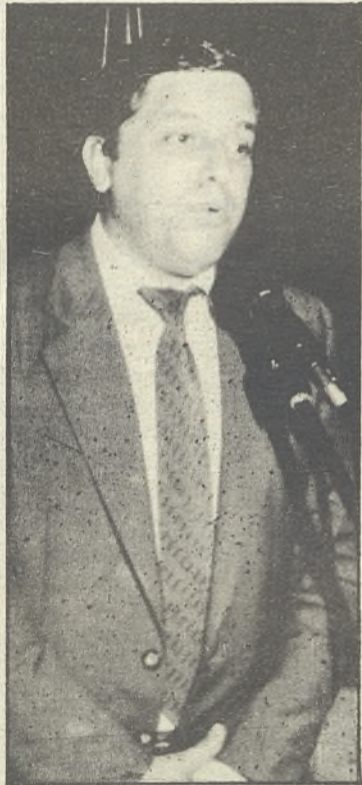

Ismael Regio, director general de Turismo de Castilla-La Mancha



Con "El canto del gallo", corto que la Junta de Comunidades de Castilla-La Mancha ofreció al numerosísimo público presente en la presentación de la nueva Ruta del Quijote, dió comienzo el acto, por segunda vez, de la oferta castellano-manchega en el ámbito turístico. La hora prevista para su inicio estaba fijada a las veinte treinta (8 30 de la tarde), pero hubo de comenzar con un retraso de treinta minutos porque el alcalde de Benidorm se retrasó ese tiempo.

Para empezar los representantes del gobierno autonómico castellano-manchego ofrecieron un corto cinematográfico en el que figuran, como únicos "actores", el Quijote y su inseparable Sancho Panza. Una película que mostró a los profesionales de Turismo en la Costa Blanca, los encantos turísticos que en aquella región puede encontrar el visitante deseoso de descubrir, no ya la ruta de Don Quijote, sino un paisaje nuevo, la monumentalidad del siempre

asombroso Toledo, la serranía de Guadalajara, los encantos de Cuenca, el desconocido Albacete y la gran Ciudad Real con sus enormes viñedos. Una oferta, como ya hemos dicho, para los que gustan de paisajes nuevos. Dentro de este conglomerado turístico existe la oportunidad que se ofrece a los amantes de la caza mayor y menor, la pesca en ríos, la navegación en grandes lagunas, equitación, etc., que en esta región es predominante y atractiva.

Lo que Castilla-La Mancha ofreció en Benidorm es compatible con la oferta turística de la Costa Blanca, concretamente con Benidorm y comarca de la Marina Baja, y ambas unidas pueden hacer y realizar un conjunto para el ocio de nuestros turistas imposible de ser superado. La Costa Blanca, Benidorm, ofrece sus playas, sus instalaciones para el entretenimiento y diversión de la juventud, su gran capacidad hotelera y poco más. Castilla-La Mancha puede ofrecer ese gran vacío

existente en Benidorm, rios, monumentos, un folklore rico y variado, un paisaje atrayente y nuevo, una selecta gastronomía popular, sus caldos y la cordialidad de sus ciudadanos.

EL ACTO

El primero en hacer uso de la palabra, una vez finalizó la película fue don Antonio Esquivias Sainz-Pardo, de la agencia de viajes "Altamira" que es la creadora, en combinación con el gobierno autonómico de Castilla-La Mancha y la empresa del hotel "Mesón de Don Quijote" (Mota del Cuervo), de esta ruta turística.

El señor Esquivias agradeció la numerosa asistencia de público y realizó un corto esbozo del cómo surgió la idea de esta ruta turística que fue promovida por Ismael Regio (director general de la Consejería de Turismo de Castilla-La Mancha), José María Palacios (industrial de Hostelería de Castilla-La Mancha) y el propio

orador, Antonio Esquivias. Hizo hincapie sobre los beneficios que puede aportar la oferta castellano-manchega a la gran clientela turística de la Costa Blanca.

Tras el señor Esquivias tomó la palabra el representante del gobierno de Castilla-La Mancha, Ismael Regio, que empezó agradeciendo la atención y acogimiento de la oferta de esta región. El señor Regio valoró los resultados obtenidos en la pasada temporada, satisfactorios aunque superables. Una superación que espera ver cumplida en la oferta de la presente temporada que, sin desmerecer la anterior, reúne más y mejores atractivos que todo tipo. El director general de Turismo recalcó que un programa por muy bueno que sea no sería nada sino contase con la colaboración y ayuda de quienes hacen la oferta a sus clientes, las agencias de viajes.

Después del señor Regio intervino el alcalde de Benidorm que, con sin-

ceridad, no supo estar a la altura de sus anteriores oradores. Catalán Chana se repite en demasía.

Por último habló el director general de Turismo de la Comunidad Valenciana José María Perea que tuvo palabras de reconocimiento hacia los promotores de la ruta del "Quijote" por considerar que la misma es un suplemento ideal a la oferta de la Costa Blanca. Dejó claro que no hay ni habrá competencia entre ambas zonas turísticas ya que Castilla-La Mancha, tiene un suplemento idóneo para un mayor atractivo de nuestra zona.

Poco más que decir. Sólo terminar diciendo que el acto fue culminado con una degustación de platos típicos de la región castellano-manchega y, como es natural, regada con sus ricos vinos.

Como muy bien dice el slogan de esta temporada de la "Ruta de D. Quijote": "un sueño posible".

MAESBA

El presidente Bono inauguró el curso académico 84-85 pasado viernes en Ciudad Real

CASTILLA-LA MANCHA YA TIENE UNIVERSIDAD



"A partir de hoy, Castilla La Mancha deja de ser la única región pluriprovincial de España que carece de universidad", ha dicho el Presidente de la Junta de Comunidades de Castilla La Mancha, José Bono, en la inauguración del curso académico 1985-86, que coincide con la puesta en marcha de la Universidad Regional. Bono ha declarado, en nombre de su Majestad el Rey, inaugurado el curso en la Escuela de Ingenieros Técnicos Agrícolas de Ciudad Real, en cuyo acto han participado el Secretario de Estado para Universidades e Investigación, Juan Rojo, el Rector de la Universidad de Castilla La Mancha, Isidro Ramos, el catedrático de Filosofía, Raimundo Drudis, quien ha dictado la lección inaugural, y el Secretario General de la Universidad, Lorenzo Sánchez.

En su discurso Bono ha dicho que "esperamos la Universidad integrada en la sociedad que comparta las aspiraciones de cuantos grupos y hombres la integra, especialmente los

más débiles, que esté capitalizada para adentrarse a las necesidades, que sea vanguardia a la hora de establecer objetivos, y que no sólo nos ofrezca ciencia y buenos profesionales, sino que, además, profundice crítica para todos los ciudadanos". Por último, Bono ha felicitado "a todos los que saben y pueden percatarse de que, al margen de cualquier ideología, la Universidad nos favorece, hasta tal punto que de no haber estado privados de ella nuestra realidad social y económica sería bien distinta de la que el olvido y la injusticia histórica nos ha proporcionado".

Por su parte, el Rector de la Universidad, Isidro Ramos, ha descrito la realidad de una Universidad que comienza su actividad este curso con 6.184 alumnos y 500 profesores para 16 centros, dispersos por los 80.000 metros cuadrados que tiene la región castellano-manchega, y cuyo modelo solo es posible hoy gracias a las nuevas ideologías y a la red de comunicación que entre los

distintos centros proporciona la red informática instalada.

"La Universidad" -ha dicho el rector- "tiene que atender a los intereses específicos de nuestra comunidad en la que se inserta, y posibilitar el acceso a la universidad en esta región, al tiempo que acabar con la discriminación, que por razones geográficas ha existido.

Al comienzo del acto el Secretario de Estado para Universidades e Investigación, Juan Rojo, ha declarado: "Mi presencia hoy aquí no es producto de la casualidad y he querido aprovechar esta oportunidad para congratularme con ustedes por la puesta en marcha de la nueva Universidad de Castilla La Mancha, largamente anhelada por los castellano-manchegos y en la que el gobierno invertirá, en este año de 1986 en torno a los 1.000 millones de pesetas, una universidad que viene a llenar un vacío histórico va a dar respuesta a las demandas culturales y científicas de esta Comunidad.

"Participar en el acto académico de la Universidad de Castilla La Mancha supone algo más que esta apertura ritual. Pronunciando que les dirijo cumplir un protocolo. Como ciudadana región, siento satisfacción de haber alcanzado un logro histórico, erigida una fundación: a partir de Castilla-La Mancha ser la única región provincial de España que carece de Universidad.

Hoy nace una universidad cuyo destino se mueve entre la realidad y la utopía, porque integra lo existente y huyéndose de los teóricos, aquí se construye una universidad que sirve.



Discurso del presidente Bono en el acto de inauguración del curso académico de la Universidad de Castilla-La Mancha

llano-manchegos, y muy especialmente a quienes su situación económica no permite estudiar fuera de su región.

Realismo, porque partiendo de lo existente y creando nuevos centros, nos movemos en la única vía correcta. Es decir, sirviendonos del conocimiento de lo probable estamos reforzando la suerte de lo que es posible.

Realismo para los primeros pasos, pero utopía para su máximo desarrollo posible. Fue el motor utópico de tantos y tantos castellano-manchegos que comenzaron a pedir la Universidad hace años, lo que nos permite hoy celebrar este acto. Y es nuestro entusiasmo y el trabajo de todos lo que nos llevará a rematar definitivamente la obra.

En esta tarea siempre nos encontrareis como aliados, sin embargo, construir una Universidad no es tarea de políticos, sino fundamentalmente de la Comunidad Académica.

En ella, en vosotros, los castellano-manchegos tenemos desde hoy depositadas muchas y viejas esperanzas. Esperamos una Universidad integrada en la sociedad, que comparta las aspiraciones de cuantos grupos y hombres la integren, especialmente de los más débiles, que esté capacitada para adelantarse a las necesidades y sea vanguardia a la hora de establecer objetivos.

No es un desatino afirmar que esperamos de nuestra universidad que se vincule a su tierra y no sea solo un centro dedicado a expender títulos.

Todos esperamos no solo que la universidad nos ofrezca ciencia y buenos profesionales, sino que, además, profundice en la democratización de la cultura y construya puntos de referencia crítica para los ciudadanos.

Todos estamos desinteresadamente interesados -valga la paradoja- en nuestra universidad, para que se consolide como templo de la inteligencia y recupere el sentido primigenio del

concepto de academia: ese colectivo de ciudadanos que de forma, democrática, aprenden y enseñan bajo la supervisión de los más expertos.

Termino, y lo hago con palabras de felicitación. Felicitación a todos mis conciudadanos. Felicitación que expreso con enorme alegría. Con la alegría de quien conociendo el proceso en todos sus pasos, valora lo conseguido como lo que muchos no esperaban, que otros nos negaban por imposible y que entre todos hemos alcanzado.

Felicitación, por tanto, a todos los que saben y pueden percatarse de que,

al margen de cualquier ideología, la Universidad nos favorece hasta tal punto que, de no haber estado privados de ella nuestra realidad social y económica sería bien distinta de la que el olvido y la injusticia histórica nos ha proporcionado.

Felicitación a todos los que se alegran de que Castilla-La Mancha avance, cualquiera que sea el objeto o el sujeto de su progreso.

Mi reconocimiento al pueblo de Castilla-La Mancha que, si tantas injusticias soportó en la historia, no fue la menor estar carente de Universidad.

Universidad de Castilla-La Mancha

CRONOLOGIA

12 DE SEPTIEMBRE DE 1979

Entrada en las Cortes de la Proposición de Ley del Grupo Centrista sobre creación de la Universidad. (B.O. Cortes Generales de 27 de septiembre de 1979).

7 DE MAYO DE 1980

Se toma en consideración la Ley por unanimidad de los Sres. Diputados. (B.O. Cortes Generales de 24 de junio de 1980).

15 DE JUNIO DE 1982

Aprobación definitiva por el Congreso de los Diputados de la Ley de creación de la Universidad. (B.O. Cortes Generales de 28 de junio de 1982).

10 DE JULIO DE 1982

Publicación en el Boletín Oficial del Estado de la Ley de Creación de la Universidad.

31 DE JULIO DE 1982

Publicación en el Boletín Oficial del Estado del Decreto de Distribución de Centros dictado por el Ministro Mayor Zaragoza.

26 DE OCTUBRE DE 1982

Publicación en el B.O.E. de la Orden de 21 de octubre del mismo año, sobre la Composición y funcionamiento de la Comisión Gestora de la Universidad de Castilla La Mancha.

10 DE NOVIEMBRE DE 1982

Se nombra Presidente de la Comisión Gestora a D. Isidro Ramos Salavert. (B.O.E. de 24 de noviembre de 1982).

28 DE FEBRERO DE 1984

El Consejo de Gobierno de la Junta de Comunidades hace pública su propuesta sobre la configuración de la Universidad.

11 MAYO DE 1984

Por una orden del Ministerio de Educación y Ciencia se

regula la composición de la Comisión Gestora de la Universidad de Castilla La Mancha (B.O.E. de 27 de junio de 1984).

7 DE JUNIO DE 1984

La Comisión integrada por la Secretaría de Estado de Universidades, el Rectorado y la Consejería de Educación y Cultura acuerda, tras diversas sesiones de trabajo desde el mes de marzo, los centros de nueva creación en la Universidad.

23 DE OCTUBRE DE 1984

Comparecencia de la Secretaria de Estado de Universidades, Carmina Virgili, ante el Senado sobre la Universidad de Castilla La Mancha.

25 DE OCTUBRE DE 1984

Comparecencia del Consejero de Educación y Cultura de la Junta de Comunidades de Castilla La Mancha, José María Barreda Fontes, ante el Senado sobre la Universidad de Castilla La Mancha.

4 DE FEBRERO DE 1985

El Consejo de Rectores dictamina favorablemente la creación de las primeras facultades de la Universidad de Castilla La Mancha.

2 DE ABRIL DE 1985

Mediante Real Decreto, se incorporan a la Universidad de Castilla La Mancha diversos centros universitarios, hasta entonces integrados o adscritos a las Universidades de Alcalá de Henares, Complutense, Autónoma y Politécnica de Madrid y Murcia.

24 DE JULIO DE 1985

El Consejo de Ministros autoriza la puesta en marcha de la Universidad de Castilla La Mancha desde el curso 1985-86.

4 DE OCTUBRE DE 1985

Inauguración de la Universidad de Castilla La Mancha, coincidiendo con la apertura de curso.



¿COMO ES SU IMAGINACION?

Prescindiendo de la imaginación eidética difícil de explicar en pocas palabras, característica de los individuos de una imaginación excepcional, cuya particularidad es poseer una mente fotográfica y estereocópica. El término fue inventado por el psicólogo alemán Jaensch.

A finales del siglo XIX, Sir Francis Galton, a parte de inventar el método estadístico, fue el primero que realizó una investigación sobre la imaginación, y calculó que el 60% de la población la tenía muy viva, eidética o no, estas personas, según el autor eran más creativas y flexibles que las que te-

nían menos imaginación, de éstas últimas se ha dicho que no pueden pasar, lo cual no es del todo cierto.

El profesor Bartlett, estudiando el mecanismo de la memoria llegó a la conclusión de que la población humana se divide en dos grupos fundamentales; los de memoria visualizadora y los de memoria verbalizadora. El neurólogo Dr. Walter, estudiando las ondas del encefalógrafo calculó que el 15 por ciento de la población piensa exclusivamente en términos visuales, otro 15 por ciento lo hace en términos verbales y el resto empleando una mezcla, pero sin llegar a determinar si

las dos mitades del cerebro que reflejan las dos funciones, se relacionan recíprocamente.

Se oye decir a ciertas personas que carecen de imaginación, esto es totalmente falso, pues no podríamos explicarnos cómo estas personas se defienden ante las vicisitudes de la vida.

Los de imaginación visualizadora encuentran dificultades para realizar conceptos abstractos y les es difícil entender los escritos de los filósofos altamente conceptuales, que a veces operan con conceptos que no suelen tener nada que ver con el mundo real.

En una encuesta hecha en los EE.UU. y por cierto muy oportuna, porque allí están los americanos y los europeos del norte, del sur, del este y del oeste, claro está, sobre los científicos; se llegó a la conclusión de que los físicos, químicos y biólogos, eran de imaginación primariamente visualizadora. Por el contrario, psicólogos, antropólogos y sociólogos eran de imaginación verbalizadora.

Habría que hacer una estadística sobre los políticos, legisladores y administradores.

Hasta la fecha vivimos en un mundo orientado hacia lo verbal y conceptual, en el

cual el verbalizador tiene mayor preeminencia.

Sería conveniente procurar establecer un equilibrio entre las dos tendencias para llegar a la formación de una sociedad más en consonancia con la realidad del mundo actual, y del mundo del futuro.

Durante siglos los españoles hemos vivido encerrados en unos mitos, y unas ideologías, que han hecho poco propicio la creación de un clima favorable al desarrollo de la investigación científica y técnica.

Es hora de rectificar.

JESUS GOMEZ ROMAN

"Hay que sentir emociones, experiencias nuevas e inquietantes, vivir el momento, vibrar", todos estos tópicos y muchos más se oyen en las conversaciones que quieren ser profundas cuando se toca el tema del mejor sistema de vida, la panacea universal del modis vivendi. No se pretende aquí moralizar ni hacer una crítica altisonante y destructiva de unas ideas que, por serlo, son respetables. Pero parece que por seguir esta receta contra el aburrimiento se cae en una dogmática harto rígida y lo que en último término se lleva a la práctica es una farsa ante uno mismo, y ante los demás de un divertimento que se queda en pretensión, un dinamismo vital que es solo en apariencia, pero en realidad sedentario. Y es que hay pocos ciudadanos del mundo, además ¿quién dice que para vivir plenamente hay que viajar por exóticas tierras y conocer ermitaños, suicidas y filósofos?. Así se vive muy bien, pero el entramado de la realidad ofrece otras alternativas, y, es más, la simplicidad misma también hace sentir sensaciones embriagadoras y delirantes si es éste el objetivo, y no es conformismo.

Se reniega continuamente del propio origen, todo lo de fuera es mejor y no cabe cuestión alguna. Para obtener el carnet de haber vivido mucho no hay más que pasar una temporada en Ceilán, hacer un safari en Senegal y haber vivido pobremente en una buhardilla parisina o londinense (guerra a la vulgaridad).

La palabra patriotismo es profana y pecaminosa, aunque, gracias a la celestial autoridad, de un tiempo a esta parte se reconoce la calidad del cine español y la moda va progresando así como la mayoría de las artes. Se confunde el concepto de patriotismo asimilándolo inmediatamente a un sector político.

Ya centrándonos en la patria chica, el problema se agrava. Nos estimulamos una y otra vez artificialmente para olvidarnos de dónde estamos porque aquí, en la muy heroica ciudad, parece ser que la vida no llega, no hay locales de diversión suficientes, "Madrid nos mata", ¡Olé! por la feria de Sevilla y que viva el desarraigo.

Todos estos males son única y exclusivamente valdepeñes.

"RENEGANDO DE LAS PAMPANAS"

ros. Estamos entre dos aguas como lugar de paso que somos: la influencia de la movida madrileña que traen los cuatro jabatós que se han impresionado al ver el primer punky saliendo del metro y entrando en Rok-Ola a fantasear y olvidarse de quienes son un rato, y por otro lado la profunda raigambre del cante flamenco, los "Chichos" in concert" y los hembras que nos sentimos en un tablao y flecos al vuelo.

La movida madrileña para comer los cocos de los de Madrid se cuece, pero el cante flamenco es otra cuestión. Aparte del móviles lucrativos, es inevitable que al valdepeñero le guste y le mueva, por la influencia que ha recibido durante siglos de la tierra andaluza.

Esta tradición es digna y su respetabilidad no se pone en duda.

Lo que no es aceptable es que llegue al punto de trastocar una identidad o impida que aflore y además se fomente en fechas que tendrían que afirmar al ser valdepeñero, manchego, tachando así el verso alcaidiano "mancheguizar tu Mancha más manchega", (de qué te sirvió la Cardecha...).

Al final, mientras en otras tierras se enorgullecen de su origen, aquí se reniega, se cree que, por no tener, no tenemos ni Historia, y la tenemos (que les pregunten a los legajos que viven en la calle Real). El elegantísimo traje manchego se cambia por pañuelos portugueses y la simple y constante realidad valdepeñera, el paisaje de su campo, su humor... ignorados.

No, no hay que irse muy lejos a vivir emociones sublimes y apasionantes. Cualquier mente abierta y sensitiva puede comprobar lo enigmático del horizonte que divide el cielo y la tierra, otro mar, otro infinito. El olor de las calles en la vendimia no se encuentra en ningún sitio, sólo aquí. Aquí también está la cuna de grandes personalidades. Realidad llana como la llanura en que se asienta y simple como la línea de los dos mares.

Procuremos no vivir en una ciudad desmembrada, desunida y rechazada por sus propios habitantes y aprendamos a ver

la belleza del ser manchego. Que se queden aquí, que sean profetas aquí, quienes tienen unas pocas inquietudes.

Si no se reconoce a quienes luchan por mantener nuestro espíritu, mientras la juventud siga queriendo irse lejos a vivir una película y si no nos acep-

tamos tal y como somos, queriendo ser otros, es muy probable que Valdepeñas, por mucho banco que tenga en Seis de Junio, vuelva a su origen más remoto, vuelva a Luparia: tierra de lobos.

A.G.C.



SEA SOLIDARIO CON SUS VECINOS
NO MALGASTE EL AGUA,
TODOS LA NECESITAMOS

-Se mantiene el servicio alterno de agua por parte del Ayuntamiento.

AVISO: Se comunica a todos los vecinos que tengan algibe o depósito de agua que desconecten el grupo de presión entre las 6 de la tarde y las 7 de la mañana del día siguiente.

Es un consejo de la Delegación de Aguas Potables
del Ayuntamiento de Valdepeñas

EL PENSAMIENTO: LA BASE DE LA ACCION, LA ACCION: LA BASE DEL LOGRO, EL LOGRO: LA BASE DE LA PLENITUD

Escribir sobre el pensamiento es escribir sobre la manifestación más sutil y maravillosa de un ser maravilloso que es el hombre. Escribir sobre algo infinitamente poderoso. Es como el sol para la tierra, o como la luna para la noche. El pensamiento se define a sí mismo, pero un servidor de Vds. va a cometer la osadía de definirlo, desmenuzarlo e interpretarlo.

El pensamiento es un impulso de energía. Se compone de dos partes: sonido y significado. El sonido influencia una parte del cerebro y el significado nos da una comprensión de la naturaleza del pensamiento. Así pues a través del sonido y el significado la mente toma o elimina el pensamiento.

¿De dónde surge el pensamiento?

Del interior de la mente. Es en el interior de la mente donde se localiza una fuente de energía, felicidad, creatividad e inteligencia. A todo esto le llamamos fuente del pensamiento. La física le llama estado de vacío o campo de todas las posibilidades. Pero nosotros nos quedamos con la fuente de los pensamientos que está localizada en el interior de la mente.

A medida que desarrollamos nuestra mente se va desarrollando el pensamiento. La calidad del mismo va aumentando, mejorando la calidad de la acción. Como el nombre del artículo dice: el pensamiento es la base de la acción; pensamientos correctos traerá acciones correctas. Pensamientos útiles traerá acciones útiles; pensamientos poderosos traerá acciones poderosas.

La acción es la base del logro. Cuando la acción viene determinada por un pensamiento útil y creativo el logro de esta acción viene precedido por la utilidad y creatividad del pensamiento. Esto da como resultado, felicidad y prosperidad para uno mismo como para los demás, así como para el medio ambiente. Aquí tengo que recordar lo que la física dice: nada existe aisladamente, todo está interrelacionado. Un leve dolor de muelas y la influencia en la persona que lo padece es total.

Ahora vamos a pasar a desglosar qué tipo de pensamientos hay y la natu-

raleza de éstos:

EL ARTE DE PENSAR

Empezaremos diciendo que el pensar es un arte. El arte de pensar consiste en producir los pensamientos más eficaces con el mismo consumo de energía mental. Un pensamiento debe expresarse sin tensión ni esfuerzo. Este es el arte de pensar: el mínimo esfuerzo y el máximo resultado.

Para que esto suceda la mente debe estar desarrollada el cien por cien. Ahora, según la psicología solo hay un 5 ó un 10 por ciento de desarrollo mental. De ahí que los pensamientos vayan en esa proporción de efectividad y calidad.

Necesitamos fortalecer y desarrollar el campo de todas las posibilidades localizado en el interior de la mente avivando así la fuente de los pensamientos para que éstos surjan más prácticos y efectivos. Las técnicas de autorrealización que vienen de oriente son un ejemplo vivo para desarrollar el cien por cien de la mente.

El yoga, la meditación trascendental... son medios para llegar a desarrollar la totalidad de la mente, y así producir pensamientos útiles, correctos, inteligentes, creativos.

EL PENSAR CORRECTO

Un pensamiento correcto es aquel que produce una buena influencia, armoniosa, útil y de apoyo para la vida del pensador y para la de todo el universo. Un pensamiento correcto es un pensamiento que está de acuerdo con el proceso natural de la evolución y que no produce ninguna otra persona.

Todos sabemos que hay pensamientos que nos enfadan, molestan o irritan. También hay pensamientos que nos producen felicidad, sosiego, otros nos producen

éxitos, triunfos. Como el pensamiento es un impulso de energía con una parte de sonido y otra de significado está influenciado psicológica y fisiológicamente. De ahí, dependiendo de unos u otros pensamientos que el hombre se comporte de una u otra forma.

No parece que sea posible mantener la mente ocupada pensamientos que siempre sean correctos, simplemente tratando de pensar de un modo correcto. Los intentos conscientes para mantener solo pensamientos correctos fatiga a la mente. Para que la mente llegue a mantener con éxito solo pensamientos correctos debe cultivársela de tal manera que, de modo natural, solo tenga pensamientos correctos. Si la mente no desarrolla el cien por cien de sus posibilidades, nunca tendrá esta capacidad.

Intelectualmente, no hay medio de saber con seguridad qué pensamientos son absolutamente correctos. Aún cuando la rectitud de un pensamiento pudiera juzgarse intelectualmente, esto podría ocurrir sólo una vez que el pensamiento hubiera ya surgido y hubiera sido examinado para descubrir si era o no correcto. Pero para entonces, el pensador y el ambiente ya hubieran sido influenciados por su calidad. De modo que no es posible garantizar sólo pensamientos correctos, hasta que la mente desarrolle dentro de sí misma un estado tal, que no pueda abrigar pensamientos incorrectos. La meditación trascendental es una técnica para el desarrollo total de la mente. Es a través de la práctica de la meditación trascendental que el pensamiento correcto va teniendo lugar en la mente. Desechando la mente poco a poco y a través de su desarrollo los pensamientos inútiles y perjudiciales.

EL PENSAR UTIL Y CREATIVO

Un pensamiento útil es aquel que es creativo y tiene un propósito constructivo en la vida. La mente se ocupa en un pensamiento, con el fin de que pueda desarrollarse y utilizarse para dar satisfacción a algún deseo.

Hay gentes que sueñan despiertas, agotan sus mentes en fantasías. Una forma de pensar tan poco práctica es un gran desgaste de energía, lo cual, priva al pensador de la

facultad de pensar con precisión y de tomar decisiones. La eficacia en la acción depende de la eficacia del pensamiento que, a su vez, depende de la habilidad de la mente para apreciar el pensamiento en su nivel más sutil.

Si queremos vivir una vida digna, si queremos vivir una vida en libertad, si queremos tener éxitos y no fracasos, si queremos tener salud y no enfermedad, aprendamos entonces a pensar.

JULIAN GARCIA SANCHEZ

EN EL KM. 7 DE LA CARRETERA
DE LA SOLANA USTED ENCONTRARA:

MESON RESTAURANTE

AZUL

CHEF: EL TIGRE

COCINA INTERNACIONAL

Toda clase de vinos
de Valdepeñas

SUPER SPAR

EN VALDEPEÑAS, EN LA CALLE
MEDIODIA 16, TIENES A TU SERVICIO,
UN SUPER SPAR

- Whisky Long Jhon..... 1.020 ptas.
- Anís de la Asturiana..... 375 ptas.
- Whisky Dyc..... 395 ptas.
- Ginebra Augustus..... 285 ptas.

Tel: 32 14 02



"Cueva
FLAMENCO
VALDEPEÑAS
CARTUJA"
C./ GENERAL SANJURJO, 13, esquina c./ Unión
¡VEN A VERNOS!

Mesón

EL TROTÉS

COCINA MANCHIEGA

Teléfono 322608 - 322612
Ard. Estudiantes, 47**BAR VERACRUZ**

Tapas variadas

Plaza Veracruz
Teléfono 321152**FOTO
ESTUDIO
VALDEPEÑAS**PLAZA DE ESPAÑA, 4
TELÉFONO 320070-REPORTAJES DE BODA
-CARRETES DE AFICIONADO
BLANCO Y NEGRO Y COLOR**La Solana**

Después de los sustos, con mayúsculas, que todos los campesinos solaneros pasaron hace unos meses cuando las heladas, granizada y sequía como remate, ha llegado la hora de la vendimia y el resultado que se está obteniendo pone el acento real sobre lo que se esperaba de antemano. La cosecha es pobre en todos los sectores que componen la agricultura solanera y además se le une el gran problema de no poder llevar las uvas a Valdepeñas por no pertenecer a la denominación de origen de aquella ciudad. Solamente unos pocos son lo que han podido hasta el momento vender su mercancía a las bodegas valdepeñeras a unos precios que sobrepasaban con creces los que aparecen en las tablas de la localidad.

Días pasados nos acer-

VENDIMIA-85

camos hasta la Cooperativa Santa Catalina para poder observar el movimiento que existe en la presente campaña; allí nos informaron de que cada día se están moliendo unos 400.000 kl. de uva, toda ella blanca. La graduación oscila entre los 11 y 12 grados y se prevee una cosecha del 50% menos que el año pasado. Como decíamos antes esto era lo previsto, pero es duro para el campesino que durante todo un año ha estado al pie del cañón tratando de hacerlo lo mejor posible para conseguir unos resultados satisfactorios y que en sólo unos momentos todo se viene abajo como por arte de magia. Tampoco falta quienes en estos momentos sepan aprovechar sus cálculos para obtener unos beneficios que de otra manera no podrían con-

seguir, lo decimos por aquellos que cobran dos cosechas en una sola temporada, puesto que se llevan el beneficio de sus fincas y los seguros de la helada y pedrisco, nos consta que muchos, algunos agricultores hicieron esos seguros cuando ya había pasado todo, amén de otras fórmulas que no viene a cuento reseñar... Y es que en estos casos se hace efectivo el refrán de "A río de revuelto ganancia de pescadores" y hay muchos que han lanzado sus cañas enigmáticas y misteriosas con el cebo de la mentira. Naturalmente el campo es la Cenicienta pobre, y la mayoría de sus hombres se las ven y desean para poder seguir luchando contra los despropósitos que el tiempo les tiende año tras año.

Nos decían en la Cooperativa que hasta el mo-

mento todo va normal, abrió las puertas el 25 de septiembre y se espera cerrar mucho antes que en años anteriores. También nos pasamos por la bodega para ver la fermentación del mosto, y allí nos informaron que el tiempo tampoco acompaña todo lo que debía, pues sí hace mucho calor y le cuesta mucho a las tinajas hervir la dulce consecuencia que ha de transformar en alcohol el producto final que se persigue. De todas formas estos problemas se solucionan perfectamente y no pasan de pequeños apuros para el enólogo.

El precio de la uva blanca en las bodegas de La Solana está establecido en 1'10, aunque parece ser que existe una bodega que ofrece 1'15.

LUIS ROMERO DE AVILA

**SANIDAD, POLITICA
TERRITORIAL Y AGRICULTURA,
LAS CONSEJERIAS MAS
BENEFICIADAS POR EL
REPARTO DE LOS 50.000
MILLONES DEL PRESUPUESTO
DEL 86**

Como se había anunciado en ocasiones precedentes, los Presupuestos Generales de la Junta de Comunidades de Castilla La Mancha, en el año 86 rondarán los 50.000 millones de pesetas. Según avanzó el pasado miércoles, en rueda de prensa, el portavoz del Ejecutivo autonómico, Rafael Martín Sanz, tras la reunión que celebró el Consejo de Gobierno el pasado martes la distribución estimativa del Presupuesto por Departamentos es la siguiente: Sanidad, Bienestar Social y Trabajo, 13.150.000 de pesetas (27%); Política Territorial, 10.300.000 pts. (21%); Presidencia y Gobernación, 9.100.000 pts. (19%); Agricultura, 8.770.000 (18%); Educación y Cultura, 3.200.000 (7%); Industria y Comercio, 1.500.000 (3%); Transportes y Comunicaciones, 870 millones (2%); Economía y Hacienda, 570 millones, y la Presidencia del Gobierno Autónomo, 250 millones. La cifra que percibirá la Administración regional vía Fondo de Compensación Interterritorial girará alrededor de los 11.200 millones de pesetas, de los que el 53% irán a pasar a la Consejería de Política Territorial, el 21% a Agricultura, el 12% a Sanidad, el 8% a Educación y Cultura, y el 5% a Transportes y Comunicaciones. Al Fondo de Compensación Interterritorial es preciso agregarle los recursos propios de la Junta de Comunidades, con los que se completarán los Planes de Inversiones del ejercicio venidero.

A tenor de las manifestaciones de Martín Sanz, en la reunión del día 15 quedarán ultimados los Presupuestos-86, a falta en estos momentos de concretar las partidas de determinados capítulos y secciones.

El Portavoz del Ejecutivo no descartó la posibilidad de que se emita deuda pública para programas muy específicos, cuestión ésta que se estudiará igualmente el martes 15. En otro momento, Rafael Martín Sanz desmintió que la Junta de Comunidades vaya a crear un Fondo especial para la

Federación de Municipios y Provincias de Castilla La Mancha, si bien indicó que habrá fondos para programas especiales a desarrollar en algunos municipios, similares a los que ya se han propiciado en alguna oportunidad.

El Consejero de Gobierno, conocido mediante un informe de Hernández Molit, el estado de la ejecución presupuestaria del 85, que, en palabras del Portavoz del Gabinete, "es satisfactorio".

A propuesta del Consejero de Economía y Hacienda fue aprobado el Decreto de nombramiento de los Delegados provinciales de su Departamento: José María Lázaro, en Cuenca, Javier Arenillas, en Albacete, María Rosa Chicharro, en Toledo, Hilario Moraleda, en Ciudad Real, y Julio Gutiérrez, en Guadalajara.

En Agricultura, el Consejo de Gobierno concedió "luz verde" a sendos Decretos por los que se declaran a Pozanco y Atenza Monte, en la provincia de Guadalajara, zonas de utilidad pública para llevar a cabo acciones de concentración parcelaria. Dichas concentraciones han sido solicitadas a la Junta de Comunidades por los propios agricultores afectados.

El Consejo de Gobierno fue informado por el titular de Política Territorial acerca de la actualización de anualidades en proyectos de vivienda, carreteras y obras públicas, para asegurar que al término del año natural esté invertido el 100% de lo previsto en estas materias en los Presupuestos del año en curso. Además, Gregorio Sanz dió cuenta de la adquisición de suelo en la localidad alcarreña de Cantalojas para la edificación de viviendas de Promoción Pública, y de la cesión gratuita de suelo al Ayuntamiento de Puertollano (C. Real), para construir en una parcela de 51.500 metros cuadrados instalaciones deportivas. Por último, Jesús Martín será el representante del Gobierno Autónomo en las Juntas generales de accionistas de Gestur de Guadalajara.

**DOCE MILLONES
DE PTAS. EN PREMIOS**

SORTEO EXTRAORDINARIO**31 de Octubre**

Entre las IMPOSICIONES realizadas durante el mes de Octubre
SORTEO final de
Un APARTAMENTO AMUEBLADO
en la Manga del Mar Menor!

Día Universal del Ahorro

**CAJA DE AHORROS
DE CUENCA Y CIUDAD REAL**

NUESTRA CAJA

Sólo 1/3 del recinto ferial está ocupado por stands del sector TARANCÓN CELEBRA SU I MINI-FERIA DE ALIMENTACIÓN

Fernando Novo, consejero de Comercio, Industria y Turismo de la Junta de Comunidades de Castilla-La Mancha fue el encargado de inaugurar el pasado jueves en Tarancón la 1ª Feria de Alimentación de Castilla-La Mancha. Junto al consejero se encontraban el presidente de la Diputación Provincial de Cuenca, Pedro Sagar y el alcalde de la ciudad anfitriona.

En su discurso, Novo, repitió lo que ya viene diciendo desde que la Junta de Comunidades optó por la conuense ciudad de Tarancón como sede de las muestras de alimentación en Castilla-La Mancha, "que sea en Tarancón se ha decidido porque la Consejería de Agricultura, en mi opinión la más autorizada, estimaba que Tarancón era el sitio idóneo por un motivo fundamental y ese motivo es la cercanía al mejor mercado que tiene toda España, Madrid. Eso es lo que el consejero de Economía y Hacienda llama la renta de situación y esto hay que aprovecharlo porque cada vez que se invierte hay que jugar con las mayores ventajas".

También durante su alocución, el consejero de Comercio, destacó que ésta es la única feria alimentaria que su consejería reconoce como exponente del sector en Castilla-La Mancha, "la política de ferias que sigue la Junta de Comunidades es una política que tiene que estar presidida por criterios exclusivamente profesionales, en la región las ferias no se hacen para promoción de nadie, se hacen para promocionar una actividad económica, en este caso en Tarancón, de la agroindustria y del sector alimentario y tiene que ser el propio sector el que saque adelante estas actividades, ciertamente con el apoyo de las instituciones. Pero no esperéis algo más que colaboración, los sectores profesionales en la región, los que quieran tener ferias, tienen que hacerlas y los demás colaboramos, no las hacemos los demás y los sectores colaboran, bajo ningún concepto será así".

Tras el discurso inaugural, las autoridades iniciaron un recorrido por el recinto ferial,



dándose la curiosa circunstancia, de que tanto el consejero como el presidente de la Diputación eligieron diferente itinerario para recorrer la muestra alimentaria.

Esta primera feria de Alimentaria de Castilla La Mancha ha contado con un presupuesto total de 28 millones de pesetas, de los que tres son aportados por la Junta de Comunidades, seis por la Diputación Provincial de Cuenca y otros tres por el Ayuntamiento de Tarancón. Asimismo la Feria obtendrá ayudas de algunas instituciones, como la Confederación de Cajas de Ahorro y la Cámara de Comercio e Industria de la provincia de Cuenca.

El resto según informaba el periódico conuense, "El día de Cuenca", deberá ser sufragado por los expositores que son un total de 46 y que deberán pagar a razón de 6.500 pesetas el metro cuadrado.

Una vez visitada la Feria por este enviado especial, hay que decir que difícilmente los expositores podrán sufragar los alrededor de 14 millones de pesetas que faltan para completar el presupuesto, ya que el número

de stands presentes en esta primera edición ha sido muy inferior de lo que en un principio se preveía.

Como dato significativo, de la poca asistencia de firmas alimentarias hay que señalar que aproximadamente un tercio de la nave instalada para acoger a los expositores no ha sido utilizado. Por otra parte, otro tercio de la misma nave se ha "llenado" con tractores y vehículos industriales de un concesionario de Tarancón (ver fotografía adjunta). Solo la otra tercera parte ha estado ocupada por stands, de los que buena parte pertenecían a instituciones (Sociedad de Fomento Regional, Cámara de Comercio e Industria, Hidroeléctrica Española, Cajas Rurales, Cooperativos del campo de Castilla-La Mancha, Federación de Cajas de Ahorro de Castilla-La Mancha).

Realmente los expositores relacionados directamente con la alimentación han sido bien pocos, aunque siempre y según las explicaciones de los implicados en la realización de la Feria hay que tener en cuenta que esta es la primera edición esperando que en años posteriores la partici-

pación en la misma sea mucho mayor.

También hay que destacar que durante los últimos días y ante la escasa afluencia de profesionales, la Junta de Comunidades, a través de su Consejería de Agricultura se ha visto obligada a requerir la presencia de algunos organismos. Este es el caso del Consejo Regulador de la denominación de Origen Valdepeñas, que según fuentes autorizadas, decidió, en su última reunión de Consejo no acudir a Tarancón, pero posteriormente una llamada de la presidente, que con anterioridad había sido llamada por el director general de Ordenación Agraria de la Consejería de Agricultura obligó a dicho ente a estar presente en la Feria.

Una de las novedades más importantes de esta Feria de Tarancón ha sido la presencia de un stand representativo del Consejo Regulador de la Denominación de Origen del Queso Manchego, que tienen su sede en nuestra localidad, y que aún se encuentra recurrida por el Tribunal Supremo.

Durante el resto de días que se ha celebrado la Feria, que fue

clausurada el domingo, el recinto ferial ha sido visitado por distintas autoridades regionales, entre las que cabe destacar, la presencia de los consejeros de Presidencia, Rafael Martín Sanz y de Agricultura, Fernando López Carrasco, que han insistido en sus declaraciones en la viabilidad de Tarancón como sede permanente de esta feria de alimentación, aduciendo su estratégico enclave geográfico como motivo fundamental de la elección.

A continuación y a modo de resumen de las visitas y actividades que se han desarrollado incluimos en este artículo algunas declaraciones de políticos que la han visitado, obtenidas de las páginas especiales que durante todos los días de la Feria ha publicado "El día de Cuenca".

Fernando López Carrasco, consejero de Agricultura de la Junta de Comunidades de Castilla-La Mancha. "Tenemos que tener en cuenta que ésta es la primera feria y le veo futuro, pues Tarancón está muy bien situado geográficamente. Se trata de potenciar el sector agroalimentario para que la Feria sea un lugar de contacto y no de visita entre las distintas fuerzas que componen el sector: productores, comerciantes, industriales, etc.". También el consejero opina en las páginas del Día de Cuenca sobre la viabilidad de la Denominación de Origen del queso manchego, "No renunciamos en absoluto, y la Junta está aportando el dinero para los costes y la asesoría jurídica para sacarlo adelante".

Rafael Martín Sanz, consejero de Presidencia. "Creo que la presencia de la Junta aquí está bien patente con la presencia de la Sociedad de Fomento Regional que tiene un capital cien por cien de la Junta de Comunidades y otras empresas en condiciones similares. El apoyo creo que ha sido decisivo. Ha estado el consejero de Industria, Fernando Novo, y todo su equipo apoyando esta feria. Y también consta que el consejero de Agricultura está francamente interesado. Pensamos que la iniciativa privada debe apoyar, y no protegerse artificialmente. Creo que la Junta ha apoyado y apoyará decididamente esta feria.

En cuanto a la existencia de dos ferias, creo que Valdepeñas tiene una feria del vino, la feria de Tarancón está donde debe de estar, además de ser una buena semilla para que Cuenca comience a despertar gran interés por este tipo de actividades y que año tras año se vayan mejorando".

PEDRO PINTADO



Durante el puente del Pilar II CAMPEONATO REGIONAL CASTELLANO MANCHEGO DE MONTAÑISMO

Durante los próximos días 11, 12 y 13 del presente mes, se celebrará en el bello pueblo serrano de Majaelrayo, junto al majestuoso Pico Ocejón, símbolo de los montañeros alcarreños, en la provincia de Guadalajara, el II Campeonato Regional de Montaña, con la organización del Club Alcarreño de Montaña, coincidiendo con su XV aniversario, y bajo el patrocinio de la Federación Castellano-manchega de Montañismo.

A este campeonato podrán asistir todos los montañeros federados de nuestra región que lo deseen, y que quieran conocer un poco más de esta tierra serrana de Guadalajara, donde muchas veces el hombre se une con la naturaleza.

También es de destacar la colaboración de Cruz Roja y Protección Civil.

ACCESO AL CAMPAMENTO

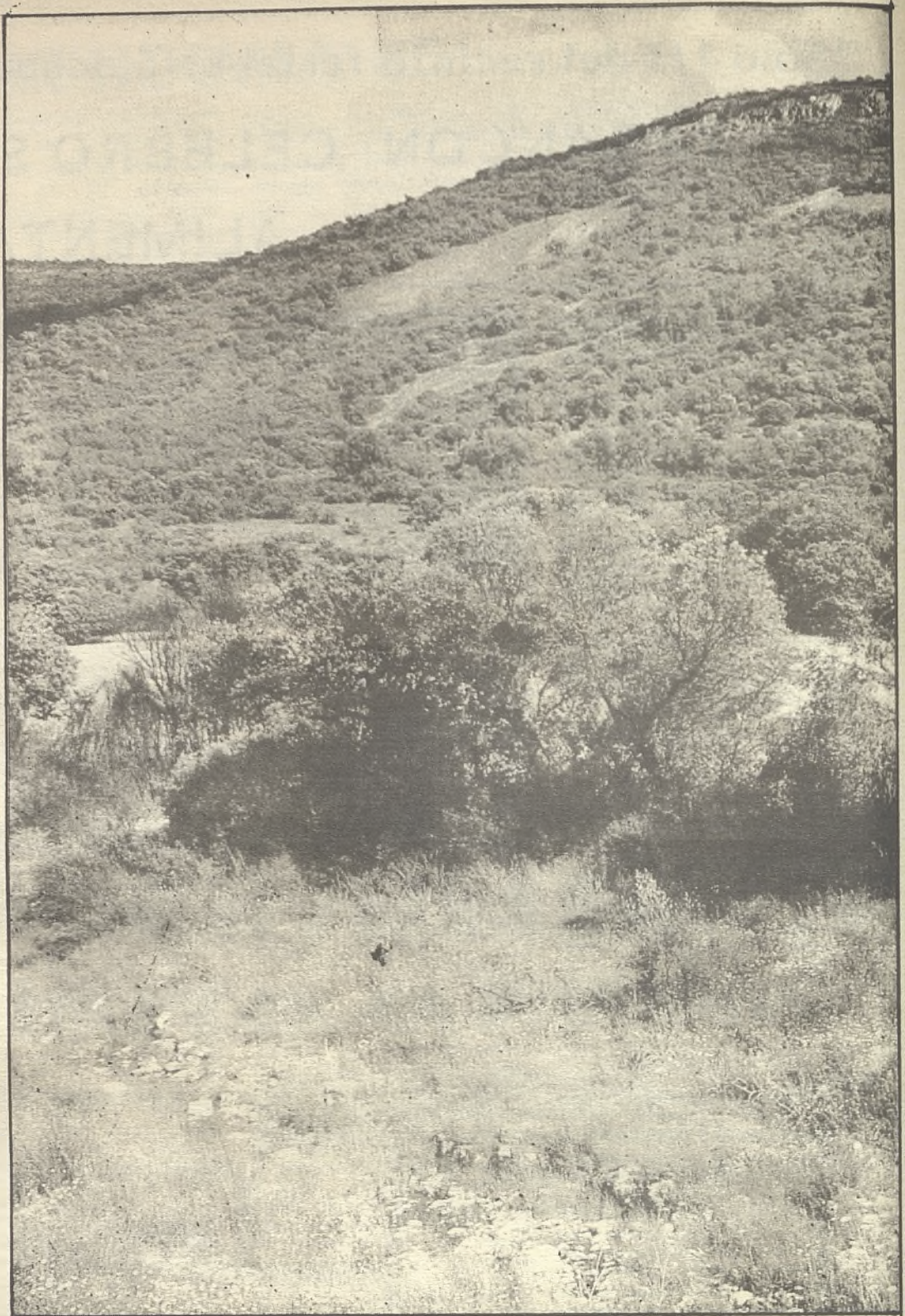
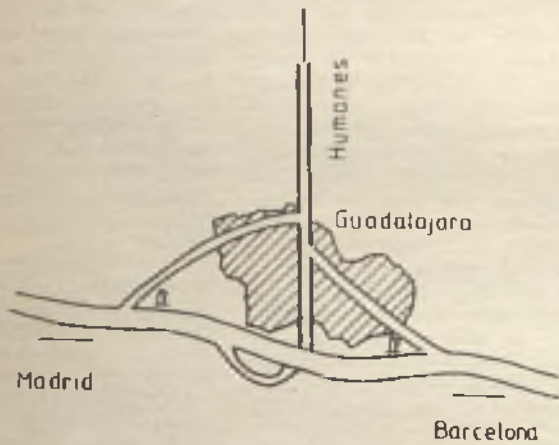
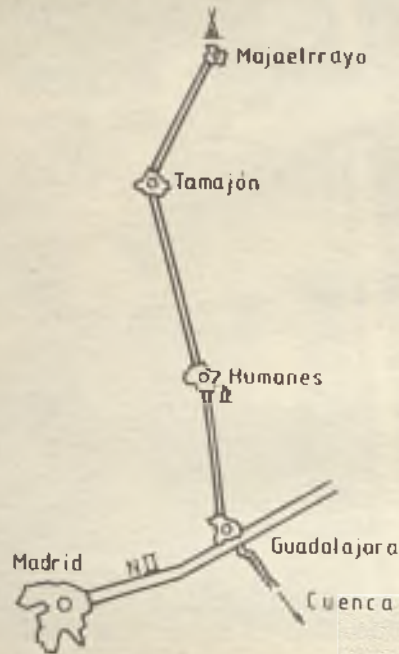

PROGRAMA DEL II CAMPAMENTO REGIONAL DE MONTAÑA CASTELLANO-MANCHEGO

DIA 11 - VIERNES

POR LA TARDE, LLEGADA DE ACAMPADOS.

- 19,00 horas: INAUGURACION. Saludos de los Presidentes del C.A.M. de la Federación Castellano-Manchega y del diputado de la Zona.
- 21,00 horas: CENA.
- 22,30 horas: DIAPOSITIVAS.
- 24,00 horas: SILENCIO.

DIA 12 - SABADO

- 9,30 horas: MISA.
- 10,30 horas: MARCHA A VALVERDE DE LOS ARROYOS, pasando por Ocejón y Chorreras. Los escaladores serán transportados en autocar hasta Valverde.
- 14,30 horas: COMIDA EN VALVERDE.
- 16,00 horas: REGRESO A MAJAELEYO.
- 21,00 horas: CENA.
- 22,30 horas: PELICULA.
- 24,00 horas: SILENCIO.

DIA 13 - DOMINGO

- 9,30 horas: DEPOSITAREMOS UN RAMO DE FLORES EN LA TUMBA DE -EL ENCARNA-.
- 10,00 horas: MARCHA AL JARAMILLA.
- 14,00 horas: COMIDA.
- 16,00 horas: CLAUSURA Y DESPEDIDA.

NOTAS

La Acampada se realizará en el Refugio de Majaelrayo, que dispone de servicios y duchas dobles, lavabo, fregadero, espacio para cocinar, lumbre baja y dormitorio con suelo de madera. Se necesita saco y colchoneta.

Posibilidad de comer en restaurante, se están haciendo gestiones para comidas a buen precio.

El CLUB ALCARREÑO invitará a la comida del día 12 o la del día 13.

Si en la acampada hubiera niños pequeños que no hicieran las marchas, se organizarían para ellos actividades especiales.

SERVICIO DE CRUZ ROJA Y PROTECCION CIVIL

- Patrocina: FEDERACION CASTELLANO-MANCHEGA DE MONTAÑISMO.
- Organiza: CLUB ALCARREÑO DE MONTAÑA.
- Colabora: EXCMA. DIPUTACION PROVINCIAL DE GUADALAJARA.

Al final del encuentro se sufrió

CERO EN PUNTERIA A LOS DELANTEROS DEL VALDEPEÑAS

Valdepeñas, 2 - Fuensalida, 1

C.D. Valdepeñas.- Leal, Saez, Sanchidrián, Sainz, Artesero, Cano, Damián, Espada, Javi, Asesio y Dani. En la segunda parte, Mata sustituyó a Espada que fue largamente aplaudido por el público.

Fuensalida.- Fernando, Maya, Alonso, Acedo, Juan Antonio, Castell, Afán, Valentín, Emilio, Moya y Lucho. En el segundo periodo Antonio y Novella sustituyeron a Alonso y Valentín.

Árbitro.- Zambrano Pajarón, auxiliado en las bandas por González Izquierdo y Vargas Manzano. Buena actuación del colegiado en el primer tiempo dejando jugar y aplicando bien la ley de la ventaja. En el segundo periodo se le complicó el partido al errar varias veces en la señalización de las faltas. Pitó un penalty contra el Valdepeñas por mano de Mata dentro del área y sin embargo a los pocos minutos obvió descaradamente una mano también dentro del área del defensa del Fuensalida Maya.

Mostró tarjetas amarillas a Maya, por detener un balón con la mano, Alonso por una fuerte entrada a Javi y a Moya por protestar, todas ellas en el último cuarto de hora del partido, no mostró ninguna tarjeta a los jugadores del Valdepeñas.

GOLES

1-0. Mto. 40.- Jugada perfecta de Espada que deja el balón en bandeja a Cano que dispara y Dani en semifallo remata a gol.

2-0. Mto. 50.- Pase perfecto de Saiz a Javi que centra para que Espada en plancha remate deteniendo forzosamente al portero y el despeje en corto del mismo hace que el balón quede libre para que de nuevo Dani establezca el 2-0.

2-1. Mto. 70.- Mano de Mata dentro del área que el colegiado señala como penalty, que se encarga de transformar Emilio.

INCIDENCIAS

Partido jugado a las cinco de la tarde, con algo más de media entrada. Algunos aficionados del Fuensalida en las gradas del Polideportivo Municipal. Juego correcto por ambos equipos, solo al final del encuentro hubo un pequeño problema entre un sector del público y el banquillo del equipo toledano, aunque sin llegar a ocurrir nada de relevancia.

COMENTARIO

"Las cosas del fútbol". Esta frase se puede oír frecuentemente entre los aficionados cuando la sorpresa salta en cualquier estadio. En Valdepeñas no llegó a saltar la sorpresa, pero bien poco le faltó. El resultado final del encuentro, una victoria local por un apretado dos-uno, es totalmente engañoso para cualquiera que no viera el partido. Los que estábamos presentes, no podíamos

dar crédito a lo que estábamos viendo cuando en el último cuarto de hora, después de haber transformado Emilio el penalty para su equipo, el Fuensalida en un par de ocasiones tuvo la oportunidad de igualar el marcador, menos mal que Leal, que no había tenido que hacer absolutamente nada durante el resto del partido tuvo dos felices intervenciones.

Y digo que no podíamos dar crédito a lo que veíamos, porque en los 75 minutos anteriores el Club deportivo Valdepeñas había disfrutado de un gran número de oportunidades para haber colocado en el marcador guarismos poco usuales en los partidos de fútbol.

Pero la poca fortuna de los delanteros valdepeñeros, a lo que hay que unir alguna que otra buena intervención del meta Fernando hizo imposible que el balón entrada cuando todo el mundo desde la grada cantaba el gol.

Y es que en la primera parte el juego del conjunto local rayó la perfección, todas las líneas funcionaron en perfecta sincronización y la defensa y la línea media del Fuensalida se veían impotentes para frenar el gran juego valdepeñero.

Tanto la defensa, en la que hay que destacar a todos sus componentes, como la línea media, donde destacó especialmente Espada, canalizaban los balones hacia los puntas, llegando en casi todas las ocasiones con claridad ante la meta defendida por Fernando, pero era en esos últimos metros cuando la suerte volvió la cara a los delanteros, fallando goles incomprensiblemente.

Así las jugadas de peligro se van sucediendo en botas de Dani sobre todo que por falta de rodaje, ya que este ha sido el primer partido que ha jugado completo, no llega a culminar con éxito las buenas oportunidades que se le presentaron. Durante este primer tiempo, el delantero valdepeñero estrelló el balón en el larguero, y efectuó un gran remate de cabeza, que magníficamente blocó Fernando, desperdiciando en el minuto 20 la mejor oportunidad de la primera parte, al quedarse solo frente al portero y enviar el balón fuera. Asensio, Sanchidrián y Javi también dispusieron de inmejorables oportunidades para desnivelar el marcador.

El ansiado gol llegó en el minuto cuarenta de la primera mitad, y vino como consecuencia de una magistral jugada de Espada, que en un par de metros dribló a dos defensas pasó hacia atrás, para que Cano que venía lanzado disparase, y posteriormente Dani en semifallo remachó el primer tanto.

Antes de finalizar esta primera mitad, Sanchidrián, que se mostró pleno de fuerzas, desperdició una nueva ocasión, al plantarse solo frente al portero

y disparar ingenuamente.

La segunda mitad comenzó con las mismas características que el tiempo anterior, el Valdepeñas seguía jugando con el Fuensalida, que no podía hacer absolutamente nada por frenar a los hombres locales, sobre todo a España, el mejor hombre de Valdepeñas y a Asensio y Javi, que estuvo muy entonado durante todo el partido, demostrando que su puesto no es de delantero centro nato, sino media punta. Ante esta situación no era extraño pensar que un nuevo gol subiría al casillero local, y efectivamente así fue, a los cinco minutos de iniciado el segundo tiempo, Sainz manda un pase perfecto en su ejecución a Javi que desde la línea de fondo, centra para que Espada remate un soberbio testarazo, que fue detenido forzosamente por Fernando, cuyo despeje quedó libre y de nuevo Dani, que se encontraba libre de marca envió el balón a la red.

A partir de este momento el Fuensalida, realizó algún que otro tímido contraataque, sin llegar con peligro a la puerta de Leal. También a partir del minuto 10 aproximadamente el árbitro comenzó a perder los papeles, señalando faltas cuando no lo eran y perjudicando con sus decisiones al equipo local.

Como consecuencia de esa ligera reacción del Fuensalida vino el penalty. Mata da al balón con el brazo dentro del área, aunque previamente un delantero visitante había cometido falta. El árbitro no duda en señalar el penalty, que transforma Emilio.

A partir de esos momentos el equipo local se transformó completamente, haciendo mal lo que había realizado muy bien. En este desbarajuste local influyó mucho el control de Espada, el hombre que mandaba en el centro del campo y que ocasionaba las más serias oportunidades de gol, por Mata.

A pesar de todo el Valdepeñas siguió gozando de buenas oportunidades, sobre todo por parte de Dani, que solo delante del portero, manda una vaselina que sale muy desviada y Javi, que después de driblar magistralmente a tres contrarios lanza desviado.

Los últimos minutos fueron de toma y daca y ocurrió lo que comentábamos al principio de la crónica, y es que los espectadores no creían lo que estaba sucediendo, llegando en algunas ocasiones a pedir al árbitro que señalara la finalización del partido, cuando la más normal es que en esos últimos minutos el Valdepeñas hubiera jugado tranquilamente apoyado por un marcador de escándalo.

III PEDRO PINTADO

VESTUARIOS

TASIO

-Muy extraño este partido, en el que su equipo ha gozado de

un gran número de oportunidades y solo ha ganado por la mínima

-Sí, efectivamente, ha sido así, el equipo ha jugado bien hasta que he hecho el cambio de Espada por Mata, posteriormente con el penalty que nos han pitado se nos han puesto las cosas muy difíciles. El equipo no ha tenido serenidad y hemos seguido adoleciendo de la falta de puntería.

-¿Por qué el cambio de Espada por Mata?

-Yo he visto que el partido prácticamente estaba sentenciado, aunque esto no se puede decir hasta que no acaba. Pero he creído que ellos eran impotentes de poder hacernos un gol. Además han sacado un jugador de refresco que en algunas ocasiones podía con Espada, entonces pense sacar a otro jugador para suplir esta deficiencia. Tengo que darle la razón al público, porque el cambio ha salido mal.

-¿Qué le ha parecido el equipo rival?

-Lo he visto flojo, me parece que es un equipo que va a pasar apuros. Solo le he visto tesón a última hora.

-¿Como ha visto la actuación del árbitro?

-Ha podido influir en el resultado con ese penalty que nos ha pitado, porque después si existe la compensación Castilla ha hecho otro penalty, al tocar un balón con la mano dentro de su área.

-¿Cómo se encuentran los jugadores aquejados de lesiones?

-Desgraciadamente con Sito y Cala no vamos a poder contar en todo lo que resta de primera vuelta. Rubalcava es muy posible que pueda jugar el domingo, tenía una gastroenteritis pero ya parece que está mejor.

-La semana que viene difícil compromiso para su equipo, ¿qué espera de ese partido?

-El San Sebastián de los Reyes, es un equipo homogéneo, con mucha seriedad, muy disciplinado en el campo, marcador. Pienso que va a ser muy difícil batirlo.

CARLOS SANCHEZ DE LAS MATAS

-¿Cómo ha visto el encuentro?

-Bueno, el Valdepeñas ha tenido muchas oportunidades, pero también nosotros hemos podido empatar el partido, sobre todo en la segunda parte. Hay que tener en cuenta que el fútbol son noventa minutos.

-¿Qué opinión le han merecido los dos equipos en este partido?

-Bien, creo que la afición se habrá entretenido, porque ha visto luchar a todos los futbolistas.

-El año pasado el Fuensalida se convirtió durante los primeros encuentros en el equipo revelación, ¿qué le pasa este año que se encuentra hundido en los últimos puestos de la tabla?

-Nosotros hemos incorporado 16 jugadores nuevos con respecto al año pasado, solo quedan cuatro de la anterior temporada, de los que solo han jugado dos, también tenemos el handicap de las lesiones sobre todo en defensa, donde nos han fallado los subveinte.

El Training autógeno de Schultz UN RECURSO SENCILLO Y EFICAZ CONTRA EL STRESS

J.V. GARCIA

Schultz, neurólogo y psicoterapeuta alemán, al buscar un método opuesto a la hipnosis, es decir, sin sugestión exterior y sin lazo de dependencia entre el hipnotizador y el hipnotizado, descubrió la posibilidad, para ciertos individuos cultos y de espíritu crítico, de entrar en el estado particular de hipnosis mediante una acción voluntaria y personal.

Al proceder a numerosas sesiones de hipnosis, el profesor Schultz había observado que, al comienzo de la inducción hipnótica, los pacientes experimentaban con regularidad constante una serie de sensaciones corporales conducentes a ese estado de desconexión que constituye el estado hipnótico. Tuvo entonces la idea de hacer experimentar a priori a sus pacientes esas sensaciones corporales para ponerlos en un estado próximo a la hipnosis. Y se encontró la agradable sorpresa de constatar que los resultados confirmaban sus previsiones. El principio del método de Schultz consiste, pues, en ejercicios fisiológicos racionales determinados (sensaciones de pesadez, calor, etc.) con el fin de poner en reposo al espíritu y al cuerpo.

El método Schultz es un método personal, reduciendo al mínimo la sugestión provocada por un operador.

Se utiliza en psicoterapia con muy buenos resultados en casos de asma bronquial, de úlcera de estómago, trastornos digestivos; igualmente en casos de "tics", tartamudos, calambres del escritor, miedo a presentarse en público. Finalmente se ha constatado éxitos en casos de impotencia masculina y de frigidez. Por último se ha empleado como complemento del entrenamiento deportivo en la preparación a los juegos olímpicos, y, a nivel de empresas, como sustitutivo de la gimnasia de descanso, con miras a la recuperación, a la distensión y, por consiguiente, a una mayor eficacia profesional.

A continuación se expone el ciclo inferior del Training autógeno que está al alcance de cualquier persona que busque un sistema fácil y eficiente de relajación. Su práctica habitual lleva a un sorprendente dominio progresivo de las sensaciones corporales. Describamos el T.A. y más concretamente su ciclo inferior.

CONDICIONES MATERIALES

Son las que encontraremos

en todos los ejercicios de "estados segundos":

- habitación tranquila (asegurarse de que ningún ruido vaya a turbar la relajación).
- temperatura ni muy caliente, ni demasiado fría.
- semioscuridad.

POSICION

Para un primer ejercicio resulta preferible echarse. Se tomará la precaución de colocar un cojín bajo la nuca. Los brazos quedarán en ligera flexión a lo largo del cuerpo, con las palmas hacia abajo.

Los pies estarán vueltos hacia el exterior.

También puede uno instalarse en una butaca confortable. El ideal es poder flexionar los antebrazos en un ángulo de 135 grados, que corresponde exactamente al equilibrio entre flexores y extensores.

Toda la superficie de las plantas de los pies debe estar en contacto con el suelo, y la nuca y la cabeza deben estar sostenidas por cojines si fuera necesario. Finalmente, las rodillas estarán separadas de forma que queden relajados los músculos de los muslos.

Si no se dispone ni de butaca ni de cojines, cabe instalarse en una silla o un taburete. Es la posición de "cochero de simón".

El cuerpo se desploma, se oprime verticalmente sobre sí mismo, la cabeza queda colgando hacia delante, la espalda curvada. Como anteriormente, los muslos han de estar relajados y los antebrazos descansando sobre ellos.

PRIMER EJERCICIO

- se cierran los ojos.
- se representa mentalmente de la manera más intensa posible la fórmula: "estoy totalmente tranquilo". La imagen mental que se evoca puede ser una apacible escena, en medio de la naturaleza: orilla del mar, campo, montaña. Hay que tratar de desarrollar la imagen mental en toda su amplitud: visual, auditiva, olfativa, gustativa y táctil.

- se pasa luego a la segunda fórmula: "mi brazo derecho (izquierdo para las personas zurdas) es muy pesado".

Unos instantes después esta sensación de pesadez es auténticamente experimentada.

- se "vuelve" entonces a la "superficie" de la manera siguiente:

- a) hacer varias flexiones y extensiones energicas con

los brazos.

b) inspirar y expirar profundamente.

c) abrir los ojos.

- progresivamente, a lo largo de las sensaciones, se añaden las fórmulas siguientes: "mis dos brazos son pesados, mis brazos y mis piernas son pesados, todo mi cuerpo es pesado".

SEGUNDO EJERCICIO

Repitiendo las dos anteriores, se añade una fórmula complementaria:

- estoy realmente tranquilo.

- mis brazos (y mis piernas) son muy pesados.

- mi brazo derecho (izquierdo para los zurdos) está muy caliente.

Luego se añade: "los dos brazos están calientes", luego "los dos brazos y las dos piernas están calientes".

A medida que se progresa, se abrevian estas fórmulas de la siguiente manera:

- a) tranquilidad.
- b) pesadez.
- c) calor.

TERCER EJERCICIO

Repitiendo siempre los ejercicios anteriores, se añade: "mi corazón late tranquilo y fuerte".

CUARTO EJERCICIO

Repitiendo como siempre los ejercicios precedentes, se añade: "respirar tranquilamente". O mejor aún: "ésto respira" o "soy todo respiración".

QUINTO EJERCICIO

Se añade, concentrándose en la región del plexo solar (aproximadamente a media distancia de la línea que une el ombligo con el esternón -el lugar donde se unen las costillas flotantes-): "mi plexo solar está muy caliente".

SEXTO EJERCICIO

Se añade una sensación fugitiva y agradable de frescor en la frente (como una ligera corriente de aire) durante unos segundos: "mi frente está agradablemente fresca.

Cada ejercicio debe practicarse durante por lo menos quince días antes de pasar al siguiente.

Hay que volver siempre a la superficie como lo indica el primer ejercicio es aconsejable estar bajo control médico (o al menos pedir el parecer del médico que le trata).

Los ejercicios se hacen al ritmo de dos veces por día durante un tiempo muy corto al principio

PATRONATO DEL CENTRO ASOCIADO A LA UNED DE VALDEPEÑAS

Concurso público para la provisión de vacantes de profesor-tutor.

Existiendo vacante en la plantilla de profesor-tutor de este Patronato, la Comisión Permanente del mismo ha resuelto en reunión de fecha 11-9-85 convocar concurso público de méritos para la provisión de dichas vacantes de acuerdo con las siguientes bases:

I. OBJETO DEL CONCURSO

Se convoca concurso público para la provisión de la siguiente vacante en la plaza de profesor-tutor para el curso 856:

- Facultad de Ciencias Económicas y Empresariales
Una plaza para el centro de Alcázar de San Juan.

II. PLAZO DE PRESENTACION DE INSTANCIAS

El plazo finalizará el martes día 15 de octubre a las 15 horas.

- Los solicitantes deberán dirigir las instancias acompañadas de "currículum vitae" al Ilmo. Sr. Presidente del Patronato Provincial de la UNED.

- Dichas instancias pueden entregarse en mano o por correo en el centro de Valdepeñas (Seis de Junio, 31), o en la Delegación de Alcázar (Casa de Cultura).

- Para todas las plazas se requiere ser Licenciado, teniendo preferencia aquellos que posean Tesina o Examen de Grado.

III. RESOLUCION DEL CONCURSO

- La adjudicación de plazas se llevará a cabo de acuerdo con lo establecido en el baremo, publicándose en los medios de difusión el resultado del concurso.

- Los aspirantes que no estén de acuerdo con dicha resolución pueden interponer recurso ante el Ilmo. Sr. Presidente del Patronato.

- Tfno. Centro de Valdepeñas: 321614
- Tfno. Delegación de Alcázar: 545750.

PROGRAMACION CINÉ "PARQUE"

Semana del 7 al 13 de octubre

SALA "A"

Jueves día 10 desde 5 tarde.

EN EL ESTANQUE DORADO

CAZA EN VIETNAM

Viernes día 11

NO HAY FUNCIONES POR DESCANSO

Sábado día 12 desde 5 tarde

SED DE PODER

RETRATO DE UNA MUJER CASADA

Domingo día 13 desde 5 tarde

DETRAS DE LA PUERTA

EL EXPRESO DE COREA

SALA "B"

Sábado día 12 desde 6, 8'15 y 10'30

RUNAWAY

Domingo día 13 desde 6, 8'15 y 10'30

RUNAWAY

CRISTALERIA

SOCAVI

SOCIEDAD CASTELLANA DEL VIDRIO, S.L.

*VENTA DE VIDRIO *MOLDURAS

*CUADROS *ESPEJOS

Distribuidor Oficial de

Cristalería Española, S.A.

División Aislamientos

Tienda, almacén y oficinas
POLIGONO INDUSTRIAL, Parcela 53 (Avd. del Vinal)

Tfno. 320884 VALDEPEÑAS