



CANFALI

PERIODICO INDEPENDIENTE

VALDEPEÑAS Y COMARCA



Director: MANUEL ESQUEMBRE BAÑULS

NUMERO, 2.413 - 38

JUEVES, 17-X-85

45 pesetas

El ministro aseguró a Esteban López Vega colocar la primera piedra de las obras

EL DIA 30 SE ABREN LAS PLICAS PARA LA ADJUDICACION DE LAS OBRAS DE CONDUCCION DE AGUAS DESDE LA PRESA DE FRESNEDA

El Pleno de la Diputación que celebró sesión el pasado miércoles, aprobó la admisión de las ofertas para la construcción de las obras de conducción de aguas desde la presa de Fresneda a las localidades de Valdepeñas, Santa Cruz de Mudela y Viso del Marqués.

El grave problema del agua puede quedar resuelto de una vez por todas en estas poblaciones el próximo verano, fecha en la que, según el alcalde de Valdepeñas, es posible que

ya se pueda mandar agua de Fresneda a estas localidades.

Las plicas presentadas para realizar el proyecto ascienden a 23, entre las que se encuentran las empresas más importantes del país, entre ellas Dragados y Construcciones, Hispanoalemana, Cubiertas y Fachadas, etc. La apertura de estas proposiciones se realizará el próximo 30 de octubre, previo anuncio en el Boletín Oficial de la Provincia y comunicación a las empresas concurrentes.

Por otra parte, hay que señalar, que el alcalde de Valdepeñas se entrevistó la semana pasada con el ministro de Obras Públicas y Urbanismo, Javier Saez de Cosculluela, durante su visita a la provincia de Ciudad Real. En esta entrevista el ministro comunicó al alcalde que haría todo lo posible para asistir al acto de colocación de la primera piedra de las obras de conducción de aguas desde el pantano de Fresneda.

Según declaró el consejero de Política Territorial en su visita a Valdepeñas

LAS 190 VIVIENDAS SOCIALES SE ENTREGARAN A SUS ADJUDICATARIOS A PRINCIPIOS DE NOVIEMBRE

El consejo de Política Territorial de la Junta de Comunidades, cursó ayer una visita a la provincia de Ciudad Real, visitando la capital, Alcázar de San Juan y Valdepeñas.

El periplo del consejero por nuestra provincia se inició en Alcázar de San Juan a las 10 de la mañana, donde visitó las obras que se están realizando en la C-400 y que tienen un presupuesto de 63 millones de pesetas. También visitó la estación

depuradora valorada en 163 millones.

Gregorio Sanz, a quien acompañaba el delegado de Política Territorial en Ciudad Real, Juan Hidalgo, llegó a Valdepeñas sobre la 1 de la tarde, visitando en primer lugar el Ayuntamiento, donde el alcalde de la ciudad le explicó detenidamente el proyecto de circulación de la C-415, ante la imposibilidad de construir un paso elevado al final de la calle Torrecillas.

Posteriormente las autoridades se dirigieron a las viviendas sociales, que han contado con un presupuesto final de obra y arreglo de los grandes desperfectos que habían sufrido, de 62 millones de pesetas, y que serán entregadas a sus adjudicatarios en los primeros días del próximo mes de noviembre.

La estancia del consejo finalizó con una visita a la Cooperativa "La Invencible", desde donde siguieron camino hacia Ciudad Real.

Editorial

AGROALIMENTARIA-85

Cuando usted tenga este semanario en sus manos, faltarán escasamente 24 horas para que la segunda edición de la Feria Agroalimentaria de Valdepeñas abra sus puertas al público y a los profesionales del sector. Una feria que cuenta con el importante aliciente para los expositores, que en definitiva son los principales interesados de que la muestra sea un éxito, de la celebración en el marco de la misma del I Congreso Regional de Detallistas de Alimentación de Castilla-La Mancha, con representantes de las cinco provincias que dan forma a nuestra comunidad autónoma.

Muchas han sido las dificultades que se han tenido que vencer para que el recinto ferial de Valdepeñas se convierta a partir de mañana en sede de transacciones comerciales entre expositores y compradores. La Junta, allá por el lejano mes de febrero, dejó clara su postura. Valdepeñas sería apoyada económicamente para la celebración de las ferias regionales del vino, pero las ferias de alimentación, de Castilla-La Mancha se desarrollarían a partir de este año en Tarancón.

La ciudad conquense, celebró hacepoco menos de dos semanas la I Feria de Alimentación de

Castilla-La Mancha. Fernando Novo, consejero de Comercio Industria y Turismo de la Junta, demostró con su presencia el apoyo institucional de la Junta a esa muestra. Una muestra, que a pesar de contar con ese apoyo y con un presupuesto de 28 millones de pesetas, se ha convertido en un rotundo fracaso de expositores. Sólo 42 stands, de los que la mitad aproximadamente no estaban relacionados directamente con el sector de la alimentación, concurren a esa feria.

La participación en la segunda edición de la Feria Agroalimentaria de Valdepeñas será bastante más numerosa: 54 expositores llenarán los 106 stand con los que cuenta el recinto ferial de éstos sólo dos o tres son instituciones. El resto tiene una relación directa con el sector agro-alimentario, y todo ello con un presupuesto, según inform el director gerente de la aún no reconocida por la Junta, Institución Ferial de Valdepeñas, que ronda los tres millones de pesetas.

Hasta ahora, comparando, el balance es netamente positivo para la Agroalimentaria de Valdepeñas. Se está trabajando bien.

PAGINAS ESPECIALES
EXTRA-AGROALIMENTARIA-85

De la 11 a la 24

La Solana

En un acto informativo sobre las contribuciones urbanas

EL ALCALDE DE LA SOLANA
FUE DURAMENTE CRITICADO
POR LOS MIEMBROS DE SU
PROPIO PARTIDO



GRUPO ASOCIADO BANCO DE CREDITO AGRICOLA CAJAS RURALES

Salvaguardar
EL CAMPO

La Unión es
nuestra Fuerza



EL CONSEJO REGULADOR DE LA DENOMINACION DE ORIGEN VALDEPEÑAS, GARANTIZA LA PUREZA DE SUS VINOS Y PROMOCIONA SU MERCADO INTERIOR Y EXTERIOR.



PATROCINADOR DEL HORARIO DE TRENES Y AUTOBUSES

HORARIO DE TRENES POR VALDEPEÑAS

Clase de tren	Llega	Para	Salida	Procedencia	Destino	Días de circulación
Expreso	1'32	2	1'34	Madrid	(1) Granada y Almería	Diario
Omnibus	2'01	5	2'06	Córdoba	Madrid At.	Diario
Expreso	2'18	1	2'19	Madrid At.	Granada	Del 27-6 al 15-9
Expreso	2'20	1	2'21	Málaga	Barcelona	Diario
Omnibus	2'55	4	2'59	Madrid At.	Córdoba	Diario
Expreso	3'55	2	3'57	Barcelona	Málaga	Diario
Expreso	4'25	5	4'30	Granada	Madrid At.	Diario
Expreso	5'33	2	5'35	Barcelona	Sevilla	Diario
Expreso	6'17	1	6'18	Almería	Madrid At.	Diario
Expreso	6'30	2	6'32	Málaga	Madrid At.	Del 26-6 al 27-9
Expreso	7'05	1	7'06	Algeciras	Irún-Hondaya	Diario
Tranvía U/T	7'24	1	7'25	Linares-Baeza	Madrid At.	Diario
Tranvía U/T	8'01	1	8'02	Manzanera	Santa Cruz de M.	Diario
Expreso	10'08	1	10'09	Barcelona	Granada y Almería	Diario
Semidirecto U/T	10'20	2	10'22	Madrid At.	Jaen	Diario
Tranvía U/T	10'21	1	10'22	Santa Cruz de M.	Madrid At.	Diario
Rápido Talgo	11'00	1	11'01	Madrid At.	Sevilla	Diario
Rápido Talgo	11'13	1	11'14	Sevilla	Madrid At.	Diario
Rápido Torre del Oro	12'19	1	12'20	(2) Sevilla-Málaga	Barcelona	Diario
Rápido	13'05	1	13'06	Madrid At.	Málaga-Sevilla-Cádiz	Diario
Rápido Torre del Oro	13'13	1	13'14	Málaga	Barcelona	Del 12-7 al 5-9
Rápido Torre del Oro	5'27	1	13'28	Barcelona	(3) Sevilla-Málaga	Diario
Semidirecto U/T	16'17	1	16'18	Jaen	Madrid At.	Diario
Rápido Talgo	17'18	1	17'19	Madrid At.	Granada-Almería	Diario
Rápido	7'20	1	7'21	Cádiz-Sevilla-Málaga	Madrid At.	Diario
Rápido Torre del Oro	18'33	1	17'34	Barcelona	Málaga	Del 11-7 al 4-9
Rápido Talgo	18'38	1	18'39	Granada y Almería	Madrid At.	Diario
Tranvía	19'25	1	19'26	Madrid At.	Linares-Baeza	Diario
Expreso	20'44	1	20'45	Granada y Almería	Barcelona	Diario
Tranvía	21'24	1	21'25	Madrid At.	Sta. Cruz de M.	Diario
Tranvía	22'00	1	22'01	Santa Cruz de M.	Alcázar	Diario
Expreso	23'28	1	23'29	Irún y Hondaya	Algeciras	Diario
Expreso	23'24	1	23'25	Sevilla	Barcelona	Diario
Expreso	23'58	3	0'01	Madrid At.	Málaga	Del 27-6 al 28-9

(1) Del 27-6 al 15-9 circula solo con rama. Madrid-Almería
 (2) Del 12-7 al 5-9 circula solo con rama. Sevilla-Barcelona
 (3) Del 11-7 al 4-9 circula solo con rama. Barcelona-Sevilla

HORARIO DE LA ESTACION DE AUTOBUSES

SALIDA	DESTINO	HORA
VALDEPEÑAS	MADRID	8'10
"	PUERTOLLANO Y CIUDAD REAL	8'30
"	CIUDAD REAL (menos a Habados)	8
"	VALENCIA	9
"	INFANTES (menos a Habados)	9'15
"	SANTA CRUZ	11
"	JAEN Y UBEDA	11'15
"	MANZANARES-MADRID	11'30
"	INFANTES-COZAR	12
"	SAN CARLOS-LA SOLANA-CARRIZOSA	12'25
"	MANZANARES	12'30
"	MANZANARES-MADRID	12'45
"	JAEN	12'55
"	INFANTES	13'30
"	COZAR-ALBALADEJO	14'10
"	INFANTES-ALBALADEJO	14'15
"	CIUDAD REAL	14'30
"	TORRENEVA-CASTELLAR DE SANTIAGO	14'30
"	PUERTOLLANO	16
"	INFANTES	16
"	CIUDAD REAL	17'45
"	MADRID	17'30
"	MANZANARES-MADRID	18
"	INFANTES-ALBALADEJO	18'30
"	ALBALADEJO-SILES	18'30
"	TORRENEVA-CASTELLAR DE SANTIAGO	19'15
"	SANTA CRUZ-ALHURADIEL-VISO	20
"	SAN CARLOS-LA SOLANA	20
"	JAEN	21'15

todos estos servicios no funcionar en los domingos y festivos.

SERVICIOS DOMINGOS Y FESTIVOS

"	MANZANARES-MADRID	12'45, 17'45, 22 y 3'
"	JAEN-UBEDA	11'45
"	JAEN	18'15 y 22'15
"	ALBALADEJO-SILES	11'10

GUIA - COMERCIAL

SU ANUNCIO POR 500 Pts. A LA SEMANA

<p>En su visita a Madrid no deje de visitar MESON DEL TORO Especialidades en jamón serrano y raciones variadas VINOS DE VALDEPEÑAS Cava San Miguel, 6</p>	<p>VENDO PISO Cuatro dormitorios, dos cuartos de baño, garaje y trastero. C/ Castellanos, 14. 3º C Razón: Telf: 321518</p>	<p>Discoteca LA CUEVA Valdepeñas</p>
<p>Dentro de pocos días abriremos el MECANO</p>	<p>Peluquería UNISEX ENCARNIA C/ Veracruz, 11 Valdepeñas Tfn: 323535</p>	<p>Profesor nativo organiza grupos de INGLES Interesados llamar al Telf: 320534</p>
<p>SE ALQUILA PISO A 50 mts. de la playa (Durante el mes de agosto) Tif.: 541775 Sr. Victoria</p>	<p>MANUEL MIGUEL MATEOS Construcciones y mejora de su vivienda Travesía Seis de Junio, 14 Tlf: 321093 - Valdepeñas</p>	<p>VISITE LA CASA DE CULTURA</p>
<p>CONSULTA DE DERMATOLOGIA Y VENEREAS Calle General Sanjurjo, 26-1º A Teléfono: 323257 Horario de consulta: de 6 a 8 de la tarde Mañanas: previa cita</p>	<p>Centro de reconocimiento de CONDUCTORES Permisos: A-1, A-2, B-1, LCC c./Seis de Junio, 40, 3º D. (Edificio Paris) Nuevo horario de 5 a 8'30 h. VALDEPEÑAS</p>	

PARA QUE TARDE MENOS UN SERVICIO MAS

EXCMO. AYUNTAMIENTO DE VALDEPEÑAS



FARMACIAS

- Día 17.- Jesús de la Rubia - C. Buensuceso, 18 - 323838
- Día 18.- Alfonso Sta. Mª - C. Real, 22 - 321870
- Día 19.- Juan Manuel R. Rodero - C. Cristo, 1 - 321925
- Día 20.- Cecilia Bermejo - C. Virgen, 32 - 322133
- Día 21.- Andrea Gómez Caminero - C. Seis de Junio, 55 - 322795
- Día 22.- Gabriel Menchen - C. José Antonio, 23 - 321630
- Día 23.- Josefa Blanco Sta. Mª Avda. Estudiantes - 322715
- Día 24.- Antonio Giménez Cacho - C. Seis de Junio, 20 - 321615

TELEFONOS DE INTERES

- Bomberos.- 322800-04
- Casa de Socorro.- 321657
- Ambulatorio, S. Social.- 321554
- Policía Nacional.- 320469
- Policía Municipal.- 322804
- Guardia Civil.- 321803
- Destacamento de Tráfico.- 320851
- Servicio de Agua.- 322714
- Electricidad.- 322300
- RENFE.- 323450
- Estacion de Autobuses.- 322866
- Correos.- 322596
- Juzgado Municipal.- 321970
- Juzgado de Primera Instancia.- 321765
- Taxis (Pza. España).- 320376
- Taxis (Avda. Generalísimo).- 320377
- Radio Sol.- 322554
- Canfali.- 321958

CANFALI - pequeños anuncios con **GRANDES** resultados - Tfn. 321958

Con motivo de las obras que se realizan y que en parte subvenciona el INEM, LOS VECINOS DE DIFERENTES CALLES TENDRAN QUE PAGAR 22.300.000 PESETAS EN CONCEPTO DE CONTRIBUCIONES ESPECIALES

La concesión de una nueva tanda de subvenciones por parte del Instituto Nacional de Empleo al Ayuntamiento de Valdepeñas para realizar distintas obras aprobadas con anterioridad fue la principal causa por la que se convocó la sesión extraordinaria celebrada el pasado viernes en el Salón de Sesiones de la Casa Consistorial.

La urgencia en la convocatoria del pleno, obedece según explicó el presidente de la Corporación, a la elaboración de las listas de obreros por parte de la Oficina de Empleo que deberán comenzar a trabajar en las obras subvencionadas a primeros del próximo mes de noviembre.

Para la realización de las obras subvencionadas por el Instituto Nacional de Empleo, es condición indispensable que la Corporación Municipal envíe a ese mismo instituto un informe acreditando que el Ayuntamiento tiene fondos para pagar el 25% de la mano de obra de cada uno de los proyectos, así como los portes y materiales.

En el escrito que posteriormente leyó el secretario accidental se señalaba que si había ese 25% para siete obras, mientras que para las veintiuna restantes no había asignación presupuestaria. Por tal motivo en el punto tercero se aprobó por unanimidad la aplicación de contribuciones especiales a los vecinos de las calles que se van a ver afectadas por las obras y que son las siguientes: Cárcel Vieja, Virgen, Calvo Sotelo, Constitución, Pintor Mendoza, Trav. Correderas, Mediodía, Tomás de Antequera, Luz, Arpa, Bataneros.

Amor, Trav. Azucena, Maestro Ibañez (final), Princesa (entre Prim y Constitución), y Trav. de la Gloria. (Al margen publicamos detalladamente el importe de los proyectos de cada una de estas obras que tendrán que ser satisfechos en parte por contribuciones especiales).

El presupuesto de todas estas obras es de 38.800.000 pesetas, de los cuales 12.446.000 serán aportados por el Instituto Nacional de Empleo. El resto del importe será sufragado por los vecinos a través de contribuciones especiales, que ascienden a 22.300.000 pesetas.

Para los cuatro millones restantes el pleno aprobó con los votos afirmativos del Grupo Popular y con la abstención del Grupo Socialista, en su punto cuarto, la modificación de créditos presupuestarios acordándose iniciar el oportuno expediente de créditos para financiar en la parte que corresponde las obras a realizar en colaboración con el INEM, en la parte que no financia el instituto ni las contribuciones especiales.

Durante el turno de intervenciones que procedió a la lectura de cada uno de estos dos puntos, utilizaron la palabra el alcalde-presidente de la Corporación que justificó la urgencia de estos asuntos por la elaboración de listas de trabajadores por la Oficina de Empleo, que deberán comenzar su actividad a principios del próximo mes.

Sandalio Bravo, portavoz del Grupo Socialista, hizo referencia a la Ley 40-1981 en la que se contempla la obligatoriedad en tres casos de recurrir a las

contribuciones especiales: pavimentación, alumbrado, acometida de aguas y desagüe, para después interrogar al alcalde el porque esa ley no se cumple por igual en todos los casos, ya que en las últimas obras realizadas en algunas calles, como el Paseo de La Estación, Capitán Fillol y otras no se gravó a los vecinos con esa contribución.

En su réplica el presidente de la Corporación corrigió al portavoz socialista, asegurando que a esas calles se las había gravado con contribuciones especiales, señalando, que lo que no se cobró fue la capa de slurry posterior, ya que consideraron que sería demasiado cobrar contribuciones especiales dos veces consecutivas, añadiendo que no había ningún trato discriminatorio por parte de la Corporación que le presidía.

En cuanto se refiere a la aprobación de la modificación de partidas presupuestarias para paliar los cuatro millones que

faltaban para completar los 38.800.600 de pesetas que supondrán las obras a realizar, el Grupo Socialista explicó su abstención, señalando que no podían votar a favor sin saber a ciencia cierta las cifras exactas de la modificación de créditos presupuestarios.

Estos dos puntos fueron los que ocuparon la mayor parte de la sesión extraordinaria que incluyó en su orden del día otros dos asuntos, el primero fue la lectura y aprobación del acta en borrador de la sesión anterior y el segundo la lectura de una carta de la poetisa valdepeñera Sagrario Torres, en la que manifestaba su agradecimiento a la Corporación Municipal por el nombramiento de hija predilecta, así como la construcción de un parque con su nombre.

En este punto, el Concejal independiente Antonio Ruiz López de Lerma solicitó del pleno la edición de las obras completas de la poetisa en la colección Juan

Alcaide. Esteban López sugirió que más que la publicación de las obras completas, ya que todavía es pronto y es más que posible que Sagrario Torres siga escribiendo, lo que sería conveniente, continuó diciendo el Presidente de la Corporación, es solicitar de la poetisa el último libro que está escribiendo y que versa sobre el Quijote para editarlo en esa misma colección.

El Pleno acordó posponer el asunto, hasta que no se mantenga una entrevista con la propia interesada en la que se acuerde que es lo más acertado.

Para finalizar, decir, que en esa sesión extraordinaria, el pleno acordó enviar un escrito de pésame a la familia del soldado fallecido, Máximo Campos Cubillo, en accidente en la isla de Ibiza, en el que se notifique las causas por las que ningún miembro de la Corporación acudió al entierro del joven fallecido.

PEDRO PINTADO.

RELACION DE CALLES QUE SE VERAN AFECTADAS POR LAS OBRAS SUBVENCIONADAS POR EL INSTITUTO NACIONAL DE EMPLEO E IMPORTE DE LA PARTE QUE TENDRAN QUE APORTAR LOS VECINOS A TRAVES DE CONTRIBUCIONES ESPECIALES

Calle Cárcel Vieja	546.900
Calle Virgen	435.748
Calle Calvo Sotelo	1.412.743
Calle Constitución	1.395.079
Calle Pintor Mendoza	1.317.067
Travesía Correderas	231.429
Calle Mediodía	968.002
Calle Tomás de Antequera	2.161.345
Calle Luz	1.038.874
Calle Arpa	720.233
Calle Bataneros	1.488.838
-Abastecimiento de aguas C. Amor y Trav. Azucena	409.948
Alcantarillado calle Luz	707.175
Calle Maestro Ibañez,	661.861
Avda. Estudiantes	3.083.579
Salida del Peral	2.419.927
Calle Mesta	1.158.007
Calle Empedrada	721.976
Calle General Sanjurjo	684.275
Calle Bataneros (final)	951.061
Calle Princesa (entre Prim y Constitución)	394.194
Travesía La Gloria	350.960



Ya hemos abierto las puertas para la temporada de invierno con un gran ambiente.

Para los buenos clientes tenemos la tarjeta de acceso gratuito.

CRISTALERIA

SOCAVI

SOCIEDAD CASTELLANA DEL VIDRIO, S.L.

*VENTA DE VIDRIO *MOLDURAS
*CUADROS *ESPEJOS

Distribuidor Oficial de
Cristalería Española, S.A.
División Aislamientos

Tienda, almacén y oficinas
POLIGONO INDUSTRIAL, Parcela 53 (Avda. del Vidro) Tfn. 320954 VALDEPEÑAS

EN PEUGEOT 505

La Razón y la Pasión.

- Motores Gasolina, Diesel Turbo e Inyección.
- Hasta 160 CV y 205 Km/h.
- 5 Velocidades y Automáticos.
- Aire Acondicionado.
- Desde 5,9 L a los 100 Kms.
- Garantía 1 año.



MOSA - VALDEPEÑAS
Ctra. Madrid-Cádiz - Km. 196
Telf: 322000 - 04 - 08

su concesionario PEUGEOT TALBOT

TEST CULTURAL

1) ¿Qué filósofo fue, junto con Marx (Carlos), del "manifiesto comunista"?

FEDERICO ENGELS RENE DESCARTES DESIDERIO ERASMO

2) La estatua de Perseo que se encuentra en la ciudad de Florencia, es obra de...

B. CELLINI MIGUEL ANGEL J.B. CARPEAUX

3) ¿Sabe el nombre de la divinidad griega, hijo de Zeus, condenado a sostener el mundo en sus hombros?

ATLAS PERSEO CRONOS

4) En 1851, Milá y Fontanals editó las pesias, muchas de ellas inspiradas en leyendas catalanas medievales, de un escritor español perteneciente a la última generación romántica ¿Recuerda su nombre?

JOAN MARGALL JOSEP M^o DE SAGARRA PABLO PIFERRER

5) Desde 1840 los restos de Napoleón I descansan en una cripta bajo la cúpula de la capilla de San Luis, en el Palacio de los Inválidos. ¿En qué ciudad francesa se encuentra?

NIZA LYON PARIS

6) ¿Qué río, afluente del Duero, pasa por la ciudad de Salamanca?

TORMES PISUERGA ESLA

7) Hace algunos meses, se celebró el torneo de clubs del mundo de baloncesto. ¿Qué equipo se proclamó campeón?

CIBONA MONTE LIBANO F.C. BARCELONA

8) ¿Cual es el nombre del conjunto montañoso de la U.R.S.S., considerado tradicionalmente como límite entre la parte europea y la asiática?

CARPATOS BALKANES URALES

9) Las nieves del Kilimanjaro, es el título de una película basada en una novela de Ernest Hemingway. ¿Qué actor fue el protagonista?

DAVID NIVEN GREGORY PECK VICTOR MATURE

10) ¿Cual es el nombre de la membrana tensa, situada en el fondo del conducto auditivo externo y que transmite las vibraciones de las ondas al oído medio?

TIMPANO UTRICULO SACULO

SOLUCIONES

- 1) Federico Engels
- 2) Benvenuto Cellini
- 3) Atlas
- 4) Pablo Piferrer
- 5) Paris
- 6) Tormes
- 7) F.C. Barcelona
- 8) Urales
- 9) Gregory Peck
- 10) Timpano

Si ha acertado entre 1 y 3: NORMAL
Si ha acertado entre 4 y 7: BUENO
Si ha acertado entre 8 y 9: MUY BUENO
Si acertó las diez: EXCELENTE
Si no acertó ninguna: A LA CAMA

J.V. GARCIA

EFEMERIDES

17 de octubre del año 732.-

"Carlos Martel, en Poitiers"

el año 732, Carlos, hijo de Pipino "el joven", era mayordomo de palacio, es decir, gobernaba el reino en nombre del rey.

Los árabes procedentes de España, invadieron el reino franco. Nada parecía poder detenerlos. Era un ejército numeroso, integrado por guerreros vestidos con largas chilabas y montados en rápidos y pequeños caballos.

Carlos reunió a sus tropas y alcanzó a los árabes en Poitiers. Durante seis días, los dos ejércitos, protegidos en sus campamentos, permanecieron enfrentados. El 17 de Octubre del año 732, los árabes atacaron lanzando gritos terroríficos y haciendo girar vertiginosamente sus alfanjes. Los francos, bien pertrechados y apretados los unos contra los otros formaban una verdadera fortaleza. Con las hachas asestaban golpes terribles a los árabes, que retrocedían y volvían al ataque con la velocidad del rayo. Así cargaron durante todo el día, pero no pudieron vencer al ejército que mandaba Carlos.

Por la noche, los árabes huyeron y, a la mañana siguiente, Carlos, deseoso de reanudar un combate que tan buen cariz presentaba para sus armas, encontró vacío el campamento enemigo.

El mayordomo de palacio se había batido con tanto valor, golpeando a sus adversarios con su hacha como un herrero golpea el yunque con su martillo, que sus soldados le dieron el sobrenombre de Carlos Martel, es decir, Carlos Martillo.

J.V. GARCIA

UNIVERSIDAD NACIONAL DE EDUCACION A DISTANCIA



CENTRO ASOCIADO PROVINCIAL "Lorenzo Latorre"

CURSO 85/86

Carreras que pueden estudiarse durante este curso 85/86:

DERECHO, C.C. EDUCACION,
C.C. ECONOMICAS, EMPRESARIALES,
FILOLOGIA, QUIMICAS Y
GEOGRAFIA E HISTORIA

Todas estas carreras se imparten completas.

PSICOLOGIA (18, 28, 38 y 48)

- * Curso de acceso, para mayores de 25 años en Valdepeñas.
- * Curso de acceso, para mayores de 25 años en Alcázar de San Juan
- * Curso de adaptación para profesorado de EGB.

Para ampliar información: Tels: 322936 - 321619 (Valdepeñas) y 545750 - 545754 (Alcázar de San Juan)

Plazo de matrícula del 1 de octubre al 15 de noviembre.
Horas de oficina de 10 a 13 y de 17 a 19 h.

IMPORTANTE: Se ruega a todos los alumnos la conveniencia de realizar la matrícula lo antes posible, con el fin de iniciar las clases a primeros de noviembre en aquellas áreas donde existan suficiente número de alumnos. El curso de acceso para mayores de 25 años, en la delegación de Alcázar de San Juan al igual que en la sede de Valdepeñas, se iniciará la primera semana de noviembre.

COMUNICACION

Mesón

EL TROTOS

COCINA MANCHEGA

Tel: 322608 - 322612
Ard. Estudiantes, 47

BAR VERACRUZ

Tapas variadas

Plaza Veracruz
Tfn: 321152

CAFE-BAR
JUAN ALCAIDE



ESPECIALIDAD EN SUS VARIADAS
TAPAS DE COCINA

Juan Alcaide, 3
Tel: 323686 - Valdepeñas
Dirección - MIGUEZ



VINOS Y
COMIDAS
Plaza Balbuena, 4
VALDEPEÑAS



SEA SOLIDARIO CON SUS VECINOS
NO MALGASTE EL AGUA,
TODOS LA NECESITAMOS

-Se mantiene el servicio alterno de agua por parte del Ayuntamiento.

AVISO: Se comunica a todos los vecinos que tengan algibe o depósito de agua que desconecten el grupo de presión entre las 6 de la tarde y las 7 de la mañana del día siguiente.

Es un consejo de la Delegación de Aguas Potables
del Ayuntamiento de Valdepeñas

LA GUARDIA CIVIL DE VALDEPEÑAS CELEBRA LA FESTIVIDAD DE SU PATRONA



El sábado día 12 en todos los cuarteles de la Guardia Civil de España, se celebró el día de su patrona, "día de la Pilarica", la que vienen celebrando desde su nacimiento allá por el año 1844 con el reinado de Isabel II, estando al mando del mariscal (similar a un general) D. Javier Tirón Espeleta. En Valdepeñas los 40 guardias civiles que hacen sus servicios también celebraron su día.

LA GUARDIA CIVIL DE VALDEPEÑAS CELEBRA EL DÍA DE LA PILARICA

El Cuerpo de la Guardia Civil de Valdepeñas, celebró su "día" con unos actos de vieja tradición que comenzaron con una misa en la Iglesia de la Asunción a las 12 horas, siguiendo con un vino de honor celebrado en los garajes del cuartel, donde se reunieron todos los guardias civiles que éste día no tenían servicio, junto con unos 400 invitados, amigos y familiares del personal del cuerpo, a la que acudieron también las autoridades Esteban López Vega, alcalde de Valdepeñas, el comisario de la Policía Nacional, jefe de Policía Municipal y párroco de Valdepeñas, entre otros.

LA 122 COMANDANCIA, EN VALDEPEÑAS DESDE 1980

El primer cuartel de la

Guardia Civil que se instaló en Valdepeñas, fue en la calle del Cristo, en el año 1909 aproximadamente, donde cumplían su deber unos 20 guardias civiles.

Después de la Guerra Civil pasó a ser la 204 Comandancia, cubriendo Valdepeñas y comarca, pasando a continuación a ser la 142 Comandancia, siendo en la actualidad la 122 desde el año 1980, en que se inauguró el actual cuartel, donde viven 24 familias y hacen su servicio 40 guardias civiles, divididos en tres unidades desde el año 1969, siendo un destacamento piloto desde su aparición.

La Guardia Civil de Valdepeñas, cubre una demarcación aproximada de 500 km cuadrados, abarcando hasta las provincias de Albacete, Murcia, Jaén y Cuenca. Tráfico cubre la zona de la carretera nacional IV, desde Madridrejos (Toledo) hasta Despeñaperros (Jaén), además de hacer servicios en las carreteras comarcales de Valdepeñas y los pueblos de alrededor, contando con un parque móvil de 17 motocicletas, de las cuales 2 son de todo terreno, y unos 25 automóviles para sus servicios.

FERNANDO ALVAREZ

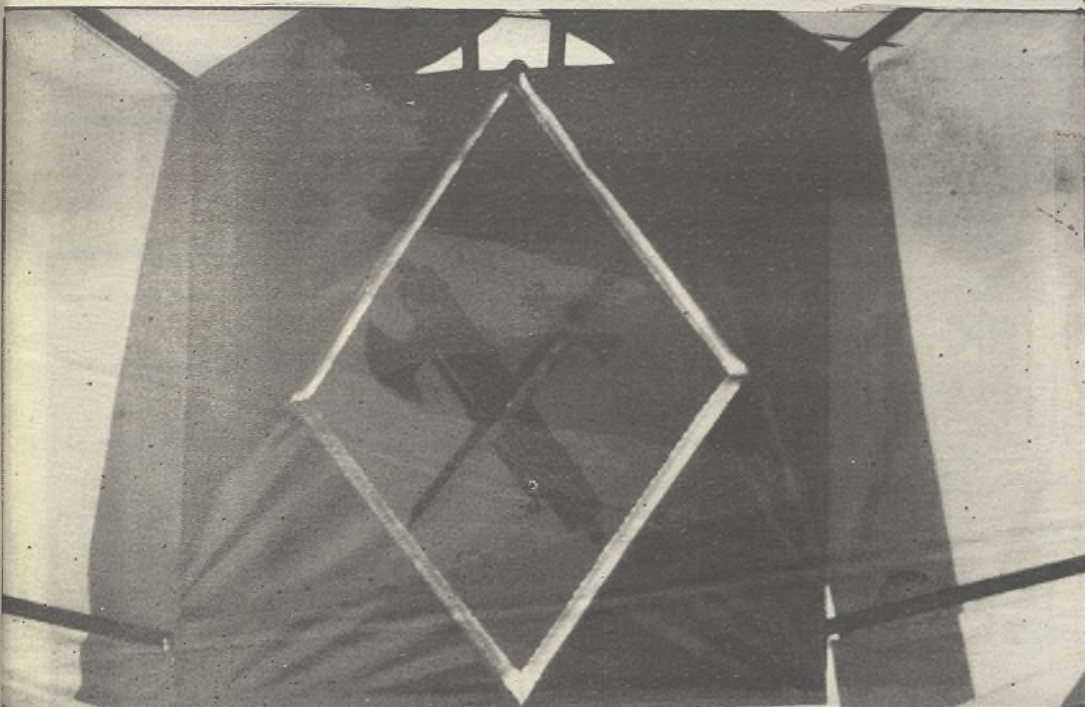

LA RESIDENCIA DE VALDEPEÑAS: ASIGNATURA PENDIENTE DE LA JUNTA

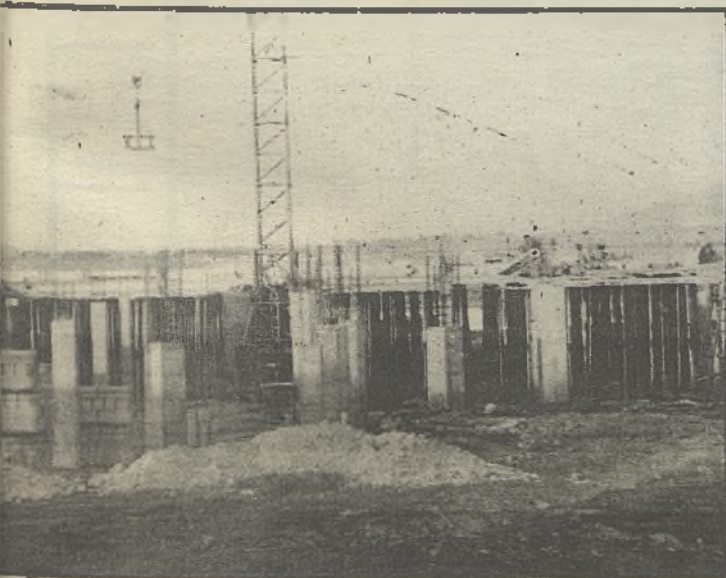

Aspecto parcial de la futura, esperamos que cercana residencia de ancianos

Aun resuenan en Malagón los aplausos a la Junta de Comunidades por subvención a la Construcción del Centro de tercera edad en la población ciudadrealeña. Parece ser que esta vez sí hubo dinero público para la tercera edad. En Valdepeñas la Institución Regional sigue teniendo una asignatura pendiente: el Asilo. Pero no sólo la Junta, sino el propio pueblo. Un ejemplo a seguir, el del Patronato de la residencia de Malagón, que ha conseguido no sólo la subvención pública sino trece millones doscientas mil pesetas conseguidas por José Ballesteros, párroco de la localidad, a través de la radio. Recuerdo el festival organizado por Radio Sol, que pese a la entrega de sus locutores que trabajaron maratónicamente por el festival, no recibió la respuesta popular.

Cuando el asilo se sigue

construyendo, una mujer permanece prácticamente sola en el empeño, la responsable actual del Asilo. Sin el apoyo que merece una causa noble, esta mujer ve disminuir su salud cada momento. Algún día, esta ciudad se dará cuenta de lo que cuesta sacar adelante un Asilo sin subvenciones, y acuérdense de lo que les digo. Habrá un político que venga a recoger unos aplausos inmerecidos. Juan Luis Peñafiel Ramón, Juan José de la Cámara, son alguno de los consejeros que han encontrado en su mesa la petición de una subvención adjunta a los proyectos del nuevo Asilo. Su respuesta ha sido siempre negativa, sin tan siquiera dar una solución a la dramática situación de noventa ancianos no válidos. Muy pronto el Insero, Instituto de Servicios Sociales, inaugurará en Ciudad Real una residencia para no válidos, ¿Y los de nuestra comarca?

Sin embargo no todo es negro para nuestros ancianos. Los de menos recursos, los que cobran la simbólica paga del Fonas, actual FAS, podrán acogerse al Fondo Regional de Bienestar Social. Y de esta manera conseguir subvenciones para sillas de ruedas o monturas de gafas. Este sí es un acierto de la Consejería de Bienestar Social.

Como otras realizaciones que intentan acercar los Servicios Sociales a los pueblos donde no hay ningún tipo de recurso social. Pero la Residencia de Ancianos de Valdepeñas seguirá siendo la Asignatura pendiente de la Consejería de Bienestar Social. Y creo que en gran parte de los propios ciudadanos, no por su falta de solidaridad, sino por no exigir a sus gobernadores igual trato que a otras residencias de la región.

FERNANDO RUIZ

Cartas al director

CONFECCIONES ALGABA NO PAGA

Somos un grupo de trabajadoras, que queremos exponer nuestro problema, una situación anormal que ya nos viene sucediendo desde hace seis meses.

Pertenece al sector de la confección y durante mucho tiempo hemos estado prestando nuestros servicios en Confecciones Algaba, S.L., pero el 18 de abril de este año fuimos despedidas sin haber sido avisadas con anterioridad de o que iba a ocurrir.

La empresa en esos momentos estaba constituida por 18 trabajadoras fijas y 14 eventuales, que percibieron íntegramente su salario correspondiente a los 19 días trabajados del mes de abril. Por el contrario las empleadas fijas no percibimos ni una peseta, es más, cuando ya han pasado más de cinco meses todavía no hemos cobrado lo que por ley nos pertenece.

Por más que lo estamos intentando, todos los días vamos a la empresa sin obtener ningún resultado positivo, la solución

parece cada día más difícil. Creemos que es un problema bastante serio para tomárselo, por parte de la empresa, con la informalidad que lo están haciendo.

Por todo ello y después de haber estado prestando servicio, algunas doce y otras ocho años, contribuyendo desde un principio a hacer rentable la industria, queremos concienciar al pueblo del fraude que esta empresa está cometiendo contra el Estado, alegando para no pagar, que no tienen actualmente solvencia.

¿Y los beneficiarios de este año donde están?

Quisieramos que esto no le volviera a suceder a nadie, ya que son muchas las personas que están trabajando en el sector de la confección en Valdepeñas.

Por tanto queremos que conste como protesta el fraude por el cual estamos siendo afectadas.

M.I.P. y 17 firmas más.

PROGRAMACION CINE "PARQUE"

PROGRAMACION
CINE "PARQUE"

SALA "A"

JUEVES DIA 17
NO HAY FUNCION POR DESCANSO

VIERNES DIA 18
NO HAY FUNCION POR DESCANSO

SABADO DIA 19 DESDE 5 TARDE
FURIA CHINA
CHICLE PICANTE

DOMINGO DIA 20 DESDE 5 TARDE
MORDISCO MORTAL
EDUCANDO A RITA

SALA "B"

SABADO DIA 19 DESDE 6, 8'15 y
10'30
GRITOS DE SILENCIO

DOMINGO DIA 20 DESDE 6, 8'15 y
10'30
GRITOS DE SILENCIO



RADIO SOL F.M.

PROGRAMACION DE RADIO SOL VALDEPEÑAS
(Temporada 85-86. En vigor desde 1 de octubre de 1985)

LA MUSICA..

Pop-modernidades (domingo, 11.30 h.)

LOS PROTAGONISTAS

- Perfiles (lunes e viernes, 17.30 h.)
- De par en par (lunes a sábados, 10.00 h.)
- Tabasco (lunes a viernes, 20.15 h.)
- Castilla-La Mancha, tu región (lunes a viernes, 13.00 h.)

EL OCIO

- Meridional (domingo, 16.00 h.)
- Al séptimo, descansó (domingo, 9.00 h.)
- Tardes doradas (sábados, 16.00 h.)
- En gris (sábados, 21.00 h.)
- Witness musical (lunes a sábados, 12.30 h.)

SERVICIO PUBLICO

- Transbordo en Sol (lunes a sábados, 8.00 h.)
- Tablón de anuncios (martes y jueves, 12.05 h.)

LAS NOTICIAS

- Comarcales: RADIO SOL NOTICIAS, (lunes a viernes a las 20.00 h.)
- Provinciales: (de lunes a viernes a las 19.00 h.), (de lunes a sábados 10, 11, 12 h.)
- Regionales: Objetivo: Castilla-La Mancha (a las 13.30 h.)
- Nacionales: Informativo en Cadena Rueda Rato, a las 14.00 h.
- Resumen semanal: hasta la fecha (domingo 13.00 h.)

LOS DEPORTES

- Desde la banda (de lunes a sábados, 14.30 h.)
- En juego (de lunes a sábados, a las 15.00 h.)
- Gol y punto, (domingos a las 21.30 h.)
- Y además, la información en directo de todo el acontecer deportivo de nuestra comarca.



VISITE EL MUSEO DE LOS MOLINOS

Es un consejo de la Delegación de Cultura
del Ayuntamiento de Valdepeñas

El patrimonio artístico de Valdepeñas, tras una larga etapa de abandono y dejadez, comienza a mostrarse como uno de los mas importantes, no ya solo de nuestra provincia sino de Castilla-La Mancha. Así lo demuestran las futuras obras de acondicionamiento de la Casa Museo que albergará la Fundación Gregorio Prieto, con sus más de dos mil cuadros y el futuro Museo Municipal, que contará con todo el patrimonio artístico municipal.

Pero estas son realizaciones futuras, actualmente en Valdepeñas contamos con un maravilloso museo que alberga gran parte de la obra de uno de los pintores más universales de nuestro país, Gregorio Prieto.

VISITE EL MUSEO DE
LOS MOLINOS

Es un consejo de la Delegación de Cultura del Ayuntamiento
de Valdepeñas.



EL HABLAR CON UN CONSUMO MINIMO DE ENERGIA

La física nos dice que todo es energía. La palabra es sonido y significado. El hablar implica consumir energía. Como vemos todo va interrelacionado. El arte de hablar está basado en consumir menos energía con la mayor eficacia. Para que esto suceda la mente debe estar clara y no confusa, contradictoria; fuerte y no débil. Esto es posible cuando se da una coordinación efectiva entre la mente y el órgano de la palabra y cuando el medio ambiente y las circunstancias son favorables a la naturaleza del pensamiento. O sea, primero una mente fuerte y clara para poder experimentar un pensamiento útil y creativo, después ver el momento y las circunstancias más adecuadas y propicias para hablar con mínimo de consumo de energía y alcanzar el máximo resultado.

Cuando el pensar es claro y poderoso el pensamiento fluye en palabras fáciles y naturales sin encontrar resistencia. Si por el contrario, un pensamiento es débil, necesita más energía para reforzarlo y para transformarlo en palabras.

La claridad mental obviamente resulta en un pensamiento claro y preciso que, a su vez, resulta en claridad y precisión de palabra. Una forma tal de hablar, no solo consume mucha menos energía, sino también crea una buena impresión y logra el propósito del que habla. Hablar de una forma vaga y extensa, por el contrario, es fatigosa y extremadamente irritante tanto para el que habla como para el medio ambiente.

La coordinación entre la mente y el órgano de la palabra requiere una mente clara y poderosa y un sistema nervioso fuerte, flexible y tolerante capaz de llevar el interés de la mente al medio en el que uno vive, al mundo exterior. Y así, después de apreciar y evaluar lo que nos rodea, saberlo interpretar y llevarlo a las demás personas a través de la palabra. Por ello, es muy importante la influencia del medio ambiente. Si el medio ambiente y las circunstancias no son favorables al significado del pensamiento, se necesita un esfuerzo considerable para poner el pensamiento en palabras y un esfuerzo mayor todavía, para impedir que el pensamiento se desate en un torrente de palabras. Por ejemplo, si un niño quiere coger una flor de un jarrón pero se da cuenta de que a su madre no le gustará, siente dificultad para expresar su pensamiento o incluso mayor dificultad para

reprimirlo. Sin embargo, si el medio ambiente y las circunstancias son favorables al significado del pensamiento, el proceso de convertir el pensamiento en palabras trae consigo un renovamiento de energía, gozo e inteligencia creativa y se convierte en un medio para ganar energía en vez de consumirla.

Por lo tanto, el arte de hablar con un consumo mínimo de energía estriba en dar expresión a pensamientos que están en armonía con el medio ambiente y las circunstancias.

La fórmula práctica será:

- Hablar de acuerdo con el momento.

- Hablar de acuerdo con el medio ambiente: No es lo mismo hablar en casa, que en la oficina; no es lo mismo hablar en la iglesia que en el congreso.

- Hablar de acuerdo con nuestras propias circunstancias.

- Y por último, no hablar impulsivamente.

Si el medio ambiente y las circunstancias no parecen de entrada estar de acuerdo con un pensamiento en particular, o si las circunstancias propias son desfavorables al pensamiento, el arte de hablar consiste en usar palabras tales que en primer lugar convenga al medio ambiente y las circunstancias y, después

gradualmente, expresen nuestro propósito. De esta manera, sin usar demasiada energía extra, la palabra puede ser capaz de lograr su propósito de una manera elegante.

Un modo de hablar, sin embargo, no puede cultivarse sobre una base intelectual. Si uno se esfuerza para amoldar su forma de hablar según las circunstancias y medio ambiente, estará en tensión interior constante y parecerá poco natural. Este será otro modo de malgastar mucha energía, lo cual destruirá el propósito de hablar.

Debemos hablar espontáneamente, debemos gozar hablando. A través de la palabra nos aproximamos o nos alejamos. La palabra es un medio de comunicación y entendimiento, por ello debemos de saber apreciar y evaluar el momento oportuno, el medio ambiente adecuado, para de una

forma espontánea transmitir a través de la palabra ese inmenso conocimiento y sabiduría que es el ser humano.

Hagamos de la palabra una herramienta a través de la cual nuestras mentes se desarrollen y nuestros corazones se expandan hacia la libertad eterna, y la sabiduría humana.

No nos mantengamos más tiempo en la ignorancia. Empecemos a saber interpretar la vida, empecemos a hacer uso correcto de la palabra.

Sé que no es fácil la empresa que os propongo, pero cuanto antes nos pongamos en ello más fácil lo veremos. En ello va la felicidad, la salud y el entendimiento. La palabra es un don que debemos de utilizar con el mínimo de energía y la máxima efectividad.

JULIAN GARCIA SANCHEZ

VALDEPEÑAS

C. REAL



'LA OCAISION DE COMPRAR ANTICIPADAMENTE'

Congreso Regional de Detallistas de Alimentación



Institución Ferial de
Valdepeñas

DEL 19 AL 23 DE OCTUBRE



FOTO
ESTUDIO
VALDEPEÑAS

PLAZA DE ESPAÑA, 8
TELÉFONO 220078

-REPORTAJES DE BODA
-CARRETES DE AFICIONADO
BLANCO Y NEGRO Y COLOR

AMBIENTE JOVEN



STOP JAZZ PUB
Valdepeñas
Tm. 221627

El delegado provincial de Educación aseguró remediar los desperfectos del Instituto Bernardo de Balbuena

LOS INSTITUTOS DE ENSEÑANZAS MEDIAS INAUGURARON CONJUNTAMENTE EL CURSO 85/86

Como ya adelantábamos en nuestro número anterior, el pasado miércoles se celebró en el Salón de Actos de la Casa de la Cultura la inauguración oficial del curso 85-86 de Enseñanzas Medias.

La importancia de este acto radica sobre todo en la innovación que supone el que por primera vez los dos centros que imparten enseñanzas medias en

nuestra ciudad inauguraran oficialmente el curso conjuntamente. Así, el Instituto Nacional de Enseñanza Media Bernardo de Balbuena y el Instituto de Formación Profesional inician una nueva etapa de mayor entendimiento y cooperación, auspiciado sobre todo por la nueva ley que regula las Enseñanzas Medias.

En el acto estuvo presente el delegado provincial de Educación, Francisco Ureña, que lo inició, presentando al Dr. José Luis Navarro, exdirector del centro asociado de la UNED en Valdepeñas y encargado de pronunciar la lección inaugural, que versó sobre "La presencia actual del teatro griego".

También se encontraban en la mesa presidencial el director del Instituto Bernardo Balbuena, Herminio Ureña, y el director del Instituto de Formación Profesional, Angel Paradas.

Una vez pronunciada la lección magistral, Francisco Ureña, en una breve intervención destacó la gran importancia de este acto, en el que se han puesto de acuerdo los directores de ambos centros, "ya que estamos entrando de lleno en la renovación de las enseñanzas medias".

Durante su intervención Francisco Ureña también hizo referencia a la unificación de criterios que a partir de la nueva ley se van aplicar en todas las enseñanzas de un nivel medio, como la obligatoriedad para todos los escolares que salgan de EGB de realizar dos años de estudio en centro de enseñanza media. Para finalizar el delegado provincial de Educación se refirió a la gran labor que están realizando los tres CEPS, que actualmente existen en la provincia.

Para Francisco Ureña los

centros de profesores realizan una función de reciclaje del profesorado muy conveniente, teniendo en cuenta que la mayoría de los docentes que hay en la actualidad no han cumplido aún los cuarenta y cinco años, por lo que aún les queda una larga trayectoria profesional en la que surgirán novedades que tendrán que ser asimiladas por los profesores si no se quieren descolgar de la actualidad. Y esa es una función que los centros de profesores realizan a la perfección.

Por último, y como brillante colofón del acto, la coral del Instituto Nacional Bernardo de Balbuena interpretó el "Laudeamus Igitur", dirigida por Inés Ibáñez. Antes de comenzar el acto también interpretaron una canción manchega.

Con anterioridad a la inauguración oficial Francisco Ureña, acompañado por los dos directores, visitó las instalaciones de los institutos de nuestra localidad, deteniéndose detalladamente en el nuevo salón de actos que pronto será inaugurado en el Instituto de Formación Profesional, y contemplando al mismo tiempo en el centro que dirige Herminio Ureña las deplorables condiciones en las que se encuentra la capilla, en la que no se pudo celebrar el acto religioso debido al mal estado de la techumbre. También recorrieron las pistas polideportivas de dicho centro, que al igual que las capillas se encuentran en muy malas condiciones. El director provincial de Educación aseguró a Herminio Ureña que su delegación hará todo lo posible por solucionar cuanto antes estas notables deficiencias.

PEDRO PINTADO

ESE TEMIBLE E INSACIABLE VIEJO

Estoy abstraído, no capto, no percibo nada, mi cerebro parece estar dormido ante lo que a mis ojos se ofrece, estoy absorto mirando desde mi balcón tras los cristales protectores del cierzo febrerino.

Estoy triste, melancólico, pensando en los motivos de esta melancolía, se me pasa el tiempo como si su rutinario e incansable caminar no me afectase, no hicieran fenómenos tangibles, que se pierden después en la noche de las noches, como si yo no fuera parte integrante de su masa, de su núcleo.

Y, sin embargo, estaba pensando en él, en el TIEMPO, en ese viejo que yo supongo desdentado, de pómulos salientes que amenazan romper esa piel reseca, apergamizada y de carnes escurridas, hundidas en cavemosas profundidades, de ojos pequeños y relucientes como llamaradas, que luchan por desparramarse en todas direcciones para que nada, absolutamente nada, se les escape, un viejo jorobado por un peso que sus costillas no pueden ya soportar y porque el permanecer agachado parece ser la posición más propicia para el acecho, un viejo, en fin, con una luenga barba amarillenta, revestido con una larga túnica blanca, sin máscara y con un grande, enorme, calendario en el pecho, cuyas hojas ciegan en su caída al poderoso alazán que vuela siempre guiado por él...

Estoy asombrado como si la horrible figura creada por mi mente, hubiera tomado proporciones reales, la veo en constante movimiento, en un ir y venir incansable que aturde, que crea a la ida cosas nuevas y cada vez más maravillosas, que son muertas y destrozadas a su llegada, para dejar paso a las que han de brotar cuando el corcel se

aleje otra vez, cuando se pierda de nuevo en la lejanía, en su incansable movimiento de gigantesca noria...

Y, cosa maravillosa y horrible: cada vuelta completa de esa hipotética noria supone, es, creadora de primaveras incomparablemente bellas, de risas deliciosas de sanos y mofletudos infantes, de perfumes embriagadores de las rosas y jazmines en sazón, mummulo armónico de las cristalinas aguas, gorjeo musical de aves canoras en las campiñas que es repetido por la resonancia... y, en contraposición crea también muerte, desolación, hambre, guerras, terror, enfermedades, llanto, agonía, fealdad.

¿Qué fue de aquellas risas infantiles?, ¿Y del perfume de las flores? ¿Y del gorjeo alegre de los pajaros?

¿Qué ha hecho ese monstruo viejo de aquella vigorosa primavera? ¿Qué ha hecho de nosotros?

¿De dónde venimos y hacia dónde caminamos?

Estamos dormidos, aletargado, todo es sueño, pesadilla, ficción...

Mi cerebro comienza a captar todo mi entorno y observo el pulular de la gente, el atronador ruido de miles de motores, el moscardón zumbador de las conversaciones, ahí está la vida, no hay más excepción hecha de los caracteres y de la moral.

Somos robots perfectos que obedecemos ciegamente nuestros impulsos, mientras el viejo y su caballo vigilan, siempre alerta, para dejar sentir su influencia en todas las hormigas que formamos este enorme agujero que es el mundo en que vivimos...

JOSE JIMENEZ (JR)



Programación de lunes a viernes

- 8'00 h.- Entre comillas (lunes a sábado)
- 10'00 h.- Sol de verano
- 12'00 h.- Bingo musical (lunes, miércoles y viernes)
- 12'00h.- Tablón de anuncios (martes y jueves)
- 12'30 h.- El Witness musical (lunes a sábados)
- 10'03 h.- Castilla-La Mancha, tu región (lunes a viernes)
- 1'30 h.- Objetivo: Castilla-La Mancha (lunes a sábado)
- 4 h.- Informativo en cadena
- 4'30 h.- Desde la banda
- 5 h.- En juego
- 6 h.- Los 22 al sol, (incluye a las 16'30, Movida joven)
- 8 h.- Paté de pollo (lunes a viernes)
- 9'30 h.- Teatro solo teatro
- 10'00 h.- Noticias
- 10'15.- La taberna (incluye los jueves a las 21 h. el programa Joches de España)
- 12 h.- Tren de noche

Informativos provinciales a las 9, 11, 12 y 19 horas.

PROGRAMACION DEL SABADO

- 8 h.- Entre comillas
- 10 h.- Sol de verano
- 11'30 h.- Pelusa y sus amigos
- 12'30.- El Witness musical
- 1'00.- Novedades FM
- 1'30.- Objetivo Castilla-La Mancha
- 4 h.- Informativo en cadena
- 4'30.- Desde la banda
- 5 h.- En juego
- 6 h.- Tarde de todos
- 9 h.- De 7 a 10
- 12 h.- Dándote la noche
- 1'30.- Despedida y cierre

PROGRAMACION DEL DOMINGO

- 10h.- Dominical FM
- 4 h.- Conexión de sobremesa
- 9h.- Rock con Ilmón
- 1 h.- Gol y punto
- 2 h.- Sol de noche
- 4 h.- Despedida y cierre

GUIA CULTURAL

Horas de visita:
Mañanas de 10 a 13 h. } Sólo días laborables
Tardes de 19 a 22 h. }

Festivos de 10 a 13 h.

EN EL KM. 7 DE LA CARRETERA DE LA SOLANA USTED ENCONTRARA:

MESON RESTAURANTE

AZUL

CHEF: EL TIGRE

COCINA INTERNACIONAL

Toda clase de vinos de Valdepeñas



Cueva

FLAMENCO

VALDEPEÑAS

C./ GENERAL SANJURJO, 13, esquina c./ Unión

¡VEN A VERNOS!

Solana

un acto informativo sobre las contribuciones urbanas EL ALCALDE DE LA SOLANA FUE DURAMENTE CRITICADO POR LOS MIEMBROS DE SU PROPIO PARTIDO

El pasado domingo se celebró en el salón de la casa municipal de esta localidad un acto informativo para los vecinos sobre un tema muy polémico en estos días en La Solana. El acto fue presentado por el alcalde, Julián Simón González, que hizo un análisis del porqué y cómo ha ido la implantación de los nuevos valores sobre las fincas urbanas en nuestro término municipal.

El alcalde anunció que se les mandó a los vecinos comprender los siguientes puntos: 1. La inmediatez de la solución al cobro de los recibos de la contribución territorial urbana, el alcalde-presidente del Ayuntamiento de La Solana tiene a bien informar a los vecinos sobre la nueva valoración de las urbanas del término municipal.

Este tributo cuya cuota es de la base liquidable, es el impuesto que se cobraba hasta ahora por el Ministerio de Hacienda, a través de sus Delegaciones Provinciales, sin pasar por el Ayuntamiento en la fijación de los valores catastrales.

Estas revisiones las hace el Ministerio de Hacienda en los pueblos y ciudades en los que no se aprueban las Subvenciones de Planificación Urbana o han pasado muchos años desde la última revisión es por tanto el Ayuntamiento quien dice se haga la revisión.

La última revisión de los valores catastrales de fincas urbanas se hizo en La Solana en 1970.

La revisión actual ha sido que pasen a cotizar más las 100 fincas urbanas que no se han revisado hasta la fecha.

Los ingresos obtenidos por el tributo revierten, casi en su totalidad, a La Solana. Luego el dinero que sale de los bolsillos y vuelve para emplearlo en mejoras imprescindibles en el pueblo, (trabajo, pavimentos, adquisición de viviendas, Centro de Salud, etc) a la Corporación Municipal y el alcalde-presidente han informado desde el primer momento de las desigualdades que se han producido en las valoraciones. Por ellos pidió que se hiciera de nuevo el trabajo de valoración que no estábamos de acuerdo con su ejecución. A esta petición nos ha contestado negativamente la Delegación de Hacienda, por considerar que el trabajo está bien hecho.

Para corregir los errores de valoración, tanto por altos como por bajos, seguiremos trabajando y si dispongamos del Padrón Municipal con las rectificaciones solicitadas por reclamaciones atenciosas.

Al efecto se formará una comisión que examinará detenidamente el Padrón y pedirá a la Delegación de Hacienda que reanude de nuevo la revisión de los valores de las fincas en las que se han cometido errores, tanto por exceso como por defecto.

Julián Simón Simón explicó por punto todo lo relacionado con el tema, ante un público completamente lleno, ya que era del interés de los vecinos, que de una manera u otra se han visto afectados por las subidas desorbitadas. Es que muchos casos se están haciendo para una nueva valoración ya que hubo errores en su momento, y también es que algunos de los vecinos no han conseguido sus derechos ante la evidencia de la razón.

Después de hablar el alcalde tomó la palabra Francisco Romero de Avila, concejal del Ayuntamiento de La Solana y



Secretario General de UGT en la localidad. Este señor tiró por tierra todo lo expuesto por el alcalde y llegó a la conclusión de que todos los vecinos nos opusiéramos a pagar las cuotas exigidas, ello dió pie para que el público asistente al acto se volviera contra el alcalde, y mucho más cuando Roberto García Catalán, antiguo miembro de la Corporación Municipal, número dos de la pasada candidatura del PSOE, habló en tono burlesco sobre la figura de Julián Simón, diciendo que si fuese posible haría un voto de censura contra el alcalde puesto que éste no estaba con los solaneros. Continuó diciendo que si se votase en aquellos momentos en la sala no seguiría siendo el alcalde de La Solana. Julián Simón permaneció sereno, en su sitio, escuchando todo lo que Roberto lanzó desde el tendido, y cuando el alcalde iba a responderle, el segundo se marchó del salón, medida que adoptó igualmente Francisco Romero de Avila, secretario de UGT, cuando el secretario del PSOE respondió a sus palabras, marchándose del estrado para volver una vez acabó Basilio Mateos Aparicio de responderle.

Es triste ver que puedan ocurrir estas cosas, ver cómo las personas tratan de tirar por tierra a otras, incluso de su misma condición política. De esta forma terminó lo que podemos llamar un triste día en esto que llamamos democracia. Puedo decir que sentí vergüenza ajena ante lo sucedido. Del tema de las contribuciones, cabe apuntar que efectivamente observamos cosas raras, en las que al parecer el alcalde nada tiene que ver, y valga como ejemplo el hecho de esta charla informativa para los vecinos.

LUIS ROMERO DE AVILA PRIETO

EL PCE DE LA SOLANA
INFORMA SOBRE EL ACTO
QUE OCASIONO LA POLEMICA

El pasado domingo, día 13, nuestro alcalde nos convocó a una asamblea para tratar el problema planteado por la subida exagerada e irregular de la Contribución Urbana. La explicación que se nos dió venía a justificar la subida como una necesidad del Ayuntamiento para financiar las obras públicas en curso o proyectadas, dada la disminución de ingresos de parte del Estado. Además, pasando por encima de la injusticia evidente de las valoraciones efectuadas (desorbitadas en las zonas más humildes, ridículas o insignificantes en las zonas más acomodadas), se intentó limitarla a errores "concretos" y más o menos

"aislados".

En consecuencia, la solución sería pagar y proceder a efectuar reclamaciones individuales que, tras un indefinido periodo de paciente espera, podrían conducir a la solución del problema.

Por otro lado, el secretario local del PSOE, tras achacar a la población una maquiavélica intención de no cumplir con sus deberes fiscales, de ser, en definitiva, unos irresponsables, proponía la solución mágica: en dos tardes oíría todas las reclamaciones y seguidamente las expondría personalmente al delegado provincial de Hacienda, quien, graciosamente, comprendería los errores cometidos.

Para el Partido Comunista de España, las dos "soluciones" son absurdas e irreales: la primera, porque, si Hacienda ha pasado ya por alto una vez los errores cometidos y ha engañado al Ayuntamiento (según palabras de la propia Corporación) pagar sería sentenciarnos a no obtener una reparación, a meternos en un verdadero callejón sin salida. La segunda, porque confiar en las posibilidades de gestión de una persona, nos parece simplemente ilusorio.

¿Cuál es, entonces, la salida? Pasa, en nuestra opinión, por dos cosas:

Primera, que el Ayuntamiento asuma su deber para con la población (muy especialmente las clases humildes), y gestione en conjunto una reclamación general para todos los errores, ya que, por un lado, aquellos a quien haya afectado menos es posible que no reclamen, y por otro, la mayor parte de los perjudicados no tienen medios ni conocimientos para mantener un pleito con el ministerio de Hacienda.

Segunda, que se aplase el pago de los recibos hasta que las irregularidades hayan sido subsanadas. Con todo el respeto a las personas y su palabra, la población de La Solana no puede ni debe confiar en una solución que el propio alcalde reconoce que solo si el Ministerio quiere tendrá carácter retroactivo.

Una reflexión más: aparte el hecho de que la subida de la Contribución beneficie a nuestro pueblo (cosa que no ponemos en duda), hemos de tener en cuenta que el establecimiento de los valores catastrales estimados actualmente significa que una parte de la población quede atrapada por vida en unas valoraciones desorbitadas que implicarían gastos insostenibles a la hora de cualquier operación legal: compra-venta, escrituras, herencias, etc. Si el Ayuntamiento necesita incrementar sus ingresos, puede recurrir a impuestos locales temporales, y no a agravar para siempre y de una

manera injusta en la Contribución Urbana.

El Partido Comunista de España, junto a otras organizaciones, ha pedido un Pleno Extraordinario de la Corporación Municipal de La Solana en el que se deberían adoptar los siguientes acuerdos:

1 - Asumir, como representantes del pueblo de La Solana, la gestión de todas las reclamaciones a que haya lugar en la actualización de la Contribución Urbana.

2 - Gestionar ante el Ministerio de Hacienda el aplazamiento del pago de los recibos de la citada Contribución hasta que las deficiencias observadas hayan sido subsanadas.

3 - No facilitar al Ministerio de Hacienda los medios, personal, etc. necesarios para el cobro de la contribución.

4 - A efecto de gestionar la solución del problema, se creará inmediatamente una comisión de seguimiento, integrada por una representación de esta Corporación y representantes de las fuerzas sociales de La Solana.

Por todo lo mencionado, el Partido Comunista de España, insta a la población de La Solana a no pagar las contribuciones hasta que los errores hayan sido rectificadas.

Y al Ayuntamiento a que se responsabilice con los vecinos y presione a Hacienda para conseguir el aplazamiento del pago de los recibos y la corrección inmediata de los errores de valoración por medio de una nueva medida de las fincas urbanas.

¡¡¡SOLANERO. NO PAGUES LA CONTRIBUCION MIENTRAS HACIENDA NO RECTIFIQUE LOS VALORES CATASTRALES!!!

forma injusta en la Contribución Urbana.

El Partido Comunista de España, junto a otras organizaciones, ha pedido un Pleno Extraordinario de la Corporación Municipal de La Solana en el que se deberían adoptar los siguientes acuerdos:

1 - Asumir, como represen



POLIMAN

FABRICA
DE BOLSAS DE PLASTICO

Stand=81

C. Calvo Sotelo, nº 28
VALDEPEÑAS (C. Real)

Telf: 322977

SUPER SPAR

EN VALDEPEÑAS, EN LA CALLE
MEDIODIA 16, TIENES A TU SERVICIO,
UN SUPER SPAR

ACEITE GIRASOL OROSOL.....154 ptas/litro
COLA CAO 500 gmm.....199 ptas.
ARROZ SOS 1 kilo.....88 ptas.
TAMBOR DETERGENTE RESPI 5k.....450 ptas

Telf: 32 14 62

Abultada derrota del San Sebastián de los Reyes frente al Valdepeñas

C.D. Valdepeñas.- Leal, Saez, Sanchidrián, Sainz, Artesero, Cano, Damián (Javi), Espada, Rubalcava, Asensio (Mata) y Dani.

U.D. San Sebastián de los Reyes.-Emilio, Jiménez, Mañas (Ramón), Ucoda, Goyo, Perez Hurtado (Redondo), De Diego, Castro, Alcázar, Carrillo y Soto.

Arbitro.- Sr. Romero Sánchez, auxiliado en las bandas por Rodríguez y Aguilar. Buena actuación del colegiado castellano en líneas generales, aunque fue bastante protestada por la afición local. No influyó en absoluto en el marcador, que ya de por sí lo dice todo. Su único lunar fue que abusó excesivamente del silbato, cortando un buen número de jugadas.

Mostró tarjetas amarillas a los jugadores valdepeñeros, Dani, por protestar, Asensio por zancadillear a un contrario y Artesero por fuerte entrada a un delantero del Sanse. Por la Unión Deportiva San Sebastián de los Reyes, vieron tarjeta amarilla, Castro en dos ocasiones y Jiménez, también en dos ocasiones, por lo que fueron expulsados, quedando al final del encuentro el club madrileño con nueve hombres, también vio tarjeta amarilla De Diego por fuerte entrada.

INCIDENCIAS

Buena entrada en el campo de la Unión Deportiva San Sebastián de los Reyes, con una taquilla que rondó las 100.000 pesetas. Mucho calor en las gradas y en el terreno de juego, que no se encontraba en buenas condiciones, al estar la tierra seca. Algunos aficionados valdepeñeros en las gradas. El Valdepeñas lanzó siete saques de esquina por ocho del propietario del terreno.

COMENTARIO

El C.D. Valdepeñas acabó con el espejismo que durante seis jornadas han estado viviendo los jugadores y aficionados de San Sebastián de los Reyes. Sin menospreciar en absoluto al equipo madrileño, en el que la juventud de sus jugadores constituye su principal virtud, hay que decir, que la posición que hasta ahora ocupaban en la tabla clasificatoria no se ajustaba en absoluto a la realidad. Y eso lo dejó claro el Club Deportivo Valdepeñas, sobre todo en la segunda mitad, en la que sin llegar a desmelenarse apabulló por completo a los jóvenes guerreros de San Sebastián.

Con un juego preciosista, en el que sobresalían sobre manera Espada, a pesar de su desesperante lentitud, Dani y Javi, que dió alas a Valdepeñas, con su salida en la segunda parte, los hombres de Tasio, llegaron a regodearse de la débil, por lo menos en el partido del domingo, defensa del Sanse.

En la primera parte el juego estuvo bastante más nivelado, con dos equipos que jugaban por conseguir la victoria al precio que fuera, aunque en los primeros cuarenta y cinco minutos el balón no quiso entrar, pero oportunidades no faltaron. En los primeros diez minutos de partido, los locales dispusieron de dos claras oportunidades a cargo de De Dios y Soto que gracias a la suerte no subieron al marcador. El resto del primer tiempo fue de dominio eterno, destacando sobre todo las incursiones de Dani por la banda izquierda y las galopadas de Cano por el lado contrario. La oportunidad más clara para el Valdepeñas en este periodo estuvo en la bota de Asensio que desde la línea del área grande y viendo adelantado a Emilio lanzó una bolera que rozó el travesaño.

En la segunda parte, el Valdepeñas, en una jugada afortunada, se ponía por delante en el marcador. Espada se cuela por

la línea de fondo, centra hacia atrás y un defensor al intentar despejar introduce al balón en propia meta.

Durante los primeros minutos de la segunda parte y como consecuencia del temprano gol del Valdepeñas, la defensa y el portero local, se convirtieron en una madeja de nervios, Javi, Rubalcava y Dani, parecían niños traviesos que rompían una y otra vez a la frágil defensa del Sense. Como consecuencia de este descalabro vino el segundo gol, obra de otra jugada individual de Espada que tras doblar en el área a varios rivales, quedando el balón libre y Cano que venía lanzado desde atrás manda un trillazo que se cuela irremediablemente por un lateral, ante la desesperación de Emilio.

Aún con el tres cero en el marcador el club de la ciudad del vino siguió dominando la situación, llegando incluso a poder aumentar el tanteo como consecuencia de un tiro de Sanchidrián.

La defensa valdepeñera, que había estado impenetrable en todo el partido, se relajó un poco a raíz de la consecución del tercer

tanto, el resultado de ello fue que el equipo madrileño acercó distancias gracias a un magnífico cabezazo de Soto.

Poco duró la alegría de los aficionados locales que vieron con esperanza la consecución de este tanto a los diecinueve minutos de comenzada la segunda parte, ya que dos minutos después Rubalcava lanzó una falta directa a unos treinta metros de la portería que se coló por la escuadra con Emilio de estatua.

La presión madrileña se dejó notar de nuevo sobre el área del Valdepeñas, aunque los delanteros del Sense naufragaban una y otra vez ante el buen hacer de los Sanchidrián, Sainz, Saez y Artesero, que en uno de sus escasos fallos, permitieron que Redondo se quedara solo delante de Leal y pusiera el marcador en dos-cuatro.

De nuevo esperanza en la afición local que ve como su equipo somete a un pressing constante a los hombres del Valdepeñas, que sin embargo sabían zafarse muy bien de los hombres de Escudero, volviendo a insistir con peligro en los últimos minutos sobre el área local. Durante

estos últimos minutos, toda la delantera valdepeñera y ya con la seguridad que daba el triunfo volvieron a repetir las buenas jugadas del comienzo de la segunda mitad, las paredes y los malabarismo hicieron que el público llegase a aplaudir en varias ocasiones a Rubalcava, Dani, Javi y Espada. La rúbrica a esta gran actuación del Valdepeñas la puso Mata que había sustituido a Asensio, cuando a dos minutos del final colocó el cinco-dos en el marcador gracias a un soberbio trillazo desde unos veinte metros que de nuevo Emilio vió pasar como una centella.

Gran partido, pues, el disputado por el conjunto blanco, sobre todo en la segunda mitad, en la que los hombres de la defensa pudieron en todo momento con sus pares y los medios, sobre todo Cano y Espada eran los dueños de la parcela ancha del campo, analizando perfectamente los balones hacia los delanteros que, con el esférico en su poder, llegaban como y cuando querían al portal, defendido, por decir algo, por Emilio.

Por lo tanto destacamos a todos los hombres del conjunto valdepeñero y por el San Sebastián de los Reyes solo reseñar la buena actuación de Goyo en el centro el campo y Soto en la delantera.

PEDRO PINTADO

TASIO

El entrenador del San Sebastián de los Reyes afirma que su equipo ha jugado mejor y ha sido perjudicado por la actuación arbitral. ¿Qué opinión le merece el entrenador del Valdepeñas respecto al partido que acaba de finalizar?

"Creo que este muchacho contradice un poco, porque que al Valdepeñas no le falta ayudas para ganar en partidos reconoce que es bastante superior a su equipo. Pienso que no han habido ayuda del árbitro ha cortado todo lo que ha visto".

¿Qué le ha dicho a los jugadores en el descanso para motivar en ellos esas ansias de victoria con las que han salido al campo?

"El equipo tenía que mostrar más agresividad de la que estamos mostrando, les he dicho que teníamos que ganar como fuéramos desde luego la incorporación de Javi ha sido crucial".

¿Qué espera de las próximas confrontaciones con equipos catalogados como rivales, el Daimiel, el jueves el trofeo Diputación y el domingo el trofeo de la Liga?

"Yo quisiera que fueran victorias, pienso que el público que más nos interesa es Manchego, nos vamos a enfrentar contra el equipo de Ciudad Real para ver si acabamos con el maleficio de la última temporada".

Cafeteria Pub
RESTAURANTE
MELODY'S
Tel. 320021
C/8 de Junio, 26
VALDEPEÑAS

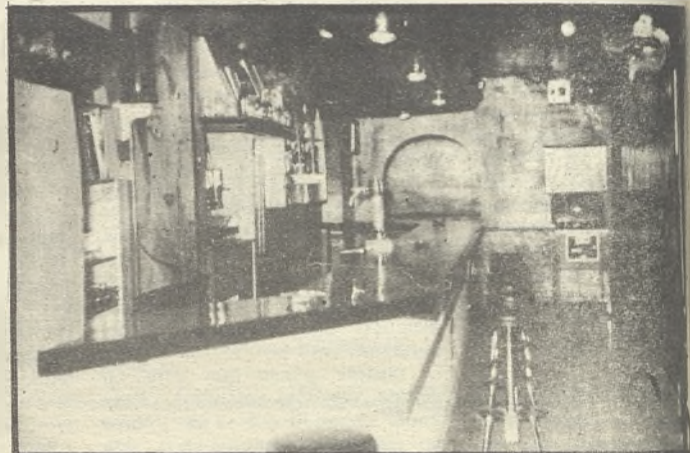

TU PENULTIMA COPA, EN DISCO "SOCIUS", EL OCIO DE LA JUVENTUD

C. Francisco Morales, 7

¡ENROLLATE! ¡ENROLLATE!
VALDEPEÑAS

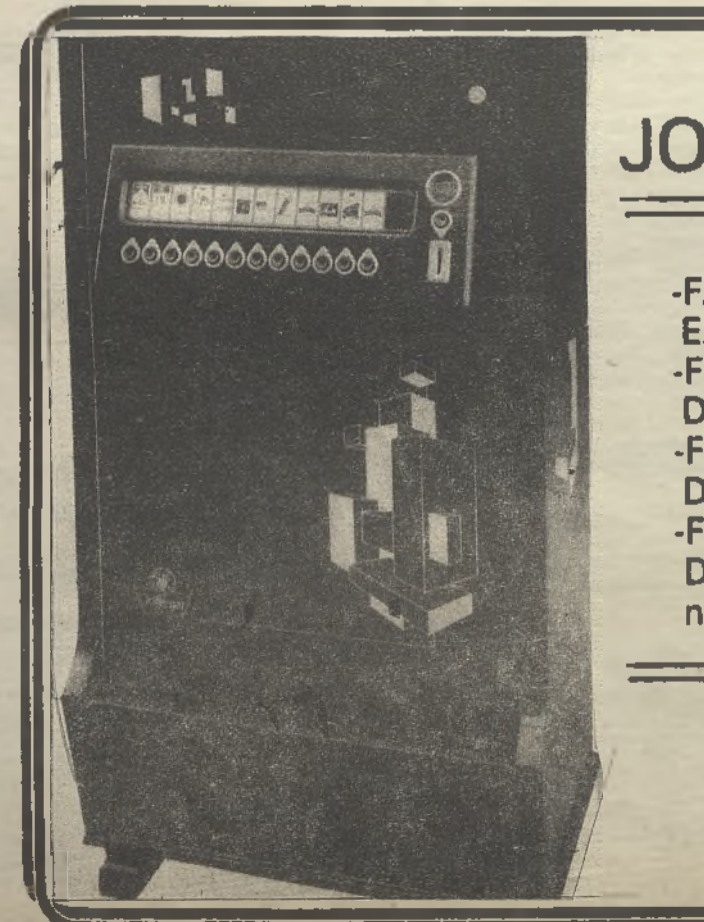

JOFEMAR ANDALUCIA

- FABRICACION Y VENTA DE MAQUINAS EXPENDEDORAS DE TABACO
- FABRICACION Y VENTA DE MAQUINAS DE CAFE (DIA-SOLUBLE)
- FABRICACION Y VENTAS DE MAQUINAS DE PROFILACTICOS
- FABRICA Y VENTA DE MAQUINAS DE BEBIDAS REFRESCANTES (cerveza, naranja, limón y cola)

Delegación en Linares - Tel: 695026
Delegación en Andújar - Telf: 502110
Delegación en Granada - Camino de Ronda, 92
Casa Central - Sevilla - C. León XIII, 26
Stand nº 77

Haciendo hincapié en las diferencias del queso manchego

LA JUNTA EMPIEZA UNA CAMPAÑA DE PROMOCION DEL QUESO MANCHEGO A NIVEL NACIONAL

La Consejería de Agricultura de la Junta de Comunidades de Castilla-La Mancha está preparando una campaña institucional para divulgar la calidad del queso manchego. Dicha campaña, que según sus organizadores "pondrá el acento en las diferencias entre el queso manchego y el que no lo es", se desarrollará en televisión, prensa y radio, y su inicio está fijado para finales de este mes de octubre o principios de noviembre, de cara a las fechas navideñas.

La primera presentación en sociedad al queso manchego tuvo lugar en la recién celebrada feria de alimentación de Tarancón (Cuenca), donde se captó un importante número de ganaderos y artesanos queseros para su inscripción en el Consejo Regulador de Denominación de Origen. En la actualidad son 600 los ganaderos pertenecientes en la región a este Consejo y 20 artesanos.

Para la feria Euroagro a celebrar en Valencia los días 16 y 20 de este mes, el queso manchego estará también presente en un stand de productos regionales patrocinado por la Junta de Comunidades.

Por otra parte, a finales de este mes se comercializarán más de 20.000 unidades de queso manchego con el correspondiente distintivo de la Denominación de Origen, y sometidos a todos los controles de calidad impuestos por el reglamento de esta, aún a pesar de que desde el mes de julio son muchos los industriales y artesanos queseros de las cinco provincias que componen las comunidades de Castilla-La Mancha que se encuentran a la espera del pronunciamiento definitivo del Tribunal Supremo en torno a la suspensión temporal de la Denominación de Origen.

La Junta de Comunidades asume todas las responsabilidades de la comercialización de estas primeras 20.000 unidades, mientras participa con el Consejo Regulador a través de la vía jurídica en la favorable resolución de este contencioso.

Según fuentes de la propia Consejería de Agricultura los quesos con la denominación de origen podrían alcanzar una producción anual de 10.000 toneladas, que reportarían unos ingresos para nuestra comunidad de alrededor de los 30.000 millones de pesetas.

"En un lugar de La Mancha": Tarancón celebró la I Feria Política Regional

VALDEPEÑAS NO PUEDE PERDER SUS INICIATIVAS FERIALES

Cuando la Junta de Comunidades de Castilla-La Mancha decidió crear su feria política en Tarancón, ya sabíamos que la que se va inaugurar dentro de pocas horas no iba a contar ni con la ayuda económica debida y menos aún con la presencia de algún consejero. Por lo visto algún consejero quiere desviar hacia otro lugar de la Mancha lo que aquí en Valdepeñas, por iniciativa municipal, se viene haciendo desde hace tiempo. Que algún consejero quiera que en Tarancón se celebre una feria regional lo vemos bien y desde nuestras páginas apoyaremos cualquier iniciativa al respecto. Pensamos que en Castilla-La Mancha hay motivaciones, bien sean políticas, agrícolas, caprichosas, etc., para montar un certamen ferial amplio, tan amplio como puede ser Castilla-La Mancha. Valdepeñas, quiera o no algún consejero, se ha convertido en aquel lugar de La Mancha donde se celebran ferias regionales y esto, a mi entender, lo debe de tener claro ese consejero empeñado en quitar a los valdepeñeros lo que es suyo.

Cierto consejero ha dicho que la feria de Tarancón es la única que "su consejería reconoce como exponente del sector en Castilla-La Mancha", para terminar diciendo que la política de ferias que sigue la Junta de Comunidades es una política que tiene que estar presidida por criterios exclusivamente profesionales, sin embargo en la región las ferias no se hacen para promoción de nadie, se hace para promocionar una actividad económica, en este caso en Tarancón...

Que ese consejero reconozca a la fracasada feria de Tarancón como la única, va a ser su problema exclusivamente. Donde se ha "pasao" es en lo referente a que es la "exponente del sector en Castilla-La Mancha". Como es bien sabido, los que la vieron lo saben, la feria de Tarancón no es, ni se parece en lo más mínimo a ese "exponente" de nuestra región. Más bien podemos ca-

lugar a esa "feria" como un conglomerado muy diverso de distintas materias que pueden ir desde la rama de alimentación hasta la industrial, pasando por la agrícola. Lo único que le faltó a esa feria del consejero de marras fue unos "tio-vivos", aunque bien pensado los "tio-vivos" estuvieron presentes y en plan promocionistas.

En cuanto a los "criterios profesionales" que sigue la Junta de Comunidades para la implantación de ferias en Castilla-La Mancha, no sabemos si tomarlo en serio o catalogarlo como una broma más del señor consejero de turno. Si verdaderamente el gobierno regional toma criterios profesionales, objetivos, honestos y clarificadores no comprendemos entonces por qué "han parido" un certamen ferial que existe de los mismos productos y actividad en otro "lugar de La Mancha", en Valdepeñas. No, no es así. La Junta de Comunidades, algunos de sus consejeros, puede estar inclinando la balanza hacia su... y eso no es criterio profesional, menos aún objetivo y pudiera ser poco honesto en su labor pública.

Tarancón merece una feria y habrá que encontrársela sin quitársela a nadie y menos aún despreciar la existente. Si Albacete tiene su famosísima feria de la cuchillería, si Ciudad Real, en Valdepeñas, tiene varias ferias más (Vino, Agroalimentaria, etc) consideramos que existen otros productos agrícolas, industriales, comerciales, etc. que pudieran servir de excusa a los consejeros o a toda la Junta de Comunidades para volcarse en el proyecto y montarse su feria en Tarancón. Nosotros sugeriríamos a los señores consejeros empeñados en tan "noble" acción pública, que pensasen en la creación de una feria, desde luego en Tarancón, del, por ejemplo, girasol, del algarrobo, o de la rosa (rosa sin puño). En definitiva lo que se ha hecho ha sido eso una feria política y por consiguiente llamada al fracaso,

como así ha sido.

Aquí en Valdepeñas se busca el hermanamiento con todos los pueblos, aldeas, caseríos, etc. de toda Castilla-La Mancha. Aquí queremos hacer región y por consiguiente no mezclamos el hambre (algunos políticos en Toledo tienen hambre de protagonismo) con las ganas de comer, (algún que otro consejero, no tienen muy claro eso del regionalismo ya que en vez de unir están, por lo menos se presume, intentando desunir y enfrentar pueblos castellanos-manchegos). Tarancón merece una y mil ferias pero que las busque entre los productos que se dan en nuestra región y que aún no tienen certámenes feriales para su exposición, lanzamiento y comercialización.

En lo referente a que "Tarancón era el sitio idóneo por un motivo fundamental y ese motivo es la cercanía al mejor mercado que tiene toda España, Madrid"; bien si en Toledo creen que el mejor mercado español es el madrileño ¡allá ellos! y hacen bien entonces en montar una, como un mercadillo popular de los que un día a la semana se instalan en cualquier pueblo de nuestra geografía, en Tarancón. Aquí en Valdepeñas nuestras miras son más amplias y por consiguiente más progresistas para los sectores comerciales, agrícolas e industriales, que hasta aquí vienen a exponer sus productos y fabricados. Aquí en Valdepeñas hacemos las ferias para toda España y para el extranjero. Esperemos que no se nos obligue a dar detalles más amplios de los expositores y lugares en donde van los productos que en nuestras ferias se instalan y se comercializan.

Tarancón merece una feria y la tiene la feria política de la Junta de Comunidades de Castilla-La Mancha.

MAESBA

El lunes se representa

"La Zapatera Prodigiosa"

de Lorca en el cine Parque

Auspiciada por la Consejería de Cultura de la Junta de Comunidades, el lunes tendrá lugar a partir de las 9 de la noche en el Cine Parque, la representación de la obra de Federico García Lorca,

"La Zapatera prodigiosa", dirigida por Alfredo Mañas e interpretada en sus principales papeles por Carlos Pereida, Africa Prats, José Luis Villacañas y Carmen Cervera.

Radio Sol

complementa

su programación

en cadena

Programas como "Castilla-La Mancha, tu región", "Objetivo Castilla-La Mancha" y el informativo en cadena de las 2'30, complementan la programación local de Radio Sol, con la información regional y nacional.

CONDUCTOR POR UN TRAFICO

más fluido más cordial

CIRCULE POR LA DERECHA

Zorval

Angela Pintado Ortega

Concesionario Provincial de FOSFORERA ESPAÑOLA, S. A.

DISTRIBUCION ENCENDEDORES

ZOR

La llama del éxito



FOSFORERA ESPAÑOLA

DISTRIBUCION PROVINCIAL

Zorval

C. Pintor Mendoza, 42
Valdepeñas

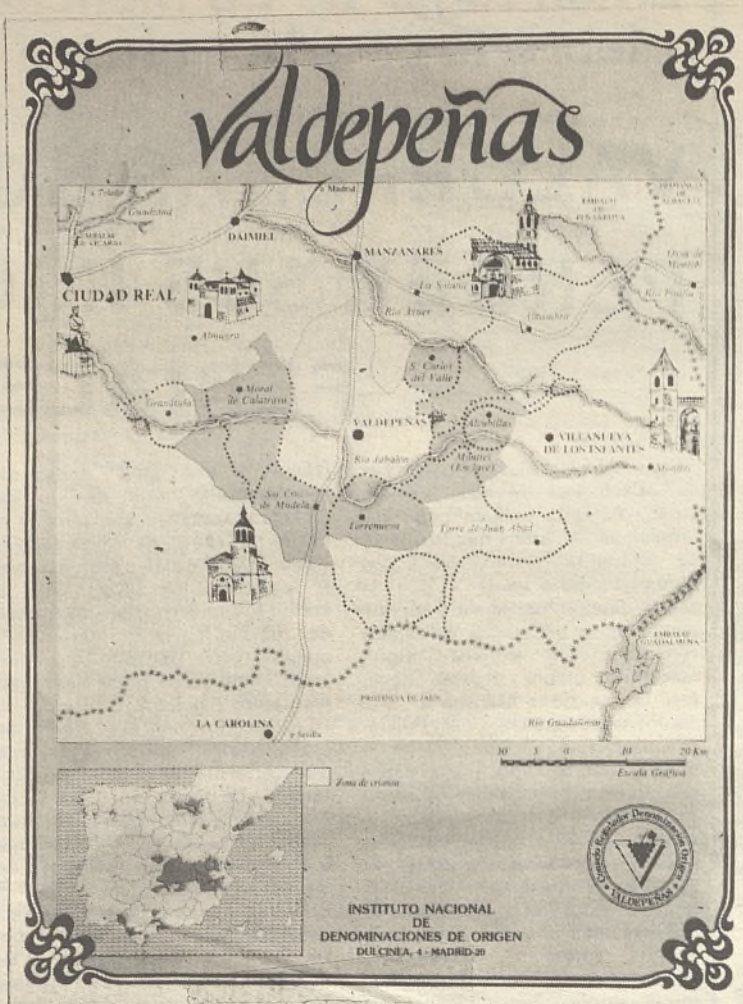

CONSEJO REGULADOR
DE LA DENOMINACION DE ORIGEN
VALDEPEÑAS

EXPORTACIONES AÑO 1984

PAISES	BOTELLA DE 3/8 (Litros)			BOTELLA DE 3/4 (Litros)			BOTELLA DE LITRO			OTROS EMBOTELLADOS			GRAMEL			TOTAL
	BLANCO	ROSADO	TINTO	BLANCO	ROSADO	TINTO	BLANCO	ROSADO	TINTO	BLANCO	ROSADO	TINTO	BLANCO	ROSADO	TINTO	
FRANCIA				840	2.910	328.560			3.300	2.016	9.000	123.761			336.200	806.587
SUIZA				4.552		211.684								51.844	208.090	476.170
ALEMANIA				717	3.249	18.072	20.160	9.000	34.670				116.930	64.940	230.455	498.193
GUINEA ECUADOR									309.600							309.600
CAMERUN												44.172			291.242	335.414
ANDORRA		90	459	2.349	10.575	32.655	20.100	56.400	104.400							227.028
HOLANDA				44.343		227.511							500		142.150	414.504
VENEZUELA				37.044	12.006	63.504				2.700		5.400	9.150	3.500	36.000	169.304
NORUEGA															179.000	179.000
REINO UNIDO	900	714	168	31.994	1.995	137.405	2.787		2.445	5.936		4.586	12.088		5.776	206.794
BELGICA				4.830	3.150	33.960	3.600	2.160	12.960	1.260	630	5.760			120.000	188.310
REP. DOMINICANA				18.225	7.245	8.784				46.890	450	23.760				103.354
U.S.A.				40.404	984	76.701	2.400		1.440	40.650		54.510				217.089
DINAMARCA				8.010	225	125.985										134.220
PARAGUAY				12.420	24.975	23.805				18.450	36.940	25.040	4.200	7.500	4.800	158.130
CANADA						90.900										90.900
AUSTRALIA			900	9.000		15.750									6.050	33.700
MARRUECOS				6.372	660	6.678	6.900		5.100				250		250	26.210
PANAMA	1.350	1.350	1.800	6.975	2.475	7.200	900	900	1.200							24.150
VANUATU				1.680	420	10.500										12.600
COSTA RICA			945	3.240	2.025	4.140										10.350
PERU				900	927	6.840										8.667
PUERTO RICO				2.970		5.985										8.955
HONDURAS			225	2.745	900	3.825										7.695
EL SALVADOR					450	4.500										4.950
SENEGAL										600		4.800				5.400
URUGUAY				630	2.520	1.260										4.410
PEQ. ANTILLAS						2.250								1.890		4.140
HAITI				900		2.700										3.600
COLOMBIA						3.750										3.750
CAMBIA	90	90	90	180	180	180				360	360	360	100	100	100	2.190
LUXEMBURGO						450										450
GUATEMALA				59		319										378
TOTALES...	2.340	2.244	4.587	241.379	77.871	1.455.853	56.847	68.460	475.115	118.862	47.360	294.039	143.218	127.884	1.562.113	4.678.197



EL CONSEJO REGULADOR LES SALUDA
E INVITA A VISITAR SU STAND
EN LA FERIA AGROALIMENTARIA
DE VALDEPEÑAS

SALUDA DEL ALCALDE DE VALDEPEÑAS CON MOTIVO DE LA AGROALIMENTARIA

Dentro de pocas horas AGRO-ALIMENTARIA-85 abrirá sus puertas. Feria autorizada por la Consejería de Industria y Comercio de la Junta de Comunidades de Castilla-La Mancha. En ella, se exhiben productos alimentarios de nuestras industrias y cooperativas, así como equipo y utillaje de servicios empleados en estas industrias que desean lograr su promoción a través de esta feria.

Todos los expositores llegan a esta cita con el deseo de dar a conocer, promocionar y vender sus elaborados y transformados y abrirse camino en unos mercados cada vez más difíciles y exigentes como son los consumidores, no sólo españoles, sino europeos; por tanto Agroalimentaria desea ser un gigantesco escaparate de productos alimentarios abierto a todos, empresas y comerciantes de ámbito regional, que deben ir dejando complejos localistas, detallistas que son un eslabón importantísimo en el consumo, medianas y grandes superficies dedicadas al sector alimentario, equipos y servicios que ayudan a crear una agro-industria de gran futuro de cara al Mercado Común.

En esta línea de servicio está IFEVA (Institución Ferial de Valdepeñas), que poco a poco va cumpliendo sus objetivos, aunque no recibe apoyos institucionales, porque muchas veces se le niega "el pan y la sal" a quien trabaja y lucha por profesionalizar este tipo de actividades, buscando la aproximación y contacto entre los sectores interesados con el fin de que las Ferias no sean plataforma política para nadie, ni producto de decisiones voluntaristas de carácter político, sino eco en los sectores profesionales, certámenes estudiados que sirvan de lugar de encuentro entre sectores pro-

fesionalizados donde se promueve, se vende y se actualicen las actividades sectoriales en función del desarrollo tecnológico.

Cumpliendo estos objetivos en Agroalimentaria se va a celebrar el Primer Congreso de Detallistas de Alimentación de Castilla-La Mancha con una gran participación. En él se van a debatir los problemas que afectan a miles de profesionales del gremio, algunos de ellos en tercera generación de comerciantes, que las innovaciones de venta y otros temas deben encontrar soluciones a través de las ponencias que se van a someter a discusión.

También los consumidores a través de las asociaciones de Amas de Casa y Consumidoras, asistirán a la Feria y tendrán las oportunidades a través de lo expuesto y de las conferencias y coloquios que se van a celebrar, de tener una información amplia en la problemática del consumo.

Asimismo un programa de información técnica y conferencias completará las actividades de Agroalimentaria y servirán para que esta Muestra vaya incorporándose a las mejores del sector alimentario.

Dado el interés despertado y los programas establecidos que tienen un alto nivel profesional y un interés para todos, os invito a visitarla y espero que después salgais todos satisfechos.- Deseo dar las gracias a todos, expositores, detallistas, amas de casa, organización y a nuestro colaborador PROSEMA, por el logro de conseguir esta gran muestra.

ESTEBAN LOPEZ VEGA
Alcalde de Valdepeñas

voto, allá donde haga falta y tantas veces como sea preciso. ¿Cómo? Ordenada y coordinadamente en las múltiples ocasiones que el devenir de los hechos y el transcurrir de los días nos ofrece, tanto como ciudadanos o en cuanto que profesionales del comercio con una importante función social y económica en las áreas en que cada uno nos

actúan a manera de correa de transmisión, siendo colaboradores a la vez que críticos y censores.

En este engranaje ciudadano, el comercio tiene que jugar el importantísimo papel que indiscutiblemente le corresponde, siendo como es, uno de los más importantes pilares sobre los que se sustenta la vida de los municipios.

CIUDADES REALES CAMPAÑA DE UVA

PRESTAMOS ESPECIALES: CUATRO MIL
MILLONES DE PESETAS



Stand 32-33

LES OFRECEMOS NUESTROS SERVICIOS E INSTALACIONES

CALLE VIRGEN, 96 - VALDEPEÑAS

Tef: 323637

AGROALIMENTARIA-85, UN OBJETIVO A CUMPLIR DIGNAMENTE

A las 10 horas del día 19 de octubre, abrirá sus puertas al público y en especial al profesional de la alimentación, AGROALIMENTARIA'85, esperando con esta edición convertirla en la mejor y mayor feria monográfica de productos alimenticios y maquinaria afin a éstos y al gran ramo de la hostelería.

La visita a la feria de representantes de los distintos entes públicos tendrá lugar a las 12 horas del día 19, los cuales estarán acompañados por organizadores del certamen en su visita a los distintos Stands que participen en el certamen.

Entre los actos organizados a celebrar durante estos días, destacamos el 19 Congreso Regional de Detallistas de Alimentación de Castilla-La Mancha del 19 al 20 de octubre, en el que participarán 400 de-

tallistas de las cinco provincias de la región castellano-manchega, tratándose dentro de éste la problemática del sector de la alimentación en nuestra región, entre los que se encuentran:

-Mercadillos-Venta Ambulante

-Venta directa al consumidor por las salas de despiece.

-Puesta en común sobre los precios de productos básicos y de diaria consumición.

-Grandes superficies de venta

-Otra de las metas a conseguir es crear una Asociación Regional de Detallistas de Alimentación, para poder de esta manera organizar y mejorar el sector.

En la organización de este Congreso ha participado la Federación Nacional de Detallistas de Alimen-

tación (FENADA) y la promotora de Servicios y Manifestaciones Alimenticias (PROSEMA) y la Institución Ferial de Valdepeñas (IFEVA).

Las Asociaciones de Amas de Casa de la región visitarán a partir del lunes el certamen y asistirán a las conferencias que para ellas se han organizado, ya que después del Sector Profesional son las principales consumidoras de los productos expuestos.

Desde estas líneas hago un doble llamamiento, el primero al detallista de alimentación y hostelería que visite la feria y participe en ella como un gran profesional, interesándose por los productos expuestos. Y el segundo, al público en general, que se

conciencie que este certamen no es la feria popular, sino una manifestación profesional para el sector, por esto pido que se comprenda el precio de la entrada (200 ptas.) y que **ESTA NO DA DERE-**

CHO A NINGUNA TACION, por lo que bien respetar los toros y a los Stands ¡Visítanos!

CARLOS SALVADOR
Director general

JORNADAS TECNICAS

SABADO 19:

23'30 horas: Presentación y entrega de Dossier Congreso Regional de Detallistas de Alimentación Castilla-La Mancha.

Lugar: Salón Paraiso.

DOMINGO 20:

Congreso Detallistas Alimentación.
10 horas: Presentación de Ponencias de A Ciudad Real, Cuenca, Guadalajara, Toledo.

12 horas: Coloquio

17 horas: Conclusiones

17'30 horas: Fin del 19 Congreso Regional de llistas de Alimentación de Castilla-La Mancha **LUNES 21.**

18 horas: Conferencia: "Nueva Ley del Consumo Sr.Casanañas. Abogado

MARTES 22.

18 Horas: Conferencia organizada por las A Casa. Lugar: Casa de la Cultura.

RESTAURANTE

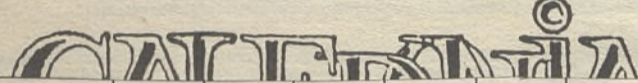

A ECUADOR.									309.600						309.600		
LM													44.172		291.242	335.414	
RA	90	459	2.349	10.575	32.655	20.100	56.400	104.400								227.028	
DA			44.343		227.511								500		142.150	414.504	
JELA			37.044	12.006	63.504				2.700	5.400	9.150	3.500			36.000	169.304	
CA																179.000	179.000
UNIDO	900	714	168	31.994	1.995	137.405	2.787	2.445	5.938	4.586	12.088			5.776	206.794		
CA			4.830	3.150	33.960	3.600	2.160	12.960	1.260	630	5.760				120.000	188.310	
DOMINICANA			18.225	7.245	8.784				46.890	450	23.760					105.354	
*			40.404	984	76.701	2.400		1.440	40.650		54.510					217.089	
ARCA			8.010	225	125.985											134.220	
UAY			12.420	24.975	23.805				18.450	36.940	25.040	4.200	7.500	4.800		158.130	
A					90.900											90.900	

DOCE MILLONES DE PTAS. EN PREMIO

SORTEO EXTRAORDINARIO

TELEVISORES

COCIES

MOTOCICLETAS

VIDEOS

y además...

Entre las IMPOSICIONES realizadas durante el mes de Octubre
SORTEO final de
Un APARTAMENTO AMUEBLADO
en la Manga del Mar Menor!



Reservas de mesa: 321636

Balbuena, 23

Día Universal del Ahorro



CAJA DE AHORROS DE CUENCA Y CIUDAD REAL

NUESTRA CAJA

Biblioteca Virtual de Castilla-La Mancha. Cantal-Jaraiz. #38, 17/10/1985.

LA ASOCIACION: NECESIDAD SOCIAL DE NUESTRO TIEMPO

La vida en democracia, manifestada en todas y cada una de las actividades del hombre, tiene una exigencia fundamental, si el individuo quiere gozar y participar en plenitud de un sistema político que le confiere toda una gama de derechos y libertades. Esta exigencia es sin duda el asociacionismo.

El asociacionismo es uno de los medios para nosotros el más importante a través del cual podemos los ciudadanos hacer realidad positiva, el derecho a ser escuchado y el derecho a elegir y a ser elegido. En consecuencia la voz y el voto, son dos derechos que nos garantiza la Constitución. Pero tenerlos y no usarlos es como si no tuviéramos nada, como si careciéramos de ellos, es renunciar a los más representativos de los derechos fundamentales, que además, tienen una influencia enorme, quizás decisiva, en la propia vida del hombre y en todo su entorno.

Hay pues que generalizar su uso. Hacer oír nuestra voz. Hacer valer nuestro voto, allá donde haga falta y tantas veces como sea preciso. ¿Cómo? Ordenada y coordinadamente en las múltiples ocasiones que el devenir de los hechos y el transcurrir de los días nos ofrece, tanto como ciudadanos o en cuanto que profesionales del comercio con una importante función social y económica en las áreas en que cada uno nos movemos, multiplicada en su eficacia si lo hacemos asociativamente, sumando esfuerzos y aunando voluntades.

El asociacionismo en nuestros días no es cosa canal o caprichosa, es pura necesidad de defensa colectiva, si no queremos ser postergados y olvidados por los otros grupos de individuos, cuando no devorados por las circunstancias competitivas de nuestro entorno.

Así vemos cómo se asocian o alinean los es-

tados, para mejor defenderse, se asocian las industrias, cuando no se funden, para ser más competitivas. El campo crea sus cooperativas, que no dejan de ser una forma de asociación. Los padres de alumnos, comunidades de vecinos. Los sindicatos de trabajadores son expresiones asociativas que encauzan la voz y el voto de sus integrantes, a través de directivas libremente elegidas, cuya fuerza o peso específico en el área de sus competencias, está muy en relación con el número de sus asociados y la participación de los mismos en la defensa de sus intereses.

El estado de las Autonomías, con diecisiete gobiernos autónomos, acentúa esta necesidad, en cuanto que la Administración está más próxima al pueblo, necesita dialogar con el pueblo, discutir y analizar con el pueblo todos y cada uno de los problemas que del pueblo emanan, y no puede hacerlo con eficacia porque faltan en muchas ocasiones unos interlocutores representativos del pueblo, que actúan a manera de correa de transmisión, siendo colaboradores a la vez que críticos y censores.

En este engranaje ciudadano, el comercio tiene que jugar el importantísimo papel que indiscutiblemente le corresponde, siendo como es, uno de los más importantes pilares sobre los que se sustenta la vida de los municipios, grandes o chicos.

Los pueblos, las ciudades, los países, son en gran manera imagen de su comercio, son prósperos en la medida en que lo es su comercio, son brillantes y atractivos cuando lo es su comercio, son vivos cuando hay vitalidad en su comercio.

Esto es así desde que el mundo es mundo, y no creemos que a nadie le quepa duda de que la importancia que tiene el comercio en la sociedad y menos aún en la sociedad

también llamada de consumo.

Pero, ¿está el hombre del comercio a la altura de las circunstancias?, ¿dispone el comercio de organizaciones capaces de jugar el papel que en cada municipio le corresponde? Desgraciadamente no siempre.

¿Qué ocurre entonces? Que otros colectivos ocupan nuestro lugar y toman decisiones que nos afectan negativamente, tanto en lo social como en lo económico y también en lo humano.

¿Qué hacemos nosotros mientras tanto?, ¿A qué esperamos para ocupar el lugar que nos corresponde?

La experiencia de muchos años volcados en estos

menesteres nos facultan para hacerlos a todos vosotros un llamamiento al entendimiento, a la unidad entre todos vosotros y ofreceremos nuestra colaboración para alumbrar en todas y cada una de las provincias de Castilla La Mancha las asociaciones comerciantes, que asuman ese papel colectivo de representatividad acerca de cada Ayuntamiento, como primer paso para crear la federación de Comercio de Castilla La Mancha que asuma el papel de interlocutores del Gobierno autonómico, e integrados al mismo tiempo en la Federación Nacional de Detallistas de Alimentación, F.E.N.A.D.A. Participando de esta manera en el quehacer nacional de los Detallistas de la Alimentación codo con codo con los integrados en las 42 Asociaciones de nuestra Federación.

La Venta Ambulante, los impuestos y tasas municipales, los del Estado (IVA entre otros). Las relaciones laborales. Económicos y otras competencias desleales, son algunos de los problemas con los que cada día nos enfrentamos lo comerciantes. Considerar si aisladamente cada uno de vosotros está capacitado para afrontar la constante lucha, que de su crecimiento se deriva.

Meditar si no es preferible afrontarlos colectivamente a través de Asociaciones nuestras que faciliten además asesoramiento y servicios concertados, con expertos profesionales de la abogacía, de la fiscalidad o de los que sea.

PRIMITIVO SANZ MARTIN
Presidente de F.E.N.A.D.A.
Federación Nacional de Asociaciones Detallistas de Alimentación.



**Caja Rural
Provincial
Ciudad Real**



CAMPAÑA DE UVA

**PRESTAMOS ESPECIALES: CUATRO MIL
MILLONES DE PESETAS**

Ahora, con motivo de la vendimia, como siempre, NUESTRA CAJA RURAL está al servicio de sus agricultores y pone en marcha los préstamos especiales.

Para la uva blanca, a 10 Ptas. kilo entregada en la Cooperativa o Grupo.

Para la uva tinta, a 15 Ptas. kilo entregada en la Cooperativa o Grupo.

Información en cualquiera de las 117 Oficinas en nuestra provincia.

Así es y así actúa nuestra CAJA RURAL

...La de nuestra tierra

Grupo Asociado

Cajas Rurales - Banco de Crédito Agrícola

VALPLAS

PLASTICOS VALDEPEÑAS, S.A.

Les invita a visitarnos en nuestro stand de la Agroalimentaria de Valdepeñas

Stand: 52

RELACION DE PRODUCTOS

STANDS					
ANISETTE		HERNANDEZ PEREZ HERMANOS	7-8-9-10	ESTANTERIAS METALICAS	
MARIE BRIZARD	7-8-9-10	Empresa colaboradora de: SUMINISTROS DETALLISTAS DE LA MANCHA, S.A. Ctra. Valdepeñas-Santa Cruz, s/n. Tel.: (926) 32 28 80 VALDEPEÑAS (C.Real)		CAEM IBERICA, S.A.	63
Empresa colaboradora de: SUMINISTROS DETALLISTAS DE LA MANCHA, S.A. Ctra. Valdepeñas-Santa Cruz, s/n. Tel.: (926) 32 28 80 VALDEPEÑAS (C.Real)				Cuesta de Mostoles, 7. Tel.: (91) 697 58 12 FUENLABRADA (MADRID)	
ARTICULOS DE PUBLICIDAD PARA EMPRESAS DE ALIMENTACION		CHOCOLATES		FABRICAS DE ACEITE	
ZORVAL	84	COTE D'OR ESPAÑA, S.A.	7-8-9-10	COOPERATIVA DEL CAMPO SANTIAGO APOSTOL	97
Pintor Mendoza, 42. Tel.: (926) 32 33 16 VALDEPEÑAS (C.Real)		Empresa colaboradora de: SUMINISTROS DETALLISTAS DE LA MANCHA, S.A. Ctra. Valdepeñas-Santa Cruz, s/n. Tel.: (926) 32 28 80 VALDEPEÑAS (C.Real)		San Blas, 2. Tel.: (926) 33 00 25 MORAL DE CVA. (C. Real)	
ASOCIACION DE AMAS DE CASA		CHOCOLATES ELGORRIAGA	7-8-9-10	COOSUR	7-8-9-10
ASOCIACION DE AMAS DE CASA Y CONSUMIDORAS	91-92	Empresa colaboradora de: SUMINISTROS DETALLISTAS DE LA MANCHA, S.A. Ctra. Valdepeñas-Santa Cruz, s/n. VALDEPEÑAS (C. Real)		Empresa colaboradora de: SUMINISTROS DETALLISTAS DE LA MANCHA, S.A. Ctra. Valdepeñas-Santa Cruz, s/n. Tel.: (926) 32 28 80 VALDEPEÑAS (C.Real)	
Castellanos, 9. Tel.: (926) 32 21 19 VALDEPEÑAS (C.Real)		CHOCOLATES MIGUELAÑEZ ONESIMO, S.A.	82	KOTPE-DIAGONAL SALGADO	66-67
AZUCAR ENVASADA		Juan Duque, 5. tel.: (91) 265 50 11 28005-MADRID		Victor Hugo, 5. Tel.: (91) 446 88 12 MADRID	
CARAMELOS ROSALES	53	DISTRIBUIDORES DE AGUAS MINERALES FONTE-MILLA, DE BITTER CINZANO, Y DE ZUMOS VIDA.		PANIFICADORA DE VALDEPEÑAS, S.A.	80
Sebastian Bermejo, 31. Tel.: (926) 32 23 14 VALDEPEÑAS (C.Real)		S.A. EL ALCAZAR	72-73	Torreclillas, 84. Tel.: (926) 32 20 02 VALDEPEÑAS (C.Real)	
BALANZAS ELECTRONICAS		M. Soledad T. Acosta, 7. Tel.: (953) 22 94 50 JAEN		FABRICAS DE BOLSAS DE PLASTICO	
EMSICOSA	89	DISTRIBUIDORES DE PRODUCTOS CARNICOS: HIJOS DE ANDRES MOLINA		POLIMAN	81
Amirante Carrero, 3. Tel.: (926) 21 17 27 CIUDAD REAL.		DIALVAL	23-24	Calvo Sotelo, 28. Tel.: (926) 32 29 77 VALDEPEÑAS (C.Real)	
BOMBONES		Travesía Madridas, 15. tel.: (926) 32 02 84 VALDEPEÑAS (C.Real)		VALPLAS	52
CHOCOLATES MIGUELAÑEZ ONESIMO, S.A.	82	DISTRIBUIDORES DE PRODUCTOS CARNICOS: INDUSTRIAS CARNICAS SIERRA MAGINA.		Ctra. La Solana, s/n. Tel.: (926) 32 06 07 VALDEPEÑAS (C.Real)	
Juan Duque, 5. tel.: (91) 265 50 11 MADRID		DISESA	32-33	FABRICAS DE CERVEZA.	
CADENA DE DISTRIBUCION DE PRODUCTOS ALIMENTICIOS		Virgen, 96. Tel.: (926) 32 36 37 VALDEPEÑAS (C.Real)		CERVEZAS CALATRAVA	72-73
SUMINISTROS DETALLISTAS DE LA MANCHA, S.A.	7-8-9	DISTRIBUIDORES PARA ESPAÑA Y EUROPA DE: ANGEL PASTRANA, CONSERVAS HUERTAS, INDUSTRIAL, QUESERA CUQUEBELLA.		Ctra. de Toledo, km. 185. Tel.: (926) 22 88 00 CIUDAD REAL.	
Ctra. Valdepeñas-Santa Cruz, s/n. Tel.: (926) 32 28 80 VALDEPEÑAS (C. REAL)	10.	MERCO EUROPA, S.A.	65	CERVEZAS SAN MIGUEL	106
CAFES		Ctra. Madrid-Cadiz, km. 212. Apartado, 125. Tel.: (926) 32 37 58 VALDEPEÑAS (C.Real)		Apartado, 37. Tel.: (952) 31 51 00 MALAGA	
CAFES MARCILLA	7-8-9-10	ELABORACION DE MAGDALENAS		CERVEZAS SKOL	7-8-9-10
Empresa colaboradora de: SUMINISTROS DETALLISTAS DE LA MANCHA, S.A. Ctra. Valdepeñas-Santa Cruz, s/n. Tel.: (926) 32 28 80 VALDEPEÑAS (C.Real)		HERMANOS ROMERO	55	Empresa colaboradora de: SUMINISTROS DETALLISTAS DE LA MANCHA, S.A. Ctra. Valdepeñas-Santa Cruz, s/n. Tel.: (926) 32 28 80 VALDEPEÑAS (C.Real)	
BIBIANO JIMENEZ MARTINEZ	85	Maestro Lara, 14. Tel.: (926) 36 16 48 COZAR (C. Real)		S.A. EL ALCAZAR	72-73
Francisco Morales, 17. Tel.: (926) 32 19 31 VALDEPEÑAS (C.Real)		PRODUCTOS "EL MOLINILLO"	86	M. Soledad T. Acosta, 7. Tel.: (953) 22 94 50 JAEN	
CAJAS REGISTRADORAS		General Aguilera, 50. Tel.: (926) 34 01 61 CASTELLAR DE SANTIAGO (C. Real)		FABRICAS DE HARINA	
CINSA	68-69-70	ELABORACION DE PAN		PANIFICADORA DE VALDEPEÑAS, S.A.	80
Orense, 58. Tel.: (91) 456 57 14 28020-MADRID		PANADERIA DOMENECH	48-49	Torreclillas, 84. Tel.: (926) 32 20 02 VALDEPEÑAS (C.Real)	
BMSICOSA	89	Tojara, 21. Tel.: (926) 32 27 90 VALDEPEÑAS (C. Real)		FABRICAS DE MANTECADOS	
Amirante Carrero, 3. Tel.: (926) 21 17 27 CIUDAD REAL)		ELECTRODOMESTICOS MANUALES		ANGEL PASTRANA	65
CARAMELOS		MIGUEL BARAHONA	103	Ctra. Toledo, s/n. YERENES (Toledo)	
CARAMELOS ROSALES	53	Puerto, 3-3º A. Tel.: (926) 42 04 73 PUERTOLLANO (C. Real)		FABRICAS DE TRINARANJUS	
Sebastián Bermejo, 31. Tel.: (926) 32 23 14 VALDEPEÑAS (C.Real)		EMBUTIDOS		S.A. EL ALCAZAR	72-73
CHOCOLATES MIGUELAÑEZ ONESIMO, S.A.	82	EMBUTIDOS TELLO, S.A.	26-27	M. Soledad T. Acosta, 7. Tel.: (953) 22 94 50 JAEN	
Juan Duque, 5. Tel.: (91) 265 50 11 28005-MADRID		Ctra. Madrid-Toledo, s/n. Tel.: (925) 40 02 05 GALVEZ (Toledo)		FABRICACION Y VENTA DE MAQUINAS DE CAFE Y TABACOS	
CONSERVAS		FRAMANCHA	34-35	JOFEMAR ANDALUCTA, S.A.	77
CONSERVAS HUERTAS	65	Ctra. Madrid-Cadiz, s/n. Tel.: (926) 32 09 50 VALDEPEÑAS (C.Real)		Julio Burel, 92. Tel.: (953) 69 50 26 LINARES (Jaen)	
Ctra. Toledo, 14. Tel.: (926) 80 01 17 MALAGON (C.Real)		HIJOS DE ANDRES MOLINA, S.A.	23-24	GALLETAS	
CONSERVAS DE PESCADO-ANCHOAS		Ctra. Madrid, s/n. Tel.: (953) 22 09 50 JAEN		GALLETAS CUETARA, S.A.	7-8-9-10
CONSERVAS NURVO MUNDO	7-8-9-10	INDUSTRIAS CARNICAS CARO, S.A.	20-21	Empresa colaboradora de: SUMINISTROS DETALLISTAS DE LA MANCHA, S.A. Ctra. Valdepeñas-Santa Cruz, s/n. Tel.: (926) 32 28 80 VALDEPEÑAS (C.Real)	
Empresa colaboradora de: SUMINISTROS DETALLISTAS DE LA MANCHA, S.A. Ctra. Valdepeñas-Santa Cruz, s/n. VALDEPEÑAS (C. Real)		General Yagüe, 37. MADRID		GINEBRAS	
CONSERVAS DE PESCADO-ATUNES		Delegación: Avenida de los Estudiantes, 8-10. Tel.: (926) 32 01 30 VALDEPEÑAS (C.Real)		LARIOS, S.A.	7-8-9-10
CONSERVAS BALTAR	7-8-9-10	INDUSTRIAS CARNICAS SIERRA MAGINA	32-33	Empresa colaboradora de: SUMINISTROS DETALLISTAS DE LA MANCHA, S.A. Ctra. Valdepeñas-Santa Cruz, s/n. Tel.: (926) 32 28 80 VALDEPEÑAS (C.Real)	
Empresa colaboradora de: SUMINISTROS DETALLISTAS DE LA MANCHA, S.A. Ctra. Valdepeñas-Santa Cruz, s/n. VALDEPEÑAS (C.Real)		Polígono Industrial Los Olivares, Ciudad de Segura, 4. Tel.: (953) 25 69 17 JAEN		IMPERMEABILIZACION DE DEPOSITOS	
CONSERVAS DE PESCADO-SARDINAS		PAMPLONICA, S.A.	7-8-9-10	SIRA, S.A.	40-41
CONSERVAS EL ANCLA	7-8-9-10	Empresa colaboradora de: SUMINISTROS DETALLISTAS DE LA MANCHA, S.A. Ctra. Valdepeñas-Santa Cruz, s/n. Tel.: (926) 32 28 80 VALDEPEÑAS (C. Real)		Apartado, 202. Tel.: (91) 653 26 11 ALCOBENDAS (Madrid)	
Empresa colaboradora de: SUMINISTROS DETALLISTAS DE LA MANCHA, S.A. Ctra. Valdepeñas-Santa Cruz, s/n. Tel.: (926) 32 28 80 VALDEPEÑAS (C.Real)		EMISORA		JAMONES	
CONSERVAS VEGETALES		RUEDA DE EMISORAS RATO		EMBUTIDOS TELLO, S.A.	26-27
CONSERVAS CALZADO	51	Paldereros, 2-6º B. Tel.: (926) 32 25 54 VALDEPEÑAS (C.Real)		Ctra. Madrid-Toledo, s/n. Tel.: (925) 40 02 05 GALVEZ (Toledo)	
Ctra. Almagro, 32. Tel.: (926) 87 00 08 BOLAÑOS DE CVA. (C. Real)					

(Pasa a la siguiente)

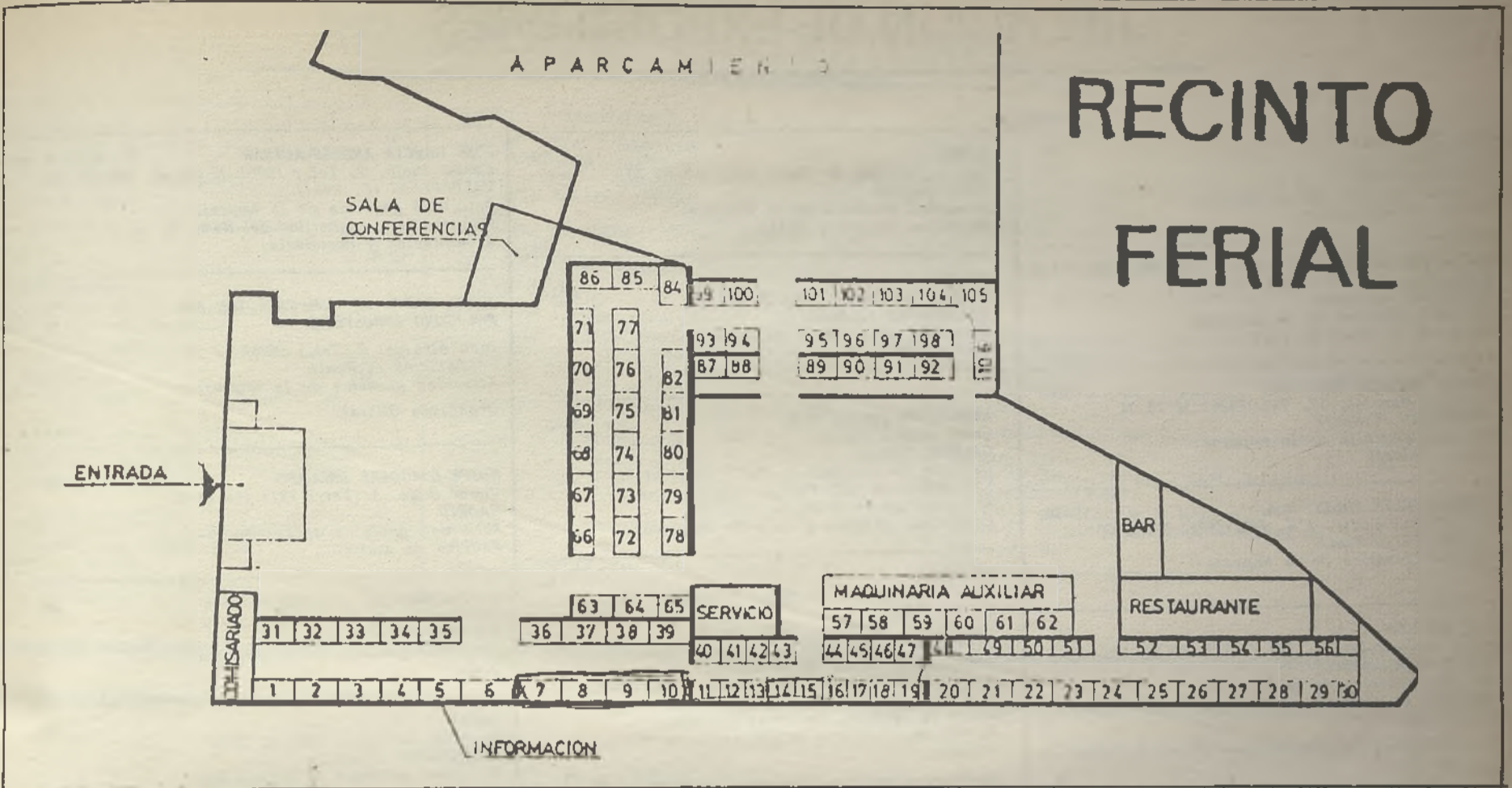

PRODUCTOS	
JAMONES BASILIO Empresa colaboradora de: SUMINISTROS DETALLISTAS DE LA MANCHA, S.A. Ctra. Valdepeñas-Santa Cruz, s/n. Tel.: (926) 32 28 80 VALDEPEÑAS (C.Real)	7-8-9-10
MAQUINARIA DE INDUSTRIAS CARNICAS	
JIMENEZ Illescas, 61. Tel.: (91) 218 84 38 MADRID	3-4
MAQUINAS EXPENDEDORAS DE TABACO	
EMSCOSA Almirante Carrero, 3. Tel.: (926) 21 17 27 CIUDAD REAL	89
MAQUINARIA Y UTENSILIOS DEL RAMO DE LA ALIMENTACION Y HOSTELERIA	
JOSE GARCIA ANDRES-ALIBAR Carcel Vieja, 7. Tel.: (926) 32 22 60 VALDEPEÑAS (C.Real)	87-88-93-94-99-100-101-102.
MAZAPANES	
MAZAPANES DELAVIUDA Santa Maria, 4. Tel.: (925) 38 04 00 SONSECA (Toledo)	78-79
MIEL	
EL ALMENDRO, S.A. Empresa colaboradora de: SUMINISTROS DETALLISTAS DE LA MANCHA, S.A. Ctra. Valdepeñas-S. Cruz. Tel.: (926) 32 28 80 VALDEPEÑAS (C.Real)	7-8-9-10
MORILIARIO DE COMERCIO	
CAEM IBERICA, S.A. Cuesta de Mostoles, 7. Tel.: (91) 697 58 12 PUENLABRADA (Madrid)	63
MUEBLES CAJA	
CAEM IBERICA, S.A. Cuesta de Mostoles, 7. Tel.: (91) 697 58 12 PUENLABRADA (Madrid)	63
NATAS	
DIPRO Garcia Paredes, 5. Tel.: (91) 448 04 70 MADRID	50
ORDENADORES	
CINSA Orense, 58. Tel.: (91) 456 57 14 28020-MADRID	68-69-70
EMSCOSA Almirante Carrero, 3. Tel.: (926) 21 17 27 CIUDAD REAL	89
ORGANISMO OFICIAL	
JUNTA MIXTA DE COMPENSACION DEL POLIGONO INDUSTRIAL Juan Alcaide, 7. Tel.: (926) 32 39 50 VALDEPEÑAS (C.Real)	31
PANTALLAS LUMINOSAS PUBLICITARIAS	
EMSCOSA Almirante Carrero, 3. Tel.: (926) 21 17 27	89

CIUDAD REAL	
PASTAS MARQUESAS	
MAZAPANES DELAVIUDA Santa Maria, 4. Tel.: (925) 38 04 00 SONSECA (Toledo)	78-79
PELADILLAS	
MAZAPANES DELAVIUDA Santa Maria, 4. Tel.: (925) 38 04 00 SONSECA (Toledo)	78-79
PERIODICOS	
CANFALI Seis de junio, 40. Tel.: (926) 32 19 58 VALDEPEÑAS (C.Real)	42
LANZA Pangino, 4. Tel.: (926) 32 17 27 VALDEPEÑAS (C.Real)	19
PESCADO SECO Y SALADO	
SALAZONES TORA, S.A. Puertas de Murcia, 44. Tel.: (955) 30 28 98 ORIHUELA (Alicante)	64
PRODUCTOS CARNICOS	
INDUSTRIAS CARNICAS CABO, S.A. General Yagüe, 37 MADRID Delegación: Avda. Estudiantes, 8-10. Tel.: (926) 32 01 30 VALDEPEÑAS (C.Real)	20-21
FRIMANCHA Ctra. Madrid-Cadiz, s/n. Tel.: (926) 32 09 50 VALDEPEÑAS (C.Real)	34-35
INDUSTRIAS CARNICAS SIERRA MAGINA Polígono Industrial Los Olivares C/Beas de Segura, 4. Tel.: (953) 25 69 17 JAEN	32-33
PRODUCTOS LACTEOS	
DIPRO Garcia Paredes, 5. Tel.: (91) 448 04 70 MADRID	50
LECHE PASCUAL Ctra. Palencia, s/n. Tel.: (947) 50 06 50 ARANDA DEL DUERO (Burgos)	74-75
PUNTOS DE VENTA CON 10.000 ARTICULOS MEMORIZADOS	
EMSCOSA Almirante Carrero, 3. Tel.: (926) 21 17 27 CIUDAD REAL	89
QUESOS	
COOPERATIVA PROVINCIAL DEL CAMPO Mártires, 31. Tel.: (926) 21 23 42 CIUDAD REAL	95-96
INDUSTRIAL QUESERA LA CUQUERELLA "EL ROCINANTE" Ctra. Toledo, s/n. Tel.: (926) 80 02 15 MALAGON (C.Real)	
LA CALDERERA Castellanos, 9. Tel.: (926) 32 21 19 VALDEPEÑAS (C.Real)	28
MARCELINO GARCIA Seis de Junio, 176. Tel.: (926) 32 26 83	6

VALDEPEÑAS (C.Real)	
REVISTA TECNICA	
LA TIENDA Jorge Juan, 19. Tel.: (91) 275 15 87 28001-MADRID	15
SALA DE DESPIECE	
EMBITIDOS TELLO, S.A. Ctra. Madrid-Toledo, s/n. Tel.: (915) 400 205 G.M.VEZ (Toledo)	26-27
FRIMANCHA Ctra. Madrid-Cadiz, s/n. Tel.: (926) 32 09 50 VALDEPEÑAS (C.Real)	34-35
SEGUROS	
WINTERTHUR SEGUROS Plaza de Cervantes, 7. Tel.: (926) 21 18 86 CIUDAD REAL	54
TURRONES	
MAZAPANES DELAVIUDA Santa Maria, 4. Tel.: (925) 38 04 00 SONSECA (Toledo)	78-79
EL ALMENDRO, S.A. Empresa colaboradora de: SUMINISTROS DETALLISTAS DE LA MANCHA, S.A. Ctra. Valdepeñas-Santa Cruz, s/n. Tel.: (926) 32 28 80 VALDEPEÑAS (C.Real)	7-8-9-10
ULTRACONGELADOS	
FRUDESA Ctra. Andalucía, km. 11,300. Tel.: (91) 797 18 76 MADRID Delegación: Ctra. La Solana, km. 2,200. Tel.: (926) 32 12 54 VALDEPEÑAS (C.Real)	38-39
VERMOUTH	
BODEGAS CELUM Empresa colaboradora de: SUMINISTROS DETALLISTAS DE LA MANCHA, S.A. Ctra. Valdepeñas-S. Cruz, s/n. Tel.: (926) 32 28 80 VALDEPEÑAS (C.Real)	7-8-9-10
VINOS	
BODEGAS FELIX SOLIS, S.A. Ctra. Madrid-Cadiz, s/n. Tel.: (926) 32 24 00 VALDEPEÑAS (C.Real)	57-58
CONSEJO REGULADOR DE LA DENOMINACION DE ORIGEN VALDEPEÑAS Cervantes, 17. Tel.: (926) 32 27 88 VALDEPEÑAS (C.Real)	22
COOPERATIVA PROVINCIAL DEL CAMPO Mártires, 31. Tel.: (926) 21 23 42 CIUDAD REAL	95-96
VIDEVA, S.A. Travesía Horno, 16. Tel.: (926) 32 23 51 VALDEPEÑAS (C.Real)	36-37
VINOS FINOS	
GARVEY, S.A. Empresa colaboradora de: SUMINISTROS DETALLISTAS DE LA MANCHA, S.A. Ctra. Valdepeñas-Santa Cruz, s/n. Tel.: (926) 32 28 80 VALDEPEÑAS (C.Real)	7-8-9-10

RELACION DE EXPOSITORES

STANDS			
ANGEL PASTRANA Ctra. Toledo, s/n. YEBENES (Toledo) Actividad genérica de la empresa: Fábrica de mantecados.	65	DIPRO García Paredes, 5. Tel.: (91) 448 06 70 28010-MADRID Actividad genérica de la empresa: Productos lácteos y natas.	50
ASOCIACION DE AMAS DE CASA Y CONSUMIDORAS 91-92 Castellanos, 9. Tel.: (926) 32 21 19. VALDEPEÑAS (C.Real) Actividad genérica de la empresa: Asociación de amas de casa.		DISESA Virgen, 96. Tel.: (926) 32 36 37 VALDEPEÑAS (C.Real) Actividad genérica de la empresa: Distribuidores de productos cárnicos: Industrias Cárnicas Sierra Magina.	32-33
BIBIANO JIMENEZ MARTINEZ Francisco Morales, 17. Tel.: (926) 32 19 31 VALDEPEÑAS (C.Real) Actividad genérica de la empresa: Cafés - Valcafé	85	EMBUTIDOS TELLO, S.A. Ctra. Madrid-Toledo, s/n. Tel.: (925) 400205 GALVEZ (Toledo) Callejón de Paredes, 3. Tel.: (925) 41 50 72 SAN PABLO DE LOS MONTES (Toledo) Actividad genérica de la empresa: Embutidos, jamones y sala de despiece.	26-27
BODEGAS FELIX SOLIS, S.A. Ctra. Madrid-Cádiz, s/n. Tel.: (926) 32 24 00 VALDEPEÑAS (C.Real) Actividad genérica de la empresa: Vinos.	57-58	EMSCOSA Almirante Carrero, 3. Tel.: (926) 21 17 27 CIUDAD REAL San Isidro, 8. Tel.: (925) 80 25 50 TALAVERA DE LA REINA (Toledo) Actividad genérica de la empresa: Ordenadores. Cajas registradoras. Pantallas luminosas publicitarias. Máquinas expende- doras de tabacos. Balanzas electrónicas. Puntos de venta con 10.000 artículos memo- rizados.	89
CAEM IBERICA, S.A. Cuesta de Mostoles, 7. Tel.: (91) 697 58 12 FUENLABRADA (Madrid) Actividad genérica de la empresa: Mobiliario de comercio. Estanterías metálicas. Muebles Caja.	63	FRIMANCHA Ctra. Madrid-Cádiz, s/n. Tels.: (926) 32 05 58 - 32 09 50 VALDEPEÑAS (C. Real) Actividad genérica de la empresa: Productos cárnicos. Embutidos. Sala de despiece.	34-35
CANFALI Seis de Junio, 40. Tel.: (926) 32 19 58 VALDEPEÑAS (C. Real) Actividad genérica de la empresa: Periódico.	42	FRUDESA Ctra. Andalucía, km. 11,300. Tel.: (91) 797 18 76 MADRID Delegación: Ctra. La Solana, km. 2,200. Tel.: (926) 321254 VALDEPEÑAS (C. real) Actividad genérica de la empresa: Ultracongelados.	38-39
CARAMELOS ROSALES Sebastián Bermejo, 31. Tel.: (926) 32 23 14 VALDEPEÑAS (C.Real) Actividad genérica de la empresa: Caramelos y azúcar envasada.	53	HERMANOS ROMERO Maestro Lara, 14. Tel.: (926) 36 16 48 COZAR (C.Real) Actividad genérica de la empresa: Elaboración de magdalenas.	55
CERVEZAS CALATRAVA Ctra. Toledo, km. 185. Tel.: (926) 22 88 00 CIUDAD REAL Actividad genérica de la empresa: Fábrica de cerveza.	72-73	HIJOS DE ANDRES MOLINA, S.A. Ctra. Madrid, s/n. Tel.: (953) 22 09 50 JAEN Actividad genérica de la empresa: Embutidos.	23-24
CERVEZAS SAN MIGUEL Apartado, 37. Tel.: (952) 31 51 00 MALAGA Actividad genérica de la empresa: Fábrica de cerveza.	106	INDUSTRIAL QUESERA CUQUERELLA, S.L. "EL ROCINANTE" Ctra. Toledo, s/n. Tel.: (926) 80 02 15 MALAGON (C.Real) Actividad genérica de la empresa: Quesos.	65
CINSA Orense, 58. tel.: (91) 456 57 14 28020-MADRID Actividad genérica de la empresa: Ordenadores y cajas registradoras.	68-69-70	INDUSTRIAS CARNICAS CABO, S.A. General Yagüe, 37. MADRID Delegación: Avenida de los estudiantes, 8-10. Tel.: (926) 32 01 30 VALDEPEÑAS (C.Real) Actividad genérica de la empresa: Productos cárnicos y embutidos.	20-21
CONSEJO REGULADOR DE LA DENOMINACION DE ORIGEN VALDEPEÑAS Cervantes, 17. Tel.: (926) 32 27 88 VALDEPEÑAS (C.Real) Actividad genérica de la empresa: Vinos.	22	JIMENEZ Illescas, 61. Tel.: (91) 218 84 38 MADRID Actividad genérica de la empresa: Maquinaria de industrias cárnicas.	3-4
CONSERVAS CALZADO Ctra. Almagro, 32. tel.: (926) 87 00 08 BOLAÑOS DE CVA. (C.Real) Actividad genérica de la empresa: Conservas vegetales.	51	JOFEMAR ANDALUCIA, S.A. Julio Burel, 92. Tel.: (953) 69 50 26 LINARES (Jaén) Actividad genérica de la empresa: Fabricación y venta de máquinas de café y tabaco.	77
CONSERVAS HUERTAS Ctra. Toledo, 15. Tel.: (926) 80 01 37 MALAGON (C.Real) Actividad genérica de la empresa: Conservas.	65	LANZA Pangino, 4. Tel.: (926) 32 17 27 VALDEPEÑAS (C.Real) Actividad genérica de la empresa: Periódico.	19
COOPERATIVA DEL CAMPO SANTIAGO APOSTOL San Blas, 2. Tel.: (926) 33 00 25 MORAL DE CVA. (C.Real) Actividad genérica de la empresa: Fábrica de aceites.	97	LA CALDERERA Castellanos, 9. Tel.: (926) 32 21 19 VALDEPEÑAS (C.Real) Actividad genérica de la empresa: Quesos.	28
COOPERATIVA PROVINCIAL DEL CAMPO Mártires, 31. Tel.: (926) 21 23 42 CIUDAD REAL Actividad genérica de la empresa: Quesos y vinos.	95-96	LA TIENDA Jorge Juan, 19. Tel.: (91) 275 15 87 28001-MADRID Actividad genérica de la empresa: Revista técnica.	15
CHOCOLATES MIGUELAÑEZ ONESIMO, S.A. Juan Duque, 5. tel.: (91) 265 50 11 28005-MADRID Actividad genérica de la empresa: Bombones, caramelos y chocolates.	82	LECHE PASCUAL Ctra. Palencia, s/n. Tel.: (947) 50 06 50 ARANDA DEL DUERO (Burgos) Actividad genérica de la empresa: Productos lácteos.	74-75
DIALVAL Travesía Madrilas, 15. tel.: (926) 32 02 84 VALDEPEÑAS (C.Real) Actividad genérica de la empresa: Distribuidor de productos cárnicos: Hijos de Andrés Molina, S.A.	23-24	MARCELINO GARCIA Seis de Junio, 176. Tel.: (926) 32 26 83 VALDEPEÑAS (C.Real) Actividad genérica de la empresa: Quesos.	6
		MAZAPANES DELAVIUDA Santa Maria, 4. Tel.: (925) 38 04 00 SONSECA (Toledo) Actividad genérica de la empresa: Mazapanes. Turrone. Peladillas. Pastas marquesas.	78-79
		MERCO EUROPA, S.A. Ctra. Madrid-Cádiz, km. 212 Apartado, 125. Tel.: (926) 32 37 58 VALDEPEÑAS (C.Real) Actividad genérica de la empresa: Distribuidores para España y Europa de: ANGEL PASTRANA. CONSERVAS HUERTAS. INDUSTRIAL QUESERA CUQUERELLA, S.L.	65
		MIGUEL BARAHONA Puerto, 3-3º A. Tel.: (926) 42 04 73 PUERTOLLANO (C. Real) Actividad genérica de la empresa: Electrodomesticos manuales.	103
		PANADERIA DOMENECH Tejera, 21. Tel.: (926) 32 27 90 VALDEPEÑAS (C.Real) Actividad genérica de la empresa: Elaboración de pan.	48-49
		PANIFICADORA DE VALDEPEÑAS, S.A. Torrecillas, 84. Tel.: (926) 32 20 02 VALDEPEÑAS (C.Real) Actividad genérica de la empresa: Fábrica de harinas y aceites.	80
		POLIMAN Calvo Sotelo, 28. tel.: (926) 32 29 77 VALDEPEÑAS (C.Real) Actividad genérica de la empresa: Fábrica de bolsas de plástico.	81
		PRODUCTOS "EL MOLINILLO" General Aguilera, 50. Tel.: (926) 34 01 61 CASTELLAR DE SANTIAGO (C.Real) Actividad genérica de la empresa: Elaboración de magdalenas.	86
		RUEDA DE EMISORAS RATO Caldereros, 2-6º B. Tel.: (926) 32 25 54 VALDEPEÑAS (C.Real) Actividad genérica de la empresa: Emisora.	1

(Pasa a la siguiente)

RELACION DE EXPOSITORES

SALAZONES TORA, S.A. 64
Puertas de Murcia, 44. Tel.: (965) 30 28 98
ORIHUELA (Alicante)
Actividad genérica de la empresa:
Pescado seco y salado.

SIKA, S.A. 40-41
Apartado, 202. Tel.: (91) 653 26 11
ALCOBENDAS (Madrid)
Actividad genérica de la empresa:
Impermeabilización de depósitos.

S.A. EL ALCAZAR 72-73
M. Soledad T. Acosta, 7. Tel.: (953) 22 94 50
JAEN
Actividad genérica de la empresa:
Fábrica de cervezas. Fábrica de Trinaranjus.
Distribuidores de zumos VIDA, bitter CINZANO
y agua mineral FONTEMILLA.

SUMINISTROS DETALLISTAS DE LA MANCHA, S.A. 7-8-9
Ctra. Valdepeñas-Santa Cruz, s/n. 10.
VALDEPEÑAS (C. Real)
Actividad genérica de la empresa:
Cadena de distribución de productos alimenticios.

EMPRESAS COLABORADORAS:

BODEGAS CELUM - Vermouth.
CAFES MARCILLA - Cafés.
CERVEZAS SKOL - Cervezas.
CONSERVAS BALTAR - Conservas de pescado-atunes.
CONSERVAS EL ANCLA - Conservas de pescado-sardinas.
CONSERVAS NUEVO MUNDO - Conservas de pescado-anchoas.
COOSUR - Aceites.
COTE D'OR ESPAÑA - Chocolates.
CHOCOLATES ELGORRIAGA - Chocolates.
EL ALMENDRO - Turrónes. Miel.
GALLETAS CUETARA - Galletas.
GARVEY, S.A. - Vinos finos.
HERNANDES PEREZ HERMANOS (LA MOLINERA) - Conservas vegetales.
JAMONES BASTILLO - Jamones.
LARIOS, S.A. - Ginebras.
MARIE BRIZARD - Anisette.
PAMPLONICA, S.A. - Embutidos.

VALPLAS 52
Ctra. La Solana, s/n. Tel.: (926) 32 06 07
VALDEPEÑAS (C. Real)
Actividad genérica de la empresa:
Fábrica de bolsas de plástico.

VIDEVA, S.A. 36-37
Travesía Horno, 16. Tel.: (926) 32 23 51

VALDEPEÑAS (C. Real)
Actividad genérica de la empresa:
Vinos.

WINTERTHUR SEGUROS 56
Plaza de Cervantes, 7. Tel.: (926) 21 18 86
CIUDAD REAL
Actividad genérica de la empresa:
Seguros.

ZORVAL, S.A. 84
Pintor Mendoza, 42. Tel.: (926) 32 33 16
VALDEPEÑAS (C. REAL)
Actividad genérica de la empresa:
Artículos de publicidad para empresas de alimentación.



SALAZONES

TORA, S.A.

R.D.G.S. Nº 12.8042-A

"PRODUCTOS DEL MAR"

CAPELLANES

ARENQUES

BONITO

HUEVA

MOJAMA

SARDINAS

BACALAO

ATUN

ELABORAMOS PESCADOS DE PRIMERA CALIDAD CON
RIGUROSO CONTROL SANITARIO. ENVASADO PARA
TODO TIPO DE ESTABLECIMIENTOS

Factoría: Avda. Constitución, 44 - ORIHUELA (Alicante)

Telfs: 302898 - 302632

Stand: 64



ALIBAR

TFNS. 323854
322260

VALDEPEÑAS

Balbuena, 5 y Cárcel Vieja, 3
Tfns: (926) 323854 - Oficina
322260 - Taller
ALDEPEÑAS (Ciudad Real)

JOSE GARCIA ANDRÉS
MAQUINARIA ALIMENTACION Y HOSTELERIA
AIRE ACONDICIONADO Y FRIO INDUSTRIAL

LE ESPERAMOS
EN
AGROALIMENTARIA

85

LA INFORMATICA EN LA AGRICULTURA

La mayoría de las empresas mueven una cantidad de datos importante. Esto implica que una buena gestión de las mismas permitirá obtener mejores resultados económicos, ya que es evidente que un buen control de la información en una empresa evita que puedan existir gastos innecesarios o pérdidas de oportunidad en la obtención de ingresos. Este problema puede darse, más o menos acentuado, tanto en grandes como medianas y pequeñas empresas.

¿Qué soluciones existen para que la gestión y el control de una empresa sean óptimos?

Evidentemente, el propio colectivo humano que integra esa empresa es el condicionante primordial para llegar a ello, ahora bien, si esas personas pueden disponer de unas herramientas que les permitan realizar mejor y con mayor eficacia su trabajo, el objetivo de la optimización de la gestión será alcanzable con mayor facilidad. En la gestión de las empresas, esa herramienta es la informática.

Hasta hace poco tiempo, la informática se ha orientado principalmente hacia los sectores de la industria y los servicios, pero en la actualidad también se dirige hacia el sector agrario (vinícola, hortofrutícola, cooperativas en general, etc). En España algunas empresas informáticas son conscientes de la utilidad que puede representar la mecanización en una empresa agraria, ya que nuestra incorporación a la CEE, permitirá una ampliación de los mercados, pero éstos van a exigir una calidad y presentación cada vez más normalizadas y exigentes, por lo que serán necesarios una gestión y un control de la propia empresa cada vez más acentuado, pues ello permitirá también estar en el mercado oportuno, en el momento oportuno y con los productos y precios oportunos.

Podemos asegurar, pues, que la implantación de soluciones informáticas modernas e integradas en las empresas agrarias, será imprescindible a muy corto plazo para estar en disposición de competir en buenas condiciones en los exigentes mercados que les esperan.

La seguridad de estas implantaciones a corto plazo, junto con la confianza en nuestras aplicaciones y tecnología, nos han motivado a acercar nuestras soluciones informáticas allí donde se encuentra el usuario final.

Esto nos dará la posibilidad de conocer, a su lado, sus verdaderas ne-

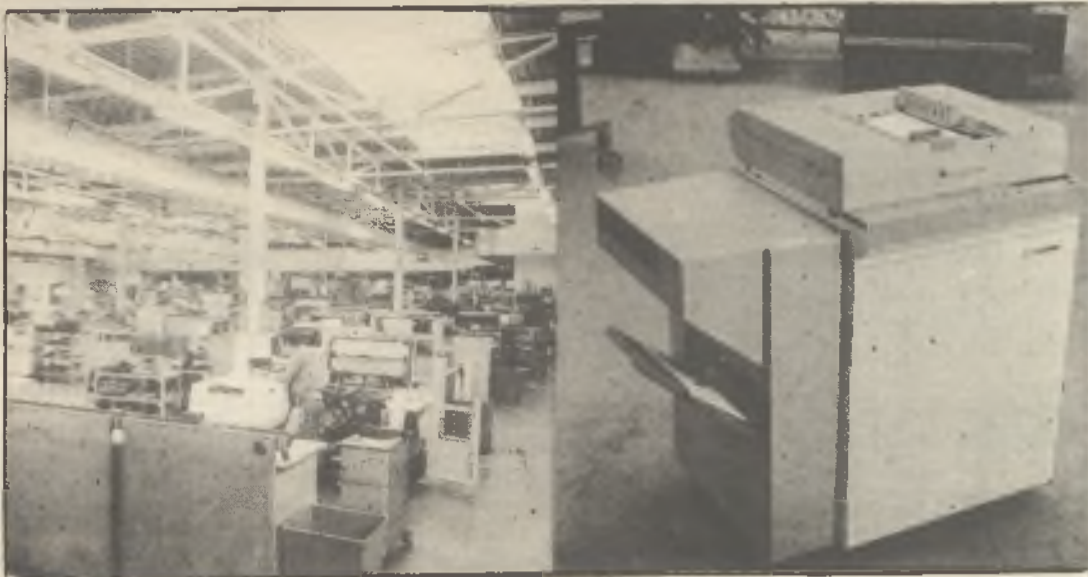

cesidades, estudiar su particular problemática y ofrecer la solución adecuada.

Actualmente disponemos de aplicaciones ya desarrolladas más o menos estandarizadas para gestión de bodegas, cooperativas agrícolas (sistema integrado con entrada y salida de productos mecanizados) pero, no obstante, siempre habrá que adaptar algún programa especial a alguna necesidad especial.

Este es nuestro reto estar cerca, al lado, de los potenciales usuarios de la informática, para estar a su disposición, para servirles.

PEDRO MARIN
CINSA (Agente ISM)

SUMINISTROS A DETALLISTAS

DE LA MANCHA S.A.

(SUDEMASA)

APROVECHA LA OCASION PARA SALUDARLES
E INVITARLES A VISITAR NUESTRAS
INSTALACIONES EN LA IIª AGROALIMENTARIA
(Stands 7, 8, 9 y 10)

MAS CERCA DE USTED Y MAS BARATO

ALMACEN CENTRAL Y OFICINAS:
Carretera Sta. Cruz de Mudela, s.n



Tel: 322880-81 - Valdepeñas

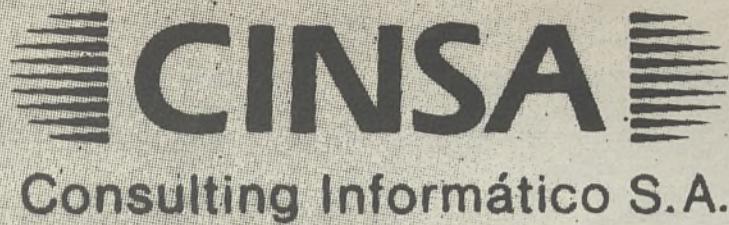

Soluciones informáticas con grandes horizontes

Conozca los sistemas IBM en la Feria Agroalimentaria 85

Desarrollos a medida

con el prestigio de IBM y 50 profesionales de la informática para cualquier necesidad de nuestros clientes.

Aplicaciones estándares para:

**Bodegas, Cooperativas Agrícolas, Gestión de Farmacias,
Puntos de Venta, Gestión de Organismos Locales
(Ayuntamientos, Diputaciones y Entes Autónomos).**

Selección y Diseño de Sistemas

- Consultoría
- Organización
- Auditoría

Paquetes Generales de Gestión

- Nómina, Contabilidad, Facturación, Almacén, etc.

Asesoría y Asistencia Técnica en Proyectos Informáticos

- Dirección y Control
- Ingeniería de Sistemas
- Análisis y Programación (COBOL, RPG, BASIC, FORTRAN, etc.)

Sistemas "Llave en Mano": Solución completa Ordenador y Programas

- Desarrollos a medida
- Paquetes sectoriales:
 - ★ Banca * Financieras
 - ★ Distribución * Producción
 - ★ Servicios

Servicios de Ordenador

- Centro de Cálculo
- Utilización de recursos (IBM S/4331, S/38, S/36, PC)

Recogida y Transcripción de Datos

- Grabación/Verificación
- Tratamiento

6580 S/36
4361 S/38
4381

CINSA
Consulting Informático S.A.

Avda. Alfonso X el Sabio, 5 Tel.: 213992 - Ciudad Real

Deseo recibir información
 Por correo
 Visita personal

CINSA
Consulting Informático S.A.

Nombre _____

Empresa _____

Dirección _____

Población _____

Tel: _____

ALIMENTACION Y DIETA EN EL HOMBRE DEL SIGLO XX

Creemos que en esta feria agroalimentaria, el conocimiento de los distintos productos que en ella se van a exponer no debe quedar reducido a su calidad, presentación, etc. sino que tanto para el ciudadano como para los comerciantes, detallistas y opinión pública en general, sería importante un conocimiento de los valores nutricionales y alimenticios de cada uno de los productos, algo poco usual en nuestro país, en donde las autoridades sanitarias deberían hacer mayor hincapié. Seguimos siendo un país mal alimentado o mejor dicho donde no se sabe elegir aquellos alimentos más favorables para nuestra salud.

Se que el tema no será aceptado por parte de alguna gente, pero hay una cosa clara y es que el nivel de cultura y desarrollo de un país viene por una alimentación equilibrada entre sus ciudadanos, y aunque cueste decirlo, España sigue siendo un país con una dieta alimenticia desequilibrada.

Hay una relación directa entre las enfermedades que acucian al hombre del siglo XX y su alimentación. La causa que origina la muerte más frecuente son las enfermedades cardiovasculares, favorecidas ante todo por dietas ricas en grasas y sal por su acción directa sobre la hipertensión arterial. La diabetes conocida popularmente como azúcar en la sangre está en relación directa con la obesidad. Las enfermedades renales tienen mucho que ver con dietas excesivas en sal que producen un aumento de la tensión arterial y consiguiente efecto sobre el riñón. Todo ello nos puede dar una idea de lo importante que es la alimentación en la salud del hombre.

Los alimentos fueron separados por primera vez en tres elementos fundamentales, por parte de Liebig, que son: proteínas, hidratos de carbono o azúcares y lípidos o grasas.

Las proteínas están formadas por un gran número de aminoácidos, de 100 a varios millones, cuyas funciones sobre el organismo son múltiples, entre ellas



nombre las más importantes, como mantenimiento de la capacidad funcional del sistema nervioso, del hígado y órganos endocrinos, acción protectora sobre el hígado, formación de globulos rojos, favorecimiento del crecimiento en longitud y formación ósea, así como mantiene la función genital femenina. Se necesita como mínimo una dosis de 1 mg/kg-día de proteínas, o sea, que para una persona de 60 kilos de peso, diariamente, necesita un aporte de proteínas de 60 gramos.

Los alimentos más ricos en contenido protéico son las carnes, embutidos, piezas de caza (conejo, liebre, etc.), aves, pesados y quesos.

Las proteínas intervienen fundamentalmente en el desarrollo de la masa muscular, de aquí que la cantidad necesaria de proteínas en los alimentos dependa generalmente de la musculatura del individuo (entre otras condiciones) pues un hombre musculoso, aunque no trabaje, necesita una dieta más rica en albúmina (proteína) que un individuo de musculatura débil.

Los azúcares o hidratos de carbono son las fuentes de energía más importantes para el organismo, lo que significa que la realización de cualquier tipo de ejercicio solo se podrá llevar a cabo con la presencia de hidratos de carbono, que a medida que se va realizando van quemándose. Entre los alimentos más ricos en hidratos de carbono están los farináceos (arroz, harinas, pastas, tapioca), panes, cacao, azúcar, miel y golosinas, legumbres (lentejas y guisantes) y frutas, entre las que sobresalen los plátanos y los dátiles.

Las grasas o lípidos son desde el punto de vista dietético-sanitario los elementos a los que se les atribuye como al principio del artículo decíamos las enfermedades cardiovasculares, como principal causa de la mortalidad en el hombre del siglo XX, entre los que destacan los infartos de miocardio, trombosis y embolias y que vienen favorecidos por dietas excesivamente ricas en grasas, las cuales se van acumulando en la sangre y paredes vasculares y producen una circulación más dificultosa del sistema san-

del reino vegetal y otros que demostrado que pueden ser sintetizadas o producidas por el organismo, como la vitamina D3 cuyo déficit produce el raquitismo, y que son sintetizadas en el organismo gracias a la acción de los rayos solares sobre la piel. Hay un estudio muy curioso sobre esta vitamina, y en el que se demostró durante los años 50 que la frecuencia del raquitismo era mucho mayor en un país como el Reino Unido, comparándolo con España, cuando los medios de sanidad, higiene y alimentación eran mejores en Inglaterra que en nuestro país. Ello llevó a pensar que había una causa que producía dicho desequilibrio de la enfermedad entre ambos países y la encontraron, claro, en relación directa con el clima. El clima en el Reino Unido es húmedo, el sol escasea durante la mayor parte del año, por lo que se favorecía la aparición del raquitismo al no poder actuar activamente la vitamina D3 por escasez de rayos solares.

Entre los alimentos más ricos en grasas tenemos: carne de cerdo, tocino ahumado, foiegras, nata, quesos, huevos, aceites de oliva, mantequillas, chocolates, frutos secos.

Por último hay que nombrar otro grupo importante de materias nutritivas, como son las vitaminas, de extraordinaria importancia para el desarrollo del organismo. Distinguimos dos grandes grupos: hidrosolubles: B1, B2, B6, B12, C y H y liposolubles A, D, E, K.

Los primeros estudios sobre las vitaminas fueron llevados a cabo a través del estudio experimental de una enfermedad parecida al beri-beri, que apareció en gallinas alimentadas con arroz descascarillado por Christ y Eijkam en 1897.

Las vitaminas son sustancias orgánicas que ya son activas en cantidades pequeñísimas, y su demanda cotidiana es solo de unos miligramos, todas proceden

del reino vegetal y otros que demostrado que pueden ser sintetizadas o producidas por el organismo, como la vitamina D3 cuyo déficit produce el raquitismo, y que son sintetizadas en el organismo gracias a la acción de los rayos solares sobre la piel. Hay un estudio muy curioso sobre esta vitamina, y en el que se demostró durante los años 50 que la frecuencia del raquitismo era mucho mayor en un país como el Reino Unido, comparándolo con España, cuando los medios de sanidad, higiene y alimentación eran mejores en Inglaterra que en nuestro país. Ello llevó a pensar que había una causa que producía dicho desequilibrio de la enfermedad entre ambos países y la encontraron, claro, en relación directa con el clima. El clima en el Reino Unido es húmedo, el sol escasea durante la mayor parte del año, por lo que se favorecía la aparición del raquitismo al no poder actuar activamente la vitamina D3 por escasez de rayos solares.

(Pasa a la siguiente)

Hoy viernes

REAPERTURA DE CAFETERIA-RESTAURANTE **COLON**



No se pierda nuestro nuevo concepto en restaurante.

Además disponemos de un tablao flamenco para

las grandes ocasiones

VALDEPEÑAS

MOLINA LES INVITA A VISITAR
SU STAND, CON MOTIVO DE LA
AGROALIMENTARIA DE VALDEPEÑAS

Stand 23 y 24



Dialval SU DISTRIBUIDOR
EXCLUSIVO PARA
LA PROVINCIA LES SALUDA Y ESPERA
A SU ASISTENCIA A ESTE IMPORTANTE
CERTAMEN

ALIMENTACION Y DIETA EN EL HOMBRE DEL SIGLO XX

(Viene de la anterior)

Otra vitamina que también es sintetizada por el organismo es la K. La vitamina C la encontramos en los cítricos (limón y naranja), siendo fundamental para el desarrollo de las mucosas y epitelios.

La vitamina A se encuentra sobre todo en el aceite de hígado de bacalao, leche, mantequilla, zanahorias, espinacas, yema de huevos, etc. y muy escasa en fruta. Su déficit produce alteraciones cutáneas y oculares.

En cuanto a las bebidas alcohólicas y no alcohólicas su valores dietéticos nutricionales son los siguientes:

	Alcohol%	Grasas	H. de C.	Calorías
Sidra	4,7	0	0,6	43
Cerveza	3,4	0	4	50
Vino blanco	8,1	0	0,23	65
Vino tinto	8,2	0	0	71
Vino Málaga	12	0	18,3	16,3
Vino Jerez	16,1	0	2,4	127
Vino Oporto	16,2	0	6	141
Champagne	10,4	0	0,5	81
Whisky	50	0	10,9	350
Cofiac	48	0	0	336
Ron	53	0	0	371
Aguardiente	25,3	0	0	258
Licores dulces	38,6	0	32,6	403
Coca-Cola	0	0	11,3	48

proteínas, 94 gr. de grasas y 435 gr. de hidratos de carbono (3.153 calorías).

Pese al reparto de la demanda de calorías entre los tres principios inmediatos, se ha comprobado que es conveniente en la forma siguiente: el 10 al 15% de las calorías en forma de proteínas. Aproximadamente el 15% en forma de grasas y el resto de calorías se satisfarán con los hidratos de carbono o azúcares.

ESQUEMA DE LA DIETA
MEDIA MAS CONVENIENTE
SEGUN EL CONSEJO
DE LA CONFEDERACION
HELVETICA

A) Alimentos energéticos
B) Sustancias plásticas y protectoras (no suministran energía)

El requerimiento calórico diario se eleva a

Sedentario: 2.400 (hombres);
2.000 (mujer)

Actividad moderada: 2.800
(hombre), 2.400 (mujer)

80 gramos de proteínas (pollo, pescado, huevos) agua y aminoácidos

70 gramos de grasa (leche, quesos, mantequilla), sales minerales

450 gramos de azúcares (harinas, azúcar, frutas), sales minerales, vitaminas, celulosa

Suministran un total de 2.800 calorías.

Con estos pequeños consejos e intentando conocer más a fondo la base de nuestra alimentación para llevar una vida más saludable, agradable e higiénica, esperamos que los ciudadanos se concienzien de que la prolongación de la vida y sobre todo de una vida más sana está en relación directa con una alimentación suficientemente equilibrada.

ALFONSO LEON

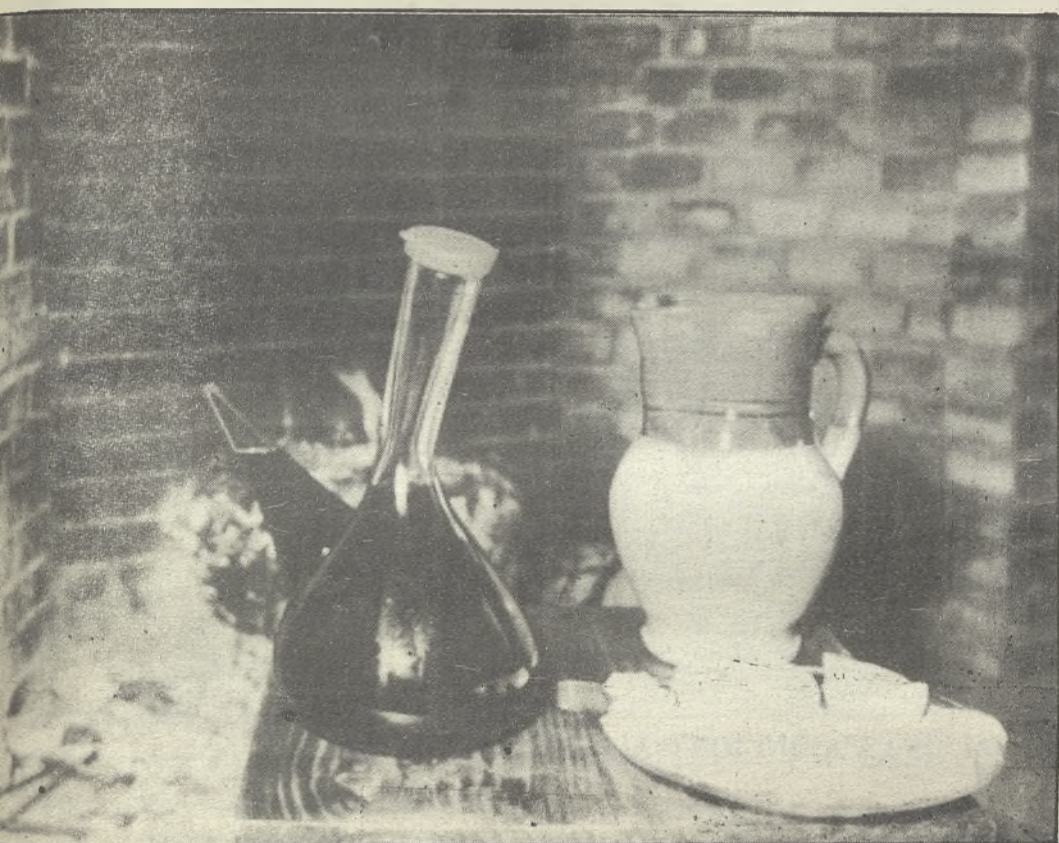

En cuanto a la tabla expresada anteriormente las conclusiones más características que podemos recoger son: el mayor grado en alcohol lo tiene el ron y el whisky, estando los vinos, como puede ser los manchegos en una zona intermedia para abajo.

Que la mayor cantidad en hidratos de carbono los presentan los vinos dulces y vinos de Málaga, y que las calorías son máximas en cofiac, ron y whisky.

La O.M.S. (Organización Mundial de la Salud) promulga una cantidad de calorías para el hombre de 3.000 días y 2.200 calorías-día en la mujer, aunque personalmente pienso que es excesivo, ya que el número debería estar en relación con la constitución y actividad del sujeto. Así las cantidades diarias de alimentos digeribles que necesita una dulto de 70-75 kilos aproximadamente son las siguientes:

En reposo completo: 79 gr. de proteínas, 49 gramos de grasas y 396 gr. de hidratos de carbonos. (2.300 calorías)

En trabajo mediano: 103 gr. de proteínas, 61 gramos de grasas y 470 gr. de hidratos de carbono (2.916 calorías)

En trabajo rudo: 121 gr. de



Pida

VIDEVA

beberá vino Valdepeñas

VIDEVA, S. A.

Stands: 36 - 37

Travesía Horno, 16
Teléfonos 32 23 51
32 00 92

Valdepeñas

Fca. de Pan y Derivados

A. DOMENECH

TEJERA, 21
TLF. 32 2790



VALDEPEÑAS

STAND: 48 - 49

[C.REAL]

PAN CON GARANTIA DE HIGIENE Y CALIDAD

BAR LOS ALPES

En la Agroalimentaria visite y
pruebe nuestras especialidades:
basculantes, codornices,
pinchos morunos, etc.

C. Real, 38 - Telf: 322315

VALDEPEÑAS



IGLESIA PARROQUIAL DE LA ASUNCION (VALDEPEÑAS)

**CON LA VOLUNTAD DE HACER REGION,
LA CORPORACION MUNICIPAL DE
VALDEPEÑAS, INVITA A TODOS LOS
CASTELLANO-MANCHEGOS A VISITAR
AGROALIMENTARIA-85 DURANTE LOS
DIAS 19 AL 23 DE OCTUBRE**

Excmo. Ayuntamiento de Valdepeñas