

B
Bolaños
REGALOS
José Antonio, 8 T. 320901 Valdepeñas

CANFALI

B
Bolaños
JOYERO
José Antonio, 6 T. 320901 Valdepeñas

PERIODICO INDEPENDIENTE

VALDEPEÑAS Y COMARCA

45 pesetas

Director: MANUEL ESQUEMBRE BAÑULS

NUMERO. 2.179 - 2

JUEVES, 24-I-85

SE INAUGURO EL POLIGONO



El Consejero de Comercio e Industria de la Junta de Comunidades de Castilla-La Mancha, Fernando Novo Muñoz, aseguró a los industriales presentes en el acto de inauguración oficial de la 1ª Fase del Polígono Industrial de Valdepeñas que el Gobierno de la Región ayudará, incluso compartiendo riesgos de inversión, a todos los empresarios privados que presenten proyectos racionales para crear o trasladar sus empresas a la zona abarcada por el Polígono.

En este mismo acto el alcalde de Valdepeñas, Esteban López Vega solicitó a Fernando Novo la ayuda de la Junta de Comunidades para poder construir en esta zona un Pabellón Ferial que albergue dignamente las iniciativas feriales del ayuntamiento de Valdepeñas, obteniendo una respuesta un tanto ambigua por parte del Consejero ante su pregunta.

Según declaraciones de Fernando Novo LA AGROALIMENTARIA-85 SE CELEBRARA POSIBLEMENTE EN TARANCON

"Si Valdepeñas quiere montar su Agroalimentaria lo único que puede ocurrir es que no reciba la ayuda de la Junta de Comunidades," con estas palabras el Consejero de Comercio e Industria de la Junta dejaba claro el sentir del gobierno de nuestra región, por el que es más que probable que la AGROALIMENTARIA 85 se desarrolle en la ciudad conquense de Tarancón, siendo esta ciudad, según los criterios de los expertos en el área de Agricultura de la Junta, la más adecuada para celebrar este tipo de Feria.



ESTA SEMANA

MANZANARES

Exposición de artesanía hispanoamericanaP.11

ALMAGRO

Reunión de la asociación provincial de estaciones de servicio.P.12

Nuestra universidad popular también funciona.P.12

TORRENEVA

La campaña olivarera transcurre con normalidad.P.12

Stª. Cruz de MUDELA

Entrevista del alcalde con el consejero de Sanidad y Bienestar.P.12

INFANTES

Nuevo centro sanitario municipal.P.13

M: de CALATRAVA

La recolección de la aceituna a punto de terminar.P.13

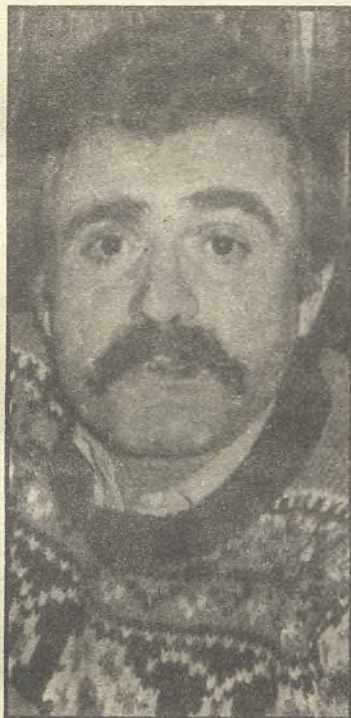

RELEVO EN LA SECRETARIA GENERAL DE LA AGRUPACION SOCIALISTA DE VALDEPEÑAS

Sandalio Bravo fue nombrado Secretario General de la Agrupación Socialista de Valdepeñas en la reunión mantenida por el Comité Local del Partido Socialista Obrero Español tras la renuncia del anterior Secretario Antonio Ruiz López de Lerma, que al mismo tiempo representaba a su partido como portavoz oficial del Grupo Socialista en la oposición municipal.

Antonio Ruiz ha abandonado totalmente el Partido Socialista, tanto como Secretario General como militante de base, pero aun sigue manteniendo su cargo

de concejal, eso si, independiente pero alineado dentro del grupo socialista.

Sandalio Bravo nos confirmó que el cargo de portavoz Oficial del grupo socialista había recaído también en su persona tras la reunión del Comité Local, mientras que Antonio Ruiz López de Lerma mantiene una postura contraria al asegurar que el no ha recibido aún notificación oficial de su cese como portavoz de los socialistas en el Ayuntamiento.



CAJA RURAL DE CIUDAD REAL

AHORA...NUEVO GRUPO FINANCIERO ASOCIADO BANCO DE CREDITO AGRICOLA-CAJAS RURALES

¡lo nuestro!

Presupuestos de la Diputación Provincial Valdepeñas y cuatro municipios más, discriminados

El importe de la obra asciende a 191.157.000 ptas.

Hispano-Alemana de Construcciones S.A., encargada de la construcción de la presa de Fresneda

Ayer tuvo lugar en el Ministerio de Obras Públicas de Madrid la apertura de las plicas de las diez empresas licitantes para la construcción de la pre-

sa de Fresneda, que resolverá de una manera definitiva el problema del agua en Valdepeñas. Hispano-Alemana de Construcciones S.A., ha sido la

empresa que se ha quedado con la realización del proyecto. Al acto de aperturas de plicas asistieron Esteban López Vega alcalde de Valdepe-

ñas y los tenientes de alcalde del mismo Ayuntamiento, Julian González Merlo y Angel Antquera Malero. En nuestra próxima edición ampliaremos la noticia.

FARMACIAS DE GUARDIA SEMANA DEL 24 AL 30

DIA 24; Cecilia Bermejo - Virgen 32, Tfno.: 32 21 53
 DIA 25; Menchen - José Antonio 23, Tfno.: 32 16 30
 DIA 26; Blanco - Avda. Estudiantes, 20, Tfno.: 32 27 15
 DIA 27; Giménez Cacho - 6 de Junio, 18, Tfno.: 32 16 15
 DIA 28; Palacios - José Antonio, 14, Tfno.: 32 17 51
 DIA 29; Jesús de la Rubia - Buenasuceso, 28, Tfno.: 32 38 58
 DIA 30; Santamaría - Sebastián Bermejo, 22, Tfno.: 32 18 70

GUIA COMERCIAL

Disco Bar EL MECANO Cervantes, 8 VALDEPEÑAS	PAPELERIA CERVANTES C/ Real, 43 Valdepeñas Hacemos sellos de caucho	 Plásticos Valdepeñas S.A. -Bolsas de todos los tamaños y formatos Carretera de La Balena, s/n Teléfono 32 06 07 VALDEPEÑAS
BAR PENALTY Plaza España Especialidad tapas variadas	MESON SANCHO El meson pequeño de las grandes ocasiones Seta de Junio, 167 VALDEPEÑAS Gracias por su visita y suerte	"Pollos Paco" DONDE COMPRARA CALIDAD Y SERVICIO A SU JUSTO PRECIO VALDEPEÑAS Mercado de Abastos Puente nº 1
VISITE LA CASA DE CULTURA	VALGO 500 PTS	VALGO 500 PTS
VALGO 500 PTS	VALGO 500 PTS	VALGO 500 PTS

HORARIO DE LA ESTACION DE AUTOBUSES

SALIDA	DESTINO	HORA
VALDEPEÑAS	MADRID	8'10
"	PUERTOLLANO Y CIUDAD REAL	8'30
"	CIUDAD REAL (menos s''Habados)	8
"	VALENCIA	9
"	INFANTES (menos s''Habados)	9'15
"	SANTA CRUZ	11
"	JAEN Y UBEDA	11'15
"	MANZANARES-MADRID	11'30
"	INFANTES-COZAR	12
"	SAN CARLOS-LA SOLANA-CARRIZOSA	12'25
"	MANZANARES	12'30
"	MANZANARES-MADRID	12'45
"	JAEN	12'55
"	INFANTES	13'30
"	COZAR-ALBALADEJO	14'10
"	INFANTES-ALBALADEJO	14'15
"	CIUDAD REAL	14'30
"	TORRENUOVA-CASTELLAR DE SANTIAGO	14'30
"	PUERTOLLANO	16
"	INFANTES	16
"	CIUDAD REAL	17'45
"	MADRID	17'30
"	MANZANARES-MADRID	18
"	INFANTES-ALBALADEJO	18'30
"	ALBALADEJO-SILES	18'30
"	TORRENUOVA-CASTELLAR DE SANTIAGO	19'15
"	SANTA CRUZ-ALMURADIEL-VISO	20
"	SAN CARLOS-LA SOLANA	20
"	JAEN	21'15

Todos estos servicios no funcionarán los domingos y festivos

SERVICIOS DOMINGOS Y FESTIVOS

"	MANZANARES-MADRID	12'45, 17'45, 15 Y 1
"	JAEN-UBEDA	11'45
"	JAEN	18'15 Y 22'15
"	ALBALADEJO-SILES	11'10

TELEFONOS DE INTERES

Bomberos.- 322800-04
 Casa de Socorro.- 321657
 Ambulatorio, S. Social.- 320200
 Policía Nacional.- 320469
 Policía Municipal.- 322804
 Guardia Civil.- 322117
 Destacamento de Trafico.- 320851
 Servicio de Aguas.- 322714
 Electricidad.- 322300
 RENFE.- 323450
 Estacion de Autobuses.- 322866
 Correos.- 322596
 Juzgado Muncipal.- 321970
 Juzgado de Primera Instancia.- 321765
 Taxis (Pza. España).- 320376
 Taxis (Avda.Generalísimo).- 320377
 Radio Sol.- 322554
 Canfali.- 321958



Falleció el 16 de enero

DON FRANCISCO DIAZ MAROTO

Presidenta, vocales y personal del Consejo Regulador Denominación de Origen "Valdepeñas"



Tarancón posible nueva sede de esta Feria VALDEPEÑAS NO RECIBIRA AYUDA DE LA JUNTA PARA ORGANIZAR LA ACROALIMENTARIA-85

Aprovechando la oportunidad de la visita de Fernando Novo a Valdepeñas, con motivo de la inauguración del Polígono Industrial y la Oficina de Turismo, CANFALI comienza esta semana una serie de entrevistas con los miembros del gobierno de nuestra región que esperamos poder incrementar a lo largo de semanas venideras con otros consejeros de la Junta de Comunidades.

-Que supone para el consejero de Comercio e Industria la inauguración de un nuevo Polígono Industrial en nuestra región.

-Ante todo, siento alegría. Alegría porque es algo absolutamente necesario para el desarrollo industrial de nuestra región, ya que no se puede pretender la industrialización de nada si no hay una base y esta base es el suelo adecuado. Hay que trabajar como se ha hecho aquí, creando un suelo industrial, ofreciéndolo en las mejores condiciones y tratando después de buscar a los empresarios. Hay que tener claro qué tipo de industrias son las mejores para la zona, pues puede ocurrir que no interese una industria en concreto.

-La otra inauguración ha sido la de la Oficina de Turismo, ¿qué impresión le ha causado al consejero esta instalación?

-Es una instalación magnífica, que reúne unas condiciones muy adecuadas y me gustaría que tuviese la difusión adecuada al estar en una carretera de mucho tráfico, para poder conseguir que la gente pare y conozca mejor nuestra región. Yo estoy seguro que esto les sorprenderá como me ha sorprendido a mí.

-El otro tema importante



abordado por el alcalde en sus palabras de inauguración del Polígono y que han despertado ciertas sonrisas en los representantes del gobierno de nuestra región es el del Pabellón Ferial, me ha parecido que la respuesta del Consejero no ha sido todo lo clara que los valdepeñeros esperábamos. ¿Podría desde estas páginas aclarar algo más sobre la postura de la Junta en este tema?

-Yo creo que lo he dicho bastante claro, por no haber dicho nada. Me siento muy responsable en el tema de Ferias, tenemos unos criterios determinados porque este tema absorbe una gran cantidad de dinero público que debemos rentabilizar. Por eso el planteamiento de un recinto ferial en Valdepeñas no es un proyecto que yo pueda contemplar con buenos ojos en principio, tiene que convencerme porque la inversión es importante. Lo que si que puedo decir claramente es que tengo los proyectos, habrá que estu-

djarlos en profundidad y por supuesto no sería yo capaz de tomar una decisión favorable, alegremente, sin pensarlo.

-Últimamente suena mucho por Valdepeñas, y no con demasiado agrado, el nombre de Tarancón. ¿Es posible que la Junta de Comunidades y más concretamente la Consejería de Comercio y Turismo decida trasladar Agroalimentaria 85 a este último municipio?

-En este tema tengo poco que decir, aunque sea mi responsabilidad. No podemos olvidar que las ferias de la región son eminentemente agrícolas, por lo tanto, aunque la Feria dependa de la Consejería de Comercio debe contar con los criterios de la Consejería de Agricultura, en este caso para acceder lo que se debe o no se debe hacer en el aspecto puramente técnico. La Consejería de Agricultura me dijo siempre que el sitio adecuado para una Agroalimentaria en nuestra región es Tarancón y yo propugno Tarancón, pero no impido nada a nadie, lo único que puede ocurrir si Valdepeñas quiere tener su Agroalimentaria es que no reciba la ayuda institucional.

-Si la Consejería de Agricultura cree que el sitio adecuado es Tarancón, ¿por qué la primera Agroalimentaria tuvo lugar en Valdepeñas?

-Porque las iniciativas ajenas a la propia autonomía fueron muy listas, y hay gente que tiene buenos criterios y sabe que siendo ágil consigue cosas. Bueno, lo digo claramente, porque tenéis un alcalde que se lo llevó. Ahora, también tengo que decir que la primera Agroalimentaria que yo inauguré no me gusto.

PEDRO PINTADO

LAS OBRAS DE CONDUCCION DE AGUAS PARA VALDEPEÑAS COMENZARA EL 1º DE JUNIO



El pasado viernes 18 de enero tuvo lugar en el Ayuntamiento de Valdepeñas una importante reunión que contó con la presencia de los alcaldes de Valdepeñas, Santa Cruz de Mudela y Viso del Marqués. El tema abordado en esta reunión fue la valoración del reparto de presupuestos entre estos tres ayuntamientos para la ejecución de las obras de conducción de agua desde el río Fresnedas y complementarias.

El total del importe de estas obras que ascienden a 389.903.197 pesetas se reparte de la siguiente manera: Junta de Comunidades, 121.496.266 pesetas, Diputación Provincial de Ciudad Real, 157.945.146, Ayuntamiento de Valdepeñas, 90.334.141, Ayuntamiento de Santa Cruz de Mudela, 16.782.669 y Ayuntamiento de Viso del Marqués, 3.344.975.

Aparte de estas cantidades los Ayuntamientos afectados tendrán que pagar un gasto suplementario en concepto de previsión para el pago de las indemnizaciones que correspondan a la expropiación de terrenos, etc. Estos gastos complementarios ascienden en cuanto al Ayuntamiento de Valdepeñas se refiere a 3.500.000 pesetas, Santa

Cruz de Mudela, 2.000.000 y el Viso del Marqués, 500.000.

Las aportaciones de los Ayuntamientos anteriormente citados están en función de los caudales concedidos por la Comisaría de Aguas del Guadalquivir.

Estas obras son independientes de la realización de la presa sobre el río Fresnedas, cuyo acto de apertura de plicas por las empresas licitantes, tuvo lugar el pasado día 23 en el Ministerio de Obras Públicas y Urbanismo, esta obra está totalmente subvencionada por el Estado, mientras que las obras de conducción y complementarias están costeadas por los organismos anteriormente citados.

Las aportaciones para las obras de conducción en el año actual serán:

- Junta de Comunidades: 50.000.000
- Diputación Provincial: 65.000.000
- Ayuntamiento de Valdepeñas: 80.095.648
Ayuntamiento de Santa Cruz de Mudela: 14.880.517
Ayuntamiento de Viso del Marqués: 2.965.855

PEDRO PINTADO.

**"SI BUSCA
UN BUEN COCHE
DE OCASION,
ACABA DE
ENCONTRARLO!"**



Exactamente como usted lo quiere. Impecable. Revisado a fondo y a punto para darle marcha.

A toda prueba y con toda la garantía de nuestro programa "Ocasiones del León". Hasta doce meses.

Venga a verlos. Hay mucho donde elegir.



Y a precios que convencer a la primera. Le esperamos.

MOSA-VALDEPEÑAS
ctra. Madrid-Cádiz Km. 198
Tfnos. 322000-04-08

su concesionario PEUGEOT TALBOT



Bazar Mediero

C/ José Antonio, 14
Teno: 322581
VALDEPEÑAS

ARTICULOS DE
REGALO, VAJILLAS,
CRITALERIAS, Y
CUBERTERIAS
CRUZ DE MALTA

SUCESOS

Servicios realizados por la Policía Municipal durante la pasada semana

Durante la semana pasada la Policía Municipal realizó los siguientes servicios:

-Intervención en tres accidentes de circulación.

-Se realizaron siete servicios de carácter humanitario, entre los que se cuentan recogida de personas embriagadas, trasladados al ambulatorio de la Seguridad Social, etc.

-Durante esta semana pasada y al igual que se viene realizando de un tiempo a esta parte, la Policía Municipal es-

tá efectuando distintos controles en el término municipal, en los que se intenta tener bajo control la recolección de la aceituna, ya que se han dado muchos casos de robo e incluso de tala de olivos, al mismo tiempo que vigila las construcciones de obras rurales clandestinas, ante el gran número de chalets que se están construyendo dentro del término municipal sin solicitar la previa licencia municipal, todos estos servicios de carác-

ter rural se hacen en colaboración con la Cámara Agraria Local.

-Intervención en un incendio urbano de poca consideración que fue sofocado por la patrulla de servicio, no siendo necesario la alerta a la Unidad de Urgencias y Bomberos Voluntarios. Las consecuencias se redujeron a escasos daños materiales.

-Durante esta pasada semana fueron robados dos vehículos automóviles.

Fernando Novo prometió la ayuda del Gobierno de la Región a la inversión privada

EL CONSEJERO DE COMERCIO E INDUSTRIA DE LA JUNTA INAUGURO EL POLIGONO INDUSTRIAL Y LA OFICINA DE TURISMO

Foto: NAVARRETE



Coincidiendo con la aparición del primer número de CANFALI, el pasado 17 de enero se celebraron en nuestra ciudad una serie de actos de suma importancia para el futuro desarrollo industrial y turístico de Valdepeñas.

La jornada empezó en el Salón de Sesiones del Ayuntamiento, donde a las 12:24 h. se firmó el documento-convenio de cesión de viales por parte de la Junta Mixta de Compensación del Polígono Industrial de Valdepeñas al Ayuntamiento de la misma ciudad por el cual se ceden al Ayuntamiento todas las zonas de servicio adyacentes al Polígono. Por parte de la Junta Mixta firmó el vicepresidente del Consejo Rector, Juan José Gallardo, Aróstegui y por parte del Ayuntamiento de Valdepeñas el alcalde, Esteban López Vega.

Este acto y los siguientes contaron con la importante presencia del Consejero de Industria y Comercio de la Junta de Comunidades de Castilla-La Mancha, Fernando Novo Muñoz, a quien acompañaron en su visita a nuestra ciudad, el gobernador civil de la provincia, Joaquín Iñiguez Molina y el presidente de la Cámara de Comercio de Ciudad Real, Joaquín Beltrán. A quienes acompañaron durante todo el recorrido el alcalde de Valde-

peñas y buena parte de la Corporación Municipal.

La inauguración del polígono Industrial de Valdepeñas, prevista para las 12:30 de la mañana tuvo un ligero retraso al prolongarse demasiado el acto de firma de cesión de viales. Fernando Novo fue el encargado de cortar la cinta con lo que quedaba inaugurada la 1ª fase del Polígono. Más tarde en el interior de la primera nave industrial montada en estos terrenos se pronunciaron los discursos de rigor a cargo del presidente de la Corporación Municipal y del Consejero de Comercio e Industria.

TRAGEDIA

El alcalde de Valdepeñas agradeció la presencia de Fernando Novo en el acto de inauguración, recordando al principio de su intervención por qué surgió la idea de la construcción del Polígono tras la tragedia que sepultó a Valdepeñas de lodos y fangos. Había que reconstruir y rápido y la mejor forma era creando un Polígono Industrial que diera cabida a fábricas de la localidad y de otros puntos de España con unas condiciones inmejorables. El alcalde recordó a los allí reunidos los grandes problemas que se han tenido que solventar hasta llegar a la esperanzadora realidad que la inaugu-

ración de este polígono supone para Valdepeñas.

A continuación Esteban López Vega hizo un pequeño balance de lo que hasta ahora se ha hecho en este Polígono, desde la terminación de las obras en agosto del año pasado hasta la situación actual en la que de las 59 parcelas terminadas se han vendido 23, las inversiones previstas alcanzarán los 350 millones de pesetas con una promoción de empleo de 206 puestos de trabajo. El alcalde agradeció la colaboración de los entes públicos y privados, empresarios, delegación de Trabajo, Cámara de Comercio, Junta de Comunidades, Gobierno Civil, Gobierno de la Nación y a todos aquellos que han colaborado para que esta obra se hiciera realidad.

DISPARIDAD DE CRITERIOS

Para finalizar su alocución y esbozando una muy significativa sonrisa, el alcalde de Valdepeñas se dirigió al Consejero de Comercio e Industria para recordarle un tema en el que existe una gran disparidad de criterios entre el Ayuntamiento de Valdepeñas y la Junta de Comunidades. El alcalde pidió a Fernando Novo, en su calidad de representante del gobierno de Castilla-La Mancha, la ayuda de las Juntas para la creación de un Pabellón de Ferias y Exposiciones. Esteban López Vega ofreció el suelo y el 50% de la inversión, pero matizó que una ciudad pequeña no puede abordar en solitario un proyecto de tal magnitud.

A continuación Fernando Novo expresó su satisfacción por haber venido a Valdepeñas a inaugurar un Polígono Industrial. Recordó la necesidad de que todos los proyectos de la iniciativa privada para montar sus instalaciones en este polígono estén bien estudiados, porque es necesario generar riqueza, ya que es la única forma de mantener el empleo. También dijo Fernando Novo



que no se deben hacer inversiones improductivas, que no se debe demandar empleo sino es de una forma precisa y clara y que se debe abordar la industrialización proyectos empresariales con criterios adecuados que reunan en principio la expectativa del beneficio. Animó a la inversión privada a participar en este proyecto asegurando que la inversión pública colaborará con ellos incluso compartiendo riesgos de inversión.

Fernando Novo finalizó su intervención dando una ambigua respuesta a la petición del alcalde sobre el Pabellón Ferial. "No esperaba que vuestro alcalde dijera algo que ha dicho", comenzó diciendo el Consejero, puntualizando que estaban de acuerdo en casi to-

do, aunque matizó que hay que medir la ayuda económica. Una ayuda económica muy importante para frontar un proyecto de la dimensión que éste tiene. Finalizó comentando que ya llegará el momento de decidir y que la Junta de Comunidades en la medida que pueda va a apoyar el proyecto.

Los actos terminaron con la inauguración oficial de la Oficina de Turismo, situada en la falda del cerro de la Aguzadera, donde también se pronunciaron unas palabras por aparte de Esteban López Vega y de Fernando Novo, destacando en la alocución de éste último la magnífica impresión que le había causado esta más que oficina, "Palacio de Turismo".

PEDRO PINTADO

QUE ES LA JUNTA MIXTA DE COMPENSACION DEL POLIGONO INDUSTRIAL

La Junta Mixta fue constituida el 27 de diciembre de 1982 como entidad urbanística colaboradora para desarrollar los trabajos necesarios para poner en marcha el Polígono Industrial de Valdepeñas, creado por el Real Decreto del 4 de diciembre de 1981 en el que se establecían la dedicación, las previsiones de planeamiento y los precios máximos y mínimos de una superficie de 17 hectáreas. Los terrenos fueron adquiridos por el Ayuntamiento y el extinguido Instituto Nacional de Urbanización, hoy Sociedad Estatal de Promoción y Equipamiento de Suelo (SEPEs), que se constituyeron en miembros fundadores de la Junta Mixta de Compensación con la participación del 28,5% para el Ayuntamiento y el

El importe de los terrenos fue de 46 millones de pesetas, desglosados en 9'5 que pagó el Ayuntamiento y 32'5 el SEPEs. El plan parcial de ordenación fue aprobado en julio de 1982 por la Comisión Provincial de Urbanismo de la Junta de Comunidades de Castilla-La Mancha y el proyecto de urbanización fue aprobado por el Ayuntamiento de Valdepeñas en marzo de 1983. Las obras de urbanización de la 1ª fase se adjudicaron a la empresa Soto Conesa y Mateo Garre de la localidad en abril de 1983 y fueron recibidos provisionalmente en junio de 1984. Las obras de distribución de energía eléctrica y alumbrado público fueron adjudicadas a Proyectos e Instalaciones Eléctricas S.A. en marzo de

1984, y fueron recibidas provisionalmente en noviembre de 1984.

Se han construido también las obras de infraestructura para canalizaciones telefónicas que están ya terminadas y entregadas a la telefónica, las inversiones realizadas hasta la fecha se elevan a 166 millones de pesetas, para la primera fase y con las previstas para la segunda se prevé alcanzar los 252 millones.

Las inversiones por años han sido: en 1982, 42 millones de pesetas, en 1983, 39 y en 1984, 81. La primera fase del Polígono tiene un total de 63 parcelas de las cuales 59 son de uso industrial y los restantes de uso comercial, deportivo o público, con una superficie industrial útil de 110.000 metros

cuadrados.

La segunda fase tendrá 37 parcelas con una superficie industrial de 64.700 metros cuadrados, el precio medio de venta fijado es algo menos de 1.300 pesetas metro cuadrado variando de una parcela a otra según su superficie y su situación. Hasta el momento se han enajenado 24 parcelas de la 1ª fase con una superficie de 43.500 metros cuadrados y un valor de venta de 59 millones de pesetas, algunas de estas están ya terminadas, una en construcción y dos otras se van a comenzar inmediatamente.

El Polígono tiene concedidos los beneficios del Gran Área de Expansión Industrial de Castilla-La Mancha, según Reales Decretos de 1977 y

diciembre de 1983. Una vez que han finalizado las obras de urbanización, la Junta Mixta de Compensación ha ofrecido al Ayuntamiento de Valdepeñas, el viario, las redes de agua, saneamiento y alumbrado por el pleno del Ayuntamiento en su sesión del 27 de diciembre de 1984. Las cláusulas a que se refiere esto son: la Junta Mixta de Compensación cede gratuitamente al Excmo. Ayuntamiento de Valdepeñas los viales, zonas verdes y espacios libres, redes de servicio, obras de urbanización realizadas en la 1ª fase del Polígono Industrial.

(Texto obtenido de la lectura que sobre la Junta Mixta realizó el vicepresidente en el acto de concesión de viales).

Valoración del portavoz de la oposición de la política municipal

Antonio Ruíz López de Lerma

LAS RAZONES DE UNA DIMISION

Si en el primer número manteníamos una prolongada entrevista con el Presidente de la Corporación Municipal, es decir con el alcalde de Valdepeñas, Esteban López Vega, en este segundo número y guiados por el principio de INDEPENDENCIA, que es lo que guiará la actuación de CANFALI durante toda su andadura como vehículo de información para Valdepeñas y su comarca, traemos a nuestras páginas al portavoz, hasta el momento de elaborar esta información del grupo socialista en la oposición municipal.

En Antonio Ruíz López de Lerma se da el contradictorio caso de que el pasado martes 15 de enero presentó la dimisión forma como Secretario General de la Agrupación Local del PSOE de Valdepeñas y como militante de base del Partido Socialista Obrero Español y al mismo tiempo continúa desarrollando las labores de portavoz oficial del grupo socialista en el ayuntamiento, si bien desde el momento de producirse su dimisión lo hace como independiente pero alineado en las filas socialistas.

Es lógico comenzar esta entrevista preguntando a Antonio Ruíz los motivos de su separación del hasta ahora su partido, el PSOE.

- Antes de nada quiero dejar claro que yo me presenté a las elecciones municipales como independiente, yo no era afiliado al Partido Socialista por lo que en el momento actual me encuentro igual que cuando empecé. Entrando de lleno en el tema de la dimisión y separación del partido diré que en un principio yo tenía y sigo teniendo una idea muy clara de la labor que debe hacer una oposición, y esa labor consiste en criticar las cosas que se están haciendo de forma negativa, airearlas y exigir que se mejoren en la medida de lo posible, siempre en interés de los ciudadanos, pero siempre sucede que cuando un grupo político accede a un nivel de gobierno hay un grupo de personas que sufren un flechazo y que pretenden acceder a ese grupo, pero no porque les guien los intereses públicos sino por sus propios intereses. Su mediocridad les ha impedido llegar a alcanzar estamentos que desearían y utilizan como plataforma de lanzamiento, concretamente ahora, el Partido Socialista. Como consecuencias surgen los enfrentamientos entre las personas que están convencidas de seguir una disciplina en la que creen y otras personas a las que no les guían estos intereses. No entiendo como puedo tener contrincantes entre los que están dentro de mi mismo campo, por lo que he decidido que este grupo de personas elitistas ejerzan su forma de llevar a cabo las

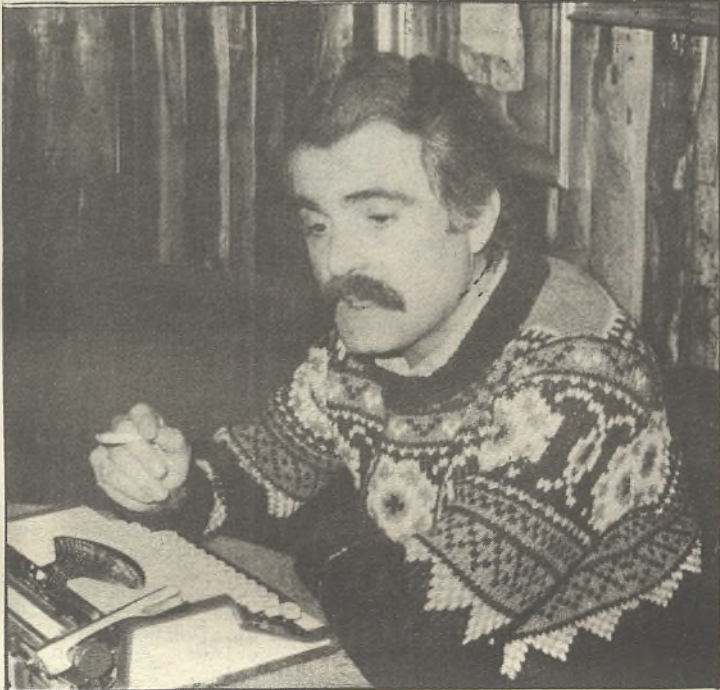

cosas y yo dedicarme a mis actividades.

- En definitiva, incompatibilidades con algunos miembros del comité local del PSOE.

- Concretamente del comité local no, en el comité local hay personas muy trabajadoras, con una gran capacidad, que son dignos de alabanza porque llevan un montón de años luchando contra viento y marea en el más oscuro anonimato. La incompatibilidad surge con personas de las que referí antes, recién llegadas, arrivistas, que no están haciendo una oposición clara dentro del ayuntamiento, que pretenden estar en dos bandos al mismo tiempo, cosa que yo no puedo entender.

- Introduciéndonos ya en lo estrictamente municipal, a Antonio Ruíz, como portavoz todavía de la oposición le plantearemos una serie de temas de actualidad que han suscitado cierta polémica entre los habitantes de Valdepeñas. ¿Que tiene que decir Antonio Ruíz en relación a tan cacareado tema de la ecología?.

- No entiendo al Presidente de la Corporación cuando dice que los árboles molestan, sobre todo cuando se dice que los árboles tenían unas raíces tan prolongadas que a veces salían por las cañerías de las casas, en estos momentos pienso en los que han quitado en la calle Francisco Morales, de los que su mayoría colindaban con cercados donde no creo que haya cuartos de baño ni cañerías por donde puedan salir las raíces. Eso por un lado, por otro tengo que decir que la mayoría de las ciudades europeas dedican aproximadamente un 40% a zonas verdes, por lo tanto también deben tener problemas, pero también sé que cuando las raíces comienzan a aflorar a la superficie hay un procedimiento por el que se excava alrededor del árbol en un perímetro que se considere oportuno, se podan las raíces y después se recubren de nuevo, además

para que no haya peligro de caída de árboles lo que se hace en casi todos los sitios es podar las ramas por los que el árbol pierde el peso de la copa.

- El otro tema que preocupa a los ciudadanos que tienen que utilizar el coche en nuestra ciudad, es el de la circulación. El ayuntamiento está tomando una serie de medidas con el fin de poder solucionar este espinoso e impopular problema. ¿Que solución adopta el grupo socialista a este asunto?.

- La circulación en Valdepeñas tiene que ser siempre forzosamente conflictiva, yo digo siempre en plan de chiste, ya que conozco tres ciudades donde se conduce malísimamente, por este orden: Lisboa, Roma y Valdepeñas. Lo que ocurre es que si a esa mala educación vial añadimos una serie de medidas de las que se han tomado últimamente a cargo de la corporación municipal, pues el sistema circulatorio de Valdepeñas se convierte en un caos, son opiniones particulares. Ya he dicho con anterioridad que un aparcamiento como el que se ha construido en Valdepeñas desborda las necesidades de la población, este parking no se puede llenar a costa de prohibir, en un radio muy grande del centro de la población, el aparcamiento de automóviles y no se pueden prohibir porque el usuario de un vehículo al que se le están subiendo sistemáticamente los impuestos municipales hay que ofrecerles servicios a cambio, lo que no se puede hacer es mermarle los servicios a que tiene derecho. La primera medida que habría que tomar es prohibir el aparcamiento en aquellas calles que no ofrecen anchura suficiente para el paso de vehículos, por otra parte hay semáforos en sitios que no se necesitan y sin embargo faltan en calles donde el peligro de accidente es grande. Para terminar con este tema decir que los agentes municipales algunos

días deben recibir la orden de multar y otros no, porque hay veces que bajando por la cuesta del Palacio ves todos los coches multados y otros días no, hay que ser serio, si se multa que se haga todos los días de la semana y si no que no se multe.

- El otro tema que por lo visto ya tiene una fecha precisa de solución es el de la escasez de viviendas sociales en Valdepeñas. ¿Que tiene que decir Antonio Ruíz López de Lerma ante la demanda de más de dos años en la solución de este problema?.

- Este no es un problema que sea de competencia directa del ayuntamiento, lo que si puedo decir es que se han hecho multitud de viajes para temas menos interesantes, si se ha viajado, si se ha llamado a los despachos, si se han enviado escritos para temas de menos importancia que estas viviendas sociales, con esa misma operatividad creo que la solución al problema de estas viviendas se hubiese adelantado.

- ¿Que otros temas de interés ligados al municipio están en la mente del Partido Socialista y que aporta el ideario socialista para su resolución?.

- Hay muchos temas que tienen gran importancia, sobre los que podríamos estar hablando horas, pero se me ocurre ahora mismo un tema que para mi tiene un especial importancia: la cultura. El tema cultural no se está tratando como se debiera, creo que se sigue haciendo una cultura de amiguets, se están presentando a la gente una serie de actos que son pseudoculturales. En Valdepeñas hay gente que sabe hacer muy bien las cosas y lo tiene probado, pero no aquí en Valdepeñas sino en ciudades de mayor importancia y que están completamente olvidados. Este es un tema en el que se está fracasando, hay una comparación que es muy ilustrativa a este respecto; y es que se dedicarán más de seis millones de pesetas solo para fiesta, mientras que el premio internacional de poesía Juan Alcaide está dotado con un importe en metálico ridículo. Hay otra cosa que también me preocupa, y es que creo que somos una de las pocas poblaciones en la que cualquier acto de cualquier tipo lo cerramos siempre con una comida o con un vino de honor, cuando yo estoy oyendo continuamente en el ayuntamiento las palabras: crisis, subida de precios, desfase en presupuestos, porcentajes que se elevan, etc. Si el dinero viene corto hay que gastarlo en lo que sea necesario.

- Hay algunas cosas que merezcan la aprobación del grupo socialista en cuanto se refiere a la actuación del Grupo Popular en el ayuntamiento, por ejemplo, la creación del Polígono, la traída de aguas, etc.

- Del Polígono es algo de lo que no puedo hablar, por que ni yo ni ninguna de las ocho personas que integran el grupo socialista tenemos nunca información alguna.

Que en el ayuntamiento se están haciendo cosas buenas, por supuesto. Que el ayuntamiento de Valdepeñas no es un desastre, por supuesto también y que funciona mejor que el de muchas otras ciudades, cierto. Hay multitud de personas muy trabajadoras dentro de él, pero la misión de una persona que se encuentra en la oposición no es alabar lo que está bien hecho, que ya está bien hecho, la misión es detectar lo que está mal hecho y decirlo. Pero lo que ocurre es que no estamos preparados para la democracia, basta que haya una crítica reiterada para decir que esa persona es problemática, esto no me parece ni justo ni ético. Resumiendo pienso que la labor del ayuntamiento de Valdepeñas es altamente mejorable.

- Proyectos de futuro de Antonio Ruíz López de Lerma, desde esa posición un tanto ambigua de portavoz del grupo socialista en el ayuntamiento.

- El proyecto es el mismo que tenía desde que entré a formar parte de la corporación municipal y es el de servir lo mejor posible a los ciudadanos de Valdepeñas. No puedo darte ahora mismo el resumen de algún dossier de cosas que pudieran convertirse en realidad y la razón es muy simple, y es que no ejercemos la labor de gobierno, por lo que no se nos va a permitir la realización de una serie de proyectos emanados de una forma de pensar socialista.

- Para finalizar, nos gustaría saber de boca del portavoz, creo, de la oposición, al igual que la semana anterior preguntamos al alcalde, cual es la actuación del Grupo Popular

en los plenos del ayuntamiento.

- Bueno esto ya lo he dicho anteriormente en público, pero lo volveré a repetir, la actuación del Presidente de la Corporación se ajusta a una forma de ejercer el poder de manera dictatorial, no lo digo con sentido peyorativo, pues es una forma de ejercer el gobierno como otra cualquiera, que está acostumbrado a llevar a cabo mentalmente un proyecto y no encontrar trabas de ningún tipo, pues siempre le resulta molesto integrarle en un régimen democrático donde cual tipo de asuntos tienen que ser discutidos por la comunidad. Creo que el Presidente de la Corporación pone verdaderos rodillos y cuando no le interesa el verbo de la persona que está haciendo uso de la palabra en ese momento, haciendo uso de la autoridad la corta. Estoy acostumbrado a oír afirmaciones como ésta, "lo he hecho yo por que soy el alcalde y punto". Me parece que en un régimen democrático, ese punto tiene que ser seguido, para dejar paso a la persona que tenemos al lado, porque cuando habla algún miembro de la oposición está hablando en nombre de casi 5.000 votantes, que no son la mayoría, pero que también tienen derecho a defender sus posiciones.

PEDRO PINTADO.

Sandalio Bravo Ibañez, nuevo secretario general de la Agrupación Socialista

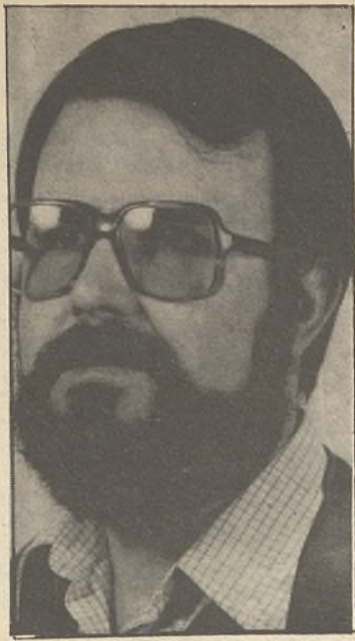

Sandalio Bravo Ibañez, el nuevo Secretario General de la Agrupación Socialista de Valdepeñas, al ocupar el cargo que dejó vacante Antonio Ruiz López de Lerma tras su dimisión, nació en Santa Cruz de Mudela hace 35 años.

Desde que terminó la enseñanza primaria en su pueblo, todos los estudios posteriores hasta concluir la carrera de Magisterio, los realizó por libre ante la escasez de medios económicos de la familia.

Aprobó la oposición de ingreso al cuerpo docente a los 18 años, para comenzar a trabajar en Puertollano y posteriormente en Argamasilla de Calatrava. En 1974 se afincó en Valdepeñas, ciudad en la que ejerce su profesión en el colegio Jesús Castillo desde hace 11 años. En 1978 se licenció en Geografía e Historia por la Universidad a distancia de Albacete.

Sandalio Bravo está casado y tiene dos hijas. Sus primeros escaños con la política fueron con el ya extinguido Partido Popular, sin llegar a afiliarse, afiliación que llegó más tarde, concretamente en 1981 al Partido Socialista Obrero Español. Esta militancia se debe en gran parte al cargo de Secretario General de la Unión Local de la Unión General de Trabajadores que ejercía desde 1979.

Trabajó de lleno en la elaboración del programa socialista para afrontar las elecciones municipales de 1983. En estas elecciones Sandalio Bravo ocupa el segundo lugar de la candidatura del PSOE, siendo uno de los ocho concejales que obtuvo este partido en Valdepeñas.

El objetivo político inmediato de Sandalio Bravo, ya desde su puesto de Secretario General, se basa en movilizar la Agrupación para que tenga un mayor protagonismo en la vida de Valdepeñas, convirtiéndolo en auténtico cauce de participación ciudadana. Al mismo tiempo que intentará aglutinar a la mayor parte de personas no afiliadas al PSOE, con mentalidad progresista y desvinculadas hasta ahora a cualquier tipo de organización política.

PEDRO PINTADO.

PARTIDO SOCIALISTA OBRERO ESPAÑOL Comunicado de Prensa de la Agrupación Socialista de Valdepeñas.

Reunida el pasado miércoles día 16 la Asamblea General de la Agrupación Socialista de Valdepeñas, se procedió a la elección de nueva Comisión Ejecutiva por haber dimitido la anterior tras la renuncia al cargo del antiguo Secretario General.

Presentadas varias candidaturas y tras amplio debate sobre la formación de las mismas se llegó al acuerdo de reunificarlas en una sola que representase a la más amplia mayoría de la Asamblea. Sometida a votación obtuvo el apoyo unánime excepto dos abstenciones.

La candidatura proclamada fué la siguiente:

Presidente:	Juán Domenéch Arce.
Secretario General:	Sandalio Bravo Ibañez.
" Organización:	Joaguín Rojo Pinés.
" Política Municipal:	Juán Vasco Vasco.
" Área Cultural:	Herminio Ureña Pérez.
" Administración:	José Serrano Romero.
" Info. y Prensa:	Héctor Huertas Camacho.

Esta Comisión Ejecutiva, que cuenta con el apoyo unánime de la Agrupación, hace explícita su voluntad de trabajo por el Socialismo y por Valdepeñas, según el siguiente programa de trabajo:

a) Seguimiento estricto de la política que está llevando la mayoría de A.P. en el ayuntamiento de Valdepeñas y preparar la alternativa lógica en las próximas elecciones municipales, que será indudablemente un ayuntamiento socialista.

b) Colaborar con el resto del partido en los respectivos niveles territoriales para la consecución de las metas propuestas en el XXX Congreso Federal.

c) Coadyuvar al logro de una sociedad más justa y libre en el marco programático del Partido Socialista Obrero Español.

INFORMACION Y PENSAMIENTO

LA FORTUNA ERA CON ELLOS

Si aquellos que no conocen el "mercaillo" de nuestra ciudad oyeran el ronco y atropellado teclear de esta vieja máquina de escribir AEG, comprenderían, creo mejor, el rumor de voces que allí late, de saludos y saludos que allí se mercan.

Semanalmente se extiende por Bataneros, abriéndose en él desde la plazoleta de San Nicasio, como una alfombra multicolor de cacharrerías, geranios, telajes, dulces y canarios, para ofrecernos tal vez, tan solo un grato paseo. Y esto precisamente, es lo que me invita cada jueves a refugiarme en él, entre malaqueñas y la última de Alaska, de aquí para allá, cuanto gentío hay hoy, y si mis pasos -¡eh, hasta luego!- se despidan un poquitín me encuentro ya en el campo, pensando que por esta vez tampoco ha venido el viejo Melquiades con su hielo alquimista. Así es uno.

Pero mi propósito no era hablar de estas minudencias multitudinarias, sino más bien todo lo contrario: interiorizar en prensa cierta ansiedad, un día de enero y un recuerdo de infancia.

Me explico.

Amaneció un jueves, y con él un azul pálido y frío de enero, que se introdujo en luz por las persianas de mi dormitorio, que descansó a los pies de mi cama como si legiones de baritas de cristal se alinearan marcialmente en disposición de batalla mágica. Mi respiración se condensaba en el aire, mis neuronas se crispaban en su cerebro. Me sentía mal, como desasosegado, nervioso, no sé. Las baritas seguían ahí, aunque me parecían que se habían retirado algo hacia la librería, y así de pronto me levanté de un salto. En un abrir y cerrar de ojos y muchos castañeteos de dientes, me encontré embutido, no exagero, entre toda la ropa que encontré a mi alcance. Pero dejemos todos estos detalles que no conducen a ningún lado y sigámonos ya por el arroyo de la Veguilla, irónico nombre para un foso seco de cemento.

Rápidos eran mis pasos, al igual que los latidos de mi corazón, mientras me abandonaba la bufanda sobre el rostro terso y enrojecido por el frío. En oleadas me volvía

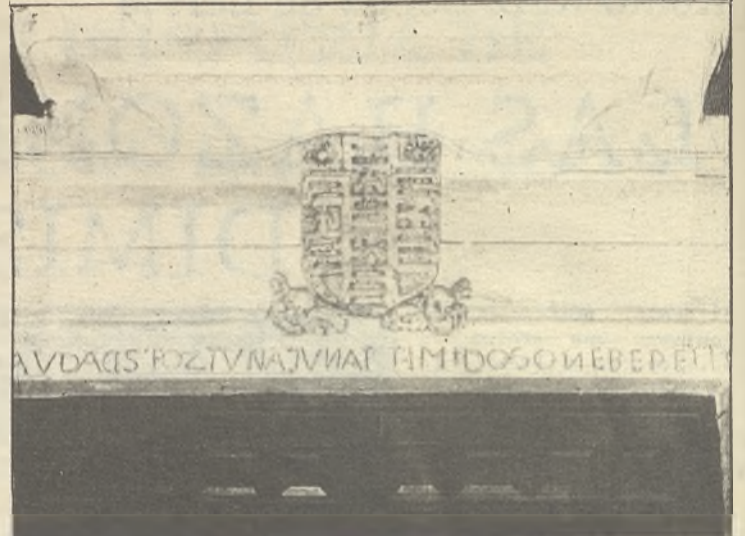

la desazón, la ansiedad por un algo que aceleraba mi andar, una náusea balanceándose de mi hombro como una alforja, etc, etc, doblando hacia Bataneros, enfilándolo rápidamente para por fin zambullirme en la maraña de gentes del rastriillo, dejándome arrastrar suavemente por codazos, pisotones y un adiós Felipe, hasta la última caseta. Nada me interesó, bueno miento: una cajita de zapatos repleta de botones por una gitana.

Y al regreso ahí, surgió. No creáis que unos preciosos ojos negros o una tribu de melquiades, ni siquiera unos bonitos calcetines. Os hablo de una calle chiquita, perpendicular a toda esta ambulante serpiente mercantil, de la que hasta ahora incluso su nombre desconozco. Me sorprendió y me atrajo: un viejo acortalado a un murallón, hacía ya tiempo encalado, recogiendo el sol y aspirando profundamente de su pitillo. Nada más y un recordar, un retornar a la infancia no muy claro.

La pensé con escalones, hoy breve pendiente de tierra, en una tarde de verano con unos niños bajo sus árboles, un rubio y rizado con cara de mosquita muerta, que había descubierto en sus "castillejos" un maravilloso tesoro, un trozo de mármol blanco, cuadrado, grueso y perfecto. ¿Que harían con él? ¿Cómo se alegraban! Lo enterrarían allí mismo, bajo el segundo árbol,

nadie lo volvería a encontrar y solo nosotros lo sabríamos. Tranquilo sonreí al retomar todas estas imágenes perdidas, pues comprendí que esto era lo que el "mercaillo" me vendía aquel jueves: un recuerdo. El viejo me saludó con un leve movimiento de cabeza, y regresé a casa, leyendo de vuelta la inscripción que reza sobre la puerta de una casa en la esquina de la calle Zarzas: AUDACIS PORTUNAIUVAT TIMIDOSO NEBEPELIT.

Sí, la fortuna era con ellos, pequeños héroes anónimos.

JAVIER CRESPO.

Mesón

EL TROTÉS

COCINA MANCHEGA

Teléfono: 322608 - 322612

Ard. Estudiantes, 47

BAR VERACRUZ

Tapas variadas

Plaza Veracruz

Teléfono: 321152



EXCMO. AYUNTAMIENTO

DE VALDEPEÑAS

ANUNCIO

El Excmo. Ayuntamiento de Valdepeñas, en sesión ordinaria del Pleno, celebrada el jueves 27 de diciembre de 1984, acordó prestar su aprobación unánime al Reglamento de Régimen Interior del Cementerio Municipal "Virgen de Consolación", cuyo documento se halla expuesto al público en la Secretaría Municipal.

Valdepeñas, 9 de enero de 1985
EL ALCALDE

Presupuesto de la Diputación Provincial

DE LOS CASI SIETE MIL MILLONES DE PESETAS, SOLAMENTE DOSCIENTOS NOVENTA PARA LA COMARCA

Alcubillas, con 52 millones, y Torrenueva, con 51, los "agraciados con el gordo" de la Diputación Provincial

Cerca de siete mil millones de pesetas, concretamente seis mil novecientos veinte millones quinientos noventa y cinco mil pesetas, son las presupuestadas para el año que acaba de empezar por la Diputación Provincial de Ciudad Real. Cantidad de cierta importancia y que se ha distribuido de manera política por aquellos que gobiernan con mayoría absoluta en esta entidad, los socialistas.

El reparto se ha hecho de forma discriminatoria y las mejores "tajadas" han ido a aquellos ayuntamientos afines a la ideología socialista. Por ello nos extraña y nos duele oír hablar al presidente de nuestra Diputación Provincial de que "estos no son los presupuestos de tal o cual grupo, sino los de toda la provincia". Esto no es cierto y para comprobarlo solamente hay que estudiar el "reparto", no equitativo, que se ha hecho de esos casi siete mil millones de pesetas.

Los partidos en la oposición, Grupo Popular e Independiente, han intervenido en el debate de este asunto en el pleno de la Diputación. Unas inter-

provincia, el presentar presupuestos y otros "proyectos" sin tiempo para su estudio, para un estudio y análisis detenido, sin prisas, en el que se pueda meditar bien lo más conve-

Una oposición formada en aquella época por los socialistas, hoy en lo más alto del poder, y los comunistas y, en algunos ayuntamientos o diputaciones, por los llamados in-

dependientes.

EL REPARTO EN LA COMARCA DE VALDEPEÑAS

En nuestra comarca sola-

mente recibiremos algo más de doscientos noventa millones de pesetas, que irán a parar a los pueblos que figuran en el

(Pasa a la siguiente)

CUADRO POLITICO DEL REPARTO

AYUNTAMIENTO GOBERNADOS	INVERSIONES POR miles/ptas.	POBLACION hab.	POBLACION %	ALCALDES %	INVERSIONES %
PSOE	566.309	255.850	52,3	49	64
GRUPO POPULAR	186.370	168.156	34,4	39	21
API y otros ind.	98.898	45.370	9,3	9	11
PCE	24.500	19.439	3,9	2	3
FALANGE	8.700	692	0,1	1	1
Totales	884.777	489.507	100,0	100	100

No se incluyen las inversiones en carreteras por la dificultad de imputar a una determinada población la inversión prevista.

No se incluyen las aportaciones de los ayuntamientos. Se incluye, s.e.u.o., todas las inversiones financiadas con fondos provinciales.

niente, lo mejor para las ciudades de nuestra geografía provincial.

Lo curioso del caso es que aquí no cabe el decir "pagamos con la misma moneda". No. No están pagando con la misma moneda sencillamente por-

INVERSION PREVISTA POR HABITANTE SEGUN EL SIGNO DE SU ALCALDE

PSOE	2.213 ptas./hab.
COALICION POPULAR	1.108 ptas./hab.
Api y otros	2.179 ptas./hab.
PCE	1.260 ptas./hab.
s.e.u.o.	

venciones meramente testimoniales ya que no atiende las voces de la oposición, que, en su papel, busca un reparto más ecuánime, más equitativo, de los millones de pesetas. Busca las disminuciones de gastos en algunas partidas, entre éstas la del personas y sueldos de quienes gobiernan la provincia.

Es ya un hábito en los socialistas que dominan mayoritariamente algunas instituciones y ayuntamientos de nuestra

que los que mandaban antes, los que gobernaban, los que administraban, han sido borrados del mapa político del Estado Español y por consiguiente los que en la actualidad forman la oposición, las minorías, son nuevos en el oficio. También hay que decir que con la UCD no existía rodillo alguno y de todos es bien sabido que este colectivo político, o lo que fuere, daba juego, incluso algo de poder, a la oposición.

FM COMERCIAL CON UN OBJETIVO

* Valdepeñas y su comarca

RUEDA RATO

RR

RADIO SOL F.M.

Caldereros, 2
VALDEPEÑAS

Tfno.: 322550-54



Estrene el año estrenando un coche usado de Eurocasión. Porque sólo Eurocasión le ofrece la más amplia gama de coches de todas las marcas, cuidadosamente revisados, acondicionados y ajustados a todos los presupuestos.

Y hasta con 6 meses de garantía nacional en piezas y mano de obra. Se lo asegura Citroën.

PEUGEOT 505-SR
de 1980
Aire acondicionado
825.000 ptas.

R-18 - GTS
de 1980
580.000 ptas.

SEAT 132 - Diesel
de 1975
430.000 ptas.

CITROËN GS
Palas
de 1975
200.000 ptas.

CITROËN

EUROCASION

CONCESIONARIOS:



TALLERES ALCANTARA

CONCESIONARIO OFICIAL

Carrt. Madrid-Cádiz, km. 171
Teléfono: 611930 - 613018

MANZANARES
(Ciudad Real)

CITROËN
CONCESIONARIO OFICIAL

FREN-Y-DI

EUROCASION

COCHES USADOS

Seis de Junio, 73
Teléfono (926) 320707

VALDEPEÑAS
(C. REAL)

Presupuesto de la Diputación Provincial

DE LOS CASI SIETE MIL MILLONES

DE PESETAS, SOLAMENTE

DOSCIENTOS NOVENTA PARA

LA COMARCA

Valdepeñas y cuatro municipios

más, discriminados

(Viene de la anterior)

recuerdo adjunto a este comentario.

La localidad donde, digamos, ha caído el "gordo" ha sido Alcubillas, con 52 millones de pesetas. El segundo "premio" ha sido para Torrenueva, con 51 millones, y el tercero para Membriella, con 49 millones. Los menos "agraciados" han sido Almuradiel, Cózar, con dos millones cada uno, y San Carlos del Valle, con dos y medio. Daimiel también ha "dado un pellizco" a esa lotería presupuestaria de la Diputación, con esos 39 millones de pesetas. También Villanueva de los Infantes se ha visto favorecida con treinta y un millones y medio de pesetas. Y, por último, dentro de las localidades que han recibido cantidades superiores a las dos decenas de millones, está Manzanares, con sus 22 millones. En total quince localidades de nuestra comarca tendrán ayudas económicas para emprender nuevas obras y para realizar mejoras en sus municipios por parte de la Diputación Provincial.

LOS DISCRIMINADOS

De los noventa y nueve municipios de que consta nuestra provincia, solamente cinco han sido discriminados presupuestariamente por los administradores provinciales. Estas poblaciones son: Corral de Calatrava, Fuente el Fresno, Valdepeñas y Villanueva de la Fuente. Estamos seguros de que si el presupuesto hubiera sido estudiado por todos los grupos políticos en la Diputación, no se hubiera producido tal discriminación.

Valdepeñas ha sido totalmente discriminada por la Diputación Provincial y ni una peseta de esos casi siete mil millones, llegará hasta nuestra población para hacer nuevas cosas o para consolidar las que se están realizando.

Algunos podrían pensar que la medida es de castigo por no ser los socialistas mayoría en nuestro municipio. Los que así lo piensen, tal vez tengan razón. Lo que sí tenemos que tener claro es que el reparto,

	Abastecimientos y saneamientos	Carreteras y caminos	Instalaciones deportivas	Equipamiento de núcleo	Acción Comunitaria	Alumbrado público	Edificios servicios múltiples	Totales
DAIMIEL	9.000.000 30.000.000							39.000.000
MEMBRILLA	18.000.000	28.000.000	3.375.000					49.375.000
SAN CARLOS DEL VALLE	1.500.000					1.000.000		2.500.000
TORRENEUEVA		35.000.000				2.000.000	16.000.000	51.000.000
SOLANA DEL PINO		4.000.000				4.000.000		8.000.000
ALMAGRO			3.375.000			2.800.000		6.175.000
CASTELLAR DE SANTIAGO			3.375.000		2.000.000		6.375.007	12.112.507
SANTA CRUZ DE MUDELA			4.500.000		3.000.000	3.000.000		10.500.000
MORAL DE CALATRAVA				9.000.000				9.000.000
VILLANUEVA DE LOS INFANTES			22.500.000	9.000.000				31.500.000
BOLAÑOS DE CALATRAVA					3.000.000			3.000.000
COZAR					2.000.000			2.000.000
ALCUBILLAS	5.000.000	36.000.000				3.000.000	8.000.000	52.000.000
MANZANARES			14.000.000			6.000.000		22.000.000
ALMURADIEL						3.000.000	2.000.000	2.000.000
TOTAL								790.162.507

Daimiel figura con dos cantidades por los siguientes conceptos: Ampliación y renovación del saneamiento, la primera y por un nuevo Depósito y otras complementarias antiguas o otras suma.

por persona, no ha sido equitativo y lo demuestra la misma tabla comparativa que la propia Diputación ha confeccionado. No cabe la menor duda de que esos datos pudieran ser ya un adelanto electoral, haciendo ver a los ciudadanos de esas poblaciones con alcaldes populistas, independientes y comunistas de la "conveniencia" de variar de ideología ya que, por ejemplo, en vez de disfrutar de 2.213 ptas, por habitante, como ocurre en las poblaciones de alcaldes socialistas, se tienen que conformar con 1.108 o 1.260 ptas.

Sin embargo es curiosa la poca diferencia existente, por habitante, entre socialistas

(2.213 ptas) e independientes (2.179 ptas.). Solamente les separan 34 pesetas. No cabe duda de que el aparato socialista sabe trabajar bien este tipo de captación. Debemos entender que el independiente, es campo abonado para el socialismo pues no creemos que afiliados de AP, PDP, PL, etc, se pasen a las filas del PSOE, por lo menos en estos momentos en donde las posturas ideológicas están bastante claras en el espectro político nacional. Tampoco los comunistas son campo abonado y así están algo mejor, por aquello de ser "compañeros" de izquierda. Así y todo, el Grupo Popular está en segundo lugar, aunque

la cantidad por habitante es inferior, por tener más ayuntamientos o mayor número de habitantes los municipios en los que son mayoría.

Esperemos que en el próximo ejercicio la Diputación no discrimine a ningún municipio de nuestra provincia y que todos, completamente todos, toquen algo de esa lluvia de millones que, en definitiva, son de todos y que localidades como Valdepeñas ingresan en las arcas provinciales por diferentes conceptos tributarios de sus ciudadanos. Esperemoslo así.

MAESBA

ADIOS A UN HOMBRE

DEL VINO,

ADIOS A UN AMIGO

Hace pocos días una triste noticia sacudió al medio vitivinícola valdepeñero. Paco Díaz Maroto o mejor dicho Paco Káspides ha muerto, y la noticia se extendió con toda la viveza y rapidez que todo cunde en Valdepeñas. Y la tarde fría de este mediados de enero llena de afanes y de esperanzas en un año que acaba de empezar, nos pareció de pronto más fría y se ensombreció bruscamente.

Tu figura e imagen, a veces imprevisible en tus reacciones, a menudo dicharachera y siempre franca, abierta, leal, y cordial nos ha acompañado durante estos días pareciéndonos imposible que tú Paco seas ya solo un maravilloso recuerdo.

Como todas las cosas grandes, te has ido de pronto, bruscamente; fuimos numerosos a decirte adiós y a intentar consolar a los tuyos.

Se nos ha ido un bodeguero honrrado trabajador y luchador que creía en este maravilloso mundo del vino y de su entorno y que luchó con denodado empeño por su vino de Valdepeñas, por su prestigio e imagen y sobretodo por la paz y la armonía entre todos los que de alguna manera viven por y para el vino.

Como valdepeñero abristes las puertas de tu pueblo y de tu casa a los que un día vini-

mos de fuera a compartir vuestros afanes, vuestros problemas y por qué no vuestros éxitos y triunfos, y unos y otros, los fuimos haciendo nuestros.

Como amigo y compañero, nos distes tu desinteresado apoyo y eficaz ayuda.

Déjanos Paco que soñemos que un día quizá no muy lejano volveremos a compartir tantas cosas en la Viña del Señor.

MARIA ISABEL MIJARES
GARCIA-PELAYO
Presidenta del Consejo Regulador
Denominación de Origen "Valdepeñas"

LOS TRABAJOS ARQUEOLOGICOS EN EL CERRO DE LAS CABEZAS SE REANUDARAN PROXIMAMENTE



Peltre ibérico, con decoración de estampillas y semicírculos y líneas zig-zag

Los trabajos que durante meses de verano del año pasado realizaron un grupo de jóvenes estudiantes del Instituto Nacional de Enseñanza Media "Bernardo Balbino", dirigidos por dos asistas amantes de la arqueología en el cerro de las Cabezas, puede que se acaben en breve tiempo si la Junta de Comunidades considera oportuno otorgar el permiso de excavación que se requiere de muy pocos días. Citarán los encargados de los trabajos de exploración, Javier Pérez Avilés y Juan Vélez Rivas.

Para estos dos jóvenes arqueólogos, licenciados por la Universidad de Granada en los últimos dos años, la reanudación de los trabajos es de gran importancia, pues con los nuevos trabajos y los realizados el año anterior se llegará a una conclusión definitiva de la importancia del yacimiento del Cerro de las Cabezas.

Según nos comentan los dos arqueólogos en la primera campaña se plantearon dos objetivos con dos etapas de trabajo, el primero era poder hacer la mayor estratigrafía posible del yacimiento y el segundo documentar las dos líneas de defensa que rodean el cerro.

Los resultados obtenidos en los últimos meses, se sacaron unos 10 metros de potencia estratigráfica y también se hallaron restos de cabaña del tipo final de la cultura ibérica, una cabaña con estructura angular, un bastión de defensa de la primera línea de muralla que rodea el cerro.

En el segundo corte, los arqueólogos documentaron una línea de tipo ciclopeo y al final de ésta un estrato de bronce final. Estos hallazgos han permitido saber que el Cerro de las Cabezas ha tenido momentos de ocupación: primero se desarrolló en la Edad del Bronce final, s. IV a.C., el segundo

a.C., fechada en Atenas en la zona del Agora y de la Acrópolis.

El Cerro de las Cabezas al estar situado en una zona desde la que se domina el paso de Despeñaperros, el paso de Levante y el paso del Valle de Alcudia, se convierte en un sitio clave del cruce de culturas, tanto de la Meseta para Andalucía, como de Levante para la Meseta y Andalucía, de ahí la importancia de estas excavaciones que están demostrando que el Cerro de las Cabezas junto con los yacimientos de Alarcos y el Oretó están dando toda la secuencia de la cultura ibérica y de la protohistoria en la provincia de Ciudad Real.

cuando se empieza a formar la cultura ibérica por último un momento de ibérico pleno, s. IV a.C.

Los objetivos de esta segunda campaña se centran en poder documentar, trabajando en una zona más amplia, si los datos obtenidos anteriormente son comunes a todo el cerro o solamente pertenecen a una pequeña zona. Aparte de esto, Javier y Julián están preparando la publicación de los resultados obtenidos en la primera campaña, ayudados por Antonio Marqués, un gran aficionado a la arqueología, que les está prestando todo tipo de ayuda.

Las dificultades para poder realizar la primera campaña fueron muchas, como consecuencia de una de ellas no trabajaron obreros del INEM en la excavación, siendo suplidos a la perfección por un grupo de unos 15 jóvenes estudiantes del Instituto de Valdepeñas, que tras dos duros meses de trabajo consiguieron unos resultados más que aceptables, encontrando aparte de los restos de muralla y potencia estratigráfica, una gran cantidad de cerámica íberica perteneciente al s. IV

Para la realización de estos trabajos, Javier y Julián han contado con la ayuda de la Junta de Comunidades por una parte, que en un principio les otorgó una subvención de 50.000 pesetas que más tarde amplió hasta

100.000, y por otra y en mayor grado, del ayuntamiento de Valdepeñas que aportó dinero y material a la gran ayuda moral del Alcáide, Esteban López, como nos comenta Javier Pérez Avilés. También han contado con una

aportación económica de la Diputación Provincial.

CANFALI, haciéndose eco del gran trabajo que estos jóvenes arqueólogos están haciendo por encontrar los restos y descifrar los misterios de lo que hace miles de años fué la ciudad en la que actualmente vivimos, nos comentan desean la colaboración de todos los vecinos de Valdepeñas que puedan aportar algo en el esclarecimiento de los misterios que encierra el yacimiento del Cerro de las Cabezas. Al mismo tiempo que ruegan no se recoga material a lo loco, como hasta ahora se ha venido haciendo por parte de un determinado número de personas, que lo único que han conseguido ha sido destruir gran parte de piezas de cerámica que si hubiesen sido halladas por especialistas en el tema estarían en la actualidad recompuestas y visibles para todo el mundo.

PEDRO PINTADO.



Fíbula de pie vuelto, cuenta de collar y fusayolas (s. IV a. C.)

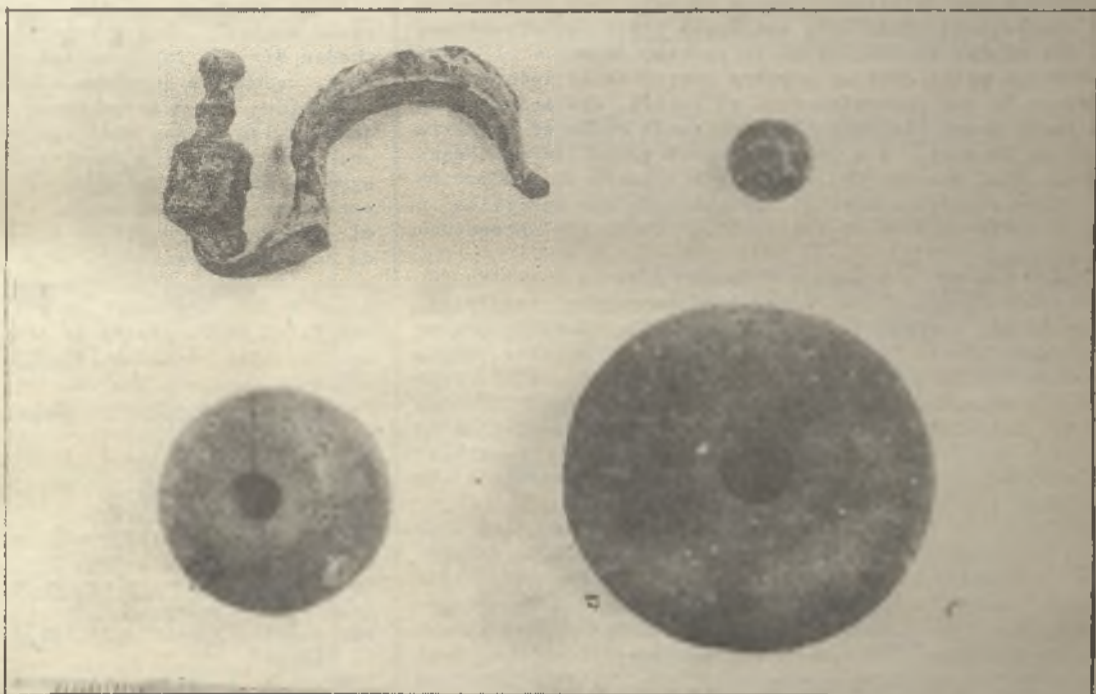

Fragmentos de cerámica íberica s. IV a. C.

DIALVAL

José Ramón Osorio, 34
Tfno: 320284

Distribuidor exclusivo de hijos
Andrés Molina para Ciudad Real y Toledo

especialidad en jamones serranos, chopped
cocidos y lomo embuchado



Centro de reconocimiento de CONDUCTORES

Permisos: A-1, A-2, B-1, LCC

c./Seis de Junio, 40, 3º D. (Edificio Paris)

Horario.- de 4 a 8 tarde VALDEPEÑAS

Valle de Peñas

CALLE ANCHA



Grabado de los hechos acontecidos en Valdepeñas, el 6 de junio de 1808, durante la Guerra de la Independencia

¡Ah!..., nuestra calle Ancha, gran parte de todo el acontecer de nuestro pueblo; tu que eres junto con la calle de las Escuelas la arteria más importante de nuestra ciudad. Calle ancha y larga, llamada así por denominación popular, deja sitio ahora a los grandes edificios que la llenan y cubre durante todo su trayecto y van dejando atrás esas suntuosas casas valdepeñeras, de las cuales hablaremos en el próximo número.

Testigo primordial en nuestra guerra de la independencia, en la que intervino todo el pueblo, destacándose en la lucha Juana "La Galana", que tenía entonces la corta edad de 20 años, y a los siguientes guerrilleros: Francisco Abad Moreno "Chaleco", que alcanzó la graduación de Coronel del ejército, ganando con su guerrilla a parte de la batalla de Valdepeñas, todas las acciones de la provincia.

Juán Toledo y Araque, comandante de la partida de Chaleco, llegó a ser General de las armas españolas; Juan Vacas, segundo jefe de la guerrilla; Lorenzo Requena, guerrillero a órdenes de Chaleco; Vicente Abad, capitán de la guerrilla; Juan Antonio León, "el cura calao", sacerdote miembro de la Junta de Defensa; Manuel Madero Candelas, contrabandista, miembro también de la junta; "La Fraila", heroína de esta guerra, que hizo volar la ermita de Consolación con un destacamento de soldados franceses que había en su interior.

A las 9 de la mañana del día 6 de junio de 1808 con paso acelerado y haciendo alarde de su fuerza, entraron los escuadrones de caballería francesa por la calle Ancha, previa reunión parlamentaria que habían tenido éstos con los componentes de la Junta de Defensa en el paraje denominado "Cerro de las Aguzaderas, donde presentaron el siguiente mensaje: "Los valdepeñeros no toleramos el paso de sus fuerzas por la calle Ancha, a menos que las armas y caballos sean conducidos por fuera de las casas y por paisanos al extremo opuesto de la población".

La guarnición francesa haciendo caso omiso a estas

palabras insistió y penetró en el pueblo. Al ponerse en movimiento la caballería francesa, la multitud que aún permanecía en las eras contemplando al enemigo, se retiró a las casas dispuesta a matar franceses. Los centinelas situados en la torre parroquial, hacen señal de lo que ocurre y contestan a las preguntas que les dirigen desde la plaza. Así armados hasta los dientes y provistos de guadañas, hoces, palos, piedras, ondas y algunas escopetas, corren a situarse en los sitios de mayor peligro. Los tejados de la calle Ancha, principalmente en aquellos sitios en que varias cuerdas dificultaban el paso de la caballería, son asaltados por el paisanaje que sin cesar corre de uno a otro. Por aquellas alturas apenas se distinguían algunos escopeteros, bien parapetados, por las campanas de las ermitas de San Marcos y San José, las que al oír el claquear de los caballos, tocan arrebatado, resonando por toda la calle Ancha el grito de ¡muera los franceses, viva la Virgen de Consolación!

La batalla campal comienza, los jinetes son heridos por las balas, piedras, tejas y demás proyectiles que se lanzan desde las ventanas de las bocacalles y tejados. Los caballos detenidos por las maromas que obstruyen la calle, no pueden huir, se hieren con los pinchos de que está arizado el suelo y caen en las maromas o despiden a los soldados al ser molestados con los objetos que les arrojan. Los franceses, ante los obstáculos que embargan su marcha y aquella incesante lluvia de proyectiles de toda clase, lejos de atacar al vecindario, apenas si pueden dirigir los caballos que van tropezando uno tras otro, cayendo a un mismo tiempo.

También las mujeres toman parte en la defensa, arrojando a las tropas todo cuanto se encuentran a su alcance, sin omitir los enseres de cocina, tizones y hasta agua y aceite hirviendo. Distinguiéndose notablemente por su arrojo Juana Galán, "La Galana", que desafiando el peligro y después de haber contemplado el asesinato de su joven prometido, en un arrebato casi de locura se situó en la puerta de su casa, calle Ancha nº 6 (hoy solar y casa que posteriormente fué de D^a María Fernández-Yañez de García Noblejas) y armada de una cachiporra con la que daba en la cabeza a cuantos caían de los caballos en sus inmediaciones, causando la muerte a numerosos soldados y arriesgando para ello su vida. En esta contienda fallecieron los siguientes valdepeñeros: María Vartín Gallego, José Mexía y su hijo, Blas de Merlo Palomo, Tomás Ayuso, María de Soria, José Muñoz Serrano, Francisca León Bezares y Tomasa Muñoz.

Este hecho ha sido comentado entre los valdepeñeros, generación tras generación, no quedando en nuestra ciudad nadie que hoy sepa sobre este respecto (ocupación e incendio de Valdepeñas por las tropas francesas en 1808, por Eusebio Vasco y Gallego, primer cronista oficial de la ciudad).

El día 6 de junio de 1908 se celebraron en nuestra ciudad varios actos para conmemorar tan gloriosa fecha.

PACO FERNÁNDEZ.

SOBRE LA NOCHE FRUTERA DEL ALMA

Todo cambia. Medito arrugando el ceño, acomodando, como es de lógicos, el codo en la mesa, estrujando mi frente ceñuda con mi punto puñetero. Medito sobre esta profunda máxima: todo cambia. Exprimo filosóficamente mis sesos que no con equis; revueltos mis cabellos, pálido y ojorizo contemplo a modo de sastre -por cierto que aquí se podría hacer un buen chiste de sastres, lo digo por eso de ojorizo-ojales-contemplo, repito, meditativo un esconchón de la pared y reflexiono: todo cambia... y lo nuestro es pasear. ¡Como no se le habrá ocurrido antes a nadie! ¿Cómo? y casi grito. ¿Acaso la innata fatuidad de ser humano se desinhibe de su destino cuando aquel se aprende de inmanente, eh?. Pero no nos apartemos de mi esencial punto existencial.

Todo cambia: políticas, religiones, morales, estatus civiles -soltero, casado, viudo para los más optimistas-, e incluso la grata nocturnidad. Y la más perceptible de entre todas ellas, la manchego-valdepeñera. Vagos, drogatas, bohemios, poás, asesores de multinacionales y demás calaña nocheriega han podido comprobar, cuando su estado así se lo ha permitido, que nuestro firmamento nocturno ya no es el de antes. Sí, levantad vosotros, buena gen-

te, tras la terca edición del telediario, vuestros cansados ojos al cielo y también lo apreciaréis. Fijaos en él, pero tened la sabia preocupación de esconder a vuestros hijos, que no os vean las jetas.

¡Hay desgraciado San Juan de la Cruz!, que tu noche oscura del alma te la han teñido de un naranja mugriento, más propio de Vicálvaro que de tu preciosa lírica. Tu, sensato y místico, comprenderías, aprobarías que el gasto energético de estas nuevas farolas es mínimo, cosa plausible; pero ni el mismo burro de Zorrilla dejaría de resoplar indignado en su gaita bajo estas farolas mefistoféricas -al burrillo gaitero de su famosa poesía me refiero, no a Zorrilla.

Todo cambia... y lo nuestro es pasear en la noche como escarchados zombies -léase rostro entre anaranjado y verde oscuro con leves salpullidos de morado-. Sí, lo vuestro también es pasear entre estas linternas retorcidas de por arriba, y diseñadas sin duda por algún chino venido a menos y con más mala sombra que el carismático Carlos II, el Hechizado.

J. CRITICON.

**EL MAYOR DEFECTO QUE TIENE EL MUNDO,
ES LA FALTA DE COMUNICACION
ENTRE SUS GENTES
CANFALI ES LA SOLUCION MAS CERCANA**

REGIONAL
El consejero
de Educación
y Cultura
recibió a
Angel Crespo,
último Premio
Nacional de
Traducción

El Consejero de Educación y Cultura de la Junta Comunidades de Castilla-La Mancha, José María Barreda, recibió el martes en despacho al escritor y traductor Angel Crespo, recientemente galardonado con Premio Nacional de Traducción 1984 que concede Ministerio de Cultura.

Al encuentro entre el escritor y el consejero asistieron asimismo la esposa del escritor y los poetas castellano-manchegos, Antonio Palacios y Carlos de Roca.

La entrevista se desarrolló, por espacio de horas, en un clima sumamente cordial, en el que María Barreda felicitó a Crespo por el importante galardón recibido, que le reconoce la labor creadora que durante tantos años viene realizando poeta.

En la actualidad Crespo desarrolla sus actividades docentes en la Universidad estatal de Puerto Rico, siendo considerado como uno de los primeros traductores españoles del momento y duda, uno de los más importantes intelectuales de la comunidad autónoma.

Angel Crespo y Pérez Madrid, nacido en Caceres el 18 de julio de 1912, es además poeta, crítico de arte y de literatura. A lo largo de los años, ha publicado importantes revistas de poesía y de cultura, "Deucalión", "El pájaro paja", "Revista de cultura brasileña", "Poesía de España"... Traductor de numerosos libros, su obra crítica ha sido traducida a numerosas lenguas: italiana, francesa, portuguesa, holandesa y búlgara.

Como poeta ha publicado dentro del contexto humanista y realista de la "poesía visual". Algunas de sus obras más conocidas son: "Primera antología de mis poemas" (1942-1948), 1948; "lengua emerge", 1950; "señales", 1953; "La rana", 1957; "Todo está", 1956; "La cesta y el", 1957; "Junio feliz", "Oda a Nanda Papiri", "Antología Poética", "Puerta clavada", 1961; "ma y sigue", 1962; "Punto otoño", 1962; "No se decirlo", 1967; y "En el camino", 1971.

Unas gotas
de tu sangre
son un chorro
de vida.

Cruz Roja



zanares

MANZANARES... ENCRUCIJADA DE LA MANCHA

ALI ya está en la Su primer número ya en los kioscos. Comienza él una nueva vida, deseamos sea lo más posible y fructífera. Los andamos con el ropor tanto el "coche" algún tirón que otro. a ver si pronto conseguimos los kilómetros suficientes para que todo marche Así que Director todo ará. amos previsto que esta aparición fuera con entrevista hecha al Alcalde nuestra ciudad. o ha podido ser. Cree que para el próximo podamos contar con podérsela ofrecer. e momento, por falta empo y porque aún no completado el equipo laboradores que se en de facilitar la incción de la semana. Es tiempos mejores.

de nos hubiéramos co- lo por telepatía. Por- funcionan las farolas arroquia. Así que un sa menos y una luz Ojala!. Y así se fue- nsiguiendo todos los as que todavía están mente del ciudadano.

NTON

fiestas de los barrios todo el apoyo. Creo tiene conciencia de el Ayuntamiento les Pero todavía más debe as, ya que nos consta ciudadanos encarga- estos menesteres se y se las desean para ir el presupuesto que n para unas bonitas

año, esta típica y fiesta, se iba a r en su fecha, es el día 19. Pero las etras del tiempo ha etrasarlas. Y tal día oy viernes, que es escribimos no tenemos ento de cuando se elebrar. De todas las daremos cumplida ción el día que esto Mientras tanto an- a todos los barrios, se superen este año organizaciones. Y a las entidades ofi- a que se patrocinen fiestas de barrio, que le va a la ciudad. Y rve para su esparci- y recreo, que viene a en estos tiempos.

ANDA

enc que la ciudad

vuelva a recobrar su antigua fisonomía. O si lo prefieren mejor a que mantenga su flexibilidad de personaje humano, que se hace querer y admirar. Lástima que para ello haya tenido que pasar por dar cabida en su caso urbano más centrado, a edificios bochornosos, que desfigurados con sus enormes alturas lo que tiene de acogedor. No más estas "barbarías" urbanistas. Desde siempre nos opusimos a que se realizaran. Pero entonces eran tiempos de políticos a dedo. Y supongo que la política será también a dedo. Pero tiempo pasado mejor dejarlo. Y ahora no acometer la misma torpeza, de la que desde luego si se hicieran, tendrán que responder al pueblo. Por tanto damos la bienvenida a los nuevos planteamientos del también nuevo y antiguo a la vez, plan urbanístico, con la vigilancia que para ello se precisa y con la observancia para que nadie pueda hacer lo que le venga en gana.

LIMPIEZA

Pués sentimos tener que referirnos de nuevo al tema. Pero es que sigue nuestra ciudad igual de sucia que cuando hacíamos nuestra primera llamada y nuestro primer comentario. Nuestras calles siguen sin cuidarse. Las gentes siguen desparramando las pipas, bolsas y cigarros, sin respetar las mínimas normas de urbanidad. Y así es muy difícil mantener limpia una ciudad. Las asociaciones de vecinos hacen caso omiso, puesto que en ningún momento se han preocupado, hasta ahora, de alzar sus autorizadas voces y convocar a sus socios y vecinos en general, para mentalizarlos de que hay que mantener limpias las calles. El Ayuntamiento también ha de colaborar y en una parte muy importante. Faltan papeleras, muchas más papeleras. Y si es preciso una vigilancia más intensiva, incluida la recogida de basuras por la noche, que mas o menos sigue igual de mal. Y al ciudadano que lo merezca pues sancionarlo con la multa correspondiente. Pero primero hay que poner los medios, y éstos corresponden en su totalidad al Ayuntamiento, incluido el Mercado Municipal.

POLIGONO

Hay dos cosas que desde hace tiempo nos llaman la atención, entre otras desde luego. Pero éstas a que nos

referimos son a un edificio, mejor medio edificio, que hace tiempo se inició en terrenos del Polígono, para hacer viviendas, que además pone el cartel de la empresa, que no decimos para no hacerle publicidad gratis. Pero que ahí está sin terminar, con un montón de escombros. Y que su imagen dice muy poco en favor de la vida del Polígono. Y que no comprendemos como sigue eso ahí. Y por otro lado si alguna vez lo van a terminar.

Otro caso son las viviendas que hizo también en terrenos del Polígono Hispano-Alemana, la constructora que fuera de la expropiada RUMASA. Pues bien las viviendas llevan tiempo acabadas. Y allí no habita nadie. Eso que las mismas van destinadas a las clases menos favorecidas y que están faltas de vivienda adecuada. Tampoco entendemos esta paralización. Y que tanto de un caso como de otro creemos que bien valdría tener informado al respetable público.

OPINION

Tremendo tiempo el que vivimos. En donde parece que solo tiene cabida la mala gente. Y entendemos por mala gente, aquella que devora a su prójimo sin tener en cuenta en que estado está. Avarientos por todos los lados salen en busca del cordero débil, para alimentarse con su sangre. Mala gente aquella que hace la vida imposible al pequeño y mediano empresario, que les están afixiando, y que lo único que importa es cobrar a costa de lo que sea, si es preciso dejándole en la calle y anulándole.

Mala gente aquella que no es humana, que ostenta el cargo por encima de todo. Y que hace lo imposible por arrebatarse el pedazo de pan a aquel hombre, que le es imprescindible para seguir subsistiendo. Todo esto lo tenemos alrededor cada día. Y recibimos la sensación de la impotencia, por no coger el látigo, como Cristo lo hizo en su día, para echar a tanto mercader del templo divino. Bueno sería que Cristo de nuevo viniera a nosotros en cuerpo y alma y arrojará de nuevo a tanta mala gente, que acosta de los demás viven en comodidad y lujo, aunque a cambio su humanidad la tenga podrida.

PEPE RUIZ.

EXPOSICION DE ARTESANIA HISPANOAMERICANA

En el salón de actos de Lazarillo se ha celebrado durante los días 11 al 20 de enero una importante exposición de artesanía hispanoamericana entre los variados y ricos objetos expuestos destacan: tapices bordados a mano, textiles típicos de hispanoamerica, instrumentos musicales, juegos de ajedrez tallados a mano, tanto la figura como el tablero, collares de concha y otros materiales que se encuentran en esta zona, nacimientos de tamaños reducidos, hechos y modelados en madera, cerámica, máscaras indígenas y unos escudos que representaban las distintas naciones de hispanoamérica.

La exposición ha resultado un éxito en cuanto a su organización y el número de personas que la han visitado. Y ha representado un hermoso y atractivo acto cultural, que ha tenido como marco la ciudad de Manzanares con la siempre importante presentación de Lazarillo T.C.E.

ESTER.

La Solana

Colegio Público "Romero Peña"

ESCUELA DE PADRES

El colegio público "Romero Peña", ha iniciado su Escuela de Padres con una conferencia sobre el Presupuesto Municipal a cargo de Don Julián Simón González, Alcalde de La Solana. Durante su intervención expuso minuciosamente los diversos capítulos de entradas y gastos que conlleva la Administración Municipal y explicó los puntos principales de lo que en sí supone el presupuesto de un municipio. La novedad para el presente año es que ha sido suprimido el 3% del impuesto sobre la renta que el pasado año tuvieron que aportar para las arcas municipales muchos solaneros. Al final de su elocución dió comienzo un coloquio entre los asistentes al acto.

Digamos que esta serie de CHARLAS-COLOQUIO se ha iniciado el 17 de enero con la ya citada conferencia de PRESUPUESTO MUNICIPAL y que se completará con otras doce más que habrán de concluir el 25 de abril con COMO EFECTUAR UNA DECLARACION DE LA RENTA a cargo de Don Miguel Mateos-Aparicio (Asesor Fiscal).

Damos a conocer el programa completo de esta ESCUELA DE PADRES. 24 de enero: PROBLEMAS QUE DIFICULTAN EL APRENDIZAJE EN LA ESCUELA Y COMO SUPERARLOS.

D. Gregorio Fernández García (psicólogo profesor de EGB).

31 de enero: LA FORMACION PROFESIONAL, SALIDA VALIDA PARA EL NIÑO.

D. J. Manuel Padilla Garrido (Director Escuela de F.P. de Manzanares).

7 de febrero: LA AGRICULTURA ANTE LA HACIENDA PUBLICA.

D. L. Tomás Rodríguez de la Rubia (Ingeniero Técnico de la Delega-

ción Provincial de Hacienda de Ciudad Real).

14 de febrero: LAS NORMAS SUBSIDIARIAS DEL PLANEAMIENTO URBANISTICO DE LA SOLANA.

D. Alfredo Sánchez Alcalde (Aparejador Municipal de la Solana).

21 de febrero: LA FAMILIA Y LA DROGADICION DE LOS HIJOS.

D. Eduardo Rodríguez Espinosa (de la Asociación contra la Toxicomanía de Ciudad Real).

28 de febrero: MESA REDONDA SOBRE LA OTAN.

Intervienen representantes de partidos políticos.

7 de marzo: LA PLANIFICACION FAMILIAR.

Ma Angeles Jiménez (Médico de la Residencia de la S.S. "NUESTRA SEÑORA DE ALAROS" de Ciudad Real)

14 de febrero: LA LODE.

D. Alfonso Maestre Sánchez (Profesor del INB "Modesto Navarro" de La Solana).

21 de marzo: ¿QUE ES LA BANCA?

D. Juan José Lozano Arias (Director de BANCUESTO en La Solana)

11 de abril: PROBLEMATICA QUE PRESENTA LA ASOCIACION EN LA NINEZ Y EN LA ADOLESCENCIA.

D. Héctor Huertas Camacho (Pediatra, Director de la Residencia de la S.S. de Valdepeñas).

18 de abril: COOPERATIVISMO.

D. Ramón Gallego Gil (Director Provincial de Trabajo de Ciudad Real), para terminar como decíamos anteriormente con la charla de D. Miguel Mateos-Aparicio: Cómo efectuar una Declaración de la Renta.

Puntualmente iremos informando del desarrollo de estas CHARLAS-COLOQUIO que el Colegio Romero Peña ha organizado.

L. R. DE AVILA PRIETO.

MAYOR DEFECTO QUE TIENE EL MUNDO, ES LA FALTA DE COMUNICACION ENTRE SUS GENTES

INFALI ES LA SOLUCION MAS CERCANA

Almagro

NUESTRA UNIVERSIDAD POPULAR TAMBIEN FUNCIONA

Sí, desde el mes de abril del año pasado la Universidad Popular de Almagro está en funcionamiento, como todas las demás su atención se centra en adultos, aunque hemos de destacar la cantidad de gente joven que en ella participa, tanto desde la dirección del centro como de profesorado y alumnos. Se imparten cursos gratuitos como son el de alfabetización, cultura general, y el de encajes (artesanía popular de la ciudad) y por la cantidad de 1.000 pesetas se puede aprender: mecanografía, contabilidad, inglés; o participar en los talleres de pintura y dibujo, música, danza moderna, corte y confección, trabajos manuales, esparto y cestería y un frustrado curso de kárate que según nos contó Encarnación Asensio, Directora del centro, se ha frustrado por problemas económicos para la federación de profesores y alumnos, cosa que es obligatoria para que se impartan las clases. Se nos quedaba sin reseñar el taller de investigación de la ciudad.

A parte de estos cursos, se organizan distintas actividades, unas de tipo semanal como son los viernes culturales, y otras como exposiciones de todo tipo, en este tipo de trabajo han destacado: la de seis pintores de Alcázar, otra de máscaras de cartón, también sobre los aperos de labranza, etc. A parte las organizadas cada trimestre en la clausura de los cursos y con la exposición de los trabajos realizados durante el mismo.

La U.P. está situada en uno de los palacios

más bellos y pintorescos de la ciudad Fucares, pero que bien es cierto, se acaba de reunir las condiciones requeridas para su funcionamiento perfecto, como ejemplo aclaratorio, su directora nos decía que hay ocho aulas para todo y o bien son muy grandes como sucede en la mayoría, o son muy pequeñas, y como no hay calefacción y el edificio es frío de por sí, la estancia en él puede hacerse ciertamente "peligrosa", en estas fechas en que precisamente ha comenzado una nueva etapa, de enero a marzo.

Nos interesamos por los planes de futuro y se confirma la pronta puesta en marcha de un curso de informática, posiblemente para el trimestre que viene y para más adelante los cursos de cerámica y telares por problemas de infraestructura del local. Respecto a exposiciones, charlas, etc., destacan la itinerante de los jóvenes pintores, de la Diputación de Ciudad Real y otras sobre carteles de toros.

El número de alumnos de la Universidad oscila sobre los 200, manteniéndose el número a lo largo de todo este año sin excesivas variaciones, se destaca la presencia femenina en aproximadamente un 90% del total de alumnos y esta presencia se hace integra en cursos como encajes y danzas.

Esperemos que la conciencia masculina se despierte para colaborar como lo hacen las mujeres, en este buen funcionamiento de nuestra U.P.

PILAR HERMOSILLA.

PINTURA Y ALGO MAS

Hablar de pintura es siempre un tema difícil pero a la vez agradable. Nos gusta que el arte sea una noticia constante, y desde luego que nuestros artistas, los de la tierra, sean protagonistas de dicha noticia. En nuestro primer número era un catalán en una galería manchega, hoy es un daimieleño quién nos ocupa.

La obra de Antonio Jiménez Estecha se presenta por vez primera en Ciudad Real capital, porque en la provincia Antonio ha expuesto en múltiples ocasiones; en Daimiel, nos decía que ha hecho varias, en Puertollano, dentro de

las exposiciones organizadas por la Universidad Popular de aquella ciudad, también en Manzanares con la Caja de Madrid y fuera de nuestra provincia en la sala Picasso de Colmenar Viejo en Madrid; ahora su nueva exposición estará en la Escuela de Artes y Oficios desde el próximo 30 de enero y hasta el 22 de febrero. La tarde del día 30, a las 19 horas tendrá lugar la inauguración con el vinito de rigor y por supuesto la presencia de Estecha.

Este artículo se titula pintura y algo más porque al hablar de exposiciones se habla

REUNION DE LA ASOCIACION PROVINCIAL DE ESTACIONES DE SERVICIO

En el Parador Nacional de Turismo de Almagro, se reunió el pasado día 17 la Asociación Provincial de Estaciones de Servicio, perteneciente a la Confederación de empresarios de Ciudad Real.

Fue una reunión informativa en la que se

de artistas, de sensibilidad y parece mucho más importante lo que se está viendo cuando no solo nos recibe una galería fría con frecuencia sin demasiada gente, y con la única explicación de lo que allí hay colgado que a través de sí mismo; y decía que esto parece mucho más acojedor cuando antes se ha tenido una charla con el propio artista, con Antonio hablamos un buen rato sobre su historia dentro de la pintura y lo que para mí es fundamental, la motivación de la misma.

Antonio es un autodidacta, no le gusta englobarse en escuelas aunque se siente influenciado por los expresionistas alemanes, trabajó en dos talleres, en el de Ricardo Cárdenas y en el de Gerardo Aparicio; su pintura nos la definía como la expresión de unas sensaciones que le producen sus visiones de la realidad, representadas siempre en figuras humanas, aunque también suelen aparecer algunos animales, como perros, gatos y cuervos. Trata de expresar también lo que se define como ansias de una sociedad que va hacia el caos total.

Tras estas palabras de Antonio le tratamos de pesimista y nos decía que se siente muy realista, muy pesimista sí con respecto al dominio humano sobre el propio hombre para destruirlo, tanto física como psicológicamente con la consecuente creación de taras. Esta destrucción es reflejada en ojos desgarrados, en los animales y fundamentalmente en los colores brillantes dando en las partes sexuales, que debiendo ser partes placenteras, se presentan como las más sufridas.

Esta exposición, o mejor dicho, parte de esta exposición, fue presentada en Puertollano el año pasado y comentamos la reacción de público, ante su obra y desde aquí te decimos que te lo puedes pasar muy bien o pensar que es una "gamberrada".

Te parezca de una manera o de otra, puedes verla de lunes a viernes de 5 a 8, en el lugar y días arriba señalados.

PILAR HERMOSILLA.

presentó la nueva junta directiva; además se habló de los problemas y sobre todo de las quejas de dicha asociación. En primer lugar una protesta que se presentará a la administración debida a la elaboración del reglamento de las estaciones de servicio para lo cual no se está contando con los empresarios, con lo que el sector se siente discriminado.

En la reunión tomó la palabra el presidente de la asociación D. Gonzalo Albeleira, quien planteó una propuesta de paliamiento del paro estudiantil si el gobierno elevase la comisión de los trabajadores que realmente son escasos; su pro-

puesta giraba en el posible empleo durante las vacaciones de verano, época en la que las estaciones de servicio tienen una demanda.

Otros de los que fue reivindicación que se continúen haciendo las distancias entre ellas, a su vez pedir la exclusión de los productos CAMPSA y por última consideración de constitucional el que se haga la reversión al estado de las estaciones.

Concluida la reunión tuvo lugar un aperitivo prensa y tras ello comida.

PILAR HERMOSILLA.

Torrenueva

LA CAMPAÑA OLIVARERA TRANSCURRE CON NORMALIDAD

Transcurre con normalidad y óptimas expectativas la campaña olivarera de nuestra localidad.

Es importante señalar que Torrenueva produce anualmente una cantidad estimable de aceituna, a efectos ilicativos y diferenciando las dos almazaras existentes, se vienen registrando a estos últimos días las siguientes cifras de producción:

En el molino particular entran diariamente unos 60.000 kg. de aceituna aproximadamente, tienen unas previsiones de un millón y medio de aceituna para el final de la campaña, lo que supondrá unos 50 o 60 % con respecto a la campaña de 1983, que fue una de las mejores. Recordemos que el año pasado se molieron unos 300.000 kg. de aceituna en esta almazara al final de la recolección.

En lo que respecta a la Cooperativa Olivarrera "San Isidro", viene registrando unos 25.000 kg. diarios aproximadamente y tiene previsto para finales de campaña un total de 800.000 kg.

de aceituna, aproximadamente también frente a los 1.000 kg. del año pasado, supone el 50% con respecto a la campaña de 1983.

Esta Cooperativa a porado este año una parca moderna que constituye un sistema continuo de molienda "Pieralisi" tendrá un costo de unos 10 millones de pesetas y una capacidad de molienda de 45.000 kg. diarios de aceituna.

Esta maquinaria a con subvenciones de la Consejería de Agricultura y Alimentación J.C.C.M. y se espera unos rendimientos de la campaña que sean altamente satisfactorios.

Por último solo que esta Cooperativa a porado la falta de subvenciones del organismo competente para la retención de alpechines que resulta muy costosa y que a parte y contraria existen en la Comunitat Autònoma Andaluza.

PEDRO MORALLON BALBUENA.

Santa Cruz de Mudela

Entrevista del alcalde de Santa Cruz de Mudela con el Consejero de Sanidad y Bienestar

El alcalde de Santa Cruz de Mudela, Antonio Francisco Cobos Rivero, se trasladó a Toledo el jueves día 17 para entrevistarse con el Consejero de Sanidad y Bienestar de la Junta de Comunidades de Castilla-La Mancha, el señor Juan José de la Cámara Martínez. Esta entrevista fue solicitada por el alcalde, con el fin de presentar en la Consejería un proyecto sobre el Hogar del Jubilado de esta localidad.

Aunque el Hogar fue equipado en su momento, con mobiliario y otros servicios, hacen necesario los gastos de mantenimiento, como son los otros la limpieza local y sus dotaciones y una con atención por un sueldo con un sueldo anual y unas trescientas mil pesetas más la creación de nuevos servicios que según el proyecto presentado así

(P. de A.)

(continuación de la anterior)

Entrevista del alcalde de Santa Cruz de Tudela con el Consejero de Sanidad y Bienestar

El coste de unas 5.000 pesetas. Los resultados de este encuentro parecen positivos, a tal respecto el alcalde ha manifestado que "elagar del Juvilado ahora es cuando en verdad puede llamar así, la particularidad que aún existen muchas dificultades para el mantenimiento mismo, sí puedo plantar que en esta cita que he efectuado la Consejería de Sanidad y Bienestar, D. José de la Cámara Pérez prometió ayudarme en todo lo relativo al mantenimiento del par, dado que ya anteriormente esta Consejería apoyó lo que hoy me viene de equipamiento". En parte de esta cuestión, el alcalde señaló que Santa Cruz "carece

de la mayoría de las infraestructuras que son normales en otros pueblos, yo no culpo a nadie", dijo el alcalde, "de que esto en el año 1985 sea así, si soy consciente de que poco a poco hemos de ir poniéndonos a tono y al mismo nivel del resto de los pueblos; posiblemente ahora se está llegando con ayudas que hay casi que implorar, para realizar lo que en realidad es muy necesario". Entre otros temas señaló el problema de la pavimentación de las calles que "de 74 que tiene esta población solamente hay 10 o 12 arregladas, y dichos arreglos se comenzaron a acometer en 1978".

ANA ISABEL TUDELA.

Moral de Calatrava

LA RECOLECCION DE LA ACEITUNA EN PUNTO DE TERMINAR

El día 2 de enero comenzó, de un modo generalizado, la recolección de la aceituna en Moral de Calatrava, después de que hace dos años los olivos quedaran helados y el fruto fuera en la campaña anterior escaso, el peso de kilos va ascendiendo paulatinamente aunque de forma lenta. Antonio Ribera, Presidente de la Cooperativa de Vinos y Aceites "Sanctiago Apostol", opina que hasta 1990 no se alcanzará una normalización en la producción de aceite en Moral de Calatrava, contando con que no haya otra catástrofe.

La recolección, que este año tendrá una duración de unos 20 días, transcurre sin dificultades a pesar de las bajas temperaturas que tienen. La aceituna es una muy buena calidad ya que no se encuentra dañada y no ha sido objeto de epidemias como en otros años. Según el señor Ribera, "aún es pronto para fijar el precio que tendrá en nuestra cooperativa, pero seguro que por encima de las 40 pesetas".

El señor Ribera preguntó al mismo: ¿Qué se debe, en su opinión, a la ligera recuperación del olivar en Moral de Calatrava? ¿Es la helada? Es cierto que la recuperación del olivo, aunque lenta, ha sido más rápida de lo que se pensó en un primer momento. Yo creo que esto

se debe en gran medida al Plan de Reestructuración del Olivar, puesto en marcha por la Administración. Estas ayudas dadas por el gobierno a los agricultores, ha hecho que la gente haya podado e invertido dinero a largo plazo en el olivar, con el fin de una más rápida recuperación.

- ¿Cuál es el principal proyecto que tiene la Cooperativa que usted preside en el tema del aceite?

- Bueno el aceite que envasa la Cooperativa "Moral Oro" se vende en su totalidad, aunque debido a la baja producción última, el número de litros ha bajado. Ahora nuestra cooperativa está interesada como tantas otras de la zona en la creación de una cooperativa de segundo grado a nivel comarcal con el fin de comercializar aceite puro de oliva virgen con denominación de origen propia. Pero claro todo esto está siendo estudiado por las cooperativas de Cózar, Valdepeñas, Calzada, Granátula, etc... y aún no se sabe si este proyecto tendrá viabilidad.

**LOS PUEBLOS LIBRES
Y CULTOS
NO HACEN DAÑO
A LOS ANIMALES
NI A LAS PLANTAS**

AVISO

ARTÍCULOS REMITIDOS A ESTA REDACCION PARA SU POSTERIOR PUBLICACION EN LAS PAGINAS DEL SEMANARIO, DEBEN OCUPAR COMO MAXIMO 50/60 LINEAS MECANOGRAFADAS A DOBLE ESPACIO. CANFALI SE RESERVA EL DERECHO DE RECORTAR ESTA COLABORACION DE NUESTROS LECTORES CUANDO EXCEDE DE ESTOS LIMITES, Y LOS ESCRITOS, COMO VIENE SIENDO HABITUAL, DEBEN IR PERFECTAMENTE DOCUMENTADOS, FIRMADOS, CON EL DOMICILIO Y D.N.I. DEL AUTOR O AUTORES.

CANFALI

Villanueva de los Infantes

NUEVO CENTRO SANITARIO MUNICIPAL



Desde los primeros días del actual mes de enero, Villanueva de los Infantes cuenta con un nuevo Centro Sanitario Municipal, situado en el antiguo Centro de Beneficencia de la calle Monjas y Honda (junto al mercado).

Las obras de reforma del citado Centro de Beneficencia corrieron a cargo de los trabajadores del Ayuntamiento que en un plazo breve de tiempo dispusieron el local para atender a los numerosos enfermos de Infantes y su comarca.

Las consultas de especialistas, atendidas por médicos especialistas del Ambulatorio de Valdepeñas es complementaria y alternativa de la que actualmente presenta el médico de familia.

En principio, no es imprescindible el volante P-10 para el especialista en pediatría y Tocología, pudiendo los pacientes dirigirse directamente a estas consultas. También se ha creado una unidad de extracción periférica para análisis de sangre y de orina que atiende a los pacientes los jueves a las 9 h., de la mañana en el ambulatorio de la S.S. de esta ciudad.

Las especialidades que funcionan son las siguientes: **Tocoginecología:** Martes de 5 h. a 7'30 h. de la tarde.

Pediatría: Miércoles de 3'30 h. a 6 h. de la tarde.

Traumatología: Lunes de 9 h. a 11'30 h. de la mañana.

La mejora, a todas luces, evidente que han supuesto la creación de este nuevo Centro Sanitario Municipal ha despertado una gran acogida por la población infantil y habitantes de la comarca como lo demuestra el alto número de pacientes que asisten a las consultas desde el mismo día de la iniciación de estos servicios médicos.

Anteriormente había que trasladarse a Valdepeñas para un simple análisis de sangre o de orina e ir al día siguiente a recoger el mismo, a la citada ciudad.

El Sr. I. Ayuntamiento de Villanueva de los Infantes ha sido felicitado verbalmente por el Inspector Médico de Valdepeñas, D. Juan Fuentes Otero y los facultativos que pasan consulta, por la rapidez, eficacia y buen hacer en lo referente a las obras de adaptación del edificio que ha hecho posible (en el espacio de un mes) la puesta en marcha del Centro Sanitario Municipal de Villanueva de los Infantes.

La Concejalía de Sanidad conjuntamente con la Inspección Médica de Valdepeñas tiene previsto ampliar los servicios médicos actuales en otras especialidades médicas. Se piensa dotar un servicio de odontología, psiquiatría y psicología, en

este mismo centro, próximamente.

Por supuesto que no debemos confundir el Centro Sanitario Municipal con el futuro Centro Subcomarcal de Salud de inminente construcción en los terrenos cedidos por el Ayuntamiento a la Consejería de Trabajo, Sanidad y Bienestar Social de la Junta de Comunidades de Castilla-La Mancha, cuyo proyecto está prácticamente finalizado y que se iniciará durante el presente año 1985.

En diciembre del año 1981 el Pleno del Ayuntamiento cedió gratuitamente 2.000 metros de terreno al Ministerio de Sanidad para la futura construcción del Centro de Salud. Dicho centro estará ubicado en los terrenos próximos al Instituto de Bachillerato "Francisco de Quevedo" en la calle de la Feria.

Las obras ascenderán a la cantidad de 16.750.000 pesetas y supondrán la consecución de una vieja aspiración de los enfermos de la zona de Villanueva de los Infantes. La población sanitaria que cubrirá será de 35.000 habitantes aproximadamente.

Confiamos de que para el año 1986 estén funcionando plenamente este Centro que con el ya existente Centro Sanitario Municipal cubrirá totalmente las aspiraciones sanitarias de Villanueva de los Infantes y su comarca.

TOMAS GARCIA GUERRERO.

FE DE ERRATAS

En el número anterior, artículo titulado "Villanueva de los Infantes, más de siete mil habitantes", debería de haberse titulado "Infantes contará con un nuevo centro social polivalente".

CANFALI

EDITOR
Manuel Esquembre Bañuls
DIRECTOR

Manuel Esquembre Bañuls

IMPRIME
EDICIONES CANFALI S.L.
Partida de Torres, s/n
Telf. 892795
VILLAJÓYOSA
(Alicante)

DEPOSITO LEGAL
A - 40 - 1971

II EPOCA - AÑO XIII

V
Banco de Vizcaya

Siempre cerca de usted

Seis de Junio, 40 VALDEPEÑAS

Únete a la

+ ROJA

C.D. Valdepeñas, 1
A.D. Arganda, 0

SOPORIFERO ENCUENTRO, MEDIA ENTRADA EN LAS GRADAS Y TARDE FRÍA



ALINEACIONES:

C.D. VALDEPEÑAS.- Leal; Arroyo; Sanchidrián; Artesero; Cala; Cano; Sito; Espada; Chispí; Rubalcava y Dani. En el minuto 45 Gómez sale por Espada y Alejandro por Artesero en el minuto 25 del segundo tiempo. Cano tuvo que retirarse por lesión cuando transcurría el minuto 27 de la segunda mitad.

A.D. ARGANDA.- Fernando; Mariano; Nanclares; Hernández; Paquito; Herrero; Azcona II; Tomás; Ramírez; Labajo y Arroyo. No hubo cambios.

ARBITRO: Sr. Alonso Barreco ayudado en las bandas por los Sres. Elvar Ruiz y Jiménez Rodríguez. Perfecta actuación del trío arbitral. No hubo tarjetas para ninguno de los equipos. Siguió el juego de cer, aplicando perfectamente la ley de la ventaja y fué ayudado en todo momento por la buena deportividad reinante en el terreno de juego.

INCIDENCIAS: Tarde fría con algo de lluvia, terreno de juego resbaladizo, lo que no permitía el perfecto control de la pelota. El balón con el que se ha jugado el encuentro fué donado por Pañlería "Los Llanos" y el visto con el que fueron observados los jugadores fué otorgado por Bodegas López de Berma. Media entrada tan solo a las gradas de tribuna estaban cubiertas de público. No pudimos ofrecerles cuanto fué la recaudación ya que en esos momentos se ignoraba.

MENTAL O: Dió comienzo el encuentro con un recibimiento de público fervoroso hacia ambos conjuntos. Después del sorteo de campo y de ambos capitanes, el Sr. Alonso Barreco dió por comenzado el mismo. Los primeros minutos resultaron tranquilos, el público despertó un poco del frío y todo iba a pensar que los jugadores iban a tener un momento de calma. Así apuntamos en el minuto 2 una falta sañada por Rubalcava que con Cano en el gol, pero que no fue aprovechada por su equipo de juego de un jugador valdepeñero.

Todo hacía pensar que con este acoso inicial a la puerta defendida por Fernando, se traduciría en algún gol temprano. Pero esto no era así, ya que en frente, el Valdepeñas tenía un rival que peleaba todas las jugadas, no dando un balón por perdido. Fué a partir del minuto 10 cuando Arganda se iba adueñando poco a poco del centro del terreno, dada la inoperancia en esta tarde del jugador Espada, perdido por el campo y no controlando el balón como en él es habitual. Todo esto acompañado de su lesión sufrida durante el transcurso del encuentro, dió al traste con los pensamientos de Tasio para él mismo.

Se pensaba en encontrar un rival que viniese a defender el resultado inicial y estableciera una muralla que dificultaba las cosas. Pero resultó que no, que el Arganda se desdoblaba con tranquilidad, subiéndolo a balones con facilidad y sobre todo bien controlados, pero nunca culminaban con acierto las jugadas. Siendo Azcona II y Arroyo, los dos extremos del Arganda, con que penetraban casi siempre por las bandas, creando verdadero peligro cara a la meta defendida por Leal que estuvo muy seguro durante toda la tarde.

El público se estaba aburriendo, incluso enfadándose con su equipo, pues veían el desconcierto reinante en el mismo. Pero observen ustedes lo que es el fútbol, cuando peor estaba jugando el Valdepeñas y mejor lo estaba haciendo el Arganda, surge una jugada por la derecha llevada por Arroyo que da un centro a la frontal del área para que Sito de cabeza deje el balón muerto en el barro y la oportuna pierna de Chispí introduzca el balón en la red (1-0), único gol del partido, que al final supondrían los dos puntos para el cuadro local. Con este resultado finalizaría la primera parte.

Se esperaba la segunda parte, algo más que interés, ya que el público deseaba que su equipo hiciera goles y aún siguiendo la misma tónica

del primer tiempo hubo alguna que otra ocasión clara para haber aumentado la cuenta. Contamos una de Dani, cuyo tiro fué detenido fenomenalmente por Fernando cuando se llevaban 9 minutos del segundo tiempo. Otra de Chispí en el minuto 23 que manda el balón al poste. Y la más clara del partido, Sito se va solo hacia la puerta y cuando lo más fácil era hacer gol, manda el balón mansamente a las manos de Fernando. Por parte del Arganda resaltar una ocasión también clara de Paquito, quien recibía un centro por la derecha, y libre de marcaje y de cabeza, envía el balón fuera de forma imprevisible.

Resumiendo, una tarde mala de solemnidad para el Valdepeñas, que aún ganado por la mínima, no ha convencido en absoluto a su parroquia, quien desde el partido jugado en la primera vuelta con el R. Madrid, creemos no ha visto a su equipo ofrecer un buen fútbol, salvo esporádicas ocasiones. Nos gustó mucho el Arganda, equipo luchador, correoso y que de haberle acompañado la suerte cara al gol, quizá el resultado al final del encuentro hubiera sido otro.

Por lo que a nosotros se refiere no hay nada más que resaltar. Si el llamar la atención de los jugadores, en el sentido de que deben de reaccionar en lo sucesivo ante esta apatía futbolística y sobre todo a algunos, que deben jugar más para el equipo que para la galería, sabiendo ellos que saben y pueden hacerlo.

En el capítulo de destacados, por el Valdepeñas, Artesero y Rubalcava. Por parte del Arganda, todo el equipo.

- VESTIARIOS -

JORGE: "Hemos dominado el partido, pero no ha habido fortuna cara al gol".

TASIO: "Mis jugadores, siguen sin jugar bien en casa".

El primero en ser entrevistado, es el entrenador visitante, Jorge, que también es jugador y que está haciendo las veces de preparador ya que hace pocos días, cesó como entrenador de la A.D. Arganda, Poli, y que muy cortésmente contestó así a nuestras preguntas:

- Su equipo ha tenido poca fortuna cara al gol, ¿no es así?

- A la vista de como se ha desarrollado el partido, aún dominando el centro del campo, hemos tenido fallos en los últimos metros, problema que el equipo está acrecentando desde hace tiempo.

- ¿Que le pasa a la A.D. Arganda?

- Los jugadores vienen siendo los mismos, prácticamente conservamos la misma plantilla y un equipo que viene creando, seis o siete ocasiones claras por partido no fructificando ninguna, resulta un poco psicológico para el equipo.

- ¿Resultado justo?

- Según lo visto en el terreno de juego, creo que lo más justo hubiera sido como mínimo el empate.

A continuación pasamos a la caseta local, D. Tesio nos decía lo siguiente:

- ¿Por qué el equipo juega peor dentro de casa que fuera de ella?

- El equipo no rinde lo que debe, no se si es que salen atezados; yo se-
nalmente mentalizo a mis jugadores de jugar con tranquilidad, procurar ganar, etc., pero por lo visto, en el terreno de juego ocurre todo lo contrario, quizá sea también que el equipo sale muy responsabilizado y por ello, las ganas de hacerlo bien les ponen nerviosos y no salen las cosas como uno espera.

- ¿Por qué Sito no juega más para el equipo?

- Este jugador resulta muy positivo para el equipo, aunque a veces sea negativo, como lo viene demostrando últimamente, pero como sigo pensando que es casi imprescindible, no puedo sustituirle, ya que dada su habilidad, te puede resolver un partido en pocos minutos.

- El próximo partido Cuenca, difícil pero se recupera a Sainz y Asensio. ¿Que espera del mismo?

- Efectivamente Sainz ha cumplido al igual que Asensio su sanción, pero puede haber expulsados, lesionados y según está todo el mundo resulta bastante para el futuro.

Por último hablan Carlos García Bosquetario Técnico del C.D. Valdepeñas, a quien le hicimos la siguiente pregunta:

- Ahora surge un momento importante y es el físico de los jugadores. ¿Como se encuentran físicamente la enfermedad?

- Yo tendría que decir que ahora mismo muy bien, pero estoy muy triste, estamos a tope de los dos, menos mal que me a Sainz y Asensio me preocupan las lesiones de Cano, Espadas y veremos como va evolucionando la semana y si repescar algunos que que pena no poder contar con todos los efectivos del próximo partido es ya que es uno de los dos que gustan jugar a tope.

BREVE PANORAMA DE LOS EQUIPOS JUVENILES

Tanto del C.D. Valdepeñas como del Sporting

Valdepeñas.-Aprovechando la jornada pasada que fue de descanso obligado para ambos grupos de juveniles, tanto en el "A" como en el "B", hemos creído oportuno ofrecerles un breve resumen de la labor llevada a cabo en la primera vuelta, que concluía el domingo día 13 con el partido número 12 para el C.D. Valdepeñas, lo hacía bastante bien, ya que consiguió vencer por cuatro goles a uno en los "Llanos" al Villantense, como ya quedó escrito en estas mismas páginas.

Se encuentra en la actualidad el equipo blanco con cuatro encuentros ganados, uno empatado y siete perdidos, con 16 goles conseguidos, 5 de ellos obra de Julián, 3 a cargo de Domingo, 2 de Alberto y Diego y 1 de Laguna; Juan Manuel, Pedro Manuel y Gualo, y en contra son treinta y cuatro. Su targeta de visita al finalizar la primera vuelta son 9 puntos reales y 3 negativos, que desde luego no está nada mal, ocupando dentro del grupo "B" un modesto lugar en la mitad de la tabla.

Conviene recordar como éste equipo está marcado por la bisoñez, no en vano a excepción de dos o tres jugadores, el resto son nuevos, que proceden de los equipos infantiles y de los colegios de la ciudad. Su entrenador, Antonio Torrecas, nos ofrecía una breve semblanza de esta primera vuelta, siendo sus palabras las que a continuación transcribimos: "Si lo miramos desde el aspecto de la disciplina de jugadores y clasificación, creo que es un polo totalmente positivo, ya que somos además un equipo de los

menos tarjeta roja toda la provincia mostramos con deportividad y disciplina que ha merecido elogios en otros equipos y aficionados. Resultados nos preocupan poco, nuestro cometido es hacer jugando el otro equipo juveniles y después del Sporting".

Para finalizar este apartado que el próximo domingo que se juega el domingo que el municipal "Llanos", a las 11 horas de la mañana enfrentará al Valdepeñas y al C.D. Sporting de Campo de Navacerrada, solamente que en la primera vuelta vencían los de la ciudad de los de los por 4-1 y que poderse sacar en casa, sumando nuevos puntos, ellos tiempo hablar.

En cuanto al juvenil, poderse sacar en casa, sumando nuevos puntos, ellos tiempo hablar. En cuanto al juvenil, poderse sacar en casa, sumando nuevos puntos, ellos tiempo hablar. En cuanto al juvenil, poderse sacar en casa, sumando nuevos puntos, ellos tiempo hablar.

LOS RIVALES DEL C.D. VALDEPEÑAS A ESCENA: J.B. CONQUENSE

Continuando en la singularidad de dar a conocer aquellos equipos que han de enfrentarse al C.D. Valdepeñas, y por orden de competición hoy le toca el turno a la U.B. Conquense. Este equipo ascendió hace unas temporadas a categoría nacional de fútbol y desde entonces viene militando en el Grupo VII de la Tercera División. En la actualidad ocupa uno de los lugares intermedios en la tabla de clasificación. De los veinte partidos jugados, ha ganado en solo ocho, empatado cinco y perdidos siete, lo que le dará un total de 21+3 en la tabla. Lleva 25 goles a favor, por 27 en contra todo esto sin contar el resultado de la jornada del 1-85).

El C.D. Valdepeñas, tendrá que desplazarse el próximo domingo a la ciudad "encantada", para dirimir su encuentro con la U.B. Conquense y en el cual, como es lógico y normal, ambos equipos lucharán por el triunfo. Haciendo un breve recuerdo al encuentro correspondiente a la primera vuelta, en el que el C.D. Valdepeñas venció por 2-0 a los de Cuenca, vemos que nos gustó el equipo que entrena Angel Ruiz, y en el que por saltar lo más significativo del mismo, lo haremos de todo el bloque y de la cancha que pusieron en el polideportivo Municipal. También es cierto, que por aquel entonces la Junta Directiva de la U.B. Conquense dio un toque de atención a la plantilla de la U.B., ya que al parecer las cosas no daban muy finas para los jugadores. En absoluto restamos el equipo de cabeza, formado por una plantilla propia y dirigidos por un entrenador con oficio, como es el actual Sr. Jaráz. Todo ello hace pensar en los pupilos de Fasio, y dada la clasificación actual en la tabla de líderes, intentarán por todos los medios conseguir demostrando el porqué de esta clasificación. Nosotros conocemos personalmente el campo de la U.B. Conquense. Terreno de juego mejorable para la práctica del fútbol, césped bien cuidado y público respetuoso, siempre ha sabido comportarse apoyando como es natural a su equipo, pero conociendo las buenas marcas, si las hubiese, de los que visitan a la U.B. Conquense.

Como viene siendo habitual, el encuentro será jugado por la tarde. Esperemos que el tiempo acompañe, para que de esta forma el espectador pueda presenciar una buena tarde de fútbol y que los equipos luchen por el triunfo con deportividad. Por nuestra parte, nada más que tan solo comunicar a los aficionados, que el C.D. Valdepeñas tiene intención de disponer de un autobús para el desplazamiento a Cuenca, que imaginamos se va a cubrir las plazas de todo aquel que lo desee, por supuesto a escote. Vamos a insistir en el tiempo climatológico, que en aquella zona es muy frío

incluso acompañado de hielo y nieves, que de alguna forma podrían impedir a esos aficionados su desplazamiento, por lo menos en lo que se refiere a lo del autocar. Finalizamos, deseando suerte al Valdepeñas y poder volver a repetir lo que nuestro compañero, Bautista González Velasco, decía al final de la crónica del partido en San Fernando, ¡Chapeau!.

ANFECA.

EL PABELLON CUBIERTO DEL POLIGONO NO ES APTO LOS DIAS DE LLUVIA

El pabellón cubierto del polideportivo municipal no es apto para la práctica del deporte en los días de lluvia. Hoy se tenía que celebrar el partido de baloncesto entre el Círculo de la Confianza y el Trinidad de Alcazar. El partido comenzó, pero en los primeros minutos el equipo alcazareño se retiró ante el mal estado del terreno de juego, se había formado una capa de humedad en el terreno de juego por lo cual, la práctica del

juego era impracticable.

Parece ridículo que un pabellón recién estrenado plante estos problemas. El equipo del círculo de la Confianza Vencia, en el momento en que se paro el juego, al alcazareño por 15-2, este resultado no es válido hasta que el Comité de Competición no estudie las demandas del equipo alcazareño.

Otro de los partidos que tenía que celebrarse era el de Escuela de Baloncesto, de

Infantes, y el Polígono de Toledo que también tuvo que ser suspendido por el estado del terreno de juego.

Si la memoria no me falla, el polideportivo cubierto fue inaugurado en octubre del 84, o sea, que no tiene ni medio año.

Se puede dar el caso, de que el arquitecto creyese que por encontrarse en una zona lo muy húmeda, como la Mancha, bastaría con una simple capa de aislante para la humedad, sin pararse a pensar que cuando en una zona seca llueve, llueve con ganas.

Lo lamentable del caso es que la práctica del deporte en el, después de la medalla de plata de los Angeles, se vea tan impotente por cuestiones de contratas, un suelo de cemento que aparte de no ser el apropiado, es un peligro para la integridad física de los deportistas que utilicen la cancha.

Esperemos que estos errores en la construcción sean lo más rápidamente subsanados por nuestras autoridades junto con los responsables de la obra y que el baloncesto siga teniendo vida en Valdepeñas, ya que en los partidos de nuestro equipo, las gradas se llenan de aficionados cada domingo y a la afición no se le puede ofrecer el espectáculo tan desagradable como el del domingo.

E.G.B.

(Viene de la anterior)

ANTERIOR

JUVENILES

de 3 puntos, dos de ellos en Argamasilla de Calatrava y uno en Bolaños, de ahí el negativo que se arrastra en la actualidad.

Quizá nos halla defraudado un poco este prometedor conjunto que prepara Alfonso Martín Ruiz, teniendo en cuenta que las primeras jornadas se comenzaron con mucha fuerza, pero poco a poco y motivado por muy diversos aspectos se ha ido perdiendo comba y surgiendo numerosos y muy dispares problemas, que sin lugar a dudas han influido en los resultados finales.

De todas formas hay confianza en su presidente, Vicente Fuentes Villafranca, que manifestaba el poder comenzar a puntuar en el próximo encuentro que se jugará el domingo a las 4'15 horas de la tarde en Almadén, cuarto por la cola.

Del Sporting Club de Valdepeñas de la II Región le ofreceremos un comentario en nuestro próximo número ya que con la visita a las tierras toledanas de Urda terminaba la primera vuelta y esta próxima jornada es de descanso.

Hasta entonces.

A. LOPEZ SANCHEZ.

Fútbol - 3ª División - Grupo VII

Balance de la 1ª vuelta

Entrevista con el presidente del C.D. Valdepeñas, Daniel Morales Serrano

En nuestro continuo batallar por encontrar noticias dentro del ámbito deportivo, no podíamos dejar en el tintero el deporte rey, el fútbol. Y nada mejor que contactar con el Presidente del C.D. Valdepeñas, Daniel Serrano Morales, que contestó así a nuestras preguntas:

- Sr. Presidente, una vez finalizada la primera vuelta, ¿Cual ha sido el balance de la misma?

- El balance, en el aspecto deportivo ha sido bueno, altamente positivo, incluso mejor de lo que nosotros esperábamos.

- ¿Está respondiendo la afición, según tenía previsto Vd. y su Junta Directiva?

- La afición de Valdepeñas está respondiendo, sabemos todos que es una buena afición, aunque un poco corta. Lo que esperamos es que sigan saliendo nuevos aficionados y ella se incrementa.

- ¿Que motivos llevaron al Presidente del C.D. Valdepeñas a formar este año el equipo en Madrid?

- Era probar una vez más, haber que resultados daba, ya que había que tener valor para ello. Se trataba de experimentar cosas nuevas, las cuales siempre cuestan trabajo, aunque la gente al principio estuviera un poco reacia en el tema. Lo que si estaba claro es que había que dar un paso adelante y se dió, esperemos los resultados del equipo. La prueba evidente es la clasificación actual del equipo, por lo que estoy contento de haber tomado esta determinación.

- No cabe duda que el Presidente tiene diaria información del equipo, aunque éste se encuentre en Madrid. ¿Nos podría hablar de ello?

- Diaria y mensualmente recibo unos resúmenes de los mismos, para lo cual se ha creado una carpeta en la que consta de forma individual la marcha de cada jugador, este hecho que yo sepa nunca se ha dado en el Club. Existen resúmenes muy interesantes, conocidos por la Junta Directiva, y que si algún socio quiere comprobarlos, se encuentran a su entera disposición en las oficinas de dicho Club.

- ¿Cree Vd. en la posibilidad del ascenso, o por el

contrario solo quiere clasificar al equipo entre los seis primeros del grupo?

- La ilusión, en un principio, era la de clasificarnos entre los seis primeros. Lo que si está claro, es que en ningún momento se ha descartado, mientras yo sea presidente, el hecho de aspirar a todo, a pesar de que va a resultar una tarea difícil de conseguir, pero para ello se está trabajando y luchando domingo tras domingo.

- ¿En que punto se encuentran actualmente las relaciones, y si existe apoyo por parte del Ayuntamiento y el C.D. Valdepeñas?

- Las relaciones Ayuntamiento-Club o Presidente-Ayuntamiento, como queramos decir, son normales. En lo tocante al apoyo económico, no ha habido todavía nada. Antes de fin de año, estuve dialogando con el Sr. Alcalde y es por ello que en fechas próximas nos dará lo prometido. Hay que reconocer que las labores de pintar el campo de fútbol, han resultado altamente satisfactorias, lo cual siempre es de agradecer. Hay un dato por reseñar, y es el no poder utilizar el bar que teníamos para recepcionar, no solo a los componentes de las Juntas Directivas de los equipos que nos visitan, sino también a cualquier autoridad que en un momento determinado se de cita para presenciar los partidos. Creemos que esto no seguirá así durante mucho tiempo, puesto que como bien sabes, cuando el C.D. Valdepeñas se desplaza a los demás campos de fútbol, estos Club disponen del mencionado bar o habitación independiente para atender sus menesteres. Esperamos de la consideración del Ayuntamiento en este tema y no dudo que quedará resuelto muy pronto.

- Tocando el aspecto económico del Club, formulamos dos preguntas: ¿están los jugadores al día en el cobro de sus haberes? ¿que media de entrada está haciendo el C.D. Valdepeñas en los partidos transcurridos?

- Total y absoluta, y esto me gustaría recalcarlo con letras mayúsculas, inclusive la prima por el empate, el día 6 con el Pegaso, también la tienen cobrada.

ANFECA.

CHATEO

CONTINUACION DE LA SEMANA PASADA

MERCADO COMUN.

- ¿Responde el vino de Valdepeñas a las calidades mínimas que puede exigir una entrada en el Mercado Común?

- Esta zona dispone de una gran calidad de uva, gente capaz, y un gran nombre, pienso que Valdepeñas no debe tener problemas con la entrada en la CEE, ahora bien, tendremos que adaptarnos a esas exigencias de mercado en lo que a las características de algunos vinos se refiere, pero por supuesto se puede alcanzar.

- Esta entrada en el Mercado Común, ¿que cambio supondrá desde el punto de vista técnico?

- Entiendo que la entrada en la CEE nos obligará a hacer una serie de reformas o actualizaciones de algunas bodegas, maquinarias y a cuidar muchísimo la presentación del producto y sobre todo estaremos obligados a realizar controles de calidad rigurosos, lo que traerá consigo una modernización de sistemas de embotellados y una necesidad tecnológica mayor.

- ¿No temes que con la entrada en la CEE y al aumentar la demanda de nuestros vinos se pierda la calidad?

- Si la demanda del vino fuera mayor, sería porque la calidad del vino es buena y la exportación aumentaría, si la calidad no fuera aceptable no tendríamos nada que hacer en la CEE.

- ¿Un Valdepeñas puede sustituir a otros vinos en una gran mesa?

- Valdepeñas dispone de una gama de vinos que va desde los jóvenes hasta los grandes reservas, con unas calidades ya reconocidas en el mundo entero y que así nos lo demuestra esos premios que muchas de nuestras empresas han obtenido en certámenes internacionales.

- ¿Como ven los enólogos la problemática que se estableció entre agricultores e industriales?

- Este es un problema que entiendo se nos escapa a los técnicos y que no debemos entrar en él, pero no obstante, pienso que en esta problemática también tuvo que participar la Administración.

- ¿Crees que está bien pagada la uva de Valdepeñas?

- Este sigue siendo un tema que en un principio no es de nuestra competencia, pero si puedo decir que desde el punto de vista técnico la uva se debería pagar por kilo y calidad, y no por la grado, lográndose así unas vendimias condicionadas a la calidad con respecto a sus cosechas, que ya sería importante, supongo que esto es algo muy difícil de generalizar, pero es algo en lo que ya hay algunas experiencias.

FERNANDO ALVAREZ.

CRUCIGRAMA

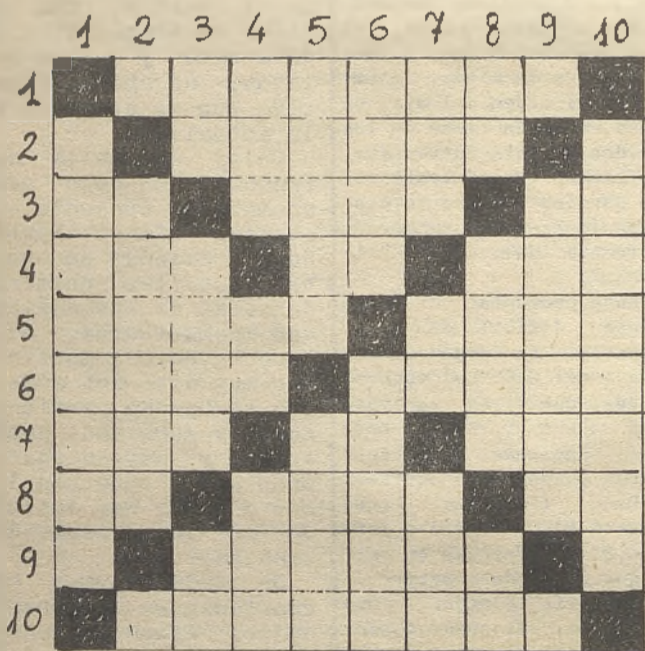

HORIZONTALES

1.- En música, signo que representa la suspensión del movimiento del compás. 2.- Consonante. Al revés, conducir de un lugar a otro. Cién. 3.- Estados Unidos. Preposición. Símbolo químico del calcio. 4.- Signo del zodiaco. Vocales. Signo de multiplicar. 5.- Plural, lo que es, existe o puede existir. Al revés, adoras. 6.- Poco común o frecuente. Al revés, centinela. 7.- Acción de ir de un lugar a otro. Afirmación. Composición poética de género lírico. 8.- Vocales abiertas. Conjunto de personas reunidas para cantar. Al revés, negación vulgar. 9.- Azufre. De a alguien una cosa en prueba de su afecto. Primera vocal. 10.- Mina de la que, en general, se extrae el cinc.

VERTICALES

1.- Cante popular andaluz. 2.- Cién. Cuerpo legislativo supremo. Consonante. 3.- Carta de la baraja. Persona o cosa distinta de aquella de que se habla. Dios egipcio. 4.- Ata y asegura. Vocales. Papel transparente usado en la realización de dibujos animados. 5.- Natural de Dinamarca. Cuerda gruesa de esparto. 6.- Demostrativo. Al revés, nombre de mujer. 7.- Quita raspando o cortando. Afirmación. Aceite. 8.- Río italiano, al revés. Satisfago lo que debo. Preposición. 9.- Consonante. Alimento del cuerpo. Vocal. 10.- Grupo de personas que se trasladan de un sitio a otro.

Personajes con Lupa

CALEFACCION CENTRAL

"La Mancha es tierra de clima continental" nos decía nuestro maestro. Ese maestro enjuto y severísimo que tuvimos todos en la edad de párvulos, y al que mirábamos con cierta aprensión y recatamiento, y del que nos nutríamos con cierta desgana de todo lo que salía de su boca, como si se tratase mismamente de un oráculo. Nosotros, sus pupilos, asentíamos a todo con medio moco fuera y la mirada quieta en un reloj de cocina que había en la pared de enfrente, encima de la pizarra, espe-

rando inquietos a que sonara la hora del recreo. Continental, sonaba a algo ingente y desmesurado. Ya habíamos dado la lección de los continentes; y eso de clima continental nos sonaba mucho. Continental debía de ser el clima que tienen los continentes, ni más ni menos, tampoco había por qué crear otra cosa. El profesor con cara de palo y ojos pitarrrosos, continuaba con la lección. "Se llama continental, porque hace mucho calor en verano y mucho frío en invierno", eso ya lo

sabíamos nosotros, a que en invierno hacía mucho calor. Tampoco estaba descubriendo nuevo. En invierno, las madres sacaban los abrigos, las manoplas de los años y nos los solgaban, en verano, camisas cortas, sandalias sin calcetines. Las madres más de éstos eran los maestros.

Y todo esto viene a este invierno corre el viento gélido que corta palabras. Aquí, en el barrio, la gente anda atardecido se prodiga poco en jeans por las calles principales columbrando escaparates mejor es quedarse en casa leyendo el periódico, escuchando la radio o viendo televisión. Lo que ocurre que las noticias que llegan de afuera refieren la ola de frío, no parecen ser más aciagas y alarmantes. En Madrid, dos días por congelación y algunos en Barcelona. Y uno se empieza a pensar en esa pobreza en los marginados y miserables que duermen en las noches tan rigurosas crudas; en los desposeídos en los más frágiles de nuestra sociedad. Bien es cierto que hay gente que no quiere ir a ningún lugar a refugiarse, que prefieren dormirse en la calle, en los pasadizos, en los callejones, en los huecos, en los huecos de los edificios, en los huecos de las manta tiñosas y remendadas.

Pero hay que entenderlos ellos siempre fueron libres y que se sienten libres es lo más importante. Nuestra sociedad tal y como está estructurada, hay que pagar tributo por la libertad; en este caso el tributo a pagar es alto, pero bien es cierto que la libertad es lo único que queda y se aferra a ella con terquedad de suicida.

En Valdepeñas,afortunadamente, nadie ha perecido por congelación; el que más que menos tiene un hogar donde guarecerse sin necesidad de ir en busca de refugio como las que formamos de niños a la salida del colegio, o a lo mejor diera suceso el caso de libertad está arraigado en los pueblos. Sería gracioso, ahora que habla tanto de libertades autonómicas y zonas parecidas. Claro que estoy hablando de esa clase de libertad y no aquella que vociferan los políticos en sus mostros elocuciones que redondean el día anterior en callosillos, sudando a chorros, fustigados por el calor de la calefacción central.

Ojo de pez

EL NOMBRE DE UN BAR

Lo más feo que suele tener un bar o un pub moderno, suele ser el nombre. Los hay en inglés (lengua que se verá derrotada en su día por el castellano) los hay retorcidos, con referencia al fútbol, alusivos al volante, y tanto más referidos al sexo masculino tanto mejor nombre se les pone en relación al deporte macho, a las cosas soberanamente viriles, usuarios más habituales de los bares.

La idea del bar, el café, la taberna, es lúdica por ella misma, y lo es en un sentido próximo y aproximativo; punto de cita y relación de gentes inconcretas que van a consumir el tiempo, a regodearse con el vino, o a intercambiar opiniones que en nuestro caso valdepeñero, se exponen en castellano. Siendo así, un nombre en inglés, se elimina, creo yo, por sí mismo, y se descalifica.

La televisión (un poderoso modo de no hacer evolucionar a la sociedad española) también exalta nuestros complejos y los desdobra, de tal forma que los pubs sobrecargados de cortinas pesadas y pretenciosas, se llaman por nombre de raro vampiro, carruaje variopinto y necesidades a mano. Poco recordamos, ahora que el paro empuja a la gente a darse soluciones abriendo bares y lugares de encuen-

tro, que nuestras gentes inventan palabras, que Valdepeñas acaso "adolezca de algunas cosas, pero es rica en la forma de saber vivir, estar, y formar su lengua.

Siendo así, una no entiende por qué aún mandan los viejos complejos nacionales sobre nosotros, seres del año 1985, a la hora de buscar un nombre que dará idea de un sitio determinado. A veces es tan sencillo referir que no sabemos hacerlo en detrimento de la salud mental. Es tan tierno comprender lo que hablamos, que desconocemos el planteamiento de la ternura. Siempre, es tan fácil la sencillez y la dirección, que unos aventajados complejos nos influyen y a un bar lo llamamos "jorse" (digo esto por no señalar ni ofender) y a un pub le llamamos "La casa de la pradera".

Miren ustedes, me parece que ya somos muchos aquellos a quienes nos gustan más los bares bautizados sin complejos, nombrados, por ejemplo, con un mote. Y si entramos y huele a humo, mucho mejor. Lo inglés es una idea impuesta, y somos muchos los que seguimos en contra de aquello que nos cohiba, a compleje o aliente las ideas de progreso que son una forma de perder los trenes del futuro.

RAUL CARBONELL

URALITA

Distribuidor Oficial

ISOVER

Distribuidor Oficial

PABLO TRAPERO GARCIA
CRISTALERIA, AISLAMIENTOS Y CUBIERTAS

Distribuidor Oficial de
CRISTALERIA ESPAÑOLA, S. A.
División Aislamientos

Almacén y Oficina:
Polígono Industrial, parcela 52
Teléf: 320554

VALDEPEÑAS
(C. Real)

CANFALI

32 19 5