

Los conquenses honraron a su Patrón, San Julián

CRÓNICAS

CUENCA - 29 ENERO 2005 - AÑO IX - Nº 417 - 1,80 EUROS

de Cuenca

ENTREVISTA



César Ruiz

Diputado de Medio Ambiente

EUROPA



20-F, votar sabiendo qué estamos votando

SOCIEDAD

PARA VIVIR PREVENIR PARA VIVIR
PREVENIR PARA VIVIR
PREVENIR PARA VIVIR
PREVENIR PARA VIVIR
PREVENIR PARA VIVIR
PREVENIR PARA VIVIR
PREVENIR PARA VIVIR
PREVENIR PARA VIVIR
PREVENIR PARA VIVIR

‘Prevenir para vivir’ se apoya en la educación

Además

AMMA El Pinar,
inaugurada oficialmente



Las previsiones se cumplieron
Cuenca,
bajo la ola de frío

XIV Carnaval de Cuenca 2005

Del viernes 4 de febrero al miércoles 9 de febrero

VIERNES 4 DE FEBRERO "DÍA INAUGURAL"

22,00 horas. - Concentración Carnavalera.

Lugar: Polideportivo Barrio Fuente del Oro.

22,05 horas. - Gran Baile de Disfraces. ORQUESTA: MODENA

22,30 horas. - Pregón del XIV CARNAVAL DE CUENCA, a cargo de VICENTE SEGUI, Triunfador de la III Edición "Operación Triunfo", continuando con el Gran Baile de Disfraces. Durante el baile se llevará a cabo el Concurso de Máscaras en la Modalidad de Individual y de Parejas, según las bases convocadas.

SABADO 5 DE FEBRERO "DÍA DEL DESFILE"

17,00 horas. - Concentración Carnavalera en la calle Alameda del Júcar de todos los participantes en las distintas modalidades.

17,30 horas. - GRAN DESFILE DE PASACALLES DEL CARNAVAL DE CUENCA 2005.

Encabezado por los participantes en la modalidad individual y parejas. Seguido, y por el orden establecido, desfilarán los distintos grupos inscritos.

SALIDA: Desde la calle Alameda

del Júcar (Barrio Fuente del Oro), Escultor Jamete, Avda. Castilla-La Mancha, Hurtado de Mendoza, Cervantes, Carretería, Fray Luis de León, Juan Correcher, Alonso Chirino, Plaza de la Hispanidad, José Cobo, Avda. Castilla-La Mancha, Escultor Jamete, Alameda del Júcar, hasta el Polideportivo Fuente del Oro.

A la llegada: Gran Baile de Disfraces. ORQUESTA: LA BANDA YING YANG

22,00 horas. - Descanso para la cena.

23,00 horas. - Continúa el Gran Baile de Disfraces.

24,30 horas (0,30 horas del día 6), se llevará a cabo la entrega de los Premios a los diferentes grupos participantes y a continuación baile hasta altas horas de la madrugada.

DOMINGO 6 DE FEBRERO "DÍA DE LA CONVIVENCIA"

11,00 horas. - Gran encuentro Gastronómico de Máscaras en las inmediaciones del antiguo Centro de Salud del Barrio Fuente del Oro (junto a los pinillos). Libre participación.

13,00 horas. - El Ayuntamiento y la Asociación Procarnaval Fuente del Oro, hará entrega de un jamón

y 100 € a cada uno de los grupos inscritos, (más de 15 personas) y que participen en el desfile del sábado, haciendo el recorrido completo.

MARTES 8 DE FEBRERO "DÍA INFANTIL"

17,00 horas. - Concentración Carnavalera Infantil. Lugar: Plaza de España.

17,30 horas. - SALIDA DESFILE DEL CARNAVAL INFANTIL desde la Plaza de España, Fray Luis de León, Pza. de la Constitución, Carretería, José Cobo, Avda. Castilla-La Mancha, Escultor Jamete, Alameda del Júcar, hasta el Polideportivo en el Barrio Fuente del Oro. A la llegada, actuación de un espectáculo Infantil, MIKI & MOLI. Posteriormente se entregarán los premios a los ganadores en las diferentes modalidades de GRUPOS Y COLEGIOS.

MIÉRCOLES 9 DE FEBRERO, CONCENTRACIÓN Y ENTIERRO DE LA SARDINA

20,00 horas. - Concentración en el antiguo Centro de Salud (junto a los pinillos), donde se quemará la sardina y se repartirá zurra y sardinas a todos los asistentes.

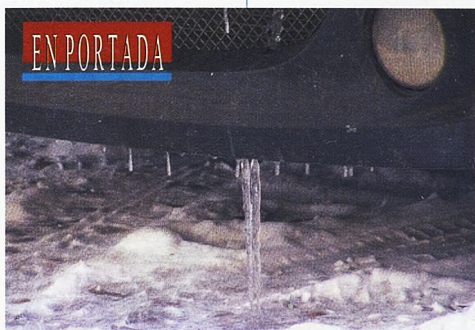

Cuenca, bajo los efectos de la ola de frío

Bajas temperaturas, y, sobre todo, una copiosa nevada, nos avisaban el miércoles de que la ola de frío anunciada para toda la península había llegado, por fin, a nuestra ciudad y nuestra provincia.

Pág. 6



20-F: votar sabiendo qué estamos votando

El próximo 20 de febrero los españoles estamos llamados a las urnas para mostrar nuestra opinión sobre la Constitución Europea. A estas alturas, muy pocos son los que conocen el contenido de la norma suprema europea.

Pág. 10



'Prevenir para vivir' se apoya en la educación

'Prevenir para vivir' es un programa desarrollado por la Consejería de Sanidad en colaboración con la Fundación de Ayuda a la Drogadicción para prevenir el consumo en los más jóvenes.

Pág. 12



César Ruiz, diputado de Medio Ambiente

César Ruiz, diputado de Asistencia Técnica a los Municipios y Medio Ambiente, nos cuenta en esta entrevista cuáles son los planes y proyectos más ambiciosos de la Diputación Provincial en materia de medio Ambiente

Pág. 18

CRÓNICAS

EDITA: Cuenca Comunicaciones S.L., Ramón y Cajal, 22. 1º. 16004 Cuenca. Tlf.: 969 24 00 33. Fax: 969 23 48 52.

DIRECTOR: Manuel Noeda López

Redacción: Esther Ortiz, Luis M. Calvo Rubio, Gema Ortega Gavilán. **Colaboradores:** Alfonso Pellejero, Angel Luis Mota, Enrique Buendía, Aurora Duque, Fernando J. Cabañas, Abelardo Martínez, Pedro Lahuerta, Roberto de Saint Lagú, 'El Kike'. **Departamento comercial:** Angeles Escudero, Carmen Soria. **Administración:** Alberto Quílez, David Alvaro Fernández. **Edición, fotocomposición e impresión:** LINCE Artes Gráficas. 926 27 10 84. **Distribuye:** Districuen S. L. D.L. : C.R.-98/97.

CORREO ELECTRÓNICO: cronicas@citelan.es



MERCADONA

SUPERMERCADOS DE CONFIANZA

DESDE EL MARTES 25 DE ENERO
ESTAMOS A SU SERVICIO EN

AV. SAN JULIÁN CUENCA



TAMBIÉN EN CUENCA EN:

- C/ HINOJO, S/N (JUNTO ESTACIÓN DE AUTOBUSES)
- C/ RÍO VILLALVILLA (URBANIZACIÓN VILLA-ROMÁN)

PARKING CLIENTES	REPARTO A DOMICILIO	PEDIDO TELEFÓNICO 902 113 177 FAX 96 388 33 05	TARJETAS BANCARIAS	900 500 103 TELÉFONO GRATUITO DE ATENCIÓN AL CLIENTE	PAN RECIENTE HORNEADO	CONTROL DE CALIDAD	COMPRA ON-LINE	TEMPERATURA ACONDICIONADA	DE LUNES A SÁBADO 9.15 A 21.15 H. ABIERTO A MEDIODÍA
------------------	---------------------	--	--------------------	---	-----------------------	--------------------	----------------	---------------------------	---

¡Venga a conocernos! ¡Queremos ganar su confianza!

Llegó la 'ola de frío'

Hace apenas unos años, los términos «ola de frío polar» u «ola de frío siberiano», no eran conocidos tanto como en la actualidad. Aunque ambos términos sean diferentes -según escuchábamos decir hace unos días a un meteorólogo afamado en una emisora de radio-, se utilizan sin embargo indistintamente desde las tertulias callejeras hasta las 'serias' de los medios de comunicación. Unos dicen que lo de las olas de frío de ahora no es, ni más ni menos, que lo que antes comúnmente llamábamos invierno, es decir que no porque ahora los términos sean otros es que el asunto sea nuevo, sino que se en pretéritos tiempos, se llamaba de distinta manera.

En fin, valga este preámbulo para introducir el tema que esta semana hemos llevado a portada: los efectos de la última ola de frío en nuestra capital y parte de la provincia.

Justo el día en que se inauguraba FITUR, la Feria Internacional de Turismo, en Madrid, y además se celebraba el denominado Día de Cuenca, la capital conque amanecía cubierta por un manto nevado, y las principales carreteras de la provincia, colapsadas por la acumulación de nieve. Los principales informativos del día y de los siguientes, se ocuparon de las escenas propiciadas por este temporal, cuyas peores consecuencias tuvieron lugar en el norte de España, con los ya consabidos cortes de carreteras, aunque en esta ocasión, sobre todo por no coincidir con fechas de salida o entrada masiva de vehículos, y al haber, suponemos, una mayor previsión institucional que en ocasiones

precedentes, el número de conductores atrapados durante varias horas en la carretera fue menor que en otras ocasiones.

La verdad es que en el mundo de la meteorología, y aunque se ha avanzado a pasos agigantados, las previsiones no son todo lo fiables que debieran, sobre todo viendo las consecuencias que traen consigo las lluvias torrenciales o las grandes nevadas. Sin ir más lejos, y según el concejal de Protección Civil, tan sólo unas horas antes de producirse la gran caída de nieve, habían recibido la confirmación por parte del Instituto Nacional de Meteorología de que no habría ni un sólo copo de nieve en Cuenca.

Y cayeron, vaya si cayeron. La ciudad amaneció colapsada por la nieve, aunque el trabajo llevado a cabo por los servicios destinados al efecto hizo que la normalidad volviese al cabo de unas horas -muchas a decir de la oposición municipal-.

Lo cierto es que, sobre todo gracias al civilizado comportamiento de la ciudadanía, no hubo que lamentar incidentes de gravedad, y hoy, tan sólo unos días después de que en Cuenca viésemos pasar la tan anunciada ola de frío, la recordamos casi de manera anecdótica.

Sirva la experiencia pasada para intentar mejorar en todos los aspectos para cuando llegue la próxima, que llegará, aunque por lo ocurrido en otros puntos de España en reiteradas ocasiones, como en el norte de Castilla y León o en el País Vasco, cuando la Naturaleza se empeña en complicar con los elementos nuestra normal actividad, es difícil pararla.



> **Para disfrutar de las cosas buenas hay que esperar, para disfrutar de nuestros Planes no**

Planes de Pensiones

¿Por qué seguir esperando, cuando hay cosas que puedes empezar a disfrutar ahora?

En Caja Rural te ofrecemos una amplia gama de Planes de Pensiones llena de ventajas, para que empieces a disfrutarlas desde hoy y sigas disfrutando mañana.

- 6 Planes a elegir que se ajustan a tus necesidades.
- Ahorro fiscal de hasta el 45%.
- Interesante Rentabilidad que nos sitúa en los primeros puestos del ranking nacional.
- Flexibilidad en las aportaciones.
- Movilidad para cambiarte de un Plan a otro, sin coste alguno.

RG Dinero RG Uno Renta Fija
 RG Dos Mito 40 RG Tres Mito 75
 RG Cuatro Renta Variable **NUEVO** RG Cinco Mito 20

Ven a Caja Rural y empieza a hacer Planes desde hoy.

> Tu futuro está en nuestros Planes



Se cumplieron las previsiones

La ola de frío polar cubrió la ciudad de nieve

La capital conquense amanecía bajo un bello manto blanco, con temperaturas no superiores a los -4° y con vientos moderados del norte, que provocaban una sensación térmica de -10° . Sin duda, la ola de frío polar anunciada desde el domingo por el Instituto Nacional de Meteorología había llegado hasta nuestras calles. Los problemas no tardaron en surgir.

ESTHER ORTIZ

Fotos: L.C / M.N.

Miercoles 26 de enero del 2005. Cuenca amanecía bajo un precioso manto blanco. Era la primera nevada del año. La culpable: una ola de frío polar que entraba en España el pasado domingo y que, finalmente, afectaba también a nuestra ciudad, cubriendo tejados, coches, y calles de nieve.

Una situación que, paradójicamente, nos pillaba de sorpresa. «Ayer a las diez de la noche estuvimos hablando con el Instituto Meteorológico, en Madrid, y nos anunciaron total y absoluta tranquilidad en Cuenca. No iba a caer ni una gota de nieve y fijate cómo ha amanecido», manifestaba Javier Priego, concejal de Asuntos Sociales, Obras y Servicios, Protección Civil y Bomberos, esa misma mañana.

La nieve nos dejaba un paisaje muy bonito, pero, a la hora de la verdad, bastante incómodo. Y es que, muy pronto, la belleza que los conquenses vieron, protegidos tras sus ventanas, al despertar, se convirtió en una complicada aventura.

¿Cómo llegar ahora al trabajo?; ¿Me harán falta las cadenas?. Fueron algunas de las preguntas más repetidas entre los ciudadanos, una vez se concienciaron de que debían comenzar su rutina diaria.

La sensación térmica tampoco ayudaba mucho. «Aunque ahora estaremos a unos -4° , la sensación podría ser de unos -10° , si no para este viento que se está levantando», afirmaban desde el Centro Meteorológico de Cuenca.

Entonces, eran aproximadamente las diez de la mañana y, el viento azotaba a 24 Km/h, originando una impresionante polvare-



Mientras que el concejal de Protección Civil y Bomberos transmitía a los ciudadanos un mensaje de tranquilidad, El Grupo Municipal del PP denunciaba el «auténtico caos», del que la ciudad había sido objeto por la intensa nevada.

da de nieve en suspensión que los conquenses confundían con una nueva nevada.

«Seguramente el temporal remita hoy, aunque nunca se sabe», sentenciaban desde la Estación Meteorológica conquense. «En realidad ya no nieva. ¿Ves?, el cielo está completamente raso», nos tranquilizaban.

Una hora más tarde, a eso de las once de la mañana, Javier Priego, afirmaba contundentemente que, aunque, sin perder de vista los lógicos inconvenientes que una situación de estas características suele provocar en toda ciudad, en Cuen-

ca, podíamos, perfectamente, hablar de «normalidad».

En parte, proseguía el concejal, porque «la nevada no ha sido importante», y, en parte también, porque «los servicios municipales están trabajando intensamente desde primeras horas de la mañana, tratando de limpiar la ciudad y de hacerla más transitable y segura para todos».

El objetivo, insistía Priego, evitar en la medida de lo posible que los viandantes puedan sufrir accidentes -caídas y resbalones- por la acumulación de nieve en las aceras y que la ciudad recupere su normalidad lo



La ciudad amanecía cubierta de nieve. Una linda estampa que servía e juego para los más pequeños y de 'desesperación' para los adultos, quienes vieron cómo se complicaba su rutina diaria. En total han caído 1,6 l/m².

antes posible.

De momento, «se ha echado sal en las calles, y se están limpiando las aceras, así como las vías de acceso al Hospital, Centros de Salud, Colegios, etc. y, la intención es seguir trabajando en esa misma línea para que a las cinco o seis de la tarde, cuando anochezca, la ciudad esté completamente limpia por si la situación se repite».

Para ello se contó, explicaba Priego, con aproximadamente unas 60 - 70 personas, incluyendo al personal municipal, así como al aportado por algunas empresas privadas, a las que se tuvo que recurrir funda-

mentalmente «en busca de su maquinaria, muy útil en estos casos».

La situación del tráfico en la ciudad tampoco se vivió de una manera alarmante. No fue necesario el uso de cadenas y, salvo algunas zonas, como el barrio de Tiradores Altos o las calles Orégano o Julio Larrañaga que plantearon significativos problemas de acceso o de tránsito, no se producían incidencias destacables.

Los conductores, muy prudentes, no sobrepasaron los 20 - 30 Km/h, lo que provocó que la circulación fuera lenta durante toda la mañana, pero, sin retenciones.

El Grupo municipal del PP, en desacuerdo

La ciudad: un «auténtico caos»

Mientras que el concejal de Asuntos Sociales, Javier Priego, transmitía un claro mensaje de tranquilidad y de normalidad en torno a la intensa nevada - 1,6 l/m² que caía en nuestra ciudad en la madrugada del 26 de enero, el Grupo Municipal del Partido Popular calificaba la misma situación como un «auténtico caos», a través de un comunicado de prensa.

En dicho comunicado, los populares afirmaban, entre otras cuestiones, que muchos ciudadanos no habían podido llegar puntualmente a sus lugares de trabajo porque «las máquinas quitanieves no habían hecho su labor», y que la nieve seguía cubriendo las aceras «con el riesgo que eso supone». De hecho, se explicitaba en el mismo texto que algunos viandantes habían sufrido caídas y resbalones por ese motivo, y que muchos comerciantes se habían visto obligados a limpiar ellos mismos las aceras ante «la falta de actuaciones del Ayuntamiento».

Pero, la situación más grave se producía en el Casco Antiguo, que según los populares se mantuvo «incomunicado» durante gran parte de la mañana, puesto que el transporte público no pudo, hasta bien entrado el día, acceder con normalidad a la parte alta de la ciudad. Un aspecto éste que ha molestado y, mucho, al portavoz, Jesús Cordente, y que ha calificado como «muy grave», máxime si se tiene en cuenta que «alrededor de las ocho de la mañana el equipo de Gobierno manifestaba a los medios de comunicación que todo estaba controlado y que los medios de transporte circulaban con normalidad», puesto que «han sido muchos los que confiados se han quedado esperando en las marquesinas viendo como el autobús no aparecía», puntualizaba.

Y, todo esto, afirmaba el PP, porque «no se ha puesto en marcha debidamente y de manera homogénea el Plan de Viabilidad Invernal aprobado en la legislatura anterior». Un error, fruto de la «incapacidad» del actual Equipo de Gobierno, que ha repercutido, una vez más, en «los ciudadanos» y que, además, no es nuevo, porque, según recordaba el PP en el mismo comunicado, ya «la pasada navidad diversos incidentes se derivaron de la falta de actuación tras la caída de la nieve en la ciudad».

Es por todo ello que el Grupo Popular, considera «impermissible» que a pesar del aviso de temporal de los últimos días, «no se haya previsto una actuación rápida y eficaz», lo que entienden como un «acto de desidia de nuestro alcalde y de su Grupo».

La intensa nevada dificultó el tráfico por la provincia

Esther Ortiz

Las consecuencias de la copiosa nevada que caía sobre Cuenca en la madrugada del miércoles 26 de enero, no se hicieron esperar. Las carreteras de la provincia amanecían cubiertas de nieve, provocando importantes problemas de circulación.

A las diez de la mañana el panorama era, sin duda, muy poco esperanzador. Un comunicado de la Subdelegación del Gobierno en Cuenca explicaba que la nieve había «repercutido especialmente» en la red viaria general de nuestra provincia y que tanto máquinas como efectivos trabajaban ya «intensamente» para limpiar las carreteras. El mismo comunicado afirmaba, a su vez, que se esperaba que los trabajos de limpieza permitirían «la vuelta a la normalidad en las principales carreteras de nuestra provincia», sin mencionar, eso sí, ‘el cuándo?’, tan deseado por los conqueses.

Mientras tanto la página web de la Dirección General de Tráfico -DGT-, nos confirmaba lo que después nos ratificaría Javier de León, jefe de la Unidad de Protección Civil de Cuenca: en la A-3, entre los kilómetros 70.8 y 247, en el término municipal de Belinchón, la circulación era muy lenta con paradas frecuentes y prolongadas, al igual que en la A-40 -entre los puntos kilométricos 155 y 178- y la N-400 -entre el kilómetro 155 y el 99-, a su paso por Cuenca. También presentaban nivel rojo, la A-31, desde su inicio hasta el kilómetro 42.5, en el término municipal de Honrubia; la N-420, entre los puntos kilométricos 315 y 526, a su paso por Mota del Cuervo; y, la N-330, en Santa Cruz de Moya, del kilómetro 261.8 hasta el 215.

La situación de la N-320, entre los kilómetros 196 y 39, y de la CM-210 a su paso por Cueva del Hierro, se presentaba algo mejor. Un nivel amarillo, informaba de circulación lenta con paradas esporádicas en ambas carreteras.

Por último, con nivel verde -circulación a velocidad moderada- se catalogaba en la web de la DGT, la N-301, del kilómetro 134.4 al 193.8, en Mota del Cuervo y la N-310, en el término municipal de San Clemente, entre el kilómetro 145 y el 190.

Ninguna carretera estaba cortada al tráfico.

Sería ya a media mañana, cuando el jefe de la Uni-



Protección Civil activaba el Plan de Fenómenos Meteorológicos Adversos. Acto seguido la Guardia Civil de Tráfico impedía, en las autovías y en las carreteras nacionales que discurren por nuestra provincia, el tránsito de vehículos pesados. El objetivo era impedir que dichos vehículos resbalaran, y que quedaran atravesados en la calzada interrumpiendo la circulación. La mayor parte de la red viaria de la provincia de Cuenca se ha visto afectada por la nevada, aunque ninguna carretera ha tenido que ser cortada.

dad de Protección Civil de Cuenca asegurara a nuestra revista que «nos vamos haciendo con la situación», aunque seguía recomendando no viajar a menos que fuera absolutamente necesario. Eso sí, si decidíamos emprender finalmente viaje, insistía De León, «obligatoriamente con cadenas» y siempre pendientes de los servicios de información de tráfico.

Quienes a esas horas no podían circular como se dice popularmente, ‘ni por casualidad’, seguían siendo los camiones, los autobuses y la mayor parte de los turismos sin cadenas. La Guardia Civil, cumpliendo las actuaciones previstas en el Plan de Fenómenos Meteorológicos Adversos que, informaba De León, «por supuesto, hemos activado», obligaba a parar en las áreas de servicio a todos los vehículos pesados que transitaban a esas horas por las autovías y las carreteras nacionales que discurren por la provincia.

«Hay que evitar que se queden vehículos atravesados en la carretera, porque esto supone una situación totalmente diferente: es una persona que está atrapada y una vía que se corta al tráfico. Lo importante es que se pueda circular aunque se haga a escasa velocidad -40km/h, por ejemplo-, y se produzcan retenciones», explicaba en este sentido el jefe de la Unidad de Protección Civil.

Y, obviamente, los vehículos pesados y los turismos sin cadenas corren más riesgo de resbalar y atravesarse en la calzada. De hecho, «un camión se ha salido en la N-310, a la altura de Sisante, aunque hay que decir

Bajo la ola de frío polar

El Instituto Nacional de Meteorología daba la voz de alarma el pasado domingo. Una ola de frío polar de la que no conseguiríamos deshacernos hasta el viernes 28 de enero, se acercaba con paso firme a la península, y, sus efectos no iban a tardar en dejarse notar. Se esperaba un descenso brusco y acusado de las temperaturas con una sensación térmica de frío intenso potenciada al combinarse en algunas zonas con vientos moderados y ocasionalmente fuertes, mínimas de 15° bajo cero y máximas de 0° en algunos puntos del interior peninsular, heladas intensas y nevadas copiosas incluso a nivel de mar, que se irían recrudesciendo progresivamente según transcurriese la semana, llegando a su punto más álgido, el miércoles y el jueves.

Por eso, debíamos estar prevenidos y, por eso, lo primero que se hizo desde el Ministerio del Interior fue distribuir una serie de recomendaciones útiles a los ciudadanos. Informarse de las condiciones meteorológicas previstas y, evitar el viaje en coche a no ser que fuera absolutamente imprescindible -en cuyo caso se nos aconsejaba revisar los neumáticos, los frenos y el anticongelante, llenar el depósito de gasolina, así como llevar cadenas y ropa de abrigo- fueron algunas de las más difundidas. Recomendaciones que, por otra parte, y, a juzgar por las informaciones transmitidas a través de los medios de comunicación, aunque han sido tenidas muy en cuenta por los españoles, no han evitado que se hayan producido incidentes de importancia durante estos días.

Más de un centenar de camiones se vieron atrapados el miércoles por la noche en la AP - 7, entre las localidades de Benidorm y On, y otros 200, en su mayoría autocares de línea, en el municipio madrileño de La Cabrera, teniendo sus 400 ocupantes que pasar la noche en el Polideportivo del pueblo.

Aunque el calentamiento progresivo de la tierra está consiguiendo que últimamente conozcamos mejor las olas de calor que las de frío, lo cierto es que estas últimas son bastante comunes, sobre todo en Europa. De hecho, en España, existen zonas catalogadas como 'de riesgo', entre las que se encuentran Castilla - León, Teruel, los Pirineos y La Mancha. ¿Quieren algunos ejemplos?

En enero de 1952, se alcanzaron -28,2° en Molina de Aragón -Guadalajara-; en diciembre de 1963, los termómetros llegaron a marcar -30° en Calamocha -Teruel-; en la Navidad de 1970, -24° en Albacete y, en diciembre de 2001, -18,2° en Teruel.

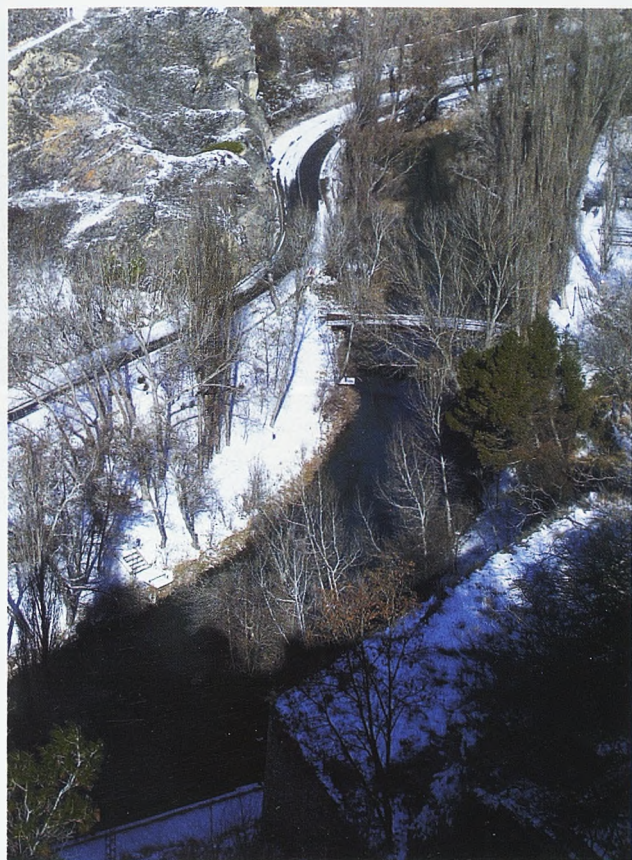

que, por suerte, éste no ha dificultado el tránsito por la carretera».

Ante esta complicada situación, De León alababa el sentido común de los conductores, pues «muchos de ellos han suspendido los viajes que tenían previstos», a la vez que les pedía paciencia y comprensión.

«El problema es que la nevada se ha producido de madrugada, en un horario muy próximo al del comienzo de la jornada laboral. Esto supone que el tránsito de la gente esté coincidiendo con el paso de las máquinas quitanieves», se disculpaba. A lo que se une, proseguía, el echo de que «los fundentes -la sal-, no son tan eficaces cuando se echan con una temperatura de 8° bajo cero, como la que hay ahora, a cuando se echan a 2 o 3°». «Pero las máquinas están funcionando desde las cuatro de la mañana», finalizaba.

A primera hora de la tarde los restos de la nevada eran ya justamente eso, sólo restos, y los problemas en las carreteras de la provincia habían prácticamente desaparecido, aunque seguía la alerta por la posible formación de placas de hielo durante la noche.

Mucho frío -mínimas de -5,3° y máximas de -3,8°- y, pequeñas colisiones entre vehículos, aunque ninguna de gravedad, era el balance final de un día en el que la protagonista fue la nieve.

Referéndum 20-F

Constitución: conocerla para saber qué votar

Diversos estudios ponen de manifiesto el desconocimiento que los españoles tenemos sobre la Constitución Europea a falta de poco más de quince días para tener que reflejar nuestra opinión en las urnas. Entre las iniciativas encaminadas a acercar el texto a los ciudadanos, la pasada semana, durante dos días, un autobús informativo visitó nuestra ciudad.

LUISMA CALVO

El próximo 20 de febrero, 34.687.880 españoles estamos llamados a las urnas para manifestar nuestra opinión sobre el Tratado por el que se establece una Constitución para Europa. El resultado de esta consulta no será vinculante para el Gobierno, pero sí que servirá para conocer la opinión mayoritaria de los españoles. Posteriormente a este trámite, las Cortes deberán ratificar el acuerdo que el 29 de octubre de 2004 firmase el presidente del Gobierno en Roma. Será a través de una Ley Orgánica como se autorice la celebración y consiguiente ratificación del Tratado por el que se instituye una Constitución para Europa.

Si el Tratado es ratificado por todos los Estados miembros de la Unión Europea, entrará en vigor el 1

de noviembre de 2006. En caso de que en esa fecha no se hayan presentado «todos los instrumentos de ratificación», el Tratado «entrará en vigor el primer día del segundo mes siguiente al depósito del instrumento de ratificación del último Estado que cumpla este requisito».

A falta de veinte días para la consulta popular, muchos desconocen el contenido de la Constitución Europea. En el mes de diciembre, una encuesta realizada por el Centro de Investigaciones Sociológicas determinaba que tan sólo un 0,9% de la población tenía un conocimiento muy alto de la Constitución, un 9,2% alto y un 44,9% reconocía poseer un conocimiento bajo del texto. Era igualmente llamativo que cerca de una cuarta parte de los encuestados no sabía nada de la Constitución Europea. Esa misma encuesta deter-



Arriba, imagen exterior del autobús de la Constitución Europea en la Plaza de España. Abajo, varios de los puestos instalados en el interior del mismo.

minaba que en la mayor parte de los casos (63,2%) ese desconocimiento era debido a que el Gobierno y los partidos políticos no la habían explicado suficientemente.

Recientemente, comenzaron las campañas publicitarias institucionales que están tratando de acercar a los ciudadanos algunos de los artículos más importantes del texto constitucional. Pero quizás la mejor oportunidad que han tenido los conquenses de conocer el contenido de la Constitución Europea ha sido acercándose al autobús informativo que estuvo en Cuenca los días 21 y 22 de enero. El autobús, transformado

en aula móvil, contaba en su interior con una decena de puestos informáticos desde los que se podía acceder a un software sobre la Constitución, sencillo y didáctico, elaborado al efecto. Igualmente, cabía la posibilidad de conectarse a internet vía satélite y visitar las múltiples páginas relacionadas con este tema. Además, durante la visita se podía visionar un video informativo sobre la Constitución.

El aula rodante contó en su visita a Cuenca con un monitor que ayudó a los usuarios que se acercaron hasta el vehículo a acceder a los diversos contenidos. Antes de finalizar su reco-



Arriba, el delegado de la Junta, Juan Avila, haciendo uso de uno de los puestos informáticos. Abajo, diversas autoridades provinciales junto a la consejera de Agricultura, Rosario Arévalo.

rrido, los visitantes recibieron folletos y trípticos realizados por instituciones como el Parlamento y la Comisión Europea sobre la Constitución.

Esta campaña divulgativa sobre la Constitución Europea es una iniciativa organizada por la Fundación para la Investigación y el Desarrollo de América Latina y Europa «Juan de la Cosa», en colaboración con el Ministerio de Asuntos Exteriores y de Cooperación, la Oficina del Parlamento Europeo en España, la Representación en España de la Comisión Europea y la Federación Española de Municipios y Provincias.

Los dos autobuses adap-

tados que forman parte del proyecto recorrerán 47 ciudades españolas, desde el día 19 de enero hasta el 18 de febrero, cubriendo cerca de 9.000 kilómetros a lo largo y ancho de la Península.

Pero si no ha tenido oportunidad de acercarse hasta estos autobuses, puede obtener información sobre el contenido de la Constitución Europea a través de la página web ubicada en la dirección electrónica www.constitucioneuropaea.com. Desde allí, podrá también solicitar un ejemplar completo del texto constitucional. También puede solicitarlo en el teléfono 900 222 009.

Las instituciones conquenses con la Constitución Europea

Tanto el Ayuntamiento de Cuenca como la Diputación Provincial han mostrado su apoyo al Tratado por el que se establece una Constitución para Europa.

El Pleno del Ayuntamiento de Cuenca aprobó el 11 de enero una moción presentada conjuntamente por el Grupo Socialista y el Grupo Popular en el que mostraban su apoyo a la Constitución Europea «desde la convicción, no sólo porque vaya a ser útil para nuestras vidas, sino porque también, ni nuestro modelo ni nuestros valores, serán ni van a poder ser si no es en la Unión Europea y desde la Unión Europea». En la moción, ambos grupos acordaban iniciar campañas de divulgación desde los entes locales promoviendo que la ciudadanía votase «sí», divulgar el mensaje europeísta, «reclamar a los representantes políticos absoluta lealtad y coherencia con los principios y los objetivos europeístas» e instarlos a «inventar una nueva geografía política europea que se adapte a las necesidades y la mentalidad actual de sus habitantes». Sin embargo, la decisión de la Junta Electoral de eliminar de las campañas institucionales emprendidas por el Gobierno de España cualquier «juicio de valor o lemas», ha frenado las aspiraciones de esta iniciativa. El propio alcalde ha indicado «que podemos caer una vez en el error, pero no somos contumaces. Lo que sí haremos será sumarnos a la campaña institucional con los elementos que la Junta Electoral determina a quien, por cierto, nosotros también hemos consultado».

Por su parte, el Pleno de la Diputación provincial quiso demostrar su apoyo a la Constitución Europea visitando en conjunto el autobús informativo que estuvo en Cuenca la pasada semana.



Diputados provinciales del PSOE y del PP frente al autobús de la Constitución Europea.

Han participado unos 4.000 escolares

'Prevenir para vivir' se apoya en la educación

'Prevenir para vivir' es el nombre de un programa formativo que, diseñado por la Consejería de Sanidad y en colaboración con la Fundación de Ayuda contra la Drogadicción, se ha puesto en funcionamiento para prevenir el consumo de drogas en el ámbito educativo. El mencionado programa se apoya en un modelo educativo en el que las actividades de prevención son compatibles con las actividades propias de las diversas áreas de conocimiento.

GEMA ORTEGA GAVILÁN

Prevenir el consumo de drogas en el ámbito educativo, con la implicación del profesorado y los padres, es el objetivo de 'Prevenir para vivir', un programa que desarrolla la Consejería de Sanidad de la Junta de Comunidades de Castilla-La Mancha en colaboración con la Fundación de Ayuda contra la Drogadicción.

Presentado por el delegado de Sanidad, José Antonio Olmeda y dos técnicos de prevención, José Luis

Martínez y Ángel García, se ha convertido en «un instrumento eficaz, que se integra en el trabajo escolar, flexible y fácil de aplicar».

'Prevenir para vivir' se apoya en un modelo educativo en el que las actividades de prevención son compatibles con las actividades de las diversas áreas de conocimiento.

Con un amplio conjunto de actuaciones encaminadas a «sistematizar la prevención en el ámbito escolar, adaptadas a las necesidades del profesorado y a las características de los alumnos, propone desarrollar la prevención del con-

'Prevenir para vivir' es un programa diseñado por la Consejería de Sanidad en colaboración con la Fundación de Ayuda contra la Drogadicción, que se ha desarrollado en 29 centros de la provincia



Folleto explicativo sobre 'Prevenir para vivir', un proyecto que se lleva desarrollando en nuestra región y en nuestra provincia con gran éxito.

sumo de drogas en los alumnos, mediante la promoción de capacidades afectivas, intelectuales y sociales.

Fueron 29 centros los que desarrollaron este programa durante el curso pasado, en el cual participaron cerca de 4.000 alumnos de la provincia de Cuenca. Según el delegado de Sanidad, José Antonio Olmeda, en nuestra provincia, este programa comenzó a desarrollarse en el curso escolar 2001/2002 con la participación de seis centros escolares y 557 alumnos de primero y segundo de Edu-

cación Secundaria.

Las actividades están pautadas dentro de un programa sencillo y las propuestas han sido diseñadas de acuerdo a cada nivel educativo y momento educativo de los alumnos. Para el desarrollo de este programa, se distribuye entre los diferentes centros material que podrá utilizar el profesorado para su intervención en la prevención. Entre ese material se encuentran incluidos: una guía didáctica, cuadernos de actividades para trabajar con los alumnos dependiendo de las etapas educativas, cuadernos



José Antonio Olmeda, delegado de Sanidad, explica, junto a los dos técnicos, el programa 'Prevenir para vivir'



'Prevenir para vivir' también se ocupa del consumo de tabaco y de alcohol entre el sector de la población formado por los más jóvenes.

para el trabajo con los padres y distintos materiales de profundización para el centro escolar.

Los objetivos generales que persigue este programa son: reducir el consumo de alcohol, tabaco y drogas ilegales, y retrasar la edad de inicio de consumo. Entre los objetivos específicos destacan tres importantes líneas de trabajo. La primera de ellas en el ámbito del desarrollo de la afectividad, con tres puntos esenciales: aumentar la autoestima de los alumnos, incrementar la capacidad de empatía, y mejorar la autoexpresión emo-

cional.

En el ámbito del desarrollo intelectual, la segunda línea consiste en desarrollar actitudes positivas hacia el mantenimiento de la salud, aumentar el autocontrol, mejorar las habilidades de toma de decisiones, y reducir las actitudes positivas hacia el consumo de drogas.

Es el ámbito del desarrollo social donde han de mejorarse las habilidades para la interacción social, aumentar las habilidades de oposición, y fomentar las habilidades de autoafirmación.

Prevenir para vivir

Prevenir el consumo de drogas en el ámbito educativo es el objetivo esencial de este programa, que ya se puso en marcha hace algún tiempo, y que parece ir recogiendo, poco a poco, sus frutos. Y es que nuestros jóvenes comienzan muy pronto a consumir alcohol y a fumar. El signo de los tiempos y el fácil acceso a la información está contribuyendo a que todos sepamos mucho más sobre todo en poco tiempo. Los más jóvenes, incluso los niños, son capaces de manejar herramientas tecnológicas que a nosotros nos cuesta entender. No es que esto sea malo, es más bien lo contrario. Pero lo que queremos destacar es que tal vez los niños sean cada vez más adelantados, más espabilados y más curiosos. Frente a esto, ese informe en el que los estudiantes españoles quedan por los suelos. No comprenden bien las matemáticas y no leen lo suficiente, y cuando leen no comprenden el significado. Es triste pensar en lo que se pierden y en que el sistema educativo falla por muchas partes. Además en este entramado difícil se encuentran con el fácil acceso a las drogas. Es en este momento cuando programas como éste tienen un sentido pleno. Educar en la prevención es educarles en un sentido de comprensión de las cosas. Hacerles entender que beber, fumar o tomar otras drogas puede causarles daños irreparables es muy importante, pero siempre desde la explicación, desde la conversación o el debate. 'Prevenir para vivir' es un programa desarrollado por la Consejería de Sanidad en colaboración con la Fundación de Ayuda a la Drogadicción, y en el que han participado alrededor de 4.000 alumnos de la provincia de Cuenca. Las actividades de este programa se encuentran pautadas dentro de un programa sencillo y las propuestas han sido diseñadas de acuerdo a cada nivel educativo y momento evolutivo de los alumnos. Para el desarrollo de este programa, se distribuye material entre los centros, y es el profesorado el encargado de utilizarlo en el momento más idóneo. Entre el material se incluye una guía didáctica, cuadernos de actividades para trabajar con los alumnos dependiendo de las etapas educativas, cuadernos para el trabajo con los padres y madres y distintos materiales de profundización para el centro escolar.

Todo acercamiento a los jóvenes en este sentido es poco. Cuántas más explicaciones o más conversaciones haya entre educadores y alumnos, o entre padres e hijos, más posibilidades habrá de que logren rehuir de la droga cuando se la ofrezcan. Prepararles para la vida es el motivo de la educación, y en su formación está al posterior capacidad de decisión.

Amma El Pinar

Un Centro Gerontológico innovador

El 26 de enero, el delegado de la Junta de Comunidades en Cuenca, Juan Ávila, inauguró oficialmente el Centro Gerontológico Amma El Pinar, un recurso asistencial que pretende consolidarse como «un referente en la atención a las personas mayores». Con 120 plazas para residentes y 40 para estancias diurnas, Amma El Pinar ofrece diversos servicios orientados al bienestar de nuestros mayores.

Textos y fotos
LUISMA CALVO

El progresivo envejecimiento de la población está planteando nuevos retos a la sociedad. En nuestro país, más de 65.000 personas dependen de otras para realizar alguna de las actividades cotidianas y 150.000 precisan de una asistencia completa. Castilla la Mancha tiene un ritmo de envejecimiento de la población importante, y en la actualidad más de una cuarta parte de la población tiene más de 65 años.

Frente a estos datos, las encuestas muestran que los

recursos asistenciales existentes no son suficientes para atender a todos nuestros mayores con necesidades. Por poner un ejemplo, en España el déficit de plazas en residencias se sitúa en torno a las 50.000.

En este panorama, Caja Navarra creó en 1997 la empresa Recursos Asistenciales S.A. con el objetivo de «promover, diseñar y gestionar centros y servicios asistenciales en el sector de la gerontología».

A comienzos del 2004, esta empresa abrió el Centro Gerontológico 'Amma El Pinar', ubicado en el término municipal de

Pese a que el Centro lleva funcionando desde comienzos del 2004, fue el pasado 26 de enero cuando fue inaugurado de forma oficial por el delegado de la Junta en Cuenca, Juan Ávila



Vista exterior del Centro Gerontológico Amma El Pinar ubicado en el término municipal de Chillarón.



El centro cuenta con 24 habitaciones dobles provistas de camas motorizadas, baño, teléfono, timbre de aviso y tomas de antena de televisión.

Chillarón junto a la urbanización 'Señorío del Pinar' y que supuso la primera incursión de esta sociedad en nuestra región. En su construcción y puesta en funcionamiento se han invertido cerca de siete millones de euros que han dado como resultado un centro con un alto nivel de prestaciones que pretende ser un referente en Castilla-La Mancha.

Los centros gerontológicos que construye y gestiona AMMA Recursos Asistenciales están concebidos para ofrecer una asistencia individual y personalizada.

Con el fin de que la arquitectura facilite la vida diaria a sus residentes, AMMA apuesta por edificios de nueva construcción, como es el caso del conqense, perfectamente adaptados para personas discapacitadas. Los centros alcanzan, como máximo, tres alturas y se estructuran en unidades de convivencia con capacidad para 30 personas cada una.

En la práctica, estas unidades funcionan autónomamente como pequeñas residencias en las que viven personas con un estado de salud similar. Dotadas con



Juan Ávila, corta la cinta de inauguración del centro ante la presencia de Roberto Ducay, consejero delegado de Amma (izquierda) y el alcalde de Chillarón, Evencio Viana (derecha)



Imagen de la recepción del Centro Gerontológico Amma El Pinar. Desde aquí se accede a las distintas dependencias del centro distribuidas en tres alturas.

servicios comunes propios - sala de estar, comedor, salas multiusos, sala de visitas, sala de terapia y baño geriátrico- su disposición permite realizar un seguimiento individualizado de cada usuario.

El Centro Gerontológico 'Amma El Pinar', dirigido por Carlos Zamora, cuenta con 72 habitaciones individuales y 24 dobles, todas con baño y con camas motorizadas, que hacen que su oferta alcance las 120 plazas. Además, cuenta con 40 plazas para atención diurna.

Con sus más de 6.500 m² construidos y 4.000 m²

de jardines, este centro ofrece a sus usuarios un espacio 55 m² por persona, cuando la media del sector se sitúa entre los 35 y los 40 m².

Además de los servicios para los residentes del Centro Gerontológico, 'Amma El Pinar' ofrece también servicios sociosanitarios de forma externa. Cuenta con una Unidad de Memoria, programas de rehabilitación, actividades de ocio, servicios domiciliarios, consultas externas y teleasistencia.

Con el objetivo de integrar a las familias en la vida



Amma Recursos Asistenciales

Amma Recursos Asistenciales se constituyó en 1997 con el objetivo de promover la gestión de centros y servicios en el sector de la gerontología. En la actualidad cuenta con seis centros en funcionamiento a los que se unirán durante este año 2005 cuatro centros más en Madrid, adjudicados por la Comunidad de Madrid en el marco del 'Plan de Velocidad', y uno en Barcelona. Además, durante 2006 y 2007 tiene previsto poner en funcionamiento otros siete centros, uno de ellos recientemente adjudicado por la Consejería de Bienestar Social de la Junta de Comunidades de Castilla-La Mancha en Guadalajara. Así, Amma gestiona en este momento 729 plazas geriátricas y aspira a sumar unas 2.800 plazas residenciales en los dos próximos años.

Según comentó Roberto Ducay, consejero delegado de Amma Recursos Asistenciales, en el transcurso de la inauguración del centro geriátrico conculcense, el objetivo de la empresa es «la calidad total en términos de gestión», lo que para ellos significa que «todas nuestras actuaciones giren en torno al cliente, al usuario, a las familias». En este sentido recordó que «hoy son casi 500 las familias a las que prestamos nuestra máxima atención y más del 93% de las mismas recomendarían nuestros centros».

cotidiana del centro, no está sujeto a un horario de visitas, pudiendo realizarlas en cualquier momento del día.

Adaptándose a las características de la región, 'Amma El Pinar' ha establecido el precio para residentes asistidos es de 41,47 euros al día, lo que supone 1.262,60 euros al mes.

Recientemente, la Junta de Comunidades de Castilla-La Mancha ha establecido un convenio de colaboración con este centro que permitirá a la Consejería de Bienestar Social contar con 15 plazas concertadas para estancias permanentes.

Aprovechando esta ocasión, y pese a que la clínica gerontológica lleva en funcionamiento más un año, el pasado 26 de enero tuvo lugar su inauguración oficial por parte del delegado de la Junta de Comunidades de Castilla-La Mancha en Cuenca, Juan Ávila, -estaba previsto que lo hiciese el consejero de Bienestar Social, Tomás Mañas, pero no pudo viajar a Cuenca por el temporal- el consejero delegado de Amma, Roberto Ducay, el delegado de Bienestar Social, Francisco Palop, y el alcalde de Chillarón, Evencio Viana.



Nuevo supermercado

Mercadona abre una nueva tienda en Cuenca

El nuevo supermercado ha generado 42 puestos de trabajo fijos, cubiertos por personas de la zona. Con esta apertura ya son 55 las tiendas en la comunidad de Castilla-La Mancha y 5 en la provincia de Cuenca.

Crónicas de Cuenca

Mercadona abrió al público el pasado martes 25 de enero su tercera tienda en Cuenca. Mercadona pasa ya a gestionar 55 tiendas en la región: 21 en Ciudad Real, 15 en Albacete, 11 en Toledo, 5 en Cuenca y 3 en Guadalajara. A nivel nacional Mercadona está presente en 43 provincias de 14 comunidades autónomas con un total de 866 tiendas.

La nueva tienda de Cuenca, situada en Avda. de San Julián s/n, ha supuesto una inversión de 2'1 millones de euros y ha generado 42 empleos fijos, cubiertos por personas de la zona. El centro cuenta con una superficie de sala de ventas de 1.585 metros cuadrados, distribuidos entre las secciones de carnicería, pescadería, frutas y verduras, charcutería, horno, alimentación, droguería y perfumería, y dispone además de 121 plazas de aparcamiento para los clientes.

Mercadona es la primera cadena española de supermercados con capital

íntegramente nacional. En el ejercicio 2003 alcanzó una facturación de 7.220 millones de euros. La plantilla está compuesta por más de 49.000 personas, todas ellas fijas. En Castilla-La Mancha la cifra se eleva a 2.500 personas. En este mismo año la compañía ha incorporado a su plantilla 8.200 personas, 390 en C-LM, confirmando su condición de empresa líder en el ámbito nacional en la creación de empleo estable al generar 22 puestos de trabajo diarios.

Al igual que en el resto de los centros, los clientes de la nueva tienda de Cuenca se beneficiarán del sistema comercial S.P.B. (Siempre Precios Bajos), exclusivo de la compañía y que consiste en aplicar, siempre y a todos los productos, los precios más reducidos posibles de forma permanente. Este sistema, en contraposición al tradicional de ofertas, permite garantizar a los clientes la mejor relación calidad/precio constante en su cesta de la compra y en todos los productos adquiridos.

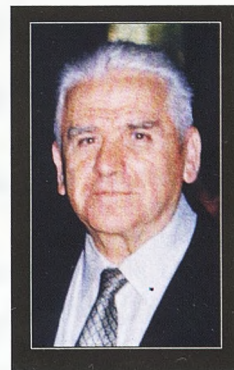

Greguerías apócrifas

- *Entre esas boyas que vemos flotar desde la playa nunca queremos enterarnos de que a veces hay alguien que se está ahogando.*
- *Los comprimidos efervescentes lanzan urgentes S.O.S. burbujeantes con la esperanza de que alguien les saque del agua.*
- *Hay días en que el sol parece que no está dispuesto a alumbrarnos como antes si no se le permite aumentar las tarifas.*
- *Aquel personaje presuntuoso y egocéntrico no era capaz de retratarse solo: se retrataba siempre junto a sí mismo.*
- *Hay pescados que nos los venden como frescos y son más bien reserva o al menos crianza.*
- *No aspiraba a mejorar su nivel de vida; se conformaba con que mejoraran sus sueños.*
- *Aquel orador dejaba al Auditorio verdaderamente horadado.*
- *En su cerebro le quedaban muy pocas neuronas pero, en cambio, se le criaban muy gorditas.*
- *No pudieron operarle del oído porque resultó imposible separarle del móvil.*
- *Existen personas tan feas que desprestigian toda una época.*
- *¡Cómo puede ser posible que El Greco, a todo lo largo de su vida profesional, no conociera a una sola persona alegre!*
- *Cuántos de aquellos que son calificados como cerdos no reúnen, ni con mucho, los méritos suficientes.*
- *Goya, hoy, hubiera pintado un solo cuadro de «La Maja» en bikini y se habría ahorrado la mitad del trabajo.*
- *El gran problema de Alicia se le hubiera presentado en el caso de trabajar en una tienda de espejos.*
- *La quemada es una trampa engañosa de Lucifer con la intención de que le vayamos perdiendo miedo al infierno.*
- *Estaba completamente convencido de que era posible llegar a Marte andando pero, como él decía: «Y cómo?».*
- *El secreto de la longevidad tal vez se encuentre en procurar hacerse uno fósil de sí mismo.*
- *Únicamente se lavaba la mitad de la cara porque la otra media se la afeitaba.*

Carlos Flores

Diputado de Medio Ambiente

César Ruiz

«Para cuidar el medio ambiente se requiere la colaboración de todos»

GEMA ORTEGA GAVILÁN

César Ruiz es en esta legislatura diputado provincial de Asistencia Técnica a los municipios y Medio Ambiente, aunque en la pasada fuera vicepresidente del Consorcio de Medio Ambiente. En esta entrevista hemos conversado con él sobre medio ambiente, ya que en un número anterior de nuestra revista César Ruiz también se refirió extensamente a la asistencia técnica a los municipios.

César Ruiz nació en Villar del Humo un 27 de agosto de 1953. Es alcalde de este municipio desde 1991, y como hemos señalado antes es actualmente diputado provincial.

Preocupado por el entorno y el medio ambiente, el trabajo diario de César Ruiz, imaginamos, que debe

de ser mucho más gratificante que el de otros políticos dedicados a otros menesteres.

Poner en marcha programas, intentar concienciar y educar a los más pequeños, y también a los mayores, en lo que debería denominarse cultura medioambiental es labor también de esta institución provincial, que ha dado un paso de gigante al poner todo de su parte para que el Centro de Tratamiento de Residuos de Cuenca esté ya en funcionamiento. Largo y tendido he-

mos hablado sobre esta planta de residuos y sobre el significado que ésta tendrá sobre la capital y sobre la provincia, pero es interesante saber y conocer de cerca cuáles son los proyectos medioambientales que desde la Diputación Provincial, y antes de que

César Ruiz nació en Villar del humo un 27 de agosto de 1953. Es alcalde de este municipio desde 1991. Es actualmente diputado de Asistencia Técnica a los Municipios y Medio Ambiente

acabe esta segunda legislatura con Luis Muelas al frente, se pondrán en marcha.

Pero el cuidado del medio ambiente no es algo que se inculque de repente a los habitantes de cualquier lugar. El cuidado del entorno natural, de lo que nos es próximo, debe de hacerse casi sin sentir. Es decir, hacer las cosas porque se sabe que así están bien y porque debemos ser conscientes de que el planeta que nos ha sido regalado no debe de ser maltratado por los que lo habitamos.

Desde luego, y ahora lo podrán comprobar, el trabajo de César Ruiz es constante y denodado, y esperamos que los resultados sean beneficiosos para todos. Aún así nunca hay que olvidar que para cuidar del medio ambiente no basta con el trabajo de los gestores políticos, sino que es necesaria la ayuda de todos. Es por eso por lo que el acto de reciclar la basura en cada contenedor, el acto de no arrojar un papel al suelo, etc., deben transformarse en actos cotidianos a los que no les demos importancia. Cuando eso ocurra podremos decir que los españoles en general, y los cuencenses en particular, cuidamos de nuestro entorno porque nos preocupa dejar una buena herencia natural a los que nos sucedan en este lugar en el que sólo estamos de paso.

- En la anterior legislatura, César Ruiz, fue vicepresidente del Consorcio de Medio Ambiente para la gestión de residuos sólidos urbanos. Háblenos de ese comienzo y después de su labor como diputado de Medio Ambiente...

- Mi experiencia dentro del

consorcio fue muy positiva. Simplemente se me encargó crear las infraestructuras para la puesta en funcionamiento del Plan Regional de Residuos Sólidos Urbanos, aprobado en mayo de 1999, por la Junta de Castilla-La Mancha. Fue

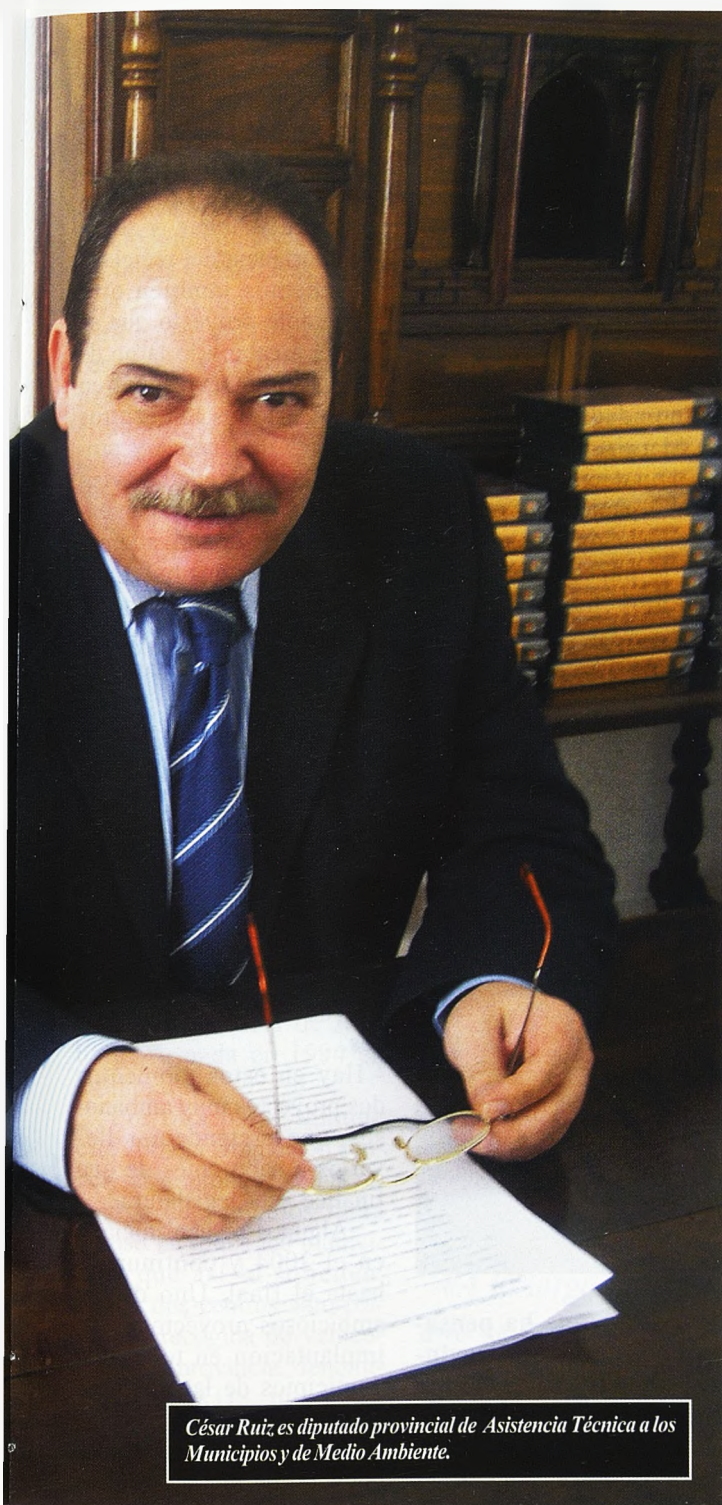

César Ruiz es diputado provincial de Asistencia Técnica a los Municipios y de Medio Ambiente.

una labor muy bonita, puesto que realizar y crear inversiones siempre es muy agradecido. Y en los tres últimos años de la primera legislatura, que fue cuando estuve al frente de este consorcio, fue también cuando se adquirieron los terrenos

tanto para la construcción del Centro de Tratamiento como para las siete estaciones de transferencia. El Centro de Tratamiento ha sido inaugurado, y las siete estaciones de transferencia (ubicadas en Las Pedroñeras, Almodóvar del Pinar, La

Almarcha, Cañamares, Carrascosa del Campo, Traga-cete y Campillos Paravientos) se pondrán en funcionamiento entre lo que queda de este mes y el próximo febrero.

- **Conocemos muy bien el Centro de Tratamiento, ya que dedicamos un reportaje a esta inauguración. ¿Queda alguna provincia más de la región que aún no tenga una planta de estas características?**

- En otras provincias se pusieron en marcha antes debido quizá al mayor problema que tenían para los gestión de los residuos (es el caso de Toledo, Albacete y Ciudad Real). Guadalajara y Cuenca fueron las dos últimas provincias en las que se construyeron estos centros, tal vez porque el problema de los residuos urbanos en Guadalajara y Cuenca no fuera tan preocupante al tener menor número de habitantes...

- **Antes de comenzar a entrar en materia y conversar sobre los proyectos medioambientales para este 2005, si nos gustaría saber si el diputado considera que**

«La salud medioambiental en Cuenca y provincia es muy buena. He podido ver a lo largo de estos años en la Diputación que existe una alta concienciación en toda la provincia»

nuestra provincia goza de buena salud medioambiental. ¿Hemos comenzado a concienciarlos de la importancia que tiene el cuidado del entorno?, ¿hasta que punto cala en los habitantes de los municipios más pequeños esa idea de

que hay que cuidar el medio ambiente?

- La salud medioambiental en Cuenca y provincia es muy buena. He podido ver a lo largo de estos años de trabajo en la Diputación que existe una alta concienciación, no sólo por parte del conculse de la capital, sino por parte también de los que son de los pueblos de la provincia.

La referencia a través de la cual se puede medir esa salud medioambiental es la recogida selectiva del papel, cartón y vidrio.

Comparando los resultados actuales con los de cuando se colocaron en los municipios los contenedores, estamos observando que cada año se incrementa la recogida en unos porcentajes muy elevados.

Esto significa que hay una concienciación por parte de todos los ciudadanos de nuestra provincia.

- **Pero además, la Diputación Provincial pretende llegar, a través de diferentes programas, hasta los más pequeños para enseñarles y educarles en el cuidado al medio ambiente. ¿Puede comentarnos en qué se**

encuentra trabajando la Diputación en este aspecto?

- Dentro de la labor que la Diputación se ha planteado en su área de Medio Ambiente, se encuentra además la de educar en la provincia implantando nuevos hábitos a la población, y

concienciándoles sobre los problemas que existen. Dentro de la educación, el sector más importante es el de los escolares; a los que van dirigidas la mayoría de las actuaciones realizadas. Los objetivos que se marcaron fueron: facilitar el proceso educativo permanente dirigido a todos los sectores de la población, de todas las edades, que proporcione los conocimientos necesarios acerca del medio ambiente y su problemática, y que promueva la adopción de hábitos de conducta más racionales con el

de este programa, se han realizado diferentes actuaciones, como por ejemplo la que tuvo lugar el Día Internacional del Medio Ambiente, que en colaboración con la Consejería de Medio ambiente, puso en marcha talleres de reciclaje y de cuenta-cuentos para niños. Todo ello acompañado con exposiciones sobre medio natural, que se celebraron durante diez días en el recinto ferial de La Hípica. La Diputación Provincial, además de llevar por los municipios sus exposiciones como la conocida 'Fuentes,

den ser solicitadas si así se desea.

Además, hemos realizado campañas de comunicación y sensibilización ciudadana. Hemos remitido a los centros educativos, ayuntamientos y asociaciones, información de interés sobre alguna convocatoria o proyectos de interés que se han lanzado desde la Junta de Comunidades de Castilla-La Mancha o desde la propia Diputación, y asesoramiento puntual sobre temas de educación ambiental.

- Si le parece, César, podríamos hablar de las

amas de casa, a las que por primera vez se les ha preparado un taller de estas características y en los que se les dará información sobre ecología doméstica, medio ambiente y hogar, y sobre la importancia del reciclaje.

Tenemos también otro interesante proyecto que se llevará a cabo a lo largo de 2005, y que se resume en ofertar a todos los centros escolares de Cuenca y provincia la posibilidad de visitar el Centro de Tratamiento Residuos donde, además de facilitarles una bolsa con folletos e información, se les explicará en qué consiste el reciclaje y cómo y para qué debe de realizarse.

Intentaremos llegar al mayor número de centros posible, y continuaremos con las asociaciones, etc.

- Pero esto es en lo referente a la educación medioambiental. Nos gustaría profundizar algo más y conocer los proyectos más importantes...

- Hay en estos momentos dos proyectos muy ambiciosos, que pretendemos llevarlos a cabo antes de que finalice esta legislatura.

Algunos se han iniciado en el 2004 y continuarán hasta el final. Uno de los ambiciosos proyectos es la implantación en todos los municipios de la provincia de la Agenda Local XXI.

Sería muy difícil la elaboración de una agenda individualizada para cada municipio, por lo que se ha optado por hacerla a nivel comarcal. Hemos dividido la provincia en siete comarcas naturales, y aprovechando la experiencia de los Grupos de Acción Local vamos a intentar desarrollar toda esa agenda local en cada



medio ambiente.

Otro de los objetivos es el de fomentar actitudes y motivaciones que modificarán los comportamientos del mayor número de conqueses, tratando de incidir en el sentido de la propia responsabilidad de todos los individuos a la hora de resolver los problemas medioambientales de la provincia.

Y por último, se trata también de incentivar la participación activa en educación ambiental. Dentro

manantiales y cascadas', expuso las fotografías y dibujos que entraron en un concurso celebrado anteriormente bajo el título 'El agua'.

Importante es también la edición de folletos explicativos, separadores, calendarios sobre la Agenda XXI Local, etc. materiales en definitiva que se ponen a disposición del ciudadano en estas jornadas y en las ferias, así como en el Área de Medio Ambiente donde pue-

novidades que ha pensado la Diputación Provincial en materia de Medio Ambiente...

- Bueno, antes de lo novedoso, debo decir que la Diputación pretende continuar con esta campaña y, dentro del programa de Educación ambiental, se está preparando un proyecto para ofrecer a los centros escolares y a los ayuntamientos, talleres sobre reciclaje. En estos talleres también se encuentran incluidas las

una de ellas.

La Agenda Local XXI es una herramienta importante para que los ayuntamientos puedan conocer sus verdaderas necesidades de tipo económico, social y medioambiental y conocer las líneas estratégicas y planes de acción necesarios para poder cubrir esas necesidades. Consiste en realizar un diagnóstico sobre la situación actual de cada comarca y municipio y dar sus soluciones.

- Esto permitirá tener una radiografía exacta de la provincia...

- Efectivamente, los diagnósticos nos van a permitir disponer de una información integral y sistematizada de todos los aspectos económicos, sociales y medioambientales que puedan afectar a una comarca o a uno de sus municipios. Todo ello se está haciendo dentro de la red de ciudades y pueblos sostenibles de C-LM, de conformidad con lo proclamado en la carta de Aalborg, firmada en 1994 en Dinamarca.

Por otra parte, durante este 2005 la Diputación Provincial, continuará con la recogida de vehículos fuera de uso en todos los municipios que así lo soliciten. Habrá dos centros autorizados de recogida de vehículos en la provincia, denominados CARDS, uno en la capital, y otro en la zona de Tarancón.

Destacar también, que a lo largo de este año se continuará también con la recogida de residuos voluminosos, tales como neveras, lavadoras, etc., estableciendo un punto limpio en el que los habitantes de cada municipio pueda dejarlos. Será la asociación BETEL la en-

«Hay en estos momentos dos proyectos muy ambiciosos, que pretendemos llevarlos a cabo antes de que finalice esta legislatura. Uno de estos proyectos es la implantación en todos los municipios de la Agenda Local XXI»



«A lo largo de este año se procederá a la recogida de vehículos que se encuentren fuera de servicio y a la recogida de los residuos voluminosos (lavadoras, neveras), cuestión de la que se ocupará la asociación BETEL»



«Destacar el convenio que la Diputación ha firmado con la Confederación Hidrográfica del Tajo por un montante de 6 millones de euros, y el que firmará con la Confederación Hidrográfica del Guadiana»



cargada de esta recogida, evitando así que la gente tenga que dejar este tipo de residuos en las puertas de sus casas o junto a los contenedores. Asimismo, se continuará con la recogida de pilas en colaboración con la CCM, tal y como venía haciéndose anteriormente en los ayuntamientos y colegios.

Por último, como otro de los grandes proyectos que se llevan a cabo en este momento, son los convenios con la Confederación Hidrográfica del Tajo y con la del Guadiana. Ambos con un montante de seis millones de euros cada uno.

El convenio con la Confederación Hidrográfica del Tajo va más avanzado porque ya se ha firmado, y la elaboración de los proyectos está ya finalizada.

Por lo que respecta al Guadiana, se encuentra pendiente de firma y se está recabando información sobre las actuaciones a incluir por parte de los municipios.

Ambos convenios, de similares características, se encuentran enmarcados dentro del Plan de Restauración Hidrológico-Forestal y de protección de cauces, financiados por los Fondos FEDER. La financiación de los convenios se hace con una aportación del 70% por parte de las Confederaciones. El 30% restante se abona entre Diputación y ayuntamientos.

En este punto, sí me gustaría señalar que estamos algo desilusionados porque la Confederación Hidrográfica del Júcar se encuentra en una posición más reticente a la hora de firmar un convenio con nosotros.

Publicaciones

Nueva entrega de 'Leer por leer'

El CEPLI (Centro de Estudios de Promoción de la Lectura y Literatura Infantil) acaba de sacar a la calle su boletín número 16 en el que da cuenta de su participación en el Congreso de la Fulbrighth Internacional, así como de sus colaboraciones en el afamado IV Centenario de la publicación del Quijote. Además, noticias sobre la biblioteca, el fondo bibliográfico y reseñas de las últimas publicaciones.



Artistas

Jardiel Poncela, uno de nuestros grandes creadores de humor, incorporador de la vanguardia de Ramón Gómez de la Serna al teatro cómico e inventor de lo inverosímil en los escenarios españoles de los años treinta, cuenta entre su producción con un título tan largo como irónico, «Pero... ¿hubo alguna vez once mil vírgenes?» (1931), donde el dramaturgo y novelista volcó mucha de esa absurda imaginación desbordante que le caracterizaba alrededor de tan sugerente pregunta.



ANGEL LUIS MOTA

Viene a cuento esta introducción porque no hace mucho, escuchando la radio, salió el organizador de una feria de arte afirmando que en España hay en la actualidad censados más de 40.000 (sí, 40.000) artistas plásticos y la cifra me dejó profundamente conmovido. Lo de censados supongo que significara que están dados de alta en Hacienda, que es el único control serio que existe, porque significa que uno se cree tal condición hasta el punto de pagar y vivir por ello, aunque el informante no detalló el dato. Cuarenta mil artistas. Y eso sólo en España y sólo en la pintura y escultura, sin contar músicos, escritores, bailarines, actores de cine y teatro, columnistas... Si sumamos el total de todas estas manifestaciones, seguro que la cifra iguala a la de ciudadanos españoles, lo que confirmaría que este es un país de artistas.

Aunque, ¿qué entendemos por artista?. ¿Entendemos por tal lo mismo que entendieron los grandes clásicos de la antigüedad grecolatina? ¿Dante, Leonardo Miguel Ángel se sintieron, o fueron sentidos, como artistas en su momento? Yo no tengo constancia de que Cervantes, tan recordado este año, se definiera así y, es más, el término poeta lo usaban con todas las limitaciones y precauciones y, desde luego, lo de autodenominarse creador sólo comenzó a aparecer a partir de romanticismo. Hasta entonces, lo de pintar o escribir era, casi, cosa de oficio, como cuando hoy campechanamente decimos del fontanero, o del mecánico, o del dentista que es un artista.

Sinceramente, 40.000 artistas son demasiados artistas y aunque no sepamos muy bien lo que se entiende por tal, no podemos dejar de preguntarnos con Enrique Jardiel Poncela «Pero...¿hubo alguna vez cuarenta mil artistas?»

Certámenes

Premios de la Casa regional en La Coruña

Para el año 2005 la Casa de Castilla-La Mancha en la capital gallega ha convocado sus certámenes de literatura (que llega ya a la novena edición), fotografía y pintura (la octava). Cómo no, para este año el tema elegido es será el ingenioso hidalgo (¿saben a quién nos referimos?) y su tan nombrado centenario (recuerden que es el cuarto, no se nos vayan a confundir). Al mismo podrán acudir todos los artistas que lo deseen, sean socios o no de esta casa regional, y los premios serán de 900 euros para pintura y trofeos para los certámenes literario y fotográfico. El plazo de presentación termina el próximo 28 de febrero.

Advertisement for 'Nueva colección de novias' (New collection of brides) featuring a woman in a white dress. Text includes 'Anusionados contigo', 'Centro Moda C/ Jose Cobo 9 Cuenca', and 'NOVIAS'.

Publicaciones

Los afectos de Acacia Uceta

La Junta de Comunidades de Castilla - La Mancha y la Asociación de Escritores de la región han publicado 'Memorial de afectos'.

Aunque nacida en Madrid, Acacia Uceta (generación poética de 1950) se incluyó por derecho propio dentro de la literatura conquense, una tierra con la que estuvo toda su vida íntimamente unida y a la que cantó en sus obras en repetidas ocasiones, tanto en prosa como

en verso, siendo de hecho una de las pocas mujeres que han pregonado nuestra Semana Mayor.

Ahora, en 'Memorial de afectos' nos llegan algunos de sus últimos poemas en los que muestra sus quereles tanto a grandes figuras de la literatura universal (Pablo Neruda, Teresa de

Jesús, Vicente Alexandre, cómo no, Federico Muelas,...), como a los seres de su entorno entre los que no podía falta su esposo, el también poeta, Enrique Domínguez Millán, así como otros miembros de su familia (nietos, hijos,...).

La obra, prologada por Alfredo Villaverde, presi-

dente de la Asociación de Escritores de Castilla-La Mancha, pretende, en palabras del prologuista: «conservar vida la memoria de una gran escritora que compartió con su talento y su alegría de vivir los días de vino y rosas de nuestra juventud y los más reflexivos de nuestra madurez».



No te preguntes hasta dónde puede llegar.
Pregúntate hasta dónde estás dispuesto a llegar.

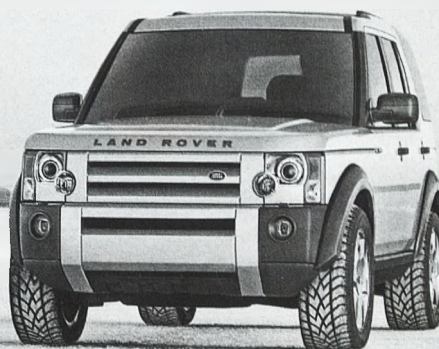

NUEVO DISCOVERY 3 DESAFÍA LOS LÍMITES

Es el momento de ir más lejos. Y no hay mejor forma de hacerlo que con el NUEVO DISCOVERY 3. Un vehículo donde la innovación tecnológica ha llegado más allá. Prueba de ello, su motor de gasolina 4.4 V8 de 299 CV y un par motor de 425 Nm o su versión turbodiesel 2.7 TDV6 de 190 CV y un par motor de 445 Nm. Equipado con suspensión neumática de altura variable en 3 modalidades. El revolucionario sistema de conducción 4x4 Terrain Response™ para 5 tipos de terreno. Caja de cambios automática/manual de 6 velocidades con reductora y hasta 2 bloqueos de diferencias. Y la seguridad de contar con hasta 8 airbags. NUEVO DISCOVERY 3 desde 43.900 €. Vayamos más allá.

TELLAUTO, S.A. Avda. de la Cruz Roja, s/n. Tel.: 969 230 200 16003 Cuenca.

**GARANTÍA
3 AÑOS**



www.landrover.es

NUEVO DISCOVERY 3. Consumo combinado: desde 9,4 l/100 km hasta 15 l/100 km. Emisiones de CO₂: desde 249 g/km hasta 354 g/km.



El profesor Reglá señalaba tres actitudes ante Europa en la política exterior española de la época coincidiendo con cada uno de los tres monarcas: "La apertura del imperio universal de Carlos I; el repliegue del imperio hispánico de Felipe II y el pacifismo, doblado de inoperante hegemonía dinástica, de Felipe III".

Y en medio de todo, como elemento entre condicionante y determinante, la religión, con la escisión europea en dos bloques, el protestante y el católico, Reforma y Contrareforma, con el Concilio de Trento (1545 - 1563) como referente obligado: primero como intento de conciliación de posturas y, finalmente, como radicalización de las mismas. Las guerras de religión terminarán en

tablas mientras España se impermeabilizaba ante el resto del pensamiento europeo, un pensamiento cada vez más adecuado a los nuevos usos económicos marcados por los nuevos tiempos.

La batalla de Lepanto ("La más memorable y alta ocasión que vieron los siglos pasados, ni esperan ver los venideros", escribió Cervantes) y la irónicamente conocida como Armada Invencible, ejemplifican los dos extremos de la fortuna exterior hispana. De "las vencedoras banderas del hijo del rayo de la guerra, Carlos V de felice memoria" a la derrota contra los "elementos" ingleses. Después, el claro inicio de la decadencia en el hermetismo y la cerrazón de la España de Felipe III.



Isabel I de Inglaterra



Martín Lutero



La flota de la Armada en el Canal de la Mancha.



Jacobo I de Inglaterra



Conferencia de Paz de Somerset House

Reforma
Contrareforma

1605 IV Centenario Don Quijote 2005

Si decimos sólo lo que no tiene, no hay nada más que decir.

320d Exclusive



¿Te gusta conducir?



BMW 320d Exclusive con el equipamiento más completo:

- 150 CV · 6 velocidades · Tapicería de cuero · Pintura metalizada
- Llantas de 16" · Faros antiniebla · Ordenador de a bordo · Radio Business y CD
- Servicio integral de mantenimiento durante 3 años.*

**Ahora puedes conducirlo por 240 € al mes, durante 35 meses
y una cuota final de 17.224 €. Plazo 36 meses, T.A.E. 6,87% y entrada 11.786,05 €.**

Tello Motor, S.A.

Avda. Cruz Roja, s/n.
Tel.: 969 23 02 00
Cuenca

www.bmw.es/tellomotor

Ejemplo de financiación para el modelo BMW 320d Exclusive, P.V.P. impuestos y mantenimiento* incluidos: 34.020,30 €. Entrada: 11.786,05 €. Plazo: 36 meses. 35 cuotas mensuales de 240 € y una cuota final de 17.224 €. T.A.E. 6,87%. Comisión de formalización (2,20%): 489,15 €. Importe a financiar: 22.234,25 €. Coste total de la operación: 37.919,20 €. Tipo nominal: 5,75%. Valor futuro garantizado (36 meses / 20.000 km. anuales): 17.004 €. En la última cuota puedes quedarte con el vehículo bien pagando la cuota final, bien abonando una cuota mensual y financiando el valor futuro garantizado (financiación sujeta a previa aprobación conforme a situación financiera y condiciones vigentes en el momento de solicitud), cambiarlo por uno nuevo o devolverlo (abonando una cuota mensual y siempre que se cumplan las condiciones del contrato y kilometraje pactado). Condiciones válidas hasta el 31/12/04. No acumulable a otras acciones promocionales. R.B.E. nº 2.834/04. Financiación ofrecida por BMW Financial Services Iberica EFC S.A.

* Incluye Contrato de Servicio Integral a 36 meses y 20.000 Km. anuales. Consultar condiciones para diferentes plazos o kilometrajes

Emissiones de CO₂: 153 gr/km. Consumo promedio: 5,7 l / 100 km
Foto mostrada con llantas de 17" opcionales

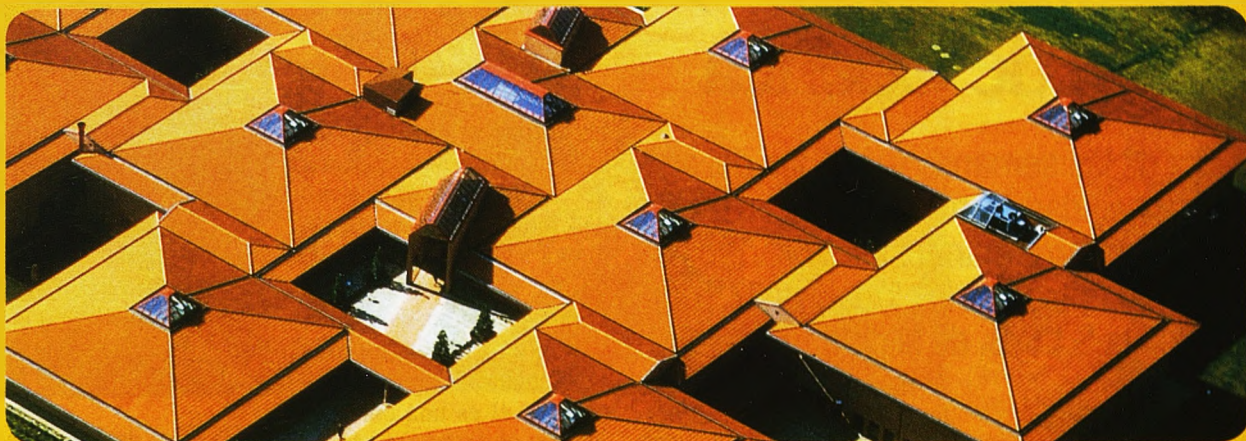

CUBIERTAS CUENCA

**PROYECTOS, OBRAS
Y CONTRATAS**

- Proyectos e instalaciones
- Estructuras y aislamientos
- Servicio Integral a Comunidades
- Servicio 24 horas
- Mantenimiento de cubiertas
- Reparación de fachadas

TECNICON

CONSTRUCCIÓN TÉCNICA

Construcciones
y
reformas en general

C/. Gregorio Catalán Valero, 2
16001 CUENCA

Tlf.: 969 23 23 25

Fax: 969 23 71 72

www.cubiertascuenca.com

E.mail: cubiertascuenca@terra.es



Las imágenes definen de una manera superficial los actos de la celebración a San Julián en su Ermita del Tranquilo y en la Catedral. En esta última, se pueden ver dos instantáneas muy próximas de la apertura del año Santo que ya tuvo lugar. No falta el detalle de la Caridad en forma de panecillos, ni tampoco el mimiconcierto de la B.M. en la Plaza Mayor.



El frío no impidió la celebración Jornada festiva en torno a San Julián, patrón de Cuenca

Fue una de las semanas más frías del año en nuestra ciudad. Pero, los devotos de San Julián volvieron a manifestar su cariño hacia el Santo Patrón de la ciudad, en El Tránsito y en la S.I.C.B. de la ciudad.

ENRIQUE BUENDÍA

Adornan al Patrón de la capital, San Julián de Cuenca, numerosas virtudes para que los 'Caminos' de hoy se queden sólo en lo 'vivido' en la Ermita que lleva su nombre en el paraje de 'El Tránsito', o en el acto institucional celebrado en la S.I.C.B. de la ciudad.

Muchos de los conqueses 'pasamos' de este conocimiento de aquellos mo-

tivos y también, las razones, que hacen verdaderamente entendible el porqué, Julián, el obispo segundo de Cuenca llegara a ser designado años después de su muerte (28 de enero de 1208) con el título más importante que existe en el ámbito de la identidad religioso-popular de la ciudad, nada menos que Patrón del pueblo de Cuenca.

Porque nuestro Santo Obispo mantiene 'viva' la esperanza de la fe en un mi-

lagro de tiempos mejores, cuando la 'peste' recorre las tierras conqueses causando muerte y desolación por doquier. Y él, viajero de la provincia, mostró su carácter yendo a aquellos lugares donde se le necesitaba, aportando dineros de la curia, incluso de las propias donaciones.

Porque el obispo Julián es siempre ejemplo a seguir de ecuanimidad, en una ciudad todavía sin 'asentar' la nueva vida conquistada, y donde viven en cercanía familias musulmanas, judías y cristianas, con toda su problemática religiosa y cultural. Y él es una continua oferta en la búsqueda de diálogo que posibilite la vida en paz.

Porque en tierras recién conquistadas, la guerra deja sus secuelas de tierras quemadas, cosechas consumidas por unos y por otros, con economía empobrecida, donde moros y cristianos seguían guerreando por el poder de la tierra. Así que el hambre era el 'pan nuestro de todos los días' entre el pueblo llano, sometido to-



avía a los desbarajustes de un territorio fronterizo. Nuestro Obispo no cesa en atender las necesidades de los más pobres sin distinción, convirtiendo el legado que Alfonso VIII le dio para su mitra en dinero para sus gentes, para los que necesitan de su atención.

Porque con todo lo anterior, y otras cosas no contadas, aún tenía tiempo para hacer 'escalada' con su amigo Lesmes, buscando el re-



tiro para hacer más directa su oración, en las alturas de la Hoz del Júcar, en la cueva que está por encima de la Ermita donde le veneramos; allí, junto Lesmes, tejía las cestillas de mimbrres que luego eran vendidas y conseguido un 'plus' adicional para la ayuda a los recursos del Obispado y a la atención de los necesitados.

Porque recorrió su diócesis de arriba abajo, cono-

ciendo y aportando su granito en la mejora de la vida del medio rural; quedan detalles de su paso por diferentes localidades conquenses, en la tradición oral, en leyendas relativas a diferentes anécdotas y milagros realizados...

Llegado a Cuenca cuando el rey Alfonso VIII otorga a la ciudad su Fuero, un escrito regulador de la vida entre personas del nuevo territorio, en el que es con-

sejero de su rey en puntos de la redacción; trabajó con denuedo entre los componentes del Cabildo, para mejorar la Constitución de su funcionamiento, que por entonces se vivían tiempos de prebendas y desarreglos ministeriales. Y...

Este es el quehacer de nuestro Santo Patrón, que llegaba a la ciudad desde Burgos, después de que fuera nombrado a los 68 años, Obispo de Cuenca, por el

Papa Celestino III; un Santo varón para tiempos har-to difíciles; real, muy nuestro, como dicen los jareños que les ocurre con su Pa-trona Santa Teresa.

A él le dedicamos las Ferias y Fiestas en Agosto, que para 'su recuerdo' pa-san con relativa pena. El día de su muerte es el 28 de enero. Los conquenses lo seguimos celebrando en sendos espacios por él san-tificados, uno, donde se retiraba para orar y reflexio-nar, en busca de soluciones a los problemas de su dió-cesis, y en el plano anecdó-tico confeccionaba las ces-tillas de mimbre y el otro, el oficial, donde vivía habitual-mente en su residencia de la Catedral de Santa María.

Con 70 años va y viene hasta el Paraje 'El Tranqui-lo'. Para mí que este hom-bre de su tiempo debía tener una vitalidad extraordi-naria con la edad de refe-rencia. Lo digo, por el enorme esfuerzo de la distancia a recorrer desde su vivien-da oficial hasta la Cueva del Tranquilo.

¡Loor a San Julián!

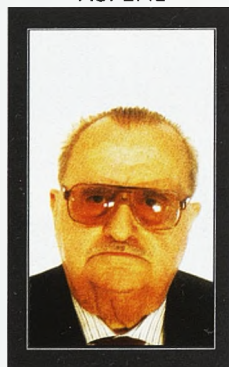

Emisión:

Bicentenario de la Expedición de la vacuna de la viruela

Con la emisión de un sello que recuerda el histórico acontecimiento de trasladar la vacuna para campañas de vacunación, se conmemora el Bicentenario de la Real Expedición de la vacuna de la viruela, este acontecimiento tuvo lugar el 30 de Noviembre de 1803 en que zarpó de La Coruña la expedición filantrópica que llevaba la vacuna de la viruela al continente americano y a Filipinas.

La expedición iba dirigida por el doctor Francisco Javier de Balmis, médico de la corte en compañía del doctor José Salvany con varios ayudantes, enfermeros, practicantes y 22 niños para que sirvieran de agentes portadores de virus de la viruela.

Jenner, Eduard (1749-1823) médico británico que descubrió la vacuna contra la viruela y allanó el terreno para la aparición de la inmunología. Nació el 17 de Mayo de 1749 en Berkeley, Gloucestershire, siendo un excelente observador de la naturaleza desde que era un niño; trabajó nueve años como aprendiz de cirujano desplazándose a Londres para estudiar anatomía y cirugía con el famoso cirujano John Hunter re-

gresando después a Berkeley para convertirse en médico rural durante el resto de su vida.

La viruela una de las principales causas de mortalidad en el siglo XVIII, se trataba en aquellos tiempos mediante inoculación, en personas sanas, con sustancias extraídas de las pústulas de quienes padecían la enfermedad, con resultados fatales. Inyectó el virus a un niño, transcurridas seis semanas después, volvió a inocularle el virus de la viruela con resultados positivos; en 1798 tras éxitos conseguidos escribió investigaciones acerca de las causas y efectos de las vacunas de la viruela, obra en la que introdujo el término virus. Jenner tuvo que enfrentarse con una gran resistencia de la gente y argucias por parte de



los profesionales a la hora de hacer públicos sus descubrimientos, sin embargo, su procedimiento fue muy pronto aceptado y la mortalidad debida a la viruela disminuyó de forma drástica, 75 años después el químico francés Louis Pasteur abrió el camino para la inmunología y el descubrimiento de las vacunas preventivas.

DATOS TÉCNICOS

- Fecha de emisión: 30 de Noviembre de 2004.
- Procedimiento de Impresión: Calcografía.
- Papel: Estucado, engomado, mate fosforescente.
 - Dentado: 13 3/4.
- Formato de los sellos: 40,9 x 28,8 mm. (horizontal).
 - Efecto del pliego: 50.
 - Tirada: 1.000.000
- Valor postal: 0,77euros.

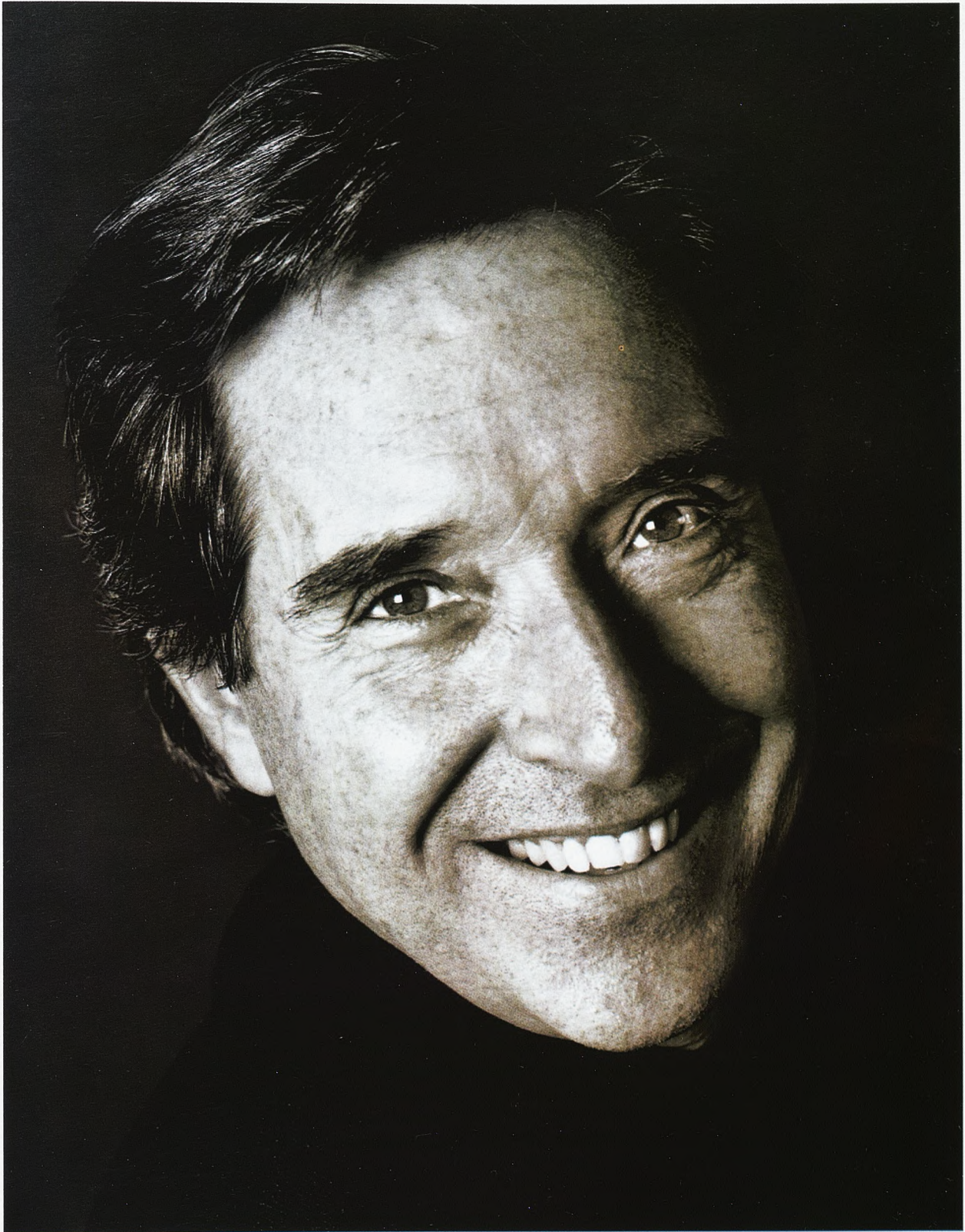

LA REALIDAD TIENE DOS CARAS.
PERO SÓLO UNA VOZ.

PASE LO QUE PASE, IÑAKI GABILONDO ESTÁ PARA CONTARLO EN HOY POR HOY.
LUNES A VIERNES, DE 6 A 12.30 H.



Otra forma de vivir

Buenvista

Residencial



**2ª fase ya
a la venta**



GRUPO
INMOBILIARIO

Hogares de Calidad

INFORMACIÓN Y VENTA

Fermín Caballero, 7-1º - Cuenca Tel. 969 226 211 - 969 226 212

www.grupogv.com

Financia

