

Lanza

Semanario de La Mancha

JUEVES, 29 DE JULIO DE 2021
AÑO LXXVII - II ÉPOCA - Nº 25.234
EJEMPLAR GRATUITO

PUBLICACIÓN CONTROLADA POR 

MICROMOVILIDAD LA CLAVE DEL DESPLAZAMIENTO EN ZONAS URBANAS

EL USO DE LOS SISTEMAS DE MOVILIDAD PERSONAL ESTÁ PLENAMENTE CONSOLIDADO EN CIUDAD REAL Y CADA VEZ ES MÁS FRECUENTE CRUZARSE CON USUARIOS DE ESTE TIPO DE VEHÍCULOS. PERO EL AUGUE DE ESTE MEDIO DE TRANSPORTE, ADEMÁS DE FACILITAR EL DESPLAZAMIENTO DE LOS CIUDADANOS Y HACER LAS CIUDADES MÁS SOSTENIBLES, ESTÁ FAVORECIENDO LA CONSOLIDACIÓN DE UN SECTOR ECONÓMICO DEDICADO A LA VENTA, ALQUILER Y MANTENIMIENTO DE ESTE SISTEMA DE LOCOMOCIÓN.

Esta semana

4

ACTUALIDAD

EL AUGE DE LOS PATINETES ELÉCTRICOS EN CIUDAD REAL



8

SOCIEDAD

MASÍAS: "SEGUIMOS TRABAJANDO PARA QUE LA PANDORGA SEA DECLARADA FIESTA DE INTERÉS TURÍSTICO NACIONAL"

10

SOCIEDAD

33 años como referente de la historia de las hamburguesas en Ciudad Real

16

FERIAS Y FIESTAS 2021

CARLOS ORTIZ: "LA FERIA ES POSIBLE GRACIAS AL COMPROMISO DE MUCHAS PERSONAS Y ESO PARA MÍ TIENE MUCHO VALOR"

CUADERNILLO
CENTRAL

ESPECIAL

POLÍGONOS INDUSTRIALES



18

EL CAMPO

ACTUALIDAD DEL SECTOR AGRÍCOLA

21

ACCESO A LA CALLE

RECUERDOS, SUEÑOS, PENSAMIENTOS, DE CARL GUSTAV JUNG
ESCENAS DE CINE MUDO, DE JULIO LLAMAZARES

22

DEPORTES

Laura Cabanes, tricampeona de España de natación en su año más difícil

26

OPINIÓN

Diego Peris
Villalba de Calatrava. Conjunto Histórico
Francisco Javier Soria
Una aventura

29

MOTOR

Últimas novedades del sector de la automoción. Coches, motos y camiones

33

BELLEZA

Depresión (III)

34

VARIOS

Estrenos de TV y Cine, teléfonos de interés y horarios de misa

Síguenos y compártenos en www.lanzadigital.com y en:



@diario.lanza



@lanzadigital



@lanzadigital



Lanzadigital

Lanza
Semnario de La Mancha

Edita: Entidad Pública Empresarial Diario Lanza. DEPOSITO LEGAL: CR 595-2017. DIRECTORA: Conchi Sánchez Hernández. GERENTE: Mónica Pereira Hierro. ADJUNTOS A LA DIRECCIÓN: Raúl Gratacós y Carlos Muñoz de Luna. REDACCIÓN: Laura Espinar, Belén Rodríguez, Aurora Galisteo, José M. Izquierdo, Arsenio Ruiz, Juan C. Chinchilla, Julia Yébenes, Raúl Fernández, Cruz J. Corchero, Graci Galán

(Puertollano) y M. Guerrero (Valdepeñas). Fotografos: J. Jurado, C. Manzano y E. Rosa. Maquetación: Antonio Luengo. DEPARTAMENTO COMERCIAL: Ronda del Carmen, s/n. 13002 Ciudad Real. Telf. 926 274696. Exclusiva publicidad nacional: EDITIN S.L. Exclusivas. C/ Esmeralda, 14 local. 28026 Madrid. Telf: 915770355. REDACCION y ADMINISTRACIÓN: Ronda del Carmen s/n. Telf: 926 274690.13002 Ciudad Real. redaccion@lanzadigital.com

La micromovilidad se asienta en el entorno urbano



CLARA MANZANO

Cerramos el mes de julio con cierto desconcierto sobre la **pandemia** que hace año y medio puso patas arriba la vida de la población mundial y que hoy se resiste a desaparecer a pesar de los esfuerzos sanitarios para erradicarla.

Desconcierto sobre todo en España, un país en el que la enfermedad no remite a pesar de que con el 54% de su población con la pauta completa se ha colocado a la cabeza del ranking en la vacunación contra el virus.

Con más de **26 millones de personas** vacunadas en estas condiciones supera a países como Reino Unido, Estados Unidos, Alemania o Francia, pero no consigue controlar el índice de incidencia de la enfermedad, que comenzó julio con 134 casos por cada 100.000 habitantes, después de meses de continuos descensos, y lo cierra con una cifra en torno a los 700. Desesperante.

Pero entre los que elaboramos este semanario prevalece el ánimo de ofrecer momentos de sosiego alejados de las tensiones de la información diaria y una **visión diferente** sobre el mundo que nos rodea.

Este es uno de los motivos por el que dedicamos la portada y el reportaje de apertura a la **micromovilidad urbana** y la importancia que ha adquirido en los últimos años hasta perfilarse como el 'núcleo duro' del transporte en nuestras ciudades.

El patín eléctrico se ha convertido en el referente de los vehículos de **movilidad personal** que permite llevar hasta sus últimas consecuencias las ventajas de esta micromovilidad.

En grandes zonas urbanas, patines y bicicletas son los encargados de solventar el problema de las **distancias cortas** como son el primer y último kilómetro de un trayecto largo realizado con transporte público.

Pero en Ciudad Real, por su tamaño intermedio, el patín eléctrico es un **medio de transporte personal** que no necesita combinarse con ningún otro.

De este y otros aspectos del sector hemos hablado con **Antonio Arroyo**, propietario de un negocio de venta, alquiler y reparación de patines eléctricos que comenzó en la red y que hoy ya dispone de una tienda física en la capital.

Arroyo se ha visto gratamente sorprendido por la gran cantidad de usuarios con los que se ha encontrado en Ciudad Real. Además de promover **ciudades más sostenibles** y dar respuesta a los problemas de movilidad, el patín eléctrico y los vehículos de movilidad personal han impulsado un sector económico de gran proyección futura, con capacidad para generar riqueza y puestos de trabajo.

Lo que hace unos años se contemplaba con un simple juguete para distracción de los más jóvenes hoy es un medio de transporte alternativo consolidado, que utilizan mayoritariamente personas de entre 25 y 40 años, aunque por arriba la edad va en ascenso, y que necesita de una **inversión escasa** para llevarlo a cabo: una mínima protección de seguridad y unos 400-500 euros para disponer de un patín en el que se pueda confiar.

También traemos esta semana a nuestras páginas la peripecia personal de **Rafael de la Cruz**, un empresario hostelero que ha conseguido consolidar en Ciudad Real uno de los negocios más longevos del sector en la actualidad, muy apreciado por los vecinos y clientes.

Burger Rayfer celebra este año sus 33 años como referente de las hamburguesas, afianzado como un proyecto sólido y que, en palabras de su creador, está "con más fuerza que nunca" a pesar de las dificultades de un sector fuertemente golpeado por la pandemia y muy competitivo.

Tal vez la afición de Rafael de la Cruz por el boxeo, un deporte noble y sacrificado, sea la clave del éxito para llevar adelante esta empresa en el que la **perseverancia** y no ceder nunca ante las dificultades han sido la guía de este hostelero, que cuida mucho a sus clientes y se rodea del mejor equipo con jóvenes profesionales.

Espero que estos dos reportajes y el resto del contenido que hemos seleccionado esta semana para elaborar **Lanza** sean de tu agrado y te proporcionen momentos de reflexión y relajación durante los próximos siete días.

Y no olvides **seguirnos en nuestra web y redes sociales** donde a diario encontrarás toda la información de actualidad.

Feliz semana

R. Gratacós

Adjunto a la dirección de Lanza

Actualidad





El auge de los patinetes eléctricos en Ciudad Real

Texto: Carlos Monteagudo
Fotos: Elena Rosa

El uso de los sistemas de movilidad personal y medios particulares de transporte está ya plenamente consolidado en Ciudad Real. De hecho, cada vez es más frecuente cruzarse a usuarios de este tipo de vehículos.

El coche y la moto venían siendo los medios de transporte más utilizados para moverse por la ciudad. Sin embargo, las ciudades están cambiando y también la manera de desplazarse por ellas. Cada vez es más frecuente cruzarnos por la calle a personas montadas en patinetes eléctricos, un medio de transporte en pleno auge y que, cada vez, llena más los cascos urbanos de las ciudades.

Los beneficios a la hora de usar el patinete eléctrico son varios: mucho más barato que los medios de transporte clásicos, la rapidez para llegar de un lugar a otro y su eficiencia energética, además de no pagar por aparcarlo ni perder tiempo buscando aparcamiento. Por todo ello, el uso de patinetes eléctricos es cada vez más común y está en auge.

Este auge ha provocado que comiencen a implantarse negocios enfocados a los patinetes

eléctricos, como el que ha puesto en marcha Antonio Arroyo en Ciudad Real capital, concretamente en la avenida de La Mancha, donde ha montado un negocio enfocado a la venta, alquiler y reparación de estos nuevos medios de transporte, aunque previamente ya había iniciado su andadura a través de internet.

En el mes de diciembre fue cuando este ciudarrrealense decidió emprender esta aventura debido a su pasión por el mundo de la electrónica y también debido al auge de este tipo de sistemas de movilidad, denominados VMP (Vehículos de Movilidad Personal). Sobre la implantación del patinete eléctrico en Ciudad Real, el gerente de la tienda considera que «está bastante bien posicionado» en cuanto a su uso. «Creía que había bastantes menos, pero desde que emprendí este negocio me estoy dando cuenta que hay muchísimos usuarios de patinete eléctrico», comenta.

Ciudad amigable con el monopatín y la bicicleta



Pese a no existir el carril bici en Ciudad Real, los usuarios de los patinetes eléctricos creen que la capital provincial es una ciudad «amigable» con el monopatín. «No ha carriles bici, pero tenemos una ciudad bastante amigable en la que se suele respetar a los usuarios de este tipo de transporte, como a las bicicletas, por ejemplo», lo que implica que cada vez haya más personas que apuestan por este tipo de aparatos para moverse por la ciudad, indica Arroyo, que, como no podía ser de otra forma, también es usuario asiduo del patinete eléctrico.

Beneficios del patinete

No contamina, el coste de inversión es infinitamente más bajo que el que se realiza al adquirir un coche o una motocicleta, y la posibilidad de movimiento evitando las saturaciones de tráfico propias del centro de las ciudades son los principales beneficios de estos aparatos. «Puedes meterte por donde quieras, puedes aparcar donde quieras y puedes subirlo a la oficina o a tu casa», explica el gerente de Narro.

Perfil de usuario

El patinete, hasta los últimos años, siempre se asociaba a algo similar a un juguete. Sin embargo, el avance de la tecnología, que ha permitido dar una mayor autonomía a éstos y dotarles



de más velocidad, lo ha convertido en un medio de transporte alternativo. Ello ha hecho que el usuario que, a día de hoy, utiliza este medio de transporte sea la horquilla que va de entre los 25 años de edad a los 40, aunque cada vez hay personas de más edad que se atreven a utilizarlo.

El gerente de la tienda explica que ha habido muchas marcas que han hecho creer a los consumidores que puedes tener un patinete de calidad por poco más de 100€, aunque, como de sobra es conocido, lo barato siempre sale caro. «Un patinete con las prestaciones adecuadas parte de los 400-500 euros, de ahí para arriba. Tienes que tener en cuenta que es un aparato con el que a diario vas a recorrer 10 kilómetros para ir a trabajar», añade.

Regulación

El 'boom' de este tipo de vehículos se produjo antes de que existiera una regulación al respecto; de hecho, fue el pasado mes de enero cuando entró en vigor la nueva normativa de la Dirección General de Tráfico (DGT), que está a expensas de ampliarse y que, entre otras cuestiones, establece la prohibición de circular por las aceras y a una velocidad superior a 25 kilómetros por hora.

En el caso concreto de Ciudad Real capital, los patinetes eléctricos o cualquier otro VMP están equiparados a las bicicletas, por lo que las condiciones generales de uso, circulación y prioridad de los vehículos de movilidad personal serán las mismas que las previstas en la normativa vigente para las bicicletas, y en las disposiciones establecidas en esta ordenanza.



ESCENARIOS DE VERANO ALCAZAR DE SAN JUAN

noches de julio y agosto Todos los espectáculos son a las 22:00 h.

www.patronatoculturalalcazar.org

#EsAlcázar



MASÍAS: “SEGUIMOS TRABAJANDO PARA QUE LA PANDORGA SEA DECLARADA FIESTA DE INTERÉS TURÍSTICO NACIONAL”

Texto: Carlos Monteagudo / Fotos: Elena Rosa

Cómo será La Pandorga este año?
Respuesta.- La verdad es que de todos es sabido que este año seguimos con esas restricciones, esas medidas de seguridad y esas recomendaciones sanitarias, por lo que La Pandorga se celebrará en un formato más amplio que el año pasado, pero mucho más reducido que una Pandorga tal y como la conocemos.

P.- ¿Cree que la gente responderá cívicamente durante estos días?

R.- Tengo la esperanza puesta en el comportamiento de los vecinos. Ya el año pasado lo hicieron bien, aunque también eran circunstancias muy diferentes... Pero yo confío mucho en el comportamiento y en esa actitud de respeto, responsabilidad y coherencia.

P.- ¿Cuáles serán las actividades principales de La Pandorga?

R.- Este año la novedad es que se vuelve a retomar el nombramiento del Pandorgo y la Dulcinea, que no se hizo el año pasado por la pandemia. Se hará de una manera muy reducida, en la Plaza de los Mercedarios, en un acto de tres cuartos de hora de duración. A partir de ahí, haremos un pequeño desfile hasta la catedral. Ese será el acto principal, aunque además también hemos ofertado otras actividades para todos los públicos, como las conferencias organizadas por la Hermandad de Pandorgos, las actividades para los más pequeños, así como diferentes espectáculos musicales que se realizarán para festejar, en la medida de lo posible, esta festividad.

P.- Estaban planeando el cambio del lugar del Concurso de Limoná, pero esto se ha visto paralizado por la pandemia...

R.- Así es. Ya en 2019 vimos que nos quedábamos muy cortos con su celebración en el Auditorio La Granja y estábamos pensando en cambiarlo de ubicación. Una de sus posibles ubicaciones sería en el entorno del campo de golf del Larache. Ahora, se ha quedado en 'stand by', aunque esperamos que lo podamos retomar el año que viene, porque queremos ofertar este concurso para que pueda participar todo el mundo que quiera, sin un 'numero clausus' como pasaba hasta ahora.

P.- ¿Se continúa trabajando para que La Pandorga sea declarada Fiesta de Interés Turístico Nacional?

R.- La semana pasada me reuní con el presidente de la JCCM, Emiliano García-Page, y con varios miembros de su gobierno y uno de los temas a tratar fue ese. Es verdad que hemos perdido y vamos a perder dos pandorgas de impactos nacionales, pero no cejamos en el intento, en la labor y en el trabajo de que la Pandorga sea declarada Fiesta de Interés Turístico Nacional.

P.- ¿Se lo plantea como un objetivo antes de que finalice la legislatura?

R.- No habría algo que me llenase de alegría como que pudiésemos decir que La Pandorga sea declarada de Fiesta de Interés Turístico Nacional, aunque en 2022 creo que será demasiado prematuro, sobre todo, teniendo en cuenta que en estos dos últimos años nos hemos encontrado con una pandemia mundial. Estos dos últimos años van a ser de pocos impactos, aunque estamos haciendo lo que podemos por promocionar nuestra fiesta.

Espero que en 2022 podamos hacer una Pandorga al uso y, si no al 100%, al 95% para que en 2023 llegue esa tan ansiada declaración.

P.- ¿Para ser declarada Fiesta de Interés Turístico Nacional, no se debería de trabajar, como ya se ha propuesto en alguna ocasión, que el día 31 de julio o el 1 de agosto fuera festivo local?

R.- Sobre la festividad en La Pandorga, es un tema que se ha venido hablando durante muchos años, pero hay que hacer un encaje de bolillo, porque solo tenemos dos días de festivos locales y habría que prescindir de alguno de ellos y de ninguno queremos prescindir. El hacerlo festivo no es tanto la voluntad política del Ayuntamiento, sino llevarlo a cabo con muchísimos agentes sociales y con la población.



Es difícil, pero siempre he reivindicado que si quieres que declaren una fiesta de Interés Turístico Nacional que mejor manera que sea festivo para que la gente pueda vivirla con relajación.

P.- ¿Cómo se abordará la seguridad durante La Pandorga, teniendo en cuenta que de lo que se trata es de evitar botellones durante la noche del 30 y 31?

R.- La semana pasada tuvimos la Junta de Seguridad y los dispositivos van a ser los mismos que si hubiera una Pandorga normal, con el fin de disuadir esos conatos de botellones o actuaciones que no van con la normativa. Espero que, al igual que el año pasado, que fue una Pandorga muy tranquila, este año se siga en la misma línea.

P.- ¿Qué mensaje traslada a la ciudadanía para vivir estos días?

R.- Lo que digo siempre, que nuestras tradiciones y costumbres pueden celebrarse desde la responsabilidad y adaptarnos a las circunstancias sin dejar esa fecha vacía en el calendario, cuando ya nos hemos demostrado que se pueden recuperar ciertas actividades de la vida cotidiana. Nuestra costumbre también tiene que ser segura, por tanto, el mensaje es de vivirla con la responsabilidad, anudarse ese pañuelo de yerbas al cuello y ponernos esa camiseta blanca. En definitiva, que nos sintamos de Ciudad Real en el más amplio de los sentidos.

¡Nos volvemos a reencontrar!

PANDORGA

2021 Ciudad Real,
31 de Julio

Excmo. Ayuntamiento de Ciudad Real
Fiesta Declarada de Interés Turístico Regional



EXCMO. AYUNTAMIENTO
DE CIUDAD REAL

No se realizarán actos masivos

Actuemos con responsabilidad





33 AÑOS COMO REFERENTE DE LA HISTORIA DE LAS HAMBURGUESAS EN CIUDAD REAL

Texto: Fran Solís
Fotos: Carlos Díaz

El Burguer Rayfer, situado en la calle Hidalgos, se encuentra de aniversario y se ha convertido en uno de los establecimientos hosteleros más longevos de la capital manchega

Desde pequeño Rafael de la Cruz siempre soñó con montar una hamburguesería en Ciudad Real. Un día, cuando Rafa vivía por la céntrica calle Infantes, subió al campanario de la Catedral y allí le comentó a sus amigos que de mayor quería tener una hamburguesería. Y ese deseo de la infancia no solo se convirtió en una realidad, sino que, a día de hoy, aún perdura muy sólido y con más fuerza que nunca. 33 años avalan a la hamburguesería Rayfer, un negocio que ya se ha convertido en un auténtico templo gastronómico para los amantes de este tipo de comida en Ciudad Real.

Rafa no lo tuvo fácil a la hora de montar su restaurante, un negocio que ya es uno de los más duraderos de cuantos conviven en la capital

manchega. Quizá su afición por el noble y sacrificado deporte del boxeo también le ha servido para ser perseverante, no ceder ante las dificultades y poder superar todas las adversidades que le ha ido deparando la vida dentro del terreno profesional.

La historia del mítico Burguer Rayfer se remonta más de tres décadas en el tiempo. Por aquel

“Con el tiempo el negocio fue a más y decidí ir ampliando el local, a la vez que introduje otros productos como platos combinados, baguettes, etc.”

entonces, Rafael de la Cruz era el encargado de una sala rociera ubicada en la ciudadrealeña calle Calvario. Un buen día se puso en contacto con Fernando Romero, con quién le unía una gran amistad y entre los dos decidieron montar una hamburguesería dentro de un local situado en la calle Hidalgos (el mismo donde aún perdura Rayfer). Así, con mucho sacrificio, pero con más ilusión, decidieron embarcarse en el apasionante pero siempre sacrificado mundo de la hostelería. Y ahí también surgió el nombre de Rayfer, de la unión de los nombres de Rafael y Fernando. “Por aquella época solo ofrecíamos a nuestros clientes hamburguesas, sándwiches y perritos”.

Pero Fernando tan solo aguantó en esta aventura diez meses, motivo por el cual tuvieron que partir el negocio. Y lo que comenzó siendo un proyecto de dos personas derivó en que Rafael se convirtió en el único ‘capitán’ al mando para





llevar el establecimiento a buen puerto.

“Con el tiempo el negocio fue a más y decidí ir ampliando el local, a la vez que introduje otros productos como platos combinados, baguettes, etc.”

Rafael confiesa que el camino hasta llegar aquí no ha sido fácil. Es más, todavía sigue reconociendo que se trata de un oficio muy sacrificado. Pero continúa sintiendo una gran satisfacción cada vez que los clientes hablan bien de sus productos, de la atención prestada en el servicio y de la calidad recibida.

“La clientela que tenemos ha sido lo mejor que me ha pasado en mi vida. Por ello, hay que cuidarla y darle lo mejor. Y ahí es donde aspectos como la imagen y el hecho de ofrecer un servicio profesional y de calidad desempeñan un papel fundamental”.

El propietario del negocio también es consciente de la importancia que tiene el rodearse del mejor equipo profesional. “Somos todos como un gran equipo. Cada uno sabe la función que tiene que desempeñar para que todo funcione correctamente. Me enorgullezco del equipo que tengo, y soy consciente de que sin ellos no habría llegado hasta aquí”.

Por este hecho, Rafael no considera que tenga trabajadores dentro de su establecimiento,

sino que los define como una familia. “Aquí no hay jefe, pues todos somos compañeros. Evidentemente tiene que haber una persona que marque las pautas, que soy yo mismo. Pero todos somos como una gran familia. Y el equipo profesional que tengo es de lo mejorcito que hay en Ciudad Real”.

Con el paso del tiempo, Burguer Rayfer, cuyo local ha experimentado hasta cinco importantes reformas, también ha ido incrementando su oferta gastronómica, ofreciendo además de los ya comentados perritos, hamburguesas, sándwiches, platos combinados y baguettes, otros complementos como alitas, nuggets y finger de pollo, aros de cebolla, tres tipos de patatas, chuletón de vaca, costillares, hamburguesa de pollo, hamburguesa de buey, etc. La carta también se encuentra adaptada a las intolerancias alimentarias o alergias.

El secreto del éxito de la hamburguesa Rayfer

Pocos burguer pueden presumir de que su producto estrella permanezca, altivo e impasible, durante 33 años en el tiempo, utilizando los mismos ingredientes que le dieron fama y sin perder ni un ápice de su calidad, esencia y sabor. Ese no es otro que la hamburguesa ‘Rayfer’, un producto que ya permanece instalado en la memoria de muchos ciudadañes y visitantes que un buen día decidieron probar el sabor de esta hamburguesa para experimentar

La hamburguesa Rayfer sigue utilizando el mismo pan que llevaba hace 33 años. Y la composición de la carne, que también sigue siendo la misma, se ha convertido en un secreto que tan solo conocen Rafael de la Cruz y el fabricante

CDAD. DE REGANTES DEL PANTANO ESTRECHO DE PEÑARROYA
C/ Tejera, 11 - 13710 Argamasilla de Alba (Ciudad Real)

BERNABÉ RUIZ LÓPEZ, PRESIDENTE DE LA COMUNIDAD DE REGANTES DEL PANTANO DEL ESTRECHO DE PEÑARROYA.

HACE SABER:

Que, en virtud de lo dispuesto en el Art. 50 de las Ordenanzas de ésta Comunidad de Regantes, se convoca a todos los miembros de la misma a la reunión que tendrán lugar en el salón de actos de nuestras oficinas en Calle Tejera, 11 de Argamasilla de Alba el próximo día 8 de agosto del año en curso a las 9:00 horas en primera convocatoria y a las 09:30 horas en segunda, siendo válidos los acuerdos que se adopten, sea cual fuere el número de asistentes.

En ambas Juntas Generales se tratarán exclusivamente (Art. 58) los asuntos previstos en el siguiente:

ORDEN DEL DÍA DE LA JUNTA GENERAL ORDINARIA ANUAL

- 1º) Lectura y aprobación, si procede, del acta de la sesión anterior
- 2º) Examen y aprobación, si procede, de la Memoria de Actividades desarrolladas durante el ejercicio anterior.
- 3º) Examen y aprobación, si procede, de la liquidación del presupuesto de gastos e ingresos del ejercicio anterior.
- 4º) Examen y aprobación, si procede, del proyecto de presupuesto de gastos e ingresos para el año 2021 redactado por la Junta de Gobierno.
- 5º) Examen y aprobación del reparto, entre los regantes, del agua que se disponga y que le sea adjudicada a la Comunidad por la Confederación Hidrográfica del Guadiana.

6º) Ruegos y preguntas.

ORDEN DEL DÍA DE LA JUNTA GENERAL EXTRAORDINARIA

- 1º) Modificación del punto 50 de las ordenanzas.
- Redacción actual** “La Junta General se reunirá con carácter ordinario el tercer domingo de febrero de cada año; y de forma extraordinaria, siempre que lo acuerde la Junta de Gobierno o lo soliciten de ésta por escrito la mayoría de los votos de la Comunidad”.
- Redacción propuesta** “La Junta General se reunirá con carácter ordinario cuando lo acuerde la Junta de Gobierno y siempre dentro del primer semestre del año; y de forma extraordinaria, siempre que lo acuerde la Junta de Gobierno o lo soliciten de ésta por escrito la mayoría de los votos de la Comunidad”.

2º) Estudio y acuerdos sobre las inversiones a realizar de la solicitud de ayudas al PDR 2019

3º) Estudio y acuerdos, sobre la firma del convenio con SIEASA para la conexión de las balsas de regulación 1 y 2 con el embalse.

4º) Elección reglamentaria de Vicepresidente de la Comunidad, cinco vocales y cinco suplentes para la Junta de Gobierno, así como un vocal y dos suplentes para el Jurado de Riegos.

Lo que se hace público para general conocimiento y efecto de los interesados.

Argamasilla de Alba, a veintiuno de julio de 2021.
Fdo.: Bernabé Ruiz López

un universo de sensaciones, sabores, texturas y colores.

La hamburguesa Rayfer sigue utilizando el mismo pan que llevaba hace 33 años. Y la composición de la carne, que también sigue siendo la misma, se ha convertido en un secreto que tan solo conocen Rafael de la Cruz y el fabricante, que permanece fiel desde el primer día, al igual que el carnicero. “Durante las más de tres décadas de historia que tenemos, sigo trabajando casi con los mismos proveedores que tenía cuando empecé. La mayoría son de la provincia de Ciudad Real, aunque también hay alguno de otras partes de Castilla-La Mancha”.

Parece mentira que una cosa tan pequeña, pero tan grande a la vez, pueda transmitir esas sensaciones con tan solo probarla. Pero eso es exactamente lo que consigue esta hamburguesa que

también lleva como ingredientes jamón york, huevo, bacon, lechuga, tomate, cebolla, pepinillos, anchoas y queso. No es de extrañar que la hamburguesa Rayfer siga siendo la más vendida dentro del establecimiento. Y eso que no ha su-

“Nosotros, afortunadamente, nos hemos ido defendiendo. Durante la pandemia tuve que cerrar durante unos 50 días. Y en los primeros momentos nos tuvimos que dedicar únicamente al servicio a domicilio, ya que no podíamos abrir el interior del local”

frido variación alguna en sus 33 años de vida.

Con el fin de ser transparentes al cien por cien, y para que la calidad y la limpieza que se emplea en el establecimiento permanezca visible, aquellos clientes que lo deseen pueden comprobar todo el proceso de elaboración, es decir desde que el producto empieza a abrirse hasta que se elabora, se compone y se monta en el plato, puesto que la cocina se encuentra a la vista del público.

En la actualidad la plantilla de Rayfer está formada por 16 trabajadores, los cuales se turnan para que este negocio pueda abrir todos los días de la semana de lunes a domingo, pues tan solo cierra sus puertas el 24 y el 31 de diciembre.

Periodo de pandemia

La llegada de la COVID también supuso un serio contratiempo para todo el sector hostelero.



“Nosotros, afortunadamente, nos hemos ido defendiendo. Durante la pandemia tuve que cerrar durante unos 50 días. Y en los primeros momentos nos tuvimos que dedicar únicamente al servicio a domicilio, ya que no podíamos abrir el interior del local”.

Importancia de las redes sociales

Rafael de la Cruz es consciente a su vez de

que, a pesar de aquellos periodos nostálgicos en los que el ‘boca a boca’ era lo que primaba, las redes sociales se han convertido en la actualidad en una pieza fundamental dentro de los negocios. “Son lo que mejor funciona hoy en día. De hecho, hace unos días cumplimos 33 años, y a través de las redes sociales pudimos difundirlo. También sirven para llegar al público más joven. Por eso contamos además de con nuestra propia

página web con un perfil en Facebook y con una cuenta en Instagram”.

Ya han pasado 33 años desde que Rayfer abrió sus puertas en la Ciudad Real. Y, a pesar del paso del tiempo y de los cambios generacionales, sigue contando con la misma buena salud gastronómica que la del primer día. Esperemos que sea por muchos años más.



¡Síguenos!
en nuestras redes sociales y sé parte de nuestra comunidad

Lanza
Diario de La Mancha

Carlos Ortiz

“La Feria es posible gracias al compromiso de muchas personas y eso para mí tiene mucho valor”

Texto: Aurora Galisteo / Fotos: Lanza

Pedro Muñoz y los pedroteños inician unos días de Feria y fiestas mayores en honor a la patrona, la Virgen de los Ángeles, con la ilusión de recuperar la normalidad y con una programación muy completa que ha conllevado un trabajo importante en colaboración con todos los colectivos.

El alcalde, Carlos Ortiz Sánchez-Tinajero, se ha querido dirigir a sus vecinos para invitarles a disfrutar del municipio y de sus días grandes, recuperando la alegría y actuando con mucha responsabilidad y prudencia para garantizar la salud de todos los ciudadanos ante una situación sanitaria complicada.

PREGUNTA. - ¿Cómo ha sido el trabajo para organizar una feria y fiestas con menos actividades pero contando con todos los colectivos?

RESPUESTA. - Ha sido un trabajo complicado. Tenemos mucha ilusión por recuperar la normalidad y, teniendo siempre en cuenta las recomendaciones de la autoridad sanitaria, hemos tratado de elaborar una programación completa, pensando en todo el mundo. Los colectivos de Pedro Muñoz van a ser la base esta Feria. No debemos olvidar que el año pasado no pudimos celebrar nada y es bueno que valoremos cada avance como un motivo de esperanza. Pero también es muy importante que lo

hagamos con responsabilidad.

P. - Uno de los acontecimientos será la corrida goyesca que se ha organizado para conmemorar el centenario de la Plaza de Toros.

R. - Así es. Se trata de un festejo taurino de nivel, a la altura de nuestra localidad. Hay mucha gente que ha colaborado con mucha ilusión para que esta corrida goyesca sea una realidad. No se me ocurre mejor manera de celebrar el centenario de nuestra plaza de toros.

P. - ¿Qué más actividades tienen previsto desarrollar?

R. - Este año tenemos una novedad muy importante: las atracciones y los puestos de comida se trasladan a nuevo recinto ferial de la Avenida de la Constitución, frente al Parque Municipal. Esta nueva ubicación nos permitirá ganar espacio para garantizar la seguridad de todo el mundo. Tampoco faltará la actividad musical, con diferentes actuaciones y mucho protagonismo de nuestra Banda de Música Municipal, que este año, en su 140 aniversario, se encargará de dar el pregón. En definitiva, unas fiestas organizadas con la colaboración de todo el tejido asociativo pedroteño y orientadas, sobre todo, para que los más pequeños puedan vivir estos días con ilusión.

P. - ¿Qué medidas de seguridad se han previsto para estas actividades?



R. - Como decía anteriormente, hemos ganado espacio para evitar las aglomeraciones en el recinto ferial. Además, todos los eventos se han organizado siguiendo escrupulosamente las indicaciones de la autoridad sanitaria, garantizando el distanciamiento social.

P. - **Usted tomó posesión como alcalde de Pedro Muñoz en medio de una crisis sanitaria de la que aún no vemos el final... ¿Qué le están trasladando los diferentes colectivos que hacen posible cada año la Feria? ¿Y cuál es su mensaje para ellos?**

R. - Como todo el mundo, los responsables políticos también, vivimos estos días con incertidumbre, pero con muchísimas ganas de trabajar para salir adelante. Mi mensaje para los colectivos es un agradecimiento enorme. La Feria es posible gracias al compromiso de muchas personas y eso para mí tiene mucho valor. Trabajo a diario para poder dar respuesta a todo este caudal de compromiso con nuestro pueblo.

P. - **La feria y fiestas es un buen momento para hacer balance del año. ¿Qué proyectos o iniciativas han estado trabajando en el último año?**

R. - Sobre todo hemos trabajado para que la recuperación económica sea lo más justa posible, para que nadie en Pedro Muñoz se quede atrás, sin olvidar inversiones necesarias para mejorar las infraestructuras de nuestra localidad. Se han convocado ayudas para autónomos y PYMES, tenemos un nuevo recinto ferial... Pero, sin duda, lo más importante ha sido la puesta en marcha de un servicio fundamental para mejorar la calidad de vida de nuestros mayores y de sus familias: la nueva Residencia Cuna del Mayo.

P. - **Los pedroteños y visitantes son conscientes del riesgo sanitario que hay en estos momentos pero ¿qué mensaje les envía para que disfruten en estas atípicas fiestas?**

R. - Que atiendan a las recomendaciones y a las indicaciones de la autoridad sanitaria. Que disfruten junto con amigos y familiares pero siempre con mucha prudencia. Si todos actuamos con sentido común, no asumiremos riesgos innecesarios.

P. - **¿Cuáles son las prioridades del Ayuntamiento de Pedro Muñoz para estos días?**

R. - Que los niños se diviertan, que no pierdan la ilusión. Que los adultos recuperemos la alegría. Y que todos actuemos con mucha responsabilidad.

P. - **¿Qué petición le va a hacer a la Patrona, la Virgen de los Ángeles?**

R. - Que nos ofrezca a todos los pedroteños y pedroteñas un futuro esperanzador, que pronto olvidemos lo que hemos pasado durante el último año. Depende en buena medida de todos nosotros y estoy seguro de que más pronto que tarde lo vamos a conseguir.



El campo

Suplemento agrícola, ganadero y agroalimentario de Lanza

CIUDAD REAL CERRÓ 2020 CON LA PRODUCCIÓN DE CUATRO MILLONES DE HUEVOS DE GALLINA

Castilla-La Mancha se consolidó en 2020 como la primera región productora de huevos, con más de 314 millones de docenas y una cuota del 25%. Sin embargo, es la menor consumidora per cápita. Una campaña de la interprofesional promoverá su mayor presencia en las mesas y sus grandes propiedades nutricionales, avanza el director general de Inprovo, Enrique Díaz Yubero.

Texto: Julia Yébenes

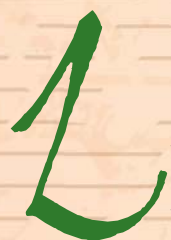

La actividad avícola en la provincia de Ciudad Real es una de las menos conocidas en el ámbito agropecuario, aunque mantiene en activo a trece granjas y cuenta con una producción anual de cuatro millones de docenas de huevos y 197.000 gallinas ponedoras.

Así se desprende de los datos del Observatorio del Consumo de Huevo en España de 2020 elaborado por la Organización Interprofesional del Huevo y sus Productos (INPROVO), que destacan el gran peso de Castilla-La Mancha como primera región productora de huevos en España.

En el mapa autonómico, Ciudad Real es la segunda provincia con menor volumen de huevos, el 1,3%, frente a Toledo (42% y 133 millones de docenas de huevos) y Guadalajara (38% y 118 millones), que encabezan el sector a nivel nacional. Cuenca copa el 18% (56 millones) y Albacete se queda con el 0,8% (dos millones).

Castilla-La Mancha se consolidó en 2020 como la primera región productora de huevos, con más de 314 millones de docenas y una cuota del 25%. En total, 1 de cada 4 huevos en España salió de las 108 granjas que hay ubicadas en su territorio, muy por delante de Castilla y León (16,1%), y Aragón (14%).

También cuenta con el mayor censo de gallinas ponedoras, con 12,8 millones de plazas.

La de menor consumo

Sin embargo, Castilla-La Mancha no sigue esta tendencia en las mesas de sus ciudadanos y en 2020 se situó como la de menor consumo per cápita.

La media es de 130 huevos por persona al año, es decir, 2,5 a la semana, un 14% menos que la media española, situada en los 151 huevos por persona (3 huevos a la semana).

Las razones que apunta Enrique Díaz Yubero, director de Inprovo, están relacionadas con la “disponibilidad histórica de alimentos, el arraigo cultural, y los hábitos gastronómicos vinculados a la climatología”. “No es lo mismo, señala en declaraciones a lanzadigital, tener gallinas en el norte -País Vasco, Navarra o Cantabria- que en plena calima del centro y sur de España - Extremadura, Casti-

lla-La Mancha, Andalucía o Canarias-” y, por ello, “las zonas del sur tienen menos tradición”. Además, destaca, los guisos de olla y las verduras y productos de huerta tienen mucho protagonismo en la dieta tradicional del territorio meridional de España.

Con todo, Díaz Yubero subraya el aumento de la penetración del huevo en todas las comunidades, con más del 98% de los hogares españoles.

“Estamos ante uno de los alimentos más completos, por sus aportaciones nutricionales, su precio, accesibilidad y versatilidades”, sostiene, a la vez que avanza estas propiedades centrarán la campaña divulgativa que próximamente lanzará la interprofesional dentro de la extensión de norma que empezó a aplicar desde





Lanza

Semanario de La Mancha

JUEVES, 29 DE JULIO DE 2021

ESPECIAL POLÍGONOS INDUSTRIALES



JAVIER ROSELL, DIRECTOR GENERAL DE EMPRESAS DEL GOBIERNO REGIONAL

“CASTILLA-LA MANCHA TIENE SUELO INDUSTRIAL Y EL OBJETIVO ES REUNIR TODA LA CADENA DE VALOR”

El director general de Empresas de la Junta de Comunidades, Javier Rosell, repasa la actualidad empresarial de Castilla-La Mancha, y en concreto, de Ciudad Real. La llegada de fondos europeos prevista para el último trimestre del año generará oportunidades de negocio para empresas que busquen suelo industrial. En la región polígonos no faltan, de hecho, el Gobierno autonómico trabaja en un plan de diagnóstico y dinamización de espacios, que pretende concretar las posibilidades y generar sinergias entre polos industriales.

Texto: Noemí Velasco

Foto: Lanza

PREGUNTA. - Después de un año y medio de pandemia parece que empezamos a levantar el vuelo, ¿cuál es la salud que tienen las empresas de Castilla-La Mancha en la actualidad?

RESPUESTA. - La situación de pandemia que tenemos desde marzo de 2020 ha afectado a la economía de forma global y local. Ha afectado a toda la cadena de valor, desde la producción al packaging y la exportación, y aparte ha sido una reacción en cadena, de la industria a los ser-

vicios. Sin duda, ha supuesto una importante caída de la facturación e ingresos. Y, en este momento, a pesar de que cada día los datos nos recuerdan que tenemos que ser precavidos, las empresas están reactivándose.

La crisis no ha afectado igual a todos los sectores. Así, la agroalimentación, que tiene una importante representación en Ciudad Real, ha seguido trabajando, dando cobertura y servicio a los ciudadanos, y manteniendo activos los lineales. Éste ha sido un punto fuerte que hemos tenido frente a otras comunidades autónomas más dependientes de los servicios o del transporte. En Castilla-La Mancha, casi toda la cadena de valor se ha visto protegida, de manera que la industria se ha mantenido y recuperado de una forma más rápida. La hostelería y el comercio se han visto muy afectados, pero en Castilla-La Mancha han existido contrapesos.

P. - ¿Cómo va la natalidad empresarial?

R. - Se siguen creando empresas y el inicio de actividad empresarial tiene un saldo positivo en Castilla-La Mancha. En abril, fuimos la tercera comunidad autónoma de España con mayor dinamismo en la creación de empresas del país. En el primer cuatrimestre del año, la natalidad empresarial fue un 54,31 por ciento más que el año anterior y 14 puntos por encima que

en el conjunto del Estado.

Eso sí, nos esperan meses de reactivación de la actividad. La llegada de los fondos europeos en el último trimestre del año además va a suponer una importante inyección de liquidez a las empresas de Castilla-La Mancha y nuevas empresas encontrarán aquí oportunidades para desarrollarse.

Aparte, hay que destacar que estamos en una situación diferente que en crisis anteriores, porque ahora contamos con importantes programas de acompañamiento que permiten que los negocios nazcan con unos mimbres más sólidos. Teniendo la sanidad de nuestro lado, las perspectivas son buenas.

P. - A juzgar por los últimos datos, donde a Castilla-La Mancha le va bien es en exportaciones y además Ciudad Real va a la cabeza.

R. - Vivimos en una economía hiperconectada. Nuestras empresas trabajan en el entorno global y no solo en venta, pues tienen proveedores de otros países. Entre enero y mayo superamos por segunda vez en la serie histórica los 3.404 millones de euros exportados, con un crecimiento del 25,6 por ciento con respecto al año anterior. Ciudad Real encabeza los datos con unas exportaciones que alcanzaron los 973 millones de euros y una subida del 35,9 por ciento.

Aquí hay que destacar la importancia del sector agroalimentario, que está muy enfocado a los mercados internacionales. Pero otras empresas, como de la química y los bienes de equipo, han obtenido buenos resultados. Ya no solo es la agroalimentación, sino la industria en general, que incluye también la automoción, la aeronáutica y la tecnología. Ciudad Real tiene una amplia cartera de productos y hay que romper una lanza a favor de los profesionales de la provincia.

P. - ¿En qué momento está el Plan Adelante?

R. - El Plan Adelante está formado por 6 ejes de trabajo: creación de empresas, inversión, innovación, comercialización, internacionalización y financiación. La acogida ha sido muy buena, de hecho, más de 3.000 empresas están dentro del programa de alertas de la Junta de Castilla-La Mancha para estar al día de todas las ayudas disponibles.

A partir de 2020 iba a estar centrado en la industrialización y en la digitalización, pero es cierto que la pandemia afectó a su desarrollo. Así pues, tuvimos que poner en marcha ayudas para el mantenimiento empresarial, con una primera convocatoria en mayo para 40.000 empresas y autónomos, que recibieron 80 millones de euros. A pesar del respiro del verano, el Covid empezó a repuntar y con ello las restricciones, de manera que tuvimos que sacar otra nueva línea de 60 millones de euros, que permitió conceder 10.000 ayudas para el mantenimiento de empresas.

Ahora estamos con una nueva convocatoria para la mejora de la solvencia de empresas, a partir de un nuevo decreto de ayudas, que está abierto hasta el 30 de julio. Ya hay más de 211 millones de euros solicitados y tenemos 206 de financiación. Pronto empezará el proceso de resolución y esperamos dar respuesta a todas las solicitudes que cumplan con los requisitos. Nos hemos ocupado de lo urgente, pero no dejamos de tener en cuenta lo importante, por eso esperamos que salga la nueva convocatoria de ayudas a la digitalización en las próximas semanas o como mucho a principios de septiembre.

P. - ¿Cuál es la realidad de los polígonos industriales de Castilla-La Mancha y Ciudad Real?

R. - En primer lugar, hay que tener en cuenta que existe una gran dispersión de zonas industriales en toda Castilla-La Mancha. Vemos que existen grandes polos industriales, que trascienden a localidades concretas, y para una región como la nuestra es esencial. En la provincia, tenemos Puertollano, Daimiel, Manzanares, pero también por ejemplo el gran punto de industria metal-mecánica en Tomelloso y Campo de Criptana.

Desde la Junta de Comunidades hemos puesto en marcha un sistema de diagnóstico y acompañamiento en las zonas industriales. Hace dos semanas ya tuvimos la primera mesa de trabajo dentro del plan de dinamización de espacios, que será esencial para conocer lo que tenemos y generar sinergias a nivel provincial y regional. Es necesario en esta región con 5 provincias tremendamente extensas y en la que hay que concretar el mapa de suelo industrial que tenemos disponible y sus características. Los trabajos concluirán en el desarrollo de la estrategia de industria de Castilla-La Mancha.

Castilla-La Mancha tiene suelo industrial y el objetivo es que toda la cadena de valor de los productos esté localizada en la región, desde empresas proveedoras hasta la producción y comercialización. Es importante trascender de la visión de la localidad y hablar de desarrollo a nivel regional. El siguiente Plan Adelante incluirá cuatro palancas de desarrollo: digitalización, sostenibilidad, internacionalidad y vertebración del territorio. Y estamos muy contentos de que la Unión Europea esté alineada con nuestras políticas.

P. - ¿En qué va a consistir este plan de diagnóstico?

R. - El sistema de diagnóstico y acompañamiento permitirá buscar sinergias entre los actores que gestionan los suelos, para que hagan lo mejor que hacen. Muchas veces, por la extensión de la comunidad, es complicado conocer lo que hacen otras empresas de la región, por lo que será una manera de fomentar la cooperación entre provincias. En Castilla-La Mancha tenemos disponibilidad de 29 millones de metros de suelo industrial.

Según el sitio y el tipo de suelo, si está urbanizado o si tiene acceso directo a autovía, en Castilla-La Mancha existe un abanico muy amplio de opciones de localización de empresas. Existe además un rango muy variado de precios. Si tradicionalmente las empresas de logística querían estar localizadas en un radio de

“Tenemos que atraer a empresas que generen empleo, estable y de calidad, que vertebrén el territorio y que trabajen a nivel internacional”

30 o 40 kilómetros de Madrid, lo que fortaleció las opciones de Toledo y Guadalajara, ahora no las importa estar a 70 o 80 kilómetros, lo que da más opciones.

Además, está pendiente la construcción de varios polígonos nuevos en la provincia, como en Ciudad Real y Manzanares. Esta segunda localidad está apostando por las energías renovables, al igual que en Valdepeñas se están moviendo iniciativas tecnológicas, como Tecnobit y Skydweller.



También hay que tener en cuenta las oportunidades que nos trae la digitalización, para empresas que ya no tienen en cuenta tanto la localización. Si existe personal cualificado en el ámbito de las TIC, que lo tenemos, lo importante son las comunicaciones. Estas empresas buscan en muchas ocasiones ciudades fuera de Madrid y Valencia, como Ciudad Real o cualquier municipio que esté cerca del AVE.

P. - ¿Qué empresas nos interesan?

R. - Sinceramente, nos interesan las que creen el máximo número de puestos de trabajo. Tenemos que traer a empresas que generen empleo, estable y de calidad, que vertebrén el territorio y que trabajen a nivel internacional.

Además, las queremos acompañar y tenemos un paquete de ayudas de los más contundentes que existen en España, con subvenciones de hasta el 45 por ciento de la inversión a fondo perdido. Tenemos el Instituto de Finanzas y ya está constituido el nuevo Consejo de Captación de Inversiones.

Castilla-La Mancha tiene suelo, buena localización y ecosistema productivo, pues también es importante la red de empresas auxiliares, que dé respuesta a las necesidades de cadenas de valor, y que suministren a las nuevas industrias, algunas relacionadas con la economía circular, como la nueva planta de reciclaje de neumáticos de Puertollano.

Las empresas muestran interés por establecerse en el Polígono Industrial 'Oretania'

El pasado 25 de mayo el Ayuntamiento de Ciudad Real presentó el proyecto de la primera fase del Polígono Industrial "Oretania", evento en el que Pedro Maroto, presidente del IMPEFE, estuvo presente para prestar desde la institución su colaboración. Se trata de una primera fase que se desarrollará en la zona noreste del polígono, la más cercana a la N-430 de la carretera de Carrión. En la urbanización entran un total de 95.384 metros cuadrados de terreno industrial a los que se suman otros 24.027 de equipamientos, incluida una rotonda que conectará el tránsito de vehículos entre la nacional y el área industrial.

En esta primera fase, se contempla la ejecución de 135.000 metros cuadrados en el extremo noreste del polígono. Tal y como ya se comentó en esta actuación "para Ciudad Real es esencial el desarrollo empresarial por la riqueza y la creación de empleo, y por eso se trabaja de manera incansable en este proyecto". Esta primera fase implica una inversión de 5,5 millones de euros por parte de Sepes, que ahora debe sacar a licitación el proyecto. En el propio evento se recordaba cómo desde el 2002 empezó el proyecto, pero determinados problemas como la caducidad de la declaración de impacto ambiental han hecho que hasta ahora no se pudiera desarrollar. Es un polígono que lleva mucho tiempo parado, pero desde la visita del que fuera director general de SEPES Alejandro Soler, los técnicos del Ayuntamiento y de la sociedad estatal han estado trabajando diariamente para llevar a cabo todo el procedimiento en un proceso que no ha sido sencillo.

Una vez adjudicado, la empresa contará con 18 meses para urbanizar los terrenos, dotarlos de acerados, calles, agua y luz. No obstante, el Ayuntamiento de la capital confía en que no se agoten estos plazos y los trabajos finalicen cuanto antes, ya que «ya hay bastantes empresas interesadas en instalarse en estos terrenos». Así lo pone de manifiesto el concejal de Promoción Económica, Pedro Maroto.

El parque empresarial ha comenzado a tomar suelo firme y se posiciona como uno de los actores protagonistas del Plan estratégico y de Modernización de la capital.

Maroto asegura que el polígono Oretania permitirá avanzar en un cambio de la fisonomía de

Ciudad Real, tratando de atraer industrias que diversifiquen su actividad económica más allá de los servicios y la administración. Por este motivo, el Ayuntamiento ya ha tenido conversaciones con empresarios para atraer sus industrias a la capital, con la mirada puesta en aquellas de tipo tecnológico. "Tenemos el AVE, las autovías, el aeropuerto, el hospital y la Universidad de Castilla-La Mancha y tenemos que aprovecharlo", indica Maroto para insistir en que es necesario un cambio de modelo productivo para poder ubicar a nuestros estudiantes universitarios una vez que abandonan las aulas. Además, Maroto insiste que hay varias empresas con las que ya se han establecido conversaciones y

entidades que buscan entre 2.000 y 40.000 metros cuadrados. Empresas de logística, energía, talleres y otros interlocutores que prefieren no hablar de su actividad para no desvelar sus movimientos.

El proyecto que comenzó en el año 2002, y es considerado de necesaria importancia para la capital, fue aprobado el pasado 3 de marzo de 2021 por la Junta de Gobierno Local la urbanización de esta primera fase del Polígono Industrial "Oretania", y que promueve el Ayuntamiento de Ciudad Real y la Entidad Estatal del Suelo (SEPES), dependiente del Ministerio de Transportes, Movilidad y Agenda Urbana.





Conecta Ciudad Real

Base de Datos Online de Espacios
Industriales y Logísticos de Ciudad Real



PROGRAMA DE IDENTIFICACIÓN, VIRTUALIZACIÓN Y POSICIONAMIENTO DE ESPACIOS LOGÍSTICOS E INDUSTRIALES DE CIUDAD REAL

ABIERTO A LA PARTICIPACIÓN DE EMPRESAS Y
PROPIETARIOS DE SUPERFICIES LOGÍSTICAS E
INDUSTRIALES

Plaza Escultor Joaquín García Donaire, nº 2, planta 1 - 13004 - Ciudad Real

www.impefe.es

TLF 926 210 001

info@impefe.es



**Ayuntamiento
de Ciudad Real**



**Ciudad Real
Conecta**

Manzanares

un enclave privilegiado para las empresas

Manzanares, es una ciudad que cuenta con un Polígono Industrial histórico, reconocido y consolidado. Su desarrollo, donde se importan empresas nacionales y multinacionales de diversos sectores, se encuentra ubicado estratégicamente, y conectado con las autovías más importantes que unen norte y sur (A-4) y este y oeste (A-43), característica que hace de la ciudad un verdadero nudo de comunicaciones que supone un enorme ahorro en costes logísticos para nuestras empresas. Además, se destacan las comunicaciones mediante transporte público, tanto por carretera, como por ferrocarril, que cuentan con conexión con las principales ciudades del país.

Por ello, Manzanares se convierte en un enclave privilegiado y deseable para cualquier empresa, siendo una localización ideal para la instalación de centros logísticos, basados en el creciente uso del e-commerce, pero también para otros sectores empresariales, puesto que el Polígono Industrial tiene una actividad muy diversificada, ya que, además de la logística, predominan el transporte, la automoción, la industria manufacturera y la industria agroalimentaria, entre otras.

Pero la incesante actividad empresarial de Manzanares y las posibilidades de la ciudad, hacen que nuestro Polígono Industrial continúe creciendo, principalmente con dos proyectos: 'Manzanares Ampliación' de SEPES y el Polígono del 'Sector 5'.

El primero de ellos, es uno de los grandes objetivos del Gobierno Municipal, con 630.000 m² de suelo urbanizado a través de SEPES, localizado junto a la carretera de Alcázar de San Juan y la Autovía A-43, que se va a desarrollar sobre una superficie aproximada de 100 hectáreas, que podrá poner disponibles 232 parcelas para actividades económicas que quieran instalarse. Este parque empresarial se realizará por etapas o fases. La primera de ellas tendrá una extensión aproximada de 26 hectáreas, pudiendo disponer en un plazo breve de tiempo de 175.000 metros de suelo neto de uso industrial

El segundo, es otro de los grandes proyectos del Ayuntamiento de Manzanares: el nuevo Polígono del Sector 5. Situado junto a la salida de Manza-



nares por la N-310 y con excelente conexión con las salidas a las principales autovías que pasan por la ciudad, está promovido por el Ayuntamiento y oferta 300.000 metros cuadradas de suelo industrial en 76 parcelas de tamaños diversos, para atender las necesidades de todo tipo de empresas, y a precios muy competitivos. Actualmente en este polígono se continúa trabajando en la primera fase de urbanización y electrificación con una inversión de 1,7 millones, para dar respuesta inmediata a la demanda de suelo industrial existente, con previsión de continuar con la segunda y tercera fase en los próximos meses. Será un desarrollo "a la carta" en el que el Ayuntamiento priorizará proyectos sólidos que creen puestos de trabajo.

La ubicación de Manzanares, el importante tejido empresarial con el que ya cuenta, la seguridad de sus polígonos, la baja conflictividad laboral, el competitivo precio del suelo industrial y las importantes bonificaciones municipales, de hasta el 95% en el Impuesto de Construcciones, Instalaciones y Obras (ICIO), son importantes alicientes para que las empresas se implanten en este polo industrial en el que también han puesto su punto de mira las principales compañías de producción de energía fotovoltaica.

Así, además de estas dos grandes actuaciones industriales, "Sector 5" y "Manzanares Ampliación", la localidad se está convirtiendo en un referente de las energías renovables y limpias a través de los proyectos de plantas fotovoltaicas puestos en marcha, todas ellas en el nudo de evacuación 220 y en este mismo año entre 6 y 8 plantas más tendrán

licencia para el nudo 400, según anunció recientemente el propio alcalde, Julián Nieva. A ello, se le suman las acciones llevadas a cabo por el Ayuntamiento bajo el Plan Estratégico 'Manzanares, Ciudad de las energías renovables'.

Manzanares se convierte, con estos proyectos, en una auténtica "Fortaleza Empresarial", un referente en Castilla la Mancha, que se complementa con importantes servicios y ayudas para las empresas, centralizados en el Área de Promoción Económica, para ello cuenta con espacios de apoyo al emprendimiento, entre los que se encuentra un innovador Vivero de Empresas, así como espacios y naves en el Centro de Empresas. Ambos espacios disponen de personal cualificado para asesorar proyectos empresariales de creación, ampliación y diversificación, que quieran instalarse en el municipio.

El Desarrollo Empresarial y la Promoción Económica de la ciudad tienen como objetivo generar riqueza y empleo en Manzanares, una ciudad que se mantiene con las menores cifras de desempleo entre los municipios de su entorno.

Pero sin duda, Manzanares es mucho más. Manzanares es una ciudad que ofrece todos los servicios necesarios para disfrutar de la mejor calidad de vida, un completo servicio hospitalario, zonas verdes donde disfrutar del aire limpio, instalaciones deportivas de primer nivel, o numerosos y modernos centros educativos de primaria y secundaria. Salud, medio ambiente, deporte y educación, se complementan con una oferta cultural envidiada en toda la región.



MANZANARES

FORTALEZA EMPRESARIAL



ESTRATÉGICA UBICACIÓN Y EXCELENTES COMUNICACIONES PRÓXIMAS AMPLIACIONES DE SUELO INDUSTRIAL

'Manzanares Ampliación' SEPES
Conexión Norte-Sur (A-4) y Este-Oeste (A-43)

Polígono del Sector 5
Vivero y Centro de Empresas



Ayuntamiento de Manzanares
www.manzanares.es

C/Labradores 1
926 612 083



promocioneconomica@manzanares.es
[@ViveManzanares](https://www.instagram.com/ViveManzanares)

FECIR

Como respuesta y apoyo al espíritu empresarial

Nacida en abril de 2014, al amparo de la ley 19/77 de 1 de abril sobre el libre asociacionismo empresarial y sindical e inscrita en el Registro de Organizaciones Empresariales y Sindicales con el número 531, FECIR es una organización joven, que parte desde el entusiasmo de empresarios y autónomos que creen en el asociacionismo empresarial.

Actualmente contamos con más de 12.500 empresarios y autónomos de toda la provincia y de la práctica totalidad de los sectores empresariales, a través de las 30 asociaciones, federaciones y/o secciones de empresarios y/o autónomos integradas.

Muchas de estas asociaciones representan al empresariado de Ciudad Real desde hace 40 años, lo que nos aporta la veteranía y la madurez necesarias para garantizar la calidad del servicio de nuestra labor como Patronal Provincial.

Esta conjunción de veteranía y nuevas ideas, junto a nuestra pertenencia a las organizaciones supra-territoriales CEOE-CEPYME Castilla-la Mancha (CECAM) y CEOE o CEPYME Nacional, nos convierte en portavoz imprescindible en todos los foros (ante las administraciones públicas y organizaciones sindicales), así como en un recurso que, defendiendo, formando, asesorando e informando, haga menos difícil el reto diario de crear y mantener un negocio.

Nuestros servicios para/con el tejido empresarial

Para hacer realidad nuestra vocación de "recurso útil a nuestros negocios", además de los Servicios específicos que ofrece cada asociación o sectorial, FECIR pone a disposición de asociados/as numerosos servicios que trataremos de resumir a continuación:

Departamento jurídico

FECIR pone a disposición de sus asociados/as los servicios asesoramiento en las materias de Derecho Laboral y administrativo, incluyendo la elaboración de informes y resúmenes de la normativa que afecta a su sector, asesoramiento ante un posible conflicto laboral, elaboración de un recurso administrativo y otros servicios siempre y cuando afecte a su negocio y sin incluir servicios judiciales o procesales.



No hay que olvidar que, como Patronal Provincial, FECIR-CEOE CEPYME representa a **todo el tejido empresarial de ciudad real**, en materia de Negociación Colectiva, Mediación Laboral y diferentes foros y órganos de Participación con las Administraciones Públicas.

Asesoramiento en materia de igualdad en la empresa

Fecir también ofrece información en todo lo referente al área de Igualdad, informando de las novedades que vayan surgiendo respecto a este tema de rabiosa actualidad; Formando, tanto a empresarios/as o directivos/as como a personas trabajadoras, en los diferentes conocimientos requeridos para estar al día en materia de Igualdad; y Asesorando en todo momento, a través de medios propios o de los/as profesionales con los/as que tenemos suscritos convenios, sobre las dudas que surjan durante la implantación de Medidas de Igualdad en su Negocio o el cumplimiento de sus deberes como empresario/a.

Además, disponemos de convenios con entidades externas, con condiciones ventajosas para nuestros/as asociados/as.

Departamento de prevención de riesgos laborales

En colaboración con CECAM, FECIR ofrece, sin coste alguno, a sus asociados/as o a los de sus organizaciones miembro los siguientes servicios:

- Formación a los trabajadores sobre los riesgos específicos de su puesto de trabajo.
- Solicitud gratuita de la inscripción en el REA
- Jornadas informativas sobre las novedades legislativas en Seguridad y Salud Laboral.
- Todos los trámites de Prevención en RR.LL.

Servicio de formación

Desde 2015, FECIR ha apostado por la formación tanto del personal como de directivos de empresas y negocios como medio de aumentar

la competitividad y permanencia en el mercado. Por ello, está registrada como Entidad de Formación colaboradora con la Junta de Comunidades de Castilla-la Mancha en los Planes de Formación para Trabajadores/as en activo y Desempleados/as, además de realizar numerosos programas de formación para emprendedores (EMPRENDE+FECIR), y para autónomos, empresarios y/o directivos (+GESTIÓN). Además de organizar acciones formativas, nuestra Federación complementa su servicio con un asesoramiento individualizado sobre necesidades formativas.

Pero la necesidad de reinención de nuestros negocios hacía necesario un mayor esfuerzo en este departamento. Por este motivo, FECIR- CEOE CEPYME se marcó, a finales de 2019, el objetivo de intensificar la labor de asesoramiento a autónomos/as y empresas, buscando responder a las necesidades formativas tanto de la plantilla como de los/as propios/as empresarios/as.

Así nació FORMAPYME (www.formapyme.es), una Plataforma Web que...

... No ofrece cursos tradicionales adaptados (descarga de PDFs), sino que ofrece formación e-learning de calidad, innovadora y adaptada a la situación actual que vivimos en cada momento.

... Dispone, a través de empresas de formación de prestigio contrastado a nivel nacional, de tutores y profesores para todas y cada una de las acciones formativas.

... Ha conseguido reunir ya uno de los mayores catálogos de formación a nivel Regional.

... Cuenta con cursos en todas las áreas temáticas existentes y reconocidos (muchos por Universidades de prestigio) en nuestro país.

... Ha negociado, con los diferentes proveedores, condiciones especiales para casos que no puedan acceder a bonificación por TRIPARTITA. Así mismo, ayuda a encontrar, con diferentes entidades bancarias, opciones para la financiación o anticipo de la bonificación de los cursos.

... En formación bonificada para empresas, se realiza el proceso completo. Asesoramiento en la selección de Curso más adecuado a sus intereses, inscripción de los alumnos y gestión de la devolución del importe del curso.

... Organiza y/o coordina, además, Seminarios y Cursos Gratuitos sobre temas que puedan ser de interés general en casos puntuales.

Asesoramiento financiero y subvenciones

FECIR cuenta también con y Servicio de Asesoramiento Económico, que desarrolla un amplio número de actividades con el objeto de informar y asesorar de manera continua y profesional a los empresarios de la provincia.

Debido al desarrollo de los mercados, las PYMES se mueven en un entorno en el que es necesario una adaptación continua a los cambios que esto supone,

por ello, FECIR lleva a cabo:

- Información y asesoramiento de subvenciones.
- Servicios de asesoramiento de creación de empresas.
- Desarrollo de Proyectos.
- Servicio de asesoramiento para la elaboración de Planes de Empresa.
- Convenios financieros con distintas entidades.

Servicio de recursos humanos y agencia de colocación

Como Agencia de Colocación registrada, FECIR forma, asesora e informa a desempleados/as en la búsqueda de empleo. Paralelamente, utiliza esta situación y sus vías de comunicación para dar un servicio integral (y gratuito) de Recursos Humanos a nuestros negocios asociados, incluyendo: asesoramiento en la elaboración de perfil de oferta; la publicación de la misma en medios propios y ajenos; la recolección de currículos; cribado de los mismos e, incluso (a demanda del negocio), las entrevistas de trabajo.

Otros servicios propios o en colaboración con otras entidades públicas o privadas

Porque la actividad de un negocio requiere una constante renovación y reinención, FECIR no puede ser fiel a su vocación de servicio a empresas y autónomos sin adaptarse a las necesidades que cada situación requiera.

Un claro ejemplo ha sido la adaptación de todos y cada uno de sus servicios durante la pandemia, garantizando su operatividad en todo momento, a disposición de nuestros/as asociados/as u al conjunto del Tejido Empresarial de Ciudad Real.

Por esta “constante adaptación a las necesidades de cada empresa y/o autónomo”, FECIR pretende ser, sobre todo, el primer recurso de éstos, sin dependencia de que sea algo habitual o generalizado. Si la necesidad es nueva, se busca la solución. Para ello, garantizaremos siempre el mejor de los servicios profesionales, ya sea con medios propios o mediante el convenio con entidades ajenas.



Trabajando para tí

fecir
federación empresarial de ciudad real
CEOE-CEPYME

Pza. Mayor, 14 (Pje. Alcor 3) 1º A-C
13001 Ciudad Real - Tfno.: 926 600 002
www.fecir.eu - fecir@fecir.eu

Polígono Industrial 'Pajarazos'

23.000 metros cuadrados a disposición de las empresas

El Ayuntamiento de Carrión de Calatrava ya tiene casi todo listo para que las empresas comiencen a instalarse en el nuevo polígono industrial de la localidad. Tan solo falta que se abone la última certificación de las obras y se lleve a cabo la inscripción de las parcelas en el Registro de la Propiedad. Desde ese momento, las empresas, tanto las ya asentadas en la localidad que quieran establecerse en el polígono, como las nuevas debido a su buena conexión y a la cercanía con Ciudad Real, puedan instalarse en los 23.000 metros cuadrados con los que cuenta la primera fase de este polígono industrial, que lleva el nombre de 'Pajarazos'.

Una primera fase que ya está completamente vendida. Aunque algunas de las parcelas han sido adquiridas por el propio Ayuntamiento de Carrión de Calatrava para sacarlas a subasta pública y ver cuál es el número de empresas interesadas en las mismas, con la intención de seguir ampliando el polígono si la demanda es buena.

El alcalde de Carrión de Calatrava, Dionisio Moreno, comenta que la superficie total del polígono asciende hasta los 85.000 metros, de manera que



se podrían desarrollar nuevas fases en las próximas fechas, hasta completar toda su superficie, si ven que hay una buena demanda por parte de los empresarios.

El primer edil ha recordado que el polígono, durante su fase de construcción, tuvo algunos problemas de desnivel que solventó la Diputación Provincial con sus técnicos y maquinaria. Unos trabajos valorados en 250.000 euros y que no supuso ningún coste a las arcas municipales, por lo que Moreno ha agradecido a la Diputación y a su

presidente, José Manuel Caballero, su apoyo en esta intervención.

Fomento de la economía en Carrión

El alcalde se ha mostrado completamente convencido de que el desarrollo del nuevo polígono industrial será un revulsivo muy importante para la economía local de Carrión de Calatrava, ya que generará nuevos puestos de empleo. Además, augura que, gracias a su ubicación y su buena conexión, muchas empresas tendrán la intención de instalarse en él.

Polígono Industrial
'Pajarazos'
TU MEJOR INVERSIÓN

Carrión de Calatrava
AYUNTAMIENTO

NUEVO POLÍGONO EN CARRIÓN DE CALATRAVA
25.000 METROS CUADRADOS (FASE 1)
A CINCO MINUTOS DE CIUDAD REAL
BUENA CONEXION CON MADRID, EL LEVANTE Y ANDALUCÍA

Los parques empresariales de la Cámara de Comercio, el lugar idóneo para crecer

La Cámara de Comercio de Ciudad Real pone a disposición de empresas y emprendedores dos infraestructuras modernas y funcionales para albergar empresas de nueva creación y carácter innovador, que están situadas en el Polígono Industrial de Larache en Ciudad Real y en el Polígono La Nava II de Puertollano.

Actualmente hay 31 empresas instaladas en el parque empresarial de Ciudad Real y 12 en el de Puertollano de sectores como la ingeniería, la logística, informática, consultoría, sector agroalimentario o tratamiento de residuos.

En los últimos años se ha venido apreciando un incremento en la ocupación de los dos parques, algo que se inició en 2015 y que se ha mantenido desde entonces. En el caso de Puertollano ha tenido mucha incidencia el convenio de colaboración suscrito entre la Cámara y el Ayuntamiento puertollanense y a las diferentes acciones desarrolladas por ambas instituciones con el objetivo de potenciar la economía local y la competitividad de sus empresas. En cuanto al parque empresarial de la capital, la ocupación viene siendo prácticamente plena desde 2017, si bien se ha venido incentivando el espacio de coworking con iniciativas conjuntas con la EOI y la Junta de Comunidades como el programa Go2Work.

Gracias a este esfuerzo, la Cámara sigue viendo como los emprendedores y las empresas confían en alojarse en unas instalaciones modernas y dotadas de todas las tecnologías y el equipamiento necesarios para el desarrollo de su actividad profesional tanto en Ciudad Real como en Puertollano. El objetivo no es otro que consolidar esa tendencia



al alza y servir de apoyo a las empresas para potenciar su crecimiento y su competitividad.

En este sentido, y siguiendo con los objetivos de la Cámara de Comercio de potenciar el crecimiento, la competitividad y la internacionalización de las empresas de la provincia, su función es acoger durante su fase de lanzamiento, desarrollo y consolidación, proyectos empresariales innovadores, propiciando sinergias entre las empresas e impulsar el desarrollo de sectores emergentes.

Ambos parques empresariales hacen posible que las empresas y emprendedores que se alojan en sus dependencias tengan a su disposición instalaciones a bajo coste y servicios logísticos complementarios, además de asesoramiento especializado en gestión

empresarial, financiación, tecnología o internacionalización, potenciándose así las sinergias entre las empresas e impulsándose el desarrollo de sectores emergentes.

Para conseguir estos objetivos y con el fin de propiciar el mejor clima de trabajo posible, los parques empresariales cuentan con oficinas, despachos, naves industriales y zonas comunes en alquiler. En ellas, las empresas instaladas y los emprendedores que se inician pueden disponer de todos los

servicios con los que desarrollar su actividad, tales como servicio eléctrico y telefónico individualizado, servicio de climatización, acceso a internet, posibilidad de contar con mobiliario, salas de reuniones, aulas de formación y zonas de descanso.

Una completa oferta con un precio muy competitivo en el que se incluyen oficinas de entre 18 y 36 metros cuadrados, naves entre 80 y 350 metros cuadrados y las citadas zonas comunes para llevar a cabo reuniones, procesos de selección o presentaciones a clientes.

Más información sobre los parques y sus dependencias en alquiler en el teléfono 926 27 44 44 y en la página web www.camaracr.org



Parque empresarial Vicente Buendía de Puertollano (Polígono La Nava)

UN ESPACIO IDEAL PARA CRECER



Alquiler de oficinas, despachos, naves industriales, salas de reuniones y el equipamiento más moderno para potenciar tu iniciativa empresarial en un entorno idóneo

Cámara
Ciudad Real

Infórmate en el 926 27 44 44
o en www.camaracr.org

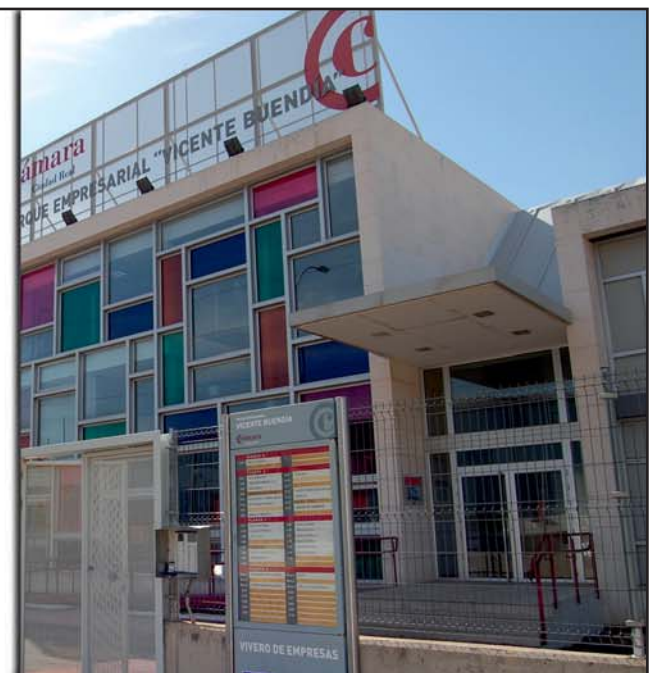



José Javier del Cerro

“Soliss es la única compañía de seguros cuya sede central se encuentra en la región”

Texto: Fran Solís

Fotos: Lanza y Elena Rosa

El director comercial de Soliss Seguros, José Javier del Cerro, destaca que todos los productos que ofrecen en sus oficinas “pueden ser considerados de estrella, puesto que seguramente sean los más completos del mercado, teniendo en cuenta la relación calidad-precio”. Añade que la situación actual está marcada por una “tre-

menda competitividad” y que solo a través de la excelencia Soliss es capaz de “hablar de tú a tú a las grandes corporaciones multinacionales que a día de hoy disponen de muchos millones de euros para invertir en publicidad de masas”.

Pregunta. - ¿Cómo ve las circunstancias actuales dentro del mercado de seguros y, en concreto, para Soliss?

Respuesta. - La situación actual está marcada por una tremenda competitividad. Son muchas las aseguradoras que tienen una enorme potencia internacional y que están presentes en España, las cuales son capaces de ofrecer productos muy buenos a precios muy competitivos. Para Soliss este hecho supone un verdadero reto que nos obliga a tener que buscar la excelencia para poder competir. Afrontamos dicho reto con

la responsabilidad de atender a todos nuestros mutualistas como se merecen.

P. - ¿Cuál es el producto estrella de Soliss Seguros?

R. - Todos los productos que ofrecemos en nuestras oficinas pueden ser considerados de estrella, puesto que seguramente sean los más completos del mercado, teniendo en cuenta la relación calidad-precio. Es verdad que tenemos muchas pólizas de coche y de hogar, algo normal, ya que son los seguros más demandados por los clientes. Pero el abanico de seguros que ofrecemos es amplísimo, desde los seguros profesionales a los personales de todo tipo, pasando por aquellos que se han incorporado al mercado en los últimos años para cubrir los ciber riesgos.

P. - Ustedes presumen de tener un gran apego por su tierra, ¿Es Soliss la única aseguradora nacida en Castilla-La Mancha?

R. - Es totalmente cierto. De hecho, no existe ninguna otra compañía de seguros cuya sede central se encuentre en nuestra región. Soliss nació en Toledo en 1933 y llevamos ya más de 88 años trabajando muy duro para lograr la tranquilidad de nuestros asegurados en nuestra tierra.

P. - ¿Cuál es el secreto para poder competir con las multinacionales?

R. - En Soliss somos conscientes de que solo a través de la excelencia podemos hablar de tú a tú a las grandes corporaciones multinacionales que a día de hoy disponen de muchos millones de euros para invertir en publicidad de masas. Nuestro modelo es otro. Y pasa por apostar por nuestra gente y por nuestra tierra, apoyando proyectos que ayuden en la región, ya sea a través de patrocinios o con nuestra Fundación apoyando iniciativas que ayuden a mejorar la calidad de las personas de nuestro entorno.

Nuestra capacidad de diferenciarnos, que es donde reside la clave de nuestro éxito, viene tanto por ese apego a la tierra como desde la pro-

fesionalidad y el trato humano, poniendo caras y nombres y apellidos a las relaciones entre los clientes y nuestros empleados.

P. - ¿Qué presencia tiene Soliss Seguros en los polígonos industriales?

R. - Soliss tiene presencia a través de su red comercial en todos los polígonos de la región, realizando un trabajo profesional de asesoramiento a todos los empresarios y a sus empleados. Tenemos productos específicos tanto para pymes como autónomos con unas excelentes garantías a unas primas muy competitivas. Para ello desde Soliss llegamos a acuerdos de colaboración con las asociaciones empresariales como Fedeto, Fedas, Fecir o Ceoe Cepyme de Cuenca. Donde esté una empresa siempre estará Soliss para ayudarla.

P. - ¿Qué importancia tiene que las empresas ubicadas en los polígonos industriales dispongan de un buen seguro?

R. - Lamentablemente este año muchas empresas han sufrido las consecuencias de Filomena, y algunos han podido comprobar la importancia de tener un buen seguro. El seguro es una actividad compleja que necesita de asesoramiento profesional para poder analizar junto con el empresario los riesgos y esto no siempre es así. Muchas veces nos encontramos con seguros que no cubren todas las necesidades, necesidades que cada vez van cambiando, como ahora con los ataques cibernéticos. Desde Soliss ponemos a disposición de todas las empresas la mejor red comercial que les asesorarán gratuitamente, analizando las necesidades aseguradoras de cada empresa.

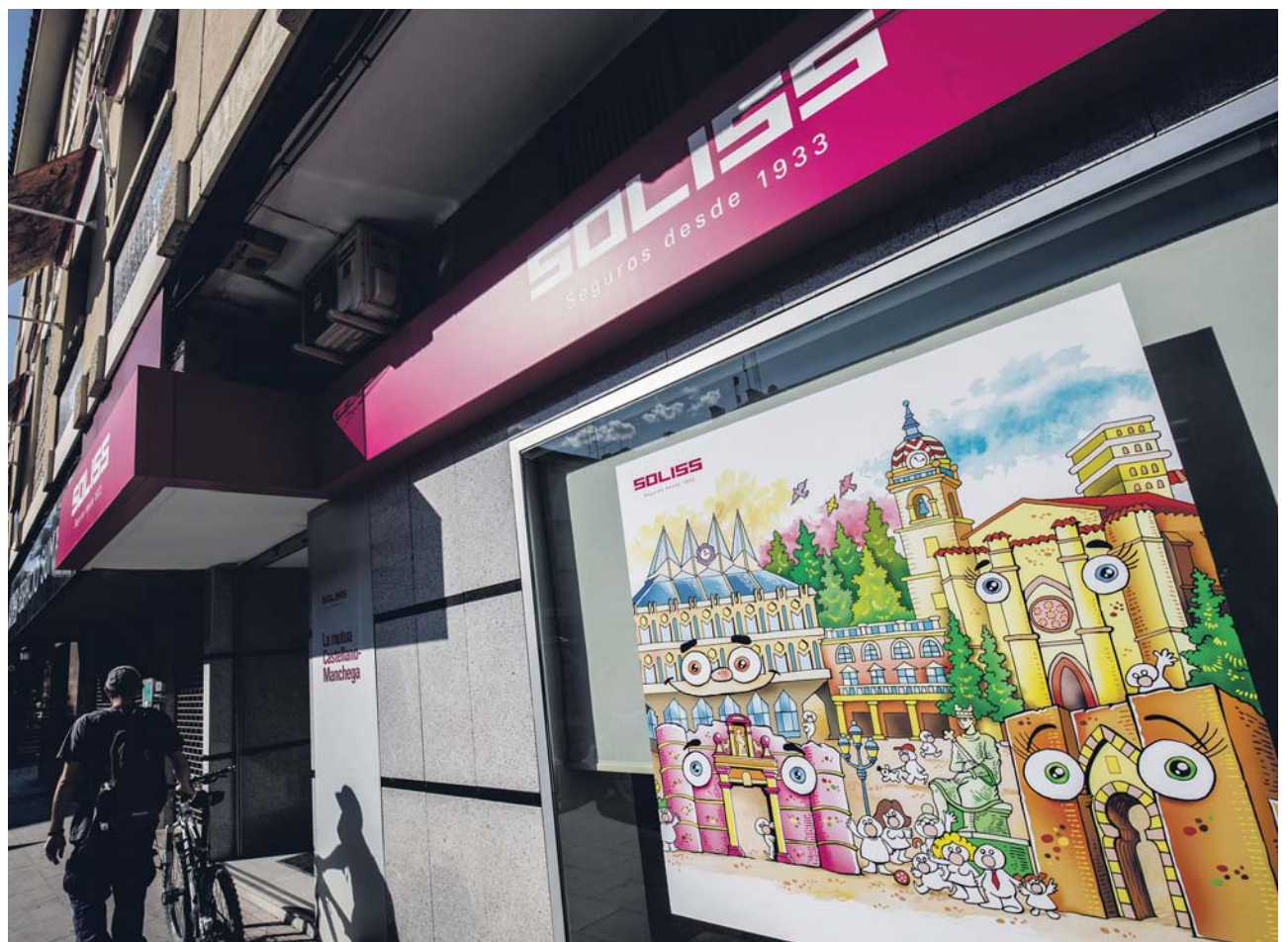

SOLISS

Seguros desde 1933

INFÓRMATE

EN TU OFICINA SOLISS MÁS CERCANA

www.soliss.es

*Sujeto a normas de contratación.





Argamasilla de Calatrava un lugar para invertir

Argamasilla de Calatrava es garantía de éxito para los emprendedores tanto por su privilegiada ubicación como por su apoyo a los emprendedores, por su seguridad y por la accesibilidad. Dispone de 370.000 m² de superficie industrial, repartidos entre El Cabezuelo I y El Cabezuelo II, con acceso directo a la autovía. Dicha superficie se verá incrementada en el futuro con otros 300.000 m² situados junto a El Cabezuelo I. Esta ampliación, que prácticamente duplicaría la superficie disponible, viene determinada porque las dos fases anteriores están prácticamente completas gracias a las 222 empresas instaladas, muchas de ellas dependientes de la actividad industrial de Puertollano.

Tanto Argamasilla de Calatrava como Puertollano van de la mano desde hace más de medio siglo y son el emblema industrial de la provincia. En El

Cabezuelo I y II, se encuentran empresas de transporte, talleres y venta de automóviles, lavado de vehículos, fábricas de plásticos, empresas de pinturas, caldererías, industrias agroalimentarias y de bebidas, carpinterías, almacenes de materiales de la construcción, viveros, electricidad, fontanería, etcétera.

Mientras se pone en marcha y se promociona la citada ampliación, el Ayuntamiento de Argamasilla de Calatrava ha hecho un esfuerzo por mejorar las infraestructuras existentes. Así, en los últimos tiempos se han adecentado las entradas de los polígonos, se ha mejorado el alumbrado público, se ha dotado de fibra óptica y se ha incentivado la seguridad. De este modo, en estos años se ha sentado la base para un futuro desarrollo industrial prometedor, puesto que la ciudad se encuentra en una zona muy bien comunicada por carretera y ferrocarril, con acceso directo a la autovía y muy

cerca de Puertollano, polo industrial por excelencia y la segunda ciudad más grande de la provincia.

No obstante, en tiempos de crisis, esta ubicación no es suficiente para atraer a las empresas dispuestas a iniciar su andadura o a invertir en su crecimiento. De ahí que el Consistorio se vaya a centrar en poner en marcha incentivos y bonificaciones que a veces llegan hasta el cien por cien de los impuestos locales.

Con el programa de ayudas y bonificaciones, el apoyo al emprendimiento, el apoyo económico de fondos europeos a través del Grupo de Acción Local y su privilegiada ubicación, sumado al aumento de la superficie industrial en una zona que ya cuenta con empresas de trayectoria consolidada, Argamasilla de Calatrava es un buen lugar para invertir. Argamasilla de Calatrava es garantía de éxito.



Trabajamos para todos, para todas, para el pueblo, para Argamasilla de Calatrava.

POLÍGONO INDUSTRIAL EL CABEZUELO I y II

Un lugar para invertir



Argamasilla de Calatrava

El nuevo polígono de Villarta de San Juan, 130.000 metros cuadrados de suelo industrial en una situación inmejorable

Ya está prácticamente todo listo para que eche a andar el nuevo polígono industrial de Villarta de San Juan. A falta de unos pequeños detalles urbanísticos, los 130.000 metros de suelo industrial que pondrá a disposición de todas aquellas empresas que se quieran instalar en el municipio estarán disponibles en breve.

Estos 130.000 metros cuadrados estarán agrupados en un total de 70 parcelas, de las cuales, una veintena de ellas saldrán a la venta en una primera fase, dotándolas de uso tanto industrial como comercial.

La alcaldesa de Villarta de San Juan, Irene Ruiz, señala que el polígono de la localidad contará con parcelas muy diversas en cuanto a superficie se refiere. Desde los 1.000 metros cuadrados hasta los 5.000. “Todo ello en una situación excepcional, pegado a la A-4, a medio camino entre Madrid y Andalucía, además de muy buena conexión con otras importantes vías del país como la A-43 o la Autovía de los Viñedos”, apunta.

“La ubicación de un polígono industrial es un factor

clave para que los empresarios decidan dónde desarrollar su actividad y el nuestro tiene una ubicación inmejorable”, destaca Ruiz, añadiendo que ya hay varios empresarios que se han interesado por instalarse en esta nueva infraestructura con la que contará Villarta.

Respecto al precio del metro cuadrado por parcela, Ruiz muestra su convencimiento de que será “muy competitivo” y estará dentro de la horquilla de los precios que se dan por los diferentes polígonos de las localidades cercanas.

En cuanto al pliego de condiciones para la venta de parcelas, la primera edil reconoce que está prácticamente definido, por lo que espera que en el mes de septiembre se pueda iniciar el proceso de licitación.

Finalmente, la alcaldesa considera que este proyecto “era y es” muy necesario para la localidad, ya que



ayudará a que se asienten empresas en la localidad y generen esos puestos de empleo tan ansiados y, a su vez, beneficiando el desarrollo económico de todo el municipio.

Las empresas que quieran más información sobre el nuevo polígono de Villarta pueden ponerse en contacto con el Ayuntamiento en los correos villartadesanjuan.es o alcaldia@villartadesanjuan.es o en los teléfonos 926 640 001 y 621 22 47 98.

INSTALA TU EMPRESA EN VILLARTA

EN PLENA AUTOVÍA DE ANDALUCÍA

NUEVO POLÍGONO INDUSTRIAL DE VILLARTA DE SAN JUAN
130.000 METROS CUADRADOS
A 150 KILÓMETROS DEL CENTRO DE MADRID
BUENA CONEXION CON LA A-43 Y LA AUTOVÍA DE LOS VIÑEDOS

Los precios industriales se disparan un 15,4% en junio, su mayor alza en 38 años

Los precios industriales subieron un 2,2% el pasado mes de junio en relación al mes anterior y se dispararon un 15,4% en tasa interanual, su mayor alza desde octubre de 1983, según ha informado este lunes el Instituto Nacional de Estadística (INE).

De esta forma, con el repunte interanual de junio se encadenan seis meses consecutivos de aumentos interanuales.

El incremento interanual de los precios industriales en el sexto mes del año se ha debido principalmente a los bienes intermedios, que elevaron casi un punto su tasa interanual, hasta el 13,7%, a causa, principalmente, de que los precios de la fabricación de productos básicos

de hierro, acero y ferroleaciones se incrementaron este mes, mientras que descendieron en junio del año pasado.

También destaca, aunque en sentido contrario, la bajada de los precios de la fabricación de productos químicos básicos, compuestos nitrogenados, fertilizantes, plásticos y caucho sintético en formas primarias, los cuales aumentaron en junio de 2020.

Asimismo, los bienes de consumo no duradero incrementaron dos décimas su tasa anual en junio, hasta el 4,5%, debido a la subida de los precios del procesado y conservación de carne y elaboración de productos cárnicos, frente al descenso registrado el mismo mes de 2020.

El único sector industrial con influencia negativa

en la evolución de la tasa anual del índice general fue la energía, que disminuye su tasa anual más de dos puntos, hasta el 35,2%.

Esta evolución, según el INE, es consecuencia del aumento de los precios del refino de petróleo, menor que el experimentado en junio del año anterior.

Asimismo, destaca, pero en sentido contrario, la subida de los precios de la producción, transporte y distribución de energía eléctrica, mayor que en junio de 2020.

Según el INE, la tasa de variación anual del índice general sin energía aumentó cinco décimas en junio, hasta el 7,6%, situándose casi ocho puntos por debajo de la del IPRI general. Se trata, además, de la tasa más alta desde julio de 1995.



El parque empresarial satisface las expectativas del dinamismo económico de La Solana y comarca

En este parque empresarial son compatibles todo tipo de actividades, tanto agrícolas como industriales.

La Solana pone a disposición de los empresarios alrededor de un millón de metros cuadrados en uno de los polígonos industriales más extensos de la región. Después de un largo y tortuoso camino, la venta de parcelas ya es una realidad. El flamante parque empresarial contribuirá al despegue económico de la localidad y garantizará más oportunidades y empleo. Así lo asegura su alcalde, Luis Díaz-Cacho "Han sido muchos de trabajo, no exentos de dificultades, hasta que lo hemos conseguido con el esfuerzo de todos los solaneros y solaneras".

Las nuevas infraestructuras permitirán la instalación de empresas de todos los tamaños porque se han establecido unas tasaciones muy accesibles y unas condiciones muy interesantes. Las parcelas de la primera fase se han vendido entre los 27 y los 31 euros el metro cuadrado, pero quedan terrenos aún más

económicos "los precios son de los más asequibles de la provincia, para que quien necesite suelo industrial no deje de adquirirlo por el coste". El fraccionamiento en el pago también es otro aliciente añadido.

El Ayuntamiento ya adjudicó la mitad de las treinta y cuatro parcelas que salieron a la venta en la primera fase y la intención es sacar un nuevo pliego después de verano para ofertar las restantes "ya tenemos otra docena de empresas interesadas que nos demandan suelo industrial", recalca el regidor. En este sentido, Díaz-Cacho asegura que "se puede decir que ya está vendido el 90% de la primera fase".

La idea es darle continuidad inmediata al proyecto "el objetivo es diseñar una segunda fase de urbanización sin prisas, pero sin pausa porque las expectativas son muy buenas". El trabajo ha sido incesante en los últimos años, desde que el Consistorio recomprase los terrenos al gobierno regional.

El alcalde pone en valor el esfuerzo del municipio para llegar hasta aquí tras muchas adversidades.



Ahora es tiempo de planificar el futuro "ya que somos conscientes de la importancia del desarrollo de nuestro pueblo y nuestra comarca". Por eso, invita a los empresarios "a que inviertan en La Solana, creen empleo, mejoren sus empresas y vendan sus productos en este estratégico Parque Empresarial que ya ha comenzado a despegar".

PARQUE EMPRESARIAL DE LA SOLANA



UBICACIÓN GEOGRÁFICA ESTRATÉGICA

A 14 kms. de la A-4 y la A-43.
Acceso directo desde la CM 3109.



ESPACIO PARA EL CRECIMIENTO

199 parcelas de uso industrial y más de 524.000 m² útiles.
Parcelas desde 504 m² hasta 45.000 m² y con máximos adaptados a sus necesidades.



APOYO INSTITUCIONAL GARANTIZADO

Importantes bonificaciones en impuestos y tasas (en I.C.I.O. y Licencia de Apertura y Funcionamiento). Precio desde los 21,45 €/m² hasta los 30,72 €/m²



Información:
Ayuntamiento de La Solana
Agencia de Desarrollo Local

C/ Cardenal Monescillo, 23 · Tlf.: 670 023 962 - 926 634 448
E-mail: adlsolana@lasolana.es - www.lasolana.es

El empleo de la OCDE repuntó en el primer trimestre al 66,8%

La tasa de ocupación de la Organización para la Cooperación y el Desarrollo Económico (OCDE) se situó en el primer trimestre de 2021 en el 66,8%, una décima por encima del nivel registrado en los tres meses anteriores y todavía muy por debajo del 68,6% correspondiente al mismo periodo de 2020, según ha informado la organización con sede en París.

Entre todos los países de la OCDE, únicamente Países Bajos, 79,3% frente a 78,4%; Polonia, con 69,5% frente a 68,8%; Luxemburgo, con 68,3% frente a 66,9%; Hungría, con 72% frente a 69,9% y Francia, con 66,4% frente a 66%, registraron un nivel de ocupación mayor en el primer trimestre de 2021 que en el mismo periodo de 2020.

Al cierre del primer trimestre de 2021, el número de ocupados en las economías de la OCDE era de 580,99 millones.

El 'think tank' de los países avanzados ha advertido del impacto sobre la comparabilidad de las cifras de los cambios metodológicos introducidos en la Unión Europea, así como por la circunstancia de que una gran parte del aumento del empleo en el tercer y, en menor medida, el cuarto trimestre de 2020 refleje el regreso al trabajo de los trabajadores en suspensión de empleo en Canadá y Estados Unidos, donde se registran como desempleados, mientras que en la mayoría de países se registran como ocupados.

Entre los países de la OCDE, los mayores niveles de ocupación en el primer trimestre se observaron en Países Bajos, con un 79,3%, y en Japón, con un 77,6%, mientras que en el extremo opuesto, los niveles más bajos correspondieron a Grecia, con un 53,9%, y Costa Rica, con un 56%.

En el caso de España, la ocupación en el primer trimestre de 2021 era del 61,4%, por encima del 61,1% del último trimestre de 2020, pero por debajo del 63,1% registrado en los primeros tres meses de 2020.

Por otro lado, el nivel de ocupación entre los menores de 25 años en la OCDE en el primer

trimestre de 2021 fue del 39,9%, por encima del 39,5% de los tres meses anteriores, pero lejos del 42% observado un año antes.

Países Bajos, con un 69,8%, y Australia, con un

59,6%, fueron los países con mayor tasa de ocupación entre los jóvenes de la OCDE, mientras que Grecia, con un 12,2%; Italia, con un 16,1%, y España, con un 18,9%, fueron los que registraron peores datos.



Socuéllamos mejora los servicios de su polígono industrial

Presentamos nuestro polígono industrial "El Llano". Ubicado en Socuéllamos, cuenta con casi 400.000 m² de extensión. Actualmente contamos con 441 empresas con un promedio de facturación de casi 710.000 euros. Desde el Ayuntamiento apostamos de manera decidida por potenciar nuestro polígono, trabajado en el desarrollo de un plan con el objetivo de impulsar y ofrecer a las empresas nuevos servicios que reactiven y mejoren su actividad. Para ello todos nuestros esfuerzos desde el primer momento han sido para conocer sus necesidades, así como las de los empresarios y trabajadores que acuden cada día a él.

Una de las primeras decisiones que tomamos fue la de formar parte como constituyente de Zinca-man, Asociación Regional de Zonas Industriales de Castilla-La Mancha. Nuestro objetivo es integrarnos con otras áreas empresariales para impulsar, crecer y mejorar este sector.

Por otro lado, hemos apostado por la digitalización



y modernización contratando nuevos servicios para nuestro polígono dentro de la plataforma pionera Lokinn.com implantada en muchos polígonos de España, siendo nuestro polígono de nuevo referente en la provincia. A partir de septiembre pondremos en marcha algunos servicios como los de la gestión de emergencias o el gestor de oportunidades y de

economía circular para nuestras empresas.

Desde la concejalía de Desarrollo Empresarial y Pequeño Comercio, vamos a seguir trabajando por impulsar y potenciar la actividad de nuestro polígono industrial, sin olvidarnos de las empresas y trabajadores que realizan su actividad en él.



Polígono Industrial “Imedio” en Calzada de Calatrava

El equipo de Gobierno de Calzada de Calatrava ha llevado a cabo la promoción y divulgación del Polígono Industrial “Imedio” a través de un vídeo y un tríptico explicativo a lo que se ha sumado la elaboración de un dossier informativo para empresas que incorpora las “Bases Regulatorias de Subvenciones” así como el “Pliego de Cláusulas Económico-Administrativas” para que el interesado tenga a su alcance toda la documentación pertinente.

En esta labor de proyección y venta del citado Polígono, desde el propio Consistorio se han puesto en contacto con distintas instituciones, empresarios, asociaciones así como colectivos empresariales, para que estudien y trasladen a sus asociados toda información posible sobre este importante proyecto para la Población de Calzada de Calatrava.

No en vano el propio Gobierno de Castilla-La Mancha ha puesto a disposición del Ayuntamiento de Calzada de Calatrava todos sus instrumentos para favorecer la instalación de empresas en el Polígono Industrial “Imedio”, a través de programas integrales de apoyo a las empresas, un mejor acceso a la financiación regional y la innovación y la especialización, líneas de ayuda que estarán a disposición de las empresas que se ubiquen en el nuevo Polígono industrial calzadeño.

Ventajas económicas

La venta de las parcelas está condicionada a que los propietarios instalen industrias o actividades permitidas por la legislación vigente y tendentes a la creación de puestos de trabajo, por lo que las



ayudas por la compra del suelo industrial de propiedad municipal en el Polígono Industrial “Imedio” de Calzada de Calatrava, de las que los compradores podrán beneficiarse son, entre otras, del 25% de la cuota del Impuesto de Construcciones, Instalaciones y Obras. También el 100% de la cuota del Impuesto sobre Actividades Económicas; el 100% de la cuota de la Tasa de Licencia de apertura y también por la compra de suelo industrial tendrá el 10% de subvención por cada puesto de trabajo creado hasta un 60%, además del 25% si es una industria de productos manchegos y adicionalmente el 10% por consolidación urbanística, a lo cual se une un precio inmejorable.

Localización privilegiada

El Polígono cuenta con más de 14.000 metros cuadrados de superficie. Situado en un enclave

estratégico, pues está a una distancia equidistante, de poco más de 20 minutos de poblaciones como Ciudad Real y Puertollano y de unos 40 minutos de localidades como Manzanares y Valdepeñas, con lo que supone tener a esa misma distancia vías de comunicación tan importantes como son las autovías A4 (Madrid-Andalucía), la A41 (Puertollano-Ciudad Real-Levante), además de la cercanía de infraestructuras en comunicación como son las estaciones de AVE de Puertollano y de Ciudad Real, o el aeropuerto de la capital ciudadrealeña.

Todo esto conforma a Calzada de Calatrava como una zona con un tejido sanitario, educativo y cultural de primera magnitud y hace de Calzada un lugar para vivir y trabajar con una buena calidad de vida.

hasta 100% Subvencionado

- 60% Empleo
- 35% Industria Verde
- 25% Producto Regional
- 10% Consolidación

Desde 15€/m2

16 Parcelas ofertadas

Parcelas de 400 a 3800m2

mas de 11.000 m2 ofertados

POLIGONO INDUSTRIAL IMEDIO
CALZADA DE CALATRAVA

que fue aprobada en agosto de 2020.

En concreto, las acciones para favorecer a los operadores del huevo y sus derivados (representa a más del 85% de productores y comercializadores) se iniciarán con un proyecto publicitario que, según Díaz Yubero, “hablará de las maravillas” de este alimento e incidirá en los beneficios del consumo de hasta 5 ó 6 huevos semanales. “Trabajaremos, precisa, el aspecto del freno que supone en algunas familias comer más allá de dos o tres huevos a la semana”. Por ello, “intentaremos cambiar la falsa creencia y el mito de que produce colesterol”, cuando las recomendaciones de los expertos “apuntan a comer hasta cinco raciones (en jóvenes son de dos huevos)”.

Díaz también subraya “la baja concentración calórica” del huevo como alimento y “su sensación de saciedad”.

“Hay mucho desconocimiento”, asegura, en cuanto a los sistemas de producción y a las calidades del huevo –ecológicos, camperos de gallinas criadas en libertad, los de gallinas de suelo, los de las criadas en gallineros o naves y los de jaulas–, indica el máximo portavoz de Inprovo, a la vez que lamenta que “seamos tan contables”.

APOYO Fuerte reconversión

La producción de huevos es una de las actividades económicas más extendidas en el mundo. En España, según el Ministerio de Agricultura, el sector avícola se ha visto sometido a una fuerte reconversión, tras la publicación en 2012 de la normativa europea de bienestar.

Para su cumplimiento, obligó a realojar a todo el parque de ponedoras en batería, y el sector se desarrolló en dos modelos productivos. Por un lado están las grandes explotaciones industriales, como las de Almonacid de Toledo (Toledo) y Fuentelahiguera de Albatages (Guadalajara), con 1.182.974 y 1.059.900 gallinas, respectivamente, y por otro, están las pequeñas explotaciones, dedicadas principalmente a los sistemas de cría alternativos (ecológico y campero).



Asaja CLM interpone un recurso de alzada contra la resolución que prohibió cosechar los días 11 y 12 de julio

Asaja Castilla-La Mancha ha interpuesto un recurso de alzada contra la Resolución de 8 de julio de 2021, de la Dirección General de Medio Natural y Biodiversidad, por la que se limitaban temporalmente trabajos con riesgo de incendios en el medio natural y que supuso la prohibición de cosechar los días 11 y 12 de julio.

Después de estudiar “exhaustivamente” la resolución, los servicios jurídicos de la organización agraria han encontrado hasta cinco motivos de impugnación o causas de nulidad, tanto por las formas como por el contenido, y que han provocado “perjuicios” a muchos agricultores de la región, según ha informado la organización agraria en nota de prensa.

Asaja CLM ha insistido en que los agricultores son los primeros interesados en preservar el medio natural, que es precisamente donde desempeñan sus labores y donde residen ellos y sus familias.

Tal es así, recuerda, que en muchas ocasiones son los primeros en acudir a sofocar incendios, como el pasado 21 de julio cuando se declaró uno entre las provincias de Albacete y Ciudad Real.

Además, asegura, siempre han atendido las recomendaciones de la Administración para evitar cualquier catástrofe.

Sin embargo, lamenta la organización agraria, en esta ocasión, la Dirección General de Medio Natural y Biodiversidad no se ha limitado a recomendar, sino a prohibir mediante una resolución publicada en el Diario Oficial de Castilla-La Mancha, decisión que esta organización “no ha tenido opción a negociar”.

grupo cooperativo
Montes Norte

Detrás de nuestros productos hay más de 7.500 familias.

Apuesta por nuestra gente

tienda.grupomontesnorte.com

TIENDAS Y COOPERATIVAS **Montes Norte**: CARRIÓN DE CVA. • CIUDAD REAL • FUENTE EL FRESNO • HERENCIA • HORCAJO DE LOS MONTES • LAS LABORES • MALAGÓN • PIEDRABUENA • PUEBLA DE D. RODRIGO • VILLAMAYOR DE CVA. • VILLARRUBIA DE LOS OJOS • DONOSTI

Montes Norte
Aceite de Oliva Virgen Extra

esencia
TINTO

Montes Norte
Aceite de Oliva Virgen Extra

Más del 30 por ciento de las personas extranjeras que cotizan en C-LM se emplean en el sector agrario, según CCOO

Más del 30% de las personas extranjeras de Castilla-La Mancha con alta en la Seguridad Social estaban trabajando en la agricultura, tal y como ha informado la secretaria regional de Políticas Sociales, Agenda 2030 y Empleo en CCOO, María Ángeles Castellanos, quien ha analizado los datos de afiliación a la Seguridad Social publicados esta semana.

Texto: Lanza

En una nota de prensa, CCOO asegura que la radiografía del empleo de las personas extranjeras en Castilla-La Mancha que muestran los datos de afiliación a la Seguridad Social recoge que a mitad de año existe un empleo muy marcado por las campañas agrícolas. De hecho, en junio, un mes fuerte para la campaña del ajo en la región, la afiliación ha crecido por encima del 11%, una creación de empleo significativa pero que a su vez tiene “componentes de precariedad preocupantes”.

Los datos publicados revelan, según Castellanos, que, de las 77.422 personas extranjeras afiliadas a la Seguridad Social en junio, 21.993 estaban en el Sistema Especial Agrario y 1.563 en el Régimen General y 307 eran autónomos que también trabajaban en la agricultura. “Estas cifras suponen que más del 30% de las personas extranjeras de Castilla-La Mancha

con alta en la Seguridad Social estaban trabajando en la agricultura”, ha afirmado.

Castellanos subraya que “entre las personas extranjeras su principal empleo está en este sector, además para el sector primario las personas de origen extranjero son imprescindibles, solo hay que ver los datos de junio: de las 74.170 personas que trabajan en esta actividad, 23.863 son extranjeras, y si nos fijamos solo en el Sistema Especial Agrario, el 53% de las personas afiliadas al mismo son extranjeras”.

La secretaria de Políticas Sociales, Agenda 2030 y Empleo añade que “la agricultura supone el 9% del PIB regional, es decir, este sector aporta más de 3.781 millones de euros a la economía de Castilla-La Mancha, pero la remuneración de los asalariados del sector supone solo el 10% de esos más de 3.700 millones”.

Si en Castilla-La Mancha hay un problema de reparto de la riqueza y los salarios tienen un peso muy mejorable en el PIB regional, “los problemas son mucho más llamativos en el caso del sector primario, no puede ser que la remuneración de las miles de personas que trabajan en este sector tan solo suponga el 10% de la riqueza que generan, y si hablamos de personas extranjeras, además se encuentran con los problemas de alojamiento”. Existen además “peculiaridades” por nacionalidad: Solo entre la población de origen chino, la afiliación en el Régimen de Autónomos supera a la afiliación en el Régimen General, ha añadido Castellanos.

Refranes de Menchén

Dijo el grano al sembrado: “con un grano o con dos en julio estaré con vos”

El que en julio no trilla en agosto no gavilla

En julio mi trigo y en agosto el de mi amigo

En agosto frío en rostro

En agosto, aunque sea poco, quien no goza de él está loco

Hacia San Lorenzo, calor muy intenso

El sol de agosto cría aceite y mosto

Por agosto, con las aguas primeras entra el otoño

Agosto todo lo seca menos el rostro

La lluvia por San Lorenzo siempre llega a tiempo

Niebla en agosto lluvia de abril

Las tardes de agosto ni por agua al pozo

Del archivo particular de Lorenzo Menchén y de la Agencia AEMET



El secretario general y el secretario de Organización del sindicato, Luis Manuel Monforte y Javier Flores, han mantenido un encuentro de trabajo con el secretario general de UPA Castilla-La Mancha, Julián Morcillo, a quien han presentado la nueva Ejecutiva del sindicato y han mostrado su compromiso de seguir colaborando con la Unión de Pequeños Agricultores y Ganaderos de Castilla-La Mancha.

Dentro de la ronda de reuniones que está manteniendo la nueva Ejecutiva de UGT CLM, el secretario general y el secretario de Organización del sindicato, Luis Manuel Monforte y Javier Flores, han mantenido un encuentro con el secretario general de UPA Castilla-La Mancha, Julián Morcillo, una primera toma de contacto en la que ambas partes

UGT y UPA valoran la medida de vincular los pagos de la PAC al cumplimiento de la normativa laboral

han puesto en común sus respectivas líneas de trabajo.

Después de los procesos congresuales celebrados en las dos organizaciones, tanto UGT Castilla-La Mancha como UPA han puesto sobre la mesa sus retos y objetivos de cara a los próximos años. En este sentido, tanto Luis Manuel Monforte como Javier Flores han mostrado su compromiso para seguir colaborando con la Unión de Pequeños Agricultores y Ganaderos de Castilla-La Mancha.

Uno de los aspectos abordados en la reunión ha sido

la Política Agraria Común (PAC) y la negociación del Plan Estratégico de la PAC a nivel nacional. En este sentido, UGT CLM y UPA CLM han destacado la propuesta introducida por el Parlamento Europeo de vincular los pagos de la PAC a las condiciones laborales y sociales de trabajo, una novedad que desde el sindicato califican de positiva.

La nueva Ejecutiva de la Unión General de Trabajadores de Castilla-La Mancha y la organización profesional también han coincidido a la hora de poner en valor el peso del sector agroalimentario en la región, un sector que el sindicato considera clave por lo que representa de motor económico en esta comunidad y por el papel fundamental que ha tenido durante los meses de pandemia.

Recuerdos, sueños, pensamientos, de Carl Gustav Jung

Como una página latente y circular de la tradición europea, los Recuerdos, sueños, pensamientos de Carl Gustav Jung vuelven cada cierto tiempo en un aviso de que la ciencia no es ni debe ser una disciplina desconectada de nuestra realidad, incluidos sus aspectos más subjetivos, que no suelen recibir el visto bueno del método empírico. La pauta con que este médico midió el mundo se llega a asemejar por momentos al carácter especulativo de los cuentos de Borges, en los que según sus allegados residían su imaginario y una

verdadera intención de aplicarse al rigor que acababan siempre en una aproximación libre. Cuando el paso de los siglos y los avances científicos disuelvan la obra de Jung en el océano del conocimiento, sus memorias seguirán apareciendo como un testimonio humano con talla literaria. Discípulo de Sigmund Freud y estudioso libérrimo y polifacético, el suizo probó que a una persona no se la ve con objetividad solo a través de análisis sesudos basados en conclusiones previas de otra, lo que no deja de ser una contradicción; sino que parte importante de cada uno también flota

en un confuso mar repleto de sensaciones en el que podría suceder desde que estas no sean interpretables del todo a que ninguna llegue a serlo. Jung fijó sus propias tesis en la puerta de la nascente psiquiatría y la lectura de este volumen traslada grandes aciertos que le acabarían distanciando de Freud. Afirmó que el significado de los sueños no se limita al ámbito sexual y vio lógico que nuestro inconsciente solo puede ser colectivo, porque por encima de nuestras obsesiones seguimos siendo seres sociales. Pero fue al erigirse él mismo en resultado de tantas incoherencias cuando superó definitivamente a su maestro y, además de en la ciencia, quedó para la historia de la literatura.



Escenas de cine mudo, de Julio Llamazares

Lo todo lo que cae en mis manos de Julio Llamazares, poeta que tiende a expresarse en prosa más que en verso. Sus novelas, sus relatos, sus cuadernos de viajes o sus colaboraciones en prensa aportan matices de su tajante forma de ver la vida. No he examinado aún Primavera extremeña, su última crónica y la primera posterior al quimérico trayecto por España a través de las catedrales que compiló en Las rosas de

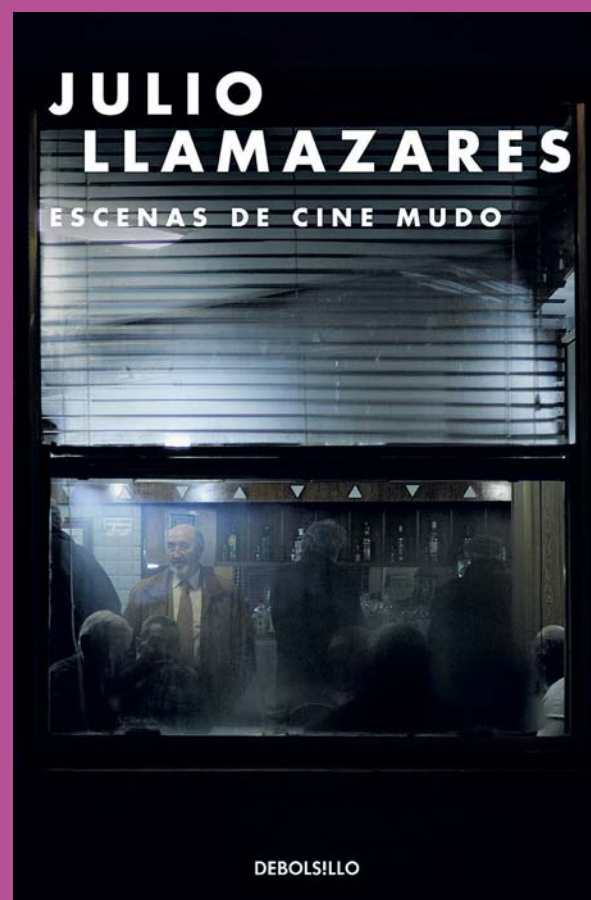

piedra y Las rosas del sur. A cambio no he cesado de visitar su obra estos últimos años, unas veces por iniciativa propia y otras por lo tentadora que me ha resultado la aparición de sus libros más importantes en la editorial Debolsillo. Y entre sus cuentos cortos y algunos de sus últimos títulos he vuelto a topar con un viejo conocido. Recuerdo perfectamente mi primera lectura de Escenas de cine mudo y la impresión de estar ante una obra fundacional, llave de ese enigma poliédrico que es el pequeño mundo de Llamazares. En ella se habla de niñez y de adolescencia, de fotografías monocromas al fondo de cajas perdidas de galletas, de los entornos con identidades propias que se forjaron alrededor de las minas y que ciertas directrices han manipulado a su antojo y de unas emociones particulares que parecía que iban a ser eternas cuando el proyector de cine se adueñaba de las horas. En el prólogo se subraya el carácter indómito de este volumen fragmentario, acreedor de una mejor suerte que desconozco si estará teniendo o tendrá alguna vez. El autor sabe de los criterios caprichosos y que el público hace arrasar unos libros y se guarda otros para sí. Lo que aquí ha sucedido desde el principio no es un conato de olvido, sino una reafirmación de la segunda posibilidad. Escenas de cine mudo es de esas delicadezas que permanecen en la penumbra. Y no le sienta mal la niebla de guerra.



Laura Cabanes, tricampeona de España de natación en su año más difícil

Texto: Lanza
Fotografías: Ayuntamiento de Daimiel

“Estos logros han sido los más difíciles” de su exitosa carrera deportiva, reconocía la nadadora daimieleña. Sus oros en los 400 y 200 estilos y en el 100 mariposa ganan valor por las dificultades que la pandemia ha provocado para completar una temporada normal de entrenamientos.



Laura Cabanes, la tricampeona de España infantil de natación, ha reconocido que los oros que consiguió la semana pasada en Sabadell “han sido los más difíciles de todos estos años”. La nadadora de 15 años destacaba que, cada vez que ha subido al podio a recoger una de sus

medallas, se ha acordado de “todas las personas que me han estado apoyando estos meses y de todos mis compañeros del club”, que como ella lo han tenido más complicado que nunca para completar sus entrenamientos.

Una preparación condicionada por el cierre de la Piscina Climatizada de la localidad desde el inicio de la pandemia, aunque en este último mes y medio ha podido completar más entrenamientos en el Complejo de Piscinas de Verano y en otras piscinas de la provincia como la olímpica de Manzanares.

Esa incertidumbre por el estado de forma con el que llegaba al campeonato se ha resuelto de manera inmejorable con las victorias en los 200 y 400 estilos, y en el 100 mariposa. De los tres triunfos, Cabanes se quedaba con la medalla de los 400 estilos porque “es mi prueba favorita y porque fue la primera en llegar”.

Una prueba en la que además batió el récord absoluto de Cas-

tilla-La Mancha que ella misma tenía “en más seis de segundos”, como destacaba su entrenador Lorenzo Sobrino, que le acompañó durante todo el campeonato. “Los pases salieron perfectos”, y eso es clave para alcanzar esa marca y para una disciplina tan exigente como los estilos.

Aunque ya ha dejado de ser una sorpresa después de siete años consecutivos con medallas a nivel nacional para el Club Natación Daimiel, Sobrino comentaba que recibió la felicitación asombrada del director deportivo del CN Sabadell, cuyas instalaciones o las de cualquier club de Madrid o Barcelona “están a años de luz de nuestros recursos”, reflejaba.

Pero de “todas estas adversidades hemos sacado el lado positivo”, como recordaba el director deportivo, Raúl Utrilla, y entrenador también de Laura. Meses donde tanto él como Lorenzo no quisieron arrojar la toalla, y cuyo empeño para dar continuidad al trabajo del club todos estos años, ha tenido la recompensa de estas nuevas medallas.

No obstante, lo mejor sería “poder volver entrenar aquí, porque en los desplazamientos perdemos tiempo para estudiar”, señalaba Cabanes, que agradecía las innumerables felicitaciones y el apoyo recibido estos días. En especial, las palabras de su compañera y amiga Jimena De La Rosa, que el club publicó en su cuenta de Instagram. Laura reconoce que le ayudaron a superar “el bajón del 100 espalda”, donde se le escapó el podio por unas décimas. “Le di muchas vueltas a la cabeza. Son unas pocas centésimas. Parece nada, pero en deporte es mucho”, comentaba. Un detalle que refleja la determinación de una nadadora que ya mira al siguiente nivel de competición nacional y que es una de las fijadas de las convocatorias de la selección española en categorías inferiores. “El año que viene toca el juvenil nacional”.

Este sábado trasnochó para animar a Mireia Belmonte en la final de los 400 estilos en Tokyo. Verse en esa prueba dentro de tres años en los Juegos Olímpicos de París queda lejos, pero “soñar es gratis”, comenta. Y en su caso, los sueños se vienen cumpliendo verano tras verano.

Recordemos que hace unos meses fue convocada para formar parte del equipo nacional infantil de natación donde participó en unas jornadas de tecnificación en Las Palmas de Gran Canaria. La daimieleña compartió piscina con las otras doce nadadoras más destacadas de su generación (nacidas en 2006, 2007 y 2008). Cabanes fue la única representante de la natación regional en esta concentración.

El objetivo de estas concentraciones es testar





la evolución de las nadadoras llamadas a competir a nivel internacional en los próximos años con miras, especialmente, a los Juegos Olímpicos de París 2024. Laura Cabanes ya ha participado en dos similares, la última tuvo lugar el verano del año pasado en Buitrago de Lozoya (Madrid).

Exigencia máxima

La nadadora se enfrentó a un nivel de exigencia máximo con sesiones de entrenamiento dentro y fuera de la piscina y donde una parte muy importante fue la preparación psicológica.

Laura Cabanes llegó a esta cita con el combinado nacional después de participar en cuatro pruebas del Circuito de Madrid donde consiguió buenos resultados en las distancias más cortas.

En definitiva ha sido un año complicado para la natación debido a las restricciones sanitarias, pero Laura Cabanes ha sabido sobreponerse a esta pandemia demostrando que tiene un gran futuro por delante con estos tres oros conseguidos en el Campeonato de España Natación Infantil que se ha celebrado en Sabadell.



mejoras

EN LA RED ELÉCTRICA

Estamos mejorando la calidad del suministro eléctrico. Para la realización de estos trabajos y garantizar la seguridad, nos vemos obligados a suspender el servicio en las fechas, horas y lugares que indicamos a continuación. Les pedimos disculpas por las molestias que podamos causarles. Aprovechamos para informarles de que hemos renovado nuestra área privada digital, donde pueden consultar su consumo eléctrico y hacer gestiones de sus puntos de suministro. Podrán beneficiarse de mejores prestaciones registrándose en nuestra web www.ufd.es

AYUNTAMIENTO DE ALMADÉN

FECHA Y HORARIO DE INTERRUPCIÓN:

4 DE AGOSTO DE 2021 DE 5:00 A 8:00

LUGARES Y CALLES AFECTADAS:

TOTAL O PARCIALMENTE: ALMADÉN (AVENIDA LIBERTAD, AVENIDA NORTE, BARRIADA POZUELO, CASAS FLORIDO, CERVANTES, CÓRDOBA, CORTAZAR, GRANADOS, GUILLERMO SÁNCHEZ MARTÍN, JACINTO BENAVENTE, MAYOR DE SAN JUAN, MINA DEL POZO, MINEROS, PASEO CASTILLO, PLAZA CONSTITUCIÓN, PLAZA DONANTES DE SANGRE, PLAZA ESCURAS, PLAZA JULIO ANTONIO, PLAZA MANUEL DE FALLA, SAN ROQUE, SAN SEBASTIÁN, SAÚCO, SUBIDA CASTILLO LEVANTE, SUBIDA CASTILLO NORTE, SUBIDA CASTILLO PONIENTE, TORNO CASTRO, TORRECILLA).

MUY AGRADECIDOS
POR SU COLABORACIÓN

Las instalaciones se considerarán en tensión por si los trabajos terminasen antes de las horas indicadas



mejoras

EN LA RED ELÉCTRICA

Estamos mejorando la calidad del suministro eléctrico. Para la realización de estos trabajos y garantizar la seguridad, nos vemos obligados a suspender el servicio en las fechas, horas y lugares que indicamos a continuación. Les pedimos disculpas por las molestias que podamos causarles. Aprovechamos para informarles de que hemos renovado nuestra área privada digital, donde pueden consultar su consumo eléctrico y hacer gestiones de sus puntos de suministro. Podrán beneficiarse de mejores prestaciones registrándose en nuestra web www.ufd.es

AYUNTAMIENTO DE HINOJOSAS DE CALATRAVA

FECHA Y HORARIO DE INTERRUPCIÓN:

3 DE AGOSTO DE 2021 DE 2:00 A 5:00

LUGARES Y CALLES AFECTADAS:

TOTAL O PARCIALMENTE: HINOJOSAS DE CALATRAVA (ALTA, AMARGURA, APRISCO, ARROYO, CALATRAVA, CALVARIO, CAMINO ARTUÑERO, CAMINO CUESTA, CAÑADA ALTA, CAÑADA BAJA, CAÑADA DEL PILAR, CASTELLAR, CASTILLOS, CERRILLO, CONSTITUCIÓN, CORRAL DE FABIAN, COTO, CRUZ, CUESTA, DISEMINADO, ERA, FÁBRICA, HERMANOS QUINTERO, JESÚS Y MARÍA, LOPE DE VEGA, MESTANZA, MORERAS, NUEVA, PARAJE BARRANQUILLAS, PARDA, PARRAS, PAZ, PECES, PLAZA ALBÉNIZ, POZO, RINCÓN SAN BERNARDO, SAN PABLO, SAN PEDRO, SANTA BÁRBARA, TRIUNFO).

MUY AGRADECIDOS
POR SU COLABORACIÓN
Las instalaciones se considerarán en tensión por si los trabajos terminasen antes de las horas indicadas

Villalba de Calatrava

Conjunto Histórico

DIEGO PERIS SÁNCHEZ



Villalba de Calatrava era reconocido como conjunto histórico en abril del año 2015. La declaración reconocía una pequeña población de Ciudad Real, uno de los pueblos diseñados por el Instituto Nacional de Colonización. Un proyecto realizado por el arquitecto Luis Fernández del Amo, en la Encomienda de Mudela, en cuyas proximidades se realizan otras iniciativas como Bazán, Umbría de Fresneda o Mirones. Diseños que suponen una aportación singular al urbanismo del momento aprovechando los recursos tradicionales de construcción y las buenas soluciones de diseño general y de los elementos que lo integran. Por ello este mes de julio me vuelvo a acercarme a esta población dentro del calendario propuesto para este 2021

Un pueblo del Instituto Nacional de Colonización

Villalba de Calatrava se pensó como una población con 100 viviendas para colonos, 6 viviendas de obreros, una iglesia con sacristía y dependencias parroquiales, dos escuelas con casa para los maestros, un local para artesanía, abacería y posada con bar, edificio para la administración con consultorio médico y casa de la hermandad sindical. Un programa de necesidades que define una población desde cero con una escala pequeña pero de una gran calidad. En 1957 Agustín Delgado de Robles redactó los proyectos de los cementerios de Bazán y Villalba que se localizan en zonas separadas del núcleo principal. Años después, en 1986 Fernández del Amo proyectó los Hogares rurales que fueron dirigidos por Rosado Gonzalo.

Villalba tiene una estructura urbana de gran interés en su ordenación general y en el planteamiento de los programas de las viviendas. Las manzanas tienen forma de hexágonos ligeramente aplastados, de 160 metros de longitud y 90 metros de ancho. Cinco de estas manzanas están dedicadas a viviendas de colonos y la sexta para equipamientos comunes. En cada una de ellas se van ubicando las viviendas que tienen una planta baja con un porche grande de entrada cubierto, una cocina-comedor con

chimenea en una de sus esquinas, despensa, un aseo y la escalera que comunica con la planta alta. Hay viviendas de cuatro dormitorios con una pequeña terraza encima del porche de entrada y otras de tres dormitorios. El volumen construido de gran limpieza geométrica tiene un equilibrio en cada una de sus fachadas con pequeños huecos que perforan la fachada y cubiertas inclinadas de las que sobresale ligeramente la chimenea de la esquina de la zona de comedor-cocina. Soluciones que, en su sencillez, se organizan de forma correcta y que generan una forma atractiva.

En la manzana comprendida entre las plazas de la Sagrada Familia y Santo Tomás está el complejo de la iglesia, los anejos parroquiales, la cantina-bar y la vivienda del encargado. La iglesia tiene planta rectangular en dirección Este-Oeste con una nave para las celebraciones formada por cuatro crujías con un cuadrado final para la zona del altar. Desde ese espacio del presbiterio se accede a los laterales donde se localizan la sacristía y una zona de almacén. El acceso principal a la iglesia se realiza por su frente desde la plaza de la Sagrada Familia con una doble puerta. En esta zona hay una doble altura con el coro en la parte superior al que se accede desde el lado derecho de la entrada y en el otro lado se sitúa el baptisterio. En el lateral sur otro acceso comunica la iglesia con la zona ajardinada exterior. El frente de la manzana donde se sitúa la iglesia deja dos zonas ajardinadas en sus dos lados dando una especial relevancia al espacio religioso con este ensanche del espacio público exterior.

Urbanismo y arquitectura

La manzana destinada a equipamientos públicos acoge los servicios generales del municipio. En el extremo Este se sitúa la iglesia y en el Oeste están las escuelas con dos aulas separadas para niños y niñas. En el frente donde se sitúa la iglesia en la parte izquierda un espacio para la catequesis y en la derecha, está la abacería con una zona de vivienda. En el frente Norte, el edificio sindical con dos viviendas de colonos a cada lado y en el frente Sur el edificio de

administración con una vivienda de colono a cada lado. En el lado Oeste se sitúan las escuelas con sus dos aulas y a cada uno de los lados una vivienda para el maestro. En el interior de la manzana queda un amplio espacio ajardinado con una pequeña zona de almacén de planta rectangular en el centro. Una concentración de los equipamientos públicos y una clara definición de los servicios esenciales de la nueva población.

Un urbanismo especialmente cualificado en donde la escala y la resolución de los temas de ordenación general y de arquitectura, en paralelo, garantizan un resultado funcional y formal de gran calidad. Los frentes de las manzanas hexagonales se hacen cóncavos creando y crean así pequeñas plazas comunes entre ellas. Las manzanas de viviendas y de equipamientos comunes, tienen tratamientos en los que se mezclan las soluciones de una arquitectura popular conocida y planteada con maestría y un lenguaje actual definido por la sencillez de los volúmenes, el equilibrio y las proporciones de los diferentes elementos. La economía de medios, las soluciones constructivas sencillas con revestimientos blancos de los paramentos y las tejas árabes con volúmenes de alturas reducidas a una o dos plantas van generando un conjunto urbano de especial calidad. Un conjunto que valoramos y por ello es considerado legalmente como conjunto histórico.

Villalba de Calatrava conjunto histórico

Esta declaración de Villalba como conjunto histórico es un buen ejemplo de aprecio por la arquitectura contemporánea de calidad, por la voluntad de conservar y preservar la totalidad de una población en la que los valores urbanísticos y arquitectónicos abarcan la totalidad de su construcción.

A la concepción general de su urbanismo y del diseño de los elementos que lo integran hay que añadir los elementos singulares. En los pueblos de colonización hubo una voluntad de colaboración de los arquitectos con artistas, especialmente del ámbito religioso. La iglesia tiene en su fachada una cerámica de Hernández Mompó, en el baptisterio la cerámica de Julián Gil y hay ele-

mentos como el sagrario con un tratamiento de cerámica similar a los de la fachada y baptisterio, la pila bautismal y la pila de agua bendita especialmente diseñados. Débora Bezares Fernández estudia todos los elementos de la iglesia de Vilalba en su tesis sobre Fernández del Amo. El retablo ha tenido una vida azarosa que hemos contado en otra ocasión y, afortunadamente, en 2015, gracias a las gestiones de Rafael Fernández del Amo la escultura central, correspondiente a la Sagrada Familia, fue devuelta a la iglesia

de Villalba de Calatrava.

Un conjunto de valores singulares urbanísticos, arquitectónicos y artísticos que justifican la declaración de Villalba como conjunto histórico. Hay que traducir esa declaración en un Plan Especial que delimite los elementos singulares y las posibles actuaciones futuras. Y sobre todo queda el camino de la valoración común de la administración y de los ciudadanos para conservar y mantener este patrimonio.

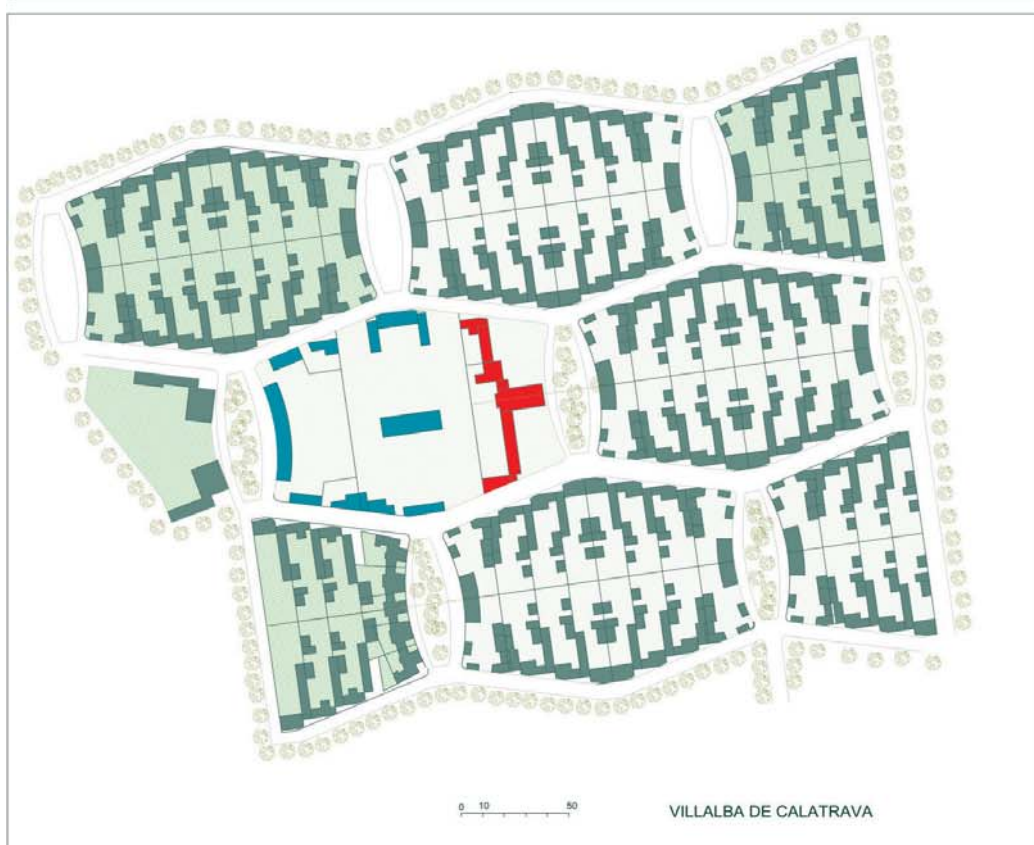

EL OJO CLÍNICO

Una aventura

FRANCISCO JAVIER SORIA RUIZ

En muchas ocasiones debemos tener en cuenta que la soledad y la intimidad de nuestro hogar pasaron a la historia en el momento en que supisteis que ibais a ser padres y, mucho más aun, a partir del nacimiento de vuestro hijo/a. Un bebé que, evolutivamente y poco a poco, se convertirá en un niño y más tarde en un adolescente. A medida que crece, se irá dando cuenta de lo que ocurre en su entorno, interesándose por todo lo que le rodea e, incluso, a poco curioso y activo que sea, pronto querrá daros su opinión respecto a cualquier tema que se pudiese plantear a nivel familiar. Incluso, en ciertas ocasiones, intentará imponer su opinión por encima de la de la vuestra. Con un niño en casa, se acabó el “aquí te pillo... aquí no me lo pienso dos veces...” Deberíamos tener cuidado y aguardar una mejor ocasión para dar rienda suelta a la libertad de poder estar solos, como estabais anteriormente.

Los niños entrometidos pueden llegar a ser un verdadero problema para la relación de pareja. Los hay que sólo se entrometen verbalmente. Suelen meter baza cuando sus padres están hablando entre ellos de cualquier tema y casi siempre han de opinar cuando el tema no es de su incumbencia. Interrumpen las conversaciones de la pareja o lo pueden hacer con el resto de la familia, adoptando un papel muy protagonista, que en todo momento es asumido como una gracia, pero que al final, es una auténtica pesadilla difícil

de controlar. Conozco casos de niños con *incontinencia verbal* que al principio hacen *mucha gracia* pero que después se vuelven insostenibles, y perdemos los papeles. Dependiendo de la edad evolutiva de nuestros hijos, estableceremos las bases de una conciencia de acción plasmada en la educación que han de recibir, manteniéndonos en nuestra postura, poniendo los límites necesarios para una correcta convivencia y una futura adaptación de ellos mismos. Conocemos también el perfil de *niños indiscretos* a los que hay que temer, si no controlamos lo que decimos en determinadas ocasiones o hacemos casi siempre; por lo que la intimidad de la familia está totalmente vendida y en cualquier momento. Poner límites es fundamental y mantenernos en la postura inicial y siempre en la justa medida. Finalmente nos encontramos el perfil de *niños que toman la cama* de los adultos como su territorio en el que cuesta después mucho trabajo, que desistan de sus conductas tan insostenibles. Se pueden imaginar que se acabó la intimidad en estos casos y el territorio siempre será suyo! Hay que hacerles comprender que su espacio está en su habitación y tantas veces se pueda hay que repetir esa conducta. No tengo nada más que añadir. Todo depende de nosotros. Es cuestión de tener mucha paciencia y un buen criterio educativo.



Lanza

Diario de La Mancha

Más de 75 años informando de
toda la actualidad de la provincia





DE LA FÓRMULA 4 A LA CARRETERA



NUEVO ABARTH F595, 165CV DE PURA ADRENALINA

Nuevo Abarth F595: tecnología de Fórmula 4 y homenaje al 50 aniversario del monoplaza de la «Fórmula Italia» diseñado por Carlo Abarth

PASA A LA PÁGINA SIGUIENTE ►►►

Tresa Automoción

Volkswagen

c/ Segadores, 24 - Pol. Ind. "La Estrella"
13170 MIGUELTURRA - Tel. 926 272 160 - Ciudad Real

Pol. Ind. de Manzanares. Via principal Parcela 57A
13200 MANZANARES - Tel. 926 614 075 - Ciudad Real

AUTOTRAK

Mercedes-Benz
The best or nothing.
www.autotrak.mercedes-benz.es

Ctra. de Carrión, 21 - 13005 Ciudad Real
Tfno.: 926 22 22 33

Avda. Príncipe Alfonso, s/n - 13700 Tomelloso
Tfno.: 926 53 81 20

P. I. de Manzanares "Nueva Actuación"
13200 Manzanares
Tfno.: 926 64 72 62

Pol. Alces, parc. 2 y 3 - 13600 Alcázar de San Juan
Tfno.: 926 58 89 67

Tresa Automoción

Audi

Pol. Ind. La Estrella
Segadores, 24
13170 Miguelturra
Tel. 926 27 21 64

COMATUR, S.L.
Concesionario Oficial
Ctra. de Carrión, 108
Teléfono: 926 27 47 27
13005 - Ciudad Real

TOYOTA CIUDAD REAL

**TOYOTA
CIUDAD REAL**
TRESA MOTOR
www.toyotaciudadreal.toyota.es

Ctra. de Carrión, Km. 312
13005 Ciudad Real
Tfno.: 926 272 166

www.toyota.es



Directo desde los circuitos de carreras de Europa llega el rugido del nuevo Abarth F595, la nueva serie especial, equipada con un motor F4, dedicada a los fanáticos más jóvenes de la marca del Escorpión. Rugiendo debajo del capó se encuentran los 165 CV del motor T-Jet de 1.4 litros de altas prestaciones homologado Euro 6D-Final, en el que se basa el motor de los monoplazas Tatuus de los campeonatos italiano y alemán de F4 Powered by Abarth certificados por la FIA. La «F» del nombre pretende ser un homenaje a la Fórmula 4, de la que Abarth es el proveedor exclusivo de motores y patrocinador principal. Un formato de éxito creado como campo de entrenamiento para jóvenes pilotos, talentos del karting y profesionales del futuro, inspirado en la legendaria «Formula Italia» establecida en 1971 con la misma filosofía.

El nuevo F595 es un concentrado de detalles de diseño de carreras y se ha creado para captar la atención de los clientes más jóvenes que esperan las máximas prestaciones y diversión de sus coches, son fanáticos de la tecnología y buscan las últimas funciones de infoentretenimiento.

165 CV de pura adrenalina impulsados por el turbocompresor Garrett sobrealimentado

Excelentes prestaciones y fiabilidad son las características principales del motor T-Jet de 1.4 litros Euro 6D-Final de 165 CV, equipado con el turbocompresor Garrett sobrealimentado con una relación de compresión geométrica de 9: 1. A la misma presión, esta arquitectura optimiza la temperatura en la cámara de combustión y permite un par máximo de 230 Nm ya disponible a 2250 rpm, mientras que la potencia se suministra en la parte superior del cuentarrevoluciones. Esto se traduce en ventajas en términos de velocidad máxima -218 km/h- y sobre todo mejora la aceleración: en quinta, el nuevo Abarth F595 acelera de 80 a 120 km/h en 7,8 segundos. El motor se empareja con un cambio manual, pero como opcional se puede equipar con un cambio automático de 5 velocidades con levas de cambio en el volante. El resultado: aceleración de 0 a 100 km/h en 7, Nuevo escape "Record Monza Sovrapposto" con terminales verticales y un nuevo diseño.

El intrépido Abarth F595 ofrece el emblemático escape Record Monza, ahora evolucionado en una nueva configuración con cuatro terminales, dos a cada lado, colocados en vertical.

El rugido es siempre inconfundible, el mismo que ha acompañado a generaciones de entusiastas de Abarth y ha sido durante mucho tiempo sinónimo de potencia y prestaciones. La válvula de escape activa se controla pulsando el botón «Scorpion» en el salpicadero. Así el conductor puede elegir entre un sonido más tranquilo o un rugido más profundo, más atrevido, típicamente Abarth, todo al alcance de la mano. El resultado es pura música, un sonido potente y asertivo, posible gracias a la combinación ideal de tecnología y diseño.



Racing, en cada detalle de diseño

Disponibles en versiones berlina y descapotable, el nuevo Abarth F595 se adorna con pinceladas de diseño Azul Rally en las carcasas de los retrovisores y el DAM delantero y trasero. El aspecto deportivo se ve reforzado por las llantas de aleación Sport de 17 "en negro mate, el logo «F595» en la parte trasera y las luces anti niebla, también de serie.

La misma audacia se puede encontrar en el interior: el volante de piel y los asientos deportivos Abarth meticulosamente acabados (los asientos Sabelt al más puro estilo de carreras están disponibles como opcional) embellecen un ambiente claramente deportivo que se completa con ciertos detalles de diseño en color negro, como el nuevo marco de la pantalla de infoentretenimiento y el nuevo salpicadero negro mate.

Las nuevas pinceladas de diseño Azul Rally colores estarán disponibles en combinación con los siguientes: Blanco Race, Gris Campovolo, Gris Track, Negro Scorpion, Gris Record y Gris Tarmac.

Especificaciones técnicas de serie para el máximo placer de conducción, seguridad y conectividad

En el nuevo F595, todas las especificaciones técnicas necesarias para garantizar la diversión y el placer de conducción característicos de los coches del Escorpión vienen de serie. Como la suspensión trasera Koni con tecnología de amortiguación de frecuencia selectiva (FSD), para mejorar el rendimiento, garantizar un agarre perfecto en carretera y, al mismo tiempo, mejorar la maniobrabilidad y estabilidad, todo con total seguridad.

El selector «modo Scorpion» en el salpicadero actúa en el suministro de par máximo, la calibración de la dirección asistida y la respuesta del motor al pedal del acelerador, haciendo que sean más sensibles.

El sistema de frenado diseñado por Abarth proporciona una respuesta óptima y una seguridad mejorada, con discos autoventilados delanteros de 284 mm y traseros de 240 mm.

Por último, para captar la atención de los más jóvenes fanáticos de la tecnología, se ofrece la mejor conectividad: el F595 está equipado con el sistema Uconnect™ HD de 7 "con radio DAB y compatibilidad con Apple CarPlay y Android Auto™ de serie.

El Nuevo 500 consigue 5 estrellas y la máxima puntuación en el Green NCAP



El Nuevo 500, el primer automóvil de Fiat en ser completamente eléctrico y solo eléctrico, ha recibido una calificación Green NCAP de 5 estrellas.

El resultado es fruto de la máxima puntuación obtenida en todas las pruebas.

En 2021, el Nuevo 500 es el primer automóvil en lograr 10/10 en el Índice de Eficiencia Energética del Green NCAP.

El Nuevo 500, el primer automóvil totalmente eléctrico de la marca Fiat, ha obtenido la máxima calificación de 5 estrellas en las pruebas del Green NCAP. En concreto, en 2021, es el primer coche en conseguir la máxima puntuación en todas las pruebas y el único en recibir la valoración máxima de 10/10 en el Índice de Eficiencia Energética.

El Nuevo 500 es un coche emblemático con una



misión: ofrecer movilidad eléctrica accesible en la ciudad, porque «solo es verde si es verde para todos». Este es el ADN de Fiat. Movilidad sostenible para garantizar un futuro mejor para las próximas generaciones.

Diseñado y fabricado en Turín, el Nuevo 500 es el primer modelo en la historia de Fiat en ser totalmente eléctrico y 100% Made in Italy. Un referente en autonomía y velocidad de carga, recorre hasta 320 km (ciclo WLTP) con sus baterías de iones de litio de 42 kWh. Con el cargador rápido de 85 kW, solo se necesitan 5 minutos para una recarga suficiente para recorrer 50 km. Para cargar la batería al 80%, se necesitan 35 minutos. La versión utilizada por el Green NCAP ha sido el Nuevo 500 equipado con un motor eléctrico de 87 kW (118 CV) que alcanza una velocidad máxima de 150 km/h (autolimitada) y una aceleración de 0 a 100 km/h en 9,0 segundos.

Lexus UX eléctrico, la tranquilidad del liderazgo en la electrificación



El nuevo Lexus UX 300e está pensado para disfrutar de la seguridad que dan más de 15 años de liderazgo en el sector de la electrificación y en tecnologías innovadoras. Una experiencia que va en el ADN del rendimiento del primer vehículo 100% eléctrico de la marca, tras millones de kilómetros de pruebas.

Molduras de los pasos de las ruedas

Las molduras de los pasos de las ruedas dotan al UX 300e de gran estabilidad con sus laterales planos y su parte superior escalonada. Estas características generan un flujo de aire que reduce el balanceo y ayuda a controlar el vehículo en las curvas, al cambiar de carriles o cuando viaja por rectas.

Una batería creada para durar

Tras poner en circulación más de 1,7 millones de híbridos autorrecargables por todo el mundo, los clientes que adquieran un UX 300e podrán beneficiarse de la experiencia única de la marca en esta tecnología, que ya va por su cuarta generación.

Un avanzado sistema de monitorización triple, protege la innovadora batería de ion de litio para evitar problemas como la sobrecarga o el drenaje. Su revolucionario sistema de refrigeración por aire optimiza la temperatura de la batería para que no se sobrecaliente en condiciones

extremas. Además, la batería cuenta con una garantía de 10 años con la que podrá recorrer hasta 315 km. en ciclo WLTP con cada carga.

Conduzca sin preocupaciones

El UX 300e garantiza más aún la seguridad con el paquete avanzado Lexus Safety System+(LSS+2). Con el Detector de Ángulo Muerto, controlar los vehículos que hay detrás, o reducir la velocidad de forma automática con el Control de Crucero Adaptativo si el vehículo delantero frena.

El Sistema de Reconocimiento de Señales de Tráfico (RSA) le facilita información, el Accionamiento Automático de Luces de Carretera (AHB) se encarga de detectar vehículos de frente de noche y el Sistema de Asistencia Interactiva de Trayectoria en el Carril (LTC) presta asistencia en las curvas y en autopistas.

Por su parte, el Sistema de Precolisión (PCS) evita posibles peligros con peatones o ciclistas.

Faros avanzados

Los faros compactos de triple proyector LED y luces de circulación diurna en forma de "L" están disponibles en el acabado Luxury, para presumir de la característica punta flecha de Lexus. Estas luces climáticas crean un excelente campo de visión incluso cuando se conduce con niebla.

Nuevo Porsche Macan: más robusto, más estilizado y más deportivo



Porsche lanza el nuevo Macan con unas prestaciones mejoradas, un diseño más estilizado y un nuevo concepto de manejo de sus funciones. Las tres versiones disponibles ofrecen un aumento de potencia significativo respecto a sus predecesores. Como buque insignia deportivo de esta exitosa gama de todoterrenos, el Macan GTS se ubica en la cúspide de la familia. Su motor V6 biturbo de 2.9 litros tiene ahora 440 caballos de potencia (324 kW), lo que supone un incremento de 60 CV (44 kW). Con la respuesta y entrega de potencia típicas de los Porsche GTS, acelera de 0 a 100 km / h en 4,3 segundos (equipado con el pack Sport Chrono) y alcanza una velocidad máxima de 272 km / h. El Macan S antes dispone de un motor V6 biturbo de 2.9 litros que cuenta con 26 CV más que (20 kW), lo que eleva la cifra a 380 CV (280 kW). Acelera de 0 a 100 km / h en 4,6 segundos y llega a los 259 km / h de velocidad máxima. Para el modelo de entrada al mundo Macan, se ha desarrollado un nuevo motor de cuatro cilindros con turbocompresor que entrega 265 CV (195 kW). Tarda en acelerar de 0 a 100 km / h 6,2 segundos y tiene una velocidad máxima de 232 km / h. Todos los propulsores van acoplados a la transmisión Porsche de doble embrague y siete marchas (PDK) y cuentan con el sistema de tracción total Porsche Traction Management (PTM).



Los asientos Advanced Comfort, para un bienestar máximo, ahora también en el nuevo Suv Citroën C3 Aircross

Hoy, Citroën Combina su Historia y su Experiencia en el Programa Advanced Comfort®, Una Estrategia Inspirada en los Clientes Y Que marca el Desarrollo de Nuevos Modelos para los ofrecer confort Mundial de la ONU de 360°.

Entre los elementos que necesitan a crear el confort a bordo, los asientos juegan un papel decisivo. Los asientos Advanced Comfort se cuentan entre las más auténticas innovaciones de Citroën. Lanzados en 2018, y disponibles hoy en diferentes modelos: SUV Citroën C5 Aircross, SUV Citroën C5 Aircross Hybrid, Nuevo Citroën C3, Nuevo Citroën C4, Nuevo Citroën ë - C4 - 100% eléctrico y ahora también en el Nuevo SUV Citroën C3 Aircross. Además de estos modelos que ya figuran en la gama, en el futuro se montarán también en el buque insignia Citroën C5 X, que quiere redefinir el concepto de máximo confort y de la serenidad en los viajes.

Los asientos Advanced Comfort transmiten un confort visual inmediato que se percibe desde el primer vistazo gracias al tapizado realzado por las costuras que crean un elemento gráfico distintivo. El confort está garantizado por una espuma de alta densidad, de 15 mm de grosor, en el estrato superficial que crea un mullido que mantiene el cuerpo desde el primer contacto.



El confort está garantizado por una espuma de alta densidad, de 15 mm de grosor, en el estrato superficial que crea un mullido que mantiene el cuerpo desde el primer contacto.

La tecnología del DS 4 inaugura una nueva experiencia de conducción inmersiva y tecnológica

El nuevo DS 4 se ha propuesto dejar huella en el segmento C Premium con su diseño innovador, su capacidad para ofrecer la elegancia, confort y refinamiento de las berlinas, sin renunciar al aire aventurero y deportivo de los SUV, y su competencia a la hora de concentrar en su interior el refinamiento del lujo francés, unido a toda la pasión por los pequeños detalles y las técnicas exclusivas que DS Automobiles imprime en todas sus creaciones. Y es en este último apartado, con un despliegue tecnológico sin precedentes en su segmento, donde el nuevo DS 4 ha conseguido elevar la experiencia de conducción en este segmento a sus más altas cotas, hasta redefinirla por completo. La nueva interfaz automóvil-conductor del modelo francés ofrece más eficiencia, más conectividad, más innovaciones y más equipamiento no solo para disfrutar de una experiencia de conducción envolvente y estimulante, sino también más segura.



En la consola central del DS 4 se encuentran el DS IRIS SYSTEM -un sistema de información y entretenimiento de 10 pulgadas completamente rediseñado- y el DS SMART TOUCH -una pantalla táctil de 5 pulgadas situada junto a la palanca de cambios-, dos innovadoras soluciones capaces de poner al alcance de la mano, la voz y los gestos el control sobre los sistemas del vehículo. La nueva interfaz del DS IRIS SYSTEM es táctil, fluida y reactiva e incorpora una ergonomía basada en el concepto de perfiles totalmente personalizables mediante widgets, similar a la de los más modernos teléfonos inteligentes. Así, cada vez que arranque el vehículo su pantalla mostrará las preferencias de los reglajes y la visualización que cada conductor haya especificado de acuerdo con sus gustos y necesidades.

GEACAM incorpora 93 furgonetas sprinter 4x4 para las brigadas de prevención de incendios forestales en Castilla-La Mancha

El presidente de Castilla-La Mancha, Emiliano García-Page, acompañado del consejero de Desarrollo Sostenible, José Luis Escudero, ha presidido la entrega de las primeras Sprinter 319 CDI 4x4 Tourer a la empresa pública Geacam destinada a mejorar el dispositivo de la campaña de prevención y extinción de incendios forestales de Castilla-La Mancha.

El acto de entrega tuvo lugar el Museo Paleontológico de Castilla-La Mancha de Cuenca.

Las características técnicas de la Sprinter 319 CDI 4x4 Tourer de esta furgoneta el vehículo idóneo para estos trabajos con una capacidad de 9 plazas y espacio suficiente para el transporte de los equipos anti incendio, herramientas y avituallamiento en la parte trasera del vehículo, tras la última fila de asientos, en un espacio adaptado para las necesidades específicas del servicio lo que no ha hecho necesario la carga en baka con el consiguiente riesgo y tiempo que ello supone. Sus capacidades 4x4, el motor de 190 CV con cambio automático y su gran habitabilidad ofrecen una mayor seguridad, amplitud y comodidad para sus usuarios.



De escapada a la playa con el Peugeot Rifter

El PEUGEOT Rifter es un vehículo polivalente que destaca por su fuerte personalidad. En la temporada estival, su apuesta por ofrecer una alianza perfecta entre versatilidad, placer de conducir y fiabilidad lo que en un automóvil ideal para disfrutar de la playa, tanto después de un largo viaje como tras un trayecto de unos pocos kilómetros. Su aire de "aventurero elegante", su espacio interior y sus prestaciones le triunfar a lo largo de toda hacen la costa.

Su interior es amplio y modulable. Puede adaptarse a cualquier necesidad, desde transportar el equipaje de la familia para pasar unas semanas de vacaciones hasta llevar las tablas de surf, las tumbonas y la sombrilla para disfrutar de una tarde de olas y relax. Su excepcional volumen de carga, que va desde los 775 litros bajo bandeja de la versión 5 plazas a los 4.000 litros bajo techo con los asientos abatidos en la versión larga, ofrece infinitas posibilidades.



Asimismo, el PEUGEOT Rifter incorpora un sinfín de compartimentos, amplios y de fácil acceso repartidos por todo el habitáculo. El airbag frontal del pasajero, de tipo "Bag in Roof", está situado en el techo, lo que permite liberar espacio suficiente para poder disfrutar de un compartimento cerrado y refrigerado de gran volumen, para transportar bebidas a la temperatura ideal frente a los rigores de la canícula.

Depresión (III)

Hiperico o hierba de San Juan.

Es una planta perenne que tiene flores de color amarillo con puntitos negros, pero que producen una mancha roja si se toca con los dedos.

Su floración y cosecha tiene lugar en torno al día de San Juan, el 24 de junio, por lo que obtiene de ahí su nombre.

Para la realización de su extracto las flores se recolectan y se secan inmediatamente, en cámara de secado, para evitar la degradación de sus principios activos.

Se usa para multitud de cosas, dependiendo de en qué lugar del mundo se utilice. Por ejemplo, en la antigua Grecia se usaba por vía externa para las quemaduras y para el dolor y la inflamación.

Las decocciones de las flores se usan para trastornos del tracto digestivo, urinario, sistema respiratorio, corazón, el hígado y las articulaciones e incluso para la salud mental

Es una planta que puede ser tóxica si no se toma de forma adecuada o no se extrae como tiene que hacerse, por lo que se recomienda que se visiten tiendas especializadas para que no haya problemas.

L-triptofano

Es uno de los 8 aminoácidos esenciales, es decir, que no pueden ser sintetizados en el cuerpo humano y deben ser suministrados por la dieta. puede pasar a través de la barrera hematoencefálica. En los seres humanos, el triptófano tiene un almacenamiento en los tejidos relativamente bajo y la concentración total en el cuerpo es la más baja entre todos los aminoácidos.

Una de las funciones primarias del triptófano es su rol en la síntesis de la serotonina, y en relación a su efecto sobre el estado de ánimo y el sueño es también importante para la síntesis de la melatonina.

Para cualquier duda, puedes contactar con nosotras en el correo herbolarionaturvida@hotmail.com o acercarte a visitarnos.

Por Belén Díaz-Tapia Arroyo, gerente del Herbolario Naturvida, de Valdepeñas.



Castilla-La Mancha

INFORMACIÓN PÚBLICA

RESOLUCIÓN DE 20 DE JULIO DE 2021 DE LA DELEGACIÓN PROVINCIAL DE DESARROLLO SOSTENIBLE EN CIUDAD REAL, POR LA QUE SE CONVOCA AL LEVANTAMIENTO DE ACTAS PREVIAS A LA OCUPACIÓN DE LAS FINCAS AFECTADAS POR EL PROYECTO CAMBIO DERIVACIÓN LA NAVA CIU 704 EN POZUELO DE CALATRAVA (CIUDAD REAL). REF.: 13211104746.

Por Resolución de la Delegación Provincial de Desarrollo Sostenible de Ciudad Real de fecha 19 de enero de 2021 (DOCUM núm. 26 de 09/02/2021) se reconoció en concreto la utilidad pública de la instalación eléctrica del proyecto Cambio Derivación La Nava Ciu 704 En Pozuelo De Calatrava (Ciudad Real), de acuerdo con lo dispuesto en el artículo 54 de la Ley 24/2013, de 26 de diciembre, del Sector Eléctrico, llevando implícita dicha declaración, la urgente ocupación de los bienes y derechos afectados.

En su virtud, esta Delegación Provincial, en cumplimiento de lo dispuesto en el art. 52 de la Ley de Expropiación forzosa de 16 de diciembre de 1954 y la Resolución de 03/09/2019, de la Dirección General de Transición Energética, sobre delegación de competencias en los/as Delegados/as Provinciales de la Consejería de Desarrollo Sostenible, ha acordado convocar a los titulares de bienes y derechos afectados para que comparezcan en el Ayuntamiento donde radican las fincas afectadas, como punto de reunión para, de conformidad con el procedimiento que establece el precitado artículo 52, llevar a cabo el levantamiento de actas previas a la ocupación, y si procediera, las de ocupación definitiva.

Todos los interesados, así como las personas que sean titulares de cualesquiera clase de derechos e intereses sobre los bienes afectados, deberán acudir personalmente o representados por una persona debidamente autorizada, aportando los documentos acreditativos de su titularidad, pudiendo ser acompañados a su costa, de un perito o notario, si lo estiman oportuno.

El levantamiento de actas tendrá lugar el día 6 de octubre de 2021 en el Ayuntamiento de Pozuelo de Calatrava, a partir de las 09:00 horas. El orden del levantamiento se encuentra en Anexo a esta Resolución y se comunicará al interesado mediante la oportuna cédula de citación, figurando asimismo en el tablón de edictos del Ayuntamiento correspondiente.

Es de significar que esta publicación se realiza, igualmente, a los efectos que determina el artículo 44 de la Ley 39/2015, de 1 de octubre, del Procedimiento Administrativo Común de las Administraciones Públicas.

En el expediente expropiatorio, Unión Fenosa Distribución, S.A asumirá la condición de beneficiaria.

Ciudad Real, 20 de julio de 2021. El Delegado Provincial FAUSTO MARÍN MEGÍA

Orden	Polig.	Parcela	AFECCION						CITACION	
			Propietario	Apoyos Nº	Apoyos Sup. m2	Long. Canalización subterránea m	Serv. Perm m2	Ocup. Temp. m2	Día	Hora
TÉRMINO MUNICIPAL: POZUELO DE CALATRAVA										
1	81748	01	Herederos de Justo Bocharán Cortés	0	0	6,41	33,8		06/10/2021	09:00

Cines - Servicios



PARQUE DE OCIO LAS VÍAS

C/ Eras del Cerrillo, 1
13004 Ciudad Real
T. 926 21 06 67
www.cineslasvias.es

Dispone de 14 modernas salas de cine, todas en formato digital y 3 de ellas en formato 4K, lo último en innovación en tecnología.

Lunes, Martes y Jueves, se suprimen los primeros pases de tarde.

Miércoles día del espectador.

Precio entradas: 7,00 €

Día del espectador: 5,50 €

Sesión golfa: 5,50 €



Sinopsis: Película basada en una atracción de Disneylandia en la que un pequeño barco recorre un río a través de la jungla atravesando multitud de peligros.



MULTICINES CINEMANCHA

Avda. Constitución
Alcázar de San Juan
www.cinemancha.com

Los Martes se cierra por descanso, excepto días festivos. Miércoles y jueves día del espectador. Los jueves se realiza un pase de una película en V.O.S.E.

Precios entradas:

Laborables: 5,50 €

Sábados, Domingos, Festivos y Vísperas: 6,00 €

Día del espectador: 5,00 €

Dtos. días laborables (excepto día del espectador) de 0,5 € para niños menores de 9 años, jubilados mayores de 60 años y discapacitados



Sinopsis: Una pareja atrapada en la rutina, un joven desengañado de su última relación amorosa, una novia desesperada, dos primos separados desde su último verano en el pueblo, un grupo de amigos con ganas de experimentar... Durante una noche, todos ellos vivirán situaciones descabelladas en las que jamás hubieran pensado encontrarse, para terminar, a la mañana siguiente, de la mejor manera posible: muy juntos y muy revueltos.



MULTICINES ORTEGA

C/ Cañas 8-12
Puertollano
T. 926 428 637
www.multicinesortega.com

Disponemos de 6 modernas salas de cine, todas en formato digital con Sony Digital Cinema 4K, lo último en innovación en tecnología.

Los lunes se suspende el pase de las 18.00 horas.

Martes cerrado por descanso. Miércoles y jueves día del espectador.

Precio entrada: 6,50 €

Día del espectador: 4,50 €



Sinopsis: En esta segunda parte, la super estrella de la NBA es LeBron James, quien queda atrapado junto a su hijo Dom en un extraño lugar, un espacio digital de una fuerza todopoderosa y malvada conocida como A.I. Para volver a casa y poner a salvo a su hijo, el jugador de baloncesto deberá unir fuerzas con Bugs Bunny, Lola Bunny y el resto de personajes de los Looney Tunes para enfrentarse en un partido de baloncesto a los campeones digitalizados por A.I.



CINES LA DEHESA TOMELLOSO

Ctra. de Villarobledo, S/N
Tomelloso
www.cinesladehesa.com/tomelloso

Dispone de 6 modernas salas de cine.

Martes cerrado por descanso.

Precio entrada: 6,50 €

Miércoles al cine (no festivos): 4,00 €

Jueves última oportunidad!: 3 € en las películas seleccionadas.

Carnet joven / Círculo de lectores: 4,50 €



MULTICINES VALDEPEÑAS

Avda. del Sur, s/n
Valdepeñas
T. 926 347 274
www.multicinesvaldepenas.es

Dispone de 14 modernas salas de cine.

Los Martes se cierra por descanso, excepto días festivos. Miércoles día del espectador.

Precios entradas:
Viernes, Sábados, Domingos, Festivos y Vísperas: 6,50 €
Día del espectador: 4,50 €
Lunes y Jueves: 5,00 €

CERRADO HASTA NUEVO AVISO

CERRADO HASTA NUEVO AVISO

Para más información sobre las carteleras y horarios de todos los cines pueden visitar la agenda de Lanza Digital

www.lanzadigital.com/servicios

Estrenos cine - Servicios

EL ESCUADRÓN SUICIDA



Año: 2021
País: Estados Unidos
Director: James Gunn
Reparto: Margot Robbie, Idris Elba, Viola Davis, David Dastmalchian, John Cena...
Género: Fantástico. Acción. Thriller. DC Comic

SINOPSIS

Un grupo de super villanos se encuentran encerrados en Belle Reve, una prisión de alta seguridad con la tasa de mortalidad más alta de Estados Unidos. Para salir de allí harán cualquier cosa, incluso unirse al grupo Task Force X, dedicado a llevar a cabo misiones suicidas bajo las órdenes de Amanda Waller. Fuertemente armados son enviados a la isla Corto Maltese, una jungla repleta de enemigos.

BEBÉ JEFAZO: NEGOCIOS DE FAMILIA



Año: 2021
País: Estados Unidos
Director: Tom McGrath
Reparto: Animación
Género: Animación. Comedia. Cine familiar

SINOPSIS

Los hermanos Templeton se han convertido en adultos y se han alejado el uno del otro, pero un nuevo jefe bebé con un enfoque de vanguardia está a punto de unirlos nuevamente e inspirar un nuevo negocio familiar.

UNA VILLA EN LA TOSCANA



Año: 2020
País: Reino Unido
Director: James D'Arcy
Reparto: Liam Neeson, Micheál Richardson, Valeria Bilello, Lindsay Duncan, Gian Marco Tavani, Marco Quaglia, Helena Antonio
Género: Comedia. Drama. Familia

SINOPSIS

En la Toscana, un bohemio artista londinense (Neeson) regresa a Italia con su hijo (Richardson) para vender la casa que heredaron de su difunta esposa. Pero ninguno de los dos esperaba encontrar la hermosa villa en tan mal estado. Mientras padre e hijo restauran minuciosamente la casa, también comenzarán a reparar su relación. El futuro ahora puede parecer bastante diferente y sorprender a los dos.

TELÉFONOS DE INTERÉS

Hospital General Ciudad Real.....926 278 000
 Hospital Quirón Salud Ciudad Real926 255 008
 Hospital Mancha Centro Alcázar926 580 500
 Hospital Santa Bárbara Puertollano926 421 100
 Hospital Gutiérrez Ortega Valdepeñas926 320 200
 Hospital V. Altagracia Manzanares.....926 646 000
 Hospital General Tomelloso926 525 800

Centro de Salud Pío XII.....926 214 114
 Centro de Salud Torreón.....926 230 035
 Centro de Salud Puerta Toledo926 231 731
 Centro de Salud Alcázar 1926 588 011
 Centro de Salud Alcázar 2926 546 413
 Centro de Salud Manzanares 1926 647 316
 Centro de Salud Manzanares 2926 610 412
 Centro de Salud Puertollano 1.....926 441 613
 Centro de Salud Puertollano 2.....926 411 901
 Centro de Salud Puertollano 3.....926 432 314
 Centro de Salud Puertollano 4.....926 432 350
 Centro de Salud Tomelloso926 505 530
 Centro de Salud Valdepeñas 1926 325 091
 Centro de Salud Valdepeñas 2926 347 981
 Centro de Salud La Solana926 633 900

Alcohólicos Anónimos985 566 345

Violencia de Género016

Policía Nacional.....091
 Guardia Civil.....062
 Policía Local092

Emergencia112

HORARIO DE MISAS ARCIPRESTAL* Abril - Septiembre

Días laborables, sábados y vísperas de festivos

Mañana

8:30	Carmelitas
9:00	Catedral
12:00	San Pablo
	San Pedro
12:30	San Ignacio, Salesianos

Tarde

19:00	San Juan Bautista (martes, jueves y viernes, excepto en el mes de agosto) San José Obrero (miércoles y sábados)
19:30	Ntra. Sra. del Pilar San José Obrero (excepto del 16 de julio al 15 de agosto, de lunes a viernes) San Juan de Ávila Santiago (excepto julio y agosto)
20:00	Catedral El Salvador, Picón (sólo los sábados) San Ignacio, Salesianos San Pablo Santa María del Prado (La Merced) Santo Tomás de Villanueva
20:30	Ntra. Sra. de los Angeles San Pedro Santa María Magdalena, Poblete (sólo los sábados) Santiago (en julio y agosto)

Domingos y festivos

Mañana

8:30	Carmelitas
9:00	Catedral Santiago
9:30	Capilla de los Remedios (excepto julio y agosto) Ntra. Sra. de los Angeles San Pablo
10:00	Santo Tomás de Villanueva (excepto julio, agosto y septiembre)
10:30	San Ignacio, Salesianos San Pedro Santa María del Prado, (La Merced)
11:00	Santa María Magdalena, La Poblachuela (en julio, agosto y septiembre) Inmaculada Concepción, Valverde
11:30	Ntra. Sra. del Pilar San Juan Bautista (en julio y agosto) San Juan de Ávila San Pablo
12:00	Catedral El Salvador, Picón San José Obrero San Pedro Santa Catalina, Las Casas Santiago (en abril y mayo)
12:30	Ntra. Sra. de los Angeles San Ignacio, Salesianos San Juan Bautista (excepto julio y agosto) San Juan de Ávila San Pablo Santa María del Prado (La Merced) Santa María Magdalena, Poblete Santo Tomás de Villanueva
13:00	San Pedro Santiago (excepto abril y mayo)
13:30	San Pablo (excepto julio y agosto)

Tarde

19:00	San Pablo
19:30	Santiago (excepto julio y agosto)
20:00	Catedral San Ignacio, Salesianos Santa María del Prado (La Merced) Santo Tomás de Villanueva
20:30	San Pedro Santiago (en julio y agosto)

ARCIPRESTAZGO DE CIUDAD REAL

* Algunos lugares de culto y algunas celebraciones no aparecen en este horario porque están cerradas al público hasta nuevo aviso: Hospital, Marianistas, Siervas de María...

EL LUGAR QUE SIEMPRE RECORDARÁS...

www.turismociudadreal.com

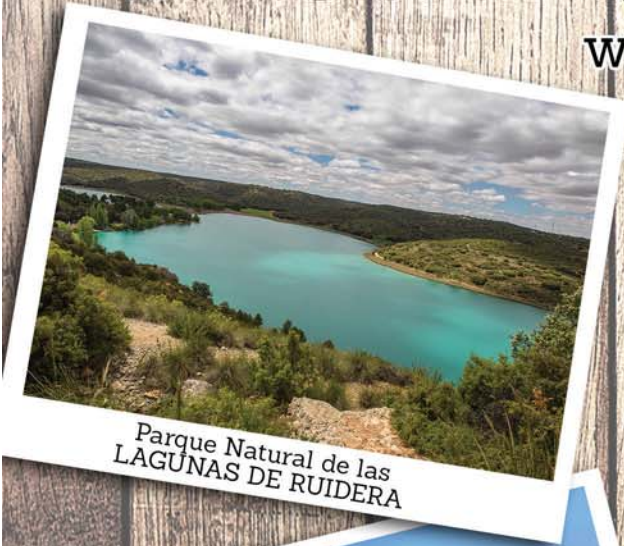

Parque Natural de las
LAGUNAS DE RUIDERA

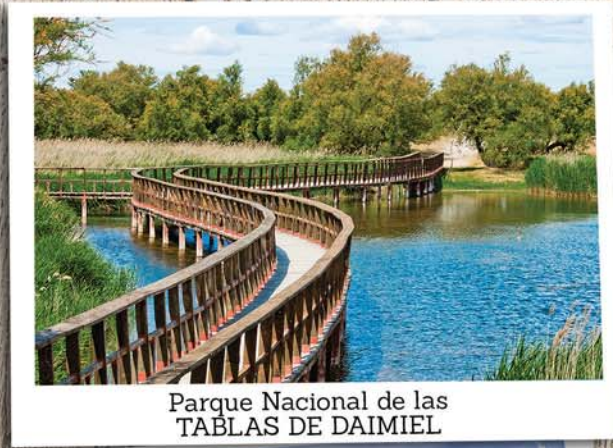

Parque Nacional de las
TABLAS DE DAIMIEL

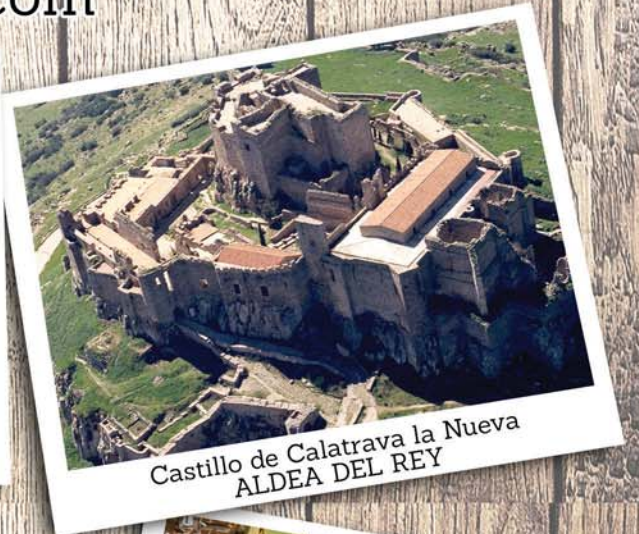

Castillo de Calatrava la Nueva
ALDEA DEL REY



Sierra de los molinos
CAMPO DE CRIPTANA



Parque natural del VALLE DE ALCUDIA
Y SIERRA MADRONA



Sabores del Quijote



Plaza Mayor de ALMAGRO



Parque Nacional de CABAÑEROS



Laguna volcánica PROYECTO GEOPARQUE
VOLCANES DE CALATRAVA CIUDAD REAL



Parque minero ALMADÉN



Plaza Mayor de VILLANUEVA DE
LOS INFANTES



ASAJA CIUDAD REAL TRASLADA UN MENSAJE DE TRANQUILIDAD A LOS VITICULTORES DE LA DO

RECUERDA QUE LOS AGRICULTORES DEBEN EXIGIR Y REALIZAR LOS CONTRATOS DE COMPRAVENTA DE UVA CON LAS INDUSTRIAS POR ESCRITO ANTES DE QUE COMIENZE LA VENDIMIA



VALDEPEÑAS OBTIENE 1,8 MILLONES DE EUROS PARA PROYECTOS CON PLANES DE EMPLEO

EL DIRECTOR GENERAL DE PROGRAMAS DE EMPLEO, EL PORTAVOZ DE GOBIERNO Y LA CONCEJALA DE DESARROLLO EMPRESARIAL VISITARON EL CENTRO ESPECIAL DE EMPLEO "CADILAV"

CONCIERTOS, VISITAS GUIADAS, MERCADO MEDIEVAL, FIESTAS DEL AGUA, CASTILLOS Y CINE ESTOS DÍAS

SON LAS ACTIVIDADES ORGANIZADAS POR LAS CONCEJALÍAS DE CULTURA, TURISMO, FESTEJOS, DEPORTES Y JUVENTUD PARA FINALES DE JULIO Y PRINCIPIOS DE AGOSTO



ALEJANDRO BOTUBOL, MEDALLA DE ORO EN LA EXPOSICIÓN INTERNACIONAL

OCHO ALUMNAS-TRABAJADORAS PARTICIPAN EN EL TALLER DE EMPLEO "VALDEPEÑAS CON LAS INSTITUCIONES SOCIALES"

EL OBJETIVO ES CONSEGUIR LA INSERCIÓN LABORAL DE LAS PARTICIPANTES, POR LO QUE EL PROGRAMA CUENTA CON FORMACIÓN TEÓRICA Y PRÁCTICA EN ATENCIÓN SOCIOSANITARIA

Conciertos, visitas guiadas, Mercado Medieval, fiestas del agua, castillos hinchables y sesiones de cine para estos días

Son las actividades organizadas por las concejalías de Cultura, Turismo, Festejos, Deportes y Juventud para finales de julio y principios de agosto

M. G.
VALDEPEÑAS

Comienzan las actividades organizadas por las concejalías de Cultura, Turismo, Festejos, Deportes y Juventud de Valdepeñas para finales de julio y principios de agosto, que incluyen conciertos, visitas guiadas, Mercado Medieval, fiestas del agua, castillos hinchables y sesiones de cine

Por una parte, continúan las Noches A7, pero también habrá otros conciertos en el Museo del Vino. De este modo, ayer miércoles, 28 de julio a las 21 horas, Bodegas A7 acogieron un teatro del Centro de Mayores de Bonillas, hoy jueves, 29 de julio a las 22 horas el mismo espacio acogerá un homenaje a Jarabe de Palo a cargo de "Jarabe de Pau" (5 euros la entrada) y el viernes, 30 de julio a Boost, mientras que dicho viernes, 30 en el Museo del Vino a las 22 horas actuará la Asociación Cultural Flamenca Fosforito, el 31 de julio Sixko Durán, que ha colaborado con artistas como Rozalén o David de María estará en Bodegas A7 con temas propios y versiones de Manuel Carrasco, Pablo López o Pablo Alborán, entre otros, y el Coro Rociero del Santo Cristo en el Museo del Vino a las 22 horas.

En agosto, el día 1 a las 22 horas Syrah Jazz actuará en Bodegas A7, el 6 a las 22 horas podará verse "El cazador" (5 euros), a cargo del circo de Kenia de la Compañía MIGHTY Jambo, el sábado 7 a las 22 horas en el Museo del Vino al Coro Alma Rociera, el viernes 13 a las 22 en Bodegas A7 This is Sinatra (5 euros) que es un tributo a Sinatra a cargo de Mike Martín, el viernes, 20 a las 22 horas en el Museo del Vino se podrá disfrutar de la Asociación Flamenca La Soleá, el sábado 21 a las 22 hora en Bodega A7, dentro de "Vuelve la Cultura Ciudad Realmente Segura" de la Diputación Provincial, de la Orquesta Filarmónica de La Mancha y el viernes, 27 a las 21 horas en Bodegas A7 el teatro infantil y familiar "Hamelín" a cargo de la Compañía Xip Xap (5 euros).

Los actos que sean gratuitos deben contar con invitación para poder asistir, que se puede recoger en la "La Confianza".



UNA EDICIÓN ANTERIOR DE LA FIESTA DEL AGUA / LANZA

Visitas guiadas y Mercado Medieval

Por su parte, la concejalía de Turismo ha organizado dos visitas guiadas para el 31 de julio a las 10 y a las 19 horas denominadas "El ferrocarril y el modernismo", que hablará de la llegada del ferrocarril a la ciudad hace 160 años y del desarrollo económico y social que supuso, y tres visitas al yacimiento arqueológico ibero del Cerro de las Cabezas el 2 de agosto a las 10, 11 y 12 horas.

Las inscripciones deben realizarse en la Oficina de Turismo.

El Mercado Medieval volverá a Valdepeñas del 30 de julio al 2 de agosto, pero adaptándose para seguir todas las medidas de seguridad ante la COVID-19. Así se trasladará al Parque del Este para controlar el aforo.

Actividades infantiles y familiares

También se han organizado unas actividades infantiles gratuitas del 29 de julio al 3 de agosto, que consistirán en hinchables y talleres como los de pintura, tatuajes o tiro con arco, yincanas... , dirigidos a niños principalmente de 6 a 12 años, pero también de otras edades.

Cada día estarán de 20 a 0 horas en un barrio de la localidad: el 29 de julio en Cachiporro (colegio Juan Alcaide), el 30 de julio en Los Llanos y La Manzana (Pabellón de La Molineta), el 31 de julio en Consolación (colegio de Consolación) y El Peral (Centro de Interpretación del Agua), el 1 de agosto en Fátima y el Cristo

(Colegio Luis Palacios), el 2 de agosto en la Zona Centro (colegio Lorenzo Medina) y el 3 de agosto en el Lucero y Virgen de la Cabeza (colegio Lucero).

Hay que inscribirse en la Oficina de Turismo para poder asistir. Se harán cuatro turnos de 50 minutos.

La Concejalía de Deportes ha recuperado una actividad que hacía hace unos años, una Fiesta del Agua, para el 2 de agosto en el Complejo Deportivo de Los Llanos. Habrá un turno de mañana y otro de tarde, de cuatro horas cada uno, y se dirige a todas las edades, tanto a niños como a adultos, pudiendo participar en familia.

Habrán castillos hinchables y nueve actividades repartidas en el agua, el césped y el solárium.

El precio simbólico será de dos euros y las entradas se pueden recoger en la taquilla de la piscina de Los Llanos.

Asimismo habrá unas jornadas gratuitas de cine, que se llevarán a cabo en los barrios de la ciudad, proyectando la película "Raya y el último dragón" a las 22 horas.

El 28 de julio será en el colegio Juan Alcaide, el 29 de julio La Molineta, el 30 de julio en Centro de Interpretación de El Peral, el 1 de agosto en el colegio de Consolación, el 2 de agosto en el colegio Lucero, el 3 de agosto en el colegio Lorenzo Medina y el 4 de agosto en el Colegio Luis Palacios.

La inscripción debe realizarse en el Centro de Juventud.

Cerca de 50 jóvenes participan en los cursos de Monitor de Actividades Juveniles

M. G.
VALDEPEÑAS

Inmaculada Pacheco, concejala de Juventud, visitó el martes el curso intensivo de Monitor de Actividades Juveniles que se está desarrollando en el Centro Social de Cachiporro y el Parque de las Infantas desde mediados de julio hasta principios de agosto, incluyendo fines de semana.

El próximo curso de este tipo se llevará a cabo del 16 de agosto al 1 de septiembre, sin incluir fines de semana.

Ambos cuentan con 150 horas teóricas y 150 horas prácticas. Están subvencionados por el ayuntamiento, por lo que el coste por alumno es de 100 euros.

En total participarán en estos cursos cerca de 50 jóvenes. La concejala resaltó que es un orgullo para la concejalía que se completen todas las plazas y que incluso haya lista de reserva, por lo que se saque un tercer curso. "Este es el tipo de juventud por la que apostamos".

Pacheco destacó que el ayuntamiento apuesta por la formación para mejorar la empleabilidad, así como la gran demanda de este tipo de formación, señalando que este año se ha agotado la bolsa de monitor para la Escuela de Verano.

El curso está homologado por la Junta de Comunidades de Castilla-La Mancha y entre sus contenidos hay una parte teórica con formación técnica y de dinámicas de grupo, actividades al aire libre y salidas al Peral y las Lagunas de Ruidera y prácticas en entidades públicas o privadas.

Por otra parte, la Concejalía de Juventud oferta del 3 al 13 de agosto el curso gratuito de Lenguaje de Signos, que tendrá lugar en el Centro de la Juventud. Las inscripciones se pueden formalizar en el Centro de la Juventud.



EL CURSO / M. G.

Valdepeñas obtiene 1,8 millones de euros para la ejecución de proyectos con Planes de Empleo

El director general de Programas de Empleo, el portavoz del equipo de Gobierno de la Ciudad del Vino y la concejala de Desarrollo Empresarial visitaron el sábado el Centro Especial de Empleo 'Cadilav', en el Polígono del Vino

LANZA
VALDEPEÑAS

El Ayuntamiento de Valdepeñas percibirá 1,8 millones de euros para la realización de planes de empleo, que posibilitará la contratación de 230 personas en la ejecución de diferentes proyectos para la ciudad. Así lo anunció el sábado el director general de Programas de Empleo, José Luis Cabezas Delgado, durante su visita junto al portavoz de Gobierno en Valdepeñas, Francisco Delgado, y la concejala de Desarrollo Empresarial, Julia Cejudo, al Centro Especial de Empleo 'Cadilav', dedicado al sector de lavandería industrial, donde señalaba que el viernes pasado se publicaba la propuesta definitiva del Plan de Empleo de la Junta, que se realiza junto a la financiación de las diputaciones y ayuntamientos.

“Se ha puesto en marcha el Plan de Empleo más importante de la historia de Castilla-La Mancha para los ayuntamientos con 102 millones de euros, de los cuales, 28 millones son para la provincia de Ciudad Real y 1,8 millones de euros para el Ayuntamiento de Valdepeñas que, en este caso, va a permitir emplear a 230 personas, que son 100 más que en el plan de Empleo anterior”,

Ocho alumnas-trabajadoras participan en el Taller de Empleo “Valdepeñas con las instituciones sociales”

MAITE GUERRERO
VALDEPEÑAS

La concejala de Desarrollo Empresarial y Comercio, Julia Cejudo, visitó el lunes el Taller de Empleo para la Recualificación y Reciclaje Profesional “Valdepeñas con las instituciones sociales”, que conlleva el certificado de profesionalidad de Atención Sociosanitaria a personas dependientes en instituciones sociales, teniendo un nivel II. Al taller, que comenzó el 1 de julio y finalizará el 31 de diciembre, asisten ocho alumnas-trabajadoras, que cuentan con un contrato de formación durante 6 meses y cobran el Salario Mínimo Interprofesional, que supone algo más de 1.100 euros.

Cejudo explicó que el programa tiene una parte teórica y otra práctica, contando con un total de 960 horas, de las



JOSÉ LUIS CABEZAS DURANTE SU VISITA JUNTO A DELGADO Y CEJUDO / LANZA

precisaba Cabezas.

Una cifra que casi duplica al número de desempleados que podrán beneficiarse de los Planes de Empleo en Valdepeñas para la ejecución de diferentes actuaciones, por lo que el director general de Programas de Empleo quiso “felicitarse al Ayuntamiento de Valdepeñas, a su alcalde y al equipo de Gobierno, porque no todos los ayuntamientos ponen toda

la carne en el asador, como hace el Ayuntamiento de Valdepeñas, en materia de empleo”. Por ello, añadió que “se le ha concedido todo lo que ha pedido, pero el ayuntamiento va a hacer el esfuerzo de poner la parte que le corresponde a 100 trabajadores más”.

Cabezas añadió que el esfuerzo en materia de empleo también se traslada a personas que tienen más complicado su acceso al mercado laboral

como las personas con discapacidad. El ejemplo en Valdepeñas es el Centro Especial de Empleo dedicado al sector de lavandería industrial que se puso en marcha en el Polígono del Vino hace diez años, empleando a 17 personas con discapacidad física y psíquica.

El portavoz del equipo de Gobierno, Francisco Delgado, recordó durante la visita que “la dignidad de las personas no se puede comprar, la dignidad debemos procurar tenerla y protegerla a todos. No se compra y aquí que una persona con discapacidad se sienta digna porque se incorpora al mercado laboral en condiciones idénticas a las que puede incorporarse un trabajador o una trabajadora en una empresa privada, es lo que más se debe de valorar”. En este sentido, Delgado abogó por “creer en la potenciación de este tipo de proyectos para que, en realidad, todos seamos iguales en la calle, estemos dentro o fuera de centros como este”.

En Castilla-La Mancha existen en la actualidad 93 centros especiales de empleo, 20 en la provincia de Ciudad Real y 2 en Valdepeñas, para los que se destinan 20 millones de euros para el mantenimiento de los más de 3.000 puestos de trabajo que ofrecen, 735 en la provincia de Ciudad Real.



EL TALLER DE EMPLEO “VALDEPEÑAS CON LAS INSTITUCIONES SOCIALES” / M. G.

que llevan de curso. “Es un yacimiento de empleo puro y duro. Es lo más para la inserción hoy en día”.

Indicó que realizan teoría y práctica en el aula del Centro de Innovación, Empresas y Empleo del Parque Empresarial “Entrecaminos”, y también práctica en los centros de trabajo. “Es un programa muy completo. Muy enfocado a la relación tú a tú con una persona”.

Por su parte, el director del curso in-

sistió en que el objetivo de este programa es conseguir la inserción laboral. “Se pretende que todas las personas que participan se incorporen al mercado laboral, lo que requiere que la formación conlleve mucha práctica. Firmaremos convenios con instituciones en Valdepeñas que requieran de estas profesionales. Nos consta por experiencias anteriores, como el curso que desarrollamos hace dos años, que hay una gran inserción laboral”.

El Centro de Mayores de Bonillas felicitó a los abuelos en su día con un vídeo

El Grupo de Teatro del centro estrenó cinco sainetes cortos el miércoles dentro de "Las Noches de A7"

M. G.
VALDEPEÑAS

El Centro de Mayores de la calle Bonillas perteneciente a la Consejería de Bienestar Social de la Junta de Comunidades de Castilla-La Mancha, conmemoró el lunes, 26 de julio el Día de los Abuelos felicitando a sus socios con un vídeo homenaje.

En el vídeo pueden verse imágenes de algunos de sus socios con sus nietos intercaladas con frases como "Los abuelos son magos que crean recuerdos maravillosos para sus nietos", "Los abuelos traspasan su sabiduría a sus nietos", "La atención es la caricia más hermosa", "Mi abuela siempre decía que el mejor regalo es la salud. Y yo sonreía... sabiendo que el mejor regalo era mi abuela" o "Seguramente dos de las experiencias más satisfactorias de la vida son ser nieto o ser abuelo".

En las imágenes aparecen abuelos y nietos en el Camino de Santiago, viendo cómo se juega con pantallas, jugando a juegos de mesa, haciendo manualidades, leyendo cuentos o saltando a la comba.

Sainetes cortos

Por otra parte, el Grupo de Teatro "Bonillas" estrenó cinco sainetes cortos de Raimundo Francés ayer miércoles, 28 de julio a las 21 horas en Bodegas A7, dentro de la iniciativa "Las Noches de A7" que organiza el Ayuntamiento de Valdepeñas.

Hermandad Virgen de la Cabeza

La Hermandad de la Virgen de la Cabeza y Jesús Resucitado también celebró la Festividad de San Joaquín y Santa Ana (Día de los Abuelos) el lunes a las 20.30 horas en la ermita de la Virgen de la Cabeza con el rezo del Santo Rosario, una eucaristía y el



INICIO DEL VÍDEO CON MOTIVO DEL DÍA DE LOS ABUELOS / LANZA

reconocimiento a abuelos ejemplares.

En esta ocasión, la hermandad reconoció a Carmen de los Ángeles Me-gía, viuda de Martín Aparicio.



CASTILLA-LA MANCHA DESTINA MÁS DE 730.000 EUROS PARA CREAR 13 AULAS DE TECNOLOGÍA APLICADA

El Diario Oficial de Castilla-La Mancha (DOCM) publicó el 26 de julio, la orden de la Consejería de Educación, Cultura y Deportes por la que se crean aulas de tecnología aplicada en determinados centros de titularidad pública de Castilla-La Mancha que imparten enseñanzas de Formación Profesional. En concreto, el Ejecutivo autonómico va a destinar más de 730.000 euros, a través de un libramiento de 55.059 euros por cada centro, para crear un total de 13 aulas de tecnología aplicada en otros tantos centros de Formación Profesional repartidos por toda la Comunidad Autónoma. Los centros en cuestión de la provincia de Ciudad Real son el IES 'Gregorio Prieto' de Valdepeñas, el CIPF 'Virgen de Gracia' de Puertollano y el IES 'Juan Bosco' de Alcázar de San Juan.

Valdepeñas promovió en una jornada la adopción de animales del Centro Municipal Canino

LANZA
VALDEPEÑAS

La plaza de la Constitución acogió el jueves, 22 de julio una jornada para promover la adopción de canes impulsada por el Programa Empu-G, el Ayuntamiento de Valdepeñas y el Centro Municipal Canino, a través del proyecto de intercambio juvenil 'Amor es una palabra de 4 patas', perteneciente al programa Erasmus+.

Hasta cuarenta y cinco jóvenes de Armenia, India, Holanda y España, siendo en este último caso jóvenes de entre 17 y 20 años pertenecientes al programa Empu-G de Valdepeñas, La Solana, Tomelloso, Puertollano, Manzanares, Socuéllamos y Miguelurra, participaron en esta actividad que tiene como objetivo inculcar valores.

"Se está trabajando desde el programa Empu-G, el Ayuntamiento de Val-

depeñas y con el programa Erasmus por el respeto del mundo animal, lo cual es muy necesario porque muchos de estos animales tienen más conciencia que las personas que los dejan abandonados y desprotegidos", manifestó la concejala de Juventud, Inmaculada Pacheco.

Destacó que el Centro Municipal Canino "está abierto todo el año para promover este tipo de actividades y promover las adopciones, ya que, aunque son animales que no tienen familia, sí que tienen un hogar gracias a recursos como el Centro Municipal Canino de Valdepeñas".

La coordinadora del programa juvenil Empu-G, María Salamandra, recordó que "con los jóvenes se trabaja todo el año, pero en concreto esta semana estamos desarrollando esta actividad que es básicamente para promover la concienciación contra el abandono,



PACHECO EN LA JORNADA DE ADOCIÓN DE ANIMALES / LANZA

para la adopción y para el respeto animal en general".

Para ello, explicó, "hemos realizado muchos talleres de concienciación con educadores caninos y hemos entrenado a los chavales durante toda la semana para que sepan cómo actuar con los perros, cómo tocarlos, cómo acercarse a ellos, cómo tratarlos y respetarlos".

Además, se realizaron otras actividades como la recolecta de piensos y el cuidado directo de los canes.

Se puede contactar con el Centro Municipal Canino por teléfono en el 926 11 93 33 y en el móvil 678 57 52 80. Su horario de atención al público es de 10 a 12 y de 17 a 19 horas de lunes a sábado.



EL JURADO DE LA EXPOSICIÓN INTERNACIONAL CON LA OBRA GANADORA Y OTRAS OBRAS PREMIADAS / M. G.

Alejandro Botubol, Medalla de Oro en la Exposición Internacional de Artes Plásticas

Los artistas Miguel Villarino, María Teresa Esteban, Vince García, Saiz Manrique, David Calderón y Ángel Martínez fueron premiados en el Fondo de Adquisición de obra

M. G.
VALDEPEÑAS

Alejandro Botubol (Cádiz) con la obra de pintura "Gran eclipse solar", se hizo con la Medalla de Oro de la 82 Exposición Internacional de Artes Plásticas de Valdepeñas, dotada de 15.000 euros.

Con el Fondo de Adquisición del Ayuntamiento de Valdepeñas (15.000 euros) se premió a Miguel Villarino por la pintura "Camino, laberinto y espejo" y a María Teresa Esteban por la escultura "Resurgimiento"; con el Fondo de Adquisición de la Junta de Comunidades de Castilla-La Mancha (10.000 euros) se reconoció la pintura "You know how to make me happy", de Vince García y la escultura "Ulises" de Saiz Manrique; y con el Fondo de Adquisición de la Diputación Provincial de Ciudad Real (7.000 euros) se distinguió a David Calderón por la pintura "Estudio de Paölozzi IV" y a Miguel Ángel Martínez por la escultura "Cámara de bicicleta".

Además hubo otros mecenas como Bodegas Félix Solís Avantis, que aportó 8.000 euros y Francisco Delgado Abogados, que aportó 3.000 euros.

En total se presentaron al certamen 284 obras de 217 artistas de 11 nacionalidades, de las que 203 han sido



MIEMBROS DEL JURADO DE LA EXPOSICIÓN INTERNACIONAL DE ARTES PLÁSTICAS / M. G.

pinturas (49 se han seleccionado) y 81 esculturas (23 se han seleccionado). La procedencia de los artistas es de España, Francia, Italia, Japón, Méjico, Portugal, Bulgaria, Corea, Cuba...

En la última edición del certamen celebrada como tal, la 80, ya que el año pasado se hizo una edición especial por la situación de la pandemia de la COVID-19, se presentaron 299 obras (203 pinturas y 96 esculturas) de 253 artistas de 9 nacionalidades.

Los premios de este año se concedieron por unanimidad.

Con las obras seleccionadas se hará la exposición, que se inaugurará el 29 de agosto en el Centro Cultural "La Confianza", día en que tendrá lugar la entrega de la Medalla de Oro.

Se hará un catálogo con las obras seleccionadas.

Jurado

Vanessa Irla, teniente de alcalde de

Cultura, Turismo y Festejos, dio las gracias al jurado por su implicación y apoyo a la exposición, al dar a conocer su fallo el miércoles, 21 de julio en el Pabellón Ferial "Esteban López Vega".

Irla puso en valor que haya cuatro artistas de Valdepeñas seleccionados (Bernabé Gilabert, Javier Tercero, Auctora Cid e Isabel López) y el trabajo del personal de la concejalía, así como manifestó que el éxito de la exposición se debe a la trayectoria de la misma, al apoyo de las diferentes corporaciones que ha tenido la ciudad y al apoyo de los valdepeñeros, que tienen interiorizada la exposición y forma parte de su ADN.

El jurado ha estado formado, además de por el alcalde de Valdepeñas, Jesús Martín como presidente de honor, de Vanessa Irla como presidenta y de José Javier Pérez, jefe de los servicios culturales de la ciudad, también por artistas, críticos de arte y directores de museos como Felipe Garín, Juan Manuel Bonet, Blanca Muñoz y José Manuel Ciria como vocales, este último artista invitado a la edición de este año, que fue premiado en la Exposición Nacional de Artes Plásticas de 1999 y dos años en el Premio de Dibujo Gregorio Prieto de Valdepeñas.

Los miembros del jurado destacaron la gran calidad de las obras presentadas al certamen.

Felipe Garín recordó que este certamen es el más antiguo del país y destacó que se haya celebrado de manera ininterrumpida, aunque con una edición especial el año pasado por el coronavirus. También resaltó el importante apoyo económico en momentos de crisis y que el certamen permita que se enriquezca la colección del Museo Municipal de Valdepeñas, "que es excepcionalmente buena".

Juan Manuel Bonet indicó que se nota que los artistas tenían muchas ganas de participar en este certamen tan prestigioso, que es muy plural en cuanto a tendencias, artistas y diversidad geográfica de los mismos. Señaló que ha habido un equilibrio en los premios entre los artistas conocidos por su trayectoria y nombres emergentes. Dijo del ganador que tiene una trayectoria conocida y que la obra premiada es una obra potente abstracta que habla de algo de la naturaleza, un eclipse.

Blanca Muñoz comentó que le había sorprendido para bien la calidad de la pintura, pero que no se da la misma calidad en las esculturas, señalando que los escultores tienen más dificultades con el transporte de sus obras, por lo que no hay tanta representación de esculturas. Así animó a los escultores a participar.

Por último, José Manuel Ciria también hizo mención a que "este concurso es el decano de España". De la obra ganadora dijo que llama la atención. Igualmente destacó lo variopinto de los estilos que se han presentado.

El compositor valdepeñero José Manuel Quintana recibió un nuevo premio

Su banda sonora para el cortometraje "Zemblanity" consiguió el premio a mejor banda sonora en Roma Short Film Festival

M. G.
VALDEPEÑAS

El compositor valdepeñero José Manuel Quintana ha recibido un nuevo premio. En esta ocasión, su banda sonora para "Zemblanity" ha conseguido el premio a mejor banda sonora en Roma Short Film Festival.

Este cortometraje está dirigido por Spencer Mead y protagonizado por Trevor March y Eliza Blair y se rodó en San Francisco (EEUU).

Este festival premió a Quintana recientemente por otra banda sonora, la de The Beetle and the Firefly.

Quintana se ha mostrado "muy contento de recibir dos premios a mejor banda sonora en este mismo festival de manera consecutiva, hace poco con The Beetle and the Firefly, y ahora con Zemblanity. Ambos cortometrajes producidos en Estados Unidos (Los Ángeles y San Francisco, respectivamente) con banda sonora hecha en Valdepeñas, y ambos de género dramático, de mis favoritos y con el que tanto disfruto".

Añade que "en el caso de Zemblanity, fue un reto simular el caos del vuelo de una mosca con instrumentación híbrida, instrumentos orquestales acústicos e instrumentos electrónicos, sintetizadores, pero todos quedamos contentos con el resultado".



CARTEL DEL PREMIO A LA MEJOR BANDA SONORA / LANZA

Por otra parte, el 30 de julio José Manuel Quintana va a publicar el nuevo single de su próximo álbum de estudio. El single se titula Bark.



ÉXITO DE LOS CONCIERTOS DE LA UNIÓN MUSICAL "CIUDAD DE VALDEPEÑAS" Y MAR DEL NORTE

Dentro de la iniciativa "Las Noches de A7" de Valdepeñas el pasado fin de semana tuvieron lugar los conciertos de la Unión Musical "Ciudad de Valdepeñas" el viernes a las 22 horas en Bodega A7 y de Mar del Norte el sábado a las 22 horas en el mismo lugar, que fueron todo un éxito.



Juan Pedro Carrasco gana el VIII Certamen de Relatos Cortos "Noche de luna llena en El Trebolar"

M. G.
VALDEPEÑAS

Juan Pedro Carrasco, con el relato "El tiempo es silencio que nos habla", ha sido el ganador del VIII Certamen de Relatos Cortos "Noches de luna llena en El Trebolar", en la modalidad de tema libre, celebrado el sábado en el paraje agrario de "El Trebolar", situado en el término municipal de Valdepeñas, organizado por el Club de Lectura "Entrelíneas" y Agrícola "El Trebolar".

El segundo premio en la modalidad de tema libre ha sido para Rafael Toledo por "Un equilibrio necesario".

Además, Juana Torija obtuvo el premio en la modalidad de Medio Ambiente por el relato "La Cosecha".

El jurado estuvo compuesto por Juan José Guardia Polaino, poeta y Gran Maestro General de la Orden Literaria "Francisco de Quevedo", Tomas López, primer premio de la anterior edición del certamen, y Trinidad Moreno, coordinadora del Club de Lectura "Entrelíneas" y maestra especialista en Lengua Castellana y Literatura, que actuó como secretaria con voz pero sin voto.

El jurado destacó la gran calidad y el esfuerzo creativo de todos los trabajos presentados. Declaró que "este certamen quiere ser ágora y parterre donde la magia de las palabras se ofrezca en la noche de Luna Llena en brindis generoso sobre ese hermoso paraje de El Trebolar".

Los premiados recibieron un recuerdo alusivo a la luna y un diploma.

La enfermera valdepeñera que creó la biblioteca "Resistiré" en IFEMA durante la pandemia, Ana María Ruiz, fue la madrina del acto, el cual contó con la presencia del concejal de Medio Ambiente, José Antonio Sánchez Elola.

Amenizaron el acto los guitarristas Luis y Alejandro y la voz como colofón de Óscar Martín.

ASAJA Ciudad Real traslada un mensaje de tranquilidad a los viticultores de la DO Valdepeñas tras la desaparición de la Interprofesional

La organización agraria recuerda que los agricultores deben exigir y realizar los contratos de compraventa de uva con las industrias, y lo deben hacer por escrito antes de que comience la vendimia

LANZA
VALDEPEÑAS

La Asociación Agraria-Jóvenes Agricultores (ASAJA) de Ciudad Real traslada un mensaje de tranquilidad y normalidad a sus socios viticultores con uva amparada bajo la figura de calidad DO Valdepeñas, tras la desaparición de la Interprofesional. La organización agraria ha diseñado un calendario de asambleas informativas para detallarles en qué situación se encuentran y cómo deben actuar ante la próxima campaña de vendimia.

Aunque la Interprofesional ha desaparecido, la figura de calidad de la DO Valdepeñas continúa con total normalidad. De hecho, es el pliego de condiciones (recogido en la Resolución de 27/08/2019 y aprobado por la Unión Europea, y en la Ley 7/2007 de figuras de calidad agroalimentarias de Castilla-La Mancha) el paraguas por el que se rige el funcionamiento básico que deben seguir los productores e industriales.

Tras la pérdida de condición de esta Asociación Interprofesional en la Denominación de Origen, es la Consejería de Agricultura de Castilla-La Mancha la que se hará cargo de la gestión de la producción, comercialización y catalogación de los vinos amparados bajo la Denominación de Origen Valdepeñas. Será así hasta que se constituya una nueva Interprofesional, con sus miem-



VIÑEDO DE LA DENOMINACIÓN DE ORIGEN VALDEPEÑAS / LANZA

bro y Estatutos renovados.

En este sentido, ASAJA Ciudad Real recuerda que los viticultores pueden comercializar su uva como DO Valdepeñas siempre y cuando cumplan con lo establecido en el pliego de condiciones de la denominación de origen.

Entre las exigencias que ahí se marcan está que las parcelas de las viñas de los agricultores se encuentren inscritas (Registro Vitícola) en la zona geográfica delimitada para esta indicación geográfica, situada al sur de la provincia de Ciudad Real (Valdepeñas, Santa Cruz de Mudela, Moral de Calatrava, Alcubillas, San Carlos del Valle, Torrenueva y parte de los municipios de Alhambra,

Granátula de Calatrava, Montiel y Torre de Juan Abad).

Otro de los requisitos es que las uvas sean de alguna de las variedades descritas en el pliego (para blancas: Airen, Macabeo -o Viura-, Chardonnay, Sauvignon Blanc, Moscatel de Grano Menudo y Verdejo; y para tintas: Cencibel -o Tempranillo-, Garnacha Tinta, Cabernet-Sauvignon, Merlot, Syrah y Petit Verdot), y que cumplan con los rendimientos máximos admitidos (8.000 kg/ha para variedades blancas y 7.500 kg/ha para las variedades tintas). ASAJA advierte que, en caso de superarse esos rendimientos, procederá a la no calificación de la totalidad de la pro-

ducción de la parcela.

La organización agraria apunta que la elaboración de los vinos se realizará en las bodegas situadas dentro de la zona de producción inscritas en el Registro de Industrias Agrarias y Alimentarias de Castilla-La Mancha; advirtiendo a los viticultores, por tanto, que no pueden llevar sus uvas a cualquier bodega.

ASAJA Ciudad Real incide en que si las uvas están sujetas a la DO Valdepeñas como figura de calidad porque así lo establece su Registro Vitícola y porque están sujetas a las directrices de producción establecidas en el pliego de condiciones, los agricultores deben exigir a la bodega que las pague como tal.

Recuerda la organización que los contratos de compra-venta de uva deben hacerse entre productores e industriales por escrito antes de que comience la vendimia, tal y como establece la Ley de la Cadena Alimentaria.

Por último, la organización agraria explica que, una vez ha desaparecido la Interprofesional, aquellos viticultores que necesiten hacer cualquier trámite deben dirigirse a la Delegación Provincial de Agricultura, o acudir a su oficina habitual de ASAJA Ciudad Real, como entidad colaboradora.

Postura de ASAJA

ASAJA seguirá velando por los intereses de los agricultores de la DO hasta que se consiga crear una nueva Interprofesional, para obtener un valor y precio justo y diferenciado de las uvas producidas en esta comarca, especialmente en esta campaña. Asimismo, velará por que todos los operadores cumplan con lo expuesto en el pliego de condiciones.

Por último, ASAJA exige a la Consejería de Agricultura firmeza, disposición y compromiso con los viticultores para que sus derechos no se vean afectados de forma injusta y abusiva, como ha podido producirse en otras ocasiones.

El Museo del Vino, presente en la nueva Guía Digital de Turismo Industrial editada por AOTI

LANZA
VALDEPEÑAS

El Museo del Vino de Valdepeñas está presente en la nueva Guía Digital de Turismo Industrial editada por AOTI (Asociación de Operadores de Turismo Industrial), tal y como ha informado en nota de prensa el director de dicho museo, Manuel López.

El turismo industrial es esa modalidad de turismo cultural que ya estaba en auge antes de la pandemia, y quizás ahora más aún. Es un turismo no solo para nostálgicos o expertos interesa-

dos en el patrimonio o la historia que desean visitar antiguas fábricas, minas, molinos y otras instalaciones que han cesado su actividad productiva, sino también para numerosos curiosos que se preguntan cómo se producen muchos artículos en la actualidad, lo que entronca perfectamente con un público familiar.

“Como no podía ser de otra forma, la Fundación Museo del Vino de Valdepeñas está presente en esta guía para que nos puedan conocer desde todos los ámbitos del turismo y, en



EL MUSEO DEL VINO DE VALDEPEÑAS / LANZA

especial, este que nos ocupa”, señala Manuel López, que ha dado las gracias a la AOTI “por el trabajo que desempeñan para poner en valor este tipo de turismo que, algunas veces, es desconocido y que a partir de la pu-

blicación de esta guía digital estaremos más presentes en los planes de viaje del turista”.

La guía se puede descargar en la web de AOTI, <https://www.aoti.es/biblioteca-virtual.html>.

EL DEPORTE

El XLI Trofeo Ciudad de Valdepeñas congrega al ciclismo de escuelas

Hasta el habitual circuito de la avenida del Vino se desplazaron ciclistas llegados de la mayoría de las escuelas castellanomanchegas y algunos representantes de clubes de Madrid

LANZA / CIUDAD REAL

Los escolares del ciclismo volvieron a Valdepeñas por segunda vez esta temporada para participar en el veterano Trofeo Ciudad de Valdepeñas, una prueba que el pasado sábado, 24 de julio cumplía su edición número 41. Era la sexta cita del Trofeo Federación de Escuelas 2021 y, de nuevo, estuvo organizada por el Club Ciclista Valdepeñas.

Hasta el habitual circuito de la avenida del Vino se desplazaron ciclistas llegados de la mayoría de las escuelas castellanomanchegas y algunos representantes de clubes de Madrid, como Rodríguez Magro o Uves Bikes. La presencia de algunas nubes hizo la temperatura más agradable, pese a la fecha, y permitió disfrutar de las carreras al numeroso público que se concentró en la zona.

El Trofeo arrancaba a las seis de la tarde con la disputa de la prueba de yincana, reservada a la categoría alevín. Una quincena de escolares se aplicaron sobre el circuito número uno para demostrar su habilidad sobre la bicicleta, en un recorrido divertido y técnico en el que se impuso Gema Tornero, del CC Villarrobledo. La acompañaron en el podio Samuel Pastor (PC El Cacho) y Carlos Antonio Mesa (MP Racing Maquivi).

Trece promesas, diez chicos y tres chicas, se prepararon en la línea de salida para dar comienzo a las carreras de la tarde, con dos vueltas al circuito por delante. Al primer paso por meta, el corredor del Jumilla BTT, Guillermo Rodríguez, sacaba apenas 20 metros a sus más directos perseguidores; una distancia que pudo mantener para llegar en solitario a la línea de meta, con la misma ventaja, y romper la tendencia de victorias de la categoría, que hasta el momento se habían repartido entre Juan Manuel Quintanar (MP Racing Maquivi) y Noel Rodrigo (Villarrobledo), corredores que en Valdepeñas fueron segundo y tercero, respectivamente. A poca distancia entraba cuarto José Carlos Agudo y Alex García (Illescas), quinto. En esta carrera se produjo el único incidente de la tarde, sin consecuencias graves: caída del local Carlos García, que pudo recuperarse y acabar la carrera.

En féminas, primer puesto para Valeria Castillejos (Fco. Javier Cerezo Tomelloso) que sumaba su segunda victoria en el circuito regional. Estuvo acompañada en el podio por Daniella Ramirez (Rodríguez Magro) y por su compañera de equipo María Rojano.



UNO DE LOS PODIOS DEL XLI TROFEO CIUDAD DE VALDEPEÑAS / CICLISMO CLM

Cuatro vueltas al circuito de la avenida del Vino tuvieron que afrontar los corredores Principiantes, diez chicos y seis féminas, en las que se impuso Pablo Sánchez del Ramo (Ontur), llegando a meta con unos 40 metros de ventaja sobre Alonso Sanroma (Almagreño) y Pablo Lara (Villarrobledo). A unos segundos de diferencia llegaban el cuarto y quinto clasificado, Héctor Beamud (PC Albacete) y Javier Sánchez (MP Racing Maquivi). Por detrás, llegaría el resto del pelotón. En ese pelotón entraba la primera fémina de la carrera, Silvia Castillejos (Fco. Javier Cerezo Tomelloso). Fueron segunda y tercera, Naia Díaz (Almagreño) y Magdalena Pulpón (Villarrobledo). Cuarta victoria para Pablo en el circuito regional y segunda para Silvia.

La carrera alevín, sobre 8 vueltas al circuito, mantuvo la pugna hasta el final, con una llegada escalonada de corredores siendo el primero en meta Samuel Cañadas, del Villarrobledo. A continuación entrarían para completar el podio masculino, en este orden, Lucas García (Illescas), Samuel Pastor (PC El Cacho) y los corredores del Illescas CC, Adrián Vázquez y Aitor Escribano. Gema Tornero (Villarrobledo), única chica participante, se llevaría el trofeo a la primera fémina.

El Trofeo Ciudad de Valdepeñas concluía con la

carrera de los infantiles, con 16 vueltas al circuito. Desde la segunda vuelta se formó un grupo de siete corredores que, con mayor o menor ventaja a lo largo de la prueba, rodaron en cabeza dominando toda la carrera: Daniel Hurtado (PC El Cacho), Daniel Sánchez (MP Racing Maquivi), Alonso Aranda (Almagreño), Adrián Stefan Cremine (Fco. Javier Cerezo Tomelloso), Javier López (PC Albacete), Ismael del Valle (Almagreño) y Óscar Rodríguez (Ilarcuris). A falta de tres vueltas, este grupo había doblado al resto de ciclistas. En las dos últimas vueltas se despegan cuatro corredores, -los dos Danieles, Alonso y Stefan-, pero a meta llegarán destacados Daniel Hurtado y Daniel Sánchez para jugarse la victoria al sprint, con ventaja para el primero. Alonso Aranda entraría tercero a pocos segundos y por detrás, en cuarto puesto y con la misma diferencia, Stefan Cremine. Los tres corredores que quedaban del grupo de escapados se jugaron el último puesto del podio, con ventaja para Óscar Rodríguez. Por detrás llegarían el resto de corredores. En la competición femenina, victoria para Carolina Tormo (Illescas), con Ainhoa Suárez (Uves Bikes) segunda e Inés Heras (Illescas), tercera.

Hizo entrega de los trofeos Julia Cejudo, concejala de Desarrollo Empresarial del Ayuntamiento de Valdepeñas, en una ceremonia protocolaria que tuvo lugar en el Pabellón Ferial.