

Oretania

En la 1ª Quincena de Enero de 2003 el nuevo precio de Oretania será de 1 €

Óscar Fernández Olalde
Centro de Estudio de Castilla-La Mancha
Avda. Camilo José Cela, 5 Facul. de Letras
Franqueo Concertado Nº 13/64

Año IV · Número 82 · Diciembre 2002 · 2ª Quincena · Edita: Ediciones C&G

CONSTITUCIÓN: EL DÍA 6 DE DICIEMBRE SE CELEBRÓ LA CONSTITUCIÓN ESPAÑOLA



Inauguración de la reforma de la «Casa de Medrano»

El vicepresidente de Castilla-La Mancha, José María Barreda, ha destacado que la Constitución española de 1978 "garantiza el pluralismo político y la libertad de todos los ciudadanos", a través de una fórmula de or-

ganización territorial inédita hasta ahora en la historia de España" ya que "nunca ha habido un período de paz y convivencia democrática tan fructífero para todos los españoles".

Barreda realizó estas declaraciones en el transcurso del

acto que con motivo de la celebración del día de la Constitución española se ha desarrollado en la recién inaugurada "Casa de Medrano", sede de la Junta de Comunidades en Ciudad Real.

Página 6

ALMODÓVAR DEL CAMPO



Nueva Bandera Verde para Almodóvar del Campo

Página 8

TORRALBA DE CALATRAVA



Página 27

EDICIONES C&G LES DESEA FELICES FIESTAS NAVIDEÑAS Y UN PRÓSPERO 2003

Extra de Navidad'2002 en páginas interiores

CEMAX



SERVICIOS
INFORMÁTICOS
Y CENTROS DE
FORMACIÓN



A TU SERVICIO EN PUERTOLLANO:

Avda. 1º de Mayo, 37 · Tif. 926 440020
Garcilaso de la Vega, 11 · Fax: 926 440150
Albacete, 1 · Tif.: 926 440095
Email: comercial@cemax.net



REPORTAJE

M.J./Oretania
Puertollano

Martín Molina, director de la Obra Social de Caja Castilla-La Mancha, estuvo en Puertollano, para, junto a Luis Pizarro, concejal de Cultura, presentar a los medios de comunicación la exposición itinerante «El arte del desnudo», les acompañaba el director del Auditorio Municipal, lugar escogido para albergar ésta muestra y que podrá ser disfrutada por todos entre el 10 y el 30 de enero de 2003.

La exposición fue calificada por Luis Pizarro como «la más importante que ha tenido lugar en Puertollano, en mucho tiempo», agradeciendo a la Caja de Castilla-La Mancha, «el interés y el detalle que una vez más se ha tenido con la ciudad de Puertollano».

Molina, dijo sentirse satisfecho por la gran acogida que la ciudad de Puertollano, ha dispensado a las diferentes actuaciones, que desde la Obra Social de CCM, se han desarrollado en esta localidad, anunció que el próximo día 2 de enero de 2003, se celebrará la actuación de la Joven Orquesta Internacional, y el día 1 de febrero la actuación de la Orquesta de Cámara más antigua de Bulgaria, acompañados por el pianista Antonio Soria, esta actuación cuenta con la colaboración del Conservatorio de Música de Puertollano.

Exposición

Para Martín Molina, al igual que el concejal de Cultura, «El arte del desnudo», es la exposición más importante que ha llegado a Puertollano, «se trata de una exposición itinerante que muestra obras, pictóricas y esculturas, de artistas de la segunda mitad del siglo XIX y el siglo XX.

Esta exposición nació en «Casas de Vacas», en el retiro de Madrid, el pasado 24 de septiembre hasta el 13 de octubre, con una presencia de más de 75.000 visitantes. Posteriormente fue expuesta en Cuenca, en Casa Zavala y actualmente se encuentra en el recién remodelado Centro Cultural San Prudencio de Caja Castilla-La Mancha, en Talavera de la Reina; y el próximo viernes, día 10 de enero, a las 20 horas será inaugurada en el Auditorio Municipal de Puertollano, donde estará hasta el 30 de enero.

De las 50 obras que compone el total de la exposición, a Puertollano tan sólo vendrán 28 obras pictóricas y 4 esculturas, una de ellas de Dalí. Aunque en un principio se valoró la posibilidad de que la exposición se repartiera en dos espacios diferentes, para ser contemplada en su totalidad por los ciudadanos de Puertollano, cues-

Incluye obras de Dali, Picasso, Botero, Romero de Torres, Zuloaga, Gregorio Prieto, López Villaseñor, Sorolla, etc.

La exposición itinerante «El Arte del Desnudo» estará en Ciudad Real y Puertollano

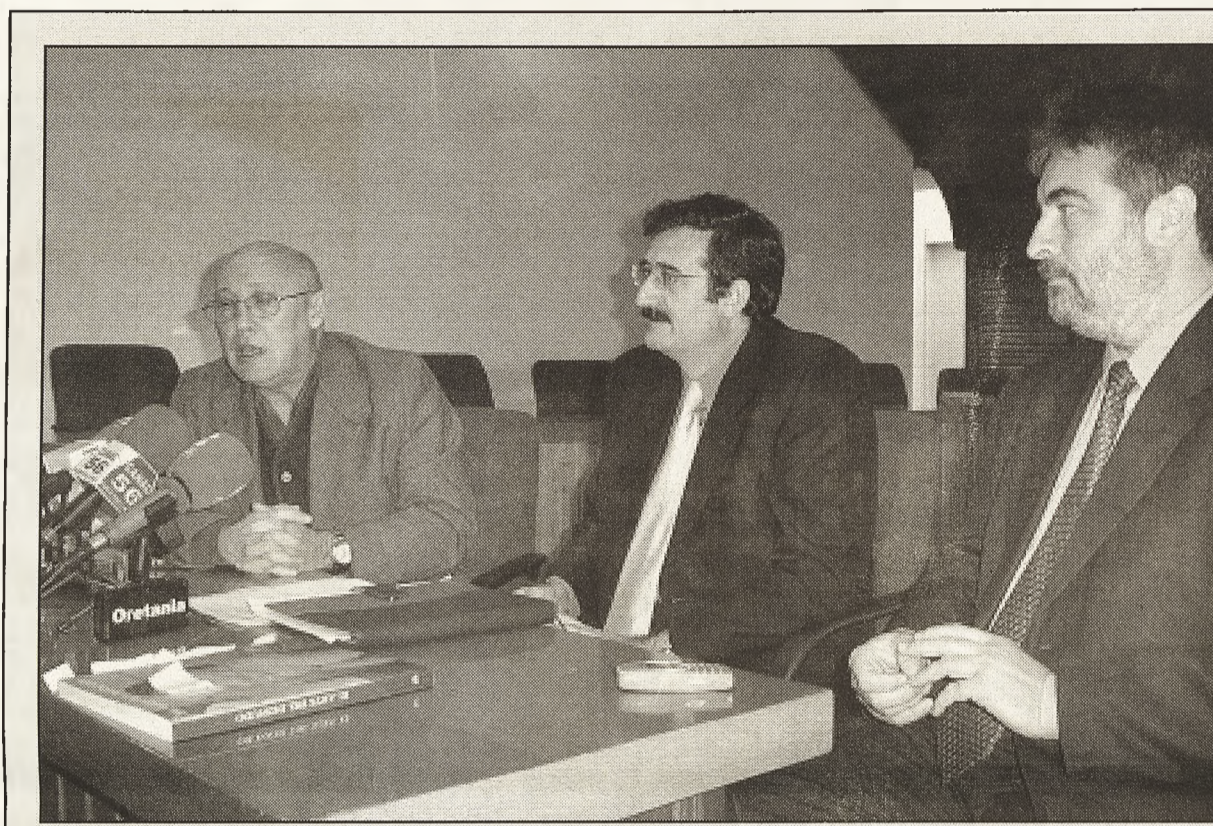

Después de su paso por la ciudad industrial de Puertollano, podrá ser contemplada en su totalidad, durante el mes de febrero, en el Museo Municipal de Ciudad Real, López Villaseñor



ciones de seguridad desaconsejaron esta posibilidad.

Después de su paso por la ciudad industrial de Puertollano, podrá ser contemplada en su totalidad, durante el mes de febrero, en el Museo Municipal de Ciudad Real, López Villaseñor; finalizando su periplo por tierras castellano-manchegas en la Sala de Exposiciones del Centro Cultural de CCM en Albacete.

La exposición ha sido elaborada exproceso para Caja Castilla-La Mancha, la comisaria Marisa Oropesa, dice que «esta muestra tiene como argumento el desnudo en su acepción más literal».

Obras

El catálogo de obras que compone la exposición se inicia con tres «Desnudos femeninos tumbados», de Eduardo Rosales, realizados en tinta sobre papel, de una colección particular en Barcelona y realizados en tres tamaños diferentes, 13,4 x 21 cm., 45 x 16,4 cm., y 10,6 x 19,8 cm.

El resto de las cincuenta obras de la exposición son: «Desnudo académico» óleo lienzo de Tomás Moragas Torres; «Estudio Masculino» óleo lienzo cartón de Mariano Fortuny; «Desnudo Masculino», óleo sobre lienzo de José Villegas Cordero; «Desnudo», óleo sobre lienzo de Cecilio Plá.

De Joaquín Sorolla, encontramos «Estudio del desnudo femenino», lápiz sobre papel, y «Desnudo masculino» también realizado en lápiz sobre papel.

«Mujer con mantón», óleo sobre lienzo de Francisco Iturrino González; «Desnudo», óleo sobre lienzo de Ignacio Zuloaga; «Academia de pintura», óleo sobre tabla de Félix Mestre; «El baño de la colegiala», óleo sobre lienzo de Julio Romero de Torres; «Pepita Bonafé», óleo sobre lienzo de Pere Isern Alié; «El Rapto», óleo lienzo de Ricardo Canals Jambí; «Desnudo», óleo sobre lienzo de Anselmo Miguel Nieto.

Del malagueño Pablo Picasso, encontraremos un dibujo en tinta china sobre papel, titulado «Hombre y mujer desnuda», perteneciente a una colección particular de Madrid, siendo sus dimensiones de 35 x 26,5 cm.

«Desnudo de pie», óleo sobre lienzo de Daniel Vázquez Díaz; «Desnudo», óleo sobre lienzo de Ascensio Martiarena Laskurain; «Modelo sentada», óleo lienzo de Manuel Rocamora; «Desnudo», óleo sobre lienzo de Francesc Domingo; «Desnudo», óleo sobre lienzo de Francisco Bore; «Fábula mitológica», óleo sobre lienzo de Paula Millán Alose; «Eva», óleo sobre lienzo de Rafael Botí; «Desnudo de es-

Reportaje

paldas», óleo sobre lienzo de Ramón Ribas Rius; «Bañista», óleo sobre lienzo de Hernando Viñes.

De otro gran pintor español, Salvador Dalí, podemos contemplar «Desnudo», mixta sobre papel, de la Colección Santa Fé en Granada.

«Libertad», óleo sobre lienzo de Francisco Laxeiro; «Desnudo en interior», óleo sobre lienzo de Mallol Suazo; «Homenaje a Ticiano», óleo sobre lienzo de Ramón Gaya; «Mujeres en la playa», óleo sobre lienzo de José Caballero; «Venus y el mandril», óleo sobre lienzo de Alvaro Delgado; «Desnudos tras la puerta», óleo sobre tabla de Ricardo Sánchez Grande; «La Venus del espejo con móvil», grafito sobre papel de Guillermo Muñoz Vera; «Venus bruta», óleo sobre lienzo de Miquel Barceló; «¿Donde se lo ponemos?», óleo sobre lienzo de Juan José Molina Albelaez; «Sanex», acrílico sobre lienzo de Antonio de Felipe; «Misterio de la vida», fotografía sobre lienzo de Ouka Lele.

El arte del colombiano Fernando Botero, con su forma tan particular de ver el desnudo femenino, aumentando el volumen de las formas, es el que sirve para ilustrar la portada del catálogo de la exposición con el óleo sobre lienzo «Desnudo del baño».

«Sin título», óleo sobre lienzo de Javier Arocena Etxeberría; «Monnais», óleo sobre lienzo de Eduardo Arroyo; «Desnudo al atardecer», acrílico sobre lienzo de Eduardo Úrculo; «Desnudo de espalda», óleo sobre lienzo de Cristóbal Toral; «Los amantes», óleo sobre lienzo de Eduardo Naranjo; «La gran poetisa», acrílico sobre contrachapado de Matías Quetglas; «Vierte, sobre mis deseos», mixta sobre lienzo de Roberto González; «Razón y poder», mixta sobre papel de Guillermo Pérez Villalta; «Intruso con sombrero», mixta sobre cartulina de Miguel Peña; «Bikote VII», acrílico sobre lien-



El arte del colombiano Fernando Botero, con su forma tan particular de ver el desnudo femenino, aumentando el volumen de las formas, es el que sirve para ilustrar la portada del catálogo de la exposición con el óleo sobre lienzo «Desnudo del baño».

zo de Pedro Txillida; «Sin título», mixta sobre hierro de José Mosquera; «Pater noster qui es in caelis», óleo sobre lienzo de El Hortelano.

El arte castellano-manchego está ampliamente representado en esta exposición con autores como Antonio Ortíz Echagüe, pintor de origen alavés, nacido en Guadalajara, con el óleo sobre lienzo «Desnudo de espalda»; Benjamin Palencia, pintor nacido en Barrax, Albacete, en 1894. Con «Las tres gracias», mixta sobre papel de la colección Santa Fé, en Granada.

De la provincia de Ciudad Real se cuenta con el valdepeñero Gregorio Prieto, con el óleo sobre lienzo «La luna nueva»; y el ciudadrealeño Manuel López Villaseñor, con «Interior con figuras», óleo sobre lienzo, que ha causado una gran admiración durante su exposición en la Casa de Vacas en Madrid.

Esculturas

En cuanto a las esculturas que se encuentran dentro de la muestra «El Arte del Desnudo», podemos ver «Desnudo femenino», de Mateo Inurria, bronce de 78 x 22 x 17 cm., de la Colección Fundación Eduardo Capa, Alicante; «Desnudo Femenino», bronce, de Manolo Hugué; «Adán y Eva», plato de bronce repujado con un diámetro de 29 cm., de Julio González, perteneciente a una colección particular en Barcelona; «Desnudo», bronce de José planes; «Saliendo del baño», bronce de Enrique Pérez Comendador; «Torso femenino», bronce de Cristino Mallo; «Danae», bronce de Pablo Serrano.

Y el punto final lo pone una estatua en bronce de 61 x 22 x 17 cm., propiedad de un coleccionista particular en París, con el título de «Hombre pájaro», de Salvador Dalí, según Martín Molina, es una de las cuatro estatuas que la exposición mostrará en Puertollano.

Suscripción a Oretania

Rellena este Boletín y envíalo junto a tu comprobante de ingreso o domiciliación bancaria Y recibirás Oretania durante 24 ediciones por 20 Euros (I.V.A. Incluido)

Nombre: _____
 CIF/DNI: _____
 Dirección: _____
 Población: _____
 C. Postal: _____
 Teléfono: _____

Forma de Pago:
 DOMICILIACIÓN BANCARIA
 Entidad: _____ Oficina: _____ DC: _____ Nº Cuenta: _____

INGRESO EN CUENTA (Adjuntar comprobante de ingreso)
 Caja Castilla La Mancha - Nº Cuenta: 2105 - 2046 - 03 - 0142001594

Envía tu suscripción a:

Ediciones C&G
Apartado de correo nº 10
13500 Puertollano

Firmado ó sellado

OPINIÓN

Oretania

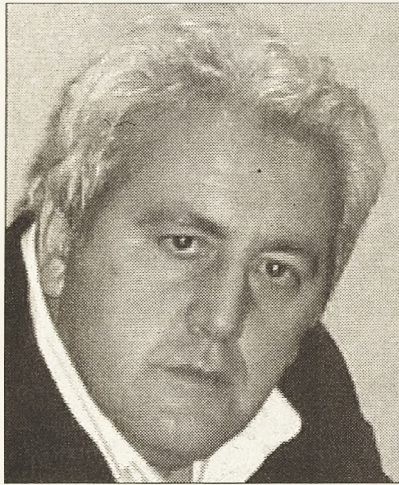
Periódico de Información
ProvincialEDITA:
Ediciones C&GDIRECTOR:
Julio Criado GarcíaREDACCIÓN:
«Miguel Ramón»
Francisca Martín,
Isabel Puentes
COLABORACIONES:
José González Ortíz,
Enrique Buendía, Juani
Yanguas, Julio Bayo,
Antonio Carmona
Márquez, Araceli Peces
Ruiz, María José Alañón,
Rafael Castellanos,
Ataúlfo Solís Calle.DIBUJOS:
Enrique Carmona
Márquez
FOTOS:
M.J. Gallego, Julio C.
Gallego, Gabinetes de
Prensa de Diputación
Provincial, Junta de
Comunidades, Universi-
dad de CLM, Ayunta-
mientos de Almadén,
Argamasilla de Calatrava,
Calzada de Calatrava,
Ciudad Real, Puertollano,
Almodóvar del Campo,
Aldea del Rey, Daimiel,
Manzanares, Multimedia,
Barataria, Foto Domingo.GERENTE:
M. Jesús Gallego Romo
C/ Jaén, 39 - Bajo
13500 PuertollanoDIRECCIÓN POSTAL:
Ciudad Real:
Apdo. de correos, 519
13080 Ciudad RealPuertollano:
Apdo. de correos, 10
13500 PuertollanoTelf.: 926 428893
Fax: 926 428893
Movil: 620 429624Email:
oretania@teleline.esDEPOSITO LEGAL:
CR-158-99Editorial
EditorialFeliz Navidad y
Próspero 2003

Ya se respira en el ambiente el espíritu navideño, cuando la ilusión y la esperanza se dan de nuevo cita en estos días, que se revisten de un halo mágico que los envuelve y eleva a un plano distinto de los del resto del año. Las fiestas navideñas no dejan a nadie indiferente. Son tantos los sentimientos que afloran en cada uno de nosotros y tantos los significados que encierran estos días, que es prácticamente imposible vivirlos como si se tratara de una época más del año. Todo empieza a estar dispuesto y las calles se están engalanando para recibir la Navidad. Miles de luces al unísono emularan la estrella guía que hace más de veinte siglos iluminó la búsqueda del Salvador a unos Magos llegados de Oriente, que hasta recibir la ayuda, estaban un tanto perdidos. Cuando todo esto suceda y

al calor de nuestros hogares estemos dispuestos a disfrutar en la mesa de los dulces más dulces y más apetitosos, no podremos evitar que emotivos recuerdos, nostálgicos, que reposan en lo más hondo de nuestro ser afloren y resurgan convirtiéndose, año tras año, en un ritual tan propio como el frío, el turrón o los regalos. Recuerdos que se centran en mi pueblo, en el calor de un hogar, recuerdo la alegría que reinaba en todas las casas, donde nadie era extraño, donde las puertas siempre estaban abiertas y siempre había una sonrisa acompañada de un beso y un dulce. Recuerdo la mesa -sin marisco, nuestro presupuesto no llegaba a tanto-, la bandeja de los polvorones, -siempre había polvorones en la Navidad y siempre sobraban-. El Belén, que pacientemente mi padre montaba todos los años; y sobretodo la familia, son las fiestas por excelencia, donde esta se convierte en la protagonista indiscutible de estas fechas, teniendo como punto álgido la reunión alrededor de la mesa para compartir, comida, turrón, alegría e ilusión. La Navidad, también, nos invita a pensar en los demás, en las diferencias que existen, en el año que ha pasado, que como todos los años ha sido pródigo en alegrías y tristezas, esta-



mos sufriendo las mismas tragedias que nos acosan desde hace mucho tiempo y que, por desgracia, nos acompañarán también en el 2003. El desastre ecológico de Galicia provocado por la desidia de unos pocos, ensombrece el panorama navideño de este año, y deja en entredicho la «rapidez» de actuación para haber evitado males mayores en la catástrofe, aunque lo importante es que no olvidemos a las personas que, por una u otra causa, viven en el sufrimiento. Seamos de verdad solidarios y tratemos por todos los medios de acabar con el sufrimiento que se deriva de las desigualdades sociales. No quiero terminar este artículo sin desear a todos, en nombre de todas las personas que trabajamos en Ediciones C&G, unas felices

fiestas navideñas y un año 2003 en el que nuestros anhelos se hagan realidad. Es momento, por último, del agradecimiento, una vez más, a todos los que nos ayudan a estar en la calle: a nuestros anunciantes, a los suscriptores, a los que confían en nosotros, al impresor, al maquetador, al distribuidor, a los amigos, a los colaboradores, al fotógrafo, a ti, a ella, a todos los lectores de Oretania, Apuntes, Salvatierra, Torralbeño, Valle Alcuía, Lo Mejor del Turismo Manchego, El Mirador, Biblioteca Oretana... En fin, lo dicho:

Feliz Navidad y Próspero
Año NuevoJulio Criado García
Director de Ediciones C&GCartas al Director
Cartas al Director

Este periódico publicará opiniones de sus lectores, así como réplicas y sugerencias de interés general que sean respetuosas hacia las personas e Instituciones. Las cartas no deben exceder de 30 líneas. Sus autores se identificarán indicando su domicilio, carnet de identidad (fotocopia), y un teléfono de contacto. El periódico Oretania se reserva el derecho de extractarlas. El lector debe aceptar que no mantengamos correspondencia sobre ellas ni devolverlas. Pueden enviar sus cartas por correo ordinario a Oretania. Apartado de Correo, 10. 13500 Puertollano; a través del fax 926 428893 o por correo electrónico a la dirección oretania@teleline.es

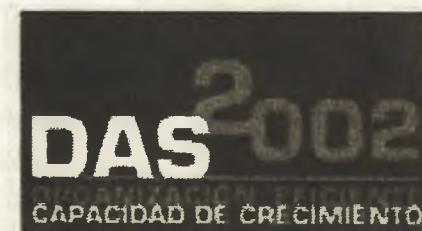

Aquagest

Compromiso de Calidad
y Eficiencia
al servicio de nuestros clientes

Flores de Licor y Moca (a Pepe Hierro, después)

Elisa Romero

Viceconsejera de Educación y Cultura

Bajo el cristal de una mesa repleta de apuntes y de libros hay un mantelete, pajizo de luz y días. Desde el centro hacia arriba, cinco flores insólitas y esbeltas, pintadas de vino cárdeno, tinta verde y borrones de café, mantienen la lozanía y el recuerdo de una noche larga de palabras y honda de silencios, y devuelven en sus perfiles confusos la voz rotunda y la mirada clara del hombre, del poeta que las concibió, emborrachándolas de licor, tabaco y moca mientras las inventaba. Una dedicatoria, escueta pero íntima, y la firma. Pepe. Pepe sólo. En una esquina, aprovechando un lunar de alguna otra ambrosía, una barca rechoncha casi fuera del paño, casi fuera de sí. Luego, nada. El deshilado. La vainica bordeando el instante y los aromas de diminutos vacíos engarzados por sutiles hebrillas.

Como todo las flores. Como todo la nave. Como la noche lenta y el orujo. Como nosotros. Enhebrados.

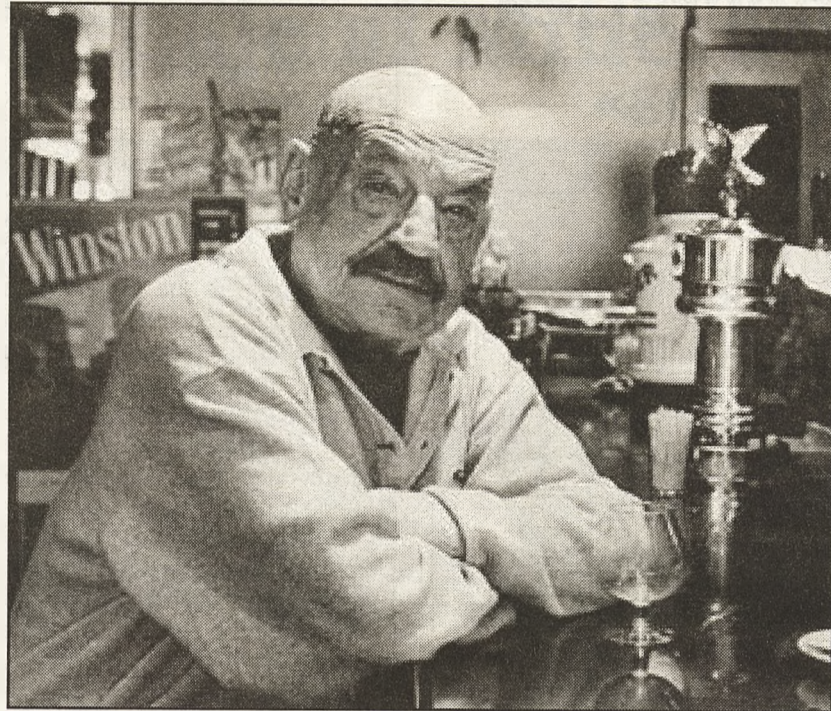

Se desvanecen hoy los ecos de Cernuda por recobrar los tonos de Alberti centenario, y el cruce de algarabías ensarta el vuelo último de Pepehierro, que ya alienta con ellos en el mismo viento. En la misma mar también.

Nada es casual. O acaso lo era todo. Entra el invierno y, sin

embargo, en el aire sólo se escuchaba un susurro de abejas que sonaba.

La Consejería de Educación y Cultura del Gobierno de Castilla-La Mancha manifiesta y rinde todo el reconocimiento y el homenaje al poeta y al hombre. Habite ya la libertad y la memoria.

Made in Cervantes

Miguel Ramón

Debo reconocer mi gran ignorancia sobre la lengua vernácula del creador de Hamlet, el insigne Skakespeare; también me declaro abiertamente un gran desconocedor de nuestro cervantino idioma, -entiendo que ser de ciencias no me exime de culpa-. Pero cuando en un diario de tirada provincial contemplé la imagen corporativa de lo que algún día puede que sea el aeropuerto de Ciudad Real, no pude menos que exclamar «Made in Cervantes». Permítanme que buenamente intente explicarme, el nombre, -mejor llamarlo denominación de origen-, que le han colocado al, ¿nuevo?, aeropuerto, no es otro que «Don Quijote Airport».

Continúo declarando mi enorme desconocimiento en muchas materias, y tan sólo puedo decir que aparte del Aeropuerto de Barajas, tan sólo he pisado uno francés, otro italiano, dos alemanes y uno inglés, y si descarta-

mos el de Inglaterra, donde los hijos de la Gran Bretaña si usan el idioma de Skakespeare, en todos los demás el nombre de cada uno de los aeropuertos está en el idioma nativo.

Pero sinceramente, no me hubiese fijado en el detalle de la palabrita de marras, sino le hubiesen puesto el Don Quijote al lado.

Ahora que estamos en preparación de tantas y tantas conmemoraciones cervantinas, que usamos el nombre del Quijote en cuantas promociones nos viene en gana, que hacemos museos dedicados sólo a él; que parece ser que el idioma de Cervantes, es uno de los más leídos, escuchados y hablados del mundo, en la provincia de Ciudad Real, la que gracias a la pluma de Miguel de Cervantes el caballero de la Triste Figura recorrió a lomos de su Rocinante, colocaremos un aeropuerto, con el nombre de «Don Quijote Airport».

Lo dicho «**Made in Cervantes**».

La Chistera
de Quique

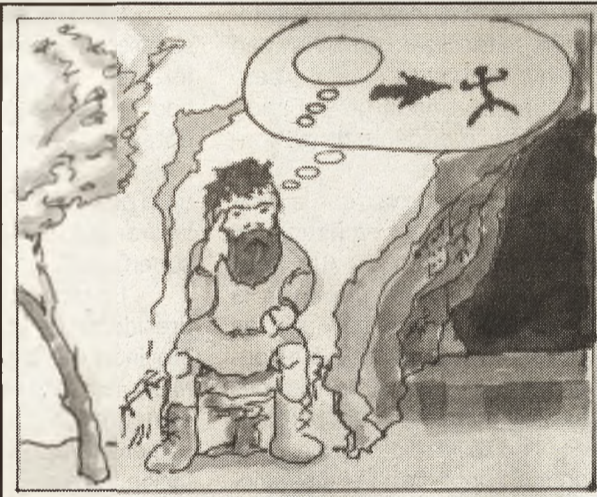

BOLETIN DE PEDIDO

Rellena este Boletín y envíalo junto a tu comprobante de ingreso ó domiciliación bancaria. Y recibirás el libro de José González Ortíz «Historia de un Chatarrero» por tan sólo:

6 Euros (I.V.A. y gastos de envío incluido)

Nombre: _____

CIF/DNI: _____

Dirección: _____

Población: _____

Teléfono: _____

FORMA DE PAGO: Ingreso en Caja Castilla La Mancha
nº de cta: 2105 - 2046 - 03 - 0142001594
(adjuntar comprobante del ingreso)

DOMICILIACIÓN BANCARIA:
Ent.: _____ Ofic.: _____ DC: _____ Cta. _____

Ediciones C&G

Ediciones C&G

ENVIA TU PEDIDO A :

EDICIONES C&G

Correo: Apartado nº 10 - 13500 Puertollano

Fax: 926 428893

Firmado ó sellado

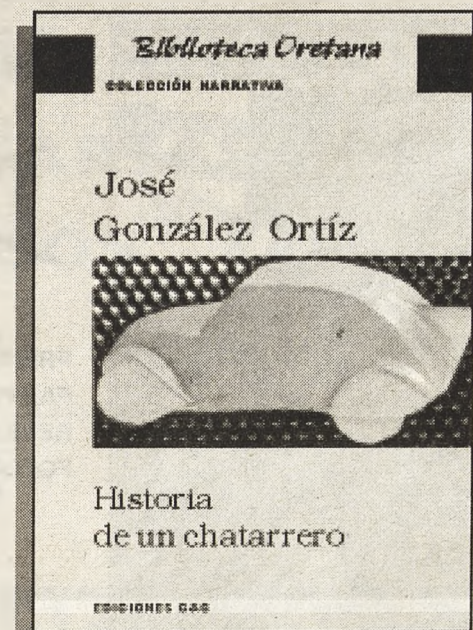

José
González Ortíz

Historia
de un chatarrero

EDICIONES C&G

CIUDAD REAL

Según destacó el vicepresidente de Castilla-La Mancha con motivo de la celebración del día de la Constitución española

«Nunca ha habido un periodo de paz y convivencia democrática tan fructífero para todos»

Oretania/Ciudad Real

El vicepresidente de Castilla-La Mancha, José María Barreda, ha destacado que la Constitución española de 1978 "garantiza el pluralismo político y la libertad de todos los ciudadanos", a través de una fórmula de organización territorial inédita hasta ahora en la historia de España "ya que "nunca ha habido un período de paz y convivencia democrática tan fructífero para todos los españoles".

Barreda realizó estas declaraciones en el transcurso del acto que con motivo de la celebración del día de la Constitución española se ha desarrollado en la recién inaugurada "Casa de Medrano", sede de la Junta de Comunidades en Ciudad Real.

En su discurso Barreda hizo por tanto, referencia al artículo segundo de la Constitución y subrayó que España es además de indivisible un país plural, que se organiza en distintas regiones. Un concepto que para el vicepresidente es el origen legítimo de Castilla-La Mancha, al igual que del resto de las Comunidades Autónomas, entre estas el País Vasco, porque recordó "es la constitución la que garantiza su Estatuto de Autonomía y sus derechos".

"Los españoles estamos en nuestro derecho de sentirnos orgullosos de nuestra propia obra, porque en definitiva es la sociedad española la que ha hecho este gran milagro de organizar nuestra convivencia en unos términos en los que desafortunadamente nunca habíamos tenido", agregó Barreda.

Asimismo destacó que tenemos que profundizar en la Constitución porque un bienestar insu-

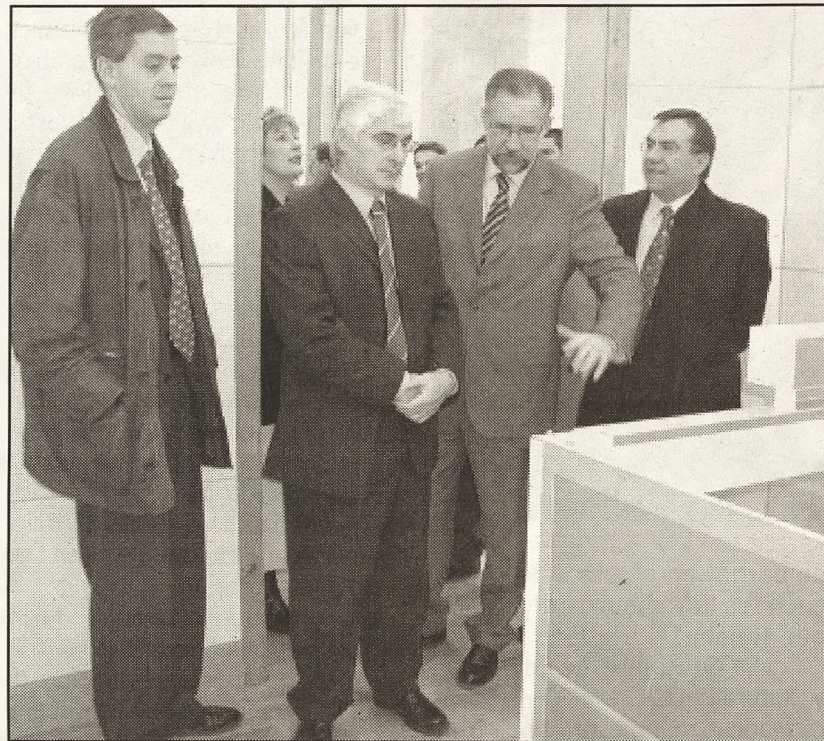

ciente equivaldría a una democracia estropeada, conceptos que para Barreda "ya van parejos y transcurren paralelos en los deseos de los españoles".

Casa de Medrano

Barreda ha aprovechado este acontecimiento para realizar un repaso por la historia de la casa que ha estado ineludiblemente ligada a la de la ciudad. Así, desde que en 1920 se construyera la Casa de Medrano, Ciudad Real al igual que el resto de España, ha vivido una serie de cambios políticos: la primera república, la dictadura de Primo de Rivera, la segunda república, la guerra civil, la dictadura y finalmente la democracia.

La casa-palacio de los Medrano tiene la consideración de

Bien de Interés Cultural desde 1989. La obra de restauración y la instalación del nuevo mobiliario del edificio han durado un año y ha consistido, principalmente, en la sustitución de las cubiertas del edificio, la renovación y consolidación del artesanado y de los suelos de tarima de la planta alta, la instalación de un ascensor y el acondicionamiento de muros y fachadas, obras todas ellas que han respetado y recuperado la estructura original del edificio.

El acto al que han asistido además de representantes del Gobierno regional, autoridades provinciales y locales, religiosas y militares, ha concluido con un recuerdo al Subdelegado del Gobierno en Ciudad Real, Jaime Lobo, que no ha podido estar presente por la muerte de un familiar.

“El pequeño comercio da vida a tu ciudad”

Oretania/Ciudad Real

El presidente de la Diputación, Nemesio de Lara, y el presidente de la Confederación Provincial de Empresarios, Arturo Mesa, han presentado en el Palacio provincial una campaña de apoyo al pequeño comercio ciudarrealense que, bajo el lema "El pequeño comercio da vida a tu ciudad", se pone en marcha con el objetivo de poner en valor la oferta local y provincial.

La Diputación, según De Lara, ha entendido que es necesario apoyar al pequeño comercio de la capital y de la provincia porque se ha detectado que el consumidor "no utiliza su pequeño comercio con la frecuencia que deseamos" y porque hay miles de profesionales del Comercio en la provincia que se esfuerzan cada día por ofrecer "el mejor producto y de la mejor manera posible".

Se ha considerado oportuno, por tanto, impulsar una campaña con vocación de permanencia en el tiempo, haciendo coincidir los períodos de difusión con los momentos en los que se suelen incrementar las compras, que dará comienzo en una primera fase el domingo y concluirá el 31 de enero. "En un principio la campaña se focalizará en la Navidad y en las rebajas de enero, pero continuará a lo largo del año", precisó el presidente de la Diputación.

De Lara explicó que la campaña, consistente en difundir el logotipo, el lema y un sopt televisivo, tomará forma en la prensa escrita de la provincia, en 22 radios a través de cuñas publicitarias y en las 19 televisiones locales, aunque se está barajando la posibilidad de reproducir el anuncio publicitario en una televisión de ámbito regional.

Con esta ambiciosa campaña se pretende captar la atención de los consumidores, ante los que se quiere poner de manifiesto, a juicio de De Lara, que "merece la pena quedarse en la provincia y en la capital para hacer nuestras compras". "Por eso llegaremos hasta la última aldea, porque perseguimos el objetivo de fijar riqueza, desarrollo y progreso en la provincia", dijo para añadir, a continuación, que los artículos y productos que se ofrecen son "equiparables o superiores" a los que se adquieren fuera.

De Lara, que destacó el esfuerzo de los comerciantes por modernizar sus instalaciones y el trato humano que ofrecen a sus clientes "un trato que no se puede encontrar en una gran superficie", manifestó en otro mo-

mento de su intervención que "hay que hablar menos de la provincia basándonos en grandes asuntos y apoyar más lo más cercano, a esa gente que nos mira a los ojos".

20.000 tarjetas

Tras agradecer la colaboración de la Confederación Provincial de Empresarios a la hora de poner en marcha la campaña, el presidente de la Diputación anunció que se van a repartir 20.000 tarjetas en las que está magníficamente reseñada la imagen de la campaña y el lema con el objetivo de que los consumidores las personalicen y también para que contribuyan a la difusión de la campaña.

Por su parte, el presidente de la Asociación Provincial de Empresarios del Comercio, Lucio Moreno, agradeció a De Lara y a Ángel Amador, el vicepresidente de Economía y Hacienda, la sensibilidad que ha demostrado la Diputación a favor del pequeño comercio. Incidió Lucio Moreno en la necesidad de hacer cada vez más fuerte el pequeño comercio porque puede desaparecer si no se consigue atraer al consumidor.

Lucio Moreno aseguró que se ofrecen unos servicios "inmejorables" y añadió, en este sentido, que se están esforzando por dotar a sus negocios de las últimas tecnologías, "en una época en la que estamos asediados por las franquicias y por las grandes superficies".

En otro orden de cosas, el presidente de la Confederación Provincial de Empresarios, Arturo Mesa, no dudó en afirmar que la campaña de apoyo al pequeño comercio que financiará la Diputación, es la más importante que se va a desarrollar en los últimos años porque cuenta con "los mayores y mejores medios". "Este despliegue es de agradecer porque se trata de la mayor contribución al pequeño comercio en la provincia de Ciudad Real", dijo Mesa, quien aprovechó para resaltar la diligencia y sensibilidad de la Diputación ante las demandas planteadas por la CEOE-CEPYME.

Mesa, que dijo que no se puede imaginar un pueblo o una ciudad sin su pequeño comercio y que sirve como referencia para juzgar sus respectivos niveles de actividad, finalizó diciendo que en esta materia la provincia "no carece de nada". Por eso considera que es acertado "concienciar al consumidor de los beneficios que reporta el pequeño comercio al consumidor, por lo que no es necesario salir fuera para comprar".



LIBRERIA

Depfos

PRENSA
FAX PÚBLICO
REVELADO DE FOTOS
FOTOCOPIAS B/N Y COLOR

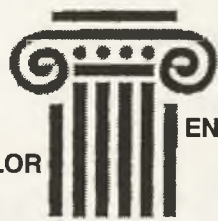

ENCUADERNACIONES
PLASTIFICACIONES
ENMARCADO DE CUADROS
SELLOS DE CAUCHO

Plaza Palacio, 7 - Telf. y Fax: 926 460154
ARGAMASILLA DE CALATRAVA

«Virgen de Gracia» celebró el VIII Certamen Nacional de Homenaje al Minero



Oretania / Puertollano

Con una estampa típica del «Día del Chorizo» en la Chimenea Cuadrá, inició Virgen de Gracia, la VIII edición del Certamen Nacional de Homenaje al Minero, que este año contó, además del grupo anfitrión, con las actuaciones folclóricas del Grupo Tsaciana de la comarca del Valle de Laciana, y, la Coral y Rondalla de Chillón.

Como actuación excepcional se contó con el puertollanero Oché Cortés, que deleitó al numeroso público asistente con una bella selección de canciones.

Durante el intermedio se hizo entrega del homenaje a Carmelo Mora y Eduardo Egido recibió la distinción especial de «Virgen de Gracia», por su colaboración.



Luis Pizarro acompañó a González Ortíz en la presentación de su libro



José González Ortíz, en la tradicional firma de libros al público asistente

Oretania
Puertollano

El escritor puertollanense, José González Ortíz, presentó en el salón de actos de la Casa de Cultura de Puertollano, su último libro «Historia de un Chatarrero», publicado en la colección Narrativa de la Biblioteca Oretana, de Ediciones C&G.

En la presentación estuvieron presentes diferentes representantes de asociaciones culturales, vecinales, políticos, escritores, así como autores de esta editorial. Entre los asistentes, al acto, se encontraba la abogada, escritora y pintora María Luisa Menchón, que quiso acompañar a Ortíz, en tan importante evento cultural; también estuvieron los ceramistas Ángel Leal y Graci Arias; el presidente de la FLAVE, así como los escritores Antonio Carmona y Julio Bayo, entre otras personalidades, algunas llegadas de Ciudad Real.

En la mesa, acompañando

al González Ortíz, se encontraban el Director-Gerente de Ediciones C&G, Julio Criado, y Luis Pizarro, concejal de cultura, en calidad de amigo del autor, como así lo resaltó en su intervención, donde no faltaron las palabras de elogio para el autor, así como un emocionado recuerdo a los años de juventud vividos por ambos en los diferentes rincones de Puertollano, Pizarro también tuvo palabras de elogio hacia la editorial.

En su intervención, González Ortíz, realizó un recorrido por todos los narradores que han tomado a Puertollano como modelo para sus narraciones, destacando especialmente la labor de Manolo Valero, con sus últimas novelas; sin olvidar a Ramón Airoa, con su novela «Pozo Levante»; Pedro Muñoz, del que tuvo un emocionado recuerdo al que calificó como «el curilla de la emisora», destacando su libro «Operación Mina», entre otros autores.



ROTULACIÓN DE VEHÍCULOS VALLAS PUBLICITARIAS ROTULOS LUMINOSOS PANCARTAS

C/ Jaén, 41- 13500 Puertollano
Telf.: 926 430289 · Móvil 629 519303
Email: tecnograma@interbook.net



TecnoGramma
ROTULACION

Nuestros Clientes son nuestra mejor garantía

ALMODÓVAR DEL CAMPO

► Un distintivo que valora la gestión medioambiental y el consumo sostenible

Almodóvar renueva el galardón «Bandera Verde» de FUCI

El Ayuntamiento de Almodóvar del Campo consiguió su galardón en la edición del 2001. Este ayuntamiento, según su alcalde, pretende conseguir la "Mención Oro", un distintivo que premiará la apuesta de este municipio por la sostenibilidad ambiental durante los próximos años, asimismo, se da el caso de que Almodóvar del Campo, es la única localidad de la provincia de Ciudad Real, que ha conseguido tan importante galardón.

Oretania
Almodóvar del Campo

El Ayuntamiento de Almodóvar del Campo, galardonado anteriormente con el "Premio Bandera Verde-Ciudad Sostenible" otorgado por la Federación de Usuarios-Consumidores Independientes, FUCI, ha renovado su título en la VI Edición de este concurso.

El acto estuvo presidido por la Ministra de Sanidad y Consumo, Ana María Pastor; la secretaria general de Medio Ambiente, Carmen Martorell; la directora general de Consumo, Dolores Flores y la presidenta de FUCI, Agustina Laguna; por parte del ayuntamiento de Almodóvar del Campo, Antonio León Tirado, alcalde de la ciudad, que estuvo acompañado por el concejal Manuel Buitrago.

"El objetivo de la Federación con este premio es impulsar la labor de sensibilización y preservación del entorno desarrollada por estos Ayuntamientos, de manera que ese trabajo se convierta en referente de otros muchos municipios", señala Pedro Romero, presidente de la Federación en Castilla-La Mancha.

En total son 59 los consistorios en los que ondea este distintivo medioambiental que cada año se otorga a diez ayuntamientos de toda España por la eficiente gestión realizada sobre sus residuos sólidos urbanos y por la promoción del consumo responsable entre la población.

El Ayuntamiento de Almodóvar del Campo consiguió su galardón



en la edición del 2001. Este ayuntamiento, según su alcalde, pretende conseguir la "Mención Oro", un distintivo que premiará la apuesta de este municipio por la sostenibilidad ambiental durante los próximos años, se da el caso de que Almodóvar del Campo, es la única localidad de la provincia de Ciudad Real, que ha conseguido tan importante galardón.

Con este premio, que cuenta con el apoyo del Ministerio de Sanidad y Consumo y el Ministerio de Medio Ambiente como parte del jurado, FUCI valora, entre otros aspectos, cuestiones tan importantes como la inversión realizada, el presupuesto destinado a la recogida de RSU, la limpieza de calles, los procedimientos de la recogida de residuos, la periodicidad con que se realizan o el número de contenedo-

res instalados para esa recogida selectiva.

1,3 kilos de basura

Asimismo, el galardón "Bandera Verde" forma parte de una valoración mucho más amplia cuyo fin es el desarrollo de acciones de consumo responsable entre los ciudadanos a través de campañas dirigidas a los usuarios que favorezcan el reciclado, el mantenimiento de las calles limpias o la sensibilización de los más pequeños.

La Federación destaca la importancia de la concienciación ambiental que aunque tardía es muy significativa en nuestro país y prueba de ello es que cada año son más los ayuntamientos que se presentan a la convocatoria del Premio Bandera Verde, a la que este año

han aspirado más de 300, "un hecho que supone una apuesta decidida de estas corporaciones por mantener sus ciudades limpias, gestionando eficazmente sus recursos y compartiendo con sus habitantes el cuidado medioambiental", señala Pedro Romero, presidente de FUCI en Castilla-La Mancha.

La concienciación de los ciudadanos en la recogida selectiva de residuos ha sufrido un importante incremento en los últimos años y se calcula que son ya más de 34 millones de personas las que separan sus residuos para reutilizarlos. Los españoles producen más de 18 millones de toneladas de desechos al año, es decir, cada familia genera 1,3 kilos de basura al día y unas dos toneladas al año.

Por este motivo, la FUCI cree que la meta está ahora en reducir

el número de desechos que genera cada ciudadano si este actúa de manera responsable y conseguir llegar a reciclar en el año 2006 la mitad de lo que tiramos, así como continuar con campañas de sensibilización dirigidas a la población, teniendo en cuenta que sus acciones de uso y consumo tienen una repercusión en el medio ambiente.

El consumidor, con sus decisiones de compra y con el tratamiento que haga sobre los residuos que genera, vota por un modelo de actuación y comportamiento que repercutirá favorable o desfavorablemente en la calidad de nuestro entorno.

Sellado del vertedero

Entre las medidas que el consistorio almodoveño ha tomado para que Almodóvar del Campo continúe siendo una «Ciudad Sostenible», se encuentra el sellado del vertedero comarcal que el Consorcio de Residuos Sólidos mantiene en este municipio; algo que para el equipo de gobierno es preocupante, por lo que en la última comisión de gobierno el tema fue tratado, acordando instar a la Diputación Provincial su inmediato sellado, así como la comunicación por escrito a la Junta de Comunidades de esta decisión. Este vertedero, según León Tirado, ha sobrepasado el límite de su capacidad. Cumpliéndose la vida útil para la que fue diseñado y estando al límite de su capacidad, espera que esta decisión sea tomada lo antes posible.

Toda la información de Almodóvar del Campo en Valle Alcudia

BOLETIN DE SUSCRIPCION

Si deseas suscribirte a **Valle Alcudia**. Rellena este Boletín y envíalo junto a tu comprobante de ingreso ó domiciliación bancaria. Y recibirás **Valle Alcudia** durante **6 ediciones** (Un año), por **6 Euros**, en concepto de gastos de envío y manipulación.

Nombre: _____
CIF/DNI: _____
Dirección: _____
Población: _____
Teléfono: _____

Ent.: _____ Ofic.: _____ DC: _____ Cta. _____

Firmado ó sellado

FORMA DE PAGO:

- Ingreso en Caja Castilla La Mancha
nº de cta: 2105 - 2046 - 03 - 0142001594
(adjuntar comprobante del ingreso)
- DOMICILIACIÓN BANCARIA:

ENVIA TU SUSCRIPCION A :

EDICIONES C&G
Correo: Apartado nº 10 - 13500 Puertollano
Fax: 926 428893

Oretania

Año IV · Número 83 · Especial Navidad 2002 · Edita: Ediciones C&G



**En todos nuestros
pueblos es Navidad
Feliz Navidad
y
próspero 2003**



CENTRAL TÉRMICA DE PUERTOLLANO



Viesgo

Grupo Enel

¡¡ Felices Fiestas!!

NAVIDAD'2002

Queridos amigos:

Un año más he de agradecer la oportunidad que me brindáis para enviar una palabra de cariño, afecto y felicitación a todos los castellano-manchegos que disfrutaron de estas fechas navideñas en compañía de sus familias.

Mensaje de paz y prosperidad desde una tierra, Castilla-La Mancha, que no es más que otras, pero tampoco menos. Desde una tierra que durante años ha sido la olvidada, pero que ahora es capaz de gestionar su futuro y de decidir por sí misma.

Desde ese afán de trabajo y desde la aportación de todos y cada uno de los ciudadanos de esta tierra, afrontamos el nuevo año, 2003, con ilusión y con la esperanza de que se cumplan los retos que nos hemos marcado para la nueva etapa.

Los castellano-manchegos tenemos por delante el reto de mejorar la situación del empleo en nuestra Comunidad Autónoma. A partir del 1 de enero del próximo año recibiremos las competencias del INEM, y esa ha sido desde siempre nuestra mayor preocupación, ayudar a aquellos y aquellas que no tienen un puesto de trabajo y quieren encontrarlo.

Pero en estas fechas también es necesaria la reflexión y se debe hacer balance de todo lo conseguido hasta ahora.

En este año hemos recibido las competencias en materia sanitaria, que nos han permitido iniciar la gestión de los centros hospitalarios desde la cercanía. Nuestros hospitales y nuestros centros de salud eran los que menos medios tenían de toda España. Ahora con la Sanidad en nuestras manos no permitiremos que una enfermedad o que un infarto se trate de forma diferente según el territorio. En materia de salud, es donde la igualdad se ha de notar de una manera más eficiente.

«Mensaje de paz y prosperidad desde una tierra, Castilla-La Mancha, que no es más que otras, pero tampoco menos»



José Bono, Presidente de Castilla-La Mancha

La educación es otra de nuestras prioridades, porque somos conscientes de que la formación de nuestros jóvenes es el mejor capital para avanzar y situarnos en la cima del progreso y la modernidad.

Es cierto que nos hemos convertido en la Administración de referencia para el ciudadano y que tenemos un presupuesto que, por primera vez en la historia de la región, supera los 6.000 millones de euros. Hemos avanzado en progreso y en bienestar social y, todo ello, se debe al esfuerzo colectivo, al trabajo y a la herencia que nos han legado los que nos han precedido, personas que en muchos casos ya han desaparecido y a las que debemos recordar en estas fechas.

También en estas Navidades frías y blancas, me quiero acordar de aquellos a los que el Prestige les ha dejado unas fiestas teñidas de azul y de negro. A todos ellos, nuestro apoyo y cariño desde Castilla-La Mancha, una región solidaria que durante estos días ha enviado a cientos de voluntarios.

Jóvenes que han dejado a un lado la diversión y han preferido limpiar las playas de Galicia y las del resto del Cantábrico. Ellos nos han enseñado una lección, que ante las desgracias es mejor estar unidos y, por eso también quiero darles las gracias y felicitarles estos días.

Ojalá que ese ambiente de cordialidad de los voluntarios traspase todas las fronteras y nos haga a todos ser mejores y más solidarios con aquellos que verdaderamente lo necesitan.

En fin, que disfrutéis de estas fiestas, de la familia, de los amigos y de todo aquello que os habéis propuesto.

Os deseo una feliz Navidad a todos y que el próximo año y los venideros vengan cargados de paz, alegría y felicidad para todos.

JOSÉ BONO
PRESIDENTE DE
CASTILLA-LA MANCHA.



Joaquín Gosalvez

MODA HOMBRE

C/ Aduana, 30 · Tel.: 926 420768 · 13500 Puertollano

Santiago Moreno González

Delegado de la Junta de Comunidades de Castilla-La Mancha en Ciudad Real

Las mejores navidades para Don Quijote

Luces, turrón, villancicos... ya está aquí la Navidad, fecha entrañable donde las haya que marca, además de un acontecimiento religioso, un antes y un después en el tiempo.

Dejamos atrás otro año más, momento para hacer un alto en el camino y reflexionar. Al igual que con el inicio del curso escolar, verdadero comienzo de año para muchos, sobre todo para los que tenemos un vínculo con la docencia, la entrada en el año nuevo llena de propósitos y de buenas intenciones nuestros pensamientos; ideas que, casi siempre, desaparecen con la retirada del espumillón y de los otros elementos navideños.

Estamos inmersos en una vorágine que muchas veces no nos deja ver con claridad el rumbo de este intenso viaje que es la vida. Un ritmo que viene marcado, cada vez más, por los medios de comunicación y las grandes superficies comerciales. Baste como ejemplo la celeridad con la que nos abocan a vivir: en febrero ya es primavera en El Corte Inglés, las luces y adornos navideños invaden las grandes ciudades allá por el mes de noviembre... ¡cuán distinta esta Navidad a la de nuestra infancia!

A medida que uno cumple años, es inevitable el recuerdo de nuestra niñez, cargado de nostalgia probablemente. En mi caso me remito a un contexto determinado como es Alcázar de San Juan, una localidad que vive estas fechas con la peculiaridad del carnaval; disfraces, baile y algarabía van unidos...

Sin embargo, si hay un elemento común que todos tenemos en mente ese es la familia. Las cosas han cambiado, por supuesto, pero lo importante es mantener viva la esencia misma de la Navidad.

Si aparcamos a un lado el consumismo exacerbado nos queda algo que todavía se mantiene



en la gran mayoría de los hogares ciudarrealeños: la unión familiar en torno a una mesa llena de manjares, que en su tiempo podrían ser más humildes pero que para nosotros eran lo mejor: el cordero, los dulces hechos en casa,... y las largas sobremesas, las horas y

horas de charla, sin ese ruido de fondo en el que se convierte la televisión.

No había más remedio que hablar, en cambio ahora la comunicación con los nuestros se relega a un segundo plano, si no fuera porque de vez en cuando reac-

cionamos y cuidamos que no sea así. Por lo tanto, uno de los puntos más importantes a tener en cuenta en esa lista de deberes que, como decía, nos planteamos al iniciar un nuevo año.

Una mención también a aquellos que no atraviesan buenos

momentos y que por una razón u otra la Navidad se convierte en una época de añoranzas y melancolía. Me refiero a los más necesitados, a aquellos que van a echar de menos a los suyos, a las personas que han dejado una vida atrás para venir a Ciudad Real, una provincia que se les presenta ahora llena de posibilidades, muy al contrario de lo que sucedió en una época pasada, cuando muchos de nuestros paisanos cogieron su maleta y buscaron fuera las oportunidades que no les brindaba nuestra tierra.

Si trasladamos esta reflexión acerca de las oportunidades al ámbito de nuestra provincia hay que reconocer que nuestras ilusiones de progreso parecen renovadas. Por ahora, contamos con el inicio de las obras de "El Reino de Don Quijote" y con la aprobación de la Declaración de Impacto Ambiental del aeropuerto, que también se llamará Don Quijote, y de la licencia de vuelo - que ya era hora- pero, por el contrario, seguimos sin saber nada de la gran tubería que ha de abastecernos de agua de la cabecera del Tajo, objeto de mi artículo navideño del año pasado.

Tampoco quiero, para no ser tildado de aguafiestas, acordarme del ritmo cansino que llevan las obras de la autovía hasta Atalaya del Cañabate. A pesar de que entre la capital y Daimiel ya se vislumbra el futuro trazado, cada día que pasa está más claro que los peores vaticinios sobre los plazos para contar con la autovía completa van a cumplirse con creces y no la veremos hasta 2007, un retraso que, según indican los cuarenta meses previstos para construir el tramo Daimiel-Manzanares, hay que achacar a la intrincada orografía de La Mancha.

En resumen, que de cuatro cosas que pedimos el año pasado a sus majestades de Oriente nos han traído la mitad. El día 5 de enero por la noche pondremos los zapatos en el balcón a ver si caen las otras dos, aunque sea en diciembre del año que viene y en las dos tenga que interceder nuestro caballero andante.



Puertollano

Avda. 1º de Mayo, 21 Tlf.: 926 440025
 Córdoba, 70 Tlf.: 926 440027
 Ctra. Almodóvar, 25 Tlf.: 926 440018
 Goya, 32 Tlf.: 926 440014
 Pº San Gregorio, 17 Tlf.: 926 440016
 Plaza Constitución 10 Tlf.: 926 440033

916 024 680

Información General
902 246 810
 Urgencias Caja Salud
900 122 122

www.cajamadrid.es



Hijos de Florencio Muñoz
 Su
**concesionario
 Citroën**



ESTAMOS A SU DISPOSICIÓN EN:

Ctra. Puertollano-Argamasilla,

Tels.: 926 477340

Navidad'2002

Jaime Lobo Asenio
Subdelegado del Gobierno

Las Navidades son un tiempo propicio para la reflexión y el balance de todos los acontecimientos, buenos y menos buenos, que han jalonado el corto periodo —aunque siempre intenso— que en la vida de una provincia abarca un año, lo que a la postre nos sirve de importante acicate para retomar con más decisión todos los proyectos en los que estamos embarcados y concebir nuevas empresas para el nuevo año. Algo similar ocurre con el conjunto de la sociedad, sobre todo, si como es el caso de la provincia de Ciudad Real, la integran hombres y mujeres emprendedores con los ojos puestos en el progreso y el futuro. También, como no, es un buen momento para los reencuentros con familiares y amigos y disfrutar con aquellas actividades que el trabajo y los avatares diarios nos impiden desarrollar. Es tiempo, en definitiva, de dejar hablar al corazón.

Además, estas Navidades de 2002 entrarán a buen seguro como un hito destacado en los Anales de la historia de Ciudad Real, en las que la que esta provincia ha recibido dos "regalos" tan importantes para su futuro como los proyectos del Aeropuerto y del Reino de Don Quijote, que supondrán miles de puestos de trabajo directos e indirectos. A ellos se unirán, con toda seguridad, numerosas iniciativas surgidas igualmente desde la esfera privada, que sabrán aprovechar todas las posibilidades que se abren para la potenciación de un tejido industrial fuerte y en expansión. Sin embargo, nada de esto sería posible sin el desarrollo de infraestructuras tan cruciales como las carreteras y las ferroviarias, que permiten el impulso necesario para el crecimiento económico y social.

Pero no podemos olvidar que estas dos iniciativas privadas han necesitado del consenso de todas las administraciones públicas y de los colectivos sociales y económicos implicados, que aunque no han faltado algunos escollos, finalmente han sido capaces de salvar todos los obstáculos que han surgido en el camino. Por lo tanto, es imprescin-

Ciudad Real ya es futuro



dible que con independencia de nuestras legítimas diferencias ideológicas, acerquemos las distintas posiciones para llevar a buen puerto todos y cada uno de los proyectos que redunden en beneficio de la sociedad a la que servimos.

En este sentido, quiero dejar patente mi disposición a mantener las puertas de la Subdelegación del Gobierno abiertas de forma permanente, porque estoy convencido de que la cooperación y la lealtad institucional son imprescindibles para el desarrollo y el progreso, que es justamente la demanda que nos hacen los ciudadanos. Los poderes públicos estamos obligados a buscar siempre el bien común, el interés general, sin escatimar esfuerzos. De esta forma, entre todos, lograremos que se haga realidad ese futuro de esperanza para Ciudad Real y su provincia.

En la balanza negativa hay que recordar a todos nuestros paisanos que en los últimos años han sido víctimas inocentes del terrorismo, y que el pasado verano ségó la vida de dos personas ligadas a Ciudad Real y a Castilla-La Mancha. Los hombres y mujeres de bien, que somos mayoría en esta tierra, queremos mostrar todo nuestro apoyo a las familias que han sufrido la insensatez del terror, a la vez que manifestamos la determinación de no ceder ante los terroristas y sus armas. Las Fuerzas y Cuerpos de Seguridad deben saber que cuentan con el reconocimiento y el respaldo de toda la sociedad, y que entre todos lograremos acabar con la violencia de ETA y los que alientan sus asesinatos.

Por último, aprovecho para desear de todo corazón unas Felices Navidades a todos los ciudadrealeños, en las que la Paz y el Amor llenen todos los hogares. En estas entrañables fiestas, como es tradicional, la familia cobra un especial significado como el símbolo más importante de la convivencia y el cariño. También tendremos un recuerdo especial para los seres queridos y amigos que nos han dejado a lo largo del año, sembrando en nosotros una huella imborrable y una deuda de gratitud. Feliz Navidad y Venturoso 2003 para todos.

MERCERIA ANGEL

ESPECIALIDAD EN:

**Adornos
Botones
Pasamanerías
Mantillas
Peinetas
Cingulos
Borlas**

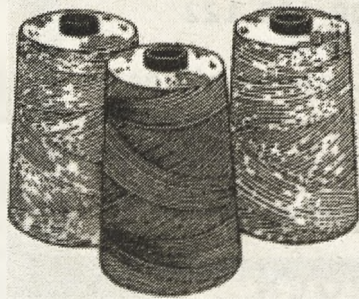

Paseo San Gregorio, 49
13500 Puertollano
Tef.: 926 424835
Fax: 926 412476

ALUGLASS TALLER DE ALUMINIO

PERSIANAS
ACRISTALAMIENTO
REVESTIMIENTO DE HIERRO Y MADERA

C/ Trabajo, 43
Telf.: 926 441060 · 667 592442

**Novios · Novias
Señora · Caballero**

Mabenka
Modas

Paseo San Gregorio, 32
13500 Puertollano

Muebles Fernández

MUEBLES
FERNANDEZ

C/ Hernán Cortés, 10
Tel.: 926 426972
Puertollano

Nemesio De Lara Guerrero
 Presidente de la Diputación
 de Ciudad Real

Normales

En la aventura de la vida, pero, principalmente de nuestra vida en común, van produciéndose, como en cualquier momento histórico, mutaciones del comportamiento colectivo que, de manera más científica en como yo lo hago, podrían interpretar los sociólogos y que, casi inadvertidamente, van incorporándose al campo de nuestros valores más cotidianos, como si realmente no sucediera nada.

Las acepciones «normal», «anormal», «especial», «superior», se aplican a distintos campos de nuestra conducta, sin que nadie osemos parar a discernir si esos adjetivos hubieran sido aplicables hace unas décadas en situaciones análogas, o si lo serían ahora mismo, el seno de otras sociedades con las que no compartimos cercanía o pertenencia.

Si preguntáramos a la primera persona que viéramos por la calle qué significa para ella la palabra «triunfador» nos podría ofrecer respuestas variopintas. No andaríamos muy desencaminados al intuir: «el que se hace rico», «el que ha llegado a su más alto nivel de su escala profesional», «el que gana las elecciones», «el que conquista un título deportivo, musical o artístico de cualquier índole».

Si preguntáramos por personajes populares aparecería nombres de caras televisivas que se repiten con mayor frecuencia, con independencia de sus méritos genuinos o de su esfuerzo personal.

Si preguntáramos por portadores de valores destacables en ámbitos más próximos se singularizaría respecto a un funcionario conocido, probo y cumplidor, a un padre que atiende escrupulosamente sus deberes familiares, al miembro de una ONG que dedica parte de su tiempo libre a aplicar su actitud solidaria, a un voluntario de protección civil, a un auxiliador de enfermos, etc.

En el extremo de los desconocidos o ninguneanos nos situaríamos los que hacemos de la rutina y el descompromiso nuestro deambular habitual.

Premiamos en definitiva, por un lado, al actor del escándalo, la proeza sensacionalista, o, sencillamente, al resultado de la fusión de un óvulo y un espermatozoide de productos conocidos. Por otro, al que fue parido con unas cualidades genéticas o innatas para dar espectáculo o entretenimiento en nuestro tiempo de ocio. Y, por otro, al ser humano que objetivamente, Bi-



blia o catón en mano, debería resultarnos absolutamente natural. Sin embargo, son nuestros campeones, nuestros arquetipos, los gladiadores de nuestras soñadas proezas, nuestros primus Inter pares.

Podría acabar aquí este insustancial artículo y sentir un cierto desahogo personal. Pero quiero gritar que no deberían resultarnos es-

pecialmente admirables:

-Los funcionarios que cumplen con su horario y sus cometidos, a quienes religiosamente pagamos los contribuyentes.

-Ni la administración que es ágil y atenta con los administrados, que para eso está.

-Ni que sale en defensa de las mujeres maltratadas, víctimas de degenerados.

-Ni los políticos que no insultan a otros políticos o no se van de caza en tiempos de catástrofes.

-Ni los estudiantes capacitados que sacan buenas notas.

-Ni los policías que detienen a los delincuentes.

-Ni el futbolista que gana miles de millones.

-Ni el torero encumbrado que eligió libremente su profesión.

-Ni el ministro que firma la licencia de vuelo de un aeropuerto cuando los solicitantes han cumplido estrictamente con sus deberes.

-Ni el dotado cantante de Operación Triunfo.

-Ni la Diputación que aplica un dos por ciento de sus ingresos ordinarios a la Cooperación Internacional al Desarrollo.

-Ni los padres que cuidan de sus hijos.

-Ni los hijos que no se «desembarazan» de sus padres ancianos.

-Ni el médico que salva la vida de un enfermo.

-Ni el ciudadano que integra a un discapacitado.

-Ni el científico bien pertrechado de recursos que descubre una vacuna contra el SIDA.

-Ni el empresario que emprende.

-Ni el trabajador que trabaja.

-Ni el sindicalista que reivindica derechos laborales.

-Ni el Rey que reina.

-Ni el investigador que investiga.

-Ni el que ama y protege la naturaleza.

-Ni el docente que enseña bien.

-Ni el banquero que gana mucho dinero.

-Ni el cura que predica el Evangelio.

-Ni el juez que juzga con justicia justa.

-Ni el que da de comer al hambriento.

-Ni el que da de beber al sediento.

-Ni el que sufre con el que sufre.

Todos ellos están cumpliendo con su obligación. Están actuando con normalidad. Son normales. Ni más ni menos.

¿Se han preguntado ustedes alguna vez a dónde nos llevará esta civilización (¿) que coloca pedestales bajo los pies de los «normales» para hacer menos vergonzosa e impúdica la existencia de los cómodos, de los relajados, de los hipócritas, de los sumisos, de los encubridores, de los aprovechados, de los tibios, de los conformistas, de los insolidarios, de los materialistas?

A dónde nos llevará cuando encumbramos a los «antonio-davides», «rociños», «yolaberrocales», «tonigeniles», «carminas» y demás jarca ya que lo habrán preguntado y respondiendo muchas veces.

(Jamás reprobaría a quienes colocaran en pedestales que llegarán hasta el cielo a la madre Teresa de Calcuta o a Monseñor Arzobispo Romero, por ejemplo).

SIXTO

Aduana, 21
Telf.: 926 424991

Navidad'2002

"Mi intención es presentar en la asamblea de mi partido mi candidatura como número uno»

Oretania
Almadén

El Ayuntamiento de Almadén ampliará el polígono industrial, duplicando su superficie, que pasa-

rá a tener más de 200.000 metros cuadrados, según la propuesta que el grupo municipal socialista llevará al próximo pleno extraordinario de este miércoles 18, como adelantó la alcaldesa de

Almadén Josefa Babiano, en el almuerzo navideño que mantiene cada año con los representantes de los medios de comunicación de la provincia.

Josefa Babiano, a quien



Fertilizantes Fertiberia



LA FUERZA DE LA TIERRA

La fuerza de una empresa netamente española y una de las más importantes de su sector en Europa. La fuerza del líder de fertilizantes en España. La fuerza de una compañía con vocación de futuro y de servicio a la agricultura y economía españolas. La fuerza de la tierra... De nuestra tierra.



Fertiberia

acompañaba parte de su equipo de gobierno municipal, aseguró que el 2002 ha sido un año importante e histórico por lo que ha supuesto de hacer realidad una serie de proyectos que repercuten y van a repercutir de forma favorable en la creación de empleo, en la diversificación económica de la localidad y en la prestación de determinados servicios públicos: el complejo hostelero, cultural y turístico Plaza de Toros, que ya se conoce a nivel nacional gracias a la colaboración de los medios de comunicación de la provincia; el Centro Integral de Discapacitados; el polígono industrial prácticamente cubierto de empresas; el Centro de Innovación y Empresas de Economía Social y el Centro de Especialidades sanitarias.

La alcaldesa aprovechó para citar, entre los proyectos del próximo 2003, la ampliación del Polígono industrial de Almadén, en cien mil metros cuadrados, "algo que será posible gracias al remanente de tesorería positivo, lo que duplicará el espacio del polígono, generando desarrollo y empleo en la localidad", apuntó, añadiendo que "llevamos un año con este tema y no podemos esperar más, a ver si la SEPI se decide, porque hay empresas interesadas en instalarse en Almadén".

Babiano, quien cumplirá diez años al frente de la alcaldía almadenense el próximo 4 de enero 2003, aseguró que "durante los 10 años que llevo de mandato, el equipo municipal socialista gobernante, junto a la Junta de Comunidades y la actual Diputación han traído progreso a la localidad, generado ilusión y diversificado el tejido productivo, mientras que la SEPI y el Gobierno central no han traído soluciones a la problemática de Almadén".

ENHORABUENA A LEON TRIVIÑO Y AUTOVIA

La alcaldesa de Almadén aprovechó también para dar la enhorabuena al presidente de la sociedad promotora del Aeropuerto Don Quijote, Juan Antonio León Triviño, por conseguir la licencia de vuelo para esta iniciativa, lo que sin duda beneficiará en general a la provincia, añadiendo que "a ver si el Ministerio de Fomento siguen animándose y decide también que la Autovía Lisboa -Levante transcurra por la alternativa sur, que atraviesa la comarca de Almadén".

Preguntada por los medios de comunicación si piensa presentarse como candidata, indicó que "mi intención es presentar en la asamblea de mi partido mi candidatura como número uno, y si salgo ganando las elecciones por tercera vez y con un mayor número de concejales, si los ciudadanos valoran la gestión realizada".

EL RINCON DEL OCIO

Todo en casas de muñecas, trenes, barcos y en Scalextric, circuitos, coches y accesorios.



CORREI
VEN A VERLO.
VAS A ALUCINAR!

AVDA. PRIMERO DE MAYO, 102
PUERTOLLANO

Oretania/Argamasilla

El día 31 de diciembre, el consistorio argamasillero regalará las uvas y una colección de fuegos artificiales a todos aquellos vecinos que se animen a recibir el año nuevo en la plaza del Ayuntamiento, donde después de las tradicionales campanadas de las 12 la fiesta continuará con un "Gran Baile Fin de Año" dirigido por la orquesta "Bambola".

Este baile fin de año es una de las actividades que se incluyen dentro del surtido y variado programa navideño que el Ayuntamiento de Argamasilla de Calatrava ha previsto para estas Navidades. De esta manera, este viernes, 20 de diciembre, tendrá lugar la "Fiesta Joven", donde los chicos y las chicas de la localidad podrán participar en un concurso de dardos en el centro cultural a las 21 horas.

El sábado 21 de diciembre se desarrollará una muestra de villancicos de la mano del grupo folclórico "San Isidro" y la ronda del Colegio Virgen del Socorro a las 20 horas en la iglesia parroquial. El domingo 22 de diciembre a las 17 horas se pondrá en escena "Alicia en el País de las Maravillas" en el Centro Cultural y a las 20 horas la ronda "Virgen del Socorro" ofre-

Argamasilla recibirá el año nuevo con un gran baile



Los días 3 y 4 de enero, los Reyes Magos recogerán las cartas de todos aquellos niños que se acerquen a la plaza de la localidad y el día 5 de enero tendrá lugar la tradicional cabalgata

cerá un concierto en beneficio de los niños de Argentina.

La Asociación Contra el Cáncer, en colaboración con las Amas de Casa de Puertollano, representarán la obra de teatro "Ganas de boda" el viernes 27 de diciembre en el centro cultural a las 21 horas y el 28 de diciembre tendrá lugar el tradicional concierto de navidad dirigido por la Agrupación Musical de Argamasilla de Calatrava en la iglesia a las 20 horas.

Los días 3 y 4 de enero, los Reyes Magos recogerán las cartas de todos aquellos niños que se acerquen a la plaza de la localidad en horario de 19 a 21 horas y el día 5 de enero tendrá lugar la tradicional cabalgata que recorrerá las calles y plazas de la localidad.

Argamasilla de Calatrava

Feliz 2003

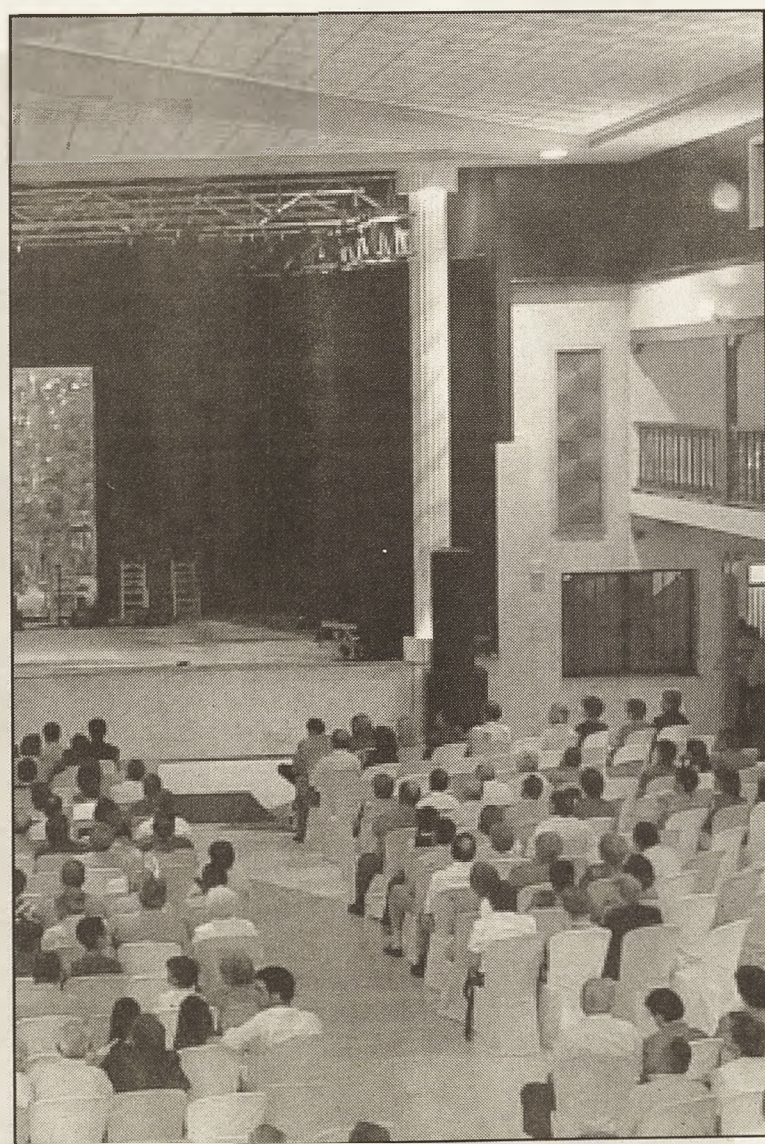

Con mucho futuro

Navidad'2002



EMASER es un instrumento de gestión, que permite a los municipios, sin empresa u órgano de gestión especializado en la materia, mejorar sus Servicios de Agua, Saneamiento y Depuración, optimizando la gestión técnica y económica de sus recursos.

EMASER se creó por el Consorcio R.S.U.



para dotar a los Municipios de la provincia de Ciudad Real de una herramienta de gestión especializada en materia hidráulica.

EMASER contribuye en la mejora del Medio Ambiente, al existir una correcta distribución, uso y posterior depuración del AGUA para devolverla a la Naturaleza en óptimas condiciones.

SU AGUA
en buenas manos



Ciudad de Alarcos, nº 25 - Bole
13007 Ciudad Real
Tel: 926215713 - 926212293 / Eolote Móvil 639158922
FAX: 926216302

SI NO QUIERES QUE EL
SISTEMA DE RECICLADO SE PARE
i SEPARA!



SEPARAR ESTÁ EN TUS MANOS
RECICLAR EN LAS DE TODOS



Navidad'2002

Que el futuro sea más fácil para todos.

Que aprendamos a cuidar nuestra tierra.

Que vivamos en paz.

Que consigamos la mejor educación.

Que tengamos feliz Navidad.



En Caja Castilla La Mancha trabajamos
para hacer realidad los sueños de mucha gente.

NAVIDAD PARA TODOS

Navidad'2002

Oretania/Torralba

Torralba organiza un completo programa navideño

El Ayuntamiento de Torralba organiza un completo programa navideño para estas fechas, que se inicia este viernes 20 con la actuación de los niños y niñas del colegio por la mañana en la Casa de Cultura, la decoración por la tarde del árbol de Navidad en el Paseo del Cristo, por parte de niños y niñas, seguido de la representación teatral "El Avaro" de Molière a cargo de la compañía Fuegos Fatuos, a partir de las 20.30 horas.

Los niños y niñas del Colegio Santísimo Cristo del Consuelo en la Casa de Cultura abrirá el programa de actos navideños, este viernes por la mañana. Por la tarde, todos los más chicos y sus familias están invitados a decorar, a partir de las 19 horas, el árbol de Navidad del Paseo del Cristo y después cantarán villancicos.

El sábado 21 por la tarde hay Concurso de Centros de mesa navideños, dedicado especialmente a las amas de casa. Hay un premio de 50 euros para el mejor centro de mesa que se exponga en el salón de la Universidad Popular.

La noche del sábado se celebrará el Gran concierto de Navidad, a cargo de la Banda de Música que dirige Angel Murcia, y con la actuación también de la Coral Santí-



sima Trinidad, dirigida por María del Carmen Fernández de Mera.

El cine llega el domingo 22, con la proyección a las 5 de la tarde de la película Spiderman para todos los públicos, mientras que

el jueves 26 de diciembre al mediodía habrá una actividad de animación a la lectura para niñas y niños de 4 a 6 años en la biblioteca, así como al día siguiente 27. El cine sigue el viernes 27 por la tar-

de con la película The Grinch, protagonizada por el histriónico Jym Carrey. Y el domingo 29, "Ace Age", de dibujos animados para todos los públicos.

El Ayuntamiento ha previsto

para el sábado 28, por la tarde, una Muestra y degustación de dulces y pastas artesanales la Universidad Popular, con un premio de 50 euros, y cuidado con las inocentadas. Este día por la noche, el grupo Tiquitoc Teatro representa "La venganza de Don Mendo".

El lunes 30 habrá concierto a cargo de la Camerata Clásica Española, y el martes 31, en la plaza de la Villa todos los torralbeños que lo deseen escucharán las doce campanadas y darán la bienvenida al año nuevo con las tradicionales uvas y sidra, para a continuación disfrutar del Baile Popular y cotillón en la Pista Municipal.

En enero, habrá concurso de juguetes artesanales, el 3 de enero por la tarde en el Hogar del Jubilado, y se obsequiará a todos los participantes y sus nietos con una merienda. Esta misma noche, la coral municipal de Daimiel "Molto Vivace" actuará, entregando a continuación los premios del VI Concurso Castellanomanchego de cuentos y relatos breves "Villa de Torralba".

Pensando en los más pequeños, se proyectará la película Stuart Little 2, para todos los públicos el sábado 4 de enero, antes de que el domingo 5 de enero tenga lugar la tradicional cabalgata de Reyes, con la presencia de sus majestades los Magos de Oriente.



El Ayuntamiento de Torralba de Calatrava



Os desea Felicidad y prosperidad para el año 2003

Navidad'2002



La Universidad de Castilla-La Mancha desea un feliz 2003 a todos los ciudadanos y muy especialmente a aquellas empresas e instituciones que colaboran en la formación práctica de los alumnos y que, por tanto, apuestan por el progreso de nuestra región.

A. Transportista Discrecionales Merc.
 A.G.R.Asesoría Jco.-Fiscal, Laboral y
 A.P.S. Unihard S.L.
 Abaco Auditores Consultores
 Abogada Mª Concepción Arenas Mulet
 Abogado Carlos Risueño Jimenex
 ACAA, S.L.
 ACEMA
 Aceops Vallecás
 ACIEROID Madrid
 Actividades Residenciales, Edif y Amb.,
 ADADE, S.L.
 ADECA
 ADECCO
 ADEM
 Adocu
 AFANDEM
 AFISLA ASESORES
 Agencia Provincial Energía de Toledo
 AGROZEL, S.L.
 AGUILAR Y DE LA FUENTE
 ALBAPROA, S.L.
 Albatec S.L.
 Alcaráz y Cajín Asesores, S.L.
 Aldeas Infantiles S.O.S.
 Alfyr S.A.
 Almacén Juan Pérez "El Colorao"
 Alta Gestión, S.A. ETT
 Amafi
 Andea Publicidad y Construcción
 Apace Toledo
 APIA XXI, S.L.
 AQUAGEST, S.A.
 Aranjuez Consulting Tributario de Emp
 Aridos y Excavaciones de Tobarra, S.L.
 Arquitectura 21.Gestion y Servicios S.L.
 Asamblea Cruz Roja Iniesta
 Asamblea Local Cruz Roja Ocaña
 ASAYMA
 Ascensores Eguren S.A.
 Ascensores Schindler S.A.
 ASECOMSE, S.L.
 Asepro Asesores
 Asesores Pablo Artero Morcillo
 Asesoría Ademco
 Asesoría ALBAPROA
 Asesoría Canovas-Marmo
 Asesoría Hispania
 Asesoría Jca. CIEM
 Asesoría Jca. Hospital Gral. Albacete
 Asesoría Jca. INEM
 Asesoría Jca. SERPY-MANCHA
 Asesoría Juan Pedro Alumbrosos, S.L.
 Asesoría Jurídica Ayuntamiento Ab.
 Asesoría Jurídica Gesafil
 Asesoría Laboral San Antonio
 Asesoría Moñino
 Asesoría OTS de Socuellamos
 Asesoría Peñaranda, S.L.
 Asesoría San Antonio
 Asesoría San Gil
 Asesoría San Jorge, S.C.L.
 Asesoría Sánchez
 Asistencia 2000
 Asociación Pro Salud Mental Vivir
 Asociación "Desarrollo Social"
 Asociación de Prensa de Albacete
 Asociación Esclerosis Múltiple
 Asoci. Familiares Enfermos Alzheimer
 Asociación Familias Numerosas
 Asociación Gitana "Sastipen Tali"
 Asociación Inmigrantes Latinoamericana.
 Asociación Luz contra la Droga
 Asociación Mujeres Empresarias de Tol.
 Asociación Por Salud Mental Vivir
 Asociación Prensa Albacete
 Asociación Pro Salud Mental Vivir
 Asociación Provincial de Sordos
 Asociación Síndrome Down
 Asociación Utopía
 Aspadec
 Asprona
 ATAFES
 ATANDI
 Autobuses Urbanos de Talavera, S.L.
 Autokrator S.A.
 Ayuntamiento Cuenca
 Ayuntamiento Albacete
 Ayuntamiento Alcázar de San Juan
 Ayuntamiento Aliaguilla
 Ayuntamiento Almansa
 Ayuntamiento Almodóvar del Campo
 Ayuntamiento Almodóvar del Pinar
 Ayuntamiento Campo Criptana
 Ayuntamiento Cuenca
 Ayuntamiento de Alameda de la Sagra
 Ayuntamiento de Añover de Tajo
 Ayuntamiento de Argés
 Ayuntamiento de Argos
 Ayuntamiento de Bargas
 Ayuntamiento de Beteta
 Ayuntamiento de Cabañas de la Sagra
 Ayuntamiento de Casatejada
 Ayuntamiento de Corral de Almaguer
 Ayuntamiento de Daimiel
 Ayuntamiento de Fuensalida
 Ayuntamiento de Guadamur
 Ayuntamiento de Madridejos
 Ayuntamiento de Manzanares
 Ayuntamiento de Mocejón
 Ayuntamiento de Mora
 Ayuntamiento de Moral de Calatrava
 Ayuntamiento de Navalcán
 Ayuntamiento de Nombela
 Ayuntamiento de Olias del Rey
 Ayuntamiento de Pantoja
 Ayuntamiento de Paterna
 Ayunta. de Quintanar de la Orden
 Ayuntamiento de Santa Olalla
 Ayuntamiento de Sonseca
 Ayuntamiento de Socuellamos
 Ayuntamiento de Tarancón
 Ayuntamiento de Toledo
 Ayuntamiento de Valdeverdeja
 Ayuntamiento de Villamalea
 Ayuntamiento de Villarrubia de los Ojos
 Ayuntamiento de Villaseca de la Sagra
 Ayuntamiento de Yepes

Ayuntamiento El Pedernoso
 Ayuntamiento Herrera del Duque
 Ayuntamiento Illescas
 Ayuntamiento La Roda
 Ayuntamiento Maseras
 Ayuntamiento S. Mtn. de Montalban
 Ayuntamiento Tragacete
 AZVI
 BAFL, S.A.
 Balneario Baños de Fitero
 Balneario Baños de Ledesma
 Balneario de Las Salinas
 Balneario de Ledesma
 Balneario Palacio de las Salinas
 BANCAJA
 BANCO ZARAGOZANO
 Bankinter S.A.
 Base Aérea Albacete-Ala 14
 BASIDA
 BAUTENSA
 BBVA
 Begoña Hernández Tarraga
 BIOS C. Educación Especial
 Bodegas Aruspide
 BSCH
 Budelparch Talavera, S.L.,
 C. Seguros Miguel Lozano
 C.A.M.F. Guadalupe
 C.D.P. Consultores Gestión, S.A.L.
 C.E.E.I.
 C.R.D.O. Queso Manchego
 C.S. Balazote
 C.S. Consuegra
 C.S. Hellín
 C.S. Madriguera
 C.S. Madrigueras
 C.S. Sonseca
 C.S. Talavera
 C.S. Villarrobledo
 C.I.U.R. Cuenca
 CABANES, S.A.
 Cable Televisión Albacete, S.L.
 Caja Ahorros de Murcia
 Caja Rural
 Caja Castilla-La Mancha (CCM)
 CAMP
 CAMPOFRIO Alimentación, S.A
 Caritas Albacete
 Caritas Cuenca
 Cárnicas 7 Hermanos
 CARREFUR (RR.HH.)
 Cartera Ambiental
 Casma Consultores, S.L.
 Castilla Energía
 Casty S.A.
 CC.OO
 CEE Bios Talavera
 CEE Ciudad de Toledo
 CEE Cruz Maya
 CEE Reina Sofía
 CEE. Bios Talavera
 Cementos Hispania
 Centro Acogida Menores O'Brien
 Centro Base Minusválidos
 Centro de Cálculo de Tomelloso, S.L.
 Centro de Calidad Industrial de C.I.M.
 Centro de Recursos del Olivo de Mora
 Centro de S.S. Alcázar
 Centro Desarrollo Rural (Manchuela)
 Centro Inmigrantes Cruz Roja Cuenca
 Centro Investi. Agraria "Albaladejito"
 Centro Mayores "San José"
 Centro Mayores Cuenca II
 Centro Mayores Quintanar de la Orden
 Centro Ocupacional Asprona
 Centro Ocupacional Luis Braille
 Centro Penitenciario Albacete
 Centro Penitenciario Cuenca
 Centro Psiquiátrico Cuenca
 Centro Regional Selección Animal Vald
 Centro Rehabilitación y Logopedia
 Centro Residencial San Diego
 Centro Salud "Santa Mª Renquería" Tol
 Centro Salud Cuenca I
 Centro Salud Cuenca II
 Centro Salud de Malagón
 Centro Salud del Torreón
 Centro SS. Sociales (Alcázar)
 Centros Compensación
 Ceoe-Cepyme
 Cep Iberica S.A.
 CEPESA Lubricantes, S.A.
 Cerámica Collado S.A.
 Cerrajería Ialanda, S.L.
 CEYMAT
 Ciatesa
 Cidacos
 Cien Albacete
 Cies Albaladejito
 CIFASA EFA (Moratalaz)
 Cimenco-Cimbra y Encofrado S.A.
 CLIFRI, S.L.(Pozoblanco)
 Clínica Altargracia
 Clínica Logopedia Esther Belló
 Clínica Recoletas Albacete
 Clínica SAC
 Clínica Universitaria de Navarra
 Clínica Virgen de los Llanos
 COCEMFE
 Colegio Compañía de María
 Colegio de Abogados
 Colegio Nuestra Sra. Del Prado
 Colegio Oficial I.T.I. Albacete
 COMATRA
 COMERCIAL SARCA
 Complejo Hospitalario Albacete
 Complejo Hospitalario Universitario
 Concejalía Bienestar Social
 Concejalía Jiménez e Hijos, S.A
 Conrado Bienestar Social (Andalucía)
 Cons. Bienestar Social
 Cons. Chicharro Juan, S.L.
 Consejería Agricultura (Albaladejito)
 Consejería de Bienestar Social
 Consolidación de Terrenos S.A.
 Construcciones Alternativas
 Ayuntamiento COBE
 Construcciones Eugenio Nava Viar
 Construcciones Frando

Construcciones Lahoz Soto S.A.
 Construcciones Navarro Piquer
 Construcciones Rios S.L.
 Construcciones San José
 Construcciones Tauste S.L.
 Construcciones Villarejo S.A.
 Construcciones Villarejo, S.A.
 Construcciones y Ex. Valle de Alcudia
 Construcciones y Reformas Tajoma S.L.
 C.E.E.I.
 C.R.D.O. Queso Manchego
 C.S. Balazote
 C.S. Consuegra
 C.S. Hellín
 C.S. Madriguera
 C.S. Madrigueras
 C.S. Sonseca
 C.S. Talavera
 C.S. Villarrobledo
 C.I.U.R. Cuenca
 CABANES, S.A.
 Cable Televisión Albacete, S.L.
 Caja Ahorros de Murcia
 Caja Rural
 Caja Castilla-La Mancha (CCM)
 CAMP
 CAMPOFRIO Alimentación, S.A
 Caritas Albacete
 Caritas Cuenca
 Cárnicas 7 Hermanos
 CARREFUR (RR.HH.)
 Cartera Ambiental
 Casma Consultores, S.L.
 Castilla Energía
 Casty S.A.
 CC.OO
 CEE Bios Talavera
 CEE Ciudad de Toledo
 CEE Cruz Maya
 CEE Reina Sofía
 CEE. Bios Talavera
 Cementos Hispania
 Centro Acogida Menores O'Brien
 Centro Base Minusválidos
 Centro de Cálculo de Tomelloso, S.L.
 Centro de Calidad Industrial de C.I.M.
 Centro de Recursos del Olivo de Mora
 Centro de S.S. Alcázar
 Centro Desarrollo Rural (Manchuela)
 Centro Inmigrantes Cruz Roja Cuenca
 Centro Investi. Agraria "Albaladejito"
 Centro Mayores "San José"
 Centro Mayores Cuenca II
 Centro Mayores Quintanar de la Orden
 Centro Ocupacional Asprona
 Centro Ocupacional Luis Braille
 Centro Penitenciario Albacete
 Centro Penitenciario Cuenca
 Centro Psiquiátrico Cuenca
 Centro Regional Selección Animal Vald
 Centro Rehabilitación y Logopedia
 Centro Residencial San Diego
 Centro Salud "Santa Mª Renquería" Tol
 Centro Salud Cuenca I
 Centro Salud Cuenca II
 Centro Salud de Malagón
 Centro Salud del Torreón
 Centro SS. Sociales (Alcázar)
 Centros Compensación
 Ceoe-Cepyme
 Cep Iberica S.A.
 CEPESA Lubricantes, S.A.
 Cerámica Collado S.A.
 Cerrajería Ialanda, S.L.
 CEYMAT
 Ciatesa
 Cidacos
 Cien Albacete
 Cies Albaladejito
 CIFASA EFA (Moratalaz)
 Cimenco-Cimbra y Encofrado S.A.
 CLIFRI, S.L.(Pozoblanco)
 Clínica Altargracia
 Clínica Logopedia Esther Belló
 Clínica Recoletas Albacete
 Clínica SAC
 Clínica Universitaria de Navarra
 Clínica Virgen de los Llanos
 COCEMFE
 Colegio Compañía de María
 Colegio de Abogados
 Colegio Nuestra Sra. Del Prado
 Colegio Oficial I.T.I. Albacete
 COMATRA
 COMERCIAL SARCA
 Complejo Hospitalario Albacete
 Complejo Hospitalario Universitario
 Concejalía Bienestar Social
 Concejalía Jiménez e Hijos, S.A
 Conrado Bienestar Social (Andalucía)
 Cons. Bienestar Social
 Cons. Chicharro Juan, S.L.
 Consejería Agricultura (Albaladejito)
 Consejería de Bienestar Social
 Consolidación de Terrenos S.A.
 Construcciones Alternativas
 Ayuntamiento COBE
 Construcciones Eugenio Nava Viar
 Construcciones Frando

Estudio Asociacionismo
 Estudio Ingeniería José A. Valero
 Estudio Jurídico Guzmán
 Estudio Malos Tratos
 Estudio PC S.L.
 Estudios sobre Eutanasia
 EULEN, S.A.
 Euroconsult
 Eurofomento Empresarial S.L.
 Euroingeniería y Control S.L.
 Eurosuministros, S.L.
 Extruidos del Alumnio S.A.
 Extrusiones de Toledo
 EZQUIAGA Arquitectura, Sdad. Y Terr.
 F.A.D. Madrid
 F1-Connecting S.L.
 Fabricados Moreno, S.L.
 FAD
 FASTER Ibérica, ETT
 FBC Construcción, S.A.
 Francisco Javier Gª Simal
 Feamcu
 FEDA
 FEDA Hellín
 FEDA La Roda
 Fedeto
 Felix Solís
 Fenix y Jimenez S.L.
 Ferrallas Cuenca, S.L.
 Ferromancha Villarrobledo, S.L.
 FERROVIAL
 Ferrovial Servicios
 Ferrovial-Agroman, S.A.
 Fersomatic, S.L.
 FERTIBERIA
 Fher Asesores
 FIDA
 Fimac
 Finanzauto S.A.
 Finca La Nava
 Fisac Consultores S.L.
 Forrajes Deshidratados Corral Rubio, S.
 Frimancha
 Frutos Secos MAÑAN
 Fundación General Universidad
 Fundescoop
 Fundición Dúctil Molina, S.L.
 Fymelec
 García y Rábalo Asesores
 Garvi y Mora Arquitectura
 Gayval Albacete S.L.
 GEDAS IBERICA S.A,
 GEED, S.L.
 GENESIS XXI, S.L.
 Gescasma S.L.
 Gescasma, S.L.
 Gestagua, S.A. (Almadén)
 Gestimar Asesores y Coop.
 Gestim S.L.
 Gestión Empresarial CCM, S.L.
 Gestión Integral de Desarrollo U., S.L.
 Despacho Vilop S.L.
 Gestión y Servicios de Arquitectura e
 Ingeniería
 Gestoria Grande S.L.
 GESTORIA LOPEZ ESPEJO
 Gimnasio Empire
 GLOBAL 5 Jurídico Laboral
 Gonja Fiscal
 Gonja-Fiscal, S.L.
 GOYVAL VINAGRES, S.L.
 Gráficas Campollano
 GRES DE LA MANCHA, S.L.
 Grupo 5
 Grupo Alta Tensión, S.L.
 Grupo de Biotecnología del IDR(AB)
 Grupo Polalsa
 GSF Toledo S.L.
 Halcón Viajes, S.A.
 HIDROFIL
 Hierros Valero, S.A.
 Honesta Manzaneque
 Hormigones CAMPOLLANO, S.A.
 Hospital «Perpetuo Socorro» Albacete
 Hospital «Virgen de la Luz»
 Hospital de Cruces
 Hospital Donostia
 Hospital Dr. Negrín
 Hospital Gral. De Albacete
 Hospital Paraplégicos Toledo
 Hospital Sta. Bárbara de Puertollano
 Hospital Virgen del Rosario
 Hospital Virgen del Valle
 Huecar Motor
 Huertas S.A.
 I.D.Ando Experiencias S.L.
 I.E.S. Pedro Mercedes
 Ibercaja
 Iberrola S.A.
 Ibérica de Diagnostico y Cirugía, S.A.
 INAEL
 INCARLOPSA
 INCOMAT, S.L.
 INDEST-Ingeniería
 Industrias Metálicas ANRO
 INEAL
 INEM
 Inforcon Consultores

Ingeniería Eugenio Rojo
 Inmigrantes C.R.E.
 Inner Strategic Research S.A.
 Innovaciones Electricas Albacete S.A.L.
 Inproesa
 INSS
 Instalaciones Mecánicas S.L.
 Instalaciones y Proye. Sierra (Madrid)
 Instituto Nat. Y Tesorería Gral. De S.S.
 Intedhor S.L.
 Investigacion Malos Tratos
 J. García Carrion S.A.
 J. Robledo Asesores, S. L.
 Jesús Barcenás, S.L.
 Jifer & Garte
 John Deere S.A.
 Joscri, S.L.
 José Ángel Muñoz Garrido
 José R. Fernandez Manjavacas
 Joven Alba
 JUPA, S.A. (Yuncos)
 Junta de Comunidades de Castilla-La
 Mancha
 L.K.S. Ingeniería S. Coop.
 La Fraternidad (Almansa)
 Labor S.L.
 Laboratorio Agrario Regional Albacete
 Laboratorios Servier S.A.
 Laboratorios Vinfer S.A.
 Lafarge
 Los Llanos (Albacete)
 Mª Amparo Domenech Pico
 Macru S.A.
 Madrazo Arquitectos S.L.
 Maestranza Aérea de Albacete
 Majada Medioambiental, S. L.
 Manpower
 Manuel de Castro Carballo
 Manuel Gómez-Camino Romero
 Manuel Vilar Batquero
 Manufacturas Lillotex S.A.
 MAPFRE
 Mariano Navarro López
 Marsh S.A.
 Martín Campos S. L.
 MAVER QUINTANAR, S. L.
 Mazalmendra
 MEDIPLAN SPORT, S.L.
 Mena Vieco, Serv. Fiscales y S.
 Mesas Dur S.L.
 Mesón El Lomo
 MESSA LA MANCHA
 Miguel Bellido S.A.
 Minguez y Cebrían Asesores, S. L.
 Moreno Exclusivas de Cuenca
 MPDL
 Muebleda
 Museo Etnográfico de Huete
 Mutua La Fraternidad
 Neced Entrecanales Cubiertas S.A.
 NH Hotel "Ciudad de Cuenca"
 Notaría Manuel Nebot
 Novotec
 NOZAR
 Ntra. Sra. Peñarroya
 Oficina técnica grupo Alta Tensión, S. L.
 OMIC
 Omron Electronics
 Once Cuenca
 OPA (Org. Profesionales y Autónomos)
 OPEGASA, S. L.
 OSCAR MAYER
 Oskarsol S.L.
 P.J. Comercial S.A.
 Papelera Los Olmos, S.A.
 Parcitan S.A.
 Patronato de Promoción Económica
 PAU, S.L.
 Pedro Pérez Martín (SUPERTODO)
 Pinturas Decolor, S.A.
 Plan Municipal sobre Drogas Cuenca
 Plásticos Albacete S.A.
 Policía Local Cuenca
 Policlínica Dalí
 POLISEDA, S.L.
 Pras de Arcas
 Pras Balazote
 Pras Carboneras
 Pras Lanete
 Pras Los Hinojosos
 Pras Sotos
 Precon
 Prevención de Riesgos Laborales
 PRIDESA
 PROBISA Tecnología y Constr., S.A.
 PRODITEC
 PROMINAS, S.A. (Zaragoza)
 Promociones González
 Promociones Nicuesa S.A.
 Promociones Urbanas Inmogar S.A.
 Prosoft Consultores S.L.
 Puertas Artevi
 Quesos Aldonza
 Quesos Forlana, S.A.
 Qutton, S.L.
 Radio Nacional de España en Cuenca
 Raga Electricidad
 Randstad Empleo ETT
 Registro de la Propiedad San Clemente
 Registro Propiedad Albacete, nº 2
 Registro Propiedad Almagro
 Registro Propiedad Chinchilla
 Registro Propiedad de Almansa
 Registro Propiedad Manzanares
 Registro Propiedad nº 1 C-Real
 Registro Propiedad nº 1 C-Real
 Registro Propiedad nº 1 Talavera
 Registro Propiedad Piedrabuena
 Registro Propiedad y Mercantil Alb.
 Reljería Valverde, S.A.
 RENFE
 REPSOL PETRÓLEO
 REPSOL QUÍMICA
 Repsol YPF
 Residencia "Infanta España" Cuenca
 Residencia 3ª Edad "Sagrado Corazón"
 Residencia Asistida de Mayores

Residencia Geriátrica "Alameda"
 Residencia Geriátrica Ajofrín
 Residencia Geriátrica de Ajofrín
 Residencia Geriátrica Escalonilla
 Residencia Geriátrica Guadamur
 Residencia Guadiana I
 Residencia Guadiana II
 Residencia Mayores Cuenca
 Residencia Mayores Nuñez de Balboa
 Residencia Mayores Paseo de la Cuba
 Residencia Virgen Blanca
 REYBLOCK, S.L.
 Rodenas y Rivera, S.A.
 Roxanne Promociones
 S. Discapacitados D.B.S.
 S. S. San Clemente
 S.A. Minera Catalano Aragonesa
 S.A.T. CASABLANCA N 5947
 S.E. CHRYSLER-YEEP IBERIA, S.A.
 S.G.S: TECNOS
 S.S. Albacete
 S.S. Alcázar de San Juan
 S.S. Almansa
 S.S. Argamasilla de Alba
 S.S. Caudete
 S.S. Ciudad Lineal Madrid
 S.S. Cuenca
 S.S. Hellín
 S.S. La Roda
 S.S. Miguelturna
 S.S. Puertollano
 S.S. San Clemente
 S.S. Tarancón
 S.S. Toledo
 S.S. Tomelloso
 S.S. Valdepeñas
 S.S. Villarrobledo
 SACYR
 Salvador Sánchez e Hijo C.B.
 San Martín Asesores de Albacete, S.L.
 SC Consultores
 Sdad. Española de Talcos, S.A.
 Secc. Básicos Cuenca
 Secc. Prestaciones Cuenca
 Sección de Mayores Cuenca
 Sección Menores Albacete
 Sección Menores Cuenca
 Sección Menores Toledo
 SECISA Seguridad, S.A.
 Secotec, S.A.(C-Real)
 Seguridad Jesús Castillo Hidalgo S.L.
 SERGEYO Castilla-La Mancha, S.L.
 Serpime S.L.
 Serrano Díaz, Arquitectos, S.L.
 Serrano y Telju, S.A.
 Servibas Asesores
 Servicios Ambientales Estratégicos,
 S.L.U.
 SESA START ESPAÑA
 SGS TECNOS, S.A.
 SGS THECNOS
 SICA
 Simón y Parra Asociados, S.L.
 Simposia Congresos
 Sistemas Eléctricos y Transp. Energía
 Sliding S.L.
 Sociedad Coop. Agraria "San Lorenzo"
 Sociedad Española de Talcos, S.A.
 Sociedad Valenciana de Servicios a la
 Construcción
 Solán de Cabras
 SOLUZIONA
 Sonido Alternativo S.A.
 Oskarsol S.L.
 Sugerión Empresarial
 Suministros Cabanes, S.L.U.
 SUTEVAR
 Talavera Acoge
 TALKER
 Talleres Berriak S.A.
 TAU Planificación Territorial, S.L.
 Técnicas de Secado y Conservación
 Tecnobit
 TECNOBIT, S.L. (Valdepeñas)
 Tecnología Seáltica, S.L.
 Tecnología y Diseño
 TECNOVE FIBERGLASS, S.L.
 TECNOVE SECURITY, S.L.
 Tecon Servicios Albacete S.L.
 Teima 7
 TMR Taller de Construcción
 Toledo Siglo XXI
 Tornadera S.L.
 TORRYTRANS, S.L.
 TRANS-ROL, S.L.
 Transp. Santiago Blanco, S.L.
 Transportes Carrión, S.A.
 Transportes Hermanos López (Alb)
 Transportes Santiago Blaso
 TRAYUS
 Tsp S.A.
 Tudor S.A.
 UCAMAN
 Uniblok S.A.
 Unicaja
 Unidad de Agudos
 Unihard Telecom S.L.
 UNILEVER ESPAÑA
 Unión Provincial del CSI-CSIF
 Universia
 URPADE
 URR
 Valencia Acoge
 Vargas, S.A.
 Varnet Red de Servicios Inform., S.L.
 Vda. de Julian Nuñez, S.A.
 Viego Generation S.L.
 Villatorres S.L. - T2 Estudio Arquitect.
 Vinicola de Castilla
 Vinicola de Tomelloso
 Virgilio "Solis Bodegas, S.A."
 VOLSEVI
 Waron's
 WARON'S S.A.
 ZADECON Torrijos
 Zardoya Otis
 Zinc Metal S.A.
 Zona Pras Iniesta
 Zona Pras Nº 4 Bonete

En un lugar de Oretania...

Por tierras de Torralba y Daimiel

Les acompaña un excursionista de excepción, un amigo de lejanas tierras. Venido desde la húmeda, ondulada y verde campiña británica de Derbyshire, observa con admiración estos campos infinitamente llanos. Ya con anterioridad había visto el AVE cruzando los abiertos campos calatraveños y le había parecido una escena romántica, irreal, casi de ciencia-ficción. Le asombra el hecho de contactar visualmente con los vendimiadores miles de metros antes de encontrarnos para hablarles. Mientras nos aproximamos, alguno de ellos se incorpora y hace un alto en su duro trabajo y observa con curiosidad cómo nos vamos acercando.

Antonio Carmona Márquez

«En un lugar de Oretania»
Ediciones C&G

No resulta nada extraño cruzar un arroyo en el Campo de Calatrava sin mojarte. El arroyo de Pellejero surca la llanura en donde Torralba se asienta, con ese lecho artificial de sección en "v", aportando agua al río Guadiana en contadas ocasiones. Resultaría difícil adivinar a simple vista, hacia dónde habría de discurrir el agua caída sobre este inmenso llano seco y rojizo, salpicado por miles de viñas en infinitas hileras (el agua fluye tan de tarde en tarde, que nadie se explica, cómo recuerda el sentido de su marcha). Sólo con la ayuda de un mapa topográfico es posible asegurar que la corriente de agua se dirigirá hacia el Noroeste, donde se unirá con otro arroyo de similares características llamado de Valdecañas, para más tarde desembocar en el Guadiana ante los muros de Calatrava la Vieja.

Nuestros excursionistas buscan por esta zona una de esas "Motillas" prehistóricas tan características de los campos manchegos. De hecho, antes de cruzar a la margen izquierda del arroyo, ya han atisbado con sus prismáticos una silueta en el horizonte, que tiene toda la pinta de Motilla de la Edad del Bronce. Sin embargo, tras arrastrar accidentalmente el trasero por la inclinada y resbaladiza vertiente del arroyo, deciden dirigirse en primera instancia hacia un grupo de vendimiadores.

Hoy les acompaña un excursionista de excepción, un amigo de lejanas tierras. Venido desde la húmeda, ondulada y verde campiña británica de Derbyshire, observa con admi-



Molino Flor de la Ribera

ración estos campos infinitamente llanos. Ya con anterioridad había visto el AVE cruzando los abiertos campos calatraveños y le había parecido una escena romántica, irreal, casi de ciencia-ficción. Le asombra el hecho de contactar visualmente con los vendimiadores miles de metros antes de encontrarnos para hablarles. Mientras nos aproximamos, alguno de ellos se incorpora y hace un alto en su duro trabajo y observa con curiosidad cómo nos vamos acercando.

-¡Buenos días! Queríamos echar un vistazo a la Motilla. Es aquel montículo de allí, ¿verdad?- en efecto, un suave montículo de forma regular y color

más oscuro que el entorno resalta sobre un horizonte pardo y rectilíneo, cuya monotonía apenas se ve interrumpida por algún grupo aislado de árboles o alguna casa de campo.

-¡Ese mismo! -contesta uno de los vendimiadores. George, el visitante inglés, se queda mirando con deleite los racimos de uvas que cuelgan de las viñas. -Coged las que queráis. No creo que acabéis con todas.

-¿Qué pasa?... ¿Es que no me has conocido?... -una joven con un rojo pañuelo rodeando su cabello se ha destacado del grupo de vendimiadores y se dirige a uno de los excursionistas. Las gotas de sudor le brillan en la frente y la piel de su

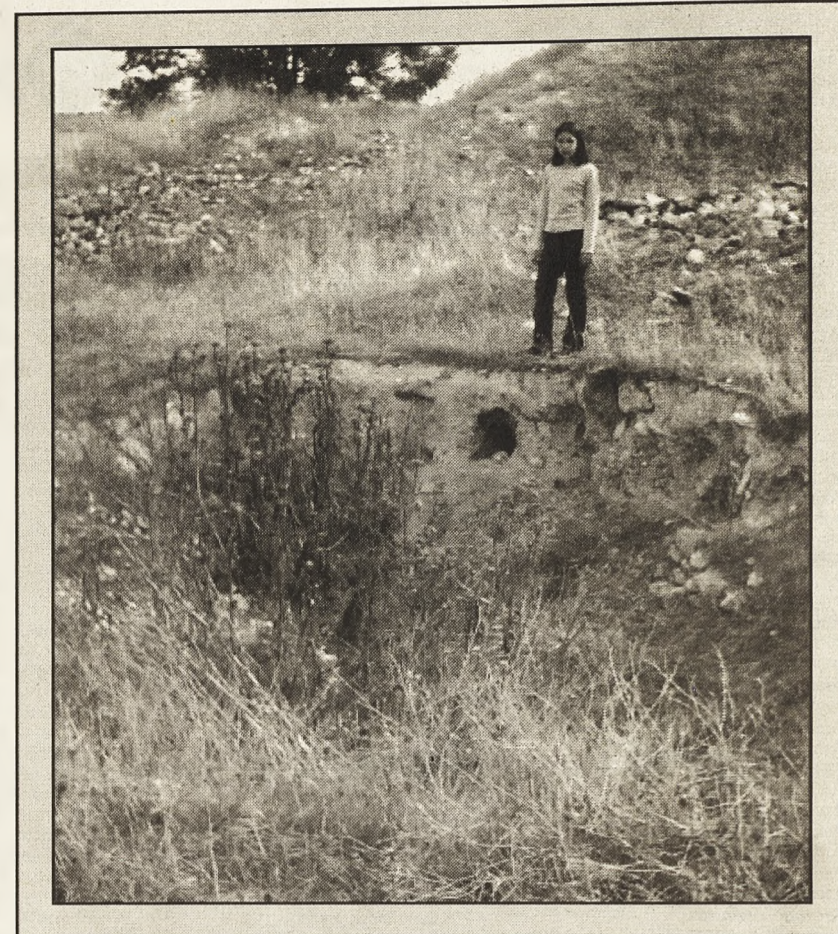

bes tú dónde podrían comer estos hombres en Torralba? -la madre explica algo desde cierta distancia y la joven enseguida les explica- ¡Ah, sí, ya sé! Vosotros preguntáis primero por el Paseo, cuando estéis en él, lo recorréis todo para abajo y ya veréis a la derecha un sitio que se llama "El Cenador". -Al británico le parece todo chocante: las voces tan altas para hablar, nuestros gestos exagerados, nuestra manera de despedirnos. ¿Qué quiere decir "taluego", es lo mismo que "adiós"?, pregunta a sus compañeros de camino. No, verás, es que nosotros pronunciamos las palabras a medias, sobre todo las consonantes.

Esta Motilla pertenece a una numerosa red de elevaciones artificiales, construidas durante la Edad del Bronce en tierras llanas abiertas de Ciudad Real y otras regiones manchegas, siempre cerca de cauces fluviales o zonas pantanosas. Eran lugares de habitación, con una torre cuadrada en el punto más elevado, desde donde se ejercía un control visual del territorio. Ésta, en particular, muestra socavones de gran tamaño, por cualquiera de sus vertientes, atestigüando numerosas excavaciones realizadas de manera no oficial, suponemos. De todas formas, un excursionista explica a George que existe documentación sobre la excavación llevada a cabo por nuestro eminente historiador Hervás y Buendía en 1899, quien afirmó en su día hallarla parcialmente excavada y destruida, cuando él emprendió su trabajo. No obstante, tras la apertura de un profundo socavón, llegó a una cámara con "tres momias sentadas" en su interior, aparte de otros huesos humanos, fragmentos de vasija, dos hachas,

cara tiene un bello tono curtido por el sol. -Claro, con esta pinta cómo me vas a conocer...

-¡Magdalena! ¿Pero tú que haces aquí?

-Pues ya ves, echando una mano. ¿Y vosotros?

-De visita turística. Queríamos ver la Motilla y, si nos diese tiempo, el molino Flor de Ribera y la Ermita de las Cruces... Desde luego, chica, así no hay manera de conocerte, acostumbrado a verte tan arreglada en la oficina del concesionario, aunque así estás guapísima también... Luego pensábamos comer en Torralba, a lo mejor nos podrías aconsejar un buen sitio.

-¡Mama! -grita la joven, acentuando con decisión la primera de las dos sílabas- ¿Sa-

Navidad'2002

etc. Desgraciadamente, estas excavaciones se realizaron en una época y con una metodología más cercana a la mentalidad del "coleccionismo" de objetos exóticos, que a la de un verdadero estudio pormenorizado y cientísta de arqueología.

Si quieren ver más lugares antes de comer, conviene no perder más tiempo, Así que vuelven al coche y conducen en dirección a Malagón por una carretera local. De vez en cuando adelantan o se cruzan con tractores arrastrando su pesada cosecha de uvas. "¡Qué maravillosa tierra!" —piensa el inglés al dejar fija su mirada sobre los campos repletos de materia prima para elaborar vino o, en su defecto, de añosos olivos para conseguir el aceite, que él derrama generosamente sobre las tostadas de sus desayunos hispanos, para engullirlas con más avidez. Dejan a la derecha un desvío hacia la Virgen de las Cruces. Más adelante sobrepasan otro a la izquierda, hacia Carrión de Calatrava, y por fin avistan un puente y un gran edificio o, mejor dicho, los tristes restos de un gran edificio, importante molino fluvial en otro tiempo a orillas del río Guadiana.

En el siglo XVIII perteneció este molino, el Molino Flor de la Ribera, al colegio de Jesuitas de Almagro, y el concejo de Torralba negoció con ellos los beneficios obtenidos. Los Jesuitas se encargaron al mismo tiempo de construir una granja, bodegas (el vino siempre en la mente de todos) y una capilla. Esta propiedad al completo pasó más tarde a manos del marqués de Cervera. A comienzos del siglo XX comenzó la ruina, que hoy domina toda la estructura.

Ante el silencio, impregnado de cierta decepción, mantenido por nuestros dos excursionistas, es ahora George quien toma la palabra. Habla sobre lo sumamente importantes que fueron los molinos fluviales para la historia de su nación. Se las ingeniaron para aprovechar la fuerza del agua y mover así complicados mecanismos de maquinaria textil desde el siglo XVII, sentando así las bases de la Revolución Industrial. Allí aún los conservan, convirtiéndolos en museos y residencias turísticas. Desde la "Era Thatcher" tenemos que pagar para ver estos museos o cualquier otro sitio público, pero a pesar de ello nunca faltan visitantes —afirmó George. Pues aquí no hay que pagar para verlo. Eso sí, es mejor no pasar, porque, como ves, se te puede caer todo el molino encima. De todas formas y visto lo visto, está claro que los molinos fluviales en nuestro país no han sido una parte esencial de nuestra historia... Pero si nuestros ríos ni siquiera llevan agua, ¿no te digo? —le contestó el excursionista. Oh, well!



Motilla de Torralba de Calatrava

—añadió el británico, como queriendo decir. *¿Es que he dicho algo malo?*

Desandan el camino hasta el desvío de la Ermita de las Cruces. Hacia allá se dirigen, eso sí, conduciendo por la derecha, por el "lado equivocado", como dice George siempre que tiene ocasión con ese sarcasmo británico tan característico. Uno de los excursionistas cuenta lo que sabe sobre este santuario mariano. La Virgen se apareció a un muchacho que llevaba grano para moler. De esto hace ya un tiempo, pues parece ser que ocurrió en 1465.

George nada tenía que decir al respecto, sino mostrar su admiración, pues la Virgen nun-

ca ha hecho ningún tipo de aparición en su tierra, mientras que en la nuestra parece que no ha estado ocupada en otra cosa. Visitan un gran patio interior, descrito por el historiador Hervás a principios de siglo, como un patio rodeado de corredores sobre arcos, con habitaciones para los romeros. George quiere saber qué son "los romeros" y los excursionistas prometen al menos intentar explicárselo más adelante. Ahora pasan desde el patio al interior de la iglesia de bóveda con la imagen de la Virgen de las Cruces ocupando el lugar más destacado y ricamente adornada con joyas y paños de la mejor calidad.

Sobre la pared, aparte de los objetos sagrados y litúrgicos usuales en un lugar como éste, se pueden ver otros objetos muy curiosos. Los viajeros se paran ante un cuadro que representa a un soldado durante la Guerra Civil española junto a un río y un paisaje bucólico. El soldado se llama, según está escrito en el propio lienzo, Vicente Sánchez Bermejo, quien en la "guerra contra los enemigos de la Iglesia, fue milagrosamente salvado por nuestra Señora de las Cruces, al cruzarse a las filas Nacionales el 23 de febrero de 1938". Una vez que George es informado sobre el escrito en el lienzo, asiente con la cabeza y, hacien-

Sin embargo, lo que más llama la atención al inglés, es una habitación tras el altar, donde se han acumulado miles de fotografías, versos, prendas de todo tipo, dando gracias a la Virgen por un favor concedido, pidiendo perdón, consuelo, esperanza... Hay piezas de cera con formas de brazos, piernas, manos y un largo etcétera



do uso de su mentalidad pragmática, encuentra muy oportuno que la Virgen de las Cruces aconsejara al soldado pasarse a las filas del bando que iba a ganar la guerra. *Las guerras son todas abominables, pero, ya que no tienen remedio, es mucho mejor pertenecer al bando de los victoriosos.*

Sin embargo, lo que más llama la atención al inglés. Es una habitación tras el altar, donde se han acumulado miles de fotografías, versos, prendas de todo tipo, dando gracias a la Virgen por un favor concedido, pidiendo perdón, consuelo, esperanza... Hay piezas de cera con formas de brazos, piernas, manos y un largo etcétera. Uno de los excursionistas explica a George, cómo en diversas excavaciones sobre asentamientos Íberos, es decir, de pueblos que habitaban estas tierras y Sierra Morena mucho antes de que llegara Roma para civilizarnos y, por supuesto, antes del Cristianismo, se han encontrado figuras en bronce muy similares a las que ahora él observaba en cera. Seguramente la finalidad en aquella religión naturista era la misma, ante una diosa, una Madre de la Naturaleza siempre presente en la cultura mediterránea. Alguien que intercede ante Dios, éste con una imagen más severa y dura, haciéndose nuestra abogada y defensora ante Él.

A George le gustó este lugar más que ningún otro visitado aquel día. No pudo evitar, no obstante, hacer algunas críticas o resaltar algunas diferencias que nosotros habríamos encontrado en un lugar similar a éste en Gran Bretaña. Por ejemplo, le pareció increíble que se pudieran ver antenas de televisión, cables de instalación eléctrica, etc., en las paredes y fachadas, pues según él se deben solapar todos estos artilugios para respetar la imagen tradicional del monumento. Del mismo modo, no pudo evitar soltar una carcajada, cuando vio junto a los antiguos muros de la ermita originaria, otro muro al fondo de reciente construcción, enlucido con cemento y sin pintar, con una puerta falsa metálica de esas que te encuentras cerrando la cochera en cualquier calle.

Sobre éste y otros temas debatieron largo y tendido en "El Cenador", mientras comían. A George le aconsejaron varios platos, desestimando el de callos con garbanzos, por encontrarlo algo fuerte para un estómago británico. Callos con garbanzos fue precisamente su elección. Debieron gustarle, pues cuando acabó, nadie podría haber dicho qué había en aquel plato antes de empezar. ¡Cuántas cosas le quedan por aprender a este buen hombre de nuestra tierra!

I Concurso "Oretania" de Investigación Histórica

La Diputación patrocina el premio «Oretania»



Organización, patrocinadores y representantes de las instituciones colaboradoras en el I Concurso «Oretania» de Investigación Histórica

Oretania/Ciudad Real

La Diputación de Ciudad Real destinará mil euros al primer premio "Oretania" del I Concurso de Investigación Histórica, que ha sido convocado por Ediciones C&G, en colaboración con la Junta de Comunidades, la Universidad de Castilla-La Mancha y los ayuntamientos de Argamasilla de Calatrava, Almodóvar del Campo, Calzada de Calatrava, Puertollano y Torralba de Calatrava, así como Angama Artes Gráficas.

Ángel Caballero, vicepresidente de Cultura ha destacado que la colaboración de la institución provincial se justifica porque es una forma de incentivar a las personas

vinculadas con el estudio histórico, por razones académicas o profesionales, y para facilitar la publicación de los trabajos elaborados.

"Se trata de dar respuesta a una demanda que existe entre los ciudadanos de la provincia", ha dicho, "puesto que existe un lector interesado en conocer las claves históricas de la realidad más cercana, como se ha podido constatar con las experiencias de ayuntamientos que han publicado libros de sus ámbitos territoriales". Caballero ha añadido que en un plazo de tiempo se podrá disponer de una biblioteca temática histórica que completará iniciativas individuales de ayuntamientos y también de la propia BAM que depende

de la Diputación.

El objetivo del concurso, según ha puesto de manifiesto Julio Criado, responsable de Ediciones C&G, es premiar los trabajos de investigación histórica sobre la provincia de Ciudad Real, siendo de libre elección el ámbito temporal y temático. Los trabajos han de ser inéditos y se valorará la exposición crítica y rigurosa de la historia de la provincia de Ciudad Real y sus localidades, lejos de cualquier visión mítica o ideal de la misma.

Julio Criado, tras agradecer la colaboración de las distintas instituciones, repasó algunas de las bases del Concurso. Los trabajos que se presenten deberán tener una extensión no inferior a diez



Ediciones C&G, en colaboración con la Junta de Comunidades, la Diputación Provincial, la Universidad de Castilla-La Mancha, Angama y los ayuntamientos de Almodóvar del Campo, Argamasilla de Calatrava, Calzada de Calatrava, Puertollano y Torralba de Calatrava, ha convocado el I Concurso Oretania de Investigación Histórica.

folios, fijándose un plazo de admisión de trabajos hasta el 15 de marzo de 2003.

Además del primer premio, patrocinado por la Diputación Provincial, al mejor trabajo de investigación que tenga como objeto la provincia de Ciudad Real, se han establecido otros cinco premios, dotados cada uno de ellos con 300 euros, y que están patrocinados por los respectivos ayuntamientos colaboradores de este proyecto, en los que se valorará fundamentalmente los trabajos de investigación sobre sus localidades. Los trabajos premiados serán publicados en la colección Historia de la Biblioteca Oretania.

Para José Fuentes, delgado de la Consejería de Educación, tres criterios son los que priman a la hora de intervención en materia de patrimonio: investigación, conservación y restauración y difusión y divulgación. "Desde este punto de vista hemos venido colaborando con diferentes instituciones públicas y

privada y desde este contexto es donde se encuadra la colaboración con esta editorial para facilitar el impulso de este concurso de investigación histórica", ha dicho.

Más adelante ha resaltado que en los últimos años se ha producido un incremento de investigaciones de todo tipo que tienen que ver con la arqueología, etnografía o las relacionadas con la paleontología o con artes más modernas, pero que todo era fruto de una mayor demanda por parte de los ciudadanos que están interesados en conocer sus raíces y su historia. "Iniciativas de este tipo deben ser apoyadas con todas las fuerzas que se pueden dar desde las administraciones".

En definitiva, Fuentes ha destacado que desde la Consejería si apuesta por actividades de este tipo tendientes a enriquecer a la provincia en lo que será el fondo histórico y como principal legado para que las futuras generaciones conozcan su pasado un poco mejor.

CENTRAL GICC DE PUERTOLLANO

Tecnología de vanguardia para Europa

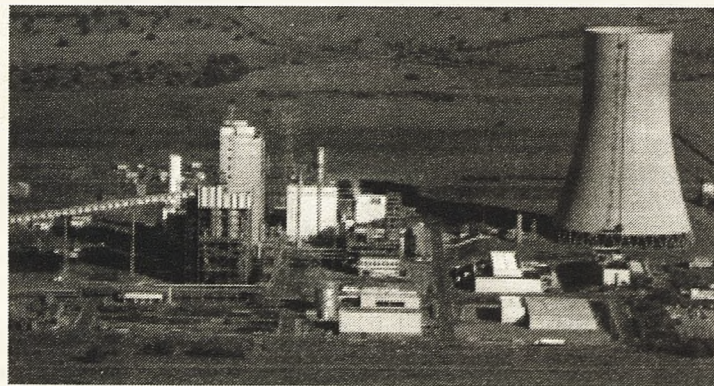

ELCOGAS HA CONSTRUIDO EN PUERTOLLANO, LA MAYOR CENTRAL ELECTRICA DEL MUNDO DE GASIFICACION INTEGRADA EN CICLO COMBINADO (GICC), QUE DESARROLLA UN AVANZADO PROCESO DESTINADO A LA UTILIZACION LIMPIA DE LOS CARBONES DE LA COMARCA.

PARA CONOCER LOS DETALLES DE ESTE IMPORTANTE PROYECTO EUROPEO, ELCOGAS LE OFRECE LA OPORTUNIDAD DE VISITAR SU CENTRO DE INFORMACION.

HORARIO: De lunes a viernes de 9'00 a 13'30 y de 16'00 a 18'00
Las visitas de grupos deberán concertarse con antelación. Telf.: 926 449700



I Concurso «Oretania» de Investigación Histórica

BASES

Ediciones C&G, en colaboración con la Junta de Comunidades de Castilla-La Mancha, Diputación Provincial de Ciudad Real, Universidad de Castilla-La Mancha, Excmo. Ayuntamiento de Argamasilla de Calatrava, Excmo. Ayuntamiento de Almodóvar del Campo, Excmo. Ayuntamiento de Calzada de Calatrava, Excmo. Ayuntamiento de Puertollano, Excmo. Ayuntamiento de Torralba de Calatrava y Angama Artes Gráficas.

Convoca el «I Concurso «Oretania» de Investigación Histórica»

Con objeto de premiar los trabajos de investigación histórica sobre la provincia de Ciudad Real. Siendo de libre elección el ámbito temporal y temático. Los trabajos han de ser inéditos y se valorará la exposición crítica y rigurosa de la Historia de la provincia de Ciudad Real y sus localidades, lejos de cualquier visión mítica o ideal de la misma.

BASES

- 1.- Podrán concurrir al mismo todos los trabajos escritos en lengua castellana, cualquiera que sea la nacionalidad del autor, con una extensión no inferior a diez folios, escritos a máquina por una sola cara, a doble espacio y en fuente Times New Roman 10.
En caso de presentarse trabajos elaborados en equipos, los autores deberán unificar sus seudónimos en un solo representante, debiendo constar en el sobre mencionado todos los datos de identidad y circunstancias personales de los integrantes del grupo.
- 2.- Los autores asumirán todas las responsabilidades legales por el contenido de sus trabajos, en forma exclusiva.
- 3.- El Jurado estará constituido por profesionales de reconocido prestigio en el ámbito de la Historia. Su fallo, que se dará a conocer oportunamente, será inapelable. El Jurado podrá declarar premios desiertos.
- 4.- El plazo de admisión de trabajos quedará abierto desde el 4 de noviembre de 2002 hasta el 15 de Marzo de 2003
- 5.- Cada autor podrá presentar un máximo de dos obras que deberá presentar por triplicado bajo el sistema de plica, acompañadas de un sobre cerrado en cuyo exterior figurará el título de la obra y que contendrá los datos del concursante: nombre, apellidos, domicilio, teléfono, así como un breve currículum. Las obras se enviarán a Ediciones C&G, Apartado de Correo nº 10, 13500 Puertollano, indicando en el sobre:
Para el «I Concurso «Oretania» de Investigación Histórica».

6.- Los trabajos a premiar tendrán cinco modalidades:

Premio «Oretania», de 1.000 euros, patrocinado por la Excm. Diputación Provincial de Ciudad Real al mejor trabajo de investigación que tenga como objeto la provincia de Ciudad Real.

Premio «Apuntes», de 300 euros, patrocinado por el Excmo. Ayuntamiento de Argamasilla de Calatrava, al mejor trabajo de investigación que tenga como objeto la localidad de Argamasilla de Calatrava

Premio «Valle Alcudia», de 300 euros, patrocinado por el Excmo. Ayuntamiento de Almodóvar del Campo, al mejor trabajo de investigación que tenga como objeto la localidad de Almodóvar del Campo

Premio «Salvatierra», de 300 euros, patrocinado por el Excmo. Ayuntamiento de Calzada de Calatrava al mejor trabajo de investigación que tenga como objeto la localidad de Calzada de Calatrava

Premio «Torralbeño», de 300 euros, patrocinado por el Excmo. Ayuntamiento de Torralba de Calatrava al mejor trabajo de investigación que tenga como objeto la localidad de Torralba de Calatrava.

Premio «Puertollano», de 300 euros, patrocinado por el Excmo. Ayuntamiento de Puertollano, al mejor trabajo de investigación que tenga como objeto la localidad de Puertollano.

Los Premios no podrán ser acumulables en un mismo trabajo. En caso de resultar premiado un trabajo elaborado en equipo, los premios se otorgarán en forma conjunta. Los resultados del concurso serán dados a publicidad a través de los medios de comunicación.

7.- Toda circunstancia no prevista en las normas precedentes será resuelta por los miembros del Jurado y, si correspondiese, también por Ediciones C&G.

8.- Ediciones C&G publicará los trabajos premiados en la Colección Historia de la Biblioteca Oretana, en la forma que estime conveniente. Los trabajos premiados pasaran a propiedad de Ediciones C&G. Los autores de los trabajos premiados cederán sus derechos de autor para la primera edición.

9.- Los autores, por sí o por terceras personas, podrán retirar aquellos trabajos que no resulten premiados en los dos meses siguientes al fallo. La organización no mantendrá correspondencia alguna sobre los originales, a excepción de los trabajos premiados. Tampoco se responsabilizará de su pérdida o deterioro.

10.- La entrega de los premios tendrá lugar en acto y fecha que oportunamente se señalarán y será imprescindible la presencia de los ganadores en dicho acto.

11.- La participación en este Concurso implica la aceptación total de sus bases.



Junta de Comunidades de
Castilla-La Mancha



Diputación
de Ciudad Real



Universidad de
Castilla-La Mancha



Ayto. de Almodóvar
del Campo



Ayto. de Argamasilla
de Calatrava



Ayto. de Calzada
de Calatrava



Ayuntamiento de
Puertollano



Ayuntamiento de
Torralba de Cva.



Angama
Artes Gráficas



Ediciones C&G

Navidad'2002

la armonía es fundamental
para vivir en una provincia extensa y plural

Nuestros proyectos crecen con ese afán

20.000 km² de riqueza
económica y humana



DESDE LA DIPUTACIÓN PROVINCIAL DE CIUDAD REAL

LES DESEAMOS FELIZ NAVIDAD



ARGAMASILLA DE CALATRAVA

"El Ministerio de Fomento, a pesar del conocimiento sobre los sucesivos accidentes y problemas de inundaciones, continúa sin resolver las deficiencias"

El Pleno aprobó una moción sobre el cruce de la variante del minero

Oretania
Argamasilla de Calatrava

El Grupo Municipal Socialista de Argamasilla de Calatrava presentó una moción sobre la problemática existente en el cruce de carreteras CM-413 (Argamasilla de Calatrava-Aldea del Rey) con variante N-420, más conocida como variante "El Minero", en una sesión ordinaria celebrada en el Ayuntamiento bajo la presidencia de su alcalde, Fernando Calso. Esta moción fue aprobada por la Corporación Municipal.

"Desde su construcción, numerosos accidentes, algunos de ellos mortales se han producido en este cruce de carreteras que además, por motivo de las obras realizadas, ha acarreado también a los vecinos problemas de concentraciones de agua en las parcelas colindantes y en el núcleo urbano, unas inundaciones que fácilmente podrían haber sido evitadas en una localidad como la nuestra catalogada como de alto riesgo frente a las inundaciones", apunta Fernando Calso, alcalde de Argamasilla de Calatrava.

Fernando Calso continúa explicando que "en diversas ocasiones, la Alcaldía ha expuesto la problemática existente en este cruce tanto al negociado correspondiente del Ministerio de Fomento de Madrid, como al Jefe de la Demarcación de Carreteras del Estado de Toledo sin que hasta la fecha se hayan dignado a plantear solución alguna".

De esta manera, el 31 de agosto de 2001 el Ayuntamiento de Argamasilla de Calatrava remitió un informe al Ministerio de Fomento sobre las afecciones creadas tras la construcción de esta variante que había creado



numerosas dificultades a los vecinos tras los cortes de caminos que dieron lugar a las primeras inundaciones.

En octubre de 2001 se mantuvo una reunión con el subdirector de Construcciones del Ministerio de Fomento quien prometió en breve estudiar el informe y remitir una modificación del proyecto de la variante para solucionar este problema. Debido a la tardanza, el 24 de abril de 2002 se volvió a mandar otro escrito al Ministerio para solicitar información sobre la fase en la que se encontraba la modificación de este proyecto sin que hubiese respuesta alguna.

Por último, el 30 de octu-

bre la Alcaldía se volvió a dirigir al Ministerio pidiendo una pronta solución a dicho cruce y también para que se realicen las obras para subsanar las anomalías creadas en esta carretera.

Debido a estos hechos, el alcalde de Argamasilla de Calatrava, Fernando Calso, propuso en la sesión de ayer tarde remitir al Ministerio un nuevo escrito, esta vez de mayor firmeza, "con el fin de conocer las propuestas que tienen previsto realizar para resolver unas deficiencias que, además de numerosas inundaciones, provocan un accidente de tráfico cada 15 días".

Asimismo, Fernando Calso planteó que, "en el supuesto de

que dicha administración ignore este requerimiento, se barajaría la idea de utilizar todos los medios razonables que se consideren oportunos tales como prensa, radio, movilizaciones o cortes de carretera con el objetivo de conseguir la justa solución que pretendemos para nuestros vecinos".

De otra manera, en el pleno se aprobó por unanimidad el presupuesto para el ejercicio 2003; la modificación de la ordenanza de agua potable a domicilio; la elección del cargo de Juez de Paz Sustituto y la adquisición de terrenos para conexas el Polígono Cabezuolo II con la red de alcantarillado".

Mediante la aprobación de los convenios para el recrecimiento del embalse de Montoro

Asegurado el suministro de agua de uso urbano e industrial

Oretania
Argamasilla de Calatrava

El Ayuntamiento de Argamasilla de Calatrava asegura el suministro de agua en la localidad a través de la aprobación por unanimidad de los convenios de participación para la financiación de la construcción y explotación de las obras de recrecimiento del embalse de Montoro en una sesión extraordinaria presidida por el alcalde, Fernando Calso.

En la financiación de las obras, cuyo objetivo es el abastecimiento de aguas de uso urbano e industrial a Puertollano y su comarca, colaboran conjuntamente, por una parte, la entidad Aguas de la Cuenca del Guadalquivir (AQUIVIR), el Ayuntamiento de Puertollano y Repsol Petroleo, y por otra, la Consejería de Obras Públicas de la Junta de Comunidades de Castilla-La Mancha y el Ayuntamiento de Puertollano.

A través de la aceptación de ambos convenios, el Ayuntamiento de Argamasilla delega en el alcalde de Puertollano, Casimiro Sánchez Calderón, para que en nombre y representación del Ayuntamiento de Argamasilla de Calatrava suscriba dichos convenios que serán firmados en los próximos días.

Toda la información de Argamasilla de Calatrava en Apuntes

BOLETIN DE SUSCRIPCION

Si deseas suscribirte a **Apuntes**. Rellena este Boletín y envíalo junto a tu comprobante de ingreso ó domiciliación bancaria. Y recibirás **Apuntes** durante **6 ediciones** (Un año), por **6 Euros**, en concepto de gastos de envío y manipulación.

Nombre: _____
 CIF/DNI: _____
 Dirección: _____
 Población: _____
 Teléfono: _____

Apuntes

Ent.: _____ Ofic.: _____ DC: _____ Cta. _____

Firmado ó sellado

FORMA DE PAGO:

- Ingreso en Caja Castilla La Mancha
 nº de cta: 2105 - 2046 - 03 - 0142001594
 (adjuntar comprobante del ingreso)
- DOMICILIACIÓN BANCARIA:

ENVIA TU SUSCRIPCION A :

EDICIONES C&G
 Correo: Apartado nº 10 - 13500 Puertollano
 Fax: 926 428893

CALZADA DE CALATRAVA

Oretania
Calzada de Calatrava

El empleo y desarrollo local han sido durante todo este año que está a punto de finalizar las principales preocupaciones del equipo de gobierno municipal de Calzada el tercer año de la legislatura actual, con la compra de cerca de 30.000 metros cuadrados para crear un polígono industrial adaptado a las necesidades de la localidad; así como la creación de una Oficina Municipal de turismo, la confección de un listado de casas rurales y la edición de un folleto turístico.

Pero no solo estos han sido que han ocupado y preocupado al consistorio a lo largo del año. La actividad municipal ha pasado por infinidad de proyectos que se han ido haciendo realidad en beneficio del colectivo de vecinos de nuestro pueblo.

Polígono Industrial

El Ayuntamiento está apostando fuerte por la diversificación económica. Así destinó a principios del presente año, 6 millones de pesetas a la compra de una superficie cercana a las 3 hectáreas, colindantes con una finca de propiedad municipal, con el fin de que el Polígono Industrial parta inicialmente con una superficie de 40.000 metros cuadrados, el nuevo polígono se denominará Imedio. Los presupuestos del presente año 2002 incluyen además 180.300 euros, unos 30 millones de pesetas, a la urbanización y construcción de este nuevo polígono, que servirá para la implantación de emprendedores y nuevas empresas, generando empleo y diversificando el tejido productivo.

Un polígono que se gestionará desde la Agencia de Empleo y Desarrollo Local, la cual sigue desarrollando una intensa actividad, que este año tuvo su punto álgido con la celebración del VI Seminario Provincial de Promoción, Empleo y Desarrollo Local, con una amplia participación, y en la inauguración del nuevo Tanatorio comarcal, gracias a la tramitación de subvenciones desde este Agencia, y que supuso una inversión total de 60 millones de pesetas y la generación de cuatro nuevos empleos.

En materia de empleo, el

El Polígono Industrial y el empleo principales objetivos del equipo de gobierno calzadeño

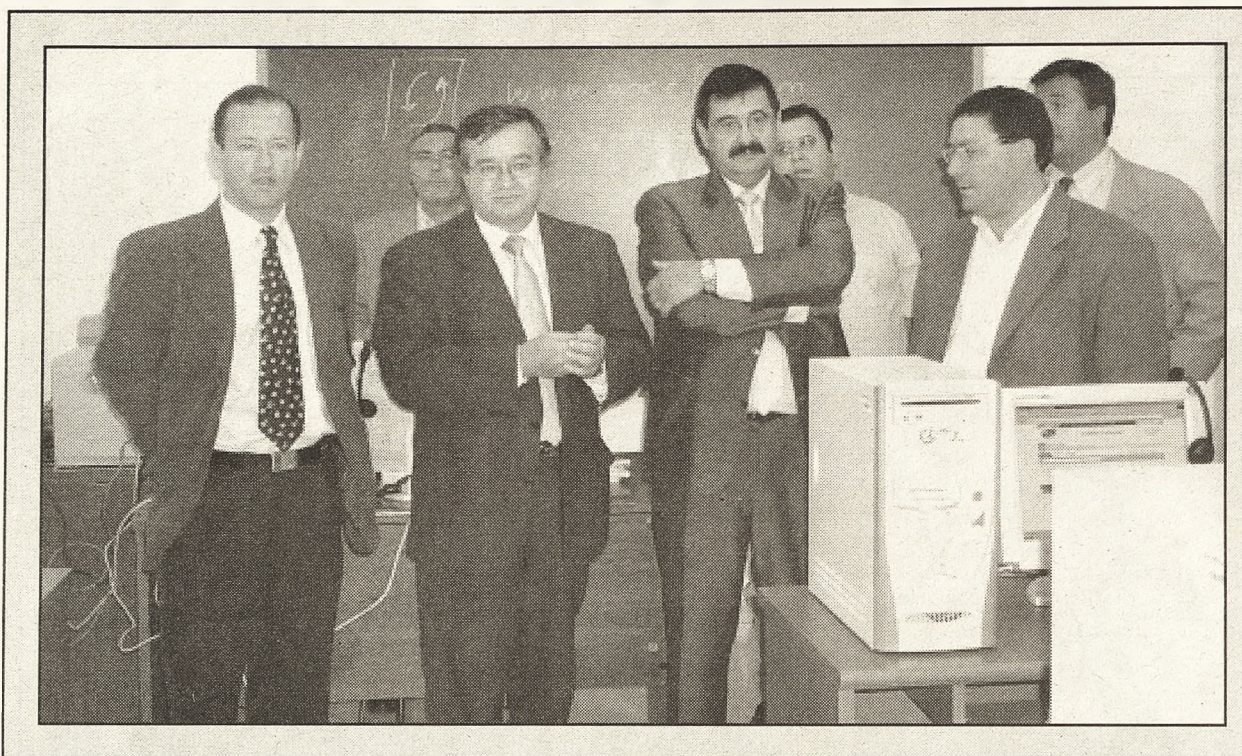

equipo municipal de Gobierno contrató a más de 125 vecinos a lo largo del año en los distintos planes de empleo, e incluso pospuso el inicio de un plan de empleo para facilitar mano de obra a la vendimia, respondiendo a la demanda de los agricultores.

Alumbrado público

El Ayuntamiento continuó con su política de renovación de la red de alumbrado público de la localidad, especialmente de las entradas a la localidad, y la renovación de la red de agua potable, de modo que, desde el año 97, se han destinado alrededor de 100 millones de pesetas a mejorar este servicio tan necesario. E incluso aprobamos la firma de un convenio con la Junta para construir una depuradora de aguas residuales, con el fin de contribuir al cuidado del medio ambiente. Indicar también que se realizaron obras en más de 15 camiones rurales del termino municipal con una inversión de cerca de 90.000 euros,

de la misma forma que se iniciaron las obras de mejora de los regadíos tradicionales en la pedanía de Los Mirones, invirtiéndose más de 283.000 euros para modernizar tuberías en 160 hectáreas.

En el apartado deportivo, se va a mejorar la Piscina Municipal y los vestuarios, construyendo un nuevo vaso con unas dimensiones olímpicas 25x16, ya que la piscina de siempre se ha quedado pequeña y obsoleta. En este capítulo deportivo, Calzada acogió el XVI Campeonato Regional de Galgos, entre otras actividades, como el maratón de fútbol sala en julio que resultó un completo éxito.

El periódico Salvatierra

En el capítulo cultural, además de la concesión de subvenciones culturales por importe superior a los 1,7 millones de pesetas, la actividad fue intensa. Así destacar acontecimientos como la presentación de varios libros: el de Nieves Fernández, cuyas ilustra-

ciones son de la calzadeña Paqui García Camacho, o el trabajo "La desamortización en el siglo XX. Calzada de Calatrava" de Andrés Mejía. Y pudimos ver exposiciones importantes como la de "Juan Carlos I: 25 años de reinado", itinerante de carácter regional, o la muestra pictórica de José Antonio Dueñas, etc. También en este apartado reseñar el nacimiento del periódico local Salvatierra, que esta colaborando a que todos nos conozcamos aun más y sepamos puntualmente las cosas que se hacen en nuestro pueblo.

Y el Centro Social Polivalente ha ofrecido un amplio programa de actividades socioeducativas durante los distintos trimestres, ocupando el teatro un lugar preferente, obras que fueron representadas en el Centro Cultural Rafael Serrano.

Sin olvidar que nuestra Universidad Popular sigue dinamizando la actividad cultural en la localidad, ya que más de 400 personas participaron en su programación a lo largo del año.

Las actividades para los distintos colectivos se tuvo muy en cuenta, así en la Semana de la Mujer hubo una gran participación, e incluso en algunos talleres organizados para este colectivo fuimos pioneros al contar con un servicio de guardería anexo para favorecer la participación de las mujeres. El ayuntamiento organizó en julio un viaje a Huelva para jóvenes de nuestra localidad, al objeto de fomentar la convivencia, así como otras múltiples actividades realizadas por la concejalía de juventud para los más jóvenes.

Las fiestas también supusieron unos momentos importantes para todos los ciudadanos de Calzada, recordamos el éxito que obtuvo la cantante Camela. También recordar que nuestra Policía Local se incauto durante la feria de más de 100 cds piratas en las inmediaciones del recinto ferial.

Igualmente en octubre se abrió en Calzada el tercer centro de Internet de la provincia, que fue inaugurado por el consejero Isidro Hernández Perlines.

Presupuesto

Toda esta actividad se desarrolló, teniendo en cuenta siempre la premisa de una adecuada gestión económica, así la liquidación del presupuesto del 2001 arrojó un superávit de 15 millones de pesetas, tras gestionar un presupuesto de 333 millones de pesetas; y aprobamos un presupuesto para el 2002 inversor y solidario, de 355 millones de pesetas (2.130.054 euros aproximadamente), en el que la partida más significativa (30 millones de pesetas) se destina a urbanización y construcción del nuevo Polígono Industrial.

El pleno municipal acordó en otro orden de cosas nombrar como hijos predilectos, a título póstumo, de Calzada, a Gregorio Imedio Caballero, inventor del pegamento y fallecido a principios de 2002, y a Isidoro Pedro Ciudad Torres, consejero-delegado, fundador y propietario con el primero de la empresa Productos Imedio.

Y este ha sido tan solo un pequeño repaso a las múltiples realizaciones realizadas durante el año 2002 que como indicábamos esta a punto de concluir.

Toda la información de Calzada de Calatrava en Salvatierra

BOLETIN DE SUSCRIPCION

Si deseas suscribirte a **Salvatierra**. Rellena este Boletín y envíalo junto a tu comprobante de ingreso ó domiciliación bancaria. Y recibirás **Salvatierra** durante **6 ediciones** (Un año), por **6 Euros**, en concepto de gastos de envío y manipulación.

Nombre: _____
CIF/DNI: _____
Dirección: _____
Población: _____
Teléfono: _____

Salvatierra

Ent.: _____ Ofic.: _____ DC: _____ Cta. _____

Firmado ó sellado

FORMA DE PAGO:

- Ingreso en Caja Castilla La Mancha
nº de cta: 2105 - 2046 - 03 - 0142001594
(adjuntar comprobante del Ingreso)
- DOMICILIACIÓN BANCARIA:

ENVIA TU SUSCRIPCION A :

EDICIONES C&G
Correo: Apartado nº 10 - 13500 Puertollano
Fax: 926 428893

TORRALBA DE CALATRAVA

La alcaldesa Teresa González y el torralbeño y director nacional de Efe Agro, José Luis Murcia, hablaron de la tradición periodística local

Ediciones C&G presentó «Torralbeño» el periódico de Torralba de Calatrava

Ediciones C&G edita además el periódico provincial Oretania, el periódico de información turística "Lo mejor del turismo manchego" y la Guía de la Provincia de Ciudad Real, así como publica libros literarios o de ensayo, a través de su biblioteca Oretana, como el que acaba de salir "Historia de un chatarrero" de José González Ortiz.



Los escritores González Ortiz y Carmona Márquez, también estuvieron en el acto de presentación

Oretania/Torralba

El Ayuntamiento de Torralba fue escenario de la presentación del periódico «Torralbeño», de ediciones C&G. La alcaldesa Teresa González y el torralbeño y director nacional de Efe Agro, José Luis Murcia, acompañaron al editor, Julio Criado, en esta presentación.

Teresa González expresó su satisfacción por el nacimiento de esta publicación, para el que pidió la colaboración de la sociedad y empresas torralbeñas, antes de pasar el testigo a José Luis Murcia, que calificó de "sorpresa muy agradable" porque ya hubo un intento en los albores del siglo XX, allá por 1920, del periódico semanal "La juventud torralbeña", que duró 13 números y que daba noticias de información nacional, porque tenía corresponsales en el norte de África o Cuba, por ejemplo.

Murcia recordó también la revista que editó la Asociación Cultural Torralba, que sacó tres números, y a algunos periodistas locales como Concha Nieva o María Antonia de la Peña, dejando claro que "la prensa local es un fenómeno importante en la sociedad en que vivimos, porque fomenta la libre opinión y contribuye a afianzar el sistema democrático".

La prensa "no es el cuarto



El público asistente al acto de presentación, en el salón de actos del Ayuntamiento, fueron los primeros en disfrutar leyendo las páginas de Torralbeño, el periódico de Torralba de Calatrava

poder sino el contrapeso o conciencia crítica de lo que ocurre, aporta frescura a la democracia,

porque le recuerda al poder que el ciudadano puede tener voz", añadía el director la agencia Efe

Agro al tiempo que reconocía que unos de los "pecados" de los medios de comunicación es que "de-

dicen excesivo interés a la información política, cuando hay otras actividades culturales, sociales o económicas que interesan al ciudadano".

José Luis Murcia deseaba que Torralbeño sea el comienzo de un medio portavoz de todos los torralbeños que tengan algo que decir, para ser copartícipes de una sociedad más libre.

El editor Julio Criado explicó que se editarán cada dos meses 2.000 ejemplares de las ediciones del nuevo periódico local, con 32 páginas abiertas a toda la sociedad torralbeña, siempre que expresen sus opiniones con ánimo constructivo, porque "los insultos y la destrucción no tendrán cabida en el mismo", puso como ejemplo otros periódicos locales que están teniendo buena acogida en la provincia como Apuntes (Argamasilla de Cva.), Salvatierra (Calzada) o Valle Alcudia (Almodóvar).

Esta editorial edita además el periódico provincial Oretania, el periódico de información turística "Lo mejor del turismo manchego" y la Guía de la Provincia de Ciudad Real, así como publica libros literarios o de ensayo, a través de su biblioteca Oretana, como el que acaba de salir "Historia de un chatarrero" de José González Ortiz.

Toda la información de Torralba de Calatrava en Torralbeño

BOLETIN DE SUSCRIPCION

Si deseas suscribirte a **Torralbeño**. Rellena este Boletín y envíalo junto a tu comprobante de ingreso ó domiciliación bancaria. Y recibirás **Torralbeño** durante **6 ediciones** (Un año), por **6 Euros.**, en concepto de gastos de envío y manipulación.

Nombre: _____
 CIF/DNI: _____
 Dirección: _____
 Población: _____
 Teléfono: _____

Torralbeño

Ent.: _____ Ofic.: _____ DC: _____ Cta. _____

Firmado ó sellado

FORMA DE PAGO:

Ingreso en Caja Castilla La Mancha
 nº de cta: 2105 - 2046 - 03 - 0142001594
 (adjuntar comprobante del ingreso)

DOMICILIACIÓN BANCARIA:

ENVIA TU SUSCRIPCION A :

EDICIONES C&G
 Correo: Apartado nº 10 - 13500 Puertollano
 Fax: 926 428893

DAIMIEL

Inaugurada la exposición «El Beso del Agua»



Oretania/Daimiel

El Centro del Agua ha sido el lugar elegido para albergar la exposición de los artistas Mariano Poyatos y Pepe Beas inaugurada en la tarde del viernes y que tiene el agua como hilo conductor que mueve al espectador entre la fotografía y la escultura.

El Concejal de Medio Ambiente, Gonzalo Aldea, fue en encargado de presentar tanto a los autores como a la obra, manifestando que la temática de esta exposición, acorde con la esencia del centro, pretende concienciar al hombre sobre la importancia de preservar un bien tan escaso como es el agua, además de constituir una reflexión sobre el uso actual que hacemos de ella.

Posteriormente fueron los artistas los que tomaron la palabra para explicar su obra, que alternan y complementan a base de imágenes y de escultura que lleva a un recorrido histórico de la forma de uso del agua, a la vez que significa una concienciación social para con el tema del agua y el medio ambiente.

"El beso del agua" incluye el agua como elemento común entre hombre y pueblos. Dos artistas de disciplinas dispares proponen un recorrido entre los posibles y lo perdido. Aljibes y acequias son los elementos recurrentes para contar cada uno de ellos una historia de esperanza y de destrucción.

Mariano Poyatos, escultor, utiliza la arcilla para mostrar construcciones en donde el agua es acogida o bien por donde se desliza acariciando sus paredes hasta siluetar la forma del beso. Pepe Beas, utiliza el vídeo y la fotografía para denunciar metamorfoseando con la destrucción de las acequias en los campos de cultivo, una pérdida de los canales de comunicación entre los hombres.

Seres aislados, solitarios y desgajados de toda cultura social, son abocados a una regresión del primitivismo más violento, reflejados a través de esta exposición de forma impactante para la retina del espectador.

La exposición puede contemplarse hasta pasadas las fiestas navideñas, permaneciendo cerrada los días 1 y 25.

La selección de los mejores fragmentos de la literatura castellana e hispanoamericana alternados con fotografías de los oficios históricos de Daimiel se dan cita en este almanaque

"Cuatro estaciones para cuatro poetas y cuatro oficios para la memoria del tiempo"

Oretania/Daimiel

"Cuatro estaciones para cuatro poetas y cuatro oficios para la memoria del tiempo" es el título del almanaque 2003 que el Ayuntamiento de Daimiel, a través de la Oficina de Turismo, ha editado.

Esta iniciativa no es nueva, ya que con el nuevo milenio, en el año 2000 se realizó una edición especial que conmemoró este acontecimiento. Debido al éxito de la iniciativa, este año se ha editado un nuevo almanaque que al precio simbólico de 1 euro quiere ser

un reflejo tanto de las tradiciones y costumbres populares como del propio Daimiel.

En esta nueva edición, se ha procedido con la selección de textos y poemas de escritores de la literatura castellana e hispanoamericana de más renombre como Jorge Manrique, que inaugura el calendario, Antonio Machado, Salvador de Madariaga, Federico García Lorca y Pablo Neruda.

El éxito de la edición anterior ha motivado que se renueve esta iniciativa, a la vez que el Ayuntamiento considera que esta

es la mejor forma que desde el Ayuntamiento se tiene de felicitar el año nuevo a los vecinos.

Se han editado unos 5.000 ejemplares, suficientes para hacer llegar a cada hogar daimieleño los mejores momentos literarios acompañados de fotografías que ilustran los oficios más representativos de la historia de Daimiel.

El almanaque se puede adquirir en las cuatro imprentas y papelerías de la localidad, Oficina de Turismo, Ayuntamiento y Casa de Cultura.

El pueblo de Daimiel expresó su repulsa al último atentado de ETA



Oretania/Daimiel

Cinco minutos de silencio expresaron la repulsa del pueblo a ETA

El pueblo de Daimiel, en una concentración silenciosa, expresó su repulsa ante el últi-

mo atentado de la banda terrorista ETA que le ha costado la vida al guardia civil Antonio Moreno, casa- do y padre de una niña.

El Alcalde, José Manuel Díaz Salazar, acompañado del resto de la Corporación Municipal, estuvo al frente de esta concentración, expre-

sando momentos después en el inicio del pleno extraordinario del mes de diciembre, de forma institucional, esta repulsa trasladando las condolencias de los daimieleños tanto al Ministerio del Interior como a la familia de la víctima.

Droguerías
GRAN VIA



Chillón

Rosario Márquez, 36
Tif.: 600 709 679

Argamasilla

Doctor Ferrándiz, 5
Tif.: 926 477 062

Puertollano

Gran Capitán, 11
Tif.: 926 422 558



Gran variedad en pinturas Titanlux · Línea profesional

MANZANARES

Según Miguel Ángel Pozas, que anunció su disposición a volver a encabezar la candidatura socialista

El Gobierno Municipal cumplirá en 2003 el objetivo de crear mil puestos de trabajo

La creación de mil puestos de trabajo que el alcalde de Manzanares prometió a comienzos de la actual legislatura se alcanzará a lo largo de 2003. Así lo anunció Miguel Ángel Pozas en su tradicional encuentro navideño con los medios de comunicación de la provincia; en el que también habló de otros proyectos de futuro como el AVE o la Ciudad del Transporte, así como de su intención de volver a optar a la alcaldía

Oretania/Manzanares

La creación de mil puestos de trabajo que el alcalde de Manzanares prometió a comienzos de la actual legislatura se alcanzará a lo largo de 2003. Así lo anunció Miguel Ángel Pozas en su tradicional encuentro navideño con los medios de comunicación de la provincia, en el que también habló de otros proyectos de futuro como el AVE o la Ciudad del Transporte, así como de su intención de volver a optar a la alcaldía.

Motivado por el orgullo y la satisfacción que dice sentir por haber cumplido con todo lo prometido en su día a los ciudadanos, Miguel Ángel Pozas dijo estar dispuesto de nuevo a encabezar la candidatura electoral del Partido Socialista de Manzanares. A lo largo de su comparecencia ante los medios, el actual alcalde dijo que la lista que la dirección local del PSOE propondrá en enero a la asamblea socialista tendrá frescura, creatividad e imaginación. Pozas, que dijo no estar cansado, también apostó por una fuerte presencia de la mujer, "porque hay muchas preparadas y debemos cambiar la sociedad machista".



Uno de los compromisos adquiridos por Pozas en la presente legislatura fue la creación de mil empleos a través de la promoción y el desarrollo industrial de Manzanares para conseguir hacer realidad la cada vez más cercana utopía del pleno empleo. Según explicó el primer edil, esta quimérica cifra será posible a lo largo del año 2003

con los nuevos proyectos que siguen llegando a Manzanares.

En este sentido destacó que la nueva empresa "Facolor" comenzará con treinta puestos de trabajo que se convertirán en ciento veinte en 2004, que el terreno del Polígono Industrial está totalmente agotado, de ahí su actual ampliación. Precisamente, en este nuevo suelo industrial de

240.000 metros cuadrados cuya urbanización estará lista en mayo ya hay once empresas en lista de espera, según el alcalde.

Miguel Ángel Pozas también hizo autocrítica y lamentó los problemas de índole administrativo que, por trabas de otras Administraciones o por la falta de la aprobación definitiva de la Revisión del Plan de Ordenación

Municipal -que se espera para primavera-, están retrasando un proyecto tan importante como el de la Ciudad del Transporte, con una inversión prevista de 10.000 millones de pesetas por parte de los promotores. En este sentido dijo que para mayo o junio podrían comenzar las obras.

Además del área que se creará en la Ciudad del Transporte al Norte de Manzanares, otro importante proyecto que el Ayuntamiento ha atado es el promovido por Luis Aragonés (entrenador del Atlético de Madrid) para crear al Sur una gran área comercial y de servicios -con hotel, multicines, etc.- junto a la Autovía de Andalucía a poco más de un kilómetro del Parador de Turismo.

En cuanto a infraestructuras de comunicación, Miguel Ángel Pozas mostró su satisfacción por la marcha de las obras de la Autovía A-42, "aunque hubiera preferido que el tramo de Manzanares se ejecutara antes que otros", y respecto al tren de alta velocidad Madrid-Jaén-Almería, el alcalde abogó por planificar paradas en los municipios de la región de manera razonable y pidió paradas del AVE en Manzanares tanto de ida como de vuelta a Madrid y Jaén.

acn system
Centros de Formación

PONEMOS EL FUTURO A TU ALCANCE

**CURSOS FORCEM
GRATUITOS
TRABAJADORES**

Avda. 1º de Mayo nº 1A - Entreplanta - 13500 Puertollano
Tel.: 926 440065 - Móvil: 600 803 405
e-mail: acnsys@arrakis.es

**CLASES APOYO ESTUDIANTES
CURSOS INFORMÁTICA
OFIMÁTICA E INTERNET
DISEÑO GRÁFICO
GESTIÓN EMPRESARIAL
CURSOS DE EMPRESA**

¡ System es formación !

PROVINCIA

Por tan sólo 50 Euros

Ediciones C&G te ofrece sus publicaciones para el año 2003

Información Provincial
Periódico Quincenal

24 Ediciones



Periódico Local de
Torralba de Calatrava

6 Ediciones



6 Ediciones

Periódico Local de
Argamasilla de Calatrava



4 Ediciones

Periódico de Información
Turística

Periódico Local de
Calzada de Calatrava

6 Ediciones



Guía de la Provincia
de Ciudad Real 2003

1 Edición

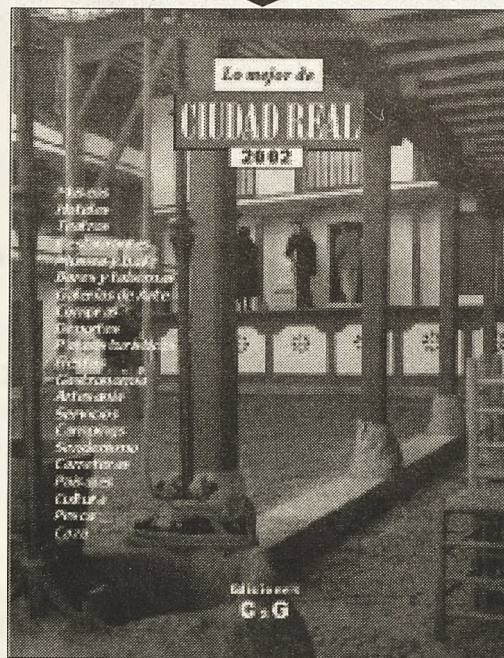

6 Ediciones

Periódico Local de
Almodóvar del Campo

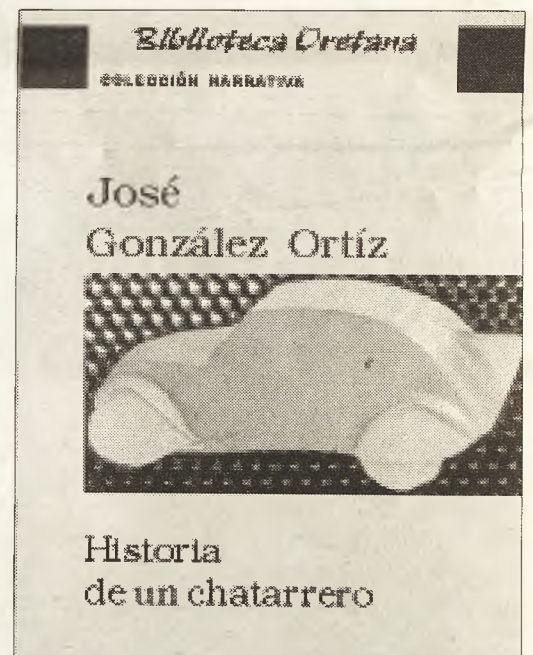

1 Edición

Primer Título de la
Biblioteca Oretana

BOLETIN DE SUSCRIPCION

Rellena este Boletín y envíalo junto a tu comprobante de ingreso ó domiciliación bancaria. Y recibirás todas las publicaciones de Ediciones C&G, que figuran en esta página, durante el año 2003 por tan sólo **50 Euros (I.V.A. Incluido)**

(Oferta válida hasta el 31 de Diciembre de 2002)

Nombre: _____
CIF/DNI: _____
Dirección: _____
Población: _____
Teléfono: _____

Ediciones C&G
Ediciones C&G

FORMA DE PAGO:

- Ingreso en Caja Castilla La Mancha
nº de cta: 2105 - 2046 - 03 - 0142001594
(adjuntar comprobante del ingreso)
- DOMICILIACIÓN BANCARIA:

Ent.: _____ Ofic.: _____ DC: _____ Cta. _____

Firmado ó sellado

ENVIA TU SUSCRIPCION A :
EDICIONES C&G
Correo: Apartado nº 10 - 13500 Puertollano
Fax: 926 428893

REGISTRO CIVIL de PUERTOLLANO

Defunciones patrocinadas por:

Funeraria

VIRGEN DE GRACIA

Servicio con todas las compañías aseguradoras
Servicio a particulares

Servicio 24 Horas Tel.: 926 411727

Lope de Vega,9 - 13500 Puertollano - Tel.: 926 411898

- José Franco Gutiérrez 26-3-1921
- Jesús Rosa López 18-2-1924
- Tomasa Egido Camello 10-3-1925
- Fulgencio Olmo Chamero 25-2-1961
- Rafael Tamaral Castro 5-9-1926
- Rafael Santigosa Gallego Largo 16-1923
- Donata Bueno Villaverde 23-8-1916
- Sebastián Serrano Ruiz 10-7-1923
- Carmen Real Gómez 18-10-1924
- Luciana Murillo Gómez 17-4-1925
- José Pérez Lozano 29-9-1935
- María Eugenia López Peña 24-7-1926
- Miguel Ángel Mora Rodríguez 6-4-1971
- Roman Cazallas Boiza 1-4-1927

- Bienvenida Poyatos Parra 22-3-1902
- Isidoro Martín del Olmo García Minguillan 24-5-1909
- Evarista Ruiz Vozmediano 8-9-1918
- Valentín González Coello 9-1-1934
- Domingo Rivera serrano 18-5-1962
- Carmen Prieto Soriano 2-2-1925
- Ángel Clemente Yague 11-6-1929

Matrimonios patrocinados por:



**926424653
619232652**

Email diazflorts@interflora.es

- David Manzanares Hernandez y María de Gracia Rodríguez Ruiz
- José Francisco Ruiz López y Martha Liliana Marín Izau
- Modesto Ortega Jurado y María Shirley Robledo Carmona
- Francisco Murillo Gallego y María Gema Cubero Fernández

Nacimientos patrocinados por:



**926424653
619232652**

Email diazflorts@interflora.es

- Joaquín Rodríguez Santiago 17-11-2002
- Cristian García Torres 18-11-2002
- Virginia García de las Bayonas Tera 19-11-2002
- Carlos Bonillo Ayuso 21-11-2002
- Natalia Hidalgo Sánchez 21-11-2002
- Manuel Gallardo Ramírez 25-11-2002
- Irene Bueno Zamora 24-11-2002
- Sandra Moreno Rubio 25-11-2002
- Daniel Laguna Higuera 25-11-2002
- José Javier Alcalde Vicario 26-11-2002
- Alexis Carrasco Cubero 20-11-2002
- Jesús Javier Díaz Cendrero 26-11-2002
- Javier García Burgos 29-11-2002
- Noelia Rodrigo Poyatos 28-11-2002

Tablón de Anuncios

Si necesita ofertar, vender, comprar, alquilar, cualquier cosa, rellene el cupón adjunto y envíelo a: Ediciones C&G Apartado de Correos nº 10 13500 Puertollano.

Tablón de Anuncios, es un nuevo producto de Ediciones C&G, en él, te ofrecemos la posibilidad de ofrecer tu oferta. Y encontrar lo que necesitas, además de información general y variada

Los anuncios entre particulares son de carácter gratuito.

VENDO
Curso Práctico de Fotografía y Video. 96 fascículos y 24 videos. Precio a convenir. Llamar tardes Telf.: 926 551019

VENDO
Bomba Sumergida con motor eléctrico Marca ESPA 7,5 Hp, 5 kw, trifásica. Q= 450 l/min. Hmax= 109 m. Hmin= 27 m. Telf.: 926 478384 y 657 607041

VENDO
Motor eléctrico trifásico, 7,5 Hp, 5 kw. Marca Siemens. Telf.: 926 478384 y 657 607041

CLASES PARTICULARES
Se dan clases particulares de INGLÉS. Niveles de primaria y secundaria. Precio: 6 euros la hora Telf.: 926 424669

OFERTA PÚBLICA DE EMPLEO EN LA PROVINCIA DE CIUDAD REAL

Ayuntamiento de Valdepeñas

Bases para la provisión de varias plazas de personal funcionario y laboral:

- Una plaza de Técnico de Administración General.

- Una plaza de archivero.
- Una plaza de Administrador del Sistema Informático.
- Una plaza de Ingeniero Técnico Industrial.
- Una plaza de Arqueólogo.
- Una plaza de Oficial de Servicios Múltiples.
- Una plaza de Oficial 1ª chofer.
- Una plaza de Operario de Servicios Múltiples.

Refª Boletín Oficial de la Provincia nº 144, de 4-12-2002, página 27.

Ayuntamiento de Alcázar de San Juan (Patronato Municipal de Cultura)

Convocatoria para la provisión por el sistema de concurso oposición libre a **plaza de oficial taquillero/a** de la plantilla de personal laboral fijo del Patronato Municipal de Cultura. Refª Boletín Oficial de la Provincia nº 114 de 25-9-2002, página 19.

Convocatoria para la provisión por el sistema de concurso oposición libre de una plaza de administrativo informático de la plantilla de personal laboral fijo del Patronato Municipal de Cultura. Refª Boletín Oficial de la Provincia nº 114, de 25-9-2002, página 21.

Ayuntamiento de Daimiel

Bases y convocatoria de varias plazas de personal laboral fijo:

- 1 Técnico Medio Ambiente.
- 1 Coordinador de Juventud.
- 1 Coordinador de Medios de Comunicación.
- 1 Auxiliar Consejo Local Agrario.
- 1 Auxiliar Casa de Cultura.
- 1 Auxiliar de Servicios Sociales.
- 1 Monitor de Deportes.
- 1 Conserje Centro Social Polivalente.
- 1 Ayudante Instalaciones Deportivas.
- 1 Operario Servicios Múltiples.

Refª Boletín Oficial de la Provincia nº 124 de 18-10-2002, página 16.

Ayuntamiento de Tomelloso

Bases del concurso oposición de las siguientes plazas:

- Una plaza de psicólogo C.M.S.S.
- Una plaza de Coordinador para la Universidad Popular.

Refª Boletín Oficial de la Provincia nº 135, de 13-11-2002, página 40.

Tablón de Anuncios

Cupón anuncios gratis

Envíenos este cupón a: **Ediciones C&G**
Apdo. de correo nº 10 · 13500 Puertollano

Sección: _____
 Texto: _____

 Nombre: _____
 Dirección: _____
 Teléfono: _____

ESCRIBA LOS DATOS CON MAYUSCULAS Y NO OLVIDE PONER SU TELÉFONO DE CONTACTO

felices fiestas

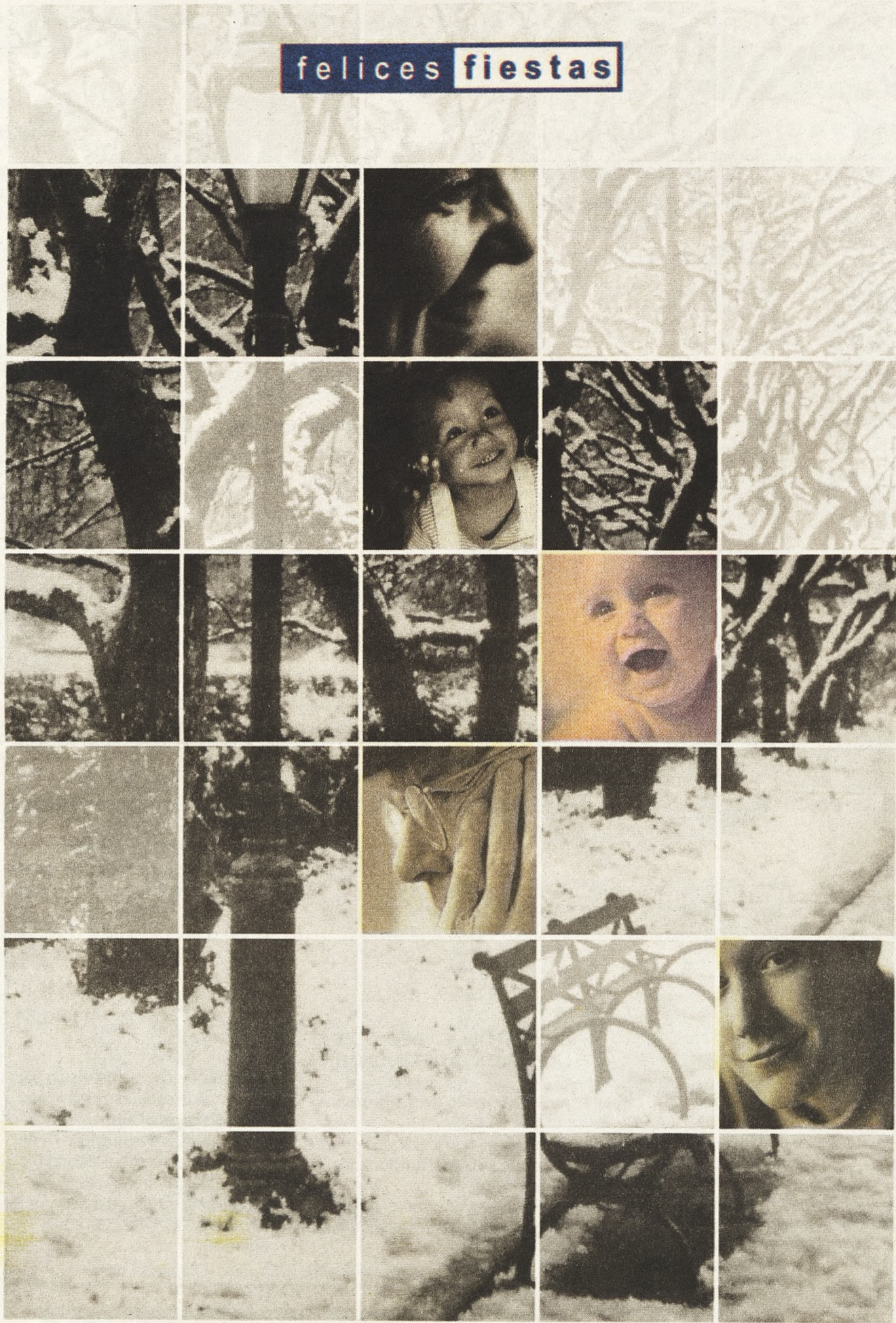

Junta de Comunidades de
Castilla-La Mancha
www.jccm.es