



**CEMAX
ORDENADORES**

Avenida 1º de Mayo, 50
Tel.: 926440020 - Fax: 926440150
email: comercial@cemax.net

Tenemos las mejores ofertas en:

INFORMÁTICA
TELEFONÍA Y COMUNICACIONES
INTERNET
SERVICIO ASISTENCIA TÉCNICA

**Pregunta por nuestras
condiciones especiales de
FINANCIACIÓN**



**CEMAX
CENTRO
DE ESTUDIOS**

Garcilaso de la Vega, 11
Tel.: 926440095
email: formación@cemax.net

CLASES DE APOYO:

Primaria, ESO, Bachiller, Universidad,
Ciencias, Letras, Dibujo Técnico,
Tecnología Electricidad, etc.

INGLES

CURSOS DE INFORMÁTICA:

Windows 98, M.S. Oficce 97, Internet.

Mecanografía por Ordenador

**COMIENZO INMEDIATO
DE NUEVOS CURSOS
DE
INTERNET
Y
CONTABILIDAD**



Puertollano de Luto

Página 3

**Presentado el proyecto
de rehabilitación de la
E. U. Politécnica de
Almadén**

Página 9

**Angel Morena tomará
posesión y renunciará
en el Pleno de la
Mancomunidad**

Página 10

**El Campo de Calatrava
creará un grupo de Ac-
ción Local con el apoyo
de los agentes sociales**

Página 12

**Caja Madrid celebrará
en Ciudad Real su se-
gunda subasta inmo-
biliaria pública**

Página 14

**Entrevista con Santiago
Moreno, delegado de la
Junta en Ciudad Real.**

Página 21

**Jornada de conviven-
cia de Universidades
Populares**

Página 23

Puertollano recibirá 991 millones de pesetas para financiar tres proyectos

El pantano, única posibilidad de ampliar los fondos MINER para este cuatrienio

El Ministerio de Industria ha dado por concluidas las aportaciones para Puertollano correspondientes al primer cuatrienio del Plan de Reestructuración de las Comarcas Mineras. El MINER ha aprobado 991 millones para la ejecución de tres proyectos, el vivero de empresas, la escuela de emprendedores y la segunda fase del estacionamiento de vehículos pesados, aunque se ha comprometido a estudiar la posibilidad de habilitar una partida para sufragar parte del recrecimiento del pantano del Montoro.

Manoli Barragán

La consejera de industria, Araceli Muñoz y el Alcalde de Puertollano, Casimiro Sánchez, acudieron al Ministerio de Industria y Energía para proceder a la firma de los tres proyectos concedidos para Puertollano. Los 991 millones de pesetas aportados por los fondos MINER para este cuatrienio se repartirán en la ejecución del «vivero de empresas», la escuela de emprendedores y la segunda fase del aparcamiento de vehículos pesados, proyecto que gestionará directamente el Ayuntamiento de Puertollano, gracias al convenio firmado el pasado 7 de octubre con la junta.

Cabe recordar que los dos primeros proyectos se firmaron a tres bandas, Ayuntamiento, Junta y MINER, en Madrid el 6 de octubre, pero el relativo al estacionamiento de vehículos

pesados, a petición del propio Ministerio se hizo a dos bandas, MINER/Junta.

La consejera de industria y el alcalde de Puertollano anunciaron que el Ministerio de Industria y Energía ha dado por concluidas sus aportaciones para el primer cuatrienio de vigencia del Plan de Reestructuración de las Comarcas Mineras. Decisión que se aleja de los 16.000 millones de los que habló el Ministro Piqué durante su visita del año pasado a Puertollano, afirmó el alcalde.

De todas formas, Casimiro Sánchez señaló que, a pesar de que la ciudad no va a recibir más fondos para ejecutar los proyectos previstos, en la reunión de Madrid lograron convencer al Secretario de Estado de Energía, José Manuel Serra, para que se estudie la posibilidad de liberar una partida de unos trescientos millones de pesetas con destino a la financiación del



Santiago Moreno, Araceli Muñoz y Casimiro Sánchez

recrecimiento del embalse del Montoro, de cuyas reservas depende el abastecimiento de la ciudad y su complejo industrial.

En este sentido, Araceli MUÑOZ afirmó que el Secretario de Estado reconoció que Puertollano «es un centro industrial estratégico» y pidió a la Directora de Minas, Paloma Sendin, que estudiase la consignación de fondos para la presa. La aportación de fondos para la construcción de la primera fase del recrecimiento del Pantano, según indicó la consejera, queda supeditada a que se adelanten parte de las aportaciones destinadas a financiar los proyectos para el próximo cuatrienio, o se cree un remanente de fondos procedentes de obras no ejecutadas en otras comunidades, o bien de un diferencial a la baja en la ejecución de otras obras ya aprobadas por el MINER para este cuatrienio.

Por su parte el alcalde aseguró que de haber sabido que no existía posibilidad de ampliar las inversiones del año pasado, hubiera planteado el proyecto del Pantano

Proyectos aprobados

En relación a los proyectos adjudicados a Puertollano, Araceli Muñoz, dijo que su llegada a la Consejería se encontró con la «sorpresa» de que el dinero consignado a esta ciudad era únicamente de 311 millones de pesetas, para dos programas, la ampliación del «Vivero de empresas» y el polígono de industrias Aragonesas y que, ante la insistencia tanto de la Consejería como del Ayuntamiento, el MINER decidió aportar otros 680 millones de pesetas para el aparcamiento de ve-

hículos pesados.

Según Araceli Muñoz, el Ministerio ha cambiado de opinión y pretende ahora repartir los fondos disponibles según la pérdida de puestos de trabajo en las comarcas mineras afectadas por el cierre de explotaciones mineras, por lo que a Puertollano sólo se le han adjudicado 991. Añadió la consejera, que a su juicio la rebaja de millones contemplados para este cuatrienio, es posible que se deba a que el Ministerio no confiará en la posibilidad del Ayuntamiento de la ciudad para cumplir los compromisos adquiridos, a pesar de contar con el aval de la Junta.

No obstante, continuó, no es una excusa aceptable, «porque quiere decir que el MINER lleva a cabo una política propagandística y no analiza realmente los compromisos que suscribe a la espera de que los demás no puedan satisfacerlos».

GIMNASIO

YANG-TSU



Tai Chi

El Tai Chi es una técnica milenaria utilizada para fortalecer el cuerpo mejorar la salud y serenar la mente

Puede ser realizado por cualquier persona y a cualquier edad.

Con su práctica liberamos la tensión diaria y el estrés producido por el trabajo y los problemas cotidianos.

BAILES DE SALON

Samba
Merengue
Pasodoble
Rumba
Cha-cha-cha
Vals
Tango
Mambo
Etc., et....



Avda. 1º de Mayo, 1 - Edificio Tauro
Tel.: 926 427339

Valentín Gómez García falleció al quedar aprisionado en la estructura de un ascensor

Un nuevo accidente se cobra la vida de un trabajador en el Complejo

Los trabajadores de la empresa contratista Tamoin, Talleres y Montajes Industriales S.A. que trabajaban en la parada de Fertiberia se manifestaron espontáneamente ante la puerta de la empresa de fertilizantes en protesta por el accidente mortal que acabó con la vida de uno de sus compañeros, Valentín Gómez.

Manoli Barraquán

El joven, de 28 años, perdió la vida en un accidente ocurrido en la torre «Prill» de la Planta de Urea de Fertiberia. El incidente se produjo cuando el fallecido, junto a otros dos trabajadores de la empresa MASA se disponía abandonar el ascensor que les transportaba hasta su puesto de trabajo, en el momento en que el fallecido iba a bajarse el ascensor se puso en marcha, a pesar de tener las puertas abiertas, atrapando el cuerpo del trabajador entre su estructura y provocándole la muerte. Su traslado al Hospital Santa Bárbara fue en vano, el joven murió antes de llegar al centro hospitalario.

Poco tiempo después de conocerse la noticia del fallecimiento de Valentín Gómez, los trabajadores de todas las contratistas de Fertiberia se concentraron ante las puertas de la empresa, arrojando al suelo sus cascos y gafas en señal de la inutilidad de estos objetos si las empresas incumplen la normativa básica de seguridad en el

trabajo. Y acompañados por el resto de las plantillas de las empresas contratistas que trabajan en el complejo marcharon hasta la concha de la música, donde se realizó una nueva concentración.

Más de 1.200 trabajadores abatidos, con gestos de dolor y de rabia, ataviados con el mono azul de faena, sin importarles los restos de grasa que quedaban en su ropa y en sus manos manifestaron su repulsa ante este hecho luctuoso, encabezados por los sindicatos UGT, CCOO y CTI, principal fuerza sindicalista en Fertiberia. El sepelio que tuvo lugar en la iglesia de Virgen de Gracia fue una nueva muestra de solidaridad con la familia del fallecido, alrededor de unas 2.000 personas se concentraron en la explanada de acceso a la iglesia, ya que el interior se hallaba completamente abarrotado. Entre las autoridades presentes en el funeral se encontraban, José María Barreda, vicepresidente regional, Santiago Moreno, Delegado de la Junta, Hilario Caballero, senador socialista,



Representantes del mundo de la política acompañaron a la familia en el sepelio

Casimiro Sánchez, alcalde de Puertollano, así como el resto de miembros de la Corporación y de los sindicatos.

Los delegados sindicales de todas las empresas contratistas del complejo firmaron un documento en el que comunicaban que se declaraban dos días de luto, en todas las empresas contratistas, y la no asistencia en estos días al puesto de trabajo, así como que en los días posteriores, 30 y 31 de octubre y 1 de noviembre continuarían los paros, «haciendo uso del derecho que les asiste a no realizar horas extraordinarias». Asimismo, los delegados comarcales de CCOO, Eleuterio Roldán y de UGT, Rafael Duque anunciaron que se presentarían como acusación particular en el juicio que se siga, gracias a un com-

pañero del fallecido, Carmelo Alarcón González, que presenció el accidente y está dispuesto a hablar. Duque y Roldán vertieron duras críticas contra la patronal, calificándola de «reaccionaria, que asisten impasibles a ver cómo nos comen las instalaciones, mirando sólo a la productividad». Y acusaron a la Administración de ser «torpe, vaga y sorda» y se preguntaban «¿dónde se encontraban los acuerdos de la Consejería de Trabajo con las empresas o las medidas de prevención de riesgos laborales?».

Fallo de las instalaciones

La empresa informó que el ascensor en el que se produjo el fatal accidente había pasado el 6 de junio la revisión periódica, que cada dos años lleva a cabo la empresa ATISAE, al igual que la que realiza cada veinte días la empresa EMBARBA. Aún así, el ascensor permaneció fuera de servi-

cio unos días antes a consecuencia de una avería producida por la humedad, poniéndose de nuevo en funcionamiento el día previo al incidente. No obstante, Fermín Ortega, delegado sindical de CCOO y los trabajadores señalaron que esa misma tarde el ascensor comenzó a dar problemas, ya que se ponía en funcionamiento aunque las puertas estuviesen abiertas. Mientras que la dirección de la empresa de fertilizantes manifestaba que desconocía este hecho.

Por su parte, Jesús González, Comité de empresa de Fertiberia aseguraba que técnicamente era imposible que el ascensor se pusiese en marcha porque tenía tres sistemas de seguridad una puerta interior, otra exterior y un anclaje, que caso de fallar deberían haber impedido el funcionamiento del mismo. De momento la investigación sigue su curso para determinar cuáles fueron las causas del accidente tras el peritaje realizado por la Inspección de Trabajo y la Policía Judicial.



Compañeros y trabajadores se reunieron para expresar su malestar

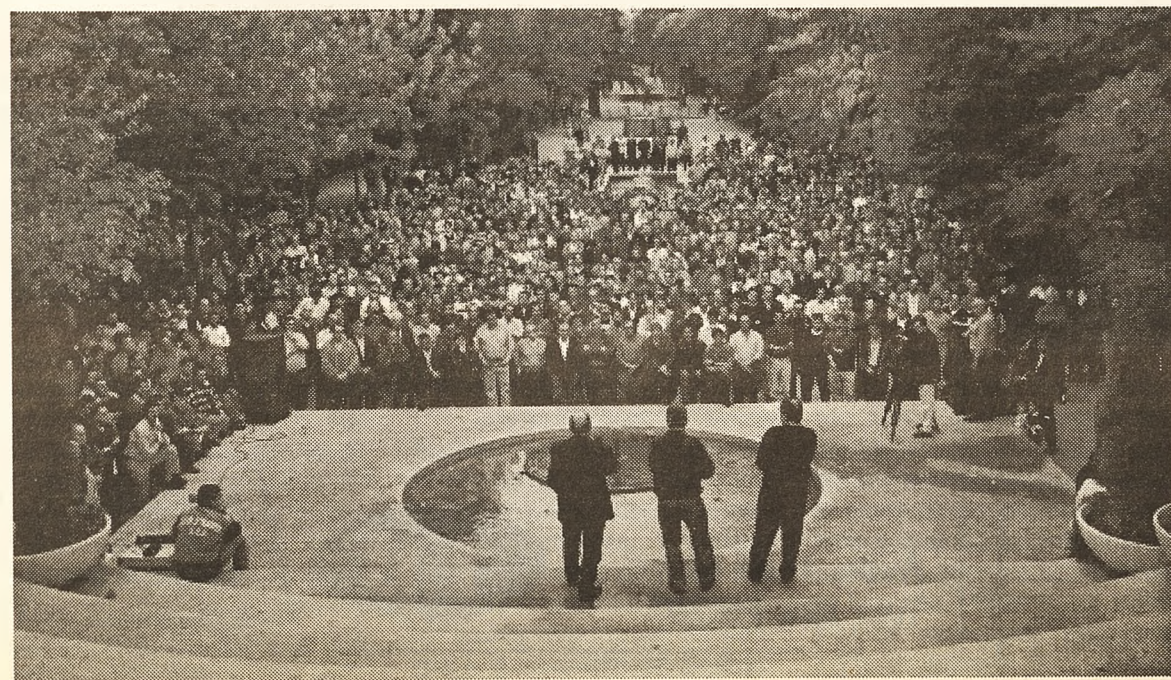

Sin palabras expresaron el «cansancio» y el dolor por un compañero caído



Una delegación de Puertollano presentó el recrecimiento del Montoro en el Ministerio

El Secretario de Estado de Aguas dio luz verde a la redacción del proyecto

Una delegación de Puertollano se desplazó al Ministerio de Medio Ambiente para informar al Secretario de Estado de Aguas y Cauces, Benigno Blanco, acerca de las negociaciones mantenidas con la Confederación Hidrográfica del Guadalquivir (cuyo presidente, Manuel Vizcaíno, asistió también a la reunión) en vías de solucionar el problema del agua en Puertollano.



Trasvase del Jándula

Oretania

La Delegación que viajó a Madrid estaba compuesta por el alcalde, Casimiro Sánchez, Marién Valdenebro, representante del Grupo Municipal PP, Agustín Pérez Motilla, Grupo Municipal IU, Victoriano Camacho, Federación de Asociaciones de Vecinos de Puertollano, Ignacio Méndez-Vigo, director de Explotación de Elcogás y Arturo Alvardíaz, director General de Refino de Repsol.

Al final de la reunión, que los representantes de Puertollano coincidieron en calificar de positiva, se acordó mantener la vía del recrecimiento del Montoro, por lo que el siguiente paso se centrará en redactar el proyecto y elaborar el estudio de impacto medioambiental, que según el alcalde de Puertollano «va

a ser menor que cualquier otra alternativa y por tanto más fácil, aunque fuera más costoso».

El alcalde señaló que Repsol está de acuerdo con la idea del recrecimiento del pantano, pero pone una serie de condiciones: anular las instalaciones que en este momento tiene, el parque eléctrico, las bombas, todas las instalaciones que posee el Montoro, y exige mantener todos los derechos que actualmente tiene en el embalse.

Sin embargo, el director general de Refino de Repsol, Arturo Alvardíaz en sus declaraciones se mostraba más cauto y apelaba a la redacción del proyecto para comprobar si el mismo es viable técnica y económicamente. Por su parte, Ignacio Méndez-Vigo, apostaba por el recrecimiento del pantano y anunciaba su aportación en

la búsqueda «de maneras en que esa colaboración no sea lo gravosa que pudiera ser en un principio».

En este sentido, Casimiro Sánchez, manifestó que en el tema de la financiación la empresa de Aguas del Guadalquivir ya ha puesto una parte, 1.500 millones de pesetas, y la que corresponde al Ayuntamiento, el primer edil rogó al Secretario de Estado que se ponga en contacto con el Secretario de Estado del MINER a fin de que este Ministerio adelante mil millones de pesetas correspondientes al próximo cuatrienio del proyecto de reconversión de las cuencas mineras. Además de la financiación fija, las aportaciones de cada uno de los interesados realizará de manera proporcional a la concesión que reciba, habrá una amortización, lo que significa que lo que no se pague directamente se hará mediante el consumo de agua. Si bien el paso previo para hablar del tema de la financiación se centra en la redacción del proyecto que permitirá determinar el importe exacto del recrecimiento del pantano.

Asimismo, Casimiro Sánchez, afirmó que «debemos ponernos a trabajar con datos» concretar la titularidad de las instalaciones y de las tuberías tanto del Jándula como las de los «pantanillos» mediante los informes que deberán elaborar los servicios jurídicos de la Confederación. Y en cuanto al recrecimiento del pantano el alcalde propone formar una «especie» de comisión y empezar a trabajar con la empresa que se va a encargar del pantano.

Duque recibió el apoyo del Secretario provincial de UGT

M. Barragán

El Secretario Provincial de UGT, Angel Ramos se desplazó a Puertollano para mostrar su apoyo al dirigente de este sindicato en la comarca de Puertollano, Rafael Duque, cuya presencia a la reunión que se mantuvo en el Ayuntamiento de Puertollano con la Confederación Hidrográfica del Guadalquivir fue vetada. En su lugar se convocó a la citada reunión al Representante de la Sección sindical de UGT en Repsol Petróleo, que se negó a asistir a la misma ante lo que calificaban de hecho «grave y sin precedentes».

Los hechos se desencadenaron a raíz de unas manifestaciones realizadas a los medios de comunicación, donde Rafael Duque criticaba determinadas actuaciones del equipo de Gobierno, y en las que señalaba textualmente que, «algunos tarugos se creen navegantes porque se mantienen aún a flote». Estas declaraciones no debieron sentar muy bien a los dirigentes socialistas, si bien el alcalde, Casimiro Sánchez, explicaba que decidió convocar a los representantes de este sindicato en Repsol porque el tema a tratar, el agua, les afectaba más directamente.

Por el contrario, el Secretario Provincial manifestaba en rueda de prensa que en su opinión el alcalde quiere utilizar el

sindicato como «correa de transmisión del PSOE», y no se da cuenta de que UGT es independiente, no está sometido a ningún partido, aunque su orientación sea socialista. Y anunció que el sindicato va a seguir manteniendo la misma línea, aprobada en el último congreso, por lo que criticarán aquellas actuaciones municipales que no le parezcan correctas.

Asimismo, considera que el veto realizado a Rafael Duque ha constituido un acto de injerencia en las filas sindicales, ya que Duque es el máximo representante de este sindicato en Puertollano, «porque así fue elegido en un congreso». Y ha pretendido, continua, Ramos, por un lado dividir al sindicato, requiriendo la presencia de otros miembros y porque ante la trascendencia de la reunión U.G.T. debía contar con una representación y por otro, vetar a Rafael Duque.

Tras la firma de la paz entre UGT y CCOO después de las últimas rencillas provinciales que desencadenaron denuncias ante los juzgados, y que según Ramos ambos sindicatos han retirado porque les «unen más los intereses de los trabajadores, que las disputas pasadas». Este hecho se pudo constatar en Puertollano el pasado día 14, cuando ante el veto a Duque y la consiguiente ausencia de UGT, CCOO decidió abandonar la sala de reuniones.

Boletín de Suscripción Oretania

Dirección Postal: Apartado de Correos Nº 10 - 13.500 Puertollano

Nombre y Apellidos

Dirección

D.N.I.

Población

C.P.

Tel.

Provin.

Deseo suscribirme a Oretania por (24 números)
por el precio de 2.000 pesetas

FORMA DE PAGO (Señale con una x la forma de pago)

Domiciliación Bancaria

Banco/Caja

Dirección

Entidad

Oficina

D.C.

Cuenta

Ingreso en Unicaja, Cuenta Nº- 2103 0447 48 0030004353

(Enviar fotocopia resguardo ingreso)

Fecha:

Firma:

RECORTE Y ENVIE EL PRESENTE BOLETÍN

Dr. Moisés Corrales Rodríguez

**CARNET DE CONDUCIR
PERMISOS DE ARMAS**

CONSULTA DE PSICOLOGÍA

Avda. 1º de Mayo, 34
Tel.: 926 410907

1ºB

**HORARIO
9 A 2
16,30 A 21**

La Plataforma Cívica del Agua se queda en un compromiso de unión

Oretania

El Grupo Municipal de Izquierda Unida convocó al Partido Popular de Puertollano, PSOE, UGT, CCOO, FEPU (Federación de Empresarios) Asociación de amas de casa «El Timón» y FLAVE (Federación Local de Asociaciones de Vecinos) con objeto de constituir la Plataforma Cívica del Agua. La reunión tuvo lugar el pasado 13 de octubre y tras más de dos horas de debate los representantes de los colectivos citados no lograron ponerse de acuerdo en la constitución de una nueva Plataforma, paralela a la ya existente en el Ayuntamiento. Aún así la reunión tuvo sus frutos, la emisión de un comunicado cuyo punto más positivo, según dijo Florentino López, fue la

unión de todas las fuerzas de la localidad en la defensa de los intereses de Puertollano.

El comunicado, firmado por todos los presentes, consta de tres puntos en los que primero se acordó por unanimidad urgir a las administraciones competentes, Ministerio de Medio Ambiente, Gobierno y Confederación Hidrográfica del Guadalquivir para que se establezcan de una vez las soluciones técnicas que permitan incrementar la capacidad de embalsar en la cuenca del Montoro.

Asimismo, optaron por apoyar a los representantes municipales en la reunión prevista con el Ministerio de Medio Ambiente el pasado 25 de octubre, para que arrancase un compromiso claro para el comienzo de las obras. Por último los firmantes adquirieron el compromiso de reunirse de nuevo en los locales de los

sindicatos para analizar los resultados de la reunión de Madrid. Florentino López comunicó que si los resultados de esta cita con el Secretario de Estado de Aguas no eran positivos, los colectivos antes mencionados adoptarían las medidas necesarias.

En este sentido el Delegado de Obras Públicas y representante de PSOE de Puertollano, Juan Antonio Fernández Pacheco afirmó que la medida de presión más importante pasa por concienciar al ciudadano sobre el problema del agua y que llegado el caso toda la ciudadanía apoye a los dirigentes políticos, sindicales y asociaciones frente a las instituciones que tiene las competencias para solucionar el «problema del agua».

La Junta apoya el recrecimiento del Montoro y el Centro de Formación



Santiago Moreno, José María Barreda y Casimiro Sánchez

Oretania

José María Barreda aplazó la reunión con las empresas del complejo, que tenía que producirse el día 29 de noviembre, al coincidir dicha fecha con el funeral por el último trabajador fallecido en el Complejo. El Vicepresidente Regional, no quiso hablar del accidente producido en Fertiberia y remitió al 8 de noviembre, día en que se firmará el Plan de Acción Regional, que ha sido negociado con las empresas y los sindicatos.

Si hablo de su reunión con el alcalde de Puertollano, en la

cual le manifestó el apoyo de la Junta al recrecimiento del Montoro, así como hacer público e la inversión que el gobierno regional llevará a cabo en Puertollano, en el futuro Centro de Formación. Barreda señaló «que invertir en formación es invertir en desarrollo» y es el primer paso para crear empleo. Asimismo, señaló que el próximo Centro de Formación de Puertollano será similar a un centro formativo que los ediles municipales visitaron en Bélgica. Para terminar apuntó que este Centro «será un punto de referencia en el ámbito Nacional».

La Oposición denuncian la selección de personal de la Escuela Taller

Oretania

La selección del personal a contratar para la Escuela Taller «Santo Voto» ha levantado ampollas en el Ayuntamiento de Puertollano. La contratación de dos personas afines a los partidos que configuran el equipo de Gobierno para ocupar los cargos de Coordinadora de Talleres y Administrativo han provocado la reacción de los Grupos Municipales de la oposición. El equipo de gobierno, por su parte, asegura que se trata de una confabulación de IU y PP para tratar de viciar el proceso y crear dudas entre los ciudadanos.

Izquierda Unida y el Partido Popular coinciden a la hora de señalar que no se les ha informado a cerca del proceso de selección de estas personas, así como de que no hayan formado parte del Tribunal, compuesto exclusivamente por miembros del equipo de Gobierno. Mientras que, los concejales socialistas mantienen

que el proceso de selección se han llevado a cabo siguiendo las bases fijadas y según la lista presentada por el INEM.

Asimismo, Juana Núñez, concejal de Bienestar Social matiza que se convocó a los grupos políticos a finales de septiembre para informarles de los asuntos relativos a la Escuela Taller y que en aquella ocasión, el representante de IU no presentó ninguna objeción, mientras que la representante del PP no asistió por encontrarse de viaje. A lo cual la presidenta del PP, Mariem Valdenebro asegura que su grupo no recibió ninguna convocatoria y que en la fecha señalada para la reunión ella no se encontraba de viaje.

Los populares exigen al alcalde que se abra una investigación y que una comisión independiente se encargue de la misma, y añaden que no aceptan el informe elaborado por una de las personas implicadas, en referencia a la concejal de Bienes-

tar Social.

En relación a la composición del Tribunal Seleccionador, Valdenebro asegura que en el 95 cuando se constituyó la Escuela taller «Fuente Agría», estaban representados todos los grupos municipales, incluida la selección de personal, de cuya fe, manifiesta, existen las actas pertinentes. Por contra, el Teniente -alcalde, Antonio Rodríguez, afirma que en anteriores Escuelas Taller el tribunal estuvo compuesto por miembros del equipo de gobierno. Y añade, que la selección se ha llevado a cabo según las bases y ha sido realizada por la comisión mixta formada por INEM-Ayuntamiento.

Por último, los populares piden que se hagan públicas las listas a fin de que los interesados puedan saber la puntuación que han obtenido y que se les informe de cuántas personas componían la lista del INEM y los criterios de valoración seguidos en la selección.

Veinte alumnos realizaron el curso de Publicidad en ACN



Oretania

Los veinte alumnos del Curso de Publicidad y Marketing estudiaron durante esta actividad de formación los diferentes aspectos de la publicidad y estrategias publicitarias en el sector comercio.

El curso iba dirigido a trabajadores del comercio, de 30 horas de duración y gratuito.

ACN, academia donde se han desarrollado los cursos, lleva dos años impar-

tiendo cursos gratuitos del FORCEM. El pasado día 18 se inició un nuevo curso gratuito del FORCEM, con una duración de 30 horas para el sector del comercio y dedicado a la Informática Básica.

El curso se clausuró con unos resultados óptimos y por parte de los alumnos con una gran satisfacción, en un sencillo acto, recogieron los diplomas de la mano de Carlos Ruíz Palop, publicista y profesor del curso clausurado.

Izquierda Unida de Puertollano Informa:

Ante el comienzo de la Escuela -Taller «Santo Voto» y del debate en la Comisión informativa de Políticas Integrales, el Grupo Municipal de Izquierda Unida manifiesta:

1. Que comparte la necesidad de la Escuela - Taller «Santo Voto» como medida para la prevención de toxicómanos y para la formación de jóvenes con vista a su inserción laboral.

2. Que la gestión de su puesta en marcha se ha realizado al margen de la Comisión Informativa de «Políticas Integrales». Esta comisión no ha podido opinar en el método a seguir para la selección de los alumnos/as ni para la selección de personal que iban a estar al frente de la Escuela-Taller.

3. Que el Grupo Municipal de Izquierda Unida no ha participado en la Comisión de Selección

del Personal a contratar para la Escuela-Taller. En este tribunal sólo han participado por el Ayuntamiento representantes del Equipo de Gobierno, en concreto tres concejales del PSOE-progresistas, rompiendo así brutalmente con el acuerdo plenario de garantizar la asistencia de un grupo de la oposición en todos los procesos selectivos de personal.

4. Que, habiendo comprobado el personal contratado, Izquierda Unida tiene motivos más que suficientes para comprender que el Equipo de Gobierno no facilitara nuestra participación en este proceso de selección, y para dudar de la limpieza de la selección: dos de los seleccionados son compromisos de la coalición presentada a las elecciones municipales; uno, de los progresistas -la auxiliar administrativa del Grupo

Municipal Mixto y el otro del PSOE -la ex-concejala y ex-funcionaria de empleo. Es duro decirlo, pero es así: se han repartido los cargos, y para ello mejor no tener testigos.

5. El Grupo Municipal de Izquierda Unida reitera su compromiso con los ciudadanos de denunciar públicamente el trato de privilegio que el Equipo de Gobierno dispense a colectivos o personas individuales. Este es un claro ejemplo de enchufismo político y supone un desprecio a las personas que aspiran pacientemente a encontrar un puesto de trabajo.

6. La concejala competente tiene buenas razones para dimitir.

Fdo: Agustín Pérez Motilla

Concejal de IU en la Comisión de Políticas Integrales

Propuesta del Grupo Municipal de Izquierda Unida a la comisión de Urbanismo

El Grupo Municipal de Izquierda Unida ha conocido de primera mano los muchos problemas que padece la barriada de Brazatortas. Esta barriada, situada a la salida de Puertollano por la Carretera de Brazatortas, ha sido marginada de los distintos planes del Ayuntamiento con el pretexto de que es un barrio a extinguir. La realidad ha demostrado lo contrario: la población se ha mantenido y se han consolidado las viviendas.

Sin embargo, los servicios públicos no han mejorado: el acceso por carretera es deplorable, los arroyos se desbordan con las lluvias, las cunetas están anegadas, etc.

Estimados vecinos de la barriada de Brazatortas:

El Grupo Municipal de Izquierda Unida presentó en la Comisión Municipal de Urbanismo del día 14 de octubre las siguientes propuestas de actuación en la barriada:

1) Asfaltar el camino de entrada a la barriada hasta la parada del autobús.

2) Limpiar las cunetas y el arroyo.

3) Ejecutar con urgencia el proyecto de iluminación entre la ciudad y la barriada.

4) Ampliar la recogida de basuras a 3 veces por semana.

En esa misma Comisión se acordó lo siguiente:

- Incluir el asfaltado del camino de entrada a la barriada entre las actuaciones pre-

vistas en pavimentación de este a o. Con un poco de suerte podéis ver asfaltado ese camino el próximo mes de Noviembre.

- El proyecto de iluminación es un gasto previsto, en principio, en los presupuestos del a o 2000. Izquierda Unida intentará que se mantenga y no se demore por más tiempo, para nosotros y vosotros es una prioridad.

- Se estudiará la propuesta de ampliar la recogida de basuras a 3 veces por semana. Harán un estudio de costes.

Aprovecho la ocasión para saludarles cordialmente

Fdo: Florentino López Montero

Portavoz del Grupo Municipal de Izquierda Unida en Puertollano

Oretania SUSCRIBETE

Boletín de suscripción en pág. 4

Comunicado del Partido Popular de Puertollano

El Partido Popular lamenta profundamente la postura de Casimiro Sánchez, Alcalde de Puertollano, en el último Pleno Municipal, de negarse a debatir dos mociones y desestimar una tercera propuesta, lo que indica un comportamiento dictatorial en el gobierno de un pueblo que no se lo merece.

La negativa del Alcalde a debatir la moción de IU acerca de la elección de personal para la Escuela Taller Santo Voto confirma las más que fundadas sospechas del PP de que esa elección fue dirigida, oscura y enchufista. Si no hubiera habido comportamientos torcidos y sospechosos, no habría ninguna dificultad para entregar la información correspondiente y debatir lo que fuera necesario.

La primera de las mociones presentadas por el PP, planteaba que se solicitara de la Diputación la construcción de un pequeño tramo de carretera que conectara la futura Variante Sur con la carretera Puertollano-Calzada, a la altura de los demáforos de entrada al Complejo Industrial. Esa obra evitaría el tránsito de productos altamente peligrosos así como el transporte pesado por calles tan céntricas como la Avenida Andalucía, Primero de Mayo, Ri-

cardo Cabañero, Vía Crucis, hernán Cortés, etc. Eso redundaría en un beneficio importante para Puertollano, y atendería a una demanda de todos los vecinos desde hace mucho tiempo. Por eso no se puede entender la postura del Partido Socialista de negar sistemáticamente cualquier propuesta que presente el PP, sin importarles las ventajas que de ellas se derivarían para Puertollano.

Finalmente, y como consecuencia lógica de la negativa a debatir la moción de IU, se desestimó la propuesta del PP de que en todos los procesos de selección de personal, participara algún miembro de la oposición. La respuesta del Alcalde fue muy clara: los miembros de la oposición participarán en los procesos de selección que él quiera, porque de lo contrario, ¿cómo iba el PSOE a hacer chanchullos, trampas y arbitrariedades cuando les convenga?

Verdaderamente es preocupante el talante prepotente, abusivo y dictatorial demostrado por Casimiro Sánchez. Vino muy bien la reflexión que hizo una Concejal del PP, con la que acabó el Pleno: «En la Constitución cabemos todos, pero no todos los comportamientos caben en ella».

Comunicado Público del Grupo Municipal de Izquierda Unida de Puertollano

El Pleno de la Corporación, reunido de forma ordinaria, rechazó, con los votos de la mayoría absoluta del PSOE, el debate de una Moción elaborada por el Grupo Municipal de Izquierda Unida y referida al proceso de selección de personal en la Escuela-Taller «Santo Voto». El hecho es lo suficientemente grave y significativo para que los concejales de Izquierda Unida elaboremos este comunicado para conocimiento de los ciudadanos.

a) Desde el pasado 28 de octubre de 1999 el Sr. Alcalde y los catorce concejales que integran su grupo municipal «tienen miedo a la libertad». Utilizando de forma restringida y torticera el Reglamento Orgánico Municipal impidieron que una moción de Izquierda Unida llegara a debatirse en el Pleno. A partir de ahora el Sr. Alcalde, que ya tiene todas las competencias para elaborar el orden del día del Ple-

no de la Corporación, añadirá una nueva facultad: será el encargado de bendecir o demonizar aquellas mociones que otros grupos políticos puedan elaborar. Y lo hará, como demostró ayer, siguiendo unos criterios estrictamente partidistas: que al grupo municipal del PSOE y a él mismo no les interesa debatir en el Pleno ninguna iniciativa sobre la Escuela-Taller «Santo Voto», pues echa mano del Reglamento y no se habla del asunto. En otros tiempos las propuestas molestas se tiraban directamente a la papelera, en los actuales se utiliza el Reglamento para deslegitimar las iniciativas que surgen al margen del rebaño que el Alcalde pastorea. Demuestran escaso talante democrático y nulo respeto a la libertad de expresión los que tienen que utilizar de burladero los reglamentos, porque carecen de argumentos en un debate libre, que lejos de ser torpedeado debería ser incentivado. El Equipo de Gobierno Municipal aspira a la paz de los cementerios; los conce-

jales de Izquierda Unida aspiramos a que el Pleno de la Corporación se convierta en el sitio idóneo para debatir todos los asuntos que los concejales puedan sugerir. Debe ser un espacio de libertad y el Alcalde lo transformó en un espacio asfixiante por el tufillo reglamentista que provocó.

b) El Grupo Municipal de Izquierda Unida adquiere el compromiso de hacer todo lo posible para que lo que sucedió no se vuelva a repetir. Elaboraremos las iniciativas necesarias para modificar puntualmente el actual Reglamento Orgánico de forma que no pueda ser utilizado para impedir el debate de las iniciativas políticas que los grupos municipales puedan confeccionar.

Fdo: Florentino López Montero

Portavoz del Grupo Municipal de Izquierda Unida en Puertollano

La mujer rural reafirma su propia identidad

El Día mundial de la Mujer Rural, institucionalizado el 15 de octubre tras la celebración de importantes cónclaves universales, debe invitarnos a la reflexión en un contexto que huya del victimismo femenino si se quiere dinamizar y vertebrar realmente a este colectivo.

La mujer rural se ha convertido en los últimos 50 años en la emigrante por excelencia. Es capaz de abandonar su entorno, haciendo gala de una fortaleza que le es inherente, para abrirse camino en trabajos que se rigen por parámetros alejados de aquellos que son tolerados en los pequeños núcleos de población, que irremisiblemente se van reduciendo. Y es que el hecho de que la población rural haya bajado un 36 por ciento frente a la meteórica ascensión de la urbana, que ha experimentado un incremento del 141%, merece, cuando menos, una valoración.

Si no toda, casi la mayor parte de la responsabilidad de esta disfunción social que evidencian los porcentajes referidos recae, sin lugar a dudas, en la mujer rural y dentro de este colectivo en las más jóvenes. En aquellas que, valiéndose de las batallas ganadas, han podido formarse en institutos y salir a la Universidad, donde, como ocurre en la de Castilla-La Mancha, la mayoría de los alumnos son mujeres procedentes de pueblos que intentan acceder al mercado de trabajo fuera del área de influencia del mundo rural.

Quizá por ello sea tan importante promover iniciativas que persigan alcanzar mayores cotas de formación y desarrollar programas tendentes a favorecer la integración laboral de la mujer rural. El futuro debe ir en esta línea ya que, por un lado, se logra que la mujer rural deje de ser la candidata número uno a la emigración y, por otro, se sientan las bases para ofrecer

alternativas de calidad a aquellas que optaron por completar su preparación académica. Sobre todo porque, unas y otras quieren ser independientes tanto en el plano económico como en el laboral y en el personal. En una palabra, están dispuestas a no perder su propia identidad contando con alternativas de empleo que generen las nuevas posibilidades que pueda ofrecer el mundo rural. Máxime porque, de los cinco millones de mujeres rurales que hay en España, sólo trabajan en el campo 250.000, de las que únicamente el 9% son propietarias de la tierra. El 91% restante colabora en las explotaciones, por lo que son invisibles a las estadísticas económicas.

Si no se conocen ni las cifras reales, difícilmente se pueden habilitar políticas que contribuyan a mejorar la situación de las mujeres rurales. Ni siquiera están registradas en los listados del INEM. Prestan servicios, luego tienen trabajo, pero no están empleadas y, en consecuencia, no reciben ningún tipo de remuneración a cambio. Si cada vez son más las voces que demandan una contraprestación económica para el trabajo en el hogar, por qué no reivindicar lo mismo para aquellas que trabajan en el campo?

Porque, aunque cada vez son más las mujeres rurales que se forman en la Universidad o logran acceder al mercado laboral en el entorno urbano, la mayor parte de ellas continúan colaborando en las explotaciones por falta de formación o ausencia de iniciativa, además de que son las encargadas de organizar la vida familiar.

Pero no hay que obviar que ante la mujer rural se abre un horizonte despejado a base de iniciativas empresariales, con la constitución de cooperativas y de industrias agroalimentarias. Se atreven,

además, a impulsar actividades puramente agrícolas. No hay que olvidar, pues, que la mujer ha cambiado más que el hombre. Ahora es capaz, incluso, de introducirse en los órganos de decisión, como lo hizo nuestra compa era y amiga María Cruz González Rey, alcaldesa de Luciana, recientemente fallecida en accidente de tráfico, por lo que aprovecho este día para transmitir el más sincero pésame a la familia en nombre de las mujeres rurales de AMFAR.

Ya nadie cuestiona que la mujer rural ha logrado convertirse en un colectivo estratégico que apuesta fuerte por innovar, por lo que se asume universalmente que puede jugar un papel importante en el futuro. Pero no cabe la menor duda de que precisa del apoyo de instituciones que reconozcan sus necesidades como colectivo. Una prueba del avance que se ha logrado, en este sentido, es el Plan de Desarrollo Rural que en Breve aprobará el Gobierno de Castilla-La Mancha y que dedica por primera vez a la mujer rural un capítulo propio separándola del epígrafe que ocupaba junto a grupos marginales donde había sido incluida en otros ejercicios. También el ministerio de Agricultura se ha interesado por la mujer rural en el aspecto formativo, así como las instancias comunitarias. Tal vez es que todos aquellos que ostentan responsabilidades de Gobierno, sea cual sea el ámbito, han detectado que si se quiere mantener e impulsar el mundo rural hay que contar, y mucho, con las mujeres.

Lola Merino

Presidenta provincial y nacional de AMFAR (Asociación de Mujeres y Familias del Ambito Rural).

Cosas que pasan...

A mí, sinceramente, todo esto que pasa a mí alrededor, qué quieren que les diga?. Pues que me viene a confirmar que esta vida es mucha vida. De un tiempo a esta parte me está dando por leer periódicos, escuchar radio o ver televisión, y cada vez que lo hago se apodera de mi ese mal rollo que llamamos cabreo porque es para cabrearse. Hoy, 6-10-99, sin ir más lejos estoy comiendo tan tranquilo con mi familia y me ponen en televisión las imágenes de un incendio en Jerez de la Frontera en el que mueren quemadas dos criaturillas de 11 y 4 años. Pero es que cambio de cadena y Antena 3 me informa que las víctimas del choque frontal de trenes pueden llegar a 90. Leo periódicos y pizca de lo mismo. Después de a o y pico de paz en el País Vasco, me detienen en Francia al autor del asesinato de Francisco Tomás y Valiente. Asesino que dentro de poco volveremos a tener en nuestras calles como si tal cosa. Los Lorees que no acaban de poner en su sitio al general, que pide a gritos morir en Argentina. Ay, Pinochín, si me dejaran a mí! A falta de 11 días para los comicios catalanes, el honorable Aznar comparte mesa y mantel con el nuevo fichaje del Madrid. Este muchacho, Chirac creo que se llama, se viene para Celtiberia y todo el mundo tan contento con el presidente de las Galias. Olvidamos, acaso, que nos derriban los camiones de fruta? Los socialistas pidiendo a gritos la subida de las pensiones que Aznar deniega, al menos por lo pronto. Faltan siete meses para las generales y el PSOE no lo tiene claro. Al candidato me refiero. Joaquinito se lleva la palma, pero es que no hay otro mejor. Y los valencianos arremeten contra Ciscar y Asunción. El paro sube, a finales de septiembre, en quince mil y pico pero España, este país de batuecos, va bien. Será para algunos porque yo tengo que seguir madrugando y acostándome tarde. Las carreteras siguen cobrándose más y más muertos, pero se siguen fabricando coches cada vez más potentes. A este paso, seremos el país más viejo de Europa. Eso si no lo somos ya. Nace menos personal y no me extra a. España no va tan

bien para las economías domésticas y hay más televisiones que antiguamente. Aunque, a veces, éstas incitan a la concupiscencia, pero no acabamos de darnos por enterados.

Hasta hace pocas semanas, todo el mundo pendiente de una mancha. Y no precisamente de la de don Quijote y Sancho, sino la de Clinton y sus desavenencias eróticas. Oigo que Hillary perdona a su marido por este tema y nadie teme por el matrimonio. Pero ahora, esa Hillary que presenta su candidatura para senadora, se opone a su marido hasta donde haga falta. Si es preciso, hasta la separación qué cosas!. Poderoso es don dinero. Tengo para mí que estamos todos locos y nadie lo queremos evitar. Queremos a toda costa el protagonismo sin importarnos nada ni nadie. Jesús Gil que se hace, por fin, con los mandos de Ceuta y Melilla. Y así va el mundo. El perro que ataca al niño de la Obregón. Perro malo. Cabe preguntarse el niño no incitaría al perro? La Infanta que da a luz a Juan a secas. Ese niño será grande. Igual que su padre, su abuelo, el Rey, y su tío, don Felipe. Por cierto que cumple años el mismo día que un servidor. El Príncipe, digo. A mí Su Majestad, don Juan Carlos I, me cae bien. Es un tipo simpático y abierto con la gente. Tendré que concertar audiencia y conocerlo personalmente. Me siento orgulloso de tenerlo como Rey.

Rocío se deja al guardia. Se veía venir. Él sigue viviendo, por lo que se dice, en casa de su suegra, la Jurado. Y Ortega, el pobre, que se retira para dedicarse a la cría de ganado bravo. Francisco Rivera Ordoez que siente miedo para presenciar el nacimiento de su hija. Confiesa tener valor solo ante el toro. Curiosa paradoja. Menos mal que tiene valor para hacer ambas filigranas. Felipe que no aparece por el Congreso y le ponen falta. En Castilla-La Mancha no se aclara el asunto del lino y mientras tanto, amigos míos, sigue sin llover (esperemos que cuando lean este artículo, tenga que borrar esta frase).

Rafael Castellanos
Solana

Opinión

Los artículos de opinión dirigidos a esta sección no deberán exceder de 1 folio mecanografiado a doble espacio y una cara, han de llegar debidamente identificados con firma, nombre, número del DNI, dirección y teléfono.

Por respeto a la pluralidad ORETANIA se compromete a aceptar aquellas réplicas, matizaciones, sugerencias o quejas que procedan de los lectores y sean de interés general, siempre que se ajusten al respeto que merecen las personas e instituciones.

Oretania

Año 1 - Número 14
1ª Quincena de
Noviembre - 1999
Dirección postal:
Oretania
Ave María, 11- 1ªA
Apartado de correos 10
13500 Puertollano

Gerente
M.J. Gallego Romo
Coordinación
J.C.G.
Redacción
Manoli Barragán
Delegación C. Real
Emilio de la Barreda
Colaboraciones
Torresblancas, Miguel Ramón
García, Mari Rodríguez Gómez,
Raúl Menasalvas

Edita:
Editorial
C + G

Tel.: 608 882230
Fax: 926 428893
Diseño y Maquetación:
Angel Moreno

Publicidad:
Comunicación
futuro
Telf.: 608 882230
Fax: 926 428893

Fotografías:
Archivos Gabinetes Prensa Ayuntamientos de Puertollano, Calzada de Calatrava, Almadén, Diputación Provincial, Asaja, Manoli Barragán, M.J. Gallego

Deposito Legal:
CR-158-99

email: oretania@teleline.es

La presidenta provincial y nacional asistió al acto de constitución

Mercedes Mateo presidenta de AMFAR en Almadén

R. Almadén

La Asociación de Mujeres y Familias del Ambito Rural (AMFAR) cuenta con una nueva delegación local en la provincia de Ciudad Real dentro de la línea de potenciar su implantación en la geografía ciudarrealense para llegar con más efectividad a sus asociadas, según explicó la presidenta provincial y nacional, Lola Merino.

La localidad de Almadén se sumó al proyecto de AMFAR en el transcurso de una reunión a la que asistieron más de una treintena de mujeres, quienes eligieron a Mercedes Mateo como presidenta de la comisión gestora que se constituyó con el fin de que en un plazo de tres meses elaboren los estatutos y de que organicen la correspondiente asamblea en cuyo transcurso se elegirán todos los miembros de la junta directiva local.

Además de Mercedes Mateo forman parte de la junta directiva una secretaria general, una tesorera, dos vicepresidentas y dos vocales. Todas ellas se encargarán, según se acordó en la reunión, de recoger las demandas de los distintos sectores en los que la mujer rural de Almadén y su comarca, porque también contactarán con vecinas de las poblaciones aledañas, está inmersa de alguna manera. Así, AMFAR -Ciudad Real conocerá de primera mano las necesidades y carencias que presentan ámbitos como la minería, la ganadería y algunas vertientes del sector empresarial, donde las mujeres de la localidad, sobre todo las jóvenes, están dispuestas a abrirse camino.

Lola Merino confirió especial importancia a la potenciación del turismo rural en la zona, «porque constituye una posibilidad que no se ha explotado convenientemente». Considera, además, que ofrece un amplio abanico de posibilidades para que la mujer rural prospere sin salir de su entorno.

La delegación local de Almadén se une a las ya existentes en Socuéllamos, Moral de Calatrava, Miguelturra, Villarrubia de los Ojos, Membrilla, Abenójar, Tomelloso y Pozuelo de Calatrava, entre otras.

El edificio data de 1777

Recuperar la antigua Academia de Facultativos de Minas



Portada de la Facultad de Minas

R. Almadén

El presidente del Colegio de Ingenieros Técnicos Facultativos y Peritos de Minas de Almadén, Emilio Fuentes, ha solicitado la ayuda de la Junta de Comunidades para recuperar la antigua Academia de Facultativos de Minas, edificio que fue construido en 1777, durante el reinado de Carlos III, y que es propiedad de Patrimonio del Estado.

Fuentes expresó que los colegiados desean que la Consejería de Cultura declare la Academia Bien de Interés Cultural y que, en el futuro, el inmueble pudiera tener alguna utilidad para Almadén, bien como museo o como centro de interpretación de la minería.

El delegado del Gobier-

no de Castilla-La Mancha, Santiago Moreno, coincidió con la preocupación del presidente del Colegio de Ingenieros por el futuro del edificio y señaló que hará lo posible para que esté catalogado cuanto antes como Bien de Interés Cultural.

Por otro lado, Santiago Moreno se comprometió también a agilizar los trámites para que el Colegio obtenga de la Consejería de Industria y Trabajo la acreditación que precisa para impartir formación a sus asociados en materia de prevención de riesgos laborales, ya que, según el representante del Gobierno regional, la Administración está obligada a favorecer todas aquellas iniciativas que contribuyan a reducir los riesgos y los accidentes de trabajo.

El delegado de la Junta recibió a la alcaldesa de Almadén

Babiano pone en marcha un programa de formación y empleo para discapacitados

R. Almadén

La alcaldesa de Almadén, Josefa Babiano, solicitó al delegado de la Junta de Comunidades en Ciudad Real, Santiago Moreno, la colaboración del Gobierno de Castilla-La Mancha para implantar un programa que cubra las necesidades de formación y empleo de los discapacitados de la comarca al amparo del Plan Integral de Atención a los Discapacitados aprobado por las Cortes regionales en la pasada legislatura.

Asimismo, Babiano

planteó a Santiago Moreno la puesta en marcha de un nuevo plan de renovación de las redes locales de distribución de agua, un proyecto que reduciría las elevadas pérdidas que aún se producen en algunas zonas del municipio y que contribuiría a reducir el consumo de la localidad.

Por otro lado, la alcaldesa de Almadén manifestó en la entrevista su preocupación por el futuro económico de la comarca e indicó que es imprescindible encontrar fuentes de ingresos alternativas a la dependencia histórica del mercurio.

Gracias a las inversiones generadas por los fondos PRODER, gestionados por Montesur

Guadalmez dispone de un parque público



Parque de Guadalmez

R. Almadén

Tras el éxito registrado en la Feria de Caza, Pesca y Turismo Rural, FERCATUR, por la que pasaron 40.000 visitantes, muchos de los cuales se detuvieron en el stand «MonteSur, armonía natural» de la asociación comarcal de la zona de Almadén, queda pasar revista a las ejecuciones que se han terminado o están a punto de realizarse en las ocho localidades de esta comarca, pagadas con fondos PRODER, entre ellas las de Guadalmez.

Guadalmez luce un nuevo espacio gracias a la reforestación y acondicionamiento de Parque Público llevado a cabo por MonteSur (Asociación para el desarrollo de la comarca de Almadén). Se trata de la plantación de árboles autóctonos y de la instalación de bancos y farolas realizados en forja artesanal así como de la ubicación de un coqueto Parque Infantil para disfrute de los niños.

MonteSur ha destinado casi 2 millones de pesetas de fondos PRODER a este parque, que ya es una realidad, de una inversión total de dos millones seiscientos mil pesetas que ha gastado el Ayuntamiento de

Guadalmez en este recinto, sito a la entrada al pueblo.

Aparte de su generosa naturaleza y de este nuevo parque, los visitantes de Guadalmez podrán alojarse en la nueva Casa Rural, cuya construcción está muy avanzada, que, con su puesta en marcha, contribuirá a ofertar 12 plazas turísticas repartidas en seis habitaciones dobles, y que está dotada de una amplia cocina (donde degustar la comida autóctona), salón, y todos los servicios que dan comodidad a una casa ubicada en el medio rural, justo en pleno corazón de este atractivo pueblo.

Para esta casa rural, que pasaría a formar parte de la red regional de casas rurales, la Asociación MonteSur aprobó un 45% de la inversión total, subvencionando la misma con 5 millones de pesetas.

Como indicaba la gerente de MonteSur, Maribel Covisa, con estas actuaciones se contribuye a la diversificación económica de la comarca, al tiempo que recordaba como la Almazara también será modernizada para dar un aceite de oliva de calidad, modernizándose del mismo modo un taller mecánico, que se convertirá en Eurotaller.



C/ Hernán Cortés, 10
Tel.: 926 426972
Puertollano

Este Convenio beneficiará especialmente a los estudiantes, ya que se abaratará el coste mensual en concepto de residencia, al subvencionarse casi el 50% del coste total, con lo que los universitarios pagarían una cuota mensual que ronde las 43.000 pesetas. Del mismo modo, podrá ofrecerse mejores servicios.

Presentado el proyecto de rehabilitación de la E.U. Politécnica de Almadén

El Campus de Almadén va a recibir 200 millones de pesetas que serán destinados a la rehabilitación de la actual E.U. Politécnica y de la residencia Universitaria, así como a la construcción de un nuevo aulario, según ha informado el rector con motivo del acto de presentación del proyecto, celebrado en la Politécnica y al que han asistido el Consejero de Educación, la Alcaldesa y el Director de la Escuela, entre otros.

Oretania

El rector, que con anterioridad había firmado con el consejero el Convenio de Cesión de la Residencia Universitaria a la Junta de Comunidades, destacó que esta inversión suponía «un impulso y la afirmación de la Universidad en Almadén».

El proyecto, que ha sido explicado por el Director de la OGI, Diego Peris, engloba la construcción de un edificio de nueva planta, que sería ubicado en el patio posterior de la Escuela, en la zona ocupada por las ruinas de la antigua Cárcel de Forzados.

El edificio, con una superficie de 1.000 metros cuadrados,

tendría tres plantas: el sótano, donde se conservarían las citadas ruinas; planta baja (accesos, museo y almacén) y planta primera con aulas y despachos.

Asimismo, destaca la adecuación de la residencia de estudiantes con la mejora de las instalaciones existentes (calefacción, instalación eléctrica...), de las habitaciones, de la zona de servicios y equipamiento general. En cuanto a la E.U. Politécnica, se rehabilitaría la zona de laboratorios, la cubierta y fachada del edificio y se instalaría un ascensor.

Está previsto que estas obras comiencen a finales del presente mes y concluyan en octubre del 2000.

Con estas actuaciones y la integración de la Residencia Universitaria a la red de la Junta de Comunidades se abren nuevas posibilidades de futuro para Almadén y también su Comarca ya que, destacó el rector, gracias a dicha cesión se podrán llevar a cabo distintas actividades como cursos de idiomas, cursos de verano... También, añadió, se está pendiente de firmar en breve un convenio con la Consejería de Industria para el desarrollo de programas de experimentación en obras subterráneas o de formación permanente en materia de seguridad e higiene.

El rector hizo hincapié en el esfuerzo que desde la dirección de la Escuela Politécnica se está haciendo y el apoyo recibido de las instituciones, y aprovechó, finalmente, para pedirle al Consejero y a la alcaldesa el apoyo financiero para rehabilitar también la antigua Escuela de Minas a la que se le daría, no sólo un uso universitario, sino cultural.



Momento de la firma del Convenio

Esta Integración en la Red de Residencias de Castilla La Mancha de la residencia almadenense fue calificada por Josefa Babiano de muy positiva y de reivindicación del consistorio ante la Consejería de Educación y Cultura en los últimos años, ya que «permitirá además al Ayuntamiento, a través de su concejalía de Juventud, organizar actividades complementarias en esas instalaciones tanto de carácter sociocultural, como deportivas, así como ofrecer la posibilidad de organizar Cursos de Verano de la Universidad de Castilla-La Mancha»

DEPOSITA LA BASURA EN BOLSAS CERRADAS

RESPETA LOS HORARIOS DE RECOGIDA

MANTEN CERRADA LA TAPA DEL CONTENEDOR

RSU



AYUDANOS
A MEJORAR
EL SERVICIO

El 30 de octubre finaliza el Módulo organizado por la Mancomunidad del Valle de Alcudia

Catorce jóvenes reciben formación en Guardería Rural



Almodóvar del Campo

Manoli Barragán

El Módulo de Formación y Empleo denominado «Medio Ambiente Guardería Rural Mancomunada», organizado por la Mancomunidad del Valle de Alcudia y Sierra Madrona concluirá el 15 de noviembre. Desde julio hasta mediados de octubre Fuencaliente acogió este curso que surgió como una respuesta ante las dificultades que tienen los ocho ayuntamientos mancomunados a la hora de encontrar personal cualificado en la materia. Sin embargo, y a petición de los propios alumnos desde el 18 de octubre se ha trasladado la sede a la localidad de Almodóvar del Campo, por razones de cercanía con el resto de municipios donde residen habitualmente los alumnos.

El objetivo de este módulo persigue formar a jóvenes en el campo del medio Ambiente y en concreto de la guardería rural, ya que según explica el director del CEDER, Claro García Minguillán, «vivimos en una co-

marca con gran extensión de montes, valles y caminos rurales», sin embargo la figura del guarda rural ha ido desapareciendo en estos últimos años y numerosos municipios de la mancomunidad requieren del servicio de estos expertos. Además, dentro de la Mancomunidad se ha planteado la posibilidad de crear un cuerpo de guardas rurales comarcales.

La formación teórica tiene una duración de 200 horas y la práctica se está desarrollando en las ocho localidades que componen la Mancomunidad. Los 14 alumnos que integran el módulo de formación y empleo en Guardería Rural proceden de los ocho municipios mancomunados, Almodóvar del Campo, Brazatortas, Cabezarrubias del Puerto, Fuencaliente, Hinojosas, Mestanza, San Lorenzo de Calatrava y Solana del Pino.

Los alumnos han realizado durante los meses estivales prácticas en los retenes de lucha contra incendios que se

organizan cada verano, en los que los alumnos han aprendido el método de actuación ante un incendio forestal. Asimismo, están aprendiendo a confeccionar un inventario del patrimonio rural o el de puntos de vertidos incontrolados (basureros).

Cabe destacar que desde el CEDER se está intentado que la Consejería de Agricultura homologue el plan de estudios con el fin de que los alumnos puedan obtener una titulación homologada.

La Junta de Comunidades ha concedido una subvención de 5.400.000 pesetas para la realización del módulo, cantidad de la que 1.600.000 pesetas se han destinado a la formación teórica, 3.800.000 a la formación práctica, 1.000.000 de pesetas para la contratación de monitores y 2.800.000 para los alumnos. Los 14 jóvenes inscritos perciben una contraprestación de 55.000 pesetas al mes, durante el periodo de formación.

La Región genera 600.000 Tm de residuos sólidos urbanos

CEVA asistió al XV Congreso de Residuos y Reciclaje



Oretania

Miembros del colectivo Ecologista Valle de Alcudia (CEVA) participaron en el XV congreso Estatal de Residuos y Reciclaje que tuvo lugar en Huelva del 8 de octubre al 12 del mismo mes. Este foro constituye una muestra anual del trabajo de una extensa red de entidades y personas a nivel individual que trabajan o colaboran en el estudio y gestión de los residuos y los procesos de reciclaje y minización.

Esta red denominada «Amantes de la Basura» se celebró en este ocasión en la ciudad de Huelva y cuenta con la organización de EDUCAM (Equipo de Educación Ambiental), Ecologistas en Acción y AERESS (Asociación de Recuperadores de Economía social y Solidaria). En el congreso anual de residuos y Reciclaje, cuya sede es itinerante, se reúnen grupos recuperadores y recicladores, colectivos ecologistas, catedráticos, técnicos de la administración, responsables políticos

de Medio Ambiente, sindicalistas, representantes de asociaciones de Amas de Casa y de Vecinos, etc.

En esta ocasión los temas han versado sobre la gestión de los residuos en la provincia de Huelva, Educación ambiental y residuos, Evaluación de la aplicación de la legislación sobre residuos (envases, vertederos, etc); Prevención, Residuos tóxicos domésticos, Educación del consumidor, entre otros.

El Colectivo Ecologista Valle de Alcudia nos recuerda que en la región castellano-manchega se generan anualmente unas 600.000 Tm de Residuos Sólidos Urbanos, de las cuales 300.000 Tm son materia orgánica que se está tirando en los vertederos y de la que se puede obtener un excelente abono (previo proceso de compostaje). Este abono o «compost», que ya se elabora en algunas zonas de España, está siendo utilizado en suelos agrícolas (viñas, olivares, etc.), suelos forestales, viveros, industriales, jardines urbanos y huertos.

Angel Morena tomará posesión y renunciará en el Pleno de la Mancomunidad

Oretania no.

El Pleno de Almodóvar reunido en sesión extraordinaria dictaminó como vía para que este municipio cuente con dos representantes en la Mancomunidad del Valle de Alcudia y Sierra Madrona, que el portavoz de Izquierda Unida, Angel Morena tomase posesión de su cargo en la Mancomunidad y con posterioridad renunciase, si así lo consideraba oportu-

no. El grupo Popular convocó el Pleno extraordinario con el objeto de nombrar el segundo representante de este municipio en la Mancomunidad del Valle de Alcudia y Sierra Madrona, así como preguntar al alcalde el motivo legal por el cual no había sido nombrado aún el citado representante.

Antonio León recordó a los populares que el 30 de agosto el Pleno de

Almodóvar eligió a sus dos representantes en el Pleno de la Mancomunidad, a él mismo y a Angel Morena de IU. El 6 de septiembre, previamente a la celebración del Pleno de constitución de la Mancomunidad, el representante de Izquierda Unida presentó su renuncia. Ante estos hechos, el alcalde solicitó la intervención de la Secretaría del Ayuntamiento, que determinó que según lo estipulado, Angel Morena de-

bía tomar posesión de su cargo, que ratificó el Pleno de Almodóvar y con posterioridad, si así lo consideraba renunciar al mismo.

La decisión le fue comunicada al concejal de Izquierda Unida, que solicitó tiempo para poder asesorarse, y según explicó el alcalde, este ha sido el principal motivo por el que se ha retrasado el nombramiento del representante de Almodóvar.

Por su parte, Angel

Morena señaló que a fin de evitar la paralización de la Mancomunidad tomaría posesión de su cargo para a continuación renunciar al mismo. No obstante, matizó que su denominación para ocupar un puesto en el Pleno de la Mancomunidad había sido un cargo que aceptó con ilusión pero los acontecimientos sucedidos en otros municipios mancomunados desencadenaron su renuncia.

Hasta el 31 de octubre el Centro Cultural acogerá una exposición de Pintores de la localidad

El nuevo curso de la Universidad Popular presenta una amplia oferta de cursos y talleres

Oretania

La Universidad Popular de Almodóvar inició el curso 1999/2000 el 19 de octubre. Los objetivos programados por el Área de Cultura para este nuevo curso se centran en tres puntos fundamentales, continuar con la descentralización que se inició el año pasado, los talleres se impartirán además de en el Centro Cultural, en los barrios de El Calvario y San Antón. Colaborar con los distintos colectivos del municipio los colegios, las Asociaciones, APAS e instituciones.

Y el tercero de los objetivos de la UP hace referencia a la oferta de la misma, una oferta cambiante en la que se han introducido novedades con respecto a años anteriores. Así, durante el curso 99/2000 habrá un taller denominado «Escuela de padres y madres», un aula abierta de Internet, diferentes módulos dedicados a la rama sanitaria, talleres específicos de pintura y dibujo. Además de estas novedades la UP mantiene cursos consolidados como los de informática y cultura general.

El presupuesto de la Universidad Popular ronda los cuatro millones y medio de pesetas, de los cuales dos millones proceden de la Junta, 600.000 pesetas de la Diputación y el resto de la aportación municipal, de la que dijo la concejala de



Cultura, Paqui Ibáñez, «ha supuesto un gran esfuerzo».

La amplia oferta para el próximo curso puede dividirse en cinco programas, el primero abarca aspectos relativos al conocimiento, la salud y el desarrollo personal y en el mismo se impartirán talleres sobre «Historia de la ciencia y la técnica» o «Autoayuda: cómo mejorar la autoestima». Y el tradicional curso de educación de adultos, que este año incluye una nueva

colaboración con el Centro de Mayores, que recibirá un curso de alfabetización, según anunció la concejala de Cultura.

El segundo bloque, juventud y formación Profesional, en el que se desarrollarán diversas materias destinadas a jóvenes y a escolares. Informática para niños y adultos, seminarios sobre la prevención de hábitos no saludables en la etapa juvenil, que abordará problemas de actualidad como la anorexia o las

drogas y talleres que ayudan a desarrollar la memoria, la concentración y la autoestima. Arte y manualidades es el tercero de los programas y en el mismo se impartirán cursos de encaje de bolillos, macramé, bordados y lagartera, etc. El programa de expresión corporal y artes escénicas incluye bailes de salón, regionales, la Escuela Municipal de Música y talleres de expresión corporal y teatro, ya que la intención de Área de Cul

tura es crear una afición teatral de base.

Jóvenes Artistas locales

En el quinto programa dedicado a la Historia y Cultura local se realizará un proyecto de investigación cuyo objetivo es recuperar la cultura popular de Almodóvar y sus aldeas. Los resultados de dicha investigación se plasmarán en un manual básico sobre la geografía, la historia, el entorno natural, rutas turísticas, gastronomía, tradiciones, etc. El presupuesto de este proyecto es de 600.000 pesetas aportadas por la Diputación de Ciudad Real.

Asimismo, en la segunda quincena de octubre se realizó una exposición denominada «Jóvenes Artista para el Nuevo Milenio. Pintores locales» en la que se ofreció una muestra de siete jóvenes artistas de la localidad, entre los que se encuentra Pilar Cardó, primer premio de pintura de Castilla-La Mancha y autora del diseño del folleto del curso 99/2000 de la UP.

En noviembre se presentará la obra de Juana Yanguas, «Gurú», con la que obtuvo el primer premio de novela de la Universidad Politécnica de Madrid 1999. Y en el nuevo año tendrán lugar las II Jornadas Cervantinas y los actos de conmemoración del V Centenario de San Juan de Avila.

La Junta Local de Seguridad nace con el objetivo de prevenir el incremento de actos delictivos en Almodóvar

M. Barragán

La subdelegada del Gobierno se desplazó a Almodóvar del Campo para tomar parte en el acto de constitución de la Junta Local de Seguridad de la localidad, que contó además con la presencia del concejal de Policía, Manuel Buitrago y los dos máximos representantes de las fuerzas de seguridad del municipio, Miguel Angel Susín Centeno, sargento de la Policía Local y Antonio Granados, Teniente de la Guardia Civil.

La nueva Junta Local creada nace a petición del Ayuntamiento de Almodóvar del Campo, con el objetivo de coordinar las actuaciones que los cuerpos de seguridad llevan a cabo en la localidad y cuya finalidad se centra, según afirmó el concejal de Policía, Manuel Buitrago, en la prevención a fin de evitar

que el número de actos delictivos se incremente y en la medida de lo posible disminuirlos. Asimismo, la Junta de Seguridad se convierte en un foro de debate, en cuyo seno se plantean todos los problemas que en materia de seguridad afectan al municipio.

Este nuevo órgano estará compuesto por el concejal de Policía, un representante de la Policía Local y otro de la Guardia Civil, si bien en determinados asuntos podrá invitarse a participar a empresarios de la localidad o a algunas asociaciones.

Según afirmó el concejal de Policía, la incidencia de actos delictivos cometidos en Almodóvar del Campo es escasa, reduciéndose éstos principalmente a delitos contra la propiedad y al tráfico y posesión de estupefacientes. En este sentido, el Teniente de la Guardia Civil local aclaró que las aprehensiones realizadas en los últimos



años permiten asegurar que no existe tráfico de drogas a gran escala en Almodóvar, «más bien se trata de pequeñas cantidades destinadas al consumo perso-

nal». Y matizó que en el municipio están localizados los individuos que la consumen de forma habitual.

Por su parte Mercedes

Cuellar señaló que desde la subdelegación del Gobierno se ha puesto especial énfasis en la lucha contra el tráfico de estupefacientes en la provincia. Aunque, indicó que en la comarca de Puertollano las cifras no son tan alarmantes como cabe pensar, existe el consumo y venta de droga pero no en grandes cantidades, en la medida en que existe se debe actuar a fin de erradicarla definitivamente esta lacra de la sociedad.

Además, la subdelegada añadió que el problema de la droga no es una cuestión únicamente policial o judicial, sino que la sociedad debe concienciarse y tomar parte activa. Y en concreto las familias cumplen una función fundamental, vigilando los comportamientos de sus hijos a fin de que los jóvenes adquieran hábitos no saludables.

Se ocuparán de realizar diversos trabajos de mejora en la localidad

El Plan Especial de zonas rurales

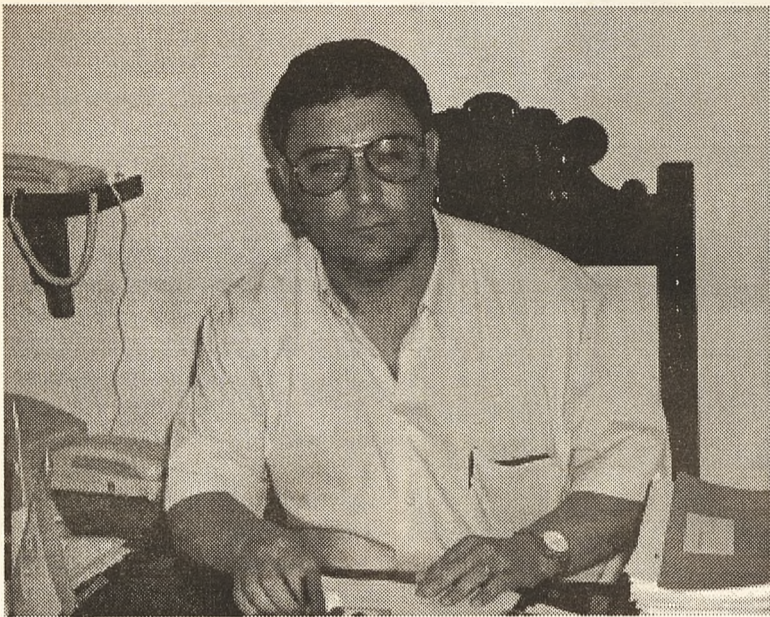

Francisco Espinosa alcalde de Calzada de Calatrava

Oretania

A final de año, cuando concluyan los diferentes planes de empleo que a lo largo del año se han venido desarrollando en Calzada de Calatrava, serán cerca de 200 trabajadores los que se habrán beneficiado de ellos, además de haber realizado diversos trabajos que redundan en beneficio de la localidad. Ahora se acaba de poner en marcha, una vez acabadas las tareas de la vendimia, el último proyecto de empleo, que en concreto es el Plan Especial de Empleo de Zonas Rurales Deprimidas.

Este plan permitirá contratar durante tres meses a un total de 27 trabajadores en paro. En el primer turno iniciado, ya se han contratado 14 y el próximo mes en el segundo turno se contratarán otros 13 trabajadores, lo que supondrá una inversión de la Junta de Comunidades y el INEM de más de 12 millones de pesetas.

Estos trabajadores se van a ocupar de tareas de pavimentación y acerados de

diversas calles, de la supresión de barreras arquitectónicas en la vía pública, de la ampliación de la red de saneamiento, de la finalización de la urbanización de la zona de las viviendas de promoción pública junto a la fábrica de Productos Imedio y de la mejora y ampliación de diversas zonas verdes.

Hasta el momento, el Ayuntamiento de Calzada ha dado empleo durante este año a cerca de 200 trabajadores, empleo que ha sido posible gracias a la puesta y desarrollo del Plan Social de Empleo de la Diputación y este último del Plan de Zonas Rurales Deprimidas.

Francisco Espinosa, alcalde de Calzada, ha manifestado el interés que tiene el Ayuntamiento por continuar realizando políticas encaminadas a la generación de empleo entre el sector de parados de larga duración, cuestión ésta que favorece notablemente, de una parte al colectivo de parados y de otra redundando en obras de mejora de la infraestructura urbanística del pueblo.

Casa Pepe

Hotel - Restaurante



Ctra. Nacional, 430 Km. 317
13150 Carrión de Calatrava
Tel.: 926 814079 - Fax: 926 81 50 68

La primera reunión se celebró el pasado viernes día 8 de octubre en Almagro

El Campo de Calatrava creará un Grupo de Acción Local con el apoyo de los Agentes Sociales



Oretania

La Mancomunidad del Campo de Calatrava, que carece de cualquier tipo de programa europeo tipo Proder o Leader, no ha querido quedarse atrás en el desarrollo de políticas que generen desarrollo y empleo y por ello va a constituir un Grupo de Acción Local, con la colaboración de todos los agentes políticos, económicos y sociales de la comarca, grupo que será el encargado de elaborar un plan de desarrollo estratégico de la comarca; esta ha sido la principal conclusión a la que se ha llegado tras la celebración en la Universidad Popular de Almagro de la tercera sesión de las Jornadas sobre Desarrollo Rural y Empleo del Campo de Calatrava.

En estas jornadas han participado los agentes sociales integrantes del Pacto Comarcal de Empleo (programa de la Junta de Comunidades de Castilla-La Mancha), representantes de CC.OO., UGT, ASAJA, A.I.D., y asociaciones y cooperativas de la comarca, junto a la Mancomunidad de Municipios del Campo de Calatrava.

Tras la última reunión celebrada el pasado viernes en Almagro, los agentes sociales y la Mancomunidad de Municipios del Campo de Calatrava, en el marco de las jornadas sobre Desarrollo Rural y Empleo, han asumido la decisión conjunta de elaborar una planificación estratégica para el territorio, con el objetivo de incrementar el nivel socioeconómico general, a través de la

formalización de una entidad jurídica sin ánimo de lucro que aúne esfuerzos con la más amplia representación comarcal posible.

Tras la exposición de motivos por parte de Miguel Ángel Valverde y Manuel Romero, representantes de la Mancomunidad, sobre la visión de ésta en torno a las estrategias de desarrollo para el territorio, la metodología para conseguir las y la mención expresa a que la dinámica de trabajo iniciada a través del Pacto Comarcal de Empleo puede ser idóneo, pero que se debe estar en disposición de seguir profundizando en la misma, partiendo de una planificación estratégica en la cual se aúnen el mayor número de voluntades, desde el compromiso de la corresponsabilidad, los agentes sociales presentes expresaron su conformidad con la iniciativa. Así, los presentes debatieron la necesidad de aglutinar en torno a una asociación o similar la representación del colectivo formado entre administración local, colectivos de empresarios y agricultores, sindicatos y asociaciones de diversa índole del territorio, al objeto de constituir un Grupo de Acción Local, independientemente de las fórmulas de financiación de cada uno de los programas de la planificación.

Además, se acordó por unanimidad fijar una exposición de motivos común, sobre la establecida por la propia Mancomunidad, y constituir un grupo de trabajo fundacional que elabore en breves fechas el borrador de estatutos de la posible entidad, para su debate, modificación y posterior formalización definitiva ante los organismos competentes.

Por otra parte, se expuso

la necesidad de seguir realizando una divulgación de la iniciativa entre todos aquellos agentes sociales de la zona que pudiesen estar interesados. Asimismo, se tiene previsto realizar un buzoneo entre las asociaciones, sean éstas culturales, profesionales, juveniles, de tercera edad, de padres o amas de casa u otras, para informar puntualmente sobre el tema.

Opiniones

Al término de las jornadas Miguel Ángel Valverde, concejal de Bolaños y representante de la Mancomunidad, indicó que había que aprovechar la inercia creada con la fórmula de trabajo del Pacto Comarcal de Empleo, por lo que la Mancomunidad cree muy positiva la creación de una entidad común que profundice en los temas de Desarrollo Rural dentro de la comarca.

Por su parte Manuel Romero, concejal de Torralba de Calatrava y representante de la Mancomunidad manifestó que con esta iniciativa se trata de pensar y actuar todos juntos, sobre la base de un territorio.

Manuel Morales, representante de CC.OO. declaró que debemos profundizar mucho más en la detección de necesidades y estrategias de Desarrollo, después de haber observado que la herramienta del Pacto Comarcal de Empleo es válida.

Florencio Rodríguez, representante de ASAJA manifestó que la idea es atractiva y es necesario un esfuerzo común para que la planificación sea real.

Continuarán los cursos de la UP programados para este año 1999

Cofrade pretende desarrollar la cultura durante todo el año

M. Barragán

Diseminar las actividades culturales a lo largo de todo el año, es principal objetivo con el que aborda este Área el nuevo concejal de Cultura en el Ayuntamiento de Argamasilla, Paco Cofrade. Hasta ahora, según afirma el concejal, la realización de actividades culturales se ha ceñido a los periodos festivos, Navidad, Semana Santa, Carnaval o las Fiestas Patronales, dejándose desiertos otros meses.

Cofrade señala que sus esfuerzos irán encaminados a promover la organización de exposiciones de diversa índole, a fomentar la Fiesta del Día del Libro a fin de que los vecinos de Argamasilla de Calatrava tomen conciencia y participen más activamente en este día tan señalado para la cultura. Asimismo, continuar con la celebración de la Semana Cultural, que por primera vez este año se ha puesto en marcha y ha contado con la aprobación de la mayoría de los habitantes de la localidad.

Otro proyecto a corto plazo se centra en la investigación a cerca de la antigüedad de un edificio adquirido en la legislatura pasada y confirmar si en realidad fue la auténtica «Casa de la Inquisición», en cuyo caso se estudiaría la posibilidad de su rehabilitación mediante subvención pública, a fin de que acoja la sede de un futuro Museo Local. En cualquier caso, manifiesta Paco Cofrade, «este área se encontraba bastante abandonada, por lo que con poco que hagamos los ciudadanos notarán el cambio».

A final de año se publicará un trabajo de recopilación a cer-

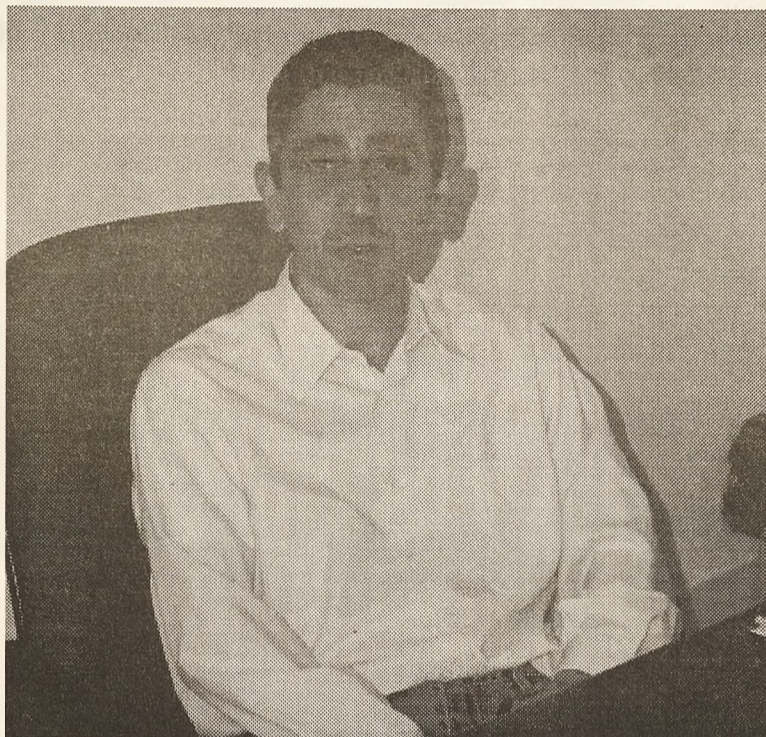

Francisco Cofrade concejal de cultura

ca de la Historia Local de Argamasilla de Calatrava, confeccionado por el catedrático, Miguel Fernando Vozmediano. Este inédito estudio científico permitirá a los vecinos de la localidad conocer a fondo la historia más cercana, la de su municipio.

Cursos de la UP

Los cursos programados para este primer trimestre de la Universidad Popular, que comprende los meses de octubre a diciembre continuarán en la línea que se ha llevado a cabo durante la primera mitad del año 99. La programación de la UP se confecciona de acuerdo a dos ciclos, el primero de enero a mayo y el segundo de octubre a diciembre, de ahí que, según afirma el concejal de Cultura, se haya optado por mantener los

talleres establecidos y estudiar las posibles modificaciones de cara a la nuevo ciclo que se iniciará en enero del 2000.

Así se impartirán cursos de pintura en tela, aunque este taller tendrá una nueva profesora, ante la negativa de la antigua a continuar en el puesto, según señala, Paco Cofrade. Los vecinos de Argamasilla también recibirán cursos de manualidades, pintura al óleo, corte y confección y bordados a mano. De cara a los jóvenes se han programado dos talleres muy solicitados por este colectivo, informática e inglés.

Además, se impartirán clases de gimnasia, guitarra y bailes regionales, otro de los talleres que recibe una mayor demanda de solicitudes. Aún así, el número de alumnos por curso no supera los 20, para evitar la masificación de los mismos.

Inscripciones en la última planta de la Casa de Cultura

Juventud ha organizado cinco cursos gratuitos



Ana Belén Sierra concejal de juventud

Oretania

El Área de Juventud en colaboración con diferentes entidades ha organizado cinco cursos destinados al colectivo juvenil de Argamasilla de Calatrava con la particularidad de que todos ellos son gratuitos.

Los cuatro primeros denominados, Taller de Empleo: orientación sociolaboral, Taller de Asociacionismo Juvenil, Taller Medio-ambiental y Taller de Información Juvenil serán impartidos por la Asociación para el Fomento del Empleo de los jóvenes (AFEMJO). Esta Asociación cuenta con la colaboración del consejo de la Juventud de Castilla-La Mancha y de la concejalía de Juventud del Ayuntamiento de Argamasilla de Calatrava para llevar a cabo este proyecto.

El quinto de los cursos programados está dirigido a formar a los jóvenes a cerca de las nociones básicas sobre el voluntariado. Y esta organizado por la Junta de Comunidades en colabora-

ción con la concejalía de Juventud del Ayuntamiento de Argamasilla de Calatrava y la Casa de Oficios «Virgen del Socorro».

Por la necesidad de contar con un mínimo de 10 personas participantes, la fecha de los cursos aún no está cerrada. Los jóvenes interesados pueden dirigirse al Servicio de Información Juvenil: Casa de cultura, última planta, o bien llamar al número de teléfono **926-478428**, de 10.00 a 13.00 horas para obtener una mayor información, así como para solicitar su inscripción en cualquiera de los cursos anteriormente citados.

En otro orden de cosas, Ana Belén Sierra, Concejal de Juventud confirmó a **Oretania** que han solicitado a la Junta la inclusión de Argamasilla de Calatrava en la Red de Puntos de Información Juvenil. En el plazo de un mes la concejal espera obtener la respuesta positiva de la Junta para poner en marcha este servicio en el municipio.

AYUNTAMIENTO DE ARGAMASILLA DE CALATRAVA

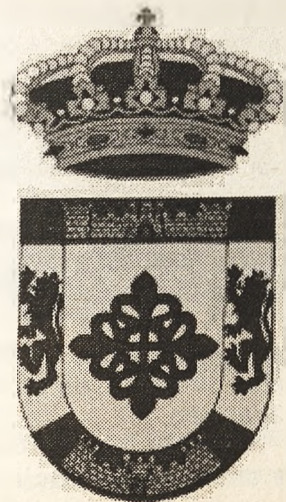

Habiendo sido aprobadas las Bases para la contratación de un/a Educador/a de Familia; el Excmo. Ayuntamiento de Argamasilla de Calatrava informa que queda abierto el plazo de presentación de instancias hasta el día **12 de Noviembre de 1999** a las 14,00 h. en el Registro General (**Bases en el tablón de Anuncios del Excmo. Ayuntamiento de Argamasilla de Calatrava**)

El Alcalde
Fernando Calso Fernández

Será la más importante subasta inmobiliaria celebrada en Europa

Caja Madrid celebrará en Ciudad Real su segunda subasta inmobiliaria pública

Caja Madrid celebrará el próximo día 23 de noviembre una de las sesiones en nuestra capital de su macrosubasta. Las otras cuatro se realizarán en Madrid, los días 11, 16 y 18, y en Toledo, el 25 de noviembre. Ciudad Real cuenta con un total de 98 activos agrupados en 90 lotes y que van desde la vivienda residencial, hasta locales comerciales, plazas de garaje, suelo rústico y un balneario. Los 1.106 inmuebles que se subastarán tienen un valor de tasación de 8.759 millones, pero su precio de salida será de 5.009 millones.

Emilio de la Barreda

Las subastas inmobiliarias surgen en nuestro país en 1996, como una nueva forma de aunar la oferta y la demanda a través de la venta de inmuebles a favor de quien ofrezca el precio más alto.

Este sistema se ha consolidado como una forma transparente de venta que satisface tanto a compradores como a vendedores. El sistema funciona y prueba de ello son los grandes resultados de ventas, la continua aparición de empresas que se dedican a esta forma de venta, y a la confianza que demuestran las grandes compañías al usar este método para vender sus inmuebles.

Importancia de la subasta

La subasta es importante por el hecho de ser la mayor que se va a realizar de un único propietario, ya que todos los inmuebles pertenecen a Caja Madrid; también por el espacio de tiempo que se hace necesario para poder sacar a subasta todos los lotes, se realizarán cinco sesiones en cinco días no consecutivos y en tres ciudades diferentes, subastándose inmuebles en las provincias de Madrid,

Segovia, Ávila, Guadalajara, Valladolid, Salamanca, Toledo y Ciudad Real; y, por último, también destaca por el número de lotes y el volumen de negocio ya que son en total 1.106 activos agrupados en 566 lotes, con un valor de tasación de 8.759 millones de pesetas que tendrán un precio de salida de 5.009 millones.

La subasta

La sesión de Ciudad Real se celebrará el día 23 de noviembre en el hotel NH. La sesión comenzará a las diez de la mañana.

Al inicio de la misma el personal de European Estates, empresa organizadora, anunciará el procedimiento por el que se regirá la subasta y las normas de conducta que se requieren para el correcto funcionamiento de la misma.



Representantes de la Caja Madrid en la presentación de la subasta a los medios de información

No se exige la constitución de fianza previa para concurrir a la subasta ni para pujar en la misma, solo ganas de comprar.

Los lotes saldrán a subasta aproximadamente cada cinco minutos. Cuando salga a subasta un inmueble se deberá pujar levantando la mano a modo de señal para captar la atención del subastador.

Una vez recibida la puja más alta, el subastador la repetirá tres veces y, si no recibe una puja superior, adjudicará el lote al mejor postor.

Desde que el subastador pronuncia la palabra "adjudicado" acompañándola con un golpe de mazo, se crea un contrato vinculante, cosa que no ocurre en otro tipo de ventas. De todas formas, los inmuebles que salen a subasta tienen fijado un precio de reserva marcado por el vendedor, por debajo del cual no serán adjudicados.

Al producirse la adjudicación el personal de la organización le tomará los datos identificativos e inmediatamente deberá entregar el 10% de la cantidad en que haya sido adjudicado el lote en concepto de señal de la escritura pública de la compraventa a celebrar en el plazo aproximado de treinta días.

Si no se puede asistir a la subasta, se puede optar

por la puja telefónica, donde se autoriza a la empresa organizadora a pujar en nombre del interesado siguiendo sus instrucciones telefónicas; también se puede optar por la puja directa donde European Estates puja en nombre del interesado por algún lote concreto y hasta las cantidades indicadas previamente.

Caja Madrid celebrará en noviembre una macrosubasta inmobiliaria pública. Debido a la gran can-

tidad de inmuebles que tienen en la provincia de Ciudad Real se hará en la capital una de las sesiones de la subasta.

Con respecto a los inmuebles que se subastarán en nuestra provincia hay que señalar que se encuentran distribuidos por treinta y tres localidades tan dispares como Tomelloso, Socuéllamos, Ciudad Real, Puertollano o Tirtaefuera.

La tipología de los inmuebles también es varia-

da ya que comprende doce tipos que van desde la vivienda unifamiliar, nave industrial, parcelas industriales, pisos, casas en los pueblos, locales comerciales, suelo rústicos y urbanos, un conjunto industrial, un polideportivo, una bodega y hasta un balneario, en la localidad de Socuéllamos.

Información jurídica

Además de la ubicación, descripción, y en su caso, distribución, se facilita a cliente la información jurídica de los mismos.

Los inmuebles están libres de cargas y gravámenes en la mayoría de los casos; los que no lo están van acompañados de una pequeña nota en la que se explica el tipo de carga que le afecta, para que el comprador tenga un conocimiento exacto de lo que adquiere. De todas formas, los abogados de los vendedores se hallarán presentes en las sesiones para responder a las posibles dudas que puedan existir sobre cada inmueble.

Apuesta firme por la tecnología

Caja Madrid ha puesto en funcionamiento un Call Center específico para la subasta a través del cual todos los interesados pueden solicitar por teléfono cualquier información de la misma. Del mismo modo se ha creado una Web Site de subastas que se incluirá en su web corporativa desde donde se podrá ver con fotografías los inmuebles objeto de la subasta.

La navegación por la Web ha sido diseñada por la agencia Look & Enter, especializada en marketing, comunicación y creación digital, reduciendo al máximo el número de pasos a seguir, cinco, hasta alcanzar los resultados de la búsqueda, que se muestran en forma de tabla, de cinco en cinco, cada uno con su fotografía, tipología, precio de salida, de tasación y dirección.

Caja Madrid, con la ayuda en la organización de European Estates, es la primera entidad financiera que lleva a cabo una subasta de estas características.



Santiago Moreno visitó Abenójar y estudió la viabilidad de varios proyectos

Oretania-Abenójar

El representante del Gobierno regional en la provincia estuvo acompañado por los delegados de Sanidad, Bienestar Social, Agricultura y Medio Ambiente e Industria y Trabajo, además de por uno de los vicepresidentes de la Diputación, Angel Caballero

El delegado de la Junta de Comunidades en Ciudad Real, Santiago Moreno, viajó a Abenójar para estudiar con el alcalde, Manuel Muñoz, y el equipo de Gobierno municipal que vías hay disponibles para finalizar varios proyectos iniciados por la anterior corporación sin hipotecar las arcas municipales.

Entre estas obras se encuentra la residencia de mayores, un edificio que se encuentra a medias y diseñado con capacidad para sesenta personas, diez de ellas enfermos asistidos, y que, en opinión del representante del Gobierno regional, es poco menos que «una barbaridad» en un municipio de menos de dos mil habitantes y sin núcleos de población importantes en sus alrededores; en el pueblo más cercano, Cabezardos, viven cuatrocientas personas.

Moreno, que estuvo acompañado por los delegados de Sanidad, Agricultura y Medio Ambiente, Industria y Trabajo y Bienestar Social, además de por uno de los vicepresidentes de la Diputación provincial, Angel Caballero, propuso que se paralicen las obras y que una de las empresas que colabora con la Consejería de Bienestar Social estudie su viabilidad y asuma luego su finalización y la gestión posterior de la residencia.

En caso de que dicha empresa no quisiera hacerse cargo del proyecto, añadió, habrá que plantear nuevos usos para el

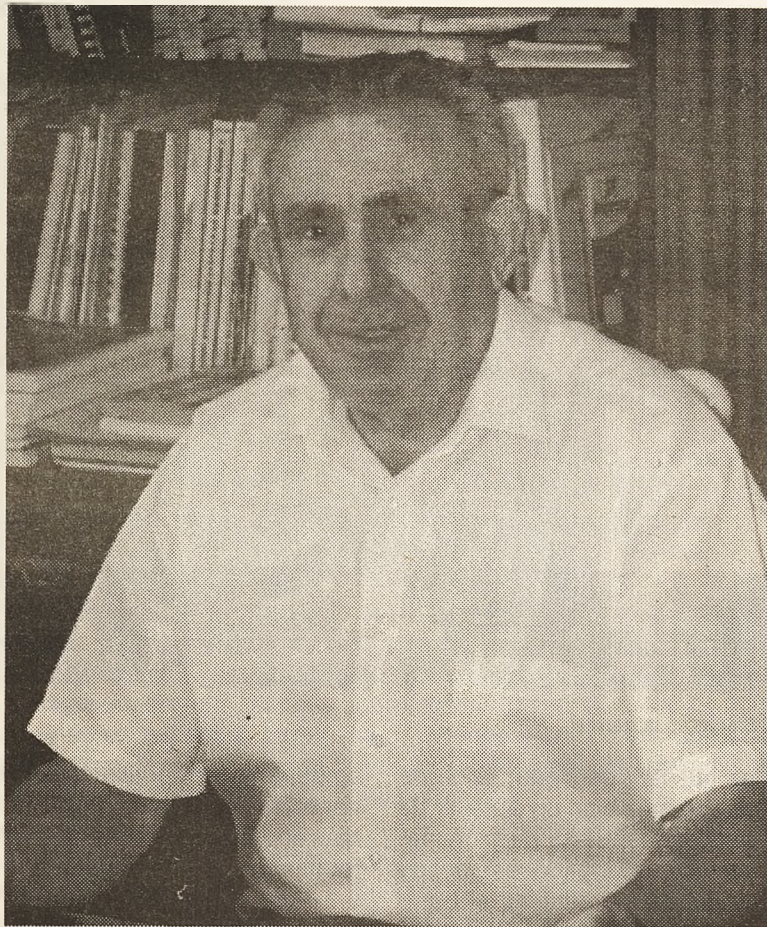

Manuel Muñoz alcalde de Abenójar

edificio, entre los que podrían estar una vivienda tutelada de doce plazas, ampliables a veinticuatro en función de la demanda, y un centro de mayores que ofreciera los servicios de centro de día. Asimismo, otra parte del edificio podría destinarse a la asistencia sanitaria, ya que el Centro de Salud actual está ya obsoleto.

Otras obras que están a medias son el recinto ferial y la casa de la cultura. En ambos casos se acordó cuantificar el coste de su finalización para decidir a continuación que fondos procedentes de diversas administraciones puede dedicarles el Ayuntamiento: Plan Social de Empleo, Fondo de Acción Especial, Planes Provinciales, Plan de Empleo para Zonas Rurales Deprimidas, etc. En las

obras de la casa de cultura estuvo trabajando una escuela-taller a la que se destinaron treinta y ocho millones de pesetas pero restan todavía por colocar toda la carpintería interior y exterior, los sanitarios y toda la iluminación.

Además de las cuestiones planteadas por estos proyectos, en la reunión celebrada en el Ayuntamiento se propuso también que Abenójar solicite su incorporación a uno de los dos programas Proder de los que se benefician los municipios cercanos, el del Valle de Alcudia o el de Montesur.

Por otro lado, se abordaron algunas necesidades de la aldea de Fontanosas, dividida entre Abenójar y Almodóvar del Campo, y de mejorar las instalaciones deportivas del municipio.

Planteó las necesidades del colectivo en la Comisión de Trabajo y Seguridad Social.

Lola Merino pidió en el Senado un estudio real sobre la mujer rural



Lola Merino

Oretania-C. Real

rales».

La presidenta provincial y nacional de la Asociación de Mujeres y Familias del Ambito Rural (AMFAR), Lola Merino, reivindicó, el día 18 de octubre, en el Senado, durante su comparecencia en la Comisión de Trabajo y Seguridad Social, un estudio «real y serio» sobre la situación de la mujer en el mundo rural, y más concretamente sobre aquellas que forman parte del sector agrario, ya sea como profesionales de la agricultura, como asalariadas o como colaboradoras en las explotaciones familiares.

Merino, que desarrolló su intervención bajo el título «Inserción de la mujer rural en el campo laboral», exigió la elaboración de un censo agrario «fiable» donde consten todas las mujeres, sea cual sea su participación en el sector. Demandó, asimismo, que se estudie la posible aplicación en España de la directiva comunitaria 86/613, normativa que, como se sabe, regula el Estatuto Profesional de la Agricultora.

La máxima responsable nacional de AMFAR hizo especial hincapié, asimismo, en que se deben estudiar fórmulas de cotización al Régimen Especial Agrario de la Seguridad Social (REASS), de acuerdo con lo establecido en el Pacto de Toledo. Todo ello con el objetivo de que «se haga ver la realidad de las mujeres rurales en términos laborales y dejen de estar relegadas a un plano secundario». Solicitó, por tanto, «el establecimiento de fórmulas que permitan un reconocimiento del trabajo doméstico profesional con el fin de que se potencie económicamente la figura de la mujer en los municipios ru-

Calificó de sumamente importante Lola Merino en su tercera comparecencia en el Senado el tema de la formación. Y no dudó en pedir la introducción de la perspectiva del género en todas las subvenciones y ayudas que se conceden desde las distintas instituciones de igualdad relacionadas con la mujer y el desarrollo rural.

El objetivo no es otro, según explicó la presidenta provincial y nacional de (AMFAR), que aumentar la calidad de vida de la mujer rural y de su entorno familiar. Considera, asimismo, Lola Merino que la formación puede ejercer de efecto multiplicador para la alfabetización de los hijos, así como de elemento generador de iniciativas de creación de empleo o autoempleo. Incidió, igualmente, en las posibilidades que ofrece la formación para que la mujer rural se incorpore al mundo laboral.

«Subvenciones específicas»

«La formación ha de ir apoyada de ayudas y subvenciones específicas que primen la creación de empleo o autoempleo de la mujer en las zonas rurales», dijo Merino ante la comisión que preside el presidente del partido popular en Castilla-La Mancha, Agustín Conde Bajén. Justificó Lola Merino la discriminación positiva que propuso en la Cámara Alta diciendo que «se debe proteger de un modo especial a la mujer rural», puesto que AMFAR entiende que «es una manera de reconocer la discriminación que ha sufrido con respecto a otros colectivos a lo largo de la historia».



Su
concesionario
Citroën en
Puertollano



Hijos de Florencio Muñoz

ESTAMOS A SU DISPOSICIÓN EN:

Ctra. Puertollano-Argamasilla, km.5

Tels.: 926 477340
926 477341
Fax.: 926 478091

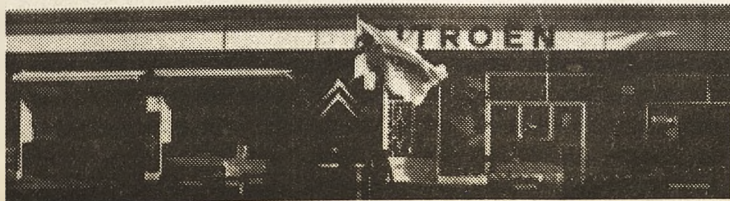

El esplendor de la mejor representación de la flora y fauna mediterráneas compensa hoy los siglos de sometimiento vividos por los Montes de Toledo

La humedad del otoño resucita el Parque Nacional de Cabañeros

La noche ha ganado ya la batalla al día y el calor, ese fiel e implacable compañero que en julio y en agosto no nos deja ni a sol ni sombra, se va disipando. Diríase que, para el ser urbano, septiembre es la vuelta a lo cotidiano, a la monotonía del día a día.

En cambio, en muchos puntos de nuestro medio rural, la llegada de septiembre trae unas jornadas de actividad frenética, unos días en los que todos trajinan cachos de uva para llenar cuanto antes los remolques y acabar pronto con la dura tarea de la vendimia.

Entretanto, en un rincón del noroeste de la provincia de Ciudad Real, las primeras lluvias visten de tonos ocres, amarillos y rojizos los bosques caducifolios y el silencio se ve roto por los bramidos de los ciervos adultos y el chocar de sus cuernas, al tiempo que los pollos de buitre negro y de águila imperial comienzan su vida independiente y las águilas calzadas y culebreras se marchan en busca de climas más cálidos; el calor se va apagando y el viento húmedo anuncia el agua que paliará los efectos de un largo y seco verano. El otoño ha llegado a Cabañeros.

Oretania

Las cuarenta mil hectáreas del Parque Nacional de Cabañeros son el gran exponente del bosque mediterráneo ibérico, definido por un marcado período de sequía estival y lluvias otoñales y primaverales que delimitan los meses de frío más severo. Estas condiciones climáticas hacen que la vegetación paralice prácticamente su actividad durante el verano y los días más duros del invierno y que sus momentos de esplendor coincidan con la primavera y el otoño.

Estas condiciones han hecho que la encina sea el árbol dominante, aunque las altas precipitaciones provocadas por masas nubosas procedentes del oeste y la orografía han hecho posible que en el parque se encuentren especies arbóreas más típicas de las regiones del norte español que de estas latitudes, como el quejigo o el rebollo.

Junto a ellos, Cabañeros alberga también alcornocos, arces, acebuches y fresnos, árboles que aparecen por encima de las pedrizas, a unos setecientos metros de altitud. Cabañeros llegó a tener veinticinco mil cabezas de ganado menor, hecho que explica la distribución actual de la vegetación y que en la gran planicie que ocupa la parte central del parque, la raña, sólo hayan pervivido encinas y quejigos aislados.

La ley del más fuerte

Coincidiendo con el otoño, los ciervos se hacen dueños de la raña y se encaraman sobre sus patas traseras para arrancar las primeras bellotas. Están muy alterados porque ha llegado la época de apareamiento, una temporada que tiene su

manifestación inicial con la «berrea».

Los machos adultos en celo presentan el vientre y las patas de un color mucho más oscuro que el resto del pelaje a causa de sus frecuentes baños en charcos empapados de barro y orín. Esta costumbre, probablemente útil para la defensa frente a parásitos, tiene una función territorial de carácter olfativa. Otros cambios fisiológicos que aparecen en el macho son el desarrollo de una fuerte musculatura en el cuello, que le servirá para la lucha, y cambios en la caja torácica, que le permitirán emitir los profundos e intensos bramidos característicos de la berrea.

Los coros de berridos de los machos adultos llegarán al máximo a mediados de septiembre. Todavía no se conoce con certeza el significado de la berrea; el ciervo no «llama» a las hembras, ya que en realidad

Casa de los Palillos en Cabañeros



Ciervo en la berrea

las busca y persigue, sino que parece más bien un sistema de emisión-respuesta para mantener un prolongado estado de excitación. Al parecer, el berrido del animal se relaciona estrechamente con su habilidad en la lucha. El tono más grave y la intensidad son característicos de individuos dominantes, aunque al final del período de celo, sin embargo, el desgaste vocal generalizado puede inducir a confusiones.

La berrea tiene dos momentos álgidos al día; el amanecer y el atardecer. Durante las horas de actividad, los individuos van señalando sus territorios con «marcas» olfativas, restregando la base de la cornamenta, donde se encuentran las glándulas supraorbitales, contra los árboles y arbustos; el resto del tiempo los ciervos tienden a encamarse en el monte. Todavía no se observarán las contiendas entre los machos, sin

embargo la territorialidad de los venados va siendo cada vez más acusada a medida que van formando sus «harenes».

Los combates están fuertemente ritualizados y los contendientes buscan desplazar al contrario empujándolo mientras ambos están trabados por las ramificaciones de las cornamentas. Hay que señalar que la ventaja en la lucha no la obtienen únicamente por la fuerza; también la habilidad aprovechando desniveles del terreno puede proporcionar la victoria a un venado.

Los enfrentamientos entre los ciervos tienen una función típica en las especies polígamas, hacer que el macho más fuerte sea el que cubra a las hembras, pero, además, presenta un significado netamente territorial. Esto da lugar a una distribución adecuada de la población en el territorio disponible, que en el momento actual

arroja una densidad de quince ejemplares por cada cien hectáreas.

Los carnívoros están también cambiando ahora de dieta. Durante septiembre y octubre, el consumo de fruta es muy importante y zarzamoras, higos, madroños y bayas de mirto y de lentisco son el alimento preferido de zorros, garduñas, ginetas y tejones mientras el jabalí mordisquea las ásperas frutas del piruétano. Incluso algún hongo puede ser un buen bocado.

El símbolo de Cabañeros

Pero el otoño es mucho más que la berrea, porque es también el momento en el que los pollos del buitre negro son expulsados del nido de sus progenitores e inician su vida independiente. Los buitres jóvenes han cumplido medio año y son todavía muy inexpertos para encontrar alimento; por eso, no es raro verlos posados en las rañas o sitios abiertos, donde es difícil observar a los adultos.

El buitre negro, el ave de mayor peso y envergadura de la fauna europea, ha encontrado tal acomodo en Cabañeros que su gran tamaño, color negro, cola corta y vuelo inconfundible le han convertido en el símbolo más característico del Parque Nacional.

En 1983 había censadas en Cabañeros dieciséis parejas reproductoras de buitre negro y cinco años después, cuando fue declarado Parque Natural, esta cifra se había elevado hasta setenta y una. Esta progresión no se ha detenido y de las ciento veinte parejas localizadas en 1994 se ha pasado a las ciento cuarenta de hoy, cifra que hace de Cabañeros la segunda reserva en importancia de esta es-



Cabañero ya era Parque Nacional. Noviembre de 1995

pecie en la península.

Los vuelos nupciales de los buitres negros comienzan en diciembre, cuando la pareja se apresta a construir el nido, una plataforma de dos metros de diámetro y más de mil quinientos kilos de peso, en lo alto de un alcornoque o una encina de una ladera bañada por el sol. En bastantes ocasiones reparan el del año anterior, aunque el exceso de parásitos o el grado de deterioro del antiguo nido hace que la mayoría construyan uno nuevo.

El momento de la puesta se sitúa a finales de enero o principios de febrero; macho y hembra se alternarán durante dos meses en la incubación del huevo hasta que nazca la cría. El pollo recién nacido vivirá toda la primavera al cuidado de sus progenitores, que le alimentarán y resguardarán del sol y de la lluvia con sus alas extendidas.

En otoño, los buitres negros jóvenes abandonan el nido paterno pero no se alejan de él; eso sucederá un poco más tarde, cuando empiece la época de celo y se dispersen. Se ignora si vuelven a criar al lugar donde nacieron, pero, desgraciadamente, si se sabe que el porcentaje de mortalidad antes de llegar a la edad reproductiva está por encima del ochenta por ciento.

Las dificultades para incrementar la población de estas grandes aves, cuya envergadura es de casi tres metros, explican sobradamente su inclusión en todos los catálogos de especies protegidas y, por suerte, la extinción del símbolo de Cabañeros parece lejana.

Desgraciadamente, el peligro que se cierne sobre otros dueños de los cielos del parque está mucho más cerca y las parejas de águila real, águila imperial o elanio azul, especie de plumaje blanco azulado y ojos de color sangre, catalogada como la rapaz más bella de la península por aquellos que han tenido la suerte de verla, se cuentan con los dedos de una mano.

Entre los mamíferos, desaparecidos ya el oso y el lobo, el lince es la especie que vive la situación más preocupante. Otros carnívoros, como el gato montés, la gineta y el zorro, cuentan, al igual que el jabalí, con una nutrida representación. Para ellos y para nosotros, Cabañeros es un auténtico paraíso.

Pasto, diana y, por fin, Parque Nacional.

Los alicientes que nos depara Cabañeros son un regalo del pasado que debemos legar

a la posteridad. Sin embargo, no sería justo olvidar que lo que hoy es Parque Nacional es herencia de los avatares históricos a los que estuvieron sujetos los Montes de Toledo y sus habitantes.

En 1246, Fernando III cedió la comarca a la ciudad de Toledo, que la sometió a las estrictas ordenanzas de su Dominio Señorial y permitió únicamente el cultivo del cereal de secano en las rañas y el aprovechamiento del corcho y el carboneo. Por si esto era poco, en 1273, con la creación de la Mesta, se prohibió la roturación de los campos para preservarlos como pastos.

Estas condiciones se mantuvieron hasta 1829, cuando la comarca quedó desligada de la antigua capital imperial; poco después, fue escindida entre las provincias de Ciudad Real y Toledo, casi al mismo tiempo en el que la desamortización la puso al alcance de la burguesía madrileña, que dedicó sus nuevas posesiones al ocio y a la caza. Buena prueba de que la obtención de rendimientos no era la principal preocupación de sus propietarios es el hecho de que Cabañeros fuera declarada en 1955 finca manifiestamente mejorable.

En los cuarenta años que van desde entonces hasta 1995, cuando se convirtió en el décimo Parque Nacional de España, Cabañeros y su comarca han pasado por las vicisitudes que todos conocemos sobradamente. En 1982, el Ministerio de Defensa anunciaba su intención de convertirlo en campo de tiro para el Ejército del Aire y compró varias fincas para destinarlas a tal fin; las condiciones orográficas de Cabañeros, delimitado al norte por la Sierra del Chorito y por la de Miraflores al sur, y la baja densidad de población de la comarca, fueron los motivos principales de la elección.

Ciertamente, Los Montes han sido tradicionalmente una zona deprimida, lo cual no es de extrañar con una historia como la reseñada. Bastan un par de datos para confirmarlo: en 1960, los diez municipios de la comar-



ca pertenecientes a la provincia de Ciudad Real contaban con veinte mil habitantes; en la actualidad están sobre los siete mil ochocientos, la mitad de ellos mayores de sesenta años. La densidad de población es de tres habitantes por kilómetro cuadrado, muy lejos de los veinticuatro de densidad media de la provincia.

Las intenciones de Defensa encontraron la oposición del Gobierno de Castilla-La Mancha, que el once de julio de 1988 pasó de las protestas verbales a los hechos y declaraba Cabañeros Parque Natural. Fue el primer gran paso en el camino hacía la figura de máxima protección, la conversión en Parque Nacional, que fue aprobada por las Cortes generales el ocho de noviembre de 1995.

Entretanto, la reacción de los grupos ecologistas y de los vecinos de la comarca contra la instalación del campo de tiro había contribuido a estrechar un sentimiento de unidad entre los que pensaban que Cabañeros podía ser el instrumento adecuado para proporcionar una nueva fuente de ingresos a la zona.

Así, coincidiendo con la declaración como Parque Nacional, los diez municipios de la comarca pertenecientes a la provincia de Ciudad Real se constituían en mancomunidad, una comunión de intereses que tomó como nombre el nuevo símbolo de la comarca, Cabañeros.

Amén de la gestión compartida de servicios, gracias a la mancomunidad de Cabañeros la comarca ha podido acceder al programa Leader II, una iniciativa comunitaria diseñada para ofrecer alternativas de desarrollo para las zonas con mayores necesidades por sus características sociales y económicas.

Se trata de ofrecer formación y respaldo económico a los propios habitantes de la comarca para que sean capaces de

impulsar la comercialización de productos agroalimentarios y artesanos o ponerse al frente de hosterías rurales. El propósito último de este programa, que se desarrolla en otras veintiséis comarcas de Castilla-La Mancha al amparo de las iniciativas Leader II y Proder, es favorecer el desarrollo económico del medio rural para evitar su despoblamiento.

En el caso que nos ocupa, este proyecto y el esfuerzo de los vecinos de la comarca de Cabañeros están haciendo que crezcan la infraestructura turística y cultural de la zona. A los dos museos etnográficos abiertos en los últimos años en Horcajo y Alcoba de los Montes, se sumaban esta primavera el centro cultural de Arroba de los Montes, que expone varias obras del pintor José Ortega, y el Museo de la Fauna de Cabañeros de Retuerta del Bullaque, una exposición interactiva que emplea las últimas técnicas museográficas para mostrar al visitante las especies animales que habitan la comarca y el Parque Nacional y las características principales del ecosistema de la zona.

Esta oferta, en la que habría que incluir la «Casa de Palillos», el centro de interpretación del Parque Nacional de Cabañeros, ha contribuido al crecimiento del número de visitantes que recibe la comarca. De las personas que visitaron Los Montes el año pasado, más de cincuenta mil se pasaron por estas verdaderas «agencias turísticas» y se espera que este año se alcancen las sesenta y cinco mil.

Seguramente, los antiguos moradores de las cabañas levantadas en las tierras que hoy ocupa Cabañeros -de ahí su nombre- nunca imaginaron que sus privaciones entre campos que no podían cultivar y animales que tenían prohibido cazar alumbrarían siglos más tarde el tesoro que hoy preservan sus descendientes.

Monolito conmemorativo



Ángel Amador ha sido designado presidente del Consorcio contra Incendios

Emergencia Ciudad Real negociará con el Insalud la deuda del servicio

Oretania

Ángel Amador, vicepresidente de la Diputación Provincial, ha sido designado presidente del Consorcio del Servicio Contra Incendios y de Salvamento (Emergencia Ciudad Real), tras la constitución formal de la Asamblea celebrada ayer. Como vicepresidente fue elegido el representante del Grupo Popular en la Diputación y teniente de alcalde del Ayuntamiento de Ciudad Real, Vicente Gallego. Además se tomó el acuerdo de confirmar al actual gerente del Servicio, Felipe Espadas, en dicho puesto.

El nuevo presidente del SCIS, en rueda de prensa, ha informado que en la actualidad Emergencia Ciudad Real es operativamente hablando el mejor servicio del país. Que desde su creación en 1988, tiene nueve parques ubicados en puntos estratégicos de la provincia y cuenta con un total de 284 trabajadores, entre bomberos, personal médico y sanitario y administrativo. En un espacio de once minutos se cubre el 80 por ciento de las emergencias y en las dos primeras horas de intervención queda extinguido el 80 por ciento de los incendios. Estos indicadores, según Ángel Amador, prestigian al Servicio y lo hacen válido y necesario para la sociedad, a pesar de que su costo ascienda a 1747 millones de pesetas y en la actualidad asuma una deuda de 1062 millones de pesetas.

Los Ayuntamientos mayores de cinco mil habitantes, aproximadamente 35, apotan 781 millones de pesetas, mientras que 794 millones son financiados por la propia Diputación Provincial representando al resto de los municipios me-



Pleno de la Diputación

nores de cinco mil habitantes que tiene la provincia; otros 165 millones de pesetas corresponden a aportaciones realizadas mediante convenios con diversas compañías, cursos, inspecciones, etc.

En cuanto a los gastos, el 87 por ciento, es decir alrededor de 1500 millones, corresponde a gastos de personal; 167 millones a la compra de medicina, gasóleo y seguros y 34 millones a gastos financieros. En lo que se refiere a su deuda, el vicepresidente de la Diputación explicó que 175 millones corresponden a un crédito con el B.C.L., 752 millones aun préstamo con la Caja de Castilla La Mancha y 135 millones a una operación de tesorería.

Las acciones que se van a llevar a cabo en el futuro consistirán en atajar esa deuda y lo primero que se va a hacer es no incrementar el presupuesto para el próximo año más que el IPC. En cuestión de un año hay que cambiar las ambulancias, dado que se está llegando al máximo de su vida operativa (ocho años); también se tiene que renovar la flota de extinción de incendios de forma escalonada, así como los equipos de comunicaciones y se va a em-

prender la negociación de un nuevo convenio colectivo.

Entre las fórmulas para afrontar estos proyectos, Ángel Amador ha destacado la importancia de negociar con el Insalud la prestación del servicio sanitario que se presta a través del 1006, valorado en 600 millones de pesetas; el establecimiento de un convenio con la Junta de Comunidades sobre extinción de incendios durante el verano y otros recursos, regencia con las compañías de seguros una subida e intentar el pago de la asistencia en accidente de tráfico.

Por otra parte, el presidente del SCIS ha informado de la constitución del Consejo de Administración de Emergencia S.A., empresa de capital público que mueve alrededor de veinte millones de pesetas y que se dedica a la revisión y recarga de extintores de incendios en los edificios públicos, quedando por los representantes de los ayuntamientos de Moral de Calatrava, Campo de Criptana, Puertollano, Piedrabuena, Retuerta de Bullaque, Ciudad Real, Tomelloso, Valdepeñas y Bolaños, además del presidente del Consorcio que lo es también de Emergencia S.A.

TVCR Líder de Audiencia en la provincia

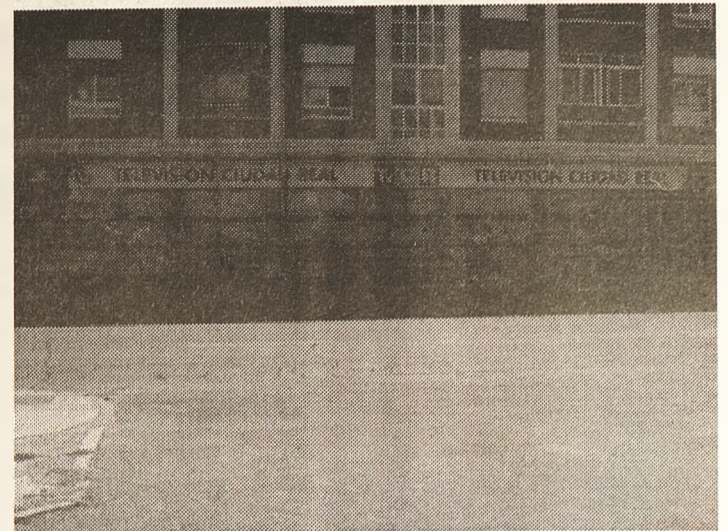

Oretania

Ciudad Real, con un acumulado diario de 203.000 televidentes. Por poblaciones importantes, TVCR es número uno en Ciudad Real, Puertollano, Alcázar de San Juan, Manzanares y Daimiel; y segunda en Tomelloso y Valdepeñas.

La empresa madrileña Cúspide ha realizado, por vez primera en la provincia de Ciudad Real, una serie de encuestas para evaluar las audiencias de las televisiones de origen local/provincial.

Recordamos que TVCR llega a 450.000 televidentes/ día potenciales.

Día de la salud mental



Oretania

Los vicepresidentes de la Diputación de Ciudad Real, Ángel Amador, Francisco Espinosa y Ángel Caballero, en representación del presidente de la Corporación Provincial, Nemesio de Lara, ausente por encontrarse de viaje, han hecho entrega de 25.000 pesetas a la Asociación Provincial de Amigos, Familiares y Enfermos Síquicos, con motivo de la cuestación que se ha llevado a cabo en la calle con motivo del Día de la Salud Mental. Los miembros de la Corporación han hecho la donación en la mesa ubicada a la entrada del Palacio Provincial, en la calle Toledo, interesándose por la cuestación realizada a lo largo de la campaña y por los recursos con que cuenta esta Asociación, cuyos fines son conseguir la plena integración en la sociedad de las personas afectadas por enfermedades mentales severas.

La Bodega del Cacho



A
L
M
O
D
O
V
A
R

C/ CIMADEVILLA, 16
TEL.: 926 484029

CASTILLETE



El 4 de Diciembre
GRATIS con Oretania



Se presentó el proyecto «Reconstrucción de la identidad»

Santa Agueda volvió a congregar a numerosas personas sensibilizadas con el cáncer



Manoli Barragán

El 22 de octubre la Asociación Santa Agueda, de mujeres mastetomizadas, celebró su tercera reunión pública sobre el cáncer de mama. A la cita acudieron numerosas personas sensibilizadas con esta enfermedad, a pesar de la persistente lluvia que a lo largo de todo el día cayó sobre Puertollano. Ana Valderas, la presidenta de Santa Agueda mostraba su satisfacción ante la respuesta de las mujeres de Puertollano y su comarca que por tercer año consecutivo han asistido en masa a este evento, que según Ana, pretende informar a las personas a cerca del cáncer de mama, así como concienciar a las mujeres sobre la importancia de la detección precoz, ya que salva vidas.

El lema escogido para esta tercera edición, «La mujer y el cáncer de mama», en torno al cual giraron las intervenciones de cada uno de los ponentes. El doctor Hijazi, Presidente del comité Local de Cruz roja, que dedicó su exposición a la importancia del asociacionismo. Agustín

Luque, jefe de obstetricia y ginecología del Hospital Santa Bárbara, expuso los datos concretos de la asistencia de las mujeres a las caravanas de Detección Precoz, Dolors Montserrat, diputada, que habló a cerca de los derechos de las mujeres; Manuela Luengo, enfermera del Hospital Puerta de Hierro centró su intervención en los tratamientos de radioterapia en oncología.

Jaume Planas, reconocido cirujano plástico expuso las últimas técnicas de reconstrucción mamaria, en este sentido los avances en este campo de la medicina están permitiendo que las mujeres que cuando se someten a la estirpación del tumor salga del quirófano con la mama reconstruida, evitando el trauma psicológico. La Consejera de Sanidad, Angela Sanroma también asistió a este encuentro.

La psicóloga Cristina Calvo, tomó la palabra para presentar en sociedad el proyecto «La reconstrucción de la identidad de la mujer afectada de cáncer de mama». Este proyecto elaborado en colaboración entre Cristina Calvo y la

Asociación Santa Agueda ofrecerá a las pacientes apoyo psicológico desde el principio. Desde el momento que se le comunica a la mujer que sufre un cáncer de mama hasta que termina su tratamiento tanto ella como sus familiares recibirán asistencia psicológica a fin de ayudarles a afrontar la enfermedad y sus consecuencias. La obra social y cultural de la Caixa y de Caja Castilla-La Mancha han aportado el millón de pesetas necesario para financiar el proyecto, que por primera vez se llevará a cabo en la comunidad. Además, el acto contó con la participación de Javier Bermejo, subcampeón de España y tercero de Europa en salto de altura, obsequió a los asistentes con el pin esmaltado de la solidaridad, el lazo rosa, símbolo de la detección precoz.

Sobre este particular, Ana Valderas insistió en la necesidad de la autoexploración, que debería ser algo tan habitual como depilarse. Y añadió que la detección precoz salva vidas, porque el cáncer puede vencerse todo depende del grado de desarrollo en el que se encuentre.

En diciembre se someterá al trasplante

La Plataforma de ayuda a Tere Arias ha recaudado 28 millones



M. Barragán

La coordinadora de ayuda a Tere Arias anunció que han conseguido recaudar el dinero suficiente para que Tere pueda someterse al trasplante de miocitos en la clínica de Memphis. El presidente, Tomás Olmedo informó que la cantidad recaudada a lo largo de estos seis meses de actividades de la coordinadora ha alcanzado los 28 millones de pesetas, dinero con el que se sufragarán los gastos del trasplante, así como el coste de los viajes que durante el siguiente año Tere y su marido realizarán a Memphis para someterse a revisiones periódicas, en concreto serán cuatro. Tere junto a su marido y algunos miembros de la plataforma se mostraba satisfecha y agradecida con todos los ciudadanos de la Puertollano y la comarca. En la primera semana de diciembre se trasladará junto a su marido, Enrique, a Memphis para someterse al trasplante que, según anunció, servirá para paralizar su enfermedad y poder recuperar entre un 30 y un 80 % su movilidad.

Olmedo, añadió que llevarán las cuentas al día y en caso de que sobrase dinero, el mismo se destinaría a otras personas que se encuentren en el mismo caso que Tere. Asimismo, quiso dar las gracias a todos los ciudadanos que han contri-

buido en la colecta y advertirles que la coordinadora ha finalizado su campaña, para que no puedan ser engañados por timadores que utilicen el nombre de la coordinadora.

Sin embargo, también tuvo duras palabras para la seguridad Social y anunció que la intención de su asociación es la de querellarse contra esta institución, ya que según Tomás Olmedo «es su responsabilidad atender a estos enfermos». Las grandes empresas de Puertollano y la Federación de empresarios tampoco se libraron de su crítica, motivada por la escasa colaboración económica que los citados colectivos han tenido con la coordinadora a lo largo de estos meses.

Desde el 26 de abril, fecha en la que se constituyó la plataforma, sus miembros no han parado de realizar diferentes actividades con un único objetivo conseguir los 25 millones de pesetas que necesitaba Tere para ser tratada en Estados Unidos. Su campaña ha ido desde carteles, mesas peticionarias, venta de camisetas, gorras, rifas, concursos de pesca, de futbito, festivales, etc. Numerosos eventos en los que han contado con el apoyo de asociaciones de todo tipo de Puertollano, y sobre todo de la «gente sencilla» la que más aportaciones ha realizado, coinciden en afirmar desde la coordinadora.

ACN CENTRO DE FORMACIÓN ACN
TEL. FAX: 926 440088

CENTRO HOMOLOGADO **system**
Centros de Formación

PONEMOS EL FUTURO A TU ALCANCE

CURSOS INFORMÁTICA
DISEÑO GRÁFICO
GESTIÓN EMPRESARIAL
CURSOS DE APOYO

CURSOS FORCEM
GRATUITOS
TRABAJADORES

Centro de Formación ACN

Avda. 1ª de Mayo nº 1A
Entreplanta
Puertollano
Tel.: 926 440065
Móvil: 617 955392

El nuevo Delegado de la Junta en la Provincia de Ciudad Real es un anti-guo conocido en los estamentos políticos, no en vano fue consejero de Educación y Cultura y de Bienestar Social, además de alcalde de Puertollano, etapa que recuerda con especial cariño, la más importante en el terreno personal, aunque considera que segundas partes nunca fueron buenas. Desde su nuevo cargo, Santiago Moreno, llevará a cabo la coordinación de las actuaciones que desde la Junta se realicen en nuestra provincia poniendo especial hincapié en dos asuntos fundamentales para Ciudad Real, el agua y la red de autovías.

Santiago Moreno



¿En qué consiste la figura del Delegado de la Junta?

El Delegado de la Junta es una figura que surgió en 1995 como consecuencia del nivel de gestión que desde la Junta se llevan a cabo en cada una de las cinco provincias que componen la comunidad autónoma de Castilla-La Mancha. El Delegado Provincial es el encargado de coordinar las actuaciones de las diferentes consejerías en una misma provincia, a fin de optimizar los recursos y conseguir una mayor eficacia a la hora de dar respuesta a las demandas de los ciudadanos. Y junto a esa labor de coordinación y planificación de actuaciones está la representación política del gobierno regional, no sólo como órgano colegiado sino también como representante del Presidente.

Como figura recién creada se encuentra en previsión y crecimiento, por tanto en mi opinión, las delegaciones de la Junta lo lógico es que en las próximas legislaturas sea una institución en crecimiento con independencia de quien la ocupe. No podemos olvidar, que una vez que se tengan las competencias educación y en sanidad, la figura del Delegado cobrará una mayor responsabilidad.

¿Cómo has encontrado la provincia de Ciudad Real, cuáles son los problemas más acuciantes?

Fundamentalmente dos son los que deben concentrar los esfuerzos, las infraestructuras y el agua. En la provincia contamos con un medio de comunicación excepcional, el AVE, pero no es suficiente se necesita una buena conexión por ca-

rrera, por lo que es necesario extender las comunicaciones mediante autovías para que no se quede al margen una parte importante de la provincia de lo que son el entramado de las redes viarias más utilizadas como son las autovías. El AVE ofrece una solución al transporte de viajeros, sin embargo no es un servicio de mercancías. Mientras, estas vías de comunicación no estén en nuestra realidad provincial, nuestras posibilidades de desarrollo se encontrarán yuguladas, constringidas al eje de la autovía que atraviesa Ciudad Real en gran medida.

El crecimiento de esta zona nos satisface, pero el desarrollo no debe reducirse al eje de la autovía Madrid- Andalucía, debe extenderse al resto de la provincia, igualando en oportunidades a otras poblaciones que tiene el mismo dinamismo y el mismo afán de consolidarse como ciudades industriales y desarrollo. En este área, el Gobierno Central no ha mostrado especial interés en dotarnos de una infraestructura de la que carecemos. El Gobierno de Aznar se ha pasado sin realizar ni un sólo kilómetro de las autovías de Puertollano y Damiel, no hemos sido prioridad para el gobierno del PP porque los presupuestos del año 2000 tampoco tienen unas dotaciones suficientes para garantizar que se van a construir.

Y en el tema del agua

La otra gran obra, nos encontramos ante un problema que no se puede resolver únicamente con los recursos propios de los que disponemos. Se necesita apostar por crear mejores infraestructuras hidráulicas, que tendrá que asumir la Junta de Comunidades y que tiene ya previstas, pero las obras sin agua no sirven para nada y en este sentido es clave el trasvase Tajo-Segura a la Llanura Manchega. El Gobierno Central no ha establecido ni una sola consignación presupuestaria para este trasvase, aún cuando yo espero que sean capaces de modificar durante la fase de tramitación parlamentaria del presupuesto del año 2000. Sin ese trasvase, sin que dispongamos del agua imprescindible para el desarrollo urbano y empresarial es difícil que Ciudad Real pueda apurar todas las posibilidades de crecimiento que encierra una sociedad dinámica como ésta. Una sociedad con una gran capacidad emprendedora, con una clase empresarial potente con ansias de expandirse, con unos sindicatos dispuestos a hechar una mano para que ese desarrollo sea factible en toda la provincia, que no será posible sin el agua.

También queda pendiente del Gobierno Central la construcción de algunas presas como las de Almadén y la de la comarca de Montiel.

El problema del agua fue un asunto que se dio también durante la etapa del Gobierno de Felipe González, luego es un problema que se viene arrastrando

Durante el gobierno socialista se hicieron trasvases puntuales, en aquella época no estaba plantada la obra del trasvase, fue un asunto que comenzó a debatirse a raíz de la sequía de los años 93 al 95 y en dos días resulta imposible completar un proyecto de estas características. Una

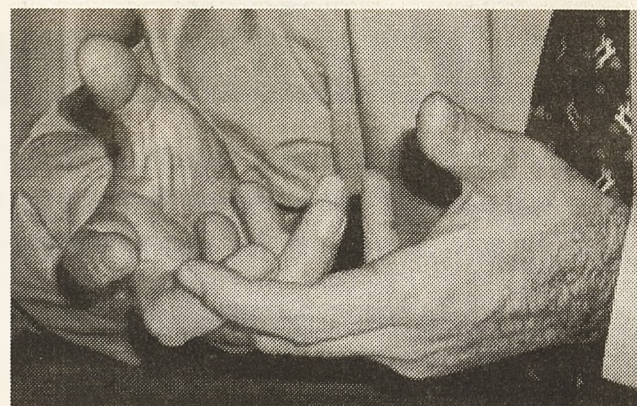

Lleva La Mancha dentro. Sus caminos su cierto resplandor y sus arcanos le crecen, como lirios, en las manos llenando de fervor sus pergaminos.

No le niega su sitio a los molinos y conoce la ley de los vilanos. La Mancha necesita Laureanos que la orlen de amor y de racimos.

La Mancha necesita trovadores que ensalcen su verdad y sueños claros con palabras, con pasos, con amores,

que le defiendan su grandeza y brillo y le clamen, también, el amarillo y eterno peso de su desamparo.

La Mancha necesita trovadores
Vicente Cano

obra hidráulica de esta categoría exige un consenso social, una serie de estudios técnicos impresionables y de impacto medio ambiental, en aquel momento se pusieron las primeras piedras, se planteó el problema, pero lo que resulta inexcusable es que teniendo la experiencia de aquellos años el gobierno de Aznar haya perdido cuatro años durante los cuales se ha avanzado muy poco.

¿En qué se diferencia su nueva labor de la que desempeñaba en la consejería?

Este nuevo cargo tiene una mayor relación con el que se desempeña en una alcaldía, porque abor das todo tipo de asuntos entras en contacto con todas las áreas de gestión y con los diferentes sectores sociales, analizar los problemas que afectan a los distintos ámbitos de la vida social y eso hace que refuerces más tu ilusión por el compromiso que con lleva. Yo siempre he dicho que una de las cosas más bonitas que se puede ser es alcalde de tu pueblo. Estableces un compromiso con los ciudadanos, a los que tiene s que responder con tu gestión, un aspecto que a mí me gusta bastante. En una consejería tu labor se especializa, formas parte de un gobierno que tiene obligación como órgano colegiado de atender todo tipo de asuntos que afectan al conjunto de los castellanomanhegos, mientras que en una Delegación como ya he dicho antes las funciones a desempeñar se asemejan a las que se realizan en una alcaldía.

Y en relación a las funciones desempeñadas por la Diputación

Las competiciones de ambas instituciones están perfectamente delimitadas. La diputación forma parte de las corporaciones locales y su misión tiene que ver con la atención a las mismas, en la Ley de bases de Régimen Local aparecen delimitadas las funciones de las diputaciones y las competencias de los ayuntamientos. Mientras que la Junta tiene un nivel competencial que establece el estatuto con absoluta claridad en que materias debe intervenir y hasta dónde puede llegar, luego no puede haber confusión de competencias.

LIBROS

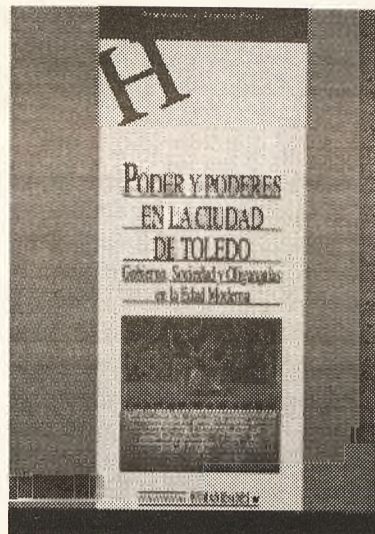
Poder y Poderes en la Ciudad de Toledo, Gobierno, Sociedad y Oligarquías en la Edad Moderna

Poder y Poderes en la Ciudad de Toledo, de Francisco José Aranda Pérez, está consagrado al apasionante análisis de la realidad del poder en uno de los centros urbanos ibéricos más importantes y durante un período tan crucial de nuestra historia como lo es la Edad Moderna. Es muy importante señalar que esta investigación se ha acometido desde la inexcusable perspectiva social y que, por ende, se ha articulado en torno a un objeto histórico que en nuestros días está cobrando gran pujanza: el análisis de las oligarquías urbanas. Se ha tratado, en definitiva, de resaltar la gran importancia que tuvo el hecho político municipal y de indagar en el carácter y en las bases que conformaron un sólido y duradero grupo de poder que tanta importancia tuvo en la estructuración político-territorial de la misma Monarquía Hispánica.

Ayuda Humanitaria y Cooperación al Desarrollo

«Ayuda Humanitaria y Cooperación al Desarrollo», coordinado por los profesores Santiago Yubero y Aurelio Lascorz, incluye los trabajos que fueron expuestos por sus autores en el curso titulado, «Ayuda humanitaria y cooperación al desarrollo», dentro del marco de los Cursos de Verano que la Universidad de Castilla-La Mancha organizó en el Campus de Cuenca durante el mes de julio de 1998.

Lejos de utopías e idealizaciones, por encima de la caridad y de la actividad filantrópica, las relaciones solidarias entre personas e instituciones de países con diferentes niveles de desarrollo constituyen una actividad ampliamente extendida que mueve un considerable volumen de recursos humanos y económicos, además de ejercer una influencia creciente en las relaciones políticas.

Este libro responde al esfuerzo y a la reflexión que profesores universitarios, profesionales y expertos han hecho por analizar un recorrido lo más amplio posible en torno al tema de la Ayuda Humanitaria y la Cooperación al Desarrollo, tratando de responder a reflexiones y planteamientos que, aunque en la actualidad son ampliamente debatidos, en muchos casos necesitan desarrollos rigurosos.

Hasta el 15 de noviembre se podrá contemplar una original muestra

La radio en el Museo de Puertollano

M. Barraquén

El Museo Municipal de Puertollano ha organizado una exposición que realiza un repaso a los primeros aparatos receptores de radio que se utilizaron en España. La muestra que se inauguró el 13 de octubre permanecerá expuesta hasta mediados de noviembre en la sala de exposiciones del Museo Municipal. Entre las 46 piezas que se exhiben, la mayoría aparatos de radio de las décadas de los 40 y 50, se pueden contemplar además una gramola y un transistor de los años 50. Raúl Menasalvas,

director del Museo manifiesta que la exposición surgió con la intención de divulgar las piezas que esta institución museística posee y que no pueden ser expuestas habitualmente en otras salas temáticas, como las de etnología o la de la minería.

La mayoría de los receptores que se pueden contemplar son propiedad del Museo, aunque la muestra también recoge algunas piezas pertenecientes a propietarios privados. Todos los aparatos se conservan en perfecto estado de funcionamiento, por lo que las personas que visiten esta ori-

ginal muestra disfrutarán no sólo con la oportunidad de ver los primeros receptores de radio, el más antiguo data de 1919, sino que además podrán escuchar su emisora de radio favorita en una pieza de auténtico lujo. Si bien ninguno de los receptores expuestos posee Frecuencia Modulada, solamente Onda Corta, Internacional o pesquera.

El director del Museo lamenta que en esta ocasión, por motivo de espacio, no se haya podido exponer un aparato emisor de radio que la Cadena COPE Puertollano conserva de sus primeras emisiones.

Jóvenes Artistas para el Nuevo Milenio

Oretania

El Centro Cultural «Casa de la Marquesa» de Almodóvar del Campo ha acogido una muestra denominada «Jóvenes Artistas para el Nuevo Milenio. Pintores Locales» que durante la segunda quincena del mes de

octubre se pudo visitar. Esta exposición organizada por el Área de Cultura ofreció una muestra de cinco pintores locales, algunos de los cuales ya han expuesto en este Centro con anterioridad.

Las obras expuestas correspondían a los autores lo-

cales: Abdón Anguita, Pilar Cardó, primer Premio de Pintura de Castilla-La Mancha, Javier Gavidia, Carmen González y José Fernández. La inauguración de la muestra contó con la presencia de los autores además de la Concejala de Cultura, Paqui Ibáñez.

«Con Sabor a Pueblo»

Pepe Serrano

Aunque alguien dijo que «La memoria es un don intransferible», la exposición de fotografía de Pablo Barba que nos ofrece la Casa Municipal de Cultura nos transfiere la de toda una época, la memoria de un pueblo y sus habitantes. Pocas veces unas imágenes contienen tanta vida y nos la muestran tan cerca. Vaya, pues, mi ferviente recomendación por delante: no se pierdan esta exposición, pues algunos de sus elementos la hacen inolvidable.

En primer lugar, lo argumental: el autor ha fotografiado directamente o recreado estampas de la vida rural, que hasta hace poco formaban parte de la actividad cotidiana de nuestros pueblos. Un mundo ya en franca desaparición, de rostros curtidos y miradas ancestrales, pero de una belleza insuperable, una llamada en yoduro de plata contra el olvido...

Confieso que enfrentarme por vez primera a esta muestra me ha obligado a reencontrar los territorios de mi infancia, aque-

llos paraísos perdidos que, para algunos, son los únicos paraísos posibles: entre las hierbas que crecen a la humedad de la noria, en el olor pastoso e irrenunciable de la matanza, en los surcos de esas manos que ofrecen orgullosas un racimo de uvas. El autor ha sabido auscultar con su cámara las vértebras de la memoria, plasmar la radiografía de su tiempo.

Pero todo lo dicho podía hacer de ésta una buena exposición. Es el estilo, sumado a lo ya apuntado, lo que la hace es-

pecial: el acierto en la focalización, una composición ligera y limpia, nunca veleidosa ni intranscendente. Y, sin duda, una de las mayores virtudes de esta exposición fotográfica es la comprobación plástica de que la cotidianidad puede alcanzar la categoría de lo artístico.

La exposición entera de Pablo Barba se constituye en espacio admirable y revelador y en una apuesta segura e inteligente. Y, por favor, mírese detenidamente, seguro que se reconoce.

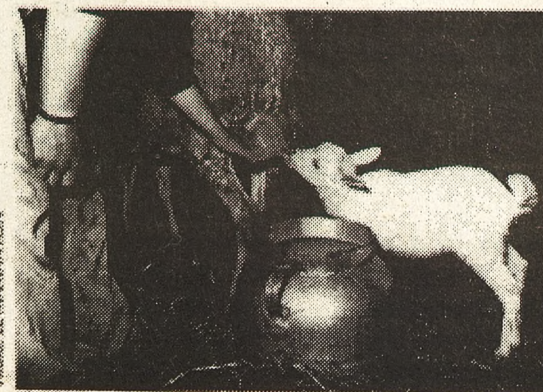

«CON SABOR A PUEBLO»

EXPOSICION DE FOTOGRAFIAS DE PABLO BARBA RODRIGUEZ

Jornada de convivencia de Universidades Populares

Miguel Ramón García

Alcaldes, concejales, directores y responsables de Universidades Populares de la provincia de Ciudad Real, se dieron cita en los salones del hotel do a Carlota, para celebrar la «Jornada de Convivencia de Universidades Populares».

El presidente de la Junta Rectora de la Asociación Provincial de Universidades Populares, don Francisco Espinosa, aprovechó la Jornada de Convivencia, para hacer un balance de la labor desarrollada por esta asociación, desde que el 2 de noviembre de 1995, fue elegido para presidirla. Agradeció a los cerca de cien asistentes su presencia en dicho acto, entre los que se encontraba, el alcalde de Agudo, don Francisco Barba León; el alcalde de Granátula de Calatrava y responsable de la U.P. de esa localidad, don Antonio Sanroma; el concejal de Educación de Puertollano, don Miguel Ángel González Sánchez; el director de la U.P. de Almadén, don Emilio García Guisado, entre otros.

Seguidamente manifestó su voluntad de no presentarse a la reelección, proponiendo que dicha presidencia deba ser ocupada por el nuevo responsable del Área de Cultura de la Diputación, Ángel Caballero.

Espinosa anunció que el próximo día 11 de noviembre, a las 5,30 de la tarde, tendrá lugar la Asamblea General de la Asociación Provincial de Universidades Populares. Dicha asamblea es preceptiva que se celebre al haberse cumplido los cuatro años de mandato de la actual

Junta Rectora, integrada por representantes de los Ayuntamientos de Tomelloso, Herencia, Alcolea y Malagón, así como por los técnicos de las Universidades Populares de La Solana, Villamanrique, Miguelturra y Tomelloso.

Ha informado, al igual que lo haría posteriormente el presidente de la Diputación Nemesio de Lara, que es intención del actual equipo de gobierno seguir potenciando las Universidades Populares, no sólo desde el aspecto cuántico (creación de nuevos centros), sino desde la perspectiva de atender a la calidad de los programas que se oferten.

Finalmente ha esbozado las líneas maestras de lo que será el plan de actuación de la Asociación con respecto a la Diputación Provincial y a la Junta de Comunidades, para que se tenga en cuenta a las Universidades Populares de cara a las transferencias de Educación. Asimismo ha informado que está prevista la realización de jornadas técnicas para las Upes de nueva creación (Agudo, El Robledo y Granátula), así como unos cursos itinerantes de reciclaje y actualización de técnicas de trabajo para monitores y un intercambio con la comunidad catalana para interesarse por el trabajo en animación sociocultural.

La Diputación potenciará las Upes a través de la Asociación Provincial.

El presidente de la Diputación, Nemesio de Lara, clausuró la Jornada de Convivencia, re-



DA DE CONVIVEN

Francisco Espinosa, Nemesio Lara y Ángel Caballero

saltando que se mantendrá el compromiso económico que actualmente rige para subvencionar a las distintas Universidades Populares, determinado por primar a aquellas que se constituyen, sostener la financiación durante los primeros cinco años (con 1.500.000 pesetas los primeros cuatro años y 750.000 pesetas el quinto) y seguir financiando proyectos con todas en su conjunto en función de las iniciativas, singularidades e ideas que planteasen. Ha sido cauto no dando a conocer la cantidad presupuestaria para el 2000 que se destinará a estos centros, pero sí ha querido dejar claro que sería bueno tener en cuenta otros elementos como la demografía de cada pueblo, de forma que los más pequeños estén mejor atendidos por la institución provincial para hacer más fácil el desarrollo de su proyecto vía Universidad Popular: «No significa que esta actuación inversa en materia de financiación nos haga prescindir de las ideas de que los pueblos grandes, que teóricamente reciben más alumnado y tienen mayor número de profesores, tienen que tener algún tipo de compensación».

Ha sugerido que se tenga en cuenta el esfuerzo presupuestario, en términos relativos, de cada ayuntamiento en relación con su Universidad Popular, de forma que ese esfuerzo

sea más primado por la Diputación Provincial. Tendrán menos atención de esta institución aquellos ayuntamientos que impidan contrastar o refrendar cual es el nivel de servicios que realmente están ofertando. «Creo que la labor de la Diputación, a través de la Asociación Provincial, es una labor fiscalizadora pero entendida en el buen sentido de la palabra; es decir, donde realmente se esté dando un buen número de servicios, donde el ayuntamiento haya previsto la fiabilidad y la marcación de estatus laboral y profesional de los trabajadores adscritos a su Universidad Popular, donde se pueda demostrar que se está produciendo un servicio público real, auténtico, en un territorio determinado, esforzándose desde su propio presupuesto de gastos, debería tener por pura justicia mayor atención de las instituciones».

La Asociación Provincial para Nemesio de Lara tiene que estar para coordinar, dirigir adecuadamente y exigir una especie de estatuto básico, un planteamiento de mínimos, a la hora de considerar que es una Universidad Popular. «No podemos estar al socaire de que a un ayuntamiento se le ocurra cerrar la Upe, despedir a sus trabajadores y dentro de quince días reconstituirla, crear una nueva. Diseñar entre todos las líneas maestras para que los ayunta-

mientos tengan una Universidad Popular en condiciones y con situación de continuidad, gobierne quien gobierne».

Por último, ha puesto de manifiesto que la Diputación tiene que actuar también de portavoz ante la Junta de Comunidades, teniendo en cuenta las transferencias que está a punto de recibir. «Las Upes tienen que dejar de ser las hermanas pobres de la educación y la Junta de Comunidades tiene que pertrecharse de la información suficiente para obrar en consecuencia. El que haya un marco legal donde tenga lugar las Universidades Populares durante y tras el proceso de transferencias, debe de estar en el lugar de nuestras pretensiones más urgentes y más inmediatas».

En resumen, la Diputación ciudadreale va a potenciar la Asociación Provincial, realizará un seguimiento y control real de la actividad efectiva que se desarrolla en las Upes, no atenderá a simulacros, sino circunstancias constatables reales, de que esas Upes existen, que tienen jurídica y legalmente garantizado su futuro. «Presionar ante los ayuntamientos para que cuando menos los equipos directivos de las Universidades Populares tendrán que ser incorporados en sus plantillas, de manera que se garantice el proyecto afianzado laboralmente a aquellos profesionales que aún no lo están»

Miguel Ángel González, concejal de educación de Puertollano

Emilio García Guisado, director de la U.P. de Almadén

Salón del hotel Doña Carlota

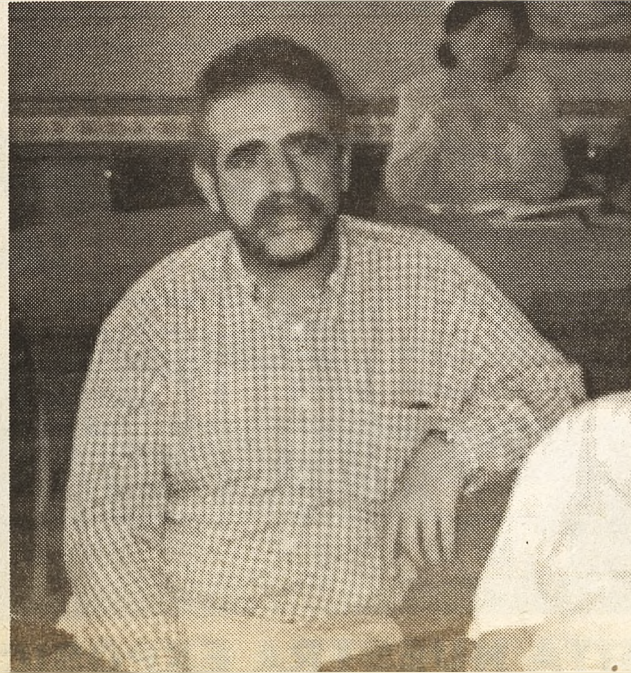

«La Higuera» una intervención arqueológica de urgencia

Raúl Menasalvas Valderas.

Un suceso accidental, casi intrascendente, ocurrido hace algunas semanas durante los trabajos de explanación del oleoducto que conectará Cartagena con Puertollano, nos vuelve a poner de manifiesto la precariedad de los métodos arqueológicos actuales.

Se estaban realizando una serie de sondeos arqueológicos en esta finca para comprobar la secuencia estratigráfica de unas estructuras murarias que con anterioridad formaron parte del poblado de La Higuera y que habían sido afectadas por la explanación del oleoducto; cuando en la zona antrópica más profunda aparecieron una serie de fragmentos cerámicos y líticos adscritos a la Edad del Bronce. Estos restos, obviamente no presentaban conexión cronológica con los materiales del antiguo poblado de La Higuera Bajomedieval y moderno.

En una primera interpretación sé penso que dichos materiales podían proceder de un asentamiento ocasional en llano de unos individuos pertenecientes al horizonte cultural de la Edad Del Bronce o Calcolítico (primera Edad de los Metales). Por esta razón, se determinó ampliar los sondeos en el área de aparición de los artefactos.

Tras varias ampliaciones se pudo constatar, a ciencia cierta, que los restos materiales se circunscribían a un área espacial muy restringida. El estudio de los restos determinó que se trataba de dos o tres recipientes adscritos al Bronce Inicial, es decir del 1800 al 1500 a. C. Además, el yacimiento evidenciaba una ocupación muy corta, es decir no se trataría de un hábitat sino

más bien de una acampada.

Para poder comprender con mayor precisión la aparición de los restos hubo que conectar espacialmente estas cerámicas con las de los yacimientos adyacentes. Tras una rápida inspección ocular se determinó que posiblemente estos objetos podía estar relacionados con un hábitat fortificado en altura que se ubica en las inmediaciones del lugar. Por ello se efectuó un reconocimiento de la fortificación determinándose, grosso modo, una ocupación cronológica similar a los encontrados en la traza del oleoducto.

Faltaba, pues, interpretar la aparición de los materiales en el poblado de La Higuera. Es evidente que se trata de una ocupación muy breve del sitio. Este hecho sé evidencia por la escasa representación cerámica y por la ausencia de un hogar o un fuego. Por esta razón, puede tratarse de una comida o un descanso de los individuos que ocupaban el poblado fortificado en altura y que habrían bajado al llano a realizar algún tipo de actividad económica, pastoreo, agrícola, talla de útiles líticos, etc.

Durante esta acampada, tal vez se rompieron casualmente algunos objetos cerámicos quedando allí abandonados sus restos. Pero esta explicación evidencia una negligencia absoluta a la hora de manejar unos utensilios que aunque comunes, no dejaban de poseer un valor intrínseco evidente. Tal vez los objetos fueron abandonados precipitadamente por una posible amenaza externa al grupo que obligo a estos a dejar «in situ» sus vasijas cerámicas y estas fueron destruidas por el peso de los estratos de sedimentación acumulados sobre ellas con el paso del tiempo.



Con toda certeza, nunca podremos constatar lo ocurrido, ya que, la metodología de excavación de urgencia impide ampliar indefinidamente el área de deposición de los objetos.

De cualquier manera, la aparición de estos restos cerámicos en una zona «a priori» impropia y fortuita nos pone de manifiesto la precariedad de la metodología arqueológica basada, en un porcentaje muy elevado, en la casualidad o fortuna en la ubicación de los sondeos. Si el técnico arqueólogo hubiese situado sus sondeos un metro más desplazado hacia cualquiera de las direcciones de la rosa de los vientos habríamos perdido esta información.

Estos restos no poseen entidad como para realizar una excavación arqueológica extensiva, sin lugar a dudas no supondrán un avance científico trascendente, pero si nos pone de manifiesto que la metodología arqueológica utilizada a finales del II Milenio después de Cristo, constituye una paradoja con la evolución técnica de otras ciencias algo más exactas y sincrónicas con su cronología.

Estos restos no poseen entidad como para realizar una excavación arqueológica extensiva, sin lugar a dudas no supondrán un avance científico trascendente, pero si nos pone de manifiesto que la metodología arqueológica utilizada a finales del II Milenio después de Cristo, constituye una paradoja con la evolución técnica de otras ciencias algo más exactas y sincrónicas con su cronología.



ANCAMÖBEL®
FABRICA DE MUEBLES DE COCINA

La Calidad hecha diseño



**Poligono Industrial
«El Cabezuelo II»
13440 Argamasilla
de Calatrava
Telf.: 926 477999
926 442508
Fax: 926 478255**

VISITA NUESTRA EXPOSICIÓN

Puertollano realizará una segunda visita a Isla Mágica



Oretania

El día 6 de noviembre se realizará el segundo de los viajes programados por el área de cultura de Puertollano a Isla Mágica. Tras el éxito de la primera excursión a este parque temático sevillano, en la que participaron 1.500 personas, todas ellas de Puertollano, excepto un autobús que se completó con vecinos de Brazatortas, el área de cultura decidió organizar un segundo viaje.

El pasado 30 de octubre 19 autobuses partieron hacia la capital andaluza, cargados de personas dispuestas a pasar un día de aventura por el módico precio de 3.100 pesetas. En esta cantidad está incluido el traslado de ida y vuelta a Sevilla y la entrada al parque, donde las atracciones son gratuitas. Ante tan elevado número de personas a transportar la compañía de autobuses, dispuso de un equipo de mecánicos y de primeros auxilios que acompañó a la expedición.

Eduardo Egido señaló que este había sido el viaje que mayor aceptación había tenido entre los ciudadanos de Puertollano en los 19 años que lleva como técnico de Cultura. Asimismo, el Delegado de la Zona Centro de «Isla Mágica», Rafael Gómez se mostró muy satisfecho ante la respuesta dada por los vecinos de Puertollano y manifestó que exceptuando alguna localidad andaluza éste había sido la visita organizada al parque más concurrida. Y apuntó que en Tomelloso, donde también se ha llevado a cabo esta experiencia viajaron solamente 530 personas.

Planes de Pensiones CCM



Unos panes con mucha miga



Tenemos los mejores planes recién salidos del horno. (Dése prisa, que no se le enfríen)

Sólo por informarse recibirá **gratis** este Libro de Recetas*



* Edición exclusiva para CCM. Promoción válida hasta agotar existencias.

Además, si suscribe alguno de ellos podrá ganar magníficos regalos.



Batería antideslizante de lujo compuesta por 5 piezas.



Elegante Juego de Café en porcelana de 15 piezas.

Infórmese en más de las 400 oficinas de Caja Castilla La Mancha
Internet: <http://www.ccm.es>



CCM
Caja
Castilla
La Mancha

Puertollano recibió la visita del trailer de las Fuerzas Armadas

El Ejército oferta 5.800 plazas para este año

Manoli Barragán

El trailer del Ejército inició en Puertollano un recorrido por la provincia de Ciudad Real, que le ha llevado a las localidades de Valdepeñas, Manzanares, Tomelloso y Alcázar de San Juan, dentro de la campaña realizada por el Ministerio de Defensa, cuya finalidad consiste en dar a conocer a unos 5.000 jóvenes que son Las Fuerzas Armadas, así como entrevistar personalmente a unos 600.

Bajo el lema «Todo lo que te propongas», el Ejército ha puesto en marcha su cuarta convocatoria de cara a que en el año 2002, fecha en la que el Ejército será Profesional, esta institución cuente con un contingente de entre 102 mil y 120.000 soldados profesionales. En esta convocatoria, publicada en el Boletín Oficial, se ofertan 7.599 plazas, 5.800 para el Ejército de Tierra, 1050 para la Armada y 650 para el Ejército del Aire.

Las Fuerzas Armadas, según el Delegado de Defensa en la provincia de Ciudad Real afirma, ha realizado un enorme esfuerzo inversor en el campo del marketing en su empeño por acercarse física y psicológicamente a los ciudadanos. El acercamiento físico se lleva a cabo en poblaciones que no cuentan con un acuartelamiento y en las que la idea del Ejército parece lejana.

Mientras que el acercamiento psicológico se lleva a cabo por dos vías, la primera basada en el cambio del concepto de ejército. Para lo cual se presentan ante los jóvenes con una



nueva imagen, cuyo objetivo se centra en que el colectivo juvenil vea a las Fuerzas Armadas como un trampolín para acceder a conseguir una formación, a la vez que se obtiene un sueldo y con la posibilidad de reincorporarse a la vida civil.

Y la segunda vía de acercamiento psicológico consiste en que los jóvenes que visitan estos trailers puedan conversar con otros jóvenes que han optado por el Ejército Profesional, para que obtengan el testimonio su experiencia personal.

Existen 100 especialidades que se pueden aprender dentro de las Fuerzas Armadas, unas más vinculadas al campo militar y otras más generales, aplicables al ámbito civil. Como mínimo los jóvenes reciben una formación profesional básica. Desde su punto de vista, la inscripción en las Fuerzas Armadas Profesionales es una alternativa que debería ser considerada con detenimiento por todos aquellos jóvenes que busquen un puesto de trabajo, o quieran

acceder a mejorar su formación.

La campaña cuenta además del trailer con otros medios, en concreto dos autobuses que recorren toda la geografía española, ocho puntos móviles que se desplazan por todo el país, así como la participación en diferentes exposiciones y Ferias y las correspondientes campañas publicitarias en radio y televisión.

En cuanto a los datos concretos desde que se inició la primera campaña, en el 94 hasta el 99, el porcentaje de ingresos en la provincia de Ciudad Real ha ido aumentando desde el 14% en el 94 hasta un 75% en lo que va de año 99, de 420 solicitudes 311 han ingresado en las Fuerzas Armadas. En la misma medida ha ido aumentando la participación de la mujer, en la actualidad existen 3.500 soldados profesionales en el Ejército de Tierra.

El curso está dirigido a docentes de Primaria y Secundaria

El CPR formará a los profesores en prevención escolar de la drogadicción



Oretania

El Centro de profesores de Puertollano y Unidad de Programas Educativos con la colaboración de la Junta de Comunidades de Castilla-La Mancha y el Ministerio de Educación ha organizado un curso denominado Plan Integral de Prevención Escolar de la Drogadicción dirigido a profesores y profesoras de primaria y Secundaria.

El objetivo de este curso es dotar al profesorado de recursos para el desarrollo de su tarea docente en las condiciones que puedan favorecer más directamente la formación y la salud del alumno. Así como dar respuesta a las necesidades de actualización de los profesores en las técnicas que pueden ayudar al desarrollo personal de los alumnos, a fin de que revierta en un mejor manejo del aula, y en la solución de los conflictos que pueden generarse entre profesor/alumno.

El curso se desarrollará entre los meses de octubre y noviembre y tendrá una duración de 70 horas lectivas repartidas en tres horas diarias, de 17.30 a 20.30. Se inició el 19 de octubre y continuó los días 20, 26 y 27 del mismo mes. En

noviembre tendrá lugar el 2, 3, 9, 10, 16, 17, 23, 24 y 30.

A lo largo de las 70 horas los profesores se formarán contenidos relacionados con la prevención del consumo de drogas en el marco escolar, los factores de riesgo, diseños de programas de prevención; familia y comunidad, aprendizaje de toma de decisiones como factor de protección; formación y cambios de actitudes, etc. Los ponentes encargados de impartir las mencionadas materias serán Aitor Zubillaga, Gloria García y Antonio Ortuño. Todos ellos miembros de la Fundación de ayuda contra la drogadicción.

La selección de los profesores se llevó a cabo según los criterios establecidos en las bases. En las mismas se especificaban que tendrían preferencia los profesores en activo que prestan sus servicios en los ciclos de Educación Primaria y Secundaria, que conlleven más riesgos en la materia a tratar. En segundo lugar se seleccionará a los profesores interinos. Este curso en prevención escolar de la drogadicción se ha realizado con anterioridad en otras diez ciudades de la Comunidad Autónoma.

Taller de Electricidad



ESPECIALIDAD EN ELECTRICIDAD Y SISTEMAS ELECTRONICOS DEL AUTOMOVIL

Gran Capitán, 33 - Telf.: 926 425711
13500 Puertollano



Director: FRANK SPAIN

ESCUELA DE IDIOMAS «SPAIN»

CENTRO OFICIAL EXAMENES CAMBRIDGE

C/ Miguel Servet, 1 - 13500 Puertollano
Tel.: 926 427537 - Fax: 926 427537

3 BUENO ONITO ARATO

Tienda Joven

Amargura, 9 - Tlf.: 926 413644
13500 Puertollano

La UCLM y la Asociación Comarcal Don Quijote de La Mancha firman un convenio para el desarrollo de actividades en arqueología

La UCLM firma un convenio con la Asociación Comarcal Don Quijote



Oretania-C. Real

La Universidad de Castilla-La Mancha, representada por el Vicerrector del Campus de Ciudad Real, D. Antonio Otero, y la Asociación Comarcal Don Quijote de La Mancha, presidida por D. Manuel Soriano Huerto, han firmado un convenio de colaboración para el desarrollo de distintas actividades científicas en arqueología prehistórica y programas de desarrollo local para estudiantes y titulados universitarios.

La Asociación Comarcal Don Quijote de La Mancha, encargada de gestionar la Iniciativa Comunitaria Leader II de la Comarca de Ocaña (Toledo), llevará a cabo programas de desarrollo local para estudiantes y titulados superiores en aquellas materias y actividades orientadas a su incorporación al mercado de trabajo en el ámbito de los nuevos yacimientos de empleo, propugnados por la Unión Europea y que benefician el desarrollo local. En este sentido, se celebrarán conjuntamente cursos, semi-

narios, jornadas...

No obstante, aunque ahora se plasma esta colaboración en este convenio, la UCLM, a través de la Facultad de Letras, en concreto el Departamento de Historia, y de las Facultades de Humanidades va viene colaborando y participando en distintas iniciativas organizadas por la Asociación Comarcal Don Quijote de La Mancha. Así, alumnos de estas áreas de conocimiento asistieron a la Escuela de Verano «Plaza de Moros», situada en la localidad toledana de Villatobas. Los alumnos participantes recibieron no solo clases teóricas (alfarería, cultura ibérica, historia, arquitectura...) sino también prácticas, (prospección, excavación...) en el yacimiento arqueológico de Plaza de Moros, poblado amurallado de época ibérica (siglos IV al II a.c.), a 4 kilómetros de Villatobas. Asimismo, profesores de Prehistoria de la Universidad Regional intervinieron en esta Escuela de Verano y en otros encuentros como el presentado bajo el título «Arqueología y entorno: educación en

el Patrimonio Cultural como germen de desarrollo local».

Según establece el convenio, cuya vigencia es indefinida, se creará una Comisión, integrada por representantes de cada una de las partes, que se encargará de velar por el cumplimiento de los objetivos establecidos.

Durante el acto de firma del convenio, tanto el Vicerrector del Campus como el presidente de la Asociación hicieron hincapié en la importancia de esta colaboración y su satisfacción por haber suscrito el convenio ya que facilitará el poder desarrollar conjuntamente nuevas actuaciones beneficiosas no sólo para los estudiantes sino para la región castellano-manchega, ya que nos encontramos, destacaron, en una zona de una enorme riqueza arqueológica y cultural.

A dicho acto asistieron también el Director del Departamento de Historia, D. Francisco Ruíz, la profesora de Prehistoria, Dña Rosario García Huerta y el Gerente de la Asociación, D. Luciano Sánchez Moneo.

Valverde considera una «Acción de maquillaje» la reforma de la selectividad aprobada por el gobierno

La Reforma de la Selectividad

Oretania-C. Real

El consejero de Educación espera que el lunes se produzca un acercamiento de posturas con el MEC respecto a las transferencias.

El consejero de Educación, José Valverde, ha tildado de «acción de maquillaje» la reforma de las pruebas de acceso a la universidad aprobada ayer por el Gobierno.

Según Valverde, el Ministerio de Educación está haciendo gestos para demostrar que han estado trabajando a lo largo de estos años, cuando lo cierto es que se les acaba la legislatura y todavía no han conseguido que todas las comunidades autónomas hayan asumido las competencias de educación no universitaria.

Respecto a la posibilidad de que algunos centros de enseñanza hincen la nota de los alumnos para incrementar la puntuación final de la selectividad, el consejero de Educación afirmó que la Administración deberá extremar el control.

Igualmente, Valverde apeló a la honradez de los centros educativos y del profesorado para evitar esta artimaña, ya que la calidad de la enseñanza saldrá gravemente perjudicada, aseguró.

El consejero de Educación, que hacía estas manifestaciones en Argamasilla de Alba, donde ha inaugurado unas jornadas sobre el horario escolar, se refirió también a la reunión que mantendrá el lunes con el Ministerio de Educación para continuar con las negociaciones para el traspaso de las competencias educativas.

Aunque reconoció que las posturas se han acercado, José Valverde

señaló que las diferencias con el MEC están en torno a los cuatro mil millones de pesetas y que espera rebajarlas en la entrevista de pasado mañana. De no ser así, el consejero indicó que está dispuesto a informar a los integrantes del Pacto Regional por la Educación para adoptar alguna decisión al respecto.

En cuanto la jornada escolar, tema abordado en las jornadas organizadas por la Confederación Regional de Asociaciones de Padres y Madres de Alumnos «Miguel de Cervantes», Valverde comentó que es una cuestión importante pero no la principal de las que lleva su departamento, que ahora mismo está centrado en temas como la creación de centros, adecuación de plantillas o atención a la diversidad, precisó.

No obstante, el consejero de Educación indicó que este es el mejor momento para iniciar el debate sobre el horario escolar e incorporar al Libro Blanco de la Educación aprobado esta semana por la unanimidad de las Cortes regionales.

En este sentido, José Valverde recordó que el Libro Blanco no dice nada sobre la organización de la jornada escolar porque la Junta de Comunidades entiende que la decisión debe tomarla la comunidad educativa de cada centro atendiendo a sus particularidades.

A pesar de este respeto a la autonomía de cada centro, el consejero de Educación recordó, no obstante, que este debate no debe suscitar enfrentamientos y que la aplicación de la jornada continua no debe crear desigualdades entre comarcas, centros o alumnos.

FENIX SEGURIDAD PRIVADA S.A.

VIGILANTES DE SEGURIDAD - SERVICIOS CINEGETICOS - GUARDAS DE CAZA Y CAMPO

Delegación para Castilla-La Mancha:



Central:
Comandante Molina, 10-A, 2ªL
02005 Albacete

Tel: 926 431926 - Móvil: 629 023938
C/ Aduana, 50 - 2ªC
13500 Puertollano



Cosechadora de vendimia, el futuro para el sector según ASAJA

Emilio de la Barreda

Hace unos días nos fue presentada a los medios una nueva máquina para el campo, más concretamente para la vendimia.

Se trata de una cosechadora de vendimia.

El trabajo que realiza la máquina es el vareado de la cepa que la hace vibrar con una frecuencia de entre 340 y 450 ciclos, dependiendo de la variedad de la uva, con lo que el fruto se desprende y cae a unas cestas que lo transportan a unas tolvas de acero inoxidable que la máquina tiene a ambos lados; estas tolvas tienen una capacidad de almacenamiento de 3.000 kilos. Con esta máquina la uva llega «límpia» a la cooperativa porque durante el vareo los raspones quedan en la cepa y durante el transporte de la uva por las cestas hacia las tolvas de almacenaje cuatro grandes ventiladores se encargan de quitar las hojas; con lo que se consigue una vendimia «límpia» y de calidad.

Con esta nueva máquina se consigue vendimiar una hectárea en unas dos horas con lo que se logra vendimiar justo en el momento óptimo de maduración del fruto. También es positiva la máquina, según los responsables de ASAJA, por el tiempo que se ahorra ya que ella, en un día, realiza lo que diez o doce personas tardarían en hacer una semana; lo que conlleva en el ahorro de jornales, con la vendimia tradicional, un kilo de uva tiene un coste de unas ocho pesetas mientras que con la cosechadora de vendimia esos mismos costes pueden bajar hasta las dos o dos y media.

Pero en la actualidad solo un pequeño porcentaje del viñedo de la provincia puede ser vendimiado con la máquina porque ella necesita que la parra esté a una determinada altura, por debajo de los treinta centímetros



La máquina durante la demostración

del suelo no coge la uva. Y para elevar la parra hay que instalar en el viñedo una red de postes y cableado entre los mismos.

Por otra parte esta forma de cultivo tiene unas necesidades hídricas importantes con lo que el viñedo tiene que estar provisto de un sistema de regadío.

El precio de una de estas cosechadoras de vendimia es de dieciocho millones de pesetas. Según Fernando Villena Ruíz, quien nos presentó la máquina, esta cantidad se puede amortizar en dos o tres campañas ya que al ser una máquina polivalente se le puede quitar los cabezales de vendimia e instalarle otros para realizar la pre poda del viñedo, también se puede utilizar para hacerle el tratamiento fitosanitario a la planta. Con lo que la cosechadora de vendi-

mia sería usada durante todo el año y no solo en los quince días o el mes que dura la vendimia.

Durante la presentación de la cosechadora se nos acercaron un grupo de vendimiadores de un campo cercano; los medios aprovechamos la ocasión para preguntarles si lo veían como una amenaza. Sus respuestas fueron contundentes, no la veían con malos ojos porque trabajo en el campo siempre hay y cada vez son menos los que quieren realizarlo.

Responsables de ASAJA confirmaron esta cuestión y afirmaron que cada año es más difícil encontrar temporeros para realizar las tareas agrícolas con lo que la cosechadora de vendimia no quita puestos de trabajo sino que se hace casi necesaria por faltar mano de obra.



La retirada voluntaria de tierras podrá ser hasta el 20 %.

El MAPA prepara la PAC de la próxima siembra

Oretania-C. Real

Según ha podido saber ASAJA, el Ministerio de Agricultura, Pesca y Alimentación (MAPA) está preparando el Real Decreto que regula la siembra de la próxima campaña, adaptándola a la entrada en vigor de los nuevos reglamentos de la Agenda 2.000. Esta misma normativa incluirá también el nuevo Plan de Regionalización, así como los índices de barbecho y las subsuperficies de secano y regadío de cada Comunidad Autónoma.

La normativa establece que sólo se podrá sembrar oleaginosas en las zonas que tengan al menos unos rendimientos de 2.500 kg por hectárea en el Plan de Regionalización, salvo que demuestren que hubieran cultivado girasol históricamente en esas tierras. Deroga la obligación de rotar la tierra que hasta ahora tenía este cultivo.

En cuanto al trigo duro se mantiene el mínimo de 125 Kg/Ha de semilla certificada y la obligación de rotar la tierra. Se aclara también que en el regadío no se puede sembrar trigo duro con derecho a suplemento, excepto en el caso de titulares de explotaciones de regadío en zonas tradicionales que tuvieran derechos en la campaña 97/98 o 98/99 y que los hubieran ejercitado en esas mismas campañas.

El borrador del Real Decreto fija este año la retirada voluntaria en un 10% de

la superficie de cultivos herbáceos, esto supone que para la próxima campaña la retirada máxima es del 20% (10% de obligatoria más el 10% de voluntaria), tanto en secano como en regadío.

Se regula también que se podrá superar el límite del 10% de retirada voluntaria hasta el 50% cuando las superficies retiradas, en virtud de los reglamentos de desarrollo rural, se utilicen para cumplir la retirada obligatoria. Se aplicará también cuando existan concentraciones parcelarias u otros cambios en la estructura de la explotación que nos sean por voluntad del productor, sino con la debida autorización de la Comunidad Autónoma. En el regadío cuando existan planes de mejora del regadío que impliquen concentración parcelaria

La nueva PAC suprime el régimen general y simplificado. Establece que los que soliciten ayuda por una superficie inferior al equivalente a 92 Tm de cereales, no tendrán obligación de retirar tierras, sin embargo cobrará cada cultivo por su prima correspondiente.

Las solicitudes de ayuda se deberán presentar entre el 1 de enero y el 10 de marzo del año 2.000. Las modificaciones se podrán hacer hasta el 15 de mayo.

Los plazos de pago, tal y como recogen los nuevos reglamentos de la PAC se atrasan al período entre el 16 de noviembre y el 31 de enero (para cereales y oleaginosas).

Con el lema «Dele crédito a la Mujer Rural», AMFAR celebró el Día Mundial de la Mujer Rural.

Día Mundial de la Mujer Rural

Emilio de la Barreda

El pasado día 15 de octubre se celebró el Día Mundial de la Mujer Rural. Con ese motivo la AMFAR convocó a los medios de comunicación para explicar la situación de ese sector que en España abarca hasta un 75% del territorio.

Según la AMFAR, la mujer rural además de las tareas de la casa asume los trabajos no remunerados o no reconocidos como tales por las administraciones. Esto, unido a que los estudios que suelen cursar di-

chas mujeres no tiene aparente salida laboral en el ámbito rural, hace que la mayoría de ellas opte por la emigración a las ciudades lo que produce una masculinización del medio y que no exista un relevo generacional en el mundo rural por faltar la mujer en edad de procrear.

En la actualidad hay unos cinco millones de mujeres que viven en los más de ocho mil pueblos que existen en España. Este grupo de población ha tomado conciencia y empiezan a movilizarse para mejorar

CEOE-CEPYME de Ciudad Real prosigue con su intensa actividad de cursos de formación durante este trimestre

Cursos de CEOE-CEPYME



Oretania-Ciudad Real

La sede de CEOE-CEPYME de Ciudad Real acogerá numerosos cursos de formación dedicados a varios sectores durante este último trimestre del año, continuando así con su intensa actividad en esta materia.

Así, el próximo lunes día 25 y hasta el próximo día 29 de octubre comienza el curso sobre Prevención en Riesgos Laborales, de 30 horas y dedicado a personal ocupado.

El martes, día 26, comienzan dos cursos; el primero sobre Gestión Empresarial Multimedia, dirigido a desempleados, cuenta con 500 horas y finaliza en marzo del año 2000.

El segundo de ellos es un curso sobre La Responsabilidad en el Transporte de Viajeros, que se prolongará hasta el 11 de noviembre, que cuenta con 27 horas y está dirigido a ocupados.

En el mes de noviembre, CEOE-CEPYME de Ciudad Real, en colaboración con la Junta de Comunidades y el Fondo Social Europeo, organiza un gran número de cursos de formación.

Dos cursos sobre Auditorías de Calidad, de 40 horas y dirigidos a ocupados, tendrán lugar en Ciudad Real y Puertollano los días 15/11/99 al 3/12/99 y los días 2/11/99 al 18/11/99, respectivamente.

Asimismo están previstos dos cursos sobre Gerente de Pymes, en Ciudad Real y Manzanares, de 200 horas y dirigido a desempleados. El primero se celebrará del 16/11/99 al 24/12/99 y el segundo está aún por determinar las fechas.

Otros cursos que acogerá la sede de CEOE-CEPYME de Ciudad Real son los de Informática de Gestión II (60 horas, para ocupados y del 26/11/99 al 23/12/99); Contabilidad y Fiscalidad para Pymes (45 horas, ocupados y en las mismas fechas que el anterior); Comercio Electrónico (20 horas, para ocupados y que tendrá lugar del 15/11/99 al 26/11/99); Gestión Medioambiental en la Empresa (60 horas, ocupados y del 8/11/99 al 3/12/99); Mantenimiento Industrial y Soldadura en Empresas del Metal (60 horas cada uno, ocupados y del 8/11/99 al 1/12/99 y del 22/11/99 al 22/12/99, respectivamente).

Por último, la Delegación de Manzanares de CEOE-CEPYME de Ciudad Real acoge un curso de Transporte de Mercancías Peligrosas, de 40 horas, para ocupados durante los días 10, 11, 12, 17, 18, 19 de diciembre y en FECEVAL de Valdepeñas, otro sobre Gestión Medioambiental en la Empresa, de 60 horas, dirigido a personal ocupado, desde el 15/11/99 al 15/12/99.

Repsol-YPF vendera los activos del Reino UNido e Indonesia

Oretania

Repsol-YPF ha convocado un concurso entre varios Bancos de Inversión para adjudicar la gestión de la venta de los activos en el Reino Unido e Indonesia.

Esta venta incluirá los activos de explotación y producción (Upstream) y de refino y marketing (downstream) actualmente existentes en estos países, y forma parte del plan de desinversiones diseñado por la compañía dentro del programa de financiación para la adquisición de YPF.

Adicionalmente, el próximo mes de enero, y en el caso de que para dicha fecha no hubieran progresado satisfactoriamente las negociaciones en curso, se adjudicará al banco o Bancos ganadores del concurso la venta de las empresas ar-

gentinas Eg3 y Edenor, así como la del campo Crescendo en Estados Unidos.

Como se recordará, el programa tiene como objetivo la obtención de unos fondos no inferiores a los 2.500 millones de dólares entre el presente ejercicio y el año próximo y permitirá la reducción del nivel de endeudamiento de la compañía, hasta un nivel inferior al 40% en el año 2002.

Yacimientos en Bolivia

Repsol-YPF, operadora del bloque Caipipendi, situado en el sur de Bolivia, ha realizado un importante descubrimiento de gas y petróleo.

En las pruebas iniciales de producción realizadas en el pozo denominado Margarita X3, se ha obtenido un caudal diario de casi 2 millones de metros

cúbicos de gas y 2.300 barriles de petróleo en una de las formaciones objetivo.

Aún sin concluir el pozo, cuya perforación continúa, se prevé encontrar más capas productoras y puede ya estimarse haberse descubierto un yacimiento con unas reservas estimadas en más de 300 millones de barriles equivalentes de petróleo, cifra que probablemente se podría duplicar cuando terminen los trabajos exploratorios en curso.

Repsol-YPF es la compañía operadora del bloque Caipipendi, con una participación del 37,5%; siendo sus asociados British Gas con la misma participación, y Arco, con un 25%. El descubrimiento tiene una importante relevancia económica, al estar situado cerca del gasoducto Bolivia-Brasil, que transportará el gas boliviano a los mercados brasileños

Más de 6.500 cooperativistas se benefician de la Tarjeta AGRICOOP de Caja Rural

Oretania-Ciudad Real

El Gabinete de Apoyo a Cooperativas (GAC) de Caja Rural de Ciudad Real, en su constante apoyo a este sector de la provincia, ha puesto en marcha en los últimos meses la «Tarjeta Agricoop», con el objetivo ya cumplido de que fuera una tarjeta de crédito exclusiva para socios de cooperativas agrarias y personalizada con el nombre de cada una de ellas.

Una vez pasado este tiempo, son ya 33 cooperativas las afiliadas a la tarjeta Agricoop con un total de más de 6.500 titulares, socios de cooperativas y con un límite de crédito de

1.580 millones de pesetas.

Esta tarjeta, además del nombre del titular, lleva el de la cooperativa lo que le permite comprar en esta cooperativa o en cualquier otra de la provincia acogida a Agricoop.

En estas fechas donde se realizan un gran número de operaciones de compra de fertilizantes y suministros necesarios para las labores que, en esta época, el campo necesita, Caja Rural de Ciudad Real recuerda que estas operaciones se pueden pagar con la modalidad estándar (al día 5 del mes siguiente, sin intereses ni comisiones) o financiar hasta 12 meses con un bajo interés para

el titular (0,5 por ciento mensual) y, en ambos casos, sin ningún gasto para la cooperativa.

Además, con este sistema, la cooperativa no asume riesgos de impagos, pues las operaciones se abonan inmediatamente en la cuenta de la cooperativa, independientemente de la forma de pago elegida, y es la Caja Rural quien cobrará al cliente cuando llegue la fecha de pago.

Hay que recordar que con la Tarjeta Agricoop se puede comprar en cualquier cooperativa de la provincia que tenga un Terminal Punto de Venta (TPV) de Caja Rural preparado a tal efecto.

CEOE-CEPYME apoya la opción de Alcázar para el AVE Madrid-Valencia

Oretania-Ciudad Real

CEOE-CEPYME de Ciudad Real apoya la opción de que pase por Alcázar de San Juan el futuro trazado de la línea de Alta velocidad que una Madrid y Valencia.

En una reunión mantenida entre representantes de esta organización empresarial y la Asociación de Comercio y Servicios de Alcázar de San Juan se abordó este asunto, que es prioritario para esta localidad y su zona de influencia.

La opción de Alcázar, consideran ambas organizaciones, sería un paso hacia delante en el desarrollo económico y social de la comarca y la opción más beneficiosa para todos.

Esta propuesta será llevada por CEOE-CEPYME de Ciudad Real a su organización regional (CECAM) para que la defienda en cuantos foros sea necesario, pues su realización traería consigo un empuje definitivo en el avance socioeconómico de la zona.

CEOE-CEPYME de Ciudad Real ha venido solicitando desde hace años inversiones en infraestructura ferroviaria no sólo en Alcázar sino en toda la provincia de Ciudad Real (la última vez con ocasión de la Asamblea General ordinaria de esta organización hace unas semanas) y ahora cree que es el momento oportuno para que el desmantelamiento del nudo ferroviario que sufrió Alcázar

sea «reparado».

Las inversiones en infraestructura ferroviaria han sido mínimas durante los últimos años en nuestra provincia y por ende en Alcázar, por lo que ambas instituciones resaltan que la situación estratégica y el nudo ferroviario que es la localidad alcázareña hacen de éste el lugar idóneo para el futuro trazado del AVE Madrid-Valencia.

Por otro lado, en la reunión también se habló de la posible integración de la Asociación de Comercio y Servicios en CEOE-CEPYME de Ciudad Real. En la actualidad existe un buen nivel de sintonía para que se haga realidad este proyecto, ya que, además, los intereses de ambas son los mismos.

Andrés Bermejo contento con su actuación en la Vuelta a España

M. Barragán

Finalizada su primera participación en la Vuelta Ciclista a España en la que ocupó el puesto 96, logrando bajar de los tres dígitos y después de haber recorrido todas las etapas que se han disputado en esta durísima 54 edición, Andrés Bermejo declaraba a ORETANIA que se sentía muy satisfecho de haber llegado hasta el final, «es lo más grande», afirmaba.

Esta era la primera vez que el ciclista de Almodóvar participaba en una de las «grandes», carreras de tres semanas, y según asegura ha cumplido los objetivos que se impuso a sí mismo antes de iniciarse la competición, a pesar de los obstáculos que le impidieron preparar la carrera con normalidad. Cabe destacar que Andrés sufrió una caída en la primera etapa de la Vuelta a León que le mantuvo escayolado durante casi todo el mes de agosto y que le impidió participar en algunas de las carreras de una semana que se celebran antes de la Vuelta.

A consecuencia de esta lesión el ciclista tuvo que entrenar duramente en casa, en el rodillo, pero como el propio Andrés afirma, la competición es

el mejor de los entrenamientos, de ahí que en la primera semana no se sintiera muy cómodo. De todas formas, no se le ha «hecho demasiado larga», afirma que ha ido al límite, pero que aún le quedaba un punto de reserva.

Aunque a priori el día más temido por todos los ciclistas era la etapa de L' Anglirú, para el corredor del Fuenlabrada la más dura fue sin duda la de los Pirineos, ya que se ascendieron cuatro puertos de primera, mientras que en Asturias el L' Anglirú (el puerto de mayor porcentaje de pendiente) se encontraba al final de la carrera, «cuando cada uno ya va subiendo a su ritmo», opina Andrés, quien añade que habría hecho más «daño» si hubiese estado situada hacia la mitad de la etapa justo cuando la carrera comienza a romperse.

En el terreno personal, su mejor día fue la etapa que finalizaba en Avila, en la que se mantuvo en los puestos de cabeza hasta la ascensión al último puerto de la jornada, además de que en la tercera semana de carrera su forma física iba mejorando con los kilómetros recorridos y se encontraba más agusto en la carretera. Y la que quisiera olvidar, la de Barcelo-

na, no sólo por las condiciones climatológicas bajo las que se disputó la etapa que discurría por un circuito urbano repleto de curvas, en el que la lluvia caía durante toda la mañana hacía aún si cabe más peligroso el circuito.

La decisión de los ciclistas de tomarse con calma la etapa fue duramente criticada por los periodistas que cubrían la prueba, «este fue el momento más doloroso», afirma Andrés, porque según explica son los ciclistas los que se juegan la vida en la carretera y la etapa de Barcelona previamente se había pactado que no se disputaría íntegramente si llovía.

Una vez concluida la temporada y disfrutando de unas merecidas vacaciones, el corredor del Fuenlabrada analiza positivamente el año. A pesar de la lesión que sufrió en agosto, ésta ha sido la temporada en la que más cómodo se ha sentido subido a la bicicleta. Para el próximo año 2000 Andrés espera poder continuar progresando en su rendimiento y tras la experiencia de su primera participación, conseguir una mejor clasificación en la Vuelta a España, porque como afirma, «me he demostrado que soy capaz de correrla y finalizarla».

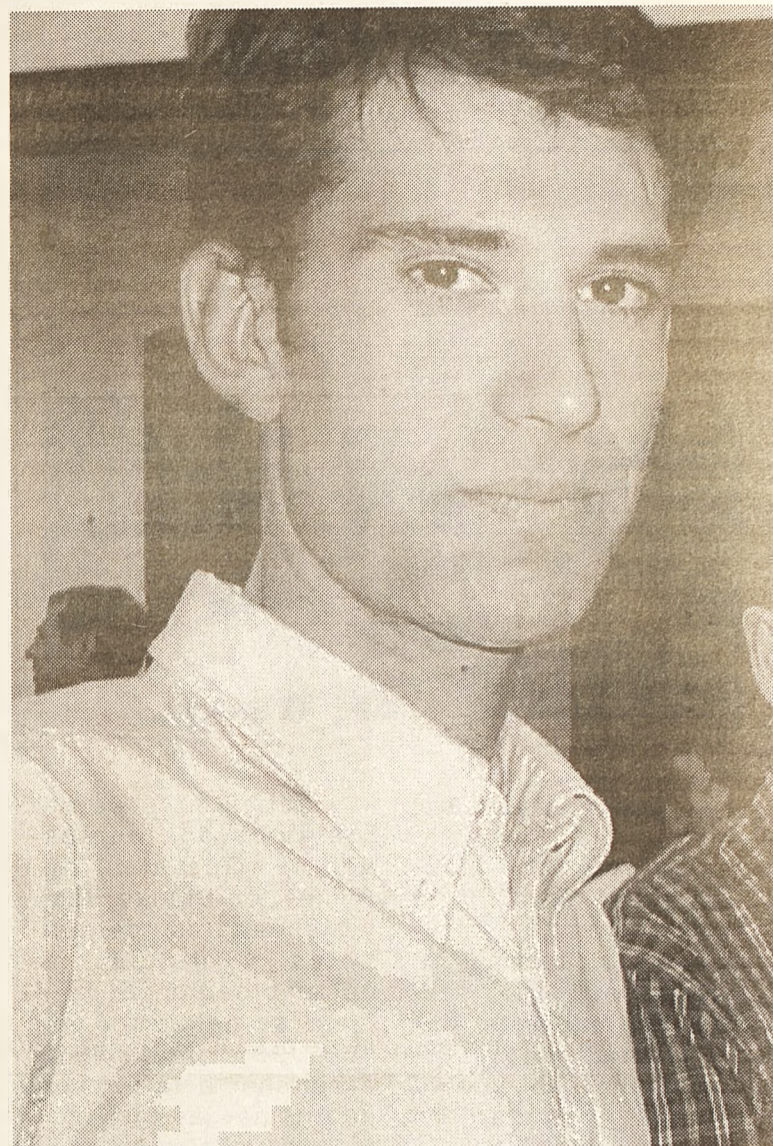

Andrés Bermejo

La Asociación de Actividades Deportivas, molesta con el Ayuntamiento de Ciudad Real

Oretania-C. Real

La Asociación Provincial de Empresarios de Actividades Deportivas, con motivo de la convocatoria de plazas de monitores deportivos por parte del Ayuntamiento de Ciudad Real, quiere dar a conocer su malestar por el baremo de puntuación fijado en dicha convocatoria, en el cual valoran la experiencia en trabajos para la administración, cuando es público y notorio que es en los centros privados donde prestan sus servicios los profesionales de mayor prestigio y cualificación, además de contar con las mejores instalaciones.

Así, esta organización empresarial señala que no valorar la experiencia profesional en los gimnasios privados supone, amén de una discriminación, privar a los ciudadanos de contar con los mejores monitores. En esta línea, la Asociación de Actividades Deportivas mantiene su petición a las administraciones que ofrecen actividades deportivas, que lle-

guen a acuerdos, para que este servicio se preste desde los gimnasios privados, consiguiendo así crear y afianzar puestos de trabajo y mejorar el nivel de calidad de los servicios.

De esta forma y delegando en los gimnasios privados, la posibilidad de realizar deporte dentro de las programaciones de los Ayuntamientos se extendería a todo el año y no a nueve meses como sucede hoy en la mayoría de nuestros pueblos. Los ciudadanos deben tener presente que la práctica deportiva sin la vigilancia profesional necesaria puede ocasionar riesgos para su salud, por lo que todos deben apoyar las reivindicaciones de las empresas del sector, pues todas ellas poseen la garantía suficiente para que deporte sea un sinónimo de salud. En breve, representantes de la Asociación mantendrán una reunión con responsables municipales y autonómicos con el fin de conseguir de ambas administraciones el compromiso de atender las solicitudes del sector.

Presentado «Contrastes»

Oretania

El pasado 29 de octubre, en la Casa de Cultura de Puertollano, Víctor José Luis, presentaron su nuevo disco «Contrastes» compuesto por 14 canciones, y editado en formato CD. El grupo Febo (Victor Manuel Gutiérrez y José M. Nuñez), junto a José Luis Fernández son los artífices de esta apuesta musical, en un intento de dar a conocer sus contrastados temas, donde se mezclan varios estilos musicales... con poco presupuesto y escasos medios, pero con mucha ilusión. Para la presentación de dicho evento han colaborado varias entidades locales.

Febo

El grupo Febo se formó a comienzos de la década de los setenta y en su larga trayectoria han sido varios los componentes que han desfilado por sus distintas formaciones. En la actualidad el grupo Febo está formado por: Victor Manuel Gutiérrez Caballero (voz, guitarras, percusión, armónica y flau-

ta) y José Manuel Nuñez García



(voz, guitarras y bajo). En su nuevo disco «Contrastes», incluye 8 canciones de cosecha propia.

José Luis Fernández

Comenzó a mediados de los setenta, formando parte de grupos locales, entre ellos el

grupo «Siglo XX», como bajista y cantante. En los ochenta, por motivos de trabajo, tuvo que marcharse a Toledo y en los noventa a Badajoz. En 1995, vuelve a Puertollano, y se decide a intentarlo en solitario. En «Contrastes», incluye 6 canciones propias.

GASTRONOMÍA

CONEJO AL JEREZ



INGREDIENTES: (4 Personas)

1 conejo de 1 kg. y 1/4 en trozos, 3 dientes de ajo, 1 ramita de romero, 1 ramita de salvia, 500 gr. de champiñones, 50 gr. de mantequilla, caldo, 1 vaso de jerez, 2 cucharadas de vinagre, sal, pimienta.

MODO DE HACERLO

Se coloca los trozos de conejo en una cazuela, cubriéndolos de agua con vinagre, durante 10 minutos. Mientras tanto, se funde en otra cazuela la mantequilla junto con los dientes de ajo enteros y las hierbas aromáticas picadas muy finamente. El fuego bajo para que las hierbas no se sequen. Se añade los trozos de conejo, bien escurridos y secos, se doran por ambas partes. Cuando hayan tomado color, se retira los dientes de ajo y agrega el jerez. Sazonar a gusto y subir el fuego para facilitar la evaporación del alcohol. Añadir entonces los champiñones cortados en rodajas muy finas, mezclar bien, bajar el fuego y dejar cocer muy lentamente durante 45 minutos, agregando de vez en cuando un poco de caldo, para que la salsa se mantenga fluida. Servir rociado con su salsa y se puede acompañar con puré de patatas.

MANUALIDADES



Mª Rodriguez Gómez
(Monitora de Manualidades)

Cesta de Flores
Decoración de latón

MATERIALES Y HERRAMIENTAS

Cesta de latón
Impregnación fosfatante y activador
Pinturas acrílicas de color azul, marfil, rojo y rosa
Pinceles nº 4 y 000
Brocha palatina nº 12



REALIZACION:

- 1º Dar una base protectora para evitar la oxidación, con impregnación fosfatante mezclado con un activador en una proporción 6x1.
- 2º Pintamos el interior con pintura acrílica color azul y exterior de color marfil, dejar secar la pintura.
- 3º Matizaremos el color marfil del exterior con azul utilizando una brocha dura, sin cubrir del todo el color de fondo, dejar secar.
- 4º Calcamos el dibujo elegido sobre la superficie del recipiente y, seguidamente, lo coloreamos en rojo y rosa, perfilando el contorno, con ayuda de un pincel fino, en color rojo.

REGISTRO CIVIL

NACIMIENTOS

- MARCO ANTONIO GARCÍA ALIAGA 15-9-1999
- CARLOS RODRÍGUEZ SÁNCHEZ 16-9-1999
- JESÚS ANTONIO PERÉZ SANTOS 18-9-1999
- MARTA BRETONES MEDINA 18-9-1999
- VIRGINIA MOHEDANO TRUJILLO 11-9-1999
- JUAN VICENTE GAVILAN CUBERO 17-9-1999
- LUCIA RUIZ RIOS 15-9-1999
- NATHANIEL LUCAS OLMO 17-9-1999
- MONICA GARCÍA MINGUILLAN JIMÉNEZ 20-9-1999
- EVELYN RODRIGO MORENO 15-9-1999
- OSCAR GARCÍA MARÍN 25-9-1999
- JAVIER BARRIOS VICENTE 23-9-1999
- ALBERTO ROMERO BAUTISTA 24-9-1999
- AINHOA JULIA GARCÍA BARAHONA 22-9-1999
- JOSÉ RAMÓN FERNÁNDEZ SÁNCHEZ 25-9-1999
- JAIME RODRÍGUEZ ROMERO 26-9-1999
- LORENA MUÑOZ TORRERO APERADOR 26-9-1999
- MARÍA BELÉN MUÑOZ TORRERO JURADO 27-9-1999
- GUILLERMO FERNÁNDEZ CORCHERO 23-9-1999
- TATIANA FERNÁNDEZ ARENAS 28-9-1999
- DANIEL SANTOS SERRANO 27-9-1999
- SOFIA CODES LÓPEZ 28-9-1999
- CAROLINA REINA GAVUTYTE 26-9-1999
- ALVARO JULIAN PALOMO LÓPEZ 27-9-1999
- CARLOS MOZOS CARRASCO 29-9-1999
- JOSÉ MIGUEL COBOS CONSUEGRA 2-10-1999
- IRENE CAMACHO SÁNCHEZ 2-10-1999
- SERGIO PÉREZ GARCÍA DE LAS BAYONAS 2-10-1999
- SARA MOLINA MERINO 25-5-1985
- JUAN CARLOS CASTELLANOS PRADO 1-10-1999
- PEDRO MORALES RUIZ 26-9-1999
- TANIA CABALLERO RAMOS 6-10-1999
- CARLA MARÍN CASTELLANOS 3-10-1999
- VICTOR RECIO FERNÁNDEZ 9-10-1999
- ARSENIO BRAVO BARONA 8-10-1999
- ARANZAZU GAGO VILLODRE 5-10-1999
- ROCIO DÍAZ LUENGO 9-10-1999

MATRIMONIOS

- ANGEL CARDENAS PECES Y YOLANDA CABANILLAS JUAREZ
- PEDRO VOZMEDIANO MESA Y ANTONIA TRIGUERO ROMERO
- FIDEL ESTEVEZ MARMOLEJO Y TOMASA ROMERO BELMONTE
- CAYETANO PÉREZ MADUE O Y RAQUEL AGUILERA NEVADO
- LUIS ALFONSO MARTURET MORA Y
- INMACULADA CONCEPCION SÁNCHEZ VALLEJO
- JUAN CARLOS MORENO MORENO Y
- ANA MARÍA GARCÍA BAUTISTA
- EMILIO TRINIDAD ORTIZ Y ALICIA LÓPEZ SERRANO
- JOSÉ REYES GODOY PASAMONTES Y
- MARÍA DEL CARMEN RIOS LADERO
- EDUARDO VAZQUEZ GÓMEZ Y
- ROSA ISABEL BERNAL RODRÍGUEZ
- ANTONIO SERRANO RUIZ Y MARÍA DOLORES MEDINA LÓPEZ
- JOSÉ FELIPE PESQUERO CALERO Y
- MARÍA DEL CARMEN PLAZA GARCÍA
- DIEGO ALAEZ ORTUÑO Y
- ALICIA OLMO RAMOS
- JUAN LUIS PULGARÍN VILLANUEVA Y
- SONIA CARMONA MORENO
- GUSTAVO ADOLFO BAEZA CASADO Y
- MONTSERRAT CAÑIZARES MORA
- FRANCISCO ANGEL MOZOS DOS SANTOS Y
- AKKE KALSBECK
- VICENTE JIMÉNEZ GUTIÉRREZ Y
- ANA MARÍA MORALO MARTÍN
- RAUL GUTIÉRREZ PECES Y
- SILVIA MARÍA MERINO MOZOS
- MANUEL TORRICO RUIZ Y
- ANGELA MARÍA GIJON RUIZ
- ALEJANDRO BUENO SÁNCHEZ Y
- MONSERRAT FERNÁNDEZ CASADO
- ANGEL GALLEGO ORTEGA Y
- ROSA MARÍA GÓMEZ TRUJILLO
- JUAN BLANCA VALDES Y
- MARÍA DEL MAR MOREJUDO TEJEDOR
- VICENTE JAVIER JIMÉNEZ VAZQUEZ Y
- MARÍA DEL ROSARIO CABALLERO GÓMEZ
- JUAN BAUTISTA ROMO RUIZ Y IGNACIA CHACON RAMÍREZ
- JESÚS TEODORO GARCÍA CUADRADO Y
- VANESA TORRALBO LÓPEZ
- FRANCISCO JAVIER BUENO MORAGA Y
- VERONICA ROMERO VEGA
- CARLOS FERNÁNDEZ CASADO Y
- MARÍA DEL MAR PACHECO GRANADOS
- PABLO BARBA RODRÍGUEZ Y
- MARÍA DEL CARMEN GIL GARCÍA
- RAMON CUADRA VIGARA Y SILVIA CALVO GÓMEZ
- VICTORIANO ALTAMIRANO LUNA Y PETRA PÉREZ FERNÁNDEZ
- JOSÉ ANGEL MOLINA SÁNCHEZ Y CRISTINA SILVESTRE PRADO
- JOSÉ LUIS TRUJILLO MEJIA Y NURIA MORENO CAMELLO
- ANTONIO MIGUEL RODRÍGUEZ GARCÍA Y
- MARÍA DEL CARMEN RODRÍGUEZ RIVERA
- JOSÉ CARLOS POZO CAMACHO Y
- MARÍA TERESA LUNA CALERO
- DOMINGO BONILLO TORRES Y ANTONIA AYUSO SERRANO
- RUBEN RIVILLA GARCÍA Y CELIA MARÍA ASENSIO ALVAREZ
- JUAN CARLOS ROBADO DEL HOYO Y
- JUAQUINA PÉREZ GALINDO
- JOSÉ VICENTE DELGADO IZQUIERDO Y
- MARÍA DE LOS ANGELES FERNÁNDEZ GONZALEZ
- EUSEBIO DIEZ AVILES Y ANTONIA FERNÁNDEZ MORA
- JOSÉ ASENSIO SANSEBRIN Y
- MARÍA DE LAS NIEVES ORIHUELA MUÑOZ
- FRANCISCO JESÚS PÉREZ MUÑOZ Y
- MARÍA CAMELIA CASADO ADÁN
- LUIS JAVIER FERNÁNDEZ SÁNCHEZ Y
- MARÍA DEL PILAR LÓPEZ RIVERA
- ALFONSO GIJÓN BURGOS Y MARÍA DEL MAR GIL GARCÍA
- JOSÉ ANTONIO BARRAGAN MONTERO Y
- MARÍA ANGELES SÁNCHEZ MUÑOZ
- LEANDRO MOLINA VILLASEÑOR Y
- ROSA MARÍA REGUERO RISCO

DEFUNCIONES

- ADORACION RODRÍGUEZ RODRÍGUEZ 7-4-1906
- AGUSTINA ACERO MARTÍN 8-10-1916
- FRANCISCO CABRERA CUEVAS 11-6-1931
- JULIAN SERRANO SEGURA 8-4-1907
- PEDRO VOZMEDIANO FLORES 30-6-1929
- ALFREDO GIMENO MESA 1-6-1917
- CARMEN LEON MOYA 24-3-1920
- VISITACION FERNÁNDEZ CALERO 23-11-1928
- JULIAN GARCIA LUCHENA 13-12-1913
- SANTOS MORA MENASALVAS 1-11-1930
- SERGIO GONZÁLEZ HERVAS 16-7-1929
- CELESTINO RUIZ FERNÁNDEZ 11-5-1920
- FRANCISCA CALATRAVA MAESTRE 10-12-1936
- DOLORES RODRÍGUEZ CABA ERO 4-12-1909
- SEGUNDO LE ADOR CASADO 2-3-1925
- NICOLAS LÓPEZ FERNÁNDEZ 23-5-1918
- MAGDESIGILDO GALLEGO FELIX 6-4-1909
- DANIEL LOZANO MARTINEZ 12-12-1930
- JUAM JOSÉ CALERO EXPOSITO 31-8-1927
- ENRIQUE GÓMEZ BOIZA 10-7-1945
- JULIANA DUQUE MARTÍNEZ 14-10-1943
- AGUSTÍN MOLINA BARREDA 28-7-1926
- ASUNCION CASTRO ARGANA 22-9-1922

Funeraria

VIRGEN DE GRACIA

Servicio con todas las compañías aseguradoras
Servicio a particulares

Servicio 24 Horas Tel.: 926 411727

Lope de Vega,9 - 13500 Puertollano - Tel.: 926 411898



926424653
619232652

Email diazflorts@interflora.es

GRAN SELECCION

99



Queso Manchego

ARTESANO MEDIA CURACIÓN

ORO
CASTILLO DE PEÑARROYA
José Antonio Valverde Lara
C/ Pasos, 56
13710 Argamasilla de Alba (Ciudad Real)
Tel: 926 52 33 93

PLATA
NAVALOSHACES
Agropecuaria Navaloshaces S.L.
Ctra. de Almadén, km 9
13190 Corral de Calatrava (Ciudad Real)
Tel: 926 69 01 67

BRONCE
EL PESEBRE
Quesera Campo Rus S.L.
C/ Carrera, 56
16621 Santa María del Campo Rus
(Cuenca)
Tel: 967 18 62 36

ARTESANO CURADO

ORO
MIRO
Moral Collado C.B.
Ctra. Matas Verdes
16600 San Clemente (Cuenca)
Tel: 969 30 12 29

PLATA
MONTEGUERRAS
Quesera Herenciana Cofer, S. L.
C/ Gómez Montalbán, 28
13640 Herencia (Ciudad Real)
Tel: 926 57 14 11

BRONCE
EL CONSUELO
Los Claros, S.L.
Apto. Correos 660
13080 Ciudad Real
Tel: 926 69 84 70

INDUSTRIAL MEDIA CURACIÓN

ORO
COQUEM
Coop. Quesera Manchega La Sta. Cruz
Ctra. San Clemente, 15
16620 La Alberca de Zancara (Cuenca)
Tel: 967 15 00 36

PLATA
CASA DEL CAMPO
Unión Quesera Manchega, S.A.
Ctra. de Jaén, km. 8
02080 Albacete
Tel: 967 23 68 35

BRONCE
LOS TRES PASTORES
Pastores Toledanos, S.C.L.
C/ La Plaza, 2
45518 Gerindote (Toledo)
Tel: 925 77 06 02

INDUSTRIAL CURADO

ORO
ROBLEVEGA ORO
Coqueya, S.A.
Avda de Barrax, s/n
02600 Villarrobledo (Albacete)
Tel: 967 14 14 50

PLATA
DON BERNARDO
Quesos Forlana, S.A.
Avda. Reyes Católicos, 135
02600 Villarrobledo (Albacete)
Tel.: 902 14 17 50

BRONCE
MAESE MIGUEL
Industrial Quesera Cuquerella, S.L.
Ctra. Toledo, s/n
13420 Malagón (Ciudad Real)
Tel: 926 80 02 15



Junta de Comunidades de
Castilla-La Mancha



Queso Manchego
Naturalmente bueno.