



Periódico Independiente de Puertollano - Almadén y Ciudad Real

El Juego de las Caras una tradición de la Semana Santa

El día de Viernes Santo se celebra en Calzada un tradicional juego que cada año cuenta con un mayor

número de turistas y curiosos que se acercan a contemplar las vicisitudes de este peculiar concurso.

Página 16 y 17



Virgen de La Misericordia de Ciudad Real

La provincia de Ciudad Real celebra la Semana Santa

La celebración de la Semana Santa es para algunos una época de liturgia y recogimiento, de procesiones y fervor, de preparar las túnicas o la mantilla, de ser costalero, de comer torrijas, mientras que para otros sólo significa la llegada de unas vacaciones que les alejan de la rutina diaria. En algunas ciudades de nuestra Región y sobre todo en los pueblos se conservan costumbres y tradiciones ancestrales, que representan la pasión y muerte de Cristo. Algunas han sido consideradas de interés turístico Regional como en Calzada, en Ciudad Real cuentan con el mayor número de cofradías de toda la provincia. Y aunque se impone la moda de la vuelta a lo tradicional, la Semana Santa es una época de temporada alta para las agencias de viajes que ofertan toda clase de viajes a la costa.

PUERTOLLANO

Centro de la Construcción

El Ayuntamiento ha firmado la cesión de los terrenos donde se situará el Centro.

Página 3

CIUDAD REAL

Promoción de la capital

La campaña que se desarrolla en Madrid pretende animar a los madrileños a residir en Ciudad Real.

Página 6

ALMADÉN

Concurso de tunas

Trescientos tunos participaron en el I Encuentro Nacional organizado por la Escuela Universitaria

Página 7

ELECCIONES

Antonio León

El candidato socialista a la alcaldía de Almodóvar analiza su etapa de gobierno y su programa de futuro

Página 18

CEMAX

CENTRO DE ESTUDIOS

LA MEJOR FORMACION PÓSIBLE

Ofimática
Redes
Internet
Mecanografía
por Ordenador
Idiomas
Apoyo al colegio

5º
Aniversario

Garcilaso de la Vega, 11
Tel.: 926440095
email: formacion@cemax.net



SIEMPRE A SU SERVICIO
SOLUCIONAMOS SUS PROBLEMAS
DE FORMACIÓN E INFORMÁTICA

13.500 Puertollano (Ciudad Real)

CEMAX

ORDENADORES

LO ULTIMO EN INFORMÁTICA
AL MEJOR PRECIO

VISITENOS EN
NUESTRAS NUEVAS
INSTALACIONES

Avenida 1º de Mayo, 50
Tel.: 926440020 Fax: 926440150
email: comercial@cemax.net

Ordenadores
Impresoras
Fax
Copiadoras
Redes
Internet
Telefonía



TELEVISION
TvCR
CIUDAD REAL

**Todo lo que pasa
en Ciudad Real con
sólo mover un dedo**

**Infórmese:
926 250577**

Canal 43
Ciudad Real y comarca

Canal 47
Puertollano y comarca

Canal 38
**Tomelloso, Alcázar, Manzanares y
comarcas**

TELEVISION

TvCR

CIUDAD REAL

Algo nuestro

LUNES A VIERNES

00:00 *Sólo Música*
10:00 *Información Bloomberg*
12:00 *Objetivo Diario*
13:00 *La Prórroga*
13:30 *Nuestras Cosas*
14:00 *La Cocina*
14:30 *Las Noticias (1ª Edic.)*
15:00 *Documentales*
16:00 *Tertulia*
17:00 *Dibujos Animados*
19:00 *Sólo Música*
20:00 *Cine*
21:30 *Las Noticias (2ª Edic.)*
22:00 *Objetivo Diario*
23:00 *La Prórroga*
23:30 *Las Noticias*
01:30 *Película X*
(viernes y sábados)

SABADOS

03:00 *Sólo Música*
14:00 *La Caza*
14:30 *La Semana en Noticias*
15:00 *Largometraje*
Sólo Música

DOMINGOS

03:00 *Sólo Música*
14:00 *Tv en Rosa*
14:30 *La Semana en Noticias*
15:00 *Largometraje*
Sólo Música

Terrenos para el Centro de la Construcción



Joaquín Hermoso Murillo, Victoriano Tera Patiño y Casimiro Sánchez Calderón

Manoli Barragán

El Ayuntamiento ha dado el primer paso en la instalación del Centro Regional para la formación y la prevención de riesgos laborales en el sector de la construcción, con la firma del convenio que establece la cesión de los terrenos donde se ubicará este Centro. En el mismo se dará acogida a trabajadores de este ramo, con independencia de su situación laboral (desempleados o activos) y a empresarios con el objetivo de educarles, como medida primordial de prevención de los accidentes y formarles sobre los nuevos sistemas de protección colectiva individual. Así como, tratar de conseguir estabilidad en el empleo, que los trabajadores que se integren en este sector posean unos conocimientos específicos para poder desarrollar su

labor con eficacia y seguridad.

Esta iniciativa ha sido posible gracias a la colaboración de la Fundación Laboral de la Construcción, encargado de ejecutar el proyecto, la Junta de Comunidades y el Ayuntamiento de Puertollano.

El futuro Centro de la Construcción contará entre sus dotaciones con un simulador de riesgos, que permitirá una formación práctica y por lo tanto se garantiza una mejor cualificación de los trabajadores. Y un aula permanente de formación para que los empleados de la construcción tanto de Puertollano como de la comarca o la región reciban la información necesaria en materia de prevención de riesgos laborales. El Director General de Trabajo, Joaquín Hermoso Murillo, manifestó durante la firma del convenio de cesión de los

terrenos, que este proyecto supone un avance más en el desafío diario que tenemos en esta Comunidad, el empleo, "pero antes del empleo está el garantizar que el trabajador pueda desarrollar sus funciones con las mínimas garantías de integridad física".

En toda Castilla-La Mancha sólo existe un simulador de riesgos en funcionamiento en Guadalajara y dos en proyecto, en Albacete y Puertollano. El simulador es un edificio que se queda en estructura, porque es precisamente en esta fase donde surgen los peligros, en la edificación, a medida que se cierran los huecos perimetrales disminuyen los riesgos de caídas. En este edificio se simularán los posibles accidentes, se enseñará a los trabajadores cómo proteger los huecos y cómo colocar redes.

Los terrenos cedidos por el Ayuntamiento tienen una extensión de 3.700 metros cuadrados, de los que 1.000 metros cuadrados se destinarán a la construcción de los talleres y 350 para las aulas, vestuarios y servicios administrativos del Centro. Su ubicación se ha proyectado en uno de los complejos del vivero de empresas, donde en el futuro, según indicó el alcalde, se van a desarrollar institutos de tecnología punta con la participación de la Universidad de Castilla-La Mancha y la colaboración de instituciones europeas similares.

Asimismo, el Ayuntamiento cederá un local donde se podrá poner en marcha las actividades de formación de prevención de riesgos laborales hasta que el futuro Centro de la Construcción esté terminado, así, los responsables esperan que alrededor de unos 300 trabajadores pasen por el centro de formación, y unos 1.500 por el aula de seguridad durante este año 99.

Pizarro en la lista del PSOE en Puertollano

El PSOE de Puertollano presentó su lista de candidatos a la alcaldía de la ciudad. Entre las novedades más importantes nos encontramos con Luis Francisco Pizarro, quien fue líder del extinto partido Iniciativa Ciudadana. El alcalde, Casimiro Sánchez manifestó en su presentación que la ejecutiva socialista había continuado con la labor de renovación iniciada hace cuatro años, y que en esta segunda fase han apostado por un grupo de personas que cuentan con una larga trayectoria profesional y con un reconocido prestigio en el ámbito personal y laboral.

De Luis, señaló el alcalde, "de todas las personas que podrían ir en la lista, tuve la suerte de entablar negociaciones con Luis Francisco

Pizarro". Y añadió que durante las conversaciones mantenidas entre ambos, descubrieron que sus intereses caminaban en paralelo, lo que les animó a establecer un compromiso de colaboración, cuyo resultado ha sido la inclusión de Pizarro en la candidatura socialista. Asimismo, destacó que se trataba de una persona formada luchadora de la que espera el mismo comportamiento que han tenido otros independientes en listas anteriores, es decir, fidelidad, ilusión y lealtad al grupo, que en definitiva, y según el alcalde, trabajar en equipo es lo más importante.

Este último por su parte, declaró que posee una experiencia previa en política y que su objetivo en esta nueva etapa se basa únicamente en contribuir al beneficio de Puertollano. Además, afirmó "estar a gusto con el paso dado"

y de hacerlo con aquel partido que se adapta más a sus proyectos. Con respecto a las propuestas que defendiera cuando formaba parte de Iniciativa Ciudadana, Pizarro, señaló que "un hombre debe mantener sus convicciones" y que éste había sido uno de los puntos en los que ambos políticos coincidían, en la necesidad de que en Puertollano se impartan estudios universitarios, si bien matizó, que las facultades llegarían en el momento que se considere más oportuno.

En cuanto al conjunto de la lista, Casimiro Sánchez, dijo que estaba formada por personas que cuentan con experiencia, como Antonio Rodríguez o Eduardo Martínez, por personas procedentes de ICAM, como Paula Fernández, que van a aportar una idea más renovadora de la izquierda y por nuevas caras que van a enriquecer la lista porque tienen experiencia sindical o de gestión en el Ayuntamiento. "Hemos hecho una lista no sólo para ganar sino para gobernar Puertollano con criterios de progreso", apostilló el alcalde.

SEMANA SANTA

HERMANDADES:

Hermandad de la Veracruz y Nuestra Señora de la Soledad.-

Fundada: antes de 1550

Traje: túnica blanca, capa granate, capillos: blanco (Domingo de Ramos), granate (Jueves Santo) y negro (Viernes y Sábado Santo), cíngulo rojo, guantes blancos, zapato negro y calcetín blanco.

Pasos: Jesús entrando en Jerusalén (Domingo de Ramos), Jesús Amarrado a la Columna (Jueves Santo), Ntra. Señora de la Soledad (Sábado Santo).

Hermandad y Esclavitud de Ntro. Padre Jesús Nazareno de Medinaceli.-

Fundada: Año 1957

Traje: túnica y capillo azul morado, cíngulo amarillo, zapatos negros y guantes blancos.

Pasos: Jesús Rescatado (Jesús de Medinaceli) (Miércoles Santo).

Cofradía Pasionaria del Santísimo Niño Jesús.-

Fundada: Año 1949

Traje: capa blanca, túnica y capillo blanco (Jueves Santo) y morados (Viernes Santo), cíngulo dorado, guantes blancos y zapatos negros.

Pasos: Stmo. Niño Jesús (Jueves y Viernes Santo).

Cofradía de Nuestro Padre Jesús Orando en el Huerto (Soldados Romanos).

Fundada: en 1911

Traje: Camisola y faldilla moradas, calzón y capa blancos y casco romano.

Pasos: Jesús Orando en el Huerto (Jueves Santo, noche).

Cofradía Stmo. Cristo de las Maravillas y del Señor San Miguel.-

Fundada: 1755

Traje: Túnica morada, cíngulo amarillo, fajín blanco y capillo blanco.

Pasos: Ntro. Padre Jesús Nazareno (Jueves y Viernes Santo), Stmo. Cristo de las Maravillas (Viernes Santo).

Cofradía de Ntra. Sra. de los Dolores.-

Fundada: en 1781

Traje: túnica y capillo blancos, capa negra y fajín negro.

Pasos: Ntra. Sra. de los Dolores (Viernes Santo).

Cofradía de los Discípulos de San Juan.-

Fundada: en 1945

Traje: túnica blanca, cíngulo y capillo verde, capa de raso verde forrada de rojo.

Pasos: San Juan (Viernes Santo), Santo Calvario (Miércoles y Viernes Santo), Santo Sepulcro (Viernes Santo, noche), Jesús Caído (Viernes Santo), Ntra. Sra. de la Esperanza (Macarena) (Viernes Santo).

Cofradía de Ntra. Sra. de la Piedad.-

Fundada: en 1961

Traje: túnica negra, capa granate, cíngulo rojo, capillo negro.

Pasos: Ntra. Sra. de la Piedad (Viernes Santo).

Cofradía del Stmo. Descendimiento.-

Fundada: en 1954

Traje: túnica negra, capa negra forrada de blanco, capillo negro.

Pasos: Stmo. Descendimiento (Viernes Santo, noche).

Cofradía de Jesús Resucitado.-

Fundada: en 1957

Traje: túnica blanca, cíngulo amarillo, capillo dorado.

Pasos: Jesús Resucitado (Domingo de Resurrección).



Su agente en Puertollano

ANGEL LUIS GALLARDO REY

Avda. 1º de Mayo, 21 Bajo - 13500 Puertollano (Ciudad Real)
Tel. 926 426243 - Tel. Móvil 689 008579 - Fax 926 430371

**En Axa Seguros
¡Tú eres el protagonista!**



SEGUROS

Elcogas celebró su VI Seminario sobre Energía

Con la asistencia de Ramón Sánchez Ocaña, Manuel Treviño y Frank Thieriet

Manoli Barragán

Elcogas celebró su VI Seminario sobre Energía para periodistas con la participación de numerosos profesionales de la comunicación local, provincial y regional y con la asistencia de los ponentes Ramón Sánchez Ocaña, periodista especializado en temas médicos Manuel Treviño, consejero Delegado de la empresa y Frank Thieriet, responsable de seguridad de la compañía Dupont.

El periodista Ramón Sánchez Ocaña ofreció una interesante charla sobre el stress en el trabajo, sus síntomas y cómo realizar una buena prevención que nos evitará ser candidatos a sufrir un posible infarto. La clave, a juicio de Sánchez Ocaña, compaginar el ejercicio físico con el psíquico, practicar con regularidad algún deporte es el mejor remedio para eliminar la tensión acumulada. Mientras que Frank Thieriet ilustró a los asistentes sobre los beneficios que la cultura de la seguridad aporta a las empresas.

Durante su intervención el Consejero Delegado realizó un balance negativo del año 98 para Elcogas, al que calificó como "crítico". El ejercicio del año pasado se cerró con un total de 1450 millones de pesetas en pérdidas cuando en el 97 obtuvieron unos 270 millones de beneficios. Manuel Treviño reconoció que estos resultados negativos han sido la consecuencia de dos factores determinantes. Por un lado, porque a partir del 1 de enero comenzó la vigencia del nuevo marco regulador del sistema eléctrico español, que supuso un cambio ya que las empresas eléctricas en el régimen antiguo obtenían una remuneración a través de la tarifa, que se fijaba por unos standars que permitía recuperar las inversiones en el

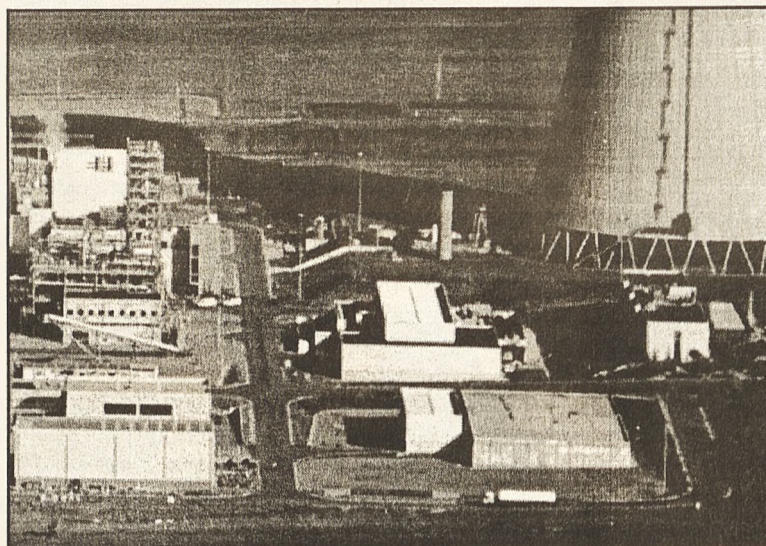

Vista de Elcogas

plazo de vida útil de la central. Desde 1998 las nuevas empresas pueden incorporarse a la red eléctrica a riesgo de los promotores y su remuneración proviene del mercado abierto, para las empresas sometidas al régimen anterior existe un sistema de costes intermedios, que para una compañía de nueva tecnología y un nivel de inversión muy alto, como Elcogas, según manifestó Manuel Treviño, han supuesto unas condiciones de competencia muy difíciles.

Por otro lado, en verano hubo que parar el funcionamiento de la Central por problemas en la turbina de gas que al utilizar gas procedente del carbón producía unas pequeñas vibraciones que tuvieron que ser corregidas, lo que significó una modificación de los quemadores de la turbina. En septiembre volvió a ponerse en marcha y en noviembre se consiguió la potencia nominal, pero los problemas no parecen haber terminado para Elcogas porque cuando estaban a punto de comenzar el periodo de prueba de las 100 horas, la Central ha tenido que parar su funcionamiento al existir una pieza suelta en la turbina. Este

último incidente ha obligado a los técnicos a desmontar la mencionada turbina y enviarla a Galicia para su reparación. Y ha venido a empañar las expectativas de la empresa de mantener la actividad de la compañía durante este mes de marzo y abril. Asimismo, Ignacio Mendez Vigo confirmó que para el 14 de mayo se espera poder volver a reactivar el funcionamiento de la Central.

Respecto a las subvenciones que Elcogas recibe, Manuel Treviño manifestó, que las ayudas del MINER proceden del concepto de fondos destinados a la tarifa eléctrica y que en ningún caso se provienen de subvenciones al carbón, ya que estas últimas ayudas están destinadas a la reconversión de las cuencas mineras, es decir, a la paralización de empresas dedicadas a la extracción de carbón que son deficitarias, y este no es el caso de Elcogas.

Por último, Treviño señaló que mientras la compañía produzca energía con gas natural sus resultados serán negativos, si bien esperan que para el año 2000 se inicie el periodo de beneficios de Elcogas.

La Policía Ecológica protegerá el patrimonio natural de Puertollano



Presentación de la Policía Verde

Manoli Barragán

Puertollano cuenta ya con una Unidad de Protección Ecológica de la Policía, el acto de presentación tuvo lugar el pasado 18 de marzo y al mismo asistió el alcalde de la localidad, Casimiro Sánchez Calderón, acompañado por el concejal del área, Mariano Rodríguez y el jefe de la Policía Local, Antonio Morente.

La nueva Unidad está formada por nueve agentes y un cabo cuya selección se realizó, según explicó el alcalde, en función del interés personal y su concienciación en la defensa del Medio Ambiente, para ello contarán con la dotación de un todoterreno que les permitirá desplazarse hasta los lugares donde sea requerida su intervención. Asimismo, señaló, que los servicios prestados por esta sección no estarán aislados sino que existirá una coordinación constante con los demás servicios ofrecidos por el resto de la Policía Local.

La función primordial de esta Unidad, cuya sede provisional se encuentra en la tercera planta del edificio que alberga las oficinas de Medio Ambiente, consistirá en llevar a cabo una labor de educación de los vecinos de Puertollano en el respeto a su entorno natural, teniendo en cuenta, indicó Casimiro,

que vivimos en una ciudad más contaminada que otras. No obstante, añadió, que aunque su función no es represora, tendrán que sancionar a los ciudadanos que no cumplan la Ordenanza municipal de Medio Ambiente.

Si bien esta policía ecológica se dedicará a la protección de nuestro entorno, su funcionamiento no significará la desaparición de la vigilancia privada en determinados lugares, como el Pozo Norte, entre otros motivos, manifestó el alcalde, porque el Ayuntamiento no puede destinar un agente a la seguridad de cada uno de estos espacios.

A partir de ahora los ciudadanos que deseen denunciar algún tipo de agresión medioambiental podrán dirigirse a la sede provisional que la Unidad de Protección ecológica posee en la calle del Doctor Limón, en la tercera planta del edificio de Medio Ambiente. Aunque, se espera su traslado toda vez que esté terminada la remodelación del antiguo edificio de Correos, donde se dará acogida a todos los cuerpos locales de seguridad, según afirmó el concejal Mariano Rodríguez. En cuanto al vehículo todoterreno, el alcalde declaró, que es alquilado dadas las ventajas que proporciona este sistema, que garantiza el mantenimiento, seguros, reparaciones y sobre todo, "el tener vehículos siempre nuevos". La Policía Ecológica protegerá el patrimonio natural de Puertollano

BREVES

Actividades de La Laguna

El Centro Ocupacional La Laguna presentó sus actividades de ocio y tiempo libre al Ayuntamiento para que este tramite la solicitud de subvenciones a la Junta de Comunidades. Entre las actividades programadas se encuentra, al igual que el año anterior, participación en las competiciones deportivas regionales que planifique la Federación castellano-manchega de deportes para personas discapacitadas físicas. Asimismo, se han proyectado

diferentes visitas, al Museo Palmero, un día de convivencia en la Feria de Mayo, a instalaciones industriales a la zona, excursiones de convivencia y cursos de natación.

Remodelación calle Malagón

El Pleno del Ayuntamiento de Puertollano aprobó la firma del convenio de espacios libres en la Barriada 630. Este convenio incluye los proyectos de la segunda y tercera fases de remodelación de la calle Malagón, con financiación a

cargo de la Consejería de Obras Públicas anualidades 1999-2001, mediante concurso público en la manzana D y a cargo de la Administración local la remodelación de espacios libres en la manzana E.

Asimismo, en el citado Pleno se aprobó el pliego de Condiciones Económico-Administrativas y licitación para la explotación y mantenimiento de las instalaciones de ocio de la Dehesa Boyal, mediante el sistema de concurso público. Esta resolución contó con el voto en contra de IU que solicitaba la gestión de la piscina y de las pistas de tenis por parte del Ayuntamiento.

RNE en Puertollano

El Ayuntamiento de Puertollano ha firmado un convenio de colaboración con RNE para la creación de un nuevo centro emisor de RNE que, además de mejorar la cobertura de los programas de la FM, permitirá la instalación de más equipos tanto por parte del

Ayuntamiento como por parte de la emisora estatal. Así, el Consistorio cede por un periodo de 25 años una caseta para la instalación de los equipos transmisores de Radio 1, Radio Clásica y Radio 5. Además, de comprometerse a montar una emisora local y subvencionar a RNE con 2 millones de pesetas para la ubicación de una torre soporte de antenas.

**Suscribete a Oretania
boletín de suscripción
Páginas 23 y 31**

El Plan Social de Empleo de la Junta: Un ejemplo de consenso.
Victoriano Tera Patiño
Delegado Provincial de Industria y trabajo.

El pasado 18 de marzo aparecía en la prensa provincial un artículo de opinión del Concejal de Personal del Ayuntamiento de Ciudad Real, artículo en el que vertían una serie de manifestaciones erróneas que, incluso, rozaban el cinismo político.

Desde la Junta de Comunidades, a pesar de carecer de competencias en políticas activas de empleo, si no estar las mismas transferidas salvo la formación ocupacional, siempre se ha entendido que el principal desafío de Castilla - La Mancha era el fomento del empleo. Por ello, se han vendido ejecutando distintos planes de empleo que tenían como objetivo posibilitar un contrato temporal, como máximo de tres meses, a un número importante de ciudadanos y ciudadanas de los municipios de nuestra región, consiguiendo además ayudar a nuestros Ayuntamientos a mejorar sus infraestructuras.

Haciendo un poco de historia el primer Plan de Empleo de la Consejería de Industria y trabajo se elaboró en el año 95, posibilitando la contratación de un número importante de trabajadores sin tener en cuenta el mayor o menor compromiso que por el empleo tuvieran los Ayuntamientos. Por el contrario, a partir del año 1998 se decidió que la cuota patronal de la seguridad social fuera sagrada por los Ayuntamientos para que, por un lado, con el mantenimiento de la cuantía presupuestaria se viera incrementado el número de beneficiarios de este Plan Concertado y, por otro, para verificar esa corresponsabilidad con el empleo de las diferentes administraciones públicas. ¿Acaso es negativo que la Administración Local colabore en este empeño?

El problema es que D. Vicente Gallego, igual que otros responsables de empleo de los grandes municipios de la región gobernados por la derecha, han intentado siempre eludir esa corresponsabilidad con el empleo, escudándose en las dificultades presupuestarias de los pequeños y medianos municipios, de los que decían que les podía resultar oneroso el pago de la seguridad social, cuestión ésta que en la práctica se ha demostrado no ser cierta, puesto que han sido precisamente esos pequeños y medianos municipios los más solidarios con el fomento del empleo. El ser contrarios a asumir cualquier com-

promiso presupuestario en materia de empleo y en el marco de estos planes, no se debe, Sr. Gallego, nada más que a la existencia de otras prioridades en su política de derechas, que no son precisamente el empleo, ¿tal vez el ahorro presupuestario como imagen a resaltar en la prensa?

La normativa que intenta explicar D. Vicente Gallego en su artículo no es confusa, tal vez ni tan siquiera le ha dado un repaso sosegado al Concejal de Personal de Ciudad Real. No hay falta de solidaridad con los parados de larga duración. En la disposición 16ª de la Orden de 12 de febrero se expresa que la selección de los trabajadores participantes deberá ser al menos de «un 60% han de ser mujeres y un 30% varones parados de larga duración». El convenio entre Junta de Comunidades e Inem que da lugar a este Plan Social de Empleo sí que participan los ayuntamientos de la región, ya que existe un representante de la Federación de Municipios y Provincias de Castilla La Mancha en la Comisión Mixta de seguimiento del plan.

Si despreciable es la ignorancia de un político en gestión activa, aún más lo es el cinismo que se percibe en el artículo de Vicente Gallego que comento. ¿Cómo se puede decir que la Junta de Comunidades en 1998 ha dedicado menos recursos en la provincia de Ciudad Real que en 1997, cuando se sabe, fehacientemente, que el responsable de que esto haya sido así no es otro sino el Ayuntamiento de Ciudad Real, que en el año 97 solicitó 87 millones de pesetas y en 1998 sólo 33 millones?. ¿Cómo se puede ser tan cínico para demandar que se conceda más de lo que uno mismo solicita?. Debe saber el Sr. Gallego que si su Ayuntamiento no hubiera sido insolentario con los 300 trabajadores más que le correspondían de los 100 que solicitó, y que desgraciadamente dejó sin un contrato de trabajo durante 3 meses, la Junta de Comunidades le hubiera resuelto favorablemente el 100% de su solicitud, tal y como ocurrió en el año 97, y ese dinero que tenía que haber venido a esta localidad hubiera incrementado el total que da forma definitiva le correspondía a la provincia de Ciudad Real.

Sólo su cinismo político, o su deseo oculto de seguir figurando en alguna lista electoral de su formación política, le lleva a hacer mérito descalificando un Plan de Empleo que está acordado y consensuado con los representantes de la Administración General del Estado, es decir, con el Gobier-

no del Sr. Aznar, su Presidente favorito que ahora ya es del Centro Político, como usted hace unos años. Creo sinceramente que el Partido Popular en Madrid se muestra más receptivo y colaborador con las demandas de la Administración Regional que los representantes del PP en nuestra Comunidad Autónoma. Ustedes no piensan en los intereses de nuestros conciudadanos y conciudadanas, sólo piensan en sus particulares intereses partidistas de oposición por oposición el Gobierno de Bono. Califican como negativas actuaciones que pueden mejorar la situación de muchos parados de esta región y que, además, son fruto de la colaboración de dos gobiernos de distintos signo político.

En su artículo es usted tan sectario que sólo le falta haber dicho que este Plan Social de Empleo fruto de Junta de Comunidades e Inem es malo en lo correspondiente al gobierno Bono y es muy bueno en lo correspondiente al gobierno Aznar. Quizá tengamos que recomendarle un paseito por alguna consulta psiquiátrica.

El PP se ahoga en el Bullaque Nemesio De Lara Guerrero Secretario General PSOE C-Real

Hace escasos días hemos conocido que la Dirección General de Obras Hidráulicas y Calidad de las Aguas del Ministerio de Medio Ambiente, procedía a «Anular y archivar el expediente del Proyecto de conducción desde la presa de Torre de Abraham a la Presa de Gasset para abastecimiento de Ciudad Real y su comarca, a todos los efectos». La fecha de esta esclarecedora resolución está firmada el día 12 de febrero del 99. Tan solo dos días antes, el Presidente del Partido Popular en Ciudad Real, D. Fernando Rodrigo, sostenía en un extenso artículo en toda la prensa provincial que este proyecto, ahora olvidado, era absolutamente meditado y «una obra de previsión», ya que vendría a poner coto a los monumentos de imprevisión y despilfarro de otras épocas. En su propio gobierno nacional le han dado la primera en la frente, el Ministerio de Medio Ambiente anula el expediente citado aquí, reconociendo que habían redactado un proyecto de obras con unas enormes carencias, habiendo parido todo un monumento a la chapuza.

Pero hay más. La resolución comentada de la Dirección Gral. De

Obras Hidráulicas archivando este proyecto en la redacción que tenía hasta ahora, era respuesta a la petición cursada por la Confederación Hidrográfica del Guadiana con fecha 13 de enero pasado, para que así se procediese, debido a los informes negativos emitidos por la Subdirección General de Evaluación Ambiental del Ministerio. Es decir, a D. Fernando Rodrigo le dan la segunda en la frente, un mes antes de la cerrada defensa que hizo del proyecto, éste estaba finiquitado. Nos cabe duda: ¿tal vez le engañaron? O, ¿alguien mandó a D. Fernando Rodrigo escribir un artículo defendiendo algo ya no urgente ni para el gobierno del PP, sólo para presentar mejor en sociedad esta defunción de un trasvase ilógico?

Lamentamos que al Partido Popular de Ciudad Real le haya quitado su propio gobierno este proyecto de Torre-Gasset, era su principal argumento para no reivindicar con fuerza la solución idónea, esto es, llevar a cabo la construcción del trasvase entre la cabecera del Tajo y la Mancha Occidental, para asegurar el suministro de agua no sólo a la capital de la provincia, sino también a Puertollano y otras 56 localidades de Ciudad Real, Cuenca y Albacete. Pinta demasiado poco el PP de Ciudad Real en los despachos de decisiones Ministeriales de Madrid, se conformaban con las «migajas» de una inversión de rentabilidad electoral reducida a 4.000 millones de pesetas, frente a los 24 mil millones necesarios para la inversión del Tajo-La Mancha. Ahora no tienen calderilla alguna para seguir las consignas del Secretario de Estado de Aguas, D. Benigno Blanco, cuando en cartas oficiales va recomendado eso de «... atender a las urgencias políticas más inexcusables en año preelectoral». El citado Secretario de Estado de Aguas, está acostumbrado a gastar el presupuesto del Ministerio de Medio Ambiente para... aprovechar los meses que restan del ejercicio presupuestario para actuar, dado que el horizonte electoral me obliga a rentabilizar al máximo lo que sea posible poner en marcha sin demoras innecesarias dentro de lo presupuestariamente encajable». ¿Se referirá a Murcia? Ya saben en el Partido Popular de Ciudad Real, su Gobierno en el Ministerio de Medio Ambiente, piensa que en Ciudad Real no hay que rentabilizar electoralmente nada en inversiones hidráulicas, las obras previstas pueden demorarse y aquello que tanto defendía D. Fernando Rodrigo no tiene encaje

presupuestario. El PP de Ciudad Real queda condenado a ahogarse en las tranquilas aguas del Bullaque.

A esta anulación del proyecto le ha seguido una reacción en el PP bastante fría, intuyendo que las aguas del Bullaque aún tienen poca temperatura para un agradable baño. Que pasen los meses deben pensar. A saber, desde la exposición pública del proyecto ahora anulado, han pasado casi dos años. Si a partir de ahora hay que redactar un proyecto mejor, más toda su tramitación legal con elecciones generales por medio, pueden transcurrir otros 4 años. Incluso es reveladora la nula defensa que del proyecto hace el presidente de la Confederación del Guadiana ya que por lo visto, ha señalado que «los que apuestan por el proyecto que lo defiendan con todas las consecuencias».

Sin duda deberían recapacitar los dirigentes del Partido Popular que tendrán que explicar muy bien a la opinión pública cómo pretenden gastarse 4.300 millones de pesetas, mucho más con la nueva redacción del proyecto, para trasvasar sólo 5-6 hectómetros cúbicos de agua en casos de emergencia. Sobre todo porque seguimos insistiendo que ya existe una conducción desde el 93 que asegura un caudal de más de 12 hectómetros de agua, a razón de 400 litros por segundo.

Ha llegado el momento de introducir un poco de racionalidad en el tema. Si antes había dos proyectos redactados, ahora sólo hay uno. La anulación del trasvase de La Torre al Gasset debe estar a un paso de ser historia, incluso historia pequeña. Es la hora de retomar, de reclamar, de reivindicar, la gran obra de conducción de suministro de agua desde el Tajo hasta la Mancha. Es la solución definitiva para buena parte de nuestra provincia. Los dirigentes de todos los partidos políticos tenemos que estar a la altura de las circunstancias y, en esta encrucijada de sequías intermitentes, reclamar más agua para La Mancha no es un capricho, porque la necesitamos, aunque se moleste el «emperador de La Moncloa». ¿Por qué pagarle a Cataluña una autopista ya realizada es más prioritario que la conducción de agua del Tajo a La Mancha? Por defender a nuestros paisanos en toda la provincia de Ciudad Real, desde el PSOE sí vamos a «molestar» al inquilino de la Moncloa todo lo que sea necesario.

Opinión

Los artículos de opinión dirigidos a esta sección no deberán exceder de 2 folios mecanografiados a doble espacio y una cara, han de llegar debidamente identificados con firma, nombre, número del DNI, dirección y teléfono.

Por respeto a la pluralidad ORETANIA se compromete a aceptar aquellas réplicas, matizaciones, sugerencias o quejas que procedan de los lectores y sean de interés general, siempre que se ajusten al respecto que merecen las personas e instituciones.

Cartas al Director

Las cartas dirigidas a esta sección no deberán exceder de 30 líneas mecanografiadas y han de llegar debidamente identificadas con firma, nombre, número del DNI, dirección y teléfono.

Puedes enviar tus cartas al Director o artículos de opinión a:

Dirección Postal:
Oretania
Apartado de correos nº 10
C/ Ave María, 11-1ªA
13500 Puertollano

Dirección electrónica:
oretania@teletel.es

Nota

Debido a la cantidad de artículos de opinión recibidos y a la extensión de los mismos nos vemos en la necesidad de aplazar la publicación de algunos de ellos. Se publicaran todos y por riguroso orden de llegada a nuestra redacción no discriminando ninguno de ellos por su contenido, salvo aquellos que lleguen de una forma anónima.

Oretania

Año 1 - Número 2
Del 1 al 15 de Abril - 1999

Dirección postal:
Oretania

Ave María, 11- 1ªA
Apartado de correos 10
13500 Puertollano

Coordinación
Julio Criado García

Redacción
Manolí Barragán

Colaboraciones
Raúl Menasalvas, Julio Bayo,

Miguel Ramón García, Mari

Rodríguez Gómez

Edita:
Editorial

C&G

Tel.: 630 95 96 97

Fax: 926 428893

Imprime:
Lozano Artes Graficas

Exclusiva Publicidad:

COMUNICACIÓN
FUTURO

Tel.: 630 959697

Fax: 926 428893

Fotografías:

Archivos Gabinetes Prensa Ayuntamiento de Puertollano, Calzada de Calatrava, Almadén
M.J. Gallego

Deposito Legal:
CR-158-99

Tirada: 3.000 ejemplares

Oretania es una publicación plural. Los artículos y comentarios que en ella aparecen reflejan las opiniones particulares de los respectivos autores. Los contenidos de la publicación pueden ser reproducidos, citando la fuente.

El Ayuntamiento cerró el ejercicio 98 con superávit

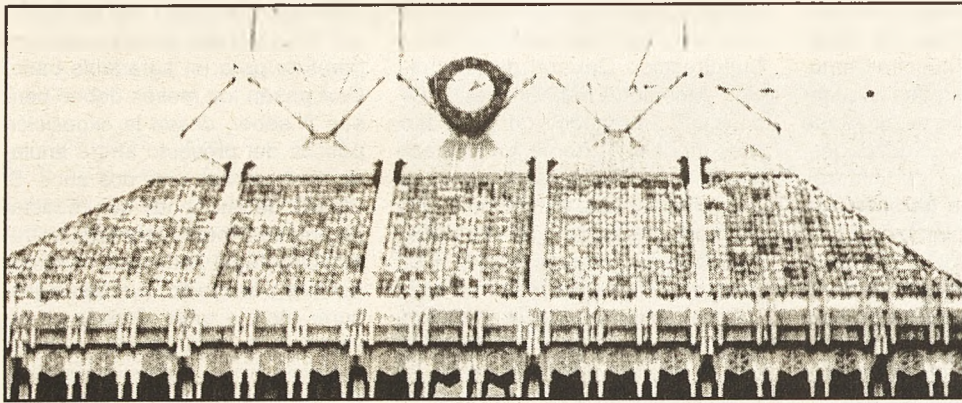

Oretania

El presupuesto del Ayuntamiento de Ciudad Real durante el ejercicio del 98 ha registrado un superávit de 718 millones de pesetas, de los que 439 millones corresponden al ahorro neto y 553 de remanente de tesorería. Unas cifras que en opinión del alcalde popular, Francisco Gil Ortega, se han conseguido sin hacer "milagros", pero sí llevando el control en la administración del "dinero público". Y agradeció la gestión relizada por los técnicos del Ayuntamiento que han permitido que se den estos resultados "históricos".

Además, Gil Ortega hizo hincapié en que el actual equipo de gobierno deja

para la próxima legislatura una economía "clara y saneada", y un camino abierto que permitirá a la futura Corporación "hacer las cosas bien".

Por su parte la concejala de Hacienda, Teresa Aguirre, manifestó que a 31 de diciembre del 1998 los fondos líquidos de tesorería, es decir, el dinero que el Ayuntamiento tiene en entidades bancarias, ascendía a 974 millones de pesetas. Unos resultados, que según la concejala, confirman la buena gestión desarrollada por el equipo de gobierno y que capacita al Consistorio ciudadrealense para solicitar préstamos sin tener que contar previamente con el visto bueno del Ministerio.

Ciudad Real se promociona en Madrid

El alcalde de Ciudad Real, Francisco Gil Ortega junto al presidente de la Diputación Provincial, Jesús Garrido, y al de la Cámara de Comercio, Juan Antonio León Triviño presentaron la campaña de promoción de Ciudad Real que se desarrollará en Madrid. El objetivo de esta campaña es dar a conocer a los madrileños las ventajas que ofrece la capital manchega, y cuenta con un presupuesto de 40 millones de pesetas aportados por distintas instituciones y empresas de la ciudad.

Bajo el eslogan "Vivir en Ciudad Real, piénsatelo", diseñada por la agencia Grupo Par se lleva a cabo una campaña de promoción de la capital, con la inclusión de spots publicitarios en las principales cadenas de televisión, telemadrid, Antena 3 y TVE, además de en unas 14 televisiones locales del área metropolitana de Madrid junto a la publicidad en cabinas de teléfonos,

prensa, radio, etc.

Asimismo, existe un stand informativo en la estación de AVE-Madrid Puerta de Atocha, que mantendrá abiertas sus puertas al público hasta finales de este mes de abril desde las 10 de la mañana a diez de la noche.

El objetivo de esta iniciativa es ofrecer una imagen de Ciudad Real como una ciudad moderna, con un alto nivel de seguridad ciudadana, con calidad educativa y de vida, una ciudad con futuro a tan sólo 45 minutos de la capital de España, en definitiva convencer a los madrileños de que Ciudad Real es una buena alternativa para residir con la familia aunque se siga trabajando en Madrid.

En opinión del presidente de la Diputación, la promoción de la capital ciudadrealense era "una asignatura pendiente", que no verá sus resultados en 15 días, sino con la perseverancia.

SEMANA SANTA EN CIUDAD REAL

HERMANDADES:

Hermanidad de las Palmas.-

Fundada: 1945

Traje: túnica blanca y capillo blanco, capa y fajín azul

Pasos: El Niño de la Paz, Entrada de Jesús en Jerusalén (Domingo de Ramos)

Hermanidad de Ntro. Padre Jesús Caído.-

Fundada: Año 1833

Traje: túnica blanca con capa, capillo y fajín morado.

Pasos: La Caída de Cristo (Viernes Santo)

Hermanidad de la Oración en el Huerto de los Olivos.-

Fundada: siglo XVIII

Traje: túnica morada, capillo y cíngulo de terciopelo, capa granate y sandalias.

Pasos: Oración en el Huerto (Viernes Santo)

Real Cofradía de Ntra. Sra. de la Soledad, Tercio de los Siete Dolores, Santa Cruz en el Monte Calvario, María Stma. de la Amargura y San Juan Evangelista.

Fundada: en 1748

Traje: túnica negra, capillo negro.

Pasos: Virgen acompañada de San Juan y La Soledad bajo palio.

Hermanidad del Silencio.-

Fundada: en 1942

Traje: túnica y capillo bajo negro, cíngulo de sogas con esparto.

Pasos: Cristo Crucificado (Jueves Santo) y Dolorosa.

Cristo de la Piedad.-

Fundada: en el siglo XVI

Traje: túnica negra, fajín blanco, capillo negro.

Pasos: Jesús Crucificado muerto en la Cruz.

Hermanidad Sacramental de la Santa Cena y María Stma. del Dulce Nombre.

Fundada: en 1963

Traje: túnica blanca, capillo blanco, beca universitaria verde, fajín de esparto sobre fondo granate

Pasos: La Última Cena (Jueves Santo)

Hermanidad del Ecce-Homo (Pilatos).-

Fundada: siglo XVIII

Traje: túnica color crema con greca granate en mangas y bajos, cinturón, rojo.

Pasos: representa la presentación de Jesús al pueblo.

Cofradía de la Flagelación de Ntro. Padre Jesús de la Bondad y María Santísima del Consuelo.-

Fundada: en 1983

Traje: túnica y capillo blancos, fajín granate.

Pasos: Jesús Azotado y Dolorosa.

Hermanidad de la Santísima Virgen de la Misericordia.-

Fundada: en 1985

Traje: túnica, capillo y cíngulo granate

Pasos: Dolorosa

Cofradía de la Real Esclavitud de Nuestro Padre Jesús Nazareno.-

Fundada: siglo XVI

Traje: túnica morada, capillo y cíngulo blanco.

Pasos: Jesús con la Cruz al hombro.

Hermanidad de Ntra. Sra. de la Esperanza.-

Fundada: año 1954

Traje: túnica blanca de raso, capillo verde.

Pasos: Dolorosa, bajo palio.

Hermanidad de la Humillación de Ntro. Padre Jesús de Las Penas.-

Fundada: año 1992

Traje: túnica granate, capillo negro, fajín de pita.

Pasos: Jesús carga con la cruz.

Hermanidad del Cristo de la Caridad.-

Fundada: año 1941

Traje: túnica roja de raso, capa blanca.

Pasos: el romano Longinos clava la Lanza.

Hermanidad de Ntra. Sra. de los Dolores de Santiago.

Fundada: siglo XIX

Traje: túnica y capillo blanco, capa de azulina.

Pasos: Dolorosa bajo palio

Hermanidad de Ntro. Padre Jesús Nazareno

Fundada: siglo XVI

Traje: túnica morada, cíngulo blanco

Pasos: Jesús con la cruz al hombro

Hermanidad del Stmo. Cristo Ultrajado

Fundada: año 1992

Traje: túnica blanca, cíngulo púrpura

Pasos: Coronación de Espinas, Virgen del Perdón (Viernes Santo)

Cofradía El Encuentro

Fundada: año 1926

Traje: túnica blanca, capa amarilla

Pasos: El Encuentro con María

Hermanidad del Stmo. Cristo del Perdón y de las Aguas.

Fundada: año 1599

Traje: túnica blanca, capillo morado, guantes y calcetines morados.

Pasos: Santo Cristo del Perdón

Hermanidad del Santo Descendimiento

Fundada: siglo XVIII

Traje: túnica negra, cíngulo amarillo, capillo blanco

Pasos: Santo Descendimiento.

Hermanidad de Ntra. Sra. de las Angustias

Fundada: año 1943

Traje: túnica negra, capillo negro.

Pasos: Cristo muerto en brazos de su madre.

Real Hermanidad del Santo Entierro

Fundada: siglo XVII

Traje: túnica negra, capillo blanco.

Pasos: Cristo muerto y Dolorosa.

Hermanidad Ntra. Sra. de los Dolores, Ave María

Fundada: siglo XVII

Traje: túnica blanca, capillo negro y cíngulo dorado

Pasos: Dolorosa bajo palio.



ANCAMÖBEL®
FABRICA DE MUEBLES DE COCINA

La Calidad hecha diseño



**Poligono Industrial
«El Cabezuelo II»
13440 Argamasilla
de Calatrava
Telf.: 926 477999
926 442508
Fax: 926 478255**

VISITA NUESTRA EXPOSICIÓN

ARTÍCULO DE PUBLICIDAD. No se responsabiliza por el contenido de este artículo. El contenido de este artículo es meramente informativo. No se responsabiliza por el contenido de este artículo. El contenido de este artículo es meramente informativo.

Una veintena de grupos del país compitieron y pasaron un día de convivencia

I Encuentro Nacional de Tunas «Ciudad de Almadén»

Unos trescientos tunos venidos de varias partes del país tomaron parte en el I Encuentro Nacional de Tunas Universitarias «Ciudad de Almadén», que organiza la tuna de la Escuela Universitaria Politécnica de esta localidad con el patrocinio del

Ayuntamiento de Almadén, la Universidad de Castilla La Mancha y la Junta de Comunidades el sábado 20 en el Teatro Municipal Cervantes. Una veintena de tunas pasaron la jornada de convivencia durante este día en Almadén.



Oretania

Carmen Montes, concejal de Cultura de Almadén, explicaba como una veintena de tunas venidas de varias partes del país, especialmente de las comunidades autónomas de Madrid, Andalucía, Extremadura y Castilla La Mancha, tomaron parte en el primer Encuentro Nacional de Tunas Universitarias, que tuvo lugar en el teatro municipal

Cervantes, cuya ubicación se halla muy próxima al Ayuntamiento.

La Escuela Universitaria Politécnica de Almadén ha contado con alumnos que se han inclinado por la música a lo largo de su trayectoria, contando con una tuna que se mantenía inactiva en los últimos tiempos, pero hoy renace de nuevo y, con gran esfuerzo, ha logrado recuperar una de las tradiciones más bonitas de antaño, recordando así a aquellos trovadores que, llevando sus notas y canciones a las ventanas y balcones, alegraban las calles de Almadén, sumándole un misterioso encanto a estas noches almadenenses y castellanas. Con esta idea se organiza este Certamen Nacional, a fin de presentar la renacida Tuna Universitaria de Almadén.

El programa de actos de la jornada del 20 empezó a las once de la mañana con la bienvenida a todas las tunas asistentes y una visita, al filo del mediodía, al Museo Histórico Minero «Francisco Pablo Holgado», sito en la Escuela Universitaria, que reúne 1.000 minerales traídos de todo el mundo, entre otros atractivos.

Luego, los cerca de 300 tunos participaron en una visita turístico-cultural por la localidad, y en el cumplimiento de la tradicional «hacer la baca», tertulia acompañada de vino que coincidió con la hora del aperitivo, al que siguió el almuerzo.

El Certamen Nacional se inició a las 6 de la tarde con el pasacalles individual de todas las tunas hasta la Plaza de la Constitución. El concurso comenzó a las 19.30 horas en el Teatro Municipal Cervantes, y, tras el mismo, se celebró un pasacalles general y se prolongó la fiesta hasta la madrugada, como corresponde a todo tuno que se precie.

Se han instituido ocho premios: mejor tuna, tuna más tuna, mejor púa, mejor pandereta, mejor bandera, mejor solista, mejor puesta en escena y mejores novatos.

La Corporación Municipal de Almadén acordó en pleno adjudicar las obras de restauración de la Plaza de Toros así como la adjudicación de 15 parcelas del Polígono Industrial, que contribuirán a la creación de puestos de trabajo y a diversificar la economía de la localidad. La alcaldesa Josefa Babiano presidió la sesión extraordinaria.

SEMANA SANTA EN ALMADÉN

HERMANDADES:

Hermandad de Nuestro Padre Jesús Nazareno.-

Fundada: en 1880

Traje: túnica morada, capillo morado y blanco en Jueves Santo

Pasos: La Oración en el Huerto, La Flagelación y Jesús Nazareno. El Descendimiento es compartido por las dos Cofradías de Almadén.

Hermandad de Nuestra Señora de los Dolores y Santo Sepulcro.

Fundada: Año 1957

Traje: túnica negra, fajín blanco, el Viernes Santo, túnica negra, capillo negro y capa blanca.

Pasos: El Cristo Yacente, Cristo de la Piedad, El Santo Sudario y La Virgen de los Dolores.

Adjudicadas las obras para la Restauración de la Plaza de Toros

Por unanimidad de los grupos se aprobó adjudicar las obras de la primera fase de restauración de la plaza de Toros de Almadén, Monumento Nacional, a la empresa Zamorano y Toledano SL por un presupuesto cercano a los 58 millones de pesetas, financiación que acometerá el Ayuntamiento, tal y como presupuestó para este año.

Los grupos participantes foráneos fueron Twirling Baton de Alcalá de Henares (Madrid), con 28 componentes; Mostoles de Madrid, 97 componentes; Banda y Majorettes «Virgen del Consuelo» de Ciempozuelos (Madrid), 55; Banda de Cornetas y Tambores Fleming de Coslada de Madrid, 36; Twirling «San José» de Sevilla, 16; Banda Cornetas y Tambores «Cristo de la Torre» de Torre de la Alameda (Madrid), 32; Cornetas de Morata de Tajuña de Madrid, 61; Cornetas y Tambores «Blanca Paloma» de Campo de Criptana, 25; Majorettes Cervantes y Majorettes Alegría, de Mejorada del Campo (Madrid).

II Encuentro Interprovincial de Bandas y Majorettes

Doce grupos de Madrid, Andalucía y Castilla La Mancha celebraron una jornada de convivencia el domingo 28 de marzo

Oretania

Más de tres mil personas siguieron en el pabellón municipal de Almadén el II Campeonato Interprovincial de Bandas, Majorettes y Twirling, que abrió la alcaldesa Josefa Babiano, mostrando su satisfacción por la gran acogida de este evento, que contó como anfitriones con la Banda de Cornetas y Tambores Jesús Nazareno, que dio la bienvenida, y la Banda de Cornetas, Tambores y Majorettes Virgen de la Mina, organizadora del acto con patrocinio del Ayuntamiento.

Doce grupos foráneos venidos de las comunidades de Madrid, Andalucía y Castilla La Mancha tomaron parte en el II

Campeonato Interprovincial, y primero celebrado en Castilla La Mancha

Los representantes de Almadén consiguieron buenas posiciones en las cuatro divisiones establecidas. Así, Carmen María Recio se alzó con el primer puesto en estilo libre cadete de cuarta división. En junior, la victoria fue para las majorettes del CT Móstoles, mientras que la almadenense Karen Daza obtuvo el tercer premio. En modalidad A, las majorettes de «Virgen de la Mina» se alzaron con el segundo puesto tras el Club Twirling de Alcalá de Henares. Por equipos junior, el triunfo también fue para Almadén en Twirling, quien también logró el premio principal



Plaza Waldo Ferrer

en parejas cadete con el dúo compuesto por Carmen María Recio y Cecilia Acedo.

El principal objetivo de este campeonato se logró, consistente en convertir Almadén en lugar de encuentro y participación de centenares de jóvenes de distintos puntos del país unidos por un interés común: la música y la gimnasia. El Ayuntamiento almadenense, patrocinador del evento, hizo hincapié

en el carácter festivo y cultural del encuentro, que desplazó a 14 autobuses hasta su ciudad, tanto para los participantes como para los habitantes de Almadén y Comarca durante esta jornada dominical última del mes de marzo, según señaló la concejal de Cultura, Carmen Montes.

Montes agradeció la colaboración estrecha con las bandas anfitrionas, la Banda de

Cornetas y Tambores «Jesús Nazareno» de Almadén, y la de Cornetas, Tambores y Majorettes «Virgen de la Mina» de Almadén, grupo organizador que cuenta con 50 componentes. Esta estrecha colaboración llevó a los grupos foráneos a desear volver para el año próximo.

Los grupos participantes foráneos fueron Twirling Baton de Alcalá de Henares (Madrid), con 28 componentes; Mostoles de Madrid, 97 componentes; Banda y Majorettes «Virgen del Consuelo» de Ciempozuelos (Madrid), 55; Banda de Cornetas y Tambores Fleming de Coslada de Madrid, 36; Twirling «San José» de Sevilla, 16; Banda Cornetas y Tambores «Cristo de la Torre» de Torre de la Alameda (Madrid), 32; Cornetas de Morata de Tajuña de Madrid, 61; Cornetas y Tambores «Blanca Paloma» de Campo de Criptana, 25; Majorettes Cervantes y Majorettes Alegría, de Mejorada del Campo (Madrid).

La alcaldesa quiere formar una Mesa Local de Empleo con otros pueblos de la comarca

La alcaldesa de Argamasilla, María Luisa Piedrabuena, se reunió la última semana de marzo con 6 alcaldes de varios pueblos de la provincia de Ciudad Real con la intención de crear una Mesa de Pacto local de Empleo. Entre los asistentes se encontraban los alcaldes de Abenojar, Aldea del Rey, Cañada de Calatrava, Caracuel, San Lorenzo de Calatrava y el anfitrión Argamasilla. Esta reunión de carácter informativa tenía como objetivo poner en común una serie de iniciativas, que deberán ser aprobadas en pleno por cada uno de los ayuntamientos participantes, con el fin de poder crear una Mesa de Empleo. A los beneficios de estas mesas sólo pueden acogerse municipios o comarcas que cuenten con una población de unos 10.000 habitantes, de ahí que sea necesaria la unión de Argamasilla con varios pueblos para llegar al número solicitado de habitantes.

Esta reunión fue la respuesta a la invitación que la alcaldesa popular hizo a unos 20 pueblos, entre los que se encontraban, además de los con anterioridad

mencionados, algunos de los municipios que forman parte de la Mancomunidad del Valle de Alcudia y Sierra Madrona. Piedrabuena acusa al presidente de la Mancomunidad, Antonio León, de "haber llamado a estos pueblos pidiéndoles que no aceptarán la invitación del Ayuntamiento de Argamasilla". Y añade que un municipio no puede pertenecer a dos Mesas Locales de Empleo a la vez pero si puede decidir en cuál integrarse.

En otro orden de cosas, la alcaldesa informó a los grupos municipales reunidos en sesión plenaria de la resolución del Pleno de la Diputación por el que se aprobó el expediente de rescisión de contrato de obras para la construcción de 8 aulas del futuro Instituto de Argamasilla a la empresa Escruber 2000 S.A. y Extremadura de Vías y Obras S.A. Asimismo, se dió cuenta de que una vez finalizado el plazo de alegaciones concedido a la citada compañía, la Diputación enviará el informe al Organismo Consultivo de la Junta para la contratación a una segunda empresa constructora.

JJSS de Argamasilla denuncia la actitud del concejal de Deportes

Oretania

Juventudes Socialistas de Argamasilla remitieron una nota de prensa en donde hacían patente su disconformidad con la decisión del concejal de Deportes, Juan Daniel Rubia, de negarles la utilización de las instalaciones deportivas municipales para celebrar una maratón de fútbol sala los días 3 y 4 de abril. Este colectivo acusa al concejal justificar su decisión alegando que se trata de un acto preelectoral, cuando los socialistas afirman que su única intención es conmemorar el 50 aniversario de la Declaración Universal de Derechos

Humanos. Y añaden que en ningún momento pretendieron convertirlo en un acto político.

Asimismo, los jóvenes socialistas critican que el concejal incluyera en su respuesta "que la única forma de conseguir el pabellón es que la maratón de fútbol sala se celebrara con la participación de Nuevas Generaciones del Partido Popular". Esta condición en opinión de JJSS hace del concejal "una persona cruel, irresponsable y con más cara que un saco". Por último, en la nota de prensa le recuerdan al edil popular que las instalaciones deportivas son de todo el pueblo.

Librería Delfos convoca la II Edición del Certamen de Relatos en Prosa

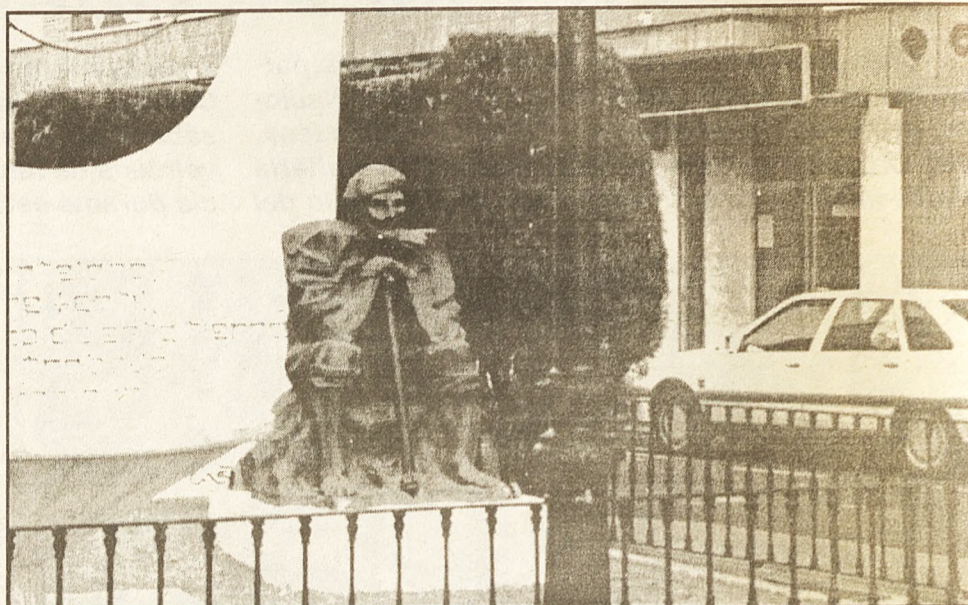

Monumento situado cerca de la Librería Delfos

La librería Delfos en colaboración con el Ayuntamiento de Argamasilla de Calatrava han convocado la II Edición del Certamen de Relatos en prosa. Al que podrán concurrir todos los escritores que lo deseen siempre y cuando su obra esté escrita en castellano. Cada autor podrá presentar un máximo de tres relatos de tema libre, cuya extensión no excederá los 10 folios cada uno.

Las obras deberán remitirse bajo lema, que irá encabezando la primera página del trabajo y en el exterior de un sobre cerrado donde aparecerán los datos personales del autor, antes del 16 de abril a la librería Delfos en Argamasilla de Calatrava.

Este año se celebra la segunda edición de este Certamen que otorga dos premios un primero dotado con 35.000 pesetas y otro para el finalista que recibe 25.000. La entrega de los premios tendrá lugar el 23 de abril, con motivo del Día del libro.

En la pasada edición el relato vencedor fue «Mi pequeño niño mágico», presentado por la joven local, Celia Baena mientras que Nieves Fernández de Ciudad Real fue la finalista por su relato «Violeta con beso».

El objetivo de este Certamen anual no es otro que el fomento y el desarrollo de la creación literaria en nuestra comarca, aunque se trate de

una convocatoria abierta sin limitaciones de ámbito territorial, afirma su organizador Francisco Javier Lozano

SEMANA SANTA

HERMANDADES:

Hermandad del Santo Entierro, Nuestra Señora de la Soledad y Jesús Resucitado (de los negros).-

Fundada: año 1942

Traje: visten túnica negra, cordones negros con madroños, cinturón ancho, capillo negro, medalla de la Hermandad y cetro y capas blancas. También llevan un Crucifijo y un escudo en la manga izquierda.

Pasos: Las Tres Cruces, El Sepulcro, Nuestra Señora de la Soledad y Jesús Resucitado.

Hermandad de la Santa Cruz (de los blancos).-

Fundada: siglo XIX

Traje: túnica blanca, capa naranja y capillo blanco.

Pasos: La Oración en el Huerto, La Flagelación y la Dolorosa.

Hermandad del Silencio (de los morados).-

Fundada: Año 1950

Traje: túnica y capillo morado

Pasos: Jesús de Nazareno, Cristo de Medinaceli, Virgen de la Piedad y Virgen de la Esperanza.



Polígono Industrial «Larache»
C/ Travesías Eras del Cerrillo, 5
13005 Ciudad Real
Tfno. y Fax: 926 212046

Ave María, 11 - 1º A
Tel.: 630 959697
Fax: 926 428893
Email: oretania@teleline.es

Serigraf

DELEGACIÓN EN PUERTOLLANO:



DISEÑO - PUBLICIDAD - REGALOS DE EMPRESA - RECLAMOS PUBLICITARIOS

El Jardín Municipal contará con un restaurante acondicionado



Francisco Laso, al fondo el Jardín.

Manoli Barragán

El Consejo Ejecutivo de la Asociación para el Desarrollo Sostenido del Valle de Alcudia y Sierra Madrona aprobó en la reunión mantenida el viernes 26 de marzo varios proyectos que afectan a los ocho términos de la Mancomunidad, cuyo montante total asciende a 200 millones de pesetas.

Con respecto a la localidad de Almodóvar los miembros de la Asociación dieron el visto bueno a las

obras de remodelación del Jardín Municipal. El coste total de la operación 50 millones de pesetas será aportado por el propio Ayuntamiento almodovense, el Fondo Regional de Ayuda a los Municipios y los fondos PRODER.

El proyecto supondrá una mejora de los espacios destinados a la vegetación, la sustitución del tradicional método de riego con manguera, por un moderno sistema por goteo y la remodelación y embellecimiento de la concha y el bar. La intención de la Corporación

Municipal es construir una zona de bar restaurante acondicionada que permita su uso durante todo el año, ya que hasta ahora dadas sus características sólo permanecía abierto en los meses de verano. Además, el concejal de Desarrollo Local, Claro García Minguillán, señaló, que la reforma incluye la transformación de la concha de la música, en donde está previsto se celebren un gran número de actuaciones a lo largo del año.

El plazo de ejecución del proyecto será de un año y medio, toda vez que haya finalizado la fase de concurso y selección de ideas que se lleva a cabo entre las distintas ingenierías de la provincia.

En la misma reunión se aprobó la creación de un Museo Municipal, en el que se daría cabida a tres áreas: etnología, arqueología y otra dedicada a la gestión del Archivo Municipal. La antigua sede de la Cámara Agraria de Almodóvar, situada en la calle Ramón y Cajal daría lugar a la sede de este nuevo Museo. Por último, la Asociación compuesta por 23 miembros pertenecientes a partidos políticos, asociaciones agrarias, sindicatos, etc, acordaron el acondicionamiento de la Casa de la Marquesa, en concreto la parte trasera de este edificio con la finalidad de crear más salas de trabajo en el Centro Cultural.

Las pedanías de Almodóvar se verán en breve beneficiadas por los once millones y medio que el Fondo de Acción Especial ha destinado a estas aldeas para el acondicionamiento y pavimentación de sus calles y la canalización de aguas.

La Junta dio a mediados de marzo luz verde a la realización de estas obras, cuya adjudicación ha correspondido a la empresa Fernández Barrios. La cuantía total se reparte por pedanías de la siguiente manera: San Benito recibirá 2 millones de pesetas para la pavimentación de una calle peatonal, acceso al Colegio Público y reparación del arroyo. La Viñuela recibirá la misma cantidad para pavimentación de calles y construcción de un colector de recogida de aguas pluviales, igual importe obtendrá

**El FAE
destina
11,5 millones
para obras en
las pedanías**

Fontanosas para pavimentación con microaglomerado en caliente y la canalización de aguas pluviales. Mientras que un millón de pesetas recibirán Tirteafuera para la red de saneamientos y la pavimentación de calles, Navacerrada para la prolongación de la

calle Victoria y Retamar en donde se procederá a la pavimentación y acerados de la calle Almodóvar y Plaza de la Escuela. Por último, Valdeazogues y La Bienvenida recibirán 500.000 pesetas y Verdas 1.500.000.

Además, el alcalde, Antonio León Tirado, anunció la firma del Convenio con la Consejería de Cultura por el que se destinarán un 1.200.000 pesetas a la construcción de una piscina infantil en el complejo polideportivo de Almodóvar. Un millón y medio de pesetas para la adquisición de equipamiento del teatro, en el que está incluido la compra de un piano. Y medio millón dirigido a mejorar el alumbrado de la Plaza Mayor. Por otro lado, el Ayuntamiento también obtuvo una subvención de 5 millones de pesetas para el alumbrado del campo de fútbol

SEMANA SANTA

HERMANDADES:

Hermandad de Jesús Nazareno y María Santísima de la Esperanza.-

Fundada: en 1952

Traje: túnica y capillo blanco, capa morada.

Pasos: Jesús Rescatado (Miércoles Santo)

Hermandad del Cristo de la Caridad.-

Fundada:

Traje: túnica blanca, capa morada

Pasos: Nuestra Señora de la Piedad y El Cristo de la Caridad.

Hermandad del Santo Sepulcro.-

Fundada: Año 1979

Traje: túnica blanca, capillo blanco y capa morada.

Pasos: Santo Entierro y La Dolorosa.

Hermandad de Nuestra Señora de los Dolores.-

Fundada: siglo XVIII

Traje: Visten con mantilla (todas las cofrades son mujeres)

Pasos: Nuestra Señora de los Dolores.

Exposiciones en la Casa de la Marquesa

Con motivo de la Semana Santa el Centro Cultural Casa de la Marquesa de Almodóvar organiza, como viene siendo habitual desde hace unos años, varias exposiciones en las que se muestran los trabajos realizados en los cursos que se imparten en la Universidad Popular.

Los visitantes que se acerquen a este Centro podrán contemplar las obras elaboradas en los talleres artesanos de encaje de bolillos, manualidades, figuras de porcelana rusa, modelado de pasta de papel, modelado en tela, reparación de muebles. También podrán apreciar la calidad de los dibujos y pinturas realizadas por los alumnos que asisten a estos talleres, así como una muestra de las prendas creadas en el de corte y confección.

El Centro permanecerá abierto lunes, martes y miércoles, 29, 30 y 31 de marzo de 6 a ocho de la tarde. Jueves Santo, Viernes Santo, Sábado y Domingo de Resurrección de 12.30 a 2.00 del mediodía y por la noche, excepto el Domingo de Resurrección que se abrirá de 8 a 10 de la noche, de 8 a 11.00 horas.



La Cuerda

Revista anual de las fiestas de Mayo

Especial Feria de Mayo Puertollano'99

GRATIS

con la compra de Oretania

EN PAPEL COUCHÉ
64 PÁGINAS

REPORTAJES
ENTREVISTAS
OPINIÓN

PÁGINAS A COLOR
FOTOGRAFÍAS



Manifestación en Peñarroya-Pueblonuevo

Movilizaciones contra el Cementerio nuclear

La ubicación de un cementerio de residuos de alta intensidad en el Valle de Alcudía o en zonas limítrofes supondría una agresión a un paraje ecológico de gran valor cinegético e histórico.

El pasado 15 de marzo tuvo lugar una manifestación en la localidad cordobesa de Peñarroya Pueblonuevo para exigir al Gobierno que descarte la posibilidad de construir un almacén de residuos radiactivos de alta intensidad en la zona. A la manifestación acudieron miembros de las diferentes asociaciones del Valle de Alcudía, así como el vicepresidente de la Mancomunidad del Valle de Alcudía y Sierra Madrona, Antonio Moreno.

La Empresa de Residuos Radiactivos (ENRESA) lleva a cabo un estudio cuya finalidad es proponer al Gobierno el lugar que ofrece mejores condiciones para la construcción de un almacén geológico profundo (AGP). Entre las posibles zonas de ubicación de este cementerio radiactivo se encuentran Los Pedroches, en la zona Norte de Córdoba, La Serena en Badajoz y el Valle

de Alcudía en Ciudad Real. Los informes de ENRESA se centran en las características geomorfológicas de estas zonas, su baja intensidad sísmica, además de la existencia de determinados minerales, como el granito, que son utilizados como envase en estos cementerios subterráneos.

En opinión, de Vicente Luchena, portavoz de la Plataforma del Valle de Alcudía, la empresa encubre otros intereses, puesto que afirma que, para la construcción de estos almacenes nucleares se buscan zonas deprimidas, poco habitadas, de baja conflictividad social, es decir, áreas en las que las movilizaciones en contra de estos cementerios sea nula o escasa.

Luchena asegura que en el hipotético supuesto de que se construyera el cementerio radiactivo de alta intensidad en el Valle de Alcudía supondría una

agresión a una zona que posee un valor ecológico reconocido, "de una riqueza natural similar a la de Cabañeros, pero que además cuenta con un mayor número de valores históricos y arqueológicos. El Camino Real de la Plata, que comunicaba Córdoba con Toledo cruza estas tierras de gran importancia y transcendencia en la transhumancia, sin olvidar los vestigios históricos que existen en Fuencaliente o en el yacimiento de La Bienvenida". Asimismo, la ubicación en Los Pedroches o La Serena áreas geográficas que limitan con el Valle de Alcudía repercutirían negativamente en el hábitat manchego, ya que debido a su proximidad y a las características climatológicas de la zona en caso de una fuga radioactiva, "que es posible, no es ciencia ficción", los vientos extenderían la contaminación, afirma Vicente Luchena.

Antonio Moreno destaca el revés que para el futuro económico de la comarca supondría este almacén nuclear de alta actividad, "si desde la mancomunidad estamos poniendo en marcha programas de desarrollo, donde se fomenta el turismo rural, como podremos conseguirlo si nos instalan un cementerio nuclear al lado". Y añade, que nuestra comarca se convertiría en zona de paso de todos los camiones que transportasen residuos radiactivos procedentes del resto del territorio español.

Como medida de protección de este enclave singular, la Plataforma en defensa del Valle de Alcudía ha planteado al Gobierno Regional la petición de declarar Parque Natural el Valle de Alcudía por la importancia de su biodiversidad, así como, de sus valores históricos. Sin embargo, el portavoz de la Plataforma reconoce que el entorno sufriría las consecuencias de la ubicación del almacén radiactivo en las comarcas de los Pedroches y de la Serena.

Por último, Vicente Luchena resalta que las movilizaciones que hasta el momento se están produciendo han llevado a que uno de los directivos de ENRESA afirmará que de continuar celebrándose este tipo de manifestaciones, se descartarían las zonas antes mencionadas como posibles ubicación de un cementerio nuclear.

SEMANA SANTA

ABENOJAR

HERMANDADES:

Hermandad de El Encuentro de Jesús y María.-

Fundada: en 1996

Traje: túnica morada granate, capillo y capa color caña.

Pasos: Jesús en la Cruz, Santo Entierro, La Soledad.

AGUDO

Hermandad Padre Jesús Nazareno y Santo Sepulcro.

Fundada: Se reorganizó en 1939

Traje: túnica morada, capillo morado y blanco.

Pasos: Jesús en la burra, Jesús con la Cruz, La Flagelación, Jesús en la Cruz, Santo Sepulcro y Jesús Resucitado.

Hermandad de Nuestra Señora de los Dolores.

Fundada: año 1931

Traje: traje negro, mantilla y peineta.

Medias de color y una medalla de la Virgen (todas las cofrades son mujeres).

Pasos: Nuestra Señora de los Dolores.

ALMADENEJOS

Hermandad de la Virgen del Rosario.-

Fundada:

Traje: no tiene, pero a veces las mujeres se visten con mantilla.

Pasos: El Nazareno, Virgen de los Dolores, El Crucificado, Santo Entierro, Virgen de la Soledad y Sagrado Corazón.

GUADALMEZ

Hermanas de la Dolorosa.-

Fundada: 1982

Traje: túnica blanca y fajín rojo.

Pasos: Jesús en el Borriquillo, El Nazareno, Virgen de los Dolores, Santo Sepulcro.

SAN LORENZO CTRVA.

Hermandad de la Dolorosa

Fundada: en 1959

Traje: sin hábito, sólo llevan escapulario.

Pasos: La Dolorosa, Nazareno, el Crucificado y el Santo Sepulcro.

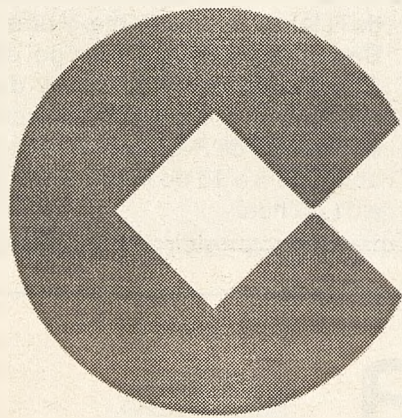

COPE

EN CIUDAD REAL Y PUERTOLLANO NOS TIENES A MANO

CIUDAD REAL
1269 KHz

C.P. 13001 - Pasaje San Isidro, 3
Telf.: 926 225304 - Fax: 926 224778

PUERTOLLANO
1134 KHz

C.P. 13500 - Alejandro Prieto, 2
Telf.: 926 421622 - Fax: 926 432566

Organizado por la OMIC del Campo de Calatrava

Almagro celebró el Día Mundial del Consumidor



Oretania

Un total de 20 alumnos, de otros tantos centros ubicados en las localidades del Campo de Calatrava, recibieron sus regalos por haber participado en un concurso sobre hábitos de consumo, realizado por la OMIC del Campo de Calatrava, durante los últimos meses, acto que coincidió con la celebración del Día Mundial de los Derechos del Consumidor.

En el acto celebrado en la Hospedería de Almagro, el presidente de la Mancomunidad y alcalde de la localidad, Antonio García Rivero, explicó en qué consisten las labores del Servicio Mancomunado de Información al Consumidor, que cuenta en la actualidad con tres oficinas OMICs estables en Bolaños, Miguelturra y Almagro, y una más mancomunada que recorre periódicamente el resto de los pueblos de la comarca.

García Rivero enmarcó la actividad de dentro del apartado de actividades informativas y formativas en materia de consumo, indicando como «no podemos olvidar que los más pequeños serán los ciudadanos adultos en un futuro muy cercano, en el que una nueva moneda única va a estar presente en la mayoría de los países europeos y en el que la oferta y demanda de productos va a ser cada día mayor, por lo que es imprescindible ir preparándoles para hacer de los niños unos consumidores conscientes, críticos y responsables».

El presidente de la Mancomunidad finalizó dando la enhorabuena a todos los ganadores del concurso, esperando que el juego que se les entregaba sobre el Euro les ayudase a adaptarse al cambio de moneda, al tiempo

que agradecía la presencia de los padres, distintos alcaldes presentes, concejales y directores de los colegios y de la Jefa de Servicio de Consumo de la delegación provincial de Sanidad y Consumo, Carmina Holgado, a quien pasó la palabra.

Carmina Holgado resaltó la importancia de las actividades educativas en materia de consumo de su delegación provincial, más aún cuando la educación del consumo viene recogida como eje transversal dentro de la actual ley educativa. Y animó a los ciudadanos y empresarios de la comarca del Campo de Calatrava a que sigan colaborando de forma estrecha con las Oficinas Municipales de Información al Consumidor.

Los escolares premiados fueron designados entre los más de 600 participantes, pertenecientes a los 24 centros participantes de los 12 pueblos que integran la Mancomunidad del Campo de Calatrava, y que respondieron positivamente a un cuestionario de 15 preguntas sobre materias de consumo. Entre los acertantes se realizó un sorteo siendo los afortunados los siguientes: Aquilino Sánchez de Valenzuela; Sara López de Carrión; Mercedes Cabrera y Roberto Delgado de Ballesteros, Almudena Morales de Aldea del Rey; Gregorio Muñoz de Pozuelo de Calatrava; Salomón Redondo de Villanueva de San Carlos; Laura Gómez del Pulgar de Torralba de Calatrava; Sergio López, Alvaro Arenas y María Prieto de Almagro; Pilar Rojo, Mari Carmen Sobrino, Prado Sánchez y José Alberto García de Bolaños; y por último Ruben Romero, Rocío Mondejar, Toñi López y José Alberto Nieto de Miguelturra

Taller de Electricidad



Gran Capitán, 33 - Telf.: 926 425711 - 13500 Puertollano

SEMANA SANTA CAMPO DE CALATRAVA

HERMANDADES:

ALDEA DEL REY

La Hermandad de Nuestro Padre Jesús de Nazareno.-

Fundada: en 1861

Traje: Los Nazarenos: túnica morada, capillo de la misma tela morada que la túnica. Los Armaos: armadura romana plateada con faldilla de terciopelo granate.

Los Blanquillos: túnica blanca, capillo blanco y capa azul.

Pasos: El Nazareno, Jesús Amarrado a la Columna, Santo Sepulcro y la Magdalena.

ALMAGRO

Hermandad Compañía Romana (los Armaos).-

Fundada: en 1885

Traje: Chapa de Latón blanca con casco y plumero, faldilla, pantalón y botas.

Hermandad de Ntro. Padre Jesús Rescatado y María Magdalena.-

Fundada: en 1949

Traje: túnica morada con capa verde

Pasos: Jesús Rescatado y María Magdalena.

Hermandad Esclavitud de la Santa-Veracruz.-

Fundada: en 1692

Traje: túnica granate y blanca.

Pasos: Oración en el Huerto, Beso de Judas y María Santísima de los Dolores.

Hermandad de Ntro. Padre Jesús de Las Tres Caídas y María Santísima de la Esperanza.-

Fundada: en el siglo XVIII

Traje: túnica morada y verde

Pasos: Cristo de la Flagelación, Jesús de las Tres Caídas y María Santísima de la Esperanza.

Hermandad de Santiago Apóstol.-

Fundada: en 1609

Traje: túnica granate y blanca.

Pasos: Santísimo Cristo de la Crucifixión y Santísimo Cristo de la Agonía.

Hermandad de Nuestra Señora de la Soledad y santo Entierro.-

Fundada: en 1573

Traje: túnica negra, capa blanca.

Pasos: Santo Entierro, Santo Sepulcro y Nuestra Señora de la Soledad.

CALZADA DE CTRVA.

Hermandad de Nuestro Padre Jesús Nazareno.-

Fundada: entre 1730 y 1735

Traje: Todo de color morado

Pasos: Jesús de Nazareno, San Juan, La Verónica y La Virgen de los Dolores.

Hermandad de Nuestra Señora de la Esperanza.-

Fundada: en 1985

Traje: túnica blanca, capillo, capa y fajín verde.

Pasos: La Santísima Virgen de la Esperanza.

Hermandad de la Santa Cena.-

Fundada: en 1948

Traje: túnica y capillo blancos, fajín y capa rojas.

Pasos: La Santa Cena.

Hermandad de Nuestra Señora de la Soledad y Vera Cruz.

Fundada: entre los años 1705 y 1710

Traje: túnica blanca y cíngulos dorados y morados.

Pasos: La Oración en el Huerto, Los Azotes, Pilatos y Nuestra Señora de la Amargura.

Asociación de Armados de Calzada de Calatrava.-

De esta asociación va una escuadra de armaos a todas las procesiones. Realizan El Prendimiento.

CARACUEL DE CTRVA.

Hermandad de San Blás y del Santo Cristo.-

No tienen hábito y sólo desfilan el Viernes con el paso del Santo Cristo

GRANATULA DE CTRVA.

Cofradía de Jesús Nazareno.-

Fundada:

Traje: botas, calzones blancos, enaguas y una falda corta morada, chapa de romano, un morreón y plumero blanco, chaquetilla roja y encima la armadura.

Pasos: Jesús Orando en el Huerto.

Cofradía de la Santa Cruz.-

Traje: túnica rosa, capillo rosa.

Pasos: La Santa Cruz.

Durante los meses de marzo, abril y mayo en el Centro Social Polivalente

En Calzada se inicia un Taller de Familia dirigido a padres y educadores

Oretania

Con el objetivo de prevenir, educar y orientar a los padres y responsables de unidades familiares, esta teniendo lugar en Calzada de Calatrava un «Taller de Familia», organizado por el Centro Social Polivalente, dentro del programa «Familia 1999».

El taller se ha iniciado en los primeros días de este mes de marzo y está previsto que se desarrolle hasta el próximo mes de mayo y se articula como una actividad socio-educativa dirigida a todas las familias de la localidad.

El programa que se imparte en el Centro Social Polivalente de Calzada en la calle Empedrada número 37, tiene diversos componentes preventivos y educativos, a la vez que sirve para orientar a los padres y a los responsables de las familias de la mejor

manera de participar en la educación de los hijos, en la mejora de las relaciones de la pareja, permitiendo además una constructiva convivencia y relación entre las familias que realizan el taller, ya que estas participaran en una excursión familiar durante un fin de semana.

Durante todos los miércoles del mes de marzo y durante dos horas se debatió sobre el tema de la educación de los hijos.

Los miércoles del mes de abril estarán dedicados a la terapia de la pareja. Ya en mayo el taller concluirá con la excursión de fin de semana, a un lugar que aun está por determinar.

El taller está siendo impartido por el grupo GASSEF, que es la Asociación Castellano Manchega de Terapia de Pareja, Familia y otros Sistemas Humanos.

El proyecto del aeropuerto será reelaborado

El subsecretario de Medio Ambiente desmiente que haya sido rechazado

La memoria-resumen del proyecto de construcción del aeropuerto de Ciudad Real deberá ser reelaborada, documentación necesaria para que se inicie el procedimiento para elaborar la Declaración de Impacto Medioambiental (DIA).

El subsecretario de Medio Ambiente, Claro José Fernández, desmintió la noticia difundida por una agencia nacional, que afirmaba que el Ministerio de Medio Ambiente (MIMAN) había desestimado el proyecto del aeropuerto de Ciudad Real. Fernández matizó que existen una serie de modificaciones que los promotores deberán introducir en la memoria, antes de que sea remitida a todas las instituciones de la provincia ciudadrealense interesadas en la defensa medioambiental de la zona de ubicación, desde ayuntamientos, hasta la Junta pasando por grupos ecologistas, que la estudiarán por un periodo de un mes.

Tras este plazo, tanto los resultados de la consulta como la redacción del proyecto pasan a un periodo de información pública, alrededor de un mes, en el que se podrán presentar las posibles alegaciones. Después la documentación, en forma de proyecto de impacto medioambiental pasará a ser estudiada por el MIMAN que emitirá una Declaración definitiva de acuerdo con la normativa vigente.

Además, el presidente de la Cámara de Comercio, Juan Antonio León Triviño, señaló que la decisión de rechazar el proyecto del aeropuerto es competencia del Ministerio de Fomento, una vez que haya sido evaluada toda la información aportada.

Participaron agrupaciones de Miguelturra, Puertollano y Calzada

Certamen de Cornetas y Tambores

Calzada de Calatrava celebró el pasado día 20 el primer Certamen de Bandas de Cornetas y Tambores



Con motivo de la Semana Santa, el Ayuntamiento de Calzada de Calatrava y la Junta Local Pro-Semana Santa organizaron el Primer Certamen de Cornetas y Tambores, que tuvo lugar el sábado 20 de marzo. El certamen se inició a las siete de la tarde en el Patio de San Francisco, para, a continuación, recorrer las calles Real, Amargura, Cervantes, Castillo de Salvatierra y Real, y llegar sobre las 19.30 horas a la Plaza de España.

En este primer certamen participaron las bandas del Cristo de la Piedad de Miguelturra, la de la Virgen de Gracia de Puertollano y la Agrupación Cultural de «Armaos» de Calzada de Calatrava.

Las marchas «Saeta», «Costalero» y «Tatoo» fueron interpretados por la banda del Cristo de la Piedad. «Cristo del amor», «Evo-cación» y «Requien», las marchas interpretadas por la banda de la Virgen de Gracia y por último «Madre y Maestra», «En tu divino Sepulcro» y «Luna de Triana», fueron las piezas que interpretó la Asociación Cultural de «Armaos».

Los Alcaldes de Almadén y Chillón se reunieron con miembros del Comité de Empresa de MAYASA

Los Alcaldes de Almadén y Chillón, preocupados por MAYASA

Los alcaldes de Almadén y Chillón, Josefa Babiano y Luis Toledano, mantuvieron una reunión el viernes 26 por la mañana con la sección sindical de UGT del comité de Empresa de la empresa pública Minas de Almadén y Arrayanes SA, solicitada por los ediles municipales, preocupados por un posible cierre de la empresa, principal motor económico de la zona.



Oretania

Trabajadores de Mayasa se entrevistaron con anterioridad a esta reunión con la alcaldesa de Almadén, a la que manifestaron su gran preocupación ante lo que ellos ven como un posible cese total de la actividad en esta empresa pública, dependiente del gobierno central.

Los trabajadores se mostraron muy inquietos pues intuyen que, tras el arrendamiento del complejo polideportivo que posee la empresa en Almadén, cuyo

anuncio fue publicado en algunos medios de comunicación ocultando la empresa que lo ofertaba, así como la posible venta del Economato Minero, y el hecho de que la dirección de Mayasa no les dé explicaciones claras, son factores que indican que no se tiene clara la supervivencia de la empresa para el futuro.

En el encuentro, Josefa Babiano mostró su preocupación por la situación global de Minas de Almadén, y comentó que pondría al corriente de la reunión al alcalde de Chillón, Luis Toledano, y otros de la comarca, especialmente afecta-

dos y preocupados como ella con esta problemática. Así, al día siguiente, solicitó, en nombre de los alcaldes de la comarca, una reunión con el presidente del comité de empresa de Mayasa, para analizar la problemática.

El jueves 25, recibió una carta de la sección sindical de UGT, en la que se anunciaba «con el fin de poder mantener la reunión a la que hemos sido invitados, he de comunicarle que, debido a la actual situación del comité de empresa de Mayasa, no podré asistir como presidente del Comité de Empresa, pero sí que-remos mantener dicha reunión como sección sindical de UGT de la empresa el 26 de marzo a las 11 de la mañana». Encuentro que se celebró en el Ayuntamiento almadenense.

La inquietud por la problemática de Mayasa afecta a toda la comarca de Almadén, aunque de forma especial a Chillón, Almadenejos y Almadén, municipios donde residen más trabajadores de esta empresa pública.

Plan Social de Empleo en Agudo

El Ayuntamiento de Agudo contratará a diez personas, cinco mujeres y cinco hombres, a través del Plan de Empleo concertado con varias administraciones, que supone un presupuesto de 4 millones de pesetas.

Según indicó el alcalde socialista Saturnino Agenjo, la contratación de estos diez

trabajadores durante tres meses servirá para acometer actuaciones de arreglo de jardines, parques, calles y accesos al cementerio.

Este Plan Social ha sido concertado por el Ayuntamiento con la consejería de Industria de la Junta de Comunidades y el INEM, ascendiendo la inversión total realizada por los tres

organismos a unos 4 millones de pesetas.

Saturnino Agenjo comentó que «el empleo es un tema que preocupa al equipo de gobierno de Agudo, y por el que se trabaja dentro de las posibilidades reales con las que cuenta el consistorio de este municipio, de unos 3.000 habitantes».

Bar La Parada

Especialidad en aperitivos selectos

TAPAS VARIADAS

Plaza de la Constitución, 3 - Tel.: 926 464459
13580 Almodóvar del Campo



La Casa del Paté

PATATAS ASADAS TAPAS A LA PLANCHA

C/ Amargura, 32 - Tel.: 926 428601 - 13500 Puertollano



Polígono El Cabezuelo
Calle A, Nave, 9
Ctra. N-420, Km. 162
13440 Argamasilla de Cva.

AISLAMIENTOS TERMO-ACUSTICOS
 FALSOS TECHOS DECORATIVOS
 FABRICACIÓN DE CONDUCTOS METALICOS
 EXTRACCIÓN DE HUMOS
 MONTAJES DE CAMARAS FRIGORIFICAS
 AISLAMIENTOS DE TUBERIAS Y DEPÓSITOS

Tel. y Fax: 926 460376

SANCHEZ BODALO DESTACA LA VOCACION DE LA JUNTA DE COMUNIDADES POR IMPULSAR LA CULTURA DE LA INICIATIVA

Feria Regional por el Empleo Joven

La Consejería de Industria y Trabajo patrocina la primera Feria Regional por el Empleo Joven y el quinto Congreso Nacional de Jóvenes Empresarios que se celebrarán en Ciudad Real en abril



Bodalo junto a Bono y Matilde Valentín

Oretania

El consejero de Industria y Trabajo, José Fernando Sánchez Bódalo señaló en Ciudad Real que el Gobierno de Castilla-La Mancha ha apostado de manera decidida por la cultura de la iniciativa empresarial y por apoyar económicamente a los jóvenes emprendedores de la región.

Para Sánchez Bódalo, este respaldo a las iniciativas juveniles se plasma en el patrocinio de actividades como la primera Feria regional por el Empleo

Joven y el quinto Congreso Nacional de Jóvenes Empresarios que se celebrarán en el pabellón ferial de Ciudad Real los días 23 y 24 de abril, certámenes que organizan el Consejo de la Juventud de Castilla-La Mancha y la Asociación de Jóvenes Empresarios de Ciudad Real.

El consejero de Industria y Trabajo cree que esta feria es una gran idea que nunca se había llevado a la práctica en nuestra región y está convencido de que servirá para proporcionar información a los jóvenes

sobre todas las oportunidades que existen para apoyar sus proyectos y para ponerles en contacto con jóvenes que ya han sido capaces de ponerlos en marcha.

Se espera que la Feria regional por el Empleo Joven y el quinto Congreso de Jóvenes Empresarios cuenten con la participación de, al menos, treinta stands de empresas y organizaciones que poseen bolsa de trabajo.

De forma paralela, a lo largo del fin de semana se celebrarán tres seminarios sobre la creación de empresas, la implantación del euro y las técnicas de búsqueda de empleo y dos mesas redondas sobre ayudas para la implantación de PYME's y la construcción de infraestructuras.

La asistencia a estas actividades es gratuita, aunque el número de plazas para asistir a los seminarios y las mesas redondas es limitado, por lo que se recomienda la inscripción previa. La Dirección General de Juventud fletará autobuses gratuitos desde Albacete, Toledo, Cuenca y Guadalajara para facilitar el desplazamiento a Ciudad Real de los jóvenes de otras provincias de la región.



Crecimiento de la Región

Según las cifras hechas públicas y aprobadas por el Consejo de Ministros de la población española a 1 de enero de 1998, la población de Castilla-La Mancha ha aumentado con respecto al Padrón Municipal de mayo de 1996 en 3.623 personas, lo que representa el 0,21% de incremento en menos de dos años.

Hay siete comunidades autónomas que pierden población con respecto a 1996, que son Aragón, Asturias, Cantabria, Castilla y León, Galicia y La Rioja. Mientras, Andalucía y País Vasco crecen, pero en menor proporción que lo hace Castilla-La Mancha, que sería la octava Comunidad Autónoma que más ha crecido demográficamente en estos dos años.

Con respecto al censo de 1991, la población española referida a 1 de enero de 1998, ha aumentado en 980.383 personas, lo que supone el 2,52% de incremento. El crecimiento en Castilla-La Mancha ha sido superior a la media nacional, ya que en el mismo período ha visto crecer su población en 57.706 personas, lo que supone un 3,48% de crecimiento poblacional, casi un punto porcentual por encima de la media española.

Castilla-La Mancha ocupa la octava posición entre las 17 comunidades autónomas y las ciudades autónomas de Ceuta y Melilla, en cuanto al mayor crecimiento en términos absolutos. En términos relativos o porcentaje, nuestra región también ocupa el octavo lugar y si no contemplamos a Ceuta y Melilla pasaríamos a ocupar la sexta posición en cuanto a mayor dinámica de población.

Ante estos datos, el consejero de Economía y Hacienda, Isidro Hernández Perlina, resaltó que «somos más y vivimos mejor».

Programas Leader II y Proder

Bono: «La esencia de nuestra región reside en el medio rural»

José Bono se reunió en Ciudad Real con los representantes de las comarcas beneficiarias de los programas Leader II y Proder

El presidente de Castilla-La Mancha, José Bono, afirmó que «la esencia de nuestra región reside en el medio rural porque todos en segunda o tercera generación procedemos de un pueblo», y abogó por el mantenimiento de las rentas de los habitantes de los núcleos rurales a través de las subvenciones.

Bono comentó que no conoce ninguna agricultura moderna que no esté subvencionada y recordó a los que dicen que los agricultores españoles pasan más tiempo rellenando solicitudes que en el campo que sus homólogos franceses o alemanes llevan recibiendo ayudas desde 1958, veintiocho años antes del ingreso de España en la Unión Europea.

En este sentido, el presidente de Castilla-La Mancha reiteró que nuestra región no ha salido beneficiada del acuerdo de la Política Agrícola Común porque se ha abandonado a los productores de girasol y no ha quedado aclarada la subsistencia de los precios de intervención para el vino: «todos saben que si se incrementan un poco las subvenciones pero bajan los precios se pierde dinero, y eso es lo que va a pasar con la reforma de la PAC», afirmó.

Por otro lado, José Bono, que se reunió con los representantes de veintitrés de las veintisiete comarcas de la región beneficiarias de las iniciativas comunitarias Proder II y Leader, agradeció la labor que realizan los grupos de desarrollo rural para mantener vivos sus pueblos, casi todos ellos de menos de mil habitantes.



**Saneamientos
LUCHENA**

Muebles de
Cocina y Baño

C/ Calzada, 19 - Telf.: 926 421041 - 13500 Puertollano

Neumáticos



**EL MEJOR
SERVICIO**

Polígono El Cabezuelo C/A - Tel.: 926 477625
Móvil: 670 035651 - 13440 Argamasilla de Calatrava



**Servicio
Tecnico Propio**

Venta y Reparación de:

Bicicletas
Ciclomotores
Motocicletas
Motosierras
Motozazadas

Motobombas
Generadores
Bombas sumergibles
Equipos para sondeos

C/ Canalejas, 23 - Tel. y Fax: 926 412567 - 13500 Puertollano

*Cuando termine el camino
y mi vida haya acabado,
quiero haber hecho motivos
para ser bien recordado.*

*Y a lo largo de mi vida,
¡cuántos amigos logrados!
Fueron pocos enemigos,
fueron muchos los amados*

*Y que Dios esté conmigo,
que en mi mente esté presente,
y que me indique el camino
de quién es la buena gente.*

«Camino de Dios» / Manuel Muñoz Fernández

¿Por qué decide la cofradía poner en marcha esta publicación?

J. R. González, Cuando empezamos no teníamos claro cuál iba a ser el contenido de la revista, desde el principio nuestro objetivo se centró en demostrar que la Semana Santa en Puertollano tenía una tradición antigua, que poseía unas características especiales que la diferenciaba de las costumbres de otros lugares de España. Y ante la carencia de una publicación relacionada con el mundo cofrade, animé a la Junta de Gobierno de la Hermandad de la Vera Cruz a iniciar esta revista por y para la Semana Santa local.

De aquella primera publicación de 1990 a ésta de final de siglo, ¿en que ha variado la revista?

J.R.G.- En el primer número contábamos con más entusiasmo que experiencia y medios por lo que el resultado final no fue demasiado bueno, creamos más un boletín informativo que una revista. A partir del segundo número fuimos perfilandola y en el sexto la revista ganó en calidad tanto de maquetación como en contenido. Nuestra publicación no es una guía de Semana Santa, el contenido es variado pero se puede agrupar en diversas secciones.

La primera parte se dedica a la formación religiosa en donde se recopilan artículos de sacerdotes. Después incluimos una sección que recoge temas variados, medicos, científicos, artísticos, etc, todos relacionados con la Semana Santa. Aunque somos portavoces de la cofradía de la Vera Cruz nos preocupa la divulgación y la conservación del patrimonio artístico de las diferentes hermandades de Puertollano, por eso incluimos recomendaciones sobre la restauración de los pasos e imagenes. Ya que, a veces las cofradías de manera desacertada cometen verdaderas barbaridades con las tallas, como reparaciones caseras cuando deben realizarse por profesionales porque algunas de las imágenes son de gran valor, por ejemplo, la Oración en el Huerto es la más valioso no sólo de Puertollano sino de la provincia. Por último, introducimos una sección histórica en la que hacemos un repaso a las diferentes hermandades de la Vera Cruz que existen en España.

Este año la presentación de la revista corrió a cargo de David Olmedo, ¿cómo se decide?

Nosotros escogemos siempre a personas relacionadas con este mundo y este año seleccionamos a un sevillano, David, que lleva mucho tiempo residiendo en Puertollano, porque nuestra intención es reivindicar la permanencia de las costumbres autóctonas. Desde hace unos años nuestra Semana Santa ha vivido un cambio influenciada por tradiciones externas y quién mejor que un sevillano para defender la continuidad de

Las cofradías necesitan de la colaboración del pueblo y de las instituciones para mantener viva la Semana Santa.

José Rafael González

Con la llegada de la Semana Santa a Puertollano hace su aparición como todos los años desde hace diez, la revista de la Vera Cruz, una publicación gratuita coordinada y dirigida por la hermandad que lleva su mismo nombre. La filosofía de esta revista consiste en informar y formar a los cofrades sobre los aspectos tradicionales de la liturgia en Puertollano y desde su inicio en 1990 ha ido creciendo en relevancia y contenido, convirtiéndose en referente para un gran número de investigadores y expertos en la materia. Su director es Jose Rafael González, hermano Mayor de la cofradía de la Vera Cruz, responsable de la maquetación, así como, de seleccionar los artículos y los colaboradores.

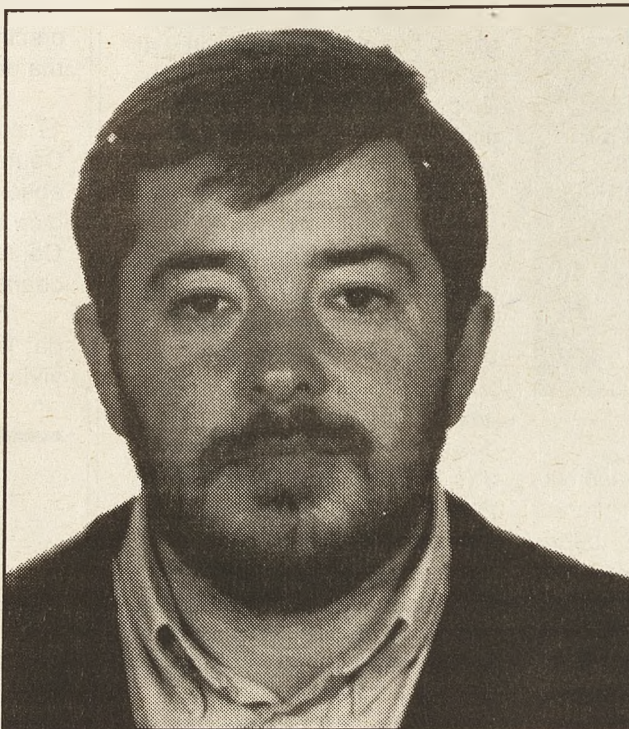

Arriba, José Rafael González Romero, director de Veracruz.

Abajo, portada ejemplar nº 9/98, el primero del nuevo formato.



la tradición local. Hemos adoptado formas de portar los pasos procedentes de otras ciudades, en Puertollano siempre se ha realizado en carritos o en hombros, los costaleros es una imitación de Sevilla que nada tiene que ver con nuestra tradición. En mi opinión, las influencias nos conducen a una pérdida de nuestra identidad, a convertir la Semana Santa local en un espectáculo olvidando su significado real.

¿Cómo valoraría la Semana Santa de Puertollano?

J.R.G.- La situación es complicada atravesamos un periodo en el que la Semana Santa ha caído en el olvido tanto de autoridades como del pueblo, aunque es cierto que existen excepciones. Las cofradías necesitan gente que aporte ideas y que ayuden en la organización y en la realización de los desfiles procesionales. Hay poco espíritu cofrade, normalmente los habitantes de Puertollano asisten a las procesiones pero no participan, no se implican y esta falta de elemento humano está produciendo que existan fallos en la organización. Las cofradías necesitan de la colaboración del pueblo y de las instituciones para mantener viva la Semana Santa.

Volviendo al aspecto de las tradiciones locales, ¿qué elementos típicos se conservan de las costumbres de Puertollano?

J.R.G.- Desde hace 400 años, como así se refleja en los primeros documentos que se conservan, nuestra cofradía, Vera Cruz mantiene la misma imagen, una flagelación que erróneamente se ha denominado Ecce Homo. La cofradía del Santísimo Cristo de las Maravillas y del Señor San Miguel organiza la procesión del silencio con el mismo recorrido que en 1755. El prendimiento, aunque con algunas modificaciones, se continua realizando como a principios de siglo, a cargo de la Cofradía de la Oración en el Huerto (Los Soldados Romanos). Esta es la tercera cofradía más antigua de Puertollano y durante un tiempo fue muy representativa pues a la misma pertenecían la mayoría de los mineros de la ciudad. Se sabe que fue fundada por una familia que procedía de Aldea del Rey, donde existía esta antigua tradición, que vino a trabajar a la cuenca minera de Puertollano. Por último, destacaría las nuevas cofradías que surgen en un momento de bonanza económica de la ciudad, durante la industrialización. Todas ellas convierten a nuestra Semana Santa en peculiar y creo que es nuestra obligación conservar la tradición y el patrimonio que nos dejaron nuestros mayores.

**MUEBLES
FERNANDEZ**

C/ Hernán Cortés, 10 - Tel.: 926 426972 - 13500 Puertollano

**3 BUENO
ONITO
ARATO**

Tienda
Joven

Amargura, 9 - Tlf.: 926 413644 - 13500 Puertollano

Regalos, Arte y Decoración

Emiliano

C/ Aduana, 19
13500 Puertollano

Tif. 926 428074

Y MUCHO MÁS UNIVERSIDAD DE CASTILLA-LA MANCHA

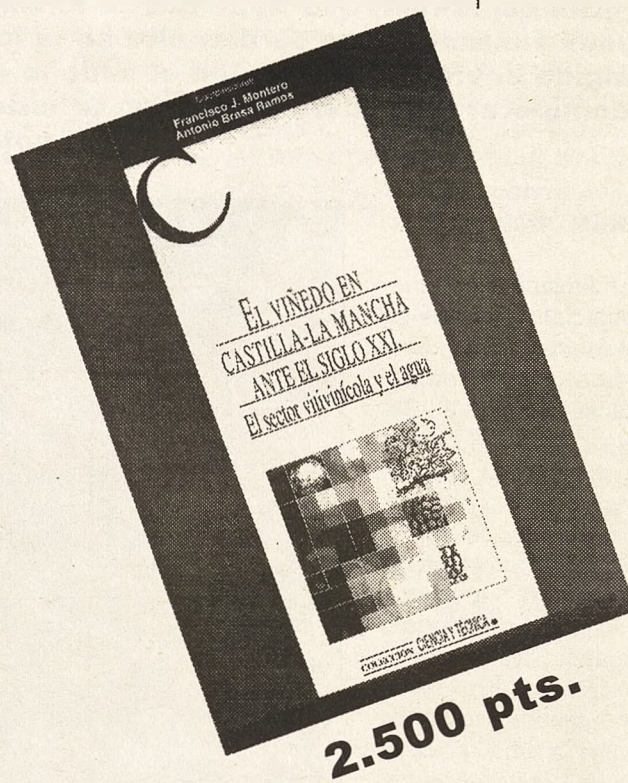
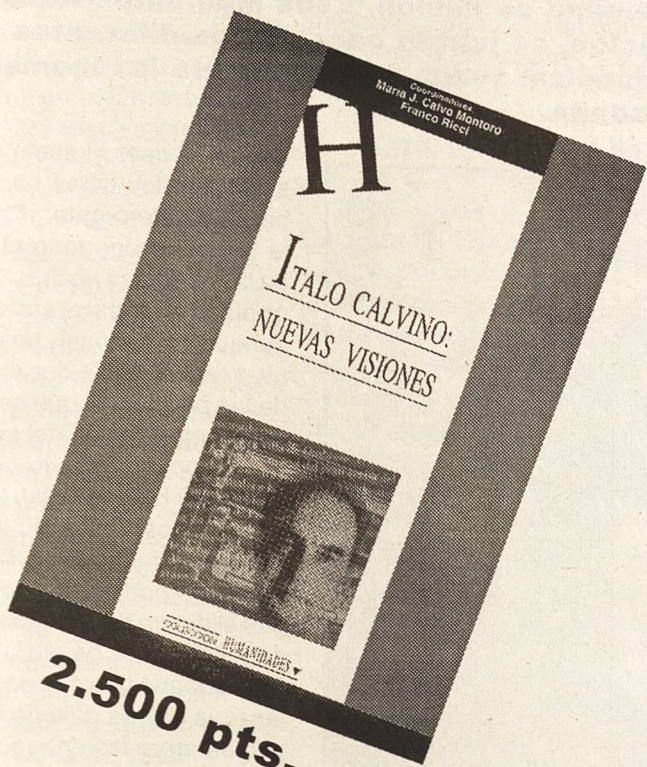

GERARDO DIEGO
(1896 - 1996)

2.500 pts.

Y MUCHO MÁS

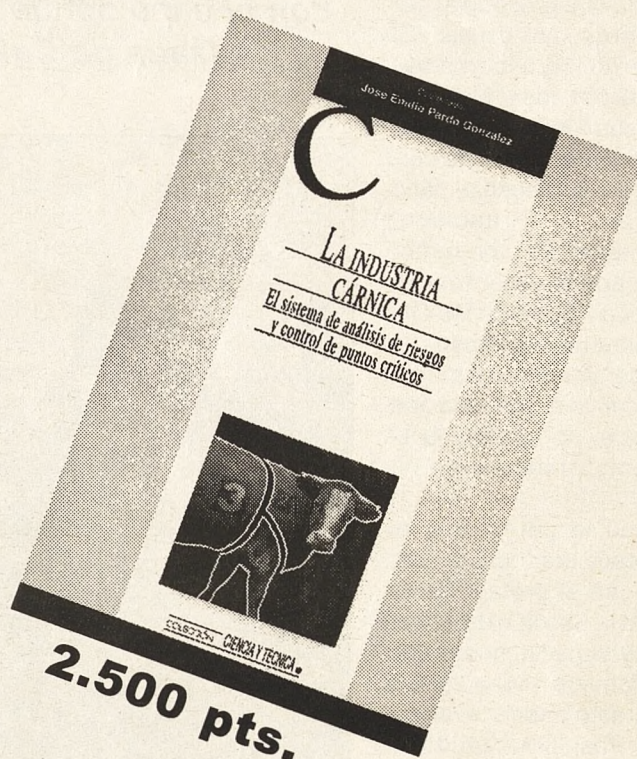
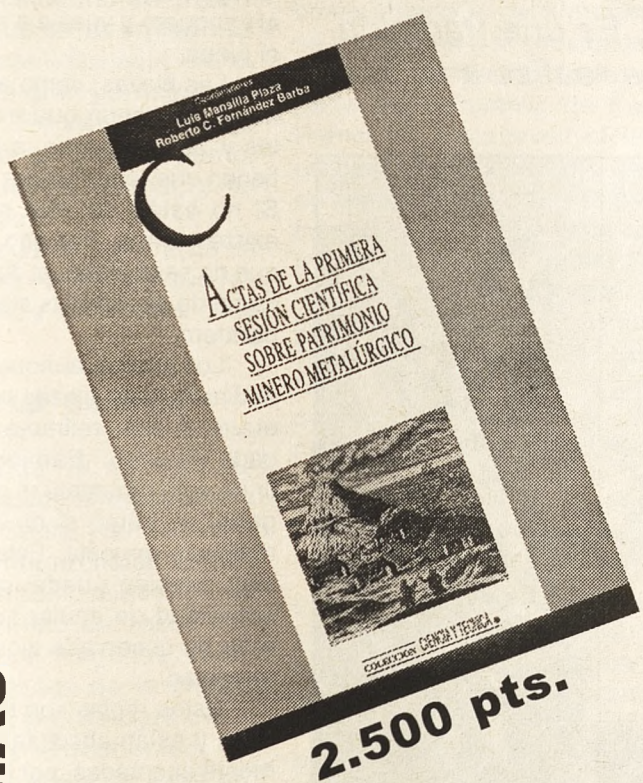

Y MUCHO MÁS

Servicio de Publicaciones
de la Universidad de Castilla-La
Mancha

Camino del Pozuelo s/n

Tfno.: 969179100 - Fax: 969179111

Email: servpub@pub-cu.uclm.es

Y MUCHO MÁS

El juego de «Las Caras» de Viernes Santo, principal reclamo turístico

La Semana Santa de Calzada, una celebración de Interés Turístico Regional

La Semana Santa de Calzada está impregnada por un gran fervor popular y en ella se concentran una serie de momentos de gran esplendor, que hace que la misma adquiera una notable brillantez, que es compartida por calzadeños y los numerosos visitantes que se dan cita en la localidad a lo largo de toda la Semana de Pasión. Esos momentos tienen su punto álgido el viernes santo con el «Juego de la Caras», donde azar y tradición, se juntan para, en los diferentes «corros», completar una fiesta de interés turístico regional. Ahora vamos a profundizar todos y cada uno de los momentos más notables de la Semana Santa calzadeña.

EL PRENDIMIENTO

El Prendimiento, culminación de la traición de Judas en la tarde del Jueves Santo, constituye, en su evocación, un aspecto destacado de nuestra Semana Santa.

Por la mañana, la sección de Soldados Romanos, popularmente «Los Armaos», inicia sus preparativos para cumplir la orden que dictará el Sanedrín y que ellos consideran importante y arriesgada. Hay que cumplir «El parte del Pontífice Caifás», y el primer paso es la jura de bandera, que realizan, previa arenga, con toda solemnidad en la plaza de España, centro y eje de la vida calzadeña, donde, por la tarde y antes del Prendimiento, Judas, representado por un «armao» hace «El Vendimiento» de Jesús por las treinta monedas.

El acto del «Vendimiento» que hemos reseñado forma parte del desfile que precede al hecho principal que nos ocupa: «El Prendimiento». La comitiva, compuesta por los «blanquillos», con sus túnicas y capillo; los «Armaos» y la banda de cornetas y tambores llegan al patio de San Francisco, coloquialmente El Convento, que por unos momentos se constituye en Huerto de los Olivos. Allí, ante un numeroso público que se siente plenamente integrado con la representación que se hace, se desarrolla el Prendimiento propiamente dicho.

Preside la ceremonia el paso de Jesús orando o de Los Olivos. Y con el protagonismo principal de la Sección de Armaos, y muy especialmente uno de ellos, llamado «Miñaca», se escenifica este pasaje evangélico de la Pasión recitando El Parte.

Tanto el acto del Prendimiento como la Lectura del Parte forman parte del acervo cultural de Calzada. Hasta tal punto, que ir al Prendimiento es algo obligado en la tarde del Jueves Santo, y muchas de las frases de El Parte se han integrado en el lenguaje coloquial calzadeño, empleándose como muletillas y con la significación, a veces, muy diferente de su primitivo sentido. Así, es corriente oír:

-¿A quién buscáis?

-¡Pues tú mismo lo has de atar!

-¡Hermanos míos no ten-

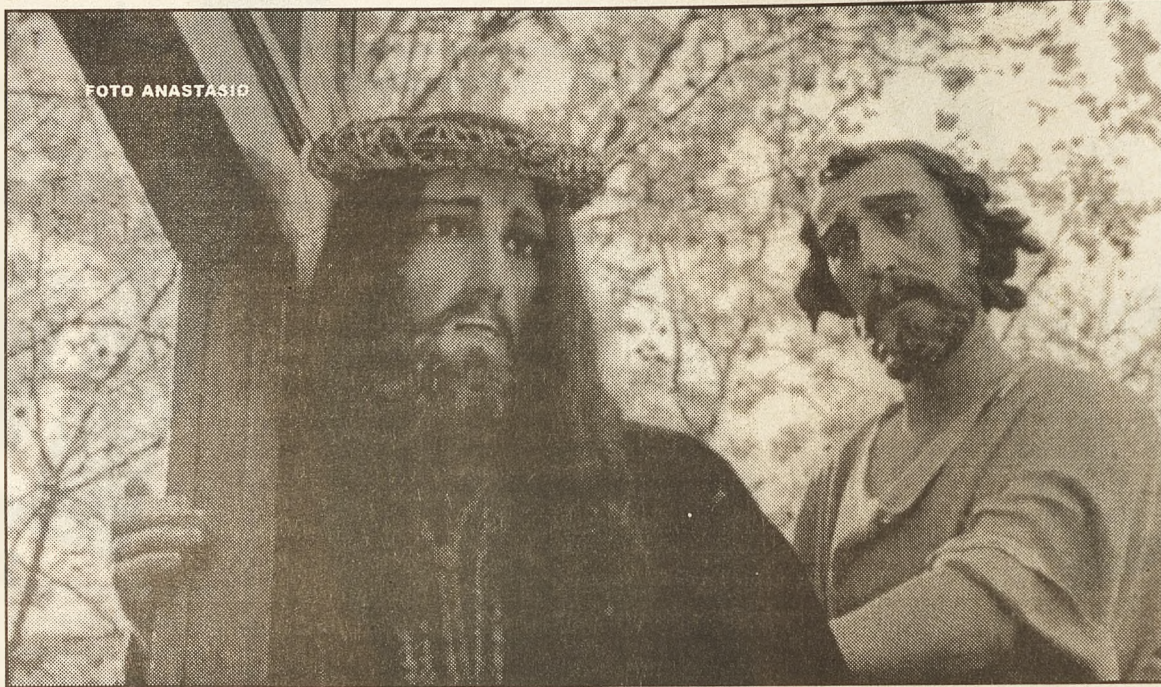

Tras el tradicional «sermón» en el Convento. Jesús realiza su camino hacia el Calvario por las calles calzadeñas.

Jueves Santo por la mañana la Cofradía de la Santa Cena desfila con el paso donde se escenifica la última cena. Es una tradición en Calzada de Calatrava que esta Procesión se realice a la luz del día.



gáis temor!

-Acabo de recibir un parte

-¡Aquí lo tenís!

EL JUEGO DE LAS CARAS

Decíamos antes que la Semana Santa de Calzada es especial y distinta, «Las caras» vienen a demostrarlo. Se trata de un juego de suerte, en el que la gente apuesta bastante dinero. Jugar a las caras es una an-

tiquísima tradición de Calzada. No se sabe cuándo ni cómo empezó; pero se ha practicado sin interrupción desde épocas muy lejanas, y en ninguna parte existe algo parecido.

Este juego se desarrolla así: hay una persona que tiene la banca, y los demás, que son los que apuestan, llamados puntos, se colocan en corro en torno al baratero, que es quien organiza el juego y cuida de que se haga con normalidad.

Para jugar se cogen dos monedas antiguas, de cobre, del

reinado de Alfonso XII, con la cabeza del rey y el escudo bien visibles. El de la banca junta las piezas, quedando a la vista la cara de las monedas. Esta colocación es importante, y a veces se pide la comprobación. La gente del corro, los puntos, apuestan su dinero y el banquero se lo casa, es decir, pone en el suelo la misma cantidad. Cuando ya ha casado a todo el corro, se retira a un lado cualquiera y después de hacer visibles las piezas las tira al aire.

En el momento de la ver-

dad: si al caer al suelo y botar salen las dos caras hacia arriba, el baratero grita: ¡Caras!, y la banca recoge todo el dinero de las apuestas hechas. Y el organizador o baratero recibe, aunque no siempre, una propina, pues él suele ser el dueño de las piezas y el que se ocupa de la organización del corro.

Si, por el contrario, después de caer y botar quedan visibles los escudos, entonces la palabra que pronuncia es: ¡Cruces!, y son los puntos quienes recogen el dinero de sus respectivas apuestas, pues perdió la banca. Esto supone que el jugador que lanzó la piezas deje de hacerlo y el baratero las entregue al siguiente que la haya pedido. En caso de ganar los del corro, no hay propina para el organizador.

Pero puede ocurrir que, al caer las piezas, quede cada una de lado diferente. En este caso, el baratero vocea: ¡Cara y Cruz!, con lo que no gana nadie. Se recogen las piezas, las entrega al banquero y vuelve a iniciarse el juego.

Las piezas, como antes se ha dicho, tienen que estar juntas y, abajo y arriba, a la vista, tienen que tener la cara del rey. Si no están de esta manera, existe trampa. Por eso, y aunque no se lo pidan, el de la banca ha de enseñarlas siempre al baratero.

Los puntos, aunque tengan el dinero y las piezas estén en el aire, pueden retirarse de la jugada diciendo: ¡Barajo!. A partir de este momento ni pierde ni gana, es como si no hubiese realizado apuesta. Esta expresión también puede indicar la necesidad de anular la jugada si se ha observado alguna irregularidad.

Estas reglas son muy sencillas y están absoluta y plenamente aceptadas, por lo que no se conoce que nunca hayan existido problemas, a pesar de la mucha gente que interviene y de que se juega bastante dinero.

Este juego de Las Caras ede tener su origen en que cuando Jesús fue sacrificado los soldados se jugaron sus vestiduras. También podría estar motivado por el hecho de que Judas se jugase los treinta dineros que recibió por el vendimiento de Jesús. Las caras se juegan el Viernes Santo exclusivamente, desde por la mañana hasta la procesión del Entierro de Cristo. En este día Dios ha muerto.

No hay quien nos juzgue. El juego, prohibido durante todo el año, puede realizarse hoy con entera libertad.

Unos días antes, los habituales barateros preparan sus corros pintando círculos con cal y poniendo en el centro su nombre o sus iniciales. Esto se hace en ciertas esquinas y, sobre todo, en la calle Real y Plaza de España, si bien los corros más importantes se organizan en el Casino y en la Obrera, que son dos sociedades recreativas privadas, pero que este día abren sus puertas a todo el mundo. Es normal que en estos corros haya bebidas y aperitivos para festejar los éxitos y apagar los sofocos de las pérdidas.

Gente de toda la comarca y de zonas más lejanas viene este día a Calzada con el exclusivo fin de jugarse los cuartos, pues aquí, y sólo aquí, existe este juego, que tiene una raigambre secular. Es muy difícil calcular el dinero que se mueve en esta fecha, pero no resulta exagerado cifrar en bastante millones la cantidad que cae el suelo y cambia de bolsillo según el cara o cruz, dentro de un ambiente extraordinario de convivencia. A pesar del volumen que en conjunto se pone en juego, no representa problemas para ninguna economía, incluso la más modestas, porque, y de antemano, cada uno tiene pensado lo que se va a jugar. La elevada cantidad está en relación a la gran participación de gente. Se vive como algo intrínseco al Viernes Santo, en su vertiente festiva, y no como vicio.

El juego de Las Caras no se perderá nunca, porque los calzadeños lo llevan muy dentro.

LA BOCINA

Durante la noches de Cuaresma que anteceden a la Semana Santa y en los diferentes cortejos procesionales de su cofradía, miembros de la Hermandad de Jesús Nazareno, Los Negrillos, recorren las calles de la ciudad con la Bocina. Se trata de un largo tubo trocócónico, de unos 2,5 metros de longitud, que se arrastra sobre un soporte montado en ruedas de madera con llantas de hierro. Tienen una boquilla de 1,5 centímetros de diámetro y una abertura final de unos quince centímetros.

Con este instrumento, a la voz de ¡Toca, chavó!, y el golpear de unos palillos sobre un ronco y desafinado tambor, se lanzan largos, modulados y característicos sonidos, quejumbrosos y de misterio, como llamadas melancólicas y lastimeras que sobrecogen en las tristes noches de la Cuaresma y en las

emotivas procesiones, sobre todo la del Nazareno, en la madrugada del Viernes Santo, e incitan a la penitencia. Su posible origen podría encontrarse en el anuncio del paso del reo hacia el suplicio para que las multitudes vieran conocimiento y ejemplo.

Señalemos, finalmente, que no es fácil tocar la bocina, y son muy escasas las personas que lo hacen con el tono y giros peculiares y adecuados.

LOS PASACALLES

La Semana Santa de Calzada de Calatrava es una de las más renombradas de la provincia de Ciudad Real. Todos sus actos revisten gran esplendor y solemnidad, viviéndose intensamente por los calzadeños presentes y ausentes, que en estos días vuelven sus tierras, así como por numerosos forasteros que en estas fechas visitan nuestra ciudad.

Ya hemos dejado constancia de algunos aspectos que la distinguen y caracterizan. Ahora vamos a fijarnos en los pasacalles, que constituyen otra nota diferenciadora.

Antes y después de cada una de las procesiones se da el pasacalles. Los penitentes: blanquillos, negrillos y verdes, con la banda de música, banda de cornetas y tambores y sección de Armados, se incorporan a la sede de las distintas hermandades en el patio del convento de San Francisco, y desde allí inician un desfile multicolor que tiene como finalidad anunciar el comienzo de la procesión correspondiente. La gente, en las aceras, contempla y aplaude la vistosidad y marcialidad de la comitiva, que recorre el itinerario de la procesión con paso vivo, de marcha rápida. Después de la procesión se repite el pasacalles, pero en sentido inverso.

Y cuando este pasacalles final retorna al convento de San Francisco, allí, en la sede de la hermandad, los hermanos mayores tiene preparada la invitación, popular y vulgarmente charco, y los penitentes que han intervenido, junto al público que se suma, son obsequiados con los típicos naceitaos (enaceitados) y limonada, acto que, coloquialmente, suele denominarse tomar un latigazo o golpe. Y todo ello, tanto a la ida como a la vuelta, amenizado con selectas piezas musicales interpretadas por la banda de música local y animadas marchas a cargo de la banda de cornetas y tambores.

Reportaje realizado con la colaboración de Multimedia

El «juego de las Caras», la tradición más popular

Momentos de sentimiento

Francisco Espinosa es un joven y entusiasta calzadeño que, como alcalde-presidente de la corporación municipal de su pueblo, goza, sufre y trabaja cada día, porque su pueblo adquiera cada vez mayores cuotas de bienestar, que en su pueblo el fantasma del paro deje de existir, y que Calzada de Calatrava ocupe en el ámbito provincial un digno lugar al que aspiran todos los calzadeños. Pero hoy traemos a estas páginas al alcalde de Calzada de Calatrava no para que hable de realizaciones durante su mandato, que las hay y muchas, ni para comentar las próximas elecciones. Hoy queremos que Francisco Espinosa nos hable de algo que sabemos le gusta y defiende como una de las tradiciones más originales y particulares de su localidad, el «Juego de las Caras», una tradición que se celebra en Calzada coincidiendo con la celebración del Viernes Santo.



Oretania.- Sr. Alcalde, ¿por qué se celebra esta actividad solamente en Viernes Santo?

Francisco Espinosa.- La tradición dice que este juego hay que realizarlo cuando, tras los días de pasión, Jesús muere. En ese momento se dice que se puede jugar durante las horas que median entre la muerte y resurrección. En ese momento no se peca. De ahí que el juego sólo dure unas horas. Recuerde además que el 9 de marzo de 1993 la Junta de Comunidades de Castilla la Mancha declaró el «Juego de las Caras», fiesta de Interés Turístico Regional.

O.- ¿Desde cuando se practica esa tradición?

F.E.- En Calzada, la Semana Santa es una de las más importantes y devotas de la provincia. Tiene elementos singulares a lo largo de este tiempo de pasión y cuaresma. El fenómeno sociológico de las caras, no se tienen datos exactos desde cuando se practica. Pero le puedo decir que se remonta a tiempos inmemoriales. Su origen es eminentemente religioso, rememorándose algunos pasajes de la Pasión de Cristo, como el reparto de sus vestiduras que hicieron

los romanos después de jugárselas a los dados, o la cantidad de denarios que recibió Judas tras vender al Maestro.

O.- ¡Háblenos del juego!
F.E.- Este curioso juego de azar se desarrolla durante la mañana y las primeras horas de la tarde del Viernes Santo en Calzada y no está considerado como un «vicio» propiamente dicho. A las caras jugábamos incluso en la época de Franco, sin que nunca haya habido ningún problema de orden público.

Desde el calzadeño más pequeño al más viejo casan desde las mil pesetas al medio millón de pesetas. El juego se realiza en «corros», que se forman en las calles más céntricas. Los jugadores no sólo son de Calzada, sino que año tras año, son muchos los foráneos que participan en él.

Durante esa mañana se mueven en la localidad muchos, muchos millones. El baratero organiza el corro, jugándose con dos monedas de cobre del reinado de Alfonso XII. Se juntan las cruces y se tiran al aire las monedas. Si salen las dos caras, gana la banca. Si son cara y cruz no gana nadie, y si son las dos cruces, ganan los puntos.

O.- ¿Y así hasta que el cuerpo o el bolsillo aguante?

F.E.- Los corros concluyen

pasadas las cuatro de la tarde y el juego tendrá que esperar un año para volver a jugar. Pero, si me permite, la Semana Santa de Calzada también cuenta con otros momentos importantes y mucho menos conocidos. La escenificación del prendimiento de Judas, realizada en vivo por la Asociación Cultural «Los Armaos» está repleta del más puro sentimiento. Esta escenificación se realiza en el Patio de San Francisco antes de la procesión. Este momento es digno de ver.

También sobresalen los «pasacalles» que recorren la localidad antes y después de las distintas procesiones. Otro momento es el esperado «charco», acto protagonizado por los Hermanos Mayores de las distintas cofradías, que en un gesto de humildad, invitan gentilmente a todo el pueblo e incluso a los visitantes a tomar el tradicional «enaceitado con limoná».

O.- ¿Cuál es el momento cumbre?

F.E. Uno de los momentos más emocionantes de la Semana Santa Calzadeña se vive también en la procesión del Viernes Santo cuando uno de los hermanos «Negrillos» de Jesús Nazareno toca repetidamente «la bocina», un instrumento troncocónico de madera que emite un sonido y un clamor ronco en mitad de un rotundo y fiel silencio.

La Semana Santa de Calzada reúne a cuatro cofradías: la Santa Cena, la Virgen de la Esperanza, la de Jesús Nazareno y la Soledad, otra bella imagen que será acompañada y seguida en su dolor por los «Blanquillos» en la Madrugada del Sábado Santo.

O.- ¿Dese añadir algo más?

F. E. En fin, lo único que me queda es invitar a todos los lectores a compartir algunos de los momentos más importantes de nuestra Semana Santa. Que se acerquen a Calzada y gocen de nuestra hospitalidad.

O.- Gracias alcalde.

Quince jóvenes realizaron el curso de Agentes de Desarrollo Local de Montesur

El curso de formación de Agentes de Desarrollo Local, impartido por la Asociación Montesur para el Desarrollo de la Comarca de Almadén en Chillón, se clausuró tras 200 horas de actividad



Este curso, que han realizado 15 alumnos, tenía por objetivo preparar mejor a un colectivo de jóvenes de esta comarca a fin de posibilitar su inclusión en el mercado laboral y facilitar los cauces para el autoempleo.

Los quince alumnos del Curso de Agentes de Desarrollo Local estudiaron durante esta actividad de formación el desarrollo local como respuesta y estrategia en el medio rural, las funciones y el perfil de todo Agente de Desarrollo Local.

Asimismo, como apuntaba Maribel Covisa, gerente de Montesur, estos alumnos han realizado un diagnóstico de la comarca que abarca

Montesur, analizando todos sus recursos endógenos y la posibilidad de desarrollo de los mismos. También han conocido las distintas ayudas existentes en la actualidad de apoyo al autoempleo y a las pequeñas y medianas empresas (pymes).

Las fórmulas jurídicas para montar una empresa y los planes de viabilidad necesarios para empezar a funcionar, así como las interesantes alternativas de desarrollo del turismo rural fueron otros asuntos que se estudiaron en este curso, que sirvió además para elaborar una planificación estratégica de la comarca de Almadén.

El Curso de Agentes de

Desarrollo Local iba dirigido a los licenciados y diplomados universitarios, así como a aquellos que se encuentren en el último curso de carrera. Su objetivo consistía en formar a especialistas que dinamicen la economía rural de la comarca en base al aprovechamiento de los recursos endógenos.

También se continúa impartiendo otro Curso de Alfarero de Torno-Ceramista, más amplio, de 400 horas de duración y lo realizan jóvenes de más de 18 años que tienen como mínimo el Certificado de Estudios Primarios. Esta iniciativa de formación va a permitir introducir a los alumnos en esta labor artesana, con el fin de evitar que se pierdan en la

zona sus entrañables productos en barro.

Sendos cursos fueron inaugurados a comienzos del presente año en el Centro Social de Chillón, en presencia del delegado provincial de la Junta, Antonio Salinas, que subrayó la importancia del binomio formación-información para aglutinar el disperso territorio de la comarca de Almadén y de Castilla La Mancha e incidió en como «la subvención de los proyectos con fondos PRODER no puede ser el fin de estas iniciativas sino el medio para relanzar esta comarca, una zona de paso importante en el eje Lisboa-Madrid-Valencia».

Salinas dejó claro a la treintena de personas inscritas en sendos cursos como «el desarrollo rural no es algo que nadie va a imponer a la comarca de Almadén desde fuera, sino que depende de los esfuerzos de los habitantes de aquí para contribuir a la diversificación del tejido productivo, aprovechando los recursos endógenos existentes, como alternativa a crisis minera».

Entre estos recursos endógenos, resaltó el agrícola y ganadero, con las 150.000 cabezas de ovino de la comarca; y el turismo rural, aprovechando el medio ambiente natural tan bien conservado que posee, a unas 2 horas de Madrid.

Olimpiada de Física

Dos alumnos del Centro "José Conde", de la localidad albaceteña de Almansa, David Ruano Ruano y Juan Cañete Azorín, y el alumno del Centro "El Greco" de Toledo, Luis Prieto Castillo, representarán a Castilla-La Mancha en la Fase Nacional de la Olimpiada de la Física, tras haber obtenido las tres mejores clasificaciones. Estos estudiantes han obtenido los mejores resultados (1º, 3º, 2º respectivamente) en la Fase Local celebrada recientemente en los cuatro Campus de la Universidad manchega y organizada por el Coordinador de COU, el profesor Enrique Arribas.

La Fase Nacional tendrá lugar del 21 al 24 de abril en Castellón, y la organización correrá a cargo de la Real Sociedad Española de la Física en colaboración con la Universidad de Castellón.

Como suplentes, han sido seleccionados otros tres alumnos, Belén Velasco Sánchez del Colegio "San José" de Ciudad Real, Rosa Carrasco Mínguez, de "El Greco" de Toledo y María García Álvarez, del Centro "Infantes" de Toledo.

Los alumnos de COU y Bachillerato LOGSE, realizaron una prueba en 10 cuestiones, 7 de múltiple respuesta y las otras tres de razonamiento, para lo que tuvieron un tiempo total de 90 minutos. Si los alumnos de nuestra región quedaran clasificados en la Fase Nacional de Castellón, participarían en la Internacional, cuya sede aún no ha sido determinada.

COMUNICACIÓN FUTURO PUBLICIDAD

PUBLICIDAD INTEGRAL

**Campañas
Diseño Gráfico
Diseño Editorial
Impresión
Impresión Digital
Imagen
Catálogos
Folletos
Buzoneo
Carteles
Mailing
Vallas
Azafatas
Radio
Prensa**

**Televisión
Stands
Cuñas de radio
Producción anuncios Tv
Serigrafía
Tampografía
Rotulación
Pantografía
Regalos de Empresa
Reclamos
Fotografía Industrial
Etiquetas
Pancartas
Megafonía**

**Ave Maria, 11 - 1ºA
Apartado de correos 10
13500 Puertollano
Tel.: 630 959697
Fax: 926 428893**

Email: oretania@teleline.es

AGENCIA DE PUBLICIDAD

PSOE de Almodóvar apuesta por el desarrollo



Oretania

El candidato socialista a la alcaldía de Almodóvar del Campo, Antonio León Tirado se presenta a la reelección, en lo que sería su tercera legislatura. Aunque es miembro del PSOE desde hace 20 años no fue hasta el 91 cuando decide entrar a formar parte de la política activa almodovense, desde esa fecha y durante los últimos 8 años ha sido el alcalde de esta localidad.

Antonio León que compagina su labor política con su trabajo en Repsol como ingeniero técnico de minas, valora las dos etapas de gobierno con un balance bien distinto, en la primera con una mayoría absoluta se llevaron a cabo los objetivos programados por el PSOE, según sus palabras. La segunda gobernando en minoría, afirma que ha estado marcada por la oposición, "podría haber sido una etapa más productiva si hubiésemos contado con una oposición constructiva, preocupada más por debatir los proyectos municipales, por proponer alternativas, en definitiva conseguir el mayor beneficio para Almodóvar, que por convertirla en una persecución contra la persona del alcalde".

A pesar de las dificultades, el primer edil almodovense destaca la política de gestión desarrollada por el equipo de gobierno socialista que ha conseguido refinanciar la deuda a largo plazo que el Ayuntamiento arrastraba de etapas anteriores, así como

disponer de liquidez. Y en cultura, añade que se han conseguido logros importantes, mantener la labor educativa de la Universidad Popular, las actividades de verano y sobre todo el haber obtenido el Premio Nacional de Educación de Adultos Miguel Hernández, lo que coloca a Almodóvar como representante de España en el Certamen de la UNESCO que se celebrará en París este año.

La Mancomunidad del Valle de Alcudia y Sierra Madrona ha sido otra de las aportaciones destacables de este periodo según el alcalde, una idea que surgió pensando en el desarrollo de la zona, en la que el PSOE de Almodóvar ha demostrado su carácter descentralizador, ya que aporta muchos de los servicios de la localidad al resto de municipios de la Mancomunidad, como la OMIC, afirma León Tirado. Asimismo, destaca la trascendencia de esta iniciativa que ha permitido que por primera vez unos fondos estructurales europeos (PRODER) sean gestionados por los agentes locales y cuyo objetivo es el beneficio y progreso de los pueblos mancomunados.

Programa de Futuro

En el programa de futuro, Antonio, considera que Almodóvar necesita la construcción de la variante, cuyo trazado ya está aprobado, "no porque la

ciudad esté más tranquila en cuanto a circulación, sino porque uniría Almodóvar con Puertollano y Argamasilla, que es donde se puede establecer el desarrollo de la comarca", asegura. La creación de un polígono industrial en la localidad, "nuestro Municipio debe dejar de soñar, de vivir de recuerdos y comenzar a ser emprendedor, debemos consolidar unos terrenos donde los jóvenes empresarios puedan establecer sus negocios, si bien sabemos que la adquisición de suelo industrial es difícil porque no se puede financiar con los fondos PRODER. Las subvenciones del MINISTERIO si contemplan la adquisición de terrenos para viveros de empresas, pero aunque en un principio se reconoció que estos fondos se destinarían a Puertollano y su comarca la realidad es que sólo se utilizan para las infraestructuras puertollanenses", critica el candidato socialista.

Nuevas Caras

En la lista del PSOE aparecen caras nuevas, exceptuando a el alcalde los demás miembros son nuevos. Antonio León manifiesta que ha intentado formar un grupo joven aunque suficientemente preparado. A su juicio, el político "entra con las maletas hechas", el cargo no es hereditario, el alcalde y los concejales desarrollan su labor y es el pueblo el que evalúa esa actuación. De lo que afirma estar convencido es de que sus compañeros de legislatura han realizado una labor encomiable y que espera sea mantenida por los nuevos miembros.

"Somos capaces de realizar una buena política de Gestión"



El pasado 26 de marzo se presentó la candidatura de Izquierda Unida a la alcaldía de Puertollano. El cabeza de lista, Florentino López, manifestó que la aspiración de los miembros que forman esta lista es conseguir una sociedad más justa e igualitaria, que representan valores de izquierda, no "de centroizquierda" y que lucharán por defender lo público, así como por el desarrollo sostenido de Puertollano.

López añadió, que no renuncia a demostrar a los ciudadanos, que son los que deciden, que los integrantes de IU son capaces de llevar a cabo una política de gestión eficaz tanto como el resto de las candidaturas. Y expresó su deseo de que las urnas dieran este año una sorpresa.

Con respecto a los posibles pactos postelectorales, tanto Florentino López como Agustín Pérez Motilla indicaron que aspiran a gobernar sólo, pero de hacerlo en compañía escogerían a los más próximos en ideología, si bien su voto nunca sería a cambio de desempeñar algunas concejalías.

La lista está formada por Florentino López, Agustín Pérez Motilla, Rosa Mozos, José Manuel Casado, Juan Antonio Fernández y Pilar García Minguillán, entre otros.

IU de Argamasilla aprobó la lista de candidatos

La Asamblea de Izquierda Unida de Argamasilla de Calatrava aprobó el pasado 28 de marzo la candidatura que presentará a las elecciones de junio del 99. José Antonio Gonzalo Millán encabeza la lista, acompañado por Domingo Careros, Carlos Gustavo Sierra, Gema Corrales, Julián Lajara y Francisca Huertas, como los seis primeros.

A partir de este momento y según afirma en un comunicado de prensa IU, se comenzará la elaboración del programa municipal, teniendo en cuenta la colaboración de simpatizantes y votantes de la organización.

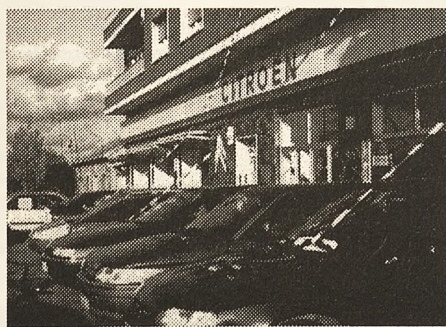

Su
concesionario
Citroën en
Puertollano

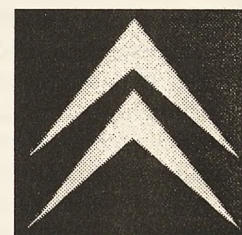

Hijos de Florencio Muñoz

ESTAMOS A SU DISPOSICIÓN EN:
Ctra. Puertollano-Argamasilla, km.5

Tels.: 926 477340
926 477341
Fax.: 926 478091



Aprobado el anteproyecto de Ley por el que se crea la indicación 'Vinos de la Tierra de Castilla'.

Este anteproyecto deberá ser informado ahora por el Consejo Consultivo, el Consejo Económico y Social y el Consejo Asesor Agrario, para su definitiva aprobación por el Consejo de Gobierno y su remisión a las Cortes para su definitiva aprobación en esta legislatura.

Este anteproyecto de Ley cuenta con el apoyo de todo el sector en la región, ya que recoge las aportaciones de las organizaciones agrarias, Asaja, Upa y Coag; de las dos patronales, Avimes y Federación Española del Vino; la Unión Regional de Cooperativas y la Asociación de Enólogos de Castilla-La Mancha.

El anteproyecto de Ley ha mejorado la redacción de la Orden por la que se creaba la indicación vinos de la tierra de Castilla en el sentido de dar una garantía a todas las personas, bodegas y cooperativas que pretendan elaborar, comercializar o vender vinos bajo esta indicación.

La Ley, que recoge la petición del sector vitivinícola de la región, y por la que se regula la indicación geográfica 'Vinos de la Tierra de Castilla' nace con la voluntad de mejorar el sector vitivinícola castellano-mancheño y como instrumento de una política de calidad abierto a aquellos sectores públicos o privados que sientan la necesidad de agrupar, bajo esta indicación, su oferta de vino de mesa de calidad.

El Reglamento Comunitario 822/87 del 16 de marzo permite la posibilidad de elaborar vinos de mesa con indicación geográfica, siempre que hayan sido obtenidos de determinadas variedades y que procedan de una determinada zona de producción. En España estos vinos se denominan Vinos de la Tierra y, a diferencia de los vinos de mesa sin indicación geográfica, el vino de la tierra puede utilizar en su etiquetado mencio-

nes relativas a las variedades, añadas, territorio de origen, así como a las condiciones técnicas de la elaboración que han dado lugar al vino.

Esta posibilidad ha sido utilizada con profusión en países europeos con amplia tradición vitivinícola, donde las indicaciones geográficas han propiciado el lanzamiento de los vinos regionales al mercado internacional. Son los «Vin de Pays» de Francia, «Vinho Regional» de Portugal, «Landwein» de Alemania, «Indicazione geografica tipica» de Italia, etc. En España y en Castilla-La Mancha apenas se ha utilizado.

Castilla-La Mancha con 600.000 hectáreas es el mayor viñedo del mundo, supone el 6% de la superficie vitícola mundial, el 9% de la europea y la mitad de la española.

La producción de uva se sitúa en torno a los 2/2,5 millones de toneladas, y la de vino nuevo y

mosto alcanza los 15/20 millones de hectólitros, es decir, la mitad del vino producido en España. El valor de la producción supone el 30% de la renta agraria.

La vid y el vino tienen además, en Castilla-La Mancha, una enorme significación social, puesto que de ellos dependen más de 70.000 familias. El viñedo genera más de 9,5 millones de jornales, que equivalen a 38.000 puestos de trabajo fijos.

La viticultura regional ha sido generadora de una importante industria enológica, constituyendo sin lugar a dudas la industria agroalimentaria más importante de la región, sustentada fundamentalmente en cooperativas y bodegas particulares, que durante los últimos años han realizado un gran esfuerzo inversor, orientado hacia la mejora de la calidad y la adaptación a las necesidades del mercado.

El girasol regional pierde 2.713 millones anuales. el 14.5% de su renta

Pérdidas con la Reforma de la PAC

El consejero de Agricultura y Medio Ambiente, Alejandro Alonso, ha evaluado en 9.936 millones de pesetas por año las pérdidas para el sector agrario que suponen los acuerdos de la reforma de la PAC, aprobados en la última reunión del Consejo de Ministros de Agricultura de la Unión Europea.

A la vista de esta cifra, que supone el 3,5% de la renta agraria regional, Alejandro Alonso no entiende la alegría de la ministra de Agricultura porque «no se trata de ningún éxito sino que supone pérdida de ingresos».

«El girasol es un cultivo sacrificado en esta negociación», en palabras del consejero, que calcula las pérdidas en este sector en 2.713 millones de pesetas, el 14,5% de su renta total. El resultado, que se traducirá en 13 pesetas de ingresos menos por cada kilo producido, es la consecuencia de la eliminación de la ayuda específica que tenía el cultivo y su igualación con la ayuda para los cereales. La situación creada «es inasumible para los productores de girasol».

El análisis sobre el vino tampoco es positivo para Alejandro Alonso, porque se mantiene la chaptalización y ni siquiera se ha obligado a que figure en el etiquetado de las botellas la realización de esta práctica artificial. Sin embargo, se va a prohibir la mezcla de vinos tintos y blancos y se mantienen las incertidumbres sobre las destilaciones y no se han aprobado ayudas para los viñedos de zonas áridas. El único cambio respecto al documento original es el aumento de las nuevas plantaciones al 1,5% de la superficie, que no era una demanda del sector productor.

Fertilizantes Fertiberia



LA FUERZA DE LA TIERRA

La fuerza de una empresa netamente española y una de las más importantes de su sector en Europa. La fuerza del líder de fertilizantes en España. La fuerza de una compañía con vocación de futuro y de servicio a la agricultura y economía españolas. La fuerza de la tierra... De nuestra tierra.



Malagón

Adquiere gran importancia en época medieval, al ser cruce de caminos, lo que motivo la construcción de un castillo, ya desaparecido. Fué encomienda de la Orden de Calatrava y esta situada al norte de Ciudad Real en una gran llanura. Parece ser la antigua Salaria de época ibérica. En el siglo XVI, en su término abundaba el oso.

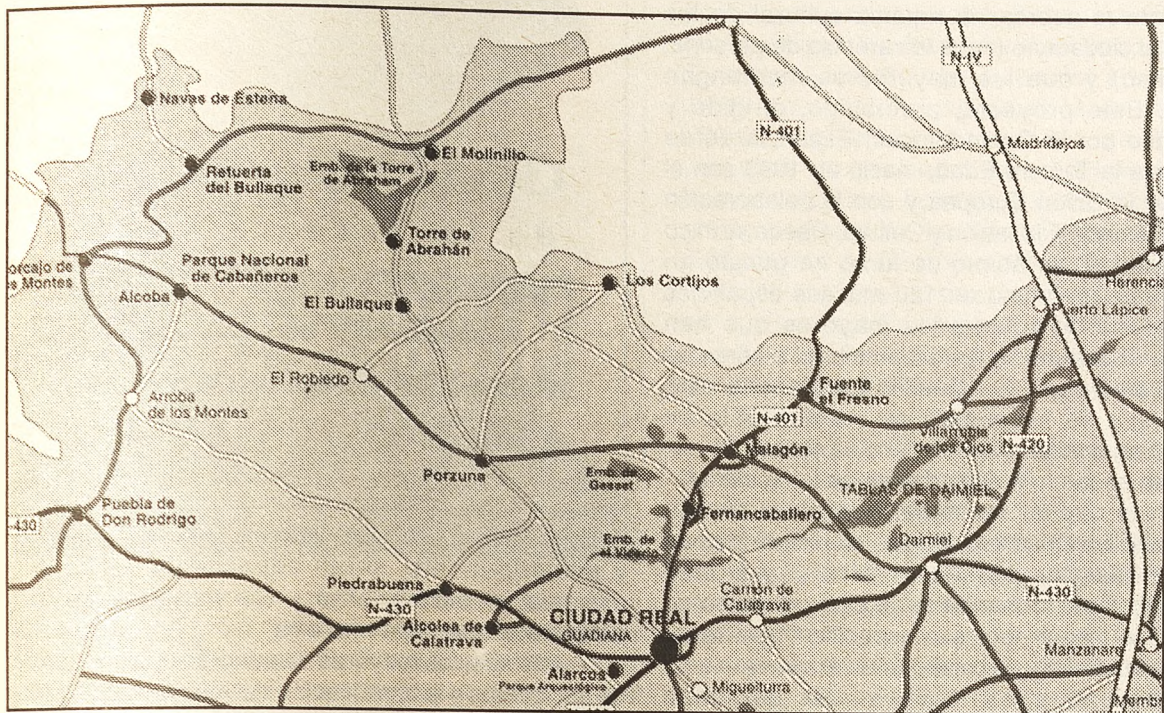

Plano de situación de Malagón

Número de habitantes
8.200

Altitud
640 Metros

Superficie
364 Km²

Gentilicio
Malagoneros

Correo
C.P. 13420
Real, 82 - Tel. 926 802524

Información
Ayuntamiento - Tel. 926 800985

Seguridad
Policía Municipal - Tel. 926 802001
Guardia Civil - Tel. 926 800045

Sanidad
Centro de Salud
Avda. Fundadores Cooperativa -
Tel. 926 801050

Farmacia
Ronda Eras, 18 - Tel. 926 800690
Avda. F. Cooperativa, 65
Tel. 926 800011
Tercia, 44 - Tel. 926 800056

Entidades bancarias
Banco Español de Crédito
Clemencio Donaire, 44
Tel. 926 800931
Banco Popular Español
Tercia, 51 - Tel. 926 800224
Caja Madrid
Tercia, 69 - Tel. 926 266400
Caja Castilla La Mancha
Tercia, 71 - Tel. 926 802139
Caja Rural
Tercia, 55 - Tel. 926 800233
El Monte
Tercia, 62 - Tel. 926 266000
Unicaja
Tercia, 53 - Tel. 926 800049

Biblioteca
Biblioteca municipal

Monumentos
Convento de San José (s. XVI)
Iglesia Santa M^ª Magdalena (s. XV-XVI)
Satrio del Cristo del E. Santo s. XVII
Necrópolis visigoda
Puente del Molino Carrillo

Escudo nobiliario Casa de la Tercia
Escudo nobiliario - Plz Ayuntamiento

Ayuntamiento
Plaza de los Moros

Iglesias
Iglesia de San Clemencio
Iglesia Santa M^ª Magdalena
Iglesia de Sta Teresa de Jesús
Ermita de San Isidro
Convento de San José

Patrón/a
Santísimo Cristo

Fiestas
17 de Enero - San Antón
14 de Septiembre
Santísimo Cristo
15 de Octubre
Santa Teresa de Jesús
19 de Marzo - San José

Discoteca, pub.
Discotecas, pub y karaokes

Gastronomía
Patatas con caldillo, ajo de patatas, mojetillo de acelgas, mojetillo de cebolla, tiznao, caldereta, judías en ensalada, potaje de judías, migas, gachas de pito, gachas blancas, tortas de mosto, rosquillas, flores, barquillos, canelos, tortada de cacerola, rosca piña, perrunas, vinillos, mantecados, resecas, arropo, tortas de chicharrillo, panecillos de San Antón, porrazos y mostillo

Restaurantes
Michi
Tercia, 54 - Tel. 926 801020
Edu
Tercia, 69 - Tel. 926 800212
Oasis
Avda. F. Cooperativa, 109
Tel. 926 802346
Los Molinos
Avda. F. Cooperativa-Tel. 926 801330
Cipria
Ctra. Toledo, km. 162 Tel. 926 800287
El Toledano
Ctra. C. Real, s/n -Tel. 926 800546
Brubel

Río, 23 - Tel. 926 800659

El Remedio
Plaza de Cervantes, 10
Tel. 926 801278

Cuerva
Tercia, 47 - Tel. 926 801007

Alojamientos
El Remedio - P*
Pl. del Remedio, 10 -Tel. 926 801278
Hostal Navas
Avda. Santos, 52 - Tel. 926 800609
Los Molinos - P*
Avda. F. Cooperativa-Tel. 926 801330

Zonas recreativas
Estados del Duque, Aldeas del Cristo, Fuencaiente, Povedillas y Piedrala

Senderismo y cicloturismo
Rutas por las aldeas citadas anteriormente

Caza
Los Estados del Duque

Pesca
La legua y Navas

Deportes
Campo de futbol, pabellón cubierto y piscina municipal

Baños
Piscina Municipal

Transporte
Autobuses
Taxi - Tels. 926 800161 - 926 802058 - 926 801113 - 926 800236

Distancia y carreteras
24 Kms. a Ciudad Real
7 Kms. a Fernancaballero
9 Kms. a Fuente el Fresno
25 Kms. a Daimiel
62 Kms. a Puertollano

Estaciones de servicio
Ctra. Ciudad Real-Toledo
Tel. 926 800104
Ctra. Toledo, 15
Tel. 926 800235

Pedanía
Cristo del Espíritu Santo, Fuencaiente, Las Peralosas, Piedrala, Los Quiles, El Sotillo y Valdehlerro

El Consejo ha aprobado el Proyecto de Ley de Ordenación del Turismo de Castilla-La Mancha y su remisión a las Cortes regionales para su aprobación.

El Proyecto de Ley, que ha sido informado por el Consejo Económico y Social y al Consejo Consultivo, tiene por objeto regular, en el ejercicio de la competencia exclusiva que sobre la materia tiene la Comunidad Autónoma, la ordenación de la oferta turística, estableciendo las modalidades de las empresas y actividades turísticas, la garantía y protección de los derechos de los usuarios turísticos y sus deberes correspondientes, la promoción y el fomento del turismo en su ámbito territorial, así como el régimen disciplinario aplicable al mismo.

La Ley se estructura en nueve títulos y consta de setenta artículos, dos disposiciones transitorias, una derogatoria y cuatro finales.

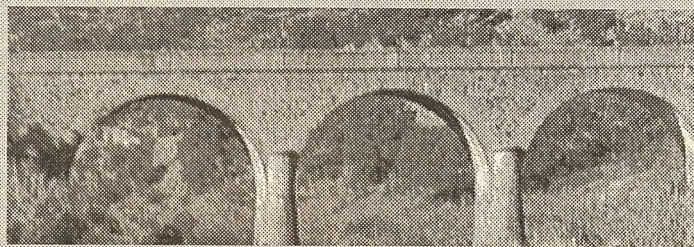

La FEMP y el Ayuntamiento de Almagro organizaron un curso para revisar el papel de las oficinas de turismo

El Ayuntamiento de Almagro, a través de la Universidad Popular, y la comisión de Turismo de la Federación Española de Municipios y Provincias (FEMP) organizaron un curso bajo el título «Acciones para lanzar un producto turístico al mercado: el papel de las Oficinas de Turismo», que se celebró los días 23 al 25 del mes de marzo en Almagro.

Este curso, patrocinado por la FEMP, iba dirigido al personal que trabaja al servicio de los Ayuntamientos en oficinas de turismo a nivel nacional, reservándose la mayoría de la participación a las personas interesadas de la comunidad autónoma y provincia.

Las inscripciones se formalizaron en la FEMP.

Los objetivos de esta actividad consistieron en analizar y conocer los elementos indispensables, las necesidades de coyuntura y situación que favorecerán el lanzamiento de un destino turístico, así como el estudio de las oportunidades que ofrece el mercado y su conversión en ventajas competitivas.

El diseño y desarrollo de las acciones promocionales, campañas de comunicación y marketing directo, así como el conocimiento de los canales de comercialización, sus flujos, calendarios, contratación y especificidades, fueron otros asuntos tratados durante este curso.

El Consejo ha aprobado el Proyecto de Ley de Ordenación del Turismo de Castilla-La Mancha y su remisión a las Cortes regionales para su aprobación.

El Proyecto de Ley, que ha sido informado por el Consejo Económico y Social y al Consejo Consultivo, tiene por objeto regular, en el ejercicio de la competencia exclusiva que sobre la materia tiene la Comunidad Autónoma, la ordenación de la oferta turística, estableciendo las modalidades de las empresas y actividades turísticas, la garantía y protección de los derechos de los usuarios turísticos y sus deberes correspondientes, la promoción y el fomento del turismo en su ámbito territorial, así como el régimen disciplinario aplicable al mismo.

La Ley se estructura en nueve títulos y consta de setenta artículos, dos disposiciones transitorias, una derogatoria y cuatro finales.

Lo mejor de

CIUDAD REAL

104 pueblos

GUÍA TURÍSTICA DE LA PROVINCIA DE CIUDAD REAL

Reservala en tu kiosco

300
Pesetas

INFORMACIÓN
926 428893
630 959697

INFORMACIÓN CEDIDA POR: «LO MEJOR DE CIUDAD REAL»

Libros

Malagón

Un señorío en el Campo de Calatrava
(Origen y evolución, siglos XVI-XVIII)



Título: Malagón.
Un señorío en el
Campo de
Calatrava (Origen
y evolución, siglos
XVI-XVIII).

Autor: Francisco
del Campo Real

Edita: Ayunta-
miento de
Malagón

Francisco del Campo Real, nace en Calzada de Calatrava (Ciudad Real), el 2 de noviembre de 1945 trasladándose a vivir en sus primeros años a Puertollano donde realiza los primeros estudios. En el Seminario Diocesano de Ciudad Real cursa los estudios eclesiásticos y es ordenado sacerdote el 5 de junio de 1971. Ejerce el ministerio sacerdotal en diversos pueblos de la provincia: Fontanosas, Villanueva de San Carlos y sus anejos (Alameda y Belvís), Fuencaliente y Alcázar de San Juan. En esta localidad compagina el ejercicio del ministerio sacerdotal con la enseñanza en el Instituto Miguel de Cervantes; Colegio Nuestra Señora de la Trinidad y Escuelas Familiares Agrarias (1976-1986). Traslado el año 1986 a Malagón deja la enseñanza y ejerce como Párroco de Santa Teresa de Jesús y Capellán del Convento de San José.

Malagón, primero encomienda de Calatrava en la Edad Media y posteriormente, señorío secular en la Edad Moderna, ubicado en el Campo de Calatrava, representó por sí mismo uno de los centros mayores de interés de todo el Campo de Calatrava, como lugar de tránsito entre Castilla y Andalucía. Paso de ganado de la Serena a Alcodia, plaza estratégica y punto defensivo por su castillo fortificado en su acceso a Calatrava la Vieja viniendo de Toledo.

El desconocimiento de la importancia que Malagón tuvo en el pasado han llevado a su autor ha elaborar un estudio histórico, geográfico y socioeconómico de la localidad y su comarca. El estudio cronológico se enmarca entre los siglos XVI-XVIII, durante los que se estableció un Señorío Laico.

El libro pretende ser un intento de dar respuesta a los numerosos interrogantes que plantea el estudio del Campo de Calatrava, pero centrándose en una parcela geográfica delimitada, Malagón y sus aldeas.

electrocentro

Aire acondicionado

**C/ Muelle, 5
Tel.: 926 432289
13500 Puertollano**

Los mayores enseñarán los Museos de Ciudad Real

En Ciudad Real se presentó el programa de Guías Voluntarios de la tercera edad para enseñar los Museos de España, que en breve se implantará en todos los existentes en la capital, y que persigue dos objetivos acercar la riqueza cultural de los museos al ciudadano (dada la carencia de personal museístico) y que los mayores se mantengan activos. Este proyecto, promovido, dirigido y coordinado por la Confederación Española de de Aulas para la Tercera Edad, nació en 1993 con el apoyo de la Unión Europea y con la colaboración del Ministerio de Educación y Cultura. Desde su inicio esta sociedad sin ánimo de lucro ha puesto en marcha este programa en 120 museos españoles con equipos de voluntarios mayores que han difundido el patrimonio histórico-cultural a cerca de 130.000 personas. En Castilla-La Mancha esta experiencia se ha puesto en marcha sólo en Valdepeñas, donde el voluntariado se desarrolla con gran éxito en las tres pinacotecas de la localidad.

En la capital se implantará en el Museo Municipal Elisa Cendrero, Museo Municipal Manuel López-Villaseñor, Museo Provincial y Museo Diocesano. Para formar parte de este programa no se necesita ningún requisito específico, sólo tener ganas de aprender y de colaborar en el acercamiento del ciudadano a los museos. Las personas interesadas pueden recoger las hojas de inscripción en cualquiera de los Museos de Ciudad Real. Los seleccionados recibirán inicialmente un breve curso

MUSEOS DE CIUDAD REAL

**Guías Voluntarios
de la Tercera Edad**

**para enseñar los
Museos de España**

A Niños, Jóvenes y Jubilados

de formación sobre "Voluntariado Cultural y Museo" y posteriormente, serán capacitados sobre la exposición permanente y las materias de la pinacoteca que cada uno elija.

Además, los mayores dispondrán de un seguro de accidentes y la acreditación de voluntario cultural, si bien estos se comprometen a firmar un documento en el que reconocen desarrollar su labor sin recibir ninguna contraprestación económica.

Luis Antonio De Villena, poesía española en Democracia

El ensayista, poeta, traductor, novelista y también crítico literario, ofreció en el Museo Provincial de Ciudad Real una conferencia dentro del ciclo «En pos del milenio: cultura y sociedad en Castilla-La Mancha»

El ciclo «En pos del milenio: cultura y sociedad en Castilla-La Mancha», que se viene desarrollando en el Museo Provincial de Ciudad Real desde hace unas semanas, ofrece mañana la oportunidad de escuchar a uno de los autores más prolíficos de la literatura española de los últimos años, Luis Antonio de Villena, que viene a la capital invitado por la Delegación de Educación y Cultura para disertar sobre la poesía hispana en las dos últimas décadas.

Los inicios literarios de Luis Antonio de Villena, nacido en Madrid en 1951, siguieron la senda de la lírica. En 1971 aparecía su primer libro de poemas y diez años más tarde, en 1981, obtenía el Premio de la Crítica con «Huir del invierno»; toda la obra de aquellos años está recogida en el volumen «Poesía; 1970-1984». Posteriormente, en 1990, volvería a los versos con «Como a un lugar extraño».

La producción de de Villena en el ámbito del ensayo y del periodismo comenzó a finales de los setenta, años en los que aparecieron libros como «Dados, amor y clérigos» u «Oscar Wilde», personaje que ha retomado en una de sus últimas novelas, titulada «El charlatán crepuscular». Más adelante publicaría «Máscaras y formas del fin de siglo»,

«El libro de las perversiones», «Fin de siglo; el siglo clásico en la penúltima poesía española», uno de los ejes de la conferencia que ofreció, «Carne y tiempo; lecturas e inquisiciones sobre Constantino Kavafis» y «Biografía del fracaso».

La obra narrativa de Luis Antonio de Villena arranca en 1983 con «Amor pasión», a la que seguirían «En el invierno romano» y «Chicos». En estos últimos años destacan novelas como «Divino», «El burdel de lord Byron», con la que obtuvo el premio Azorín en 1995, la ya citada «El charlatán crepuscular», en la que imagina el último encuentro de Oscar Wilde con su amante, lord Alfred Douglas, u «Oro y locura sobre Baviera», donde recrea el tumultuoso reinado de Luis II, el rey loco.

Luis Antonio de Villena también es autor de traducciones, entre ellas la edición bilingüe de los «Sonetos completos» de Miguel Angel Buonarroti, publicada en 1986, y de biografías como la del propio Miguel Angel o de Leonardo da Vinci.

Recientemente, ha obtenido el premio La Sonrisa Vertical de novela erótica y es uno de los colaboradores fijos del programa radiofónico «A vivir, que son dos días» que dirige Fernando G. Delgado en la Cadena Ser los fines de semana.

La conferencia que pronunciará mañana Luis Antonio de Villena, que lleva por título «Dos últimas décadas de poesía española: tradición y sobresaltos», comenzará a las 19,00 horas.



INDUSTRIA DEL MUEBLE

**Polígono El Cabezuelo
Ctra. Nacional, 420 - Km. 162,5
Telf.: 926 477599
13440 Argamasilla de Calatrava**

Joaquín Morales expone su obra en Puertollano

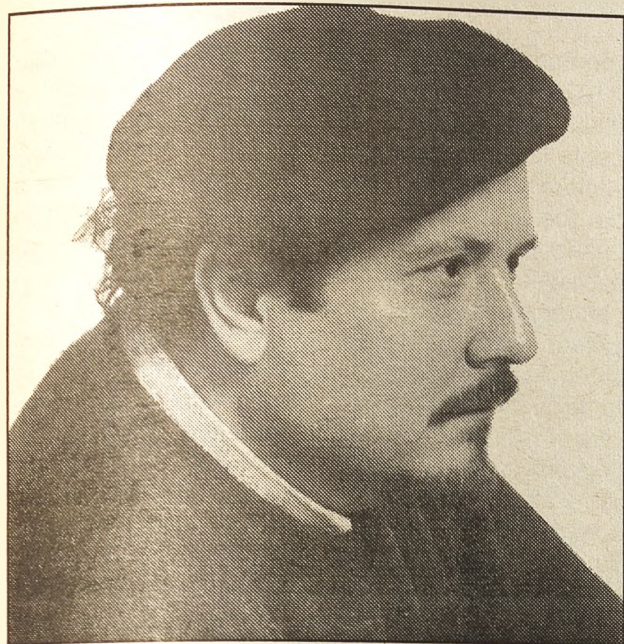

es un artista que confecciona sus dibujos siguiendo una línea hiperrealista o realista con un toque poético, de enorme calidad, que convierte su obra en un valioso testimonio visual de nuestros días. Su mirada se fija con especial atención en los personajes menos agraciados de la sociedad. Morales nació en Valdepeñas en 1964, cursó estudios de procedimientos pictóricos en la Escuela de Artes Aplicadas de Ciudad Real. Como pintor y dibujante ha participado en numerosos certámenes de Castilla-La Mancha y del resto del territorio nacional. Y ha colaborado en la ilustración de varias publicaciones gráficas y libros de cuentos, además de ser el encargado de realizar el cartel anunciador de las XLII Fiestas del Vino, de Valdepeñas en 1995.

El pintor y dibujante Joaquín Morales, integrante del grupo Mancha 10, expone su obra en el Museo Municipal de Puertollano durante el mes de abril. Esta es la primera ocasión en que este artista castellanomanchego de Valdepeñas expone en nuestra ciudad.

El concejal de Cultura, Antonio Rodríguez llama la atención de los visitantes sobre la capacidad del autor para imprimir en cada uno de sus dibujos un especial realismo fotográfico, con tal magrestría que podría pensarse que nos encontramos ante fotos en lugar de dibujos a carboncillo.

La muestra que ha desplazado hasta Puertollano se compone de 30 dibujos realizados en carboncillo, grafito y pastel. Joaquín Morales,

Mancha 10, al que pertenece Joaquín Morales, es un grupo integrado por pintores, de diferentes estilos, originarios de la provincia de Ciudad Real. En la actualidad, ha conseguido situarse entre los colectivos de pintores con mayor proyección en el ámbito nacional dentro de la figuración en su más amplio contexto.



Boletín de Suscripción

Oretania

Dirección Postal: Apartado de Correos Nº 10 - 13.500 Puertollano

Nombre y Apellidos
Dirección
D.N.I.

Población

C.P.

Tel
Provincia

Deseo suscribirme a Oretania por un año (24 números) por el precio de 2.000 pesetas

FORMA DE PAGO (Señale con una x la forma de pago)

Domiciliación Bancaria

Banco/Caja

Dirección

Entidad

Oficina

D.C.

Cuenta

Ingreso en Unicaja, Cuenta Nº- 2103 0447 48 0030004353 (Enviar fotocopia resguardo ingreso)

Fecha:

Firma:

RECORTE Y ENVIE EL PRESENTE BOLETÍN

Convocatorias

IV Certamen Artículo Periodístico "Juan Torres Grueso-1999"

Podrán concurrir todos los escritores españoles e hispanoamericanos que lo deseen que hayan publicado en Prensa escrita de carácter tanto nacional, regional, comarcal o local durante el último año 1998, artículos cuya temática verse sobre Tomelloso, tanto en sus aspectos culturales, económicos, agrícolas, etc.

Los trabajos se enviarán por cuadruplicado, acompañados de un sobre cerrado que contenga los datos del autor antes del 14 de mayo al Area Municipal de Cultura del Ayuntamiento de Tomelloso.

Se otorgará un único premio dotado con 100.000 pesetas y diploma el 30 de agosto, durante la celebración de las fiestas de la localidad.

Salón del Arte "Ciudad de Puertollano". Certamen de pintura y escultura

Los participantes podrán presentar como máximo dos obras, originales que no hayan sido premiadas con anterioridad, cuyas dimensiones sean de 1 metro por 1 metro, antes del 15 de abril de 1999 en el Auditorio Municipal de Puertollano. Las obras inscritas deberán ser enmarcadas o protegidas como mínimo con un listón de 3 centímetros, no admitiéndose trabajos presentados con cristal, únicamente con cobertura plástica.

Se concederá un primer premio de 1.350.000 pesetas por parte del Ayuntamiento y un segundo premio otorgado por la Junta y la Diputación destinado a artistas de Ciudad Real.

Los ganadores se darán a conocer el 3 de mayo.

XLIX Certamen Literario Fiesta de las Letras "Ciudad de Tomelloso"

El Ayuntamiento de Tomelloso, coincidiendo con la celebración de la Feria y Fiestas de esta ciudad, convoca este certamen, mediante el que se establecen los siguientes temas y premios.

PREMIO DE POESÍA "José Antonio Torres" : Diploma y 200.000 pesetas a la mejor composición poética, con libertad de tema y rima y con una extensión mínima de 50 versos.

PREMIO LOCAL DE POESIA "Angel López Martínez" : Diploma y 100.000 pesetas a la mejor composición poética, con libertad de tema y rima y con una extensión mínima de 30 versos presentado por natural, residente o que haya residido en Tomelloso.

PREMIO LOCAL DE NARRACIONES "Félix Grande" : Diploma y 100.000 pesetas al mejor cuento o narración con una extensión máxima de 5 folios, escritos a máquina y a doble espacio, por una sola cara, presentado por natural, residente o que haya residido en Tomelloso.

Podrán concurrir a este XLIX Certamen Literario todos los autores españoles e hispanoamericanos que lo deseen. Los trabajos presentados serán enviados por quintuplicado en tamaño folio, firmados con un lema y acompañados de un sobre donde figurarán los datos del autor, antes del 14 de mayo al Area de Cultura del Ayuntamiento de Tomelloso.

Premio de Poesía "Eladio Cabañero" 1999.

El Ayuntamiento de Tomelloso con voca este premio que se otorgará al mejor libro de Poesía de tema libre, y en el que podrá participar cualquier autor con independencia de su origen siempre que los trabajos estén escritos en castellano.

Las obras presentadas serán originales inéditas y tendrán una extensión mínima de setecientos versos y máxima de 1000, deberán ir inscritas bajo lema. El plazo de presentación de las mismas finaliza el 14 de mayo.

Se otorgará un único premio de 500.000 pesetas, cantidad sujeta a las retenciones marcadas por la Ley.

El Patrimonio minero de la cuenca de Puertollano

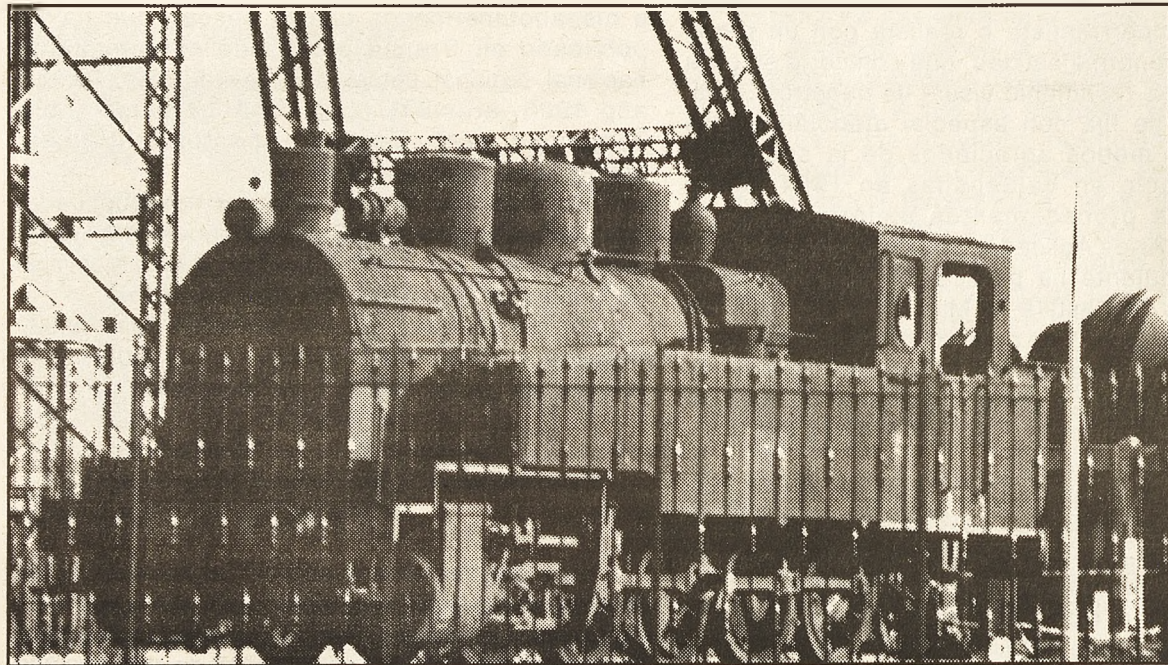

Raúl Menasalvas

El carbón en la cuenca minera de Puertollano es descubierto en 1873. Inmediatamente se registran las dos primeras minas de la cuenca La Extranjera y La Mejor de Todas, aunque la puesta en explotación tendrá que demorarse algunos años por el desconocimiento que se tenía de las capas de carbón. La cuenca de Puertollano con mayores o menores dificultades permanece en activo hasta nuestros días, aunque las instalaciones de la minería tradicional en galería fueron cerradas definitivamente en el período de 1970 a 1975.

Tras el cierre de las minas se inicia la liquidación de todas las instalaciones, maquinarias y enseres de las explotaciones en la zona. Es a partir de este momento cuando comienza La Edad de Oro de los chatarreros que por unos precios ridículos se hacen con la propiedad de la mayoría de los elementos metálicos. De esta manera, se demontan casi todos los castilletes para ser vendidos al peso, sobreviviendo en la actualidad so-

lamente seis antiguos y dos modernos de la mina Nuestra Señora de Lurdes. Para tener una idea de la magnitud del negocio, por ejemplo, calculamos que solamente una empresa de chatarrería se adjudicó 3.000 vagonetas que fueron vendidas a otras explotaciones o simplemente desguazadas.

La cuenca minera prácticamente fue desposeída de sus elementos metálicos. Aunque es de agradecer que al menos los castilletes que se localizan en los terrenos propiedad de la empresa Encasur todavía se conserven en óptimas condiciones.

Por lo que respecta a los edificios e instalaciones ubicados en las inmediaciones de los pozos, la inmensa mayoría de ellos fueron derribados hace algunos años ante la imposibilidad de darles una utilidad o de protegerlos convenientemente. Estas instalaciones se encontraban abandonadas a su suerte y la amenaza de derrumbe obligó a derribarlos. Todavía pueden observarse sus cimientos y la fábrica con la que fueron construidos.

Tras el cierre de las minas se detecta en la población de Puertollano y en sus instituciones una indiferencia general ante el desmantelamiento de la cuenca. El período que va desde 1970 a 1976 es fundamental para comprender el grado de erosión en el patrimonio minero. A partir de 1976, fecha en la que se instala la empresa Encasur en Puertollano, se aprecia una remisión en el deterioro patrimonial minero.

La indiferencia de la población local con respecto a los restos del Patrimonio minero están motivados, en parte, por las peculiares condiciones traumáticas que desde el punto de vista socioeconómico convergen en Puertollano durante el proceso de cierre y liquidación de las explotaciones tradicionales de carbón. Por estas razones no se produce la reacción social necesaria para crear una corriente de opinión favorable a la conservación de los elementos mineros que fuerce a la Administración a tomar medidas proteccionistas.

La indiferencia administrativa que se aprecia en todas las

instituciones de Puertollano entre los años 1975-1978, solamente puede ser justificada teniendo en cuenta las enormes carencias en infraestructuras y bienestar social que se aprecian durante este período en el municipio. La resolución de estas deficiencias centran la actividad política y el presupuesto municipal. Estas carencias se traducen en la falta de visión a largo plazo que habría propiciado una política cultural proteccionista con respecto al Patrimonio minero. En el momento en que se produce la liquidación de las propiedades muebles de la cuenca minera, estos organismos pudieron hacerse, por un precio módico, con una serie prácticamente ilimitada de objetos e instrumentos que podrían haber sido utilizados como el germen de un completo museo sobre la minería tradicional del carbón.

Sin embargo el único Bien Cultural que fue donado al Ayuntamiento de Puertollano, lo constituye el castillete del Pozo Norte, su sala de máquinas y unas tolvas que fueron desmontadas para propiciar su contemplación, con unos supuestos criterios estéticos, pero que constituye la última distorsión producida contra el conjunto que en su día constituyó esta mina.

En la actualidad la política cultural desarrollada por los responsables del Ayuntamiento de Puertollano está propiciando, lentamente, la sensibilización de la población hacia la conservación de los escasos elementos mineros que, hoy por hoy, se conservan en la cuenca de Puertollano.

En esta inquietud se produce la creación del Museo Municipal. En un principio, se trata de dotar al municipio de un espacio físico, en el que albergar los fondos artísticos del Ayuntamiento, así como todo aque-

llos elementos mineros susceptibles de ser recuperados y museados. Para ello se pone en marcha a principios de 1995 una campaña popular de donaciones de elementos mineros. Tras un año de recopilación de materiales se logran abrir en el Museo Municipal dos pequeñas salas permanentes dedicadas a la minería del carbón.

Paralelamente, en un proyecto del Ayuntamiento realizado por la Junta de Comunidades de Castilla La Mancha para el embellecimiento de las zonas más deprimidas del municipio, fundamentalmente las aledañas a las antiguas explotaciones mineras y conocido como Puertollano Verde, se incluye un área destinada para ser utilizada como museo de la minería al aire libre. Para ello se habilitan una serie de espacios en los alrededores del castillete del Pozo Norte a los que se les irá dotando de elementos poco a poco. En la misma línea se efectúa la limpieza y restauración de este castillete y se retiran las escombreras producidas durante el proceso de explotación de la mina.

Mediante estas actuaciones se ha puesto en evidencia por parte de la Administración Local el interés que ésta posee por recuperar, en la medida de lo posible, un Patrimonio que hasta ahora no había sido objeto de ningún tipo de protección y sobre el que existe voluntad de mantener como el vínculo con una actividad económica que propició el desarrollo social y una forma de vida que hoy por hoy ha desaparecido de Puertollano, ya que las actuales explotaciones mineras a cielo abierto poseen unas características intrínsecas que las hacen diferentes de las explotaciones tradicionales en galería. A fin de cuentas son otros tiempos y otros modos de producción.



CENTRAL GICC DE PUERTOLLANO

Tecnología de vanguardia para Europa

ELCOGAS HA CONSTRUIDO EN PUERTOLLANO, LA MAYOR CENTRAL ELECTRICA DEL MUNDO DE GASIFICACION INTEGRADA EN CICLO COMBINADO (GICC), QUE DESARROLLA UN AVANZADO PROCESO DESTINADO A LA UTILIZACION LIMPIA DE LOS CARBONES DE LA COMARCA.

PARA CONOCER LOS DETALLES DE ESTE IMPORTANTE PROYECTO EUROPEO, ELCOGAS LE OFRECE LA OPORTUNIDAD DE VISITAR SU CENTRO DE INFORMACION.

**VISITAS
AL
CENTRO
DE
INFORMACION**

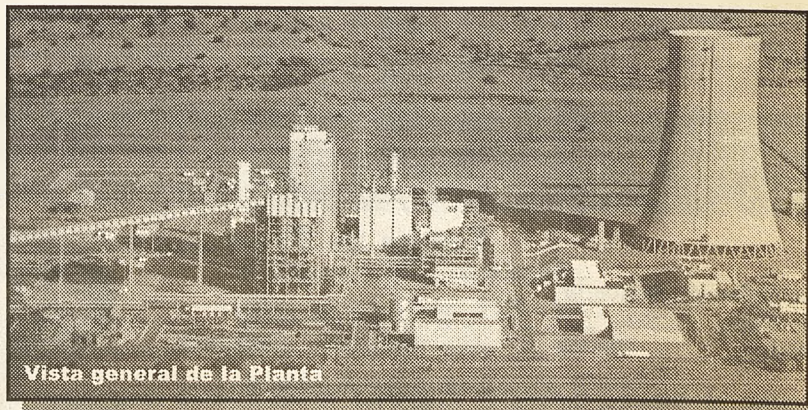

HORARIO: De lunes a viernes de 9'00 a 13'30 y de 16'00 a 18'00
Las visitas de grupos deberán concertarse con antelación.
Telf.: 926 413344 (Srta. Montse Aguado)



AYUNTAMIENTO DE
PUERTOLLANO

SEMANA
SANTA '99

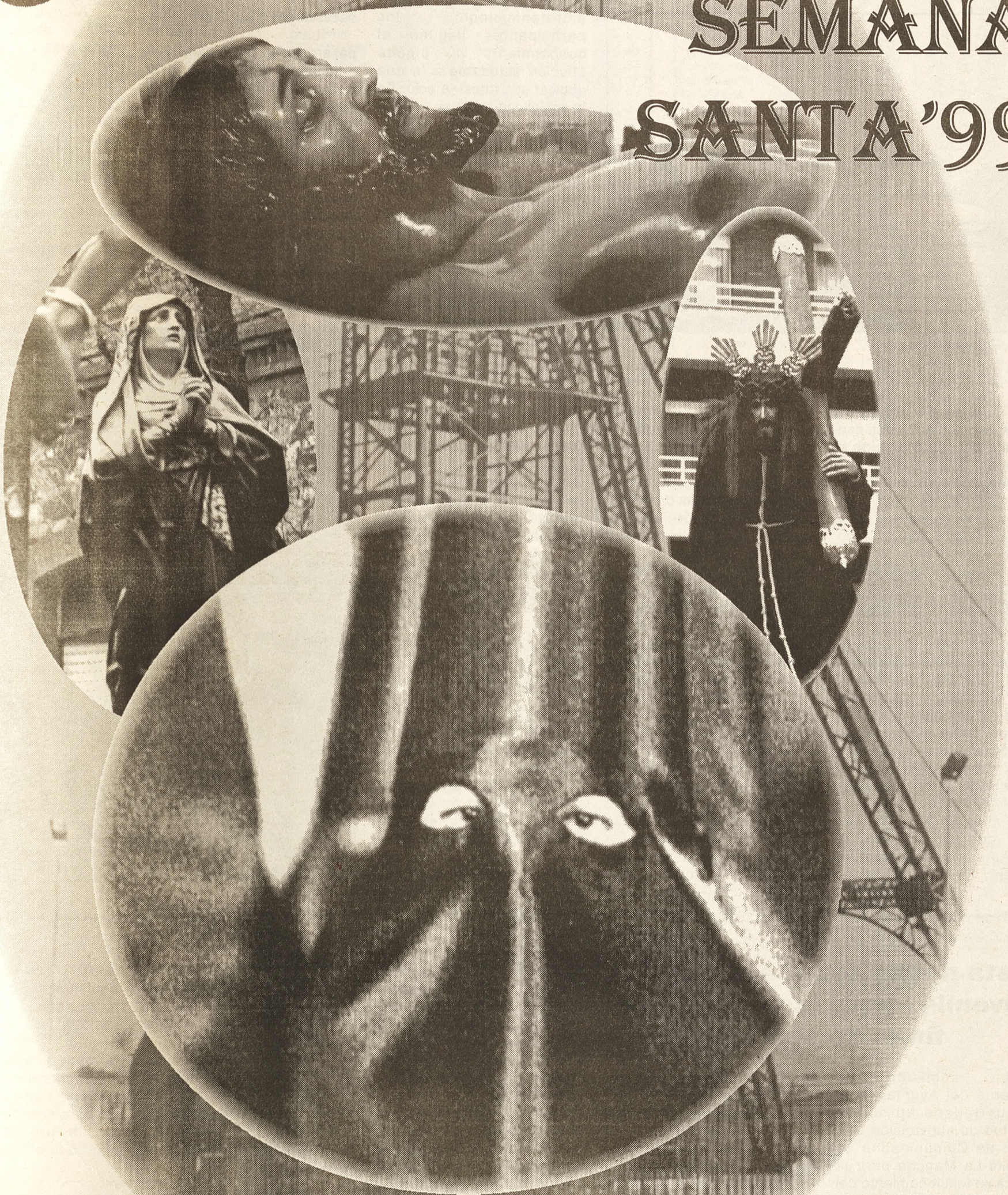

AÑOS DE TRADICION

Alcazul: una manera divertida de ocupar el tiempo libre

En septiembre de 1998 se puso en funcionamiento en Puertollano Alcazul, un programa de prevención del consumo de drogas dirigido a jóvenes entre 14 a 18 años, desarrollado por la Junta de Comunidades en colaboración con el Ayuntamiento y otras entidades públicas de la Región.



Actividades al aire libre y viajes

Manoli Barragán

Y que es la continuación del programa de Comunidad Escuela de Salud dirigido a chicos de 10 a 14 años, que está centrado en la prevención inespecífica, es decir, se inculca en los chavales cultura de ocio y tiempo libre, a fin de que se "enganchen" a otro tipo de alternativas deportivas, culturales, etc.

El objetivo fundamental de Alcazul, de prevención específica de la droga, consiste en reducir el consumo global o aumentar la edad de inicio al consumo de drogas legales o ilegales entre los jóvenes, como el alcohol, el tabaco o el cannabis. Con este fin se han puesto en marcha una serie de talleres temáticos y actividades destinadas a crear alternativas al tiempo libre que favorezcan la implicación del colectivo juvenil en actividades

saludables, es decir, canalizar adecuadamente sus necesidades de búsqueda de nuevas sensaciones y experiencias. Además de informar sobre las escasas expectativas positivas que la ingestión de drogas produce y concienciar a los jóvenes de la importancia de los problemas que su consumo genera.

El programa Alcazul para 1999 en Puertollano cuenta con un presupuesto de 11.700.000 pesetas de las que el Ayuntamiento aporta 6 millones y 5.700.000 pesetas de la Consejería de Sanidad. Dos personas son los técnicos responsables de su coordinación y organización, Carlos Cañizares y Miguel Angel Alcobendas, este último señala que las actividades desarrolladas en este programa no van enfocadas a la formación profesional, a enseñar una profesión, sino que a través del

entretenimiento los participantes lleguen al conocimiento de alguna afición saludable a la que dedicar sus ratos de ocio. En la actualidad están en marcha talleres de prensa, radio, usuarios de bibliotecas, encuadernación, astronomía, voluntariado, cómic y rutas arqueológicas. Esta última actividad se realiza en colaboración con el Museo Municipal y está dirigida a los alumnos de secundaria de los diferentes centros de Puertollano. Estas visitas turísticas se realizan durante los días lectivos, y en ellas se ofrece a los estudiantes la posibilidad de viajar, conocer nuestra cultura de una manera gratuita y amena, ya que cuentan con Raul Menasalva, director del Museo, como guía. El yacimiento de Alarcos en Ciudad Real y el de los Oretos en Granatula de Calatrava han sido las dos últimas rutas de Alcazul. el voluntariado es otra de las actuaciones que cuentan con un mayor número de jóvenes, alrededor de unos 60 dispuestos a colaborar y ayudar a otros colectivos menos favorecidos de la sociedad, a juicio de Cañizares, hay que aparcarse el mito de que la juventud no participa.

En el taller de cómic los asistentes están preparando una revista en clave de humor que en breve será publicada, la intención de este taller, según Alcobendas, es la de proporcionar a los jóvenes un lugar donde puedan expresarse, contar sus

necesidades o sus inquietudes.

Las actividades desarrolladas por Alcazul son gratuitas, el programa se hace cargo de financiar dichos talleres, así como de aportar los materiales básicos para cada uno de ellos, también cuentan con la colaboración de determinadas entidades locales que proporcionan desinteresadamente los monitores que enseñan a los jóvenes participantes a encuadernar o a construir un avión en miniatura entre otras actividades.

Alcazul abarca a una población diana, o lo que es lo mismo potencial, de unos 7000 jóvenes, aunque Carlos Cañizares reconoce que el número de participantes es menor, sin embargo, señala que su objetivo no es alcanzar a toda la población, les basta con llegar a un grupo y copar su tiempo libre con actividades saludables o al menos retrasar la edad de inicio del consumo de las llamadas drogas legales, tabaco y alcohol fundamentalmente.



"Esta noche toca" actividades juveniles para las noches de fines de semana

La comisión de Gobierno del Ayuntamiento de Puertollano aprobó la solicitud de subvención a la Junta de Comunidades de Castilla-La Mancha para la puesta en funcionamiento del proyecto "Esta noche toca". Esta iniciativa pretende crear una serie de alternativas saludables al tiempo libre de los jóvenes en las noches de los fines de semana, que es cuando más contacto tienen con las sustancias que crean dependencia, en palabras de

Antonio Rodriguez, concejal de Cultura.

El proyecto contempla la habilitación de un local próximo al Paseo San Gregorio, en donde los jóvenes puedan realizar una serie de actividades nocturnas distintas a las que ofrecen los bares de copas, así, se pretende poner en marcha juegos de mesa, proyecciones de películas, prestamos de libros y compact discs. Crear un lugar alternativo, en un primer

momento disuasorio, para chavales de trece catorce años. Además el local contará con una máquina dispensadora de bebidas refrescantes, no alcohólicas. Carlos Cañizares, coordinador de Alcazul, asegura que el objetivo de este proyecto pretende retrasar la hora de consumo de alcohol o tabaco durante las noches de los fines de semana, e incluso entre los más jóvenes conseguir que no aparezca esa "hora de consumo".

El presupuesto se acerca a los 4,5 millones de pesetas y cuenta con el respaldo de la Concejalía de Juventud, la Biblioteca

Municipal, la FAMPA, Alcazul y el Consejo Local de la Juventud, que contribuirán anualmente con una cuantía económica establecida.

Respecto a los posibles ruidos que la ubicación de este local pudiese ocasionar, tanto Cañizares como la concejala Sebi Hidalgo, quisieron dejar claro que este

centro reunirá todos los requisitos reglamentarios de insonorización y apertura. Además, matizaron que en ningún caso el local permanecerá abierto hasta altas horas de la noche, sino que tendrá una hora de cierre fijada de antemano y contará con la presencia de un guardia jurado en la puerta.

CHURRERIA - BAR

EL BOMBA

Especialidad en desayunos
y tapas variadas

Gran Capitán, 21 - 926 429247 - 13500 Puertollano

El avuntamiento almagraño auspicio una nueva Junta Directiva

José Naranjo Presidente del Almagro

El Almagro Club de Fútbol, después de un tiempo en que el fantasma de la desaparición rondó por la localidad, acaba de garantizar su supervivencia, tras la elección de una nueva Junta Directiva presidida por José Naranjo López, poniendo fin al largo culebrón que casi lleva al club a desaparecer al principio de temporada.

Con el trabajo y el esfuerzo realizado por un grupo de aficionados al fútbol de la localidad, al frente de los cuales se puso el alcalde y el equipo de gobierno del ayuntamiento de la ciudad encajera, la supervivencia del club, es ya una realidad.

La nueva Junta Directiva del Almagro C.F. fue ratificada en Asamblea Extraordinaria, celebrada el pasado fin de semana en el salón de pleno del Ayuntamiento almagraño, asamblea que estuvo presidida por el alcalde y responsable de la gestora Antonio García Rivero.

La nueva Junta Directiva del Almagro quedo integrada por José Naranjo López como Presidente; Vicepresidente Luis Miguel Alvarez Arroyo; Tesorero Enrique Arevalo Cuadra; Secretario Ricardo García Echalu; y por último los vocales Vicente Arevalo Fernández y Jesús Manzanares Ayllón.

Con la constitución de esta nueva Junta Directiva el futuro y la estabilidad de esta entidad deportiva, parece asegurarse para esta y próximas temporadas.

La Asamblea finalizó con la intervención del concejal de deportes del Ayuntamiento almagraño Jesús Pedro Moreno, el cual se felicitó y felicitó a los aficionados que han hecho posible con su generosidad y amor al deporte, el que esta entidad tenga futuro. Deseo éxitos a la nueva directiva y confió en un prometedor futuro para el Club de Fútbol Almagro.

FÚTBOL

Segunda División B Grupo IV	CASA			FUERA			GOLES			
	J.	G.	E.	P.	G.	E.	P.	F.	C.	p.
1.- P. Almería	30	10	8	2	5	6	4	36	14	54
2.- Granada	30	10	2	4	5	7	2	41	28	54
3.- Córdoba	30	8	4	3	6	7	2	52	29	53
4.- Sevilla B	30	9	1	5	7	4	4	43	26	53
5.- Xerez	30	8	2	4	7	3	6	39	27	50
6.- Cádiz	30	5	6	5	9	2	3	35	27	50
7.- Melilla	30	8	6	1	6	2	7	31	23	50
8.- Jerez	30	9	4	2	4	2	9	45	28	45
9.- Jaén	30	6	6	3	5	6	4	28	23	45
10.- Ceuta	30	6	6	2	4	6	6	39	30	42
11.- Betis B.	30	6	2	7	6	3	6	37	39	41
12.- Motril	30	6	4	4	5	4	7	26	28	41
13.- Manchego	30	6	4	5	5	3	7	24	24	40
14.- Algeciras	30	6	4	6	4	3	7	27	29	37
15.- Ecija	30	7	5	3	3	2	10	27	32	37
16.- Cacereno	30	5	8	2	2	5	8	30	35	34
17.- Almería	30	2	8	5	3	8	4	33	31	31
18.- Plasencia	30	5	4	6	2	5	8	25	39	30
19.- Moralo	30	4	2	9	3	4	8	36	48	27
20.- I.Cristina	30	0	1	14	1	0	14	12	100	4

Tercera División Grupo XVII	CASA			FUERA			GOLES			
	J.	G.	E.	P.	G.	E.	P.	F.	C.	p.
1.- Tomelloso	30	8	6	0	8	8	0	51	15	62
2.- Guadalajara	30	10	3	2	7	6	2	57	25	60
3.- Albacete B	30	9	4	2	8	5	2	53	25	60
4.- Hellín	30	8	4	3	8	5	2	42	19	57
5.- Villarrobledo	30	9	5	1	6	6	3	53	17	56
6.- Puertollano I	30	7	5	3	7	7	1	54	27	54
7.- Toledo B	30	7	5	2	6	4	6	38	30	48
8.- Piedrabuena	30	8	5	3	5	3	6	32	33	47
9.- Socuéllamos	30	8	4	3	4	2	9	39	40	42
10.- Torrijos	30	8	5	3	2	6	6	31	30	41
11.- Valdepeñas	30	6	5	4	3	7	5	39	26	39
12.- Cuenca	30	6	5	4	3	7	5	33	32	39
13.- G. Alcázar	30	6	4	6	5	2	7	33	36	39
14.- Torpedo 66	30	7	6	2	3	2	10	40	45	38
15.- Almansa	30	5	3	7	4	2	9	30	47	32
16.- Belmonte	30	5	3	6	2	4	10	33	49	28
17.- Bolañego	30	3	3	9	2	3	10	17	66	21
18.- La Solana	30	4	2	9	1	3	11	25	60	20
19.- Talavera	30	2	7	6	1	2	12	20	52	18
20.- At. Teresiano	30	3	2	10	0	2	13	17	63	13

Liga Nacional Juvenil	CASA			FUERA			GOLES			
	J.	G.	E.	P.	G.	E.	P.	F.	C.	p.
1.- Guadalajara	24	10	2	0	8	1	3	74	18	57
2.- Puertollano	24	9	1	1	6	4	3	57	26	50
3.- Albacete	24	10	2	0	3	4	5	49	25	45
4.- Albacete Bal.	24	7	3	2	6	2	4	57	24	44
5.- Es. Guadala	24	7	3	3	5	1	5	55	35	40
6.- Talavera	24	8	2	2	4	2	6	49	31	40
7.- Toledo Imp.	24	10	1	1	2	3	7	52	45	40
8.- Conquense	24	8	1	3	4	2	6	48	40	39
9.- Alcázar	24	6	4	1	4	3	6	46	31	37
10.- Almansa	24	6	4	3	3	3	5	33	22	34
11.- Soliss-Toledc	24	5	3	4	4	4	4	44	49	34
12.- Alarcos	24	6	2	3	2	4	7	44	39	30
13.- Manchego	24	4	3	6	3	2	6	43	53	26
14.- S. Alcarreño	24	4	4	4	3	0	9	30	44	25
15.- Cuenca	24	6	2	4	0	5	7	32	47	25
16.- Teresiano	24	4	3	6	1	1	9	31	75	19
17.- Torrijos	24	4	3	4	0	2	11	25	64	17
18.- Yuncos	24	0	1	11	0	1	11	12	113	2

1ª Autonómica Grupo I	CASA			FUERA			GOLES			
	J.	G.	E.	P.	G.	E.	P.	F.	C.	p.
1.- Campillo	28	12	0	1	8	6	1	73	19	66
2.- Quintanar R	28	10	3	0	9	2	4	43	16	62
3.- Criptanense	28	12	2	0	5	4	5	63	29	57
4.- Madridejos	28	9	2	3	8	2	4	59	29	55
5.- S. Clemente	27	5	8	1	10	1	2	39	14	54
6.- Manzanares	28	8	3	3	4	4	6	49	33	43
7.- Pedroñeras	28	8	2	4	3	3	8	34	42	38
8.- Miguelturreñc	28	5	3	6	5	4	5	38	36	37
9.- EF Albacete	28	5	4	5	4	6	4	29	31	37
10.- Daimiel	28	6	6	2	2	5	7	25	24	35
11.- At. Tarazona	28	6	2	7	2	6	5	31	42	32
12.- Almagro	28	5	6	3	1	4	9	21	39	28
13.- Mota Cuervo	28	3	10	1	1	4	9	24	39	26
14.- Los Molinos	28	5	2	7	2	3	9	22	50	26
15.- Minglanillas	27	5	4	5	1	3	9	17	39	25
16.- Manchego B	28	5	3	6	1	3	10	29	55	24
17.- Puertollano	28	4	3	7	2	2	10	25	53	23
18.- At. Jareñp	28	3	3	8	1	4	9	21	52	19

MINIRESIDENCIAS

RURALES



DIPUTACIÓN PROVINCIAL
DE CIUDAD REAL

- Abenójar
- Alamillo
- Aldea del Rey
- Cózar
- Torralba de Calatrava
- Villarrubia de Los Ojos
- Viso del Marqués
- Granátula de Calatrava
- Membrilla
- Puebla de Don Rodrigo

La Diputación Provincial de Ciudad Real pionera en sus actuaciones invierte más de 225 millones de pesetas en miniresidencias rurales.

¿Porqué ANCAMÖBEL® ?

Por Calidad
Cinco Años de Garantía
Por Garantía
Miles de Clientes lo confirman
Por Variedad
100.000 Modelos Diferentes
Por Diseño
Exclusivos para ti
Por Atención
Todos a tu servicio
Porque Somos Fabricantes
Por Eso ANCAMÖBEL®
es tu mejor Opción
Por Ti
Porque tu Decides



ANCAMÖBEL®
FABRICA DE MUEBLES DE COCINA

Polígono Ind. "El Cabezuelo II"
13440 Argamasilla de Calatrava (Ciudad Real)
Telf. 926 47 79 99 / 926 44 25 08 - Fax 926 47 82 55

FARMACIAS

Puertollano

Día 1	M ^a del Pilar Prado Fernández	926 425432
	Vía Crucis, 3 (Bajo Plza.Cruz Roja)	
Día 2	M ^a Angeles Arroyo Pérez	926 425977
	Tomelloso, 33	
Día 3	Pilar Pérez Guzman	926 424817
	Aduana, 38	
Día 4	Rosalía Linares Díaz	926 421070
	Luis Dorado, 83 (Esq.Econ Repsol)	
Día 5	Felicidad Asensio Delso	926 425676
	María Auxiliadora, 2 (Salesianos)	
Día 6	Antonio Contreras Jiménez	926 425836
	Goya, 13	
Día 7	María Teresa Fisac Vidal	926 424914
	Aduana, 11	
Día 8	Gloria Pereiras López	926 425940
	Juan Bravo, 1	
Día 9	Teresa Acedo Emmerich	926 412259
	Paseo San Gregorio, 18	
Día 10	Felix García Lozano Garzas	926 428071
	Acederos, 1 (Ctra. Almod. 25-C.Madrid)	
Día 11	Begoña Ruiz Gallego	926 421109
	Córdoba, 42 (Esq. Aprisco)	
Día 12	Leticia Galiano Fernandez	926 425126
	Plaza San Gregorio (Mercado)	
Día 13	Manuel Martín Cebrian	926 426402
	Córdoba 3 , (Esq. Calveros)	
Día 14	M ^a Luz García Carrasco	926 425645
	Conde Valmaseda, 6 (H. Peñarroya)	
Día 15	M ^a Luisa Alvaro Gómez	926 425051
	Plaza Constitución (Ayuntamiento)	

Servicio 24 Horas: María Antonieta Torne Gine
(Avenida 1º de Mayo, 15 - Frente Ambulatorio)

Ciudad Real

Día 1	Encarnación Sánchez García	
	Toledo, 49 (Esq. Esperanza)	
Día 2	Carmen Sánchez de Leon	926 221340
	Lanza, 6	
Día 3	Carlos Peris Sanchez	926 221589
	Mercado Viejo, 2 (Esq. Postas)	
Día 4	Pilar López Gómez	926 223621
	María Cristina, 5	
Día 5	Basiano Salcedo Balmaseda	926 211192
	Alarcos, 6	
Día 6	Genaro Calatayud Cáceres	926 223626
	Plaza Mayor, 16	
Día 7	Joaquín Hernández Cañizares	926 211935
	General Aguilera, 8	
Día 8	Adela Peris Sánchez	926 221589
	Ronda Sta. María, 2	
Día 9	Cayetano Sempere Gil	926 221903
	Bd^a Angeles, Bloque, 15 (R.R.)	
Día 10	Carmen Sanchez de Leon	926 221340
	Lanza, 6	
Día 11	Rosario Romero Aguilera	926 223359
	Toledo, 19	
Día 12	Juan Sánchez Rodríguez	926 221383
	Mata, 21	
Día 13	Pilar García Lison	926 223525
	María Cristina, 10	
Día 14	Enrique Fernandez García	926 212076
	Avda Pío XII, 14	
Día 15	Rogelio Burgos García	926 221909
	Toledo, 40 (Esq. Lirio)	

Almadén

G. Quintana - (Mayor, 68) - Del 19 a 25
J.R. Sainz - (Pza. Constitución, 10) - Del 1 al 4
A.M. Villanueva - (Angel Muñoz, 40) - Del 5 al 11
M. López - (Estanislao Cabanillas, 12) - Del 12 a 18

Argamasilla de Calatrava

Carmen Vidal - (Mayor, 1) - El 1
Miguel de Dios - (Ctra. Pllno, 2) - Del 2 al 8
Emilio Monescillo - (Nomenclator, 1) - Del 9 al 15

Almodovar del Campo

M. Puebla - (Corredera, 21) - Del 5 al 11
J.R. Muñoz - (Cristo, 2) - Del 12 al 18
A.M. Aguilar - (Pza. San Benito, 6) - Del 1 al 4

SALUD Y BELLEZA

Salud Dental

A más higiene, menos problemas. Las bacterias que se depositan en los dientes son las responsables de las infecciones más comunes en la boca, como el sarro, gingivitis y la caries.

Es muy importante esmerar la higiene bucal, lavando diariamente y después de cada comida los dientes. Se debe utilizar un dentífrico con flúor, este es el modo más eficaz de prevenir infecciones. La forma correcta de usar el cepillo de dientes, es comenzando desde el borde de las encías cepillando desde arriba hacia abajo. Utilizar un buen dentífrico es muy importante, actualmente se pueden elegir, en polvo, gel o la tradicional pasta, en cualquiera de los casos las sustancias que los componen básicamente son dos: los agentes emulsionantes y los limpiadores. La acción abrasiva de los agentes limpiadores, cumplen la función de expulsar los residuos sólidos y limpiar la superficie de los dientes. Sin embargo hay que tener en cuenta que esta sustancia debe de estar finamente pulverizada, de lo contrario, sus efectos resultarían nocivos y rayarían el esmalte dental.

El cuidado de los pies

Los pies como extremidad de nuestro cuerpo, son la mayoría de veces una de las partes que más olvidamos. El cuidado de ellos es importante llevarlo a cabo durante todo el año, con especial atención en las épocas de calor y frío. Además si los cuidamos y nos dan una serie de masajes especiales, «reflexoterapia», nuestra salud en general mejorará.

Para prevenir problemas, hay que evitar el calzado estrecho que no deja transpirar. Recordemos que las zapatillas deportivas que tanto nos gusta usar para cualquier ocasión, son solamente para realizar deportes.

El 85% de las mujeres padecen problemas en los pies a causa de no utilizar el calzado adecuado,



éstas deben de prestar especial atención a los tacones y elegir cuidadosamente su calzado.

Cortarse las uñas bien rectas, nunca en redondo y utilizar después cremas hidratantes. En cuanto al ejercicio, después de una jornada de trabajo viene bien un paseo con zapatos cómodos o, mejor aún, caminar descalzos sobre la arena de una playa o por el césped de cualquier parque.

Para concluir, aconsejamos tomar una ducha variando la temperatura del agua y terminando con agua totalmente fría.

María Rodríguez Gómez
(Monitora de Manualidades)

MANUALIDADES



PERRO

Técnica al agua

Figura de marmolina decorada con pinturas acrílicas, aplicando varios tonos mediante la técnica de pincel seco sobre un fondo base de color negro.

Materiales y herramientas:

Figura de marmolina
Pinturas acrílicas de color negro, blanco, marrón, rojo y amarillo
Pincel de pelo suave y pincel de pelo duro
Barniz brillante

Realización

1º Pintamos toda la figura de color negro con el pincel suave y dejamos que seque, si es necesario damos dos manos de pintura.

2º Sobre el color negro, empezamos a matizar para que la pieza adquiera volumen mediante la aplicación de otros tonos. Comenzamos dando color blanco con la técnica de *pincel seco. (pincel duro)

3º Sobre el color blanco, damos una mezcla de marrón y rojo mediante la técnica de *pincel seco.



4º Ahora aplicaremos un tono naranja (mezclar amarillo y rojo) a *pincel seco pero este tono se aplica más suavemente.

5º Por último, damos unos toque de amarillo en las zonas más salientes de la pieza.

6º Dejamos secar la pintura y pintamos los ojos y el hocico negro

7º Damos un poco de barniz brillo en los ojos y el hocico.

**Técnica de Pincel Seco: Consiste en aplicar la pintura muy espesa casi sin diluir con un pincel de corte plano y pelo duro con el que cogemos muy poca cantidad de pintura, retirando el exceso con un trapo y, a base de pequeños toques de pincel, damos la pintura para ir poco a poco matizando el color de base sin llegar a cubrirlo totalmente.*

Ebanistería
LA MAGDALENA, S.L.

Fabricación de Muebles a medida
y Carpintería en general

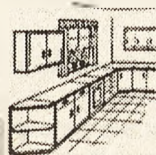

C/ San Francisco Javier, 19 - Tel.: 926 423073

El buen gusto a su disposición

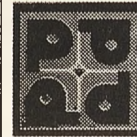

JOYERIA
MUEBLE AUXILIAR
DECORACION

Pilar Palacios

JOYERIA
PRECIOS DE FABRICA

C/ Santa Ana, 9 - Tlfs.: 926 428682 - 13500 Puertollano (C. Real)

MOTOR

GASTRONOMÍA

NATURALEZA

Modelo	Año	Precio
--------	-----	--------

Automóviles SAFER
C/ Canalejas, 2 - Tfno.: 926 411044

OPEL Monterrey	1994	2.600.00
Mercedes 190 D 2.000	1988	960.000
Audi 80 TD	1989	1.050.000
SEAT Marbella	1994	375.000
Mitsubishi Pajero Corto	1988	1.400.000
Mercedes 190 D 2.500	1988	1.300.000

Automóviles

SAFER

Vehiculos de Ocasión

Teléfono 926 411044
Canalejas, 2 - 13.500 Puertollano

Autos Basilio - Miguel Servet, 22-24 - Tfno.: 926 420026

Lancia Dedra 1.6 I.E.	1992	750.000
Ford Escort 1.3, 5 puertas	1992	625.000

Automóviles Antisa - Encina, 36 - Tfno.: 926 413312

BMW 535 i Full	1985	800.000
Chrysler le Baron Cabrio	1991	1.500.000
Honda Civic 1.4 16v	1991	1.100.000
BMW 525 Tds Full	1993	2.700.000
Mercedes Benz 190D A.A	1993	1.900.000
Mercedes Benz 190D	1986	1.400.000
Mitsubishi Pajero 2.5 Tds.	1988	1.650.000
Toyota Land Cruiser Hard	1992	2.000.000

G&B Puerto Motor - Gran Capitán, 28 - Tfno.: 926 412123

Lancia Tema Turbo	1992	1.475.000
Renault Space 4x4	1990	Consultar
W. Passat 1.800	1991	800.000
Peugeot 405 GRD	1993	1.375.000
Lada Niva 4x4	1991	400.000

Autos Alejandro - Avda. 1º de Mayo, 102 - Tfno.: 926 432870

Renault Laguna	1994	Consultar
Audi 80	1993	Consultar
Citroën Xantia 1.8	1994	Consultar
Golt GTI 1.8	1992	Consultar
Renault 19 1.4	1992	Consultar
Citroën AX 1.1	1994	Consultar
Citroën C-15 Diesel	1993	Consultar

Modelo	Año	Precio
--------	-----	--------

Autobonn
Asdrúbal, 62 - Tfno.: 926 431614

BMW 325 TDS Full	1994	3.000.000
BMW 525 TDS Full	1993	2.500.000
Mercedes 300 D	1990	2.400.000
OPEL Monterrey 3.1	1993	2.800.000
ISUZU Competición	1993	1.850.000
OPEL Monterrey 3.1	1993	2.650.000
Toyota Land Cruiser	1988	1.500.000
AUDI A6	1995	2.900.000
ISUZU Troper	1990	1.400.000
ISUZU Troper	1989	1.500.000
TATA	1995	1.100.000
Mercedes 190D	1992	1.800.000
OPEL Astra 1.6 16v	1995	1.000.000
SEAT 600	1967	575.000
OPEL Omega 2.5 TDS	1995	2.650.000
BMW 850 I	1992	3.900.000

La calidad solo tiene un nombre



Asdrúbal, 62
Tel. y Fax 926 431614
Móvil 610 736878
13500 Puertollano

Proxima
reapertura en Calle
Gran Capitán

La Receta

BARQUILLOS

Ingredientes:

5 tazas de aceite, 3 tazas de vino, el zumo de dos naranjas, un poquito de canela, harina, la que necesite.

Preparación:

Se mezcla todo, se extiende la masa, se enrolla con ella cañas, se echan al aceite, cuando estén doradas se sacan de las cañas y se espolvorean con canela y azúcar.



FLORES

Ingredientes:

1 docena de huevos, 7 cascarnes de agua, 1 cascarn de zumo de naranja, un cuarto de kg. de harina.

Preparación:

Se mezcla todo, con un molde de flores se fríen en una sartén con abundante aceite, se sacan y se les pone azúcar.



ANCAMÖBEL®
FABRICA DE MUEBLES DE COCINA

La Calidad hecha diseño

VISITA NUESTRA EXPOSICIÓN

INFORMATICA

INTERNET

¿Qué es Internet?

Es una red que conecta entre sí ordenadores, algunos de los cuales pertenecen a redes de ordenadores previamente establecidas; todos ellos se integran en Internet mediante líneas de comunicaciones (telefónicas o de otros tipos). Para transmitir y recibir datos se usa un mismo lenguaje o protocolo común que todos los ordenadores entienden, cuyo nombre es TCP/IP. De esta forma, dos ordenadores conectados a esta red pueden comunicarse entre sí usando dicho protocolo, aunque sean de diferente tipo (PC, Macintosh, Mainframe) o utilicen distintos sistemas operativos (MS-Dos, Windows-95, UNIX, etc.). Y ello de un modo similar a cuando usted descuelga el teléfono y, marcando un número, habla con cualquier persona de cualquier país que tenga teléfono y use un idioma que hablen ambos.

¿Quién inventó Internet?

La historia de sus orígenes es larga, pero podemos decir que se remonta a los años sesenta, cuando los militares norteamericanos pusieron en marcha una red de interconexión de ordenadores que no pudiese ser interrumpida en ningún momento en caso de conflicto o catástrofe.

A comienzos de los años 90 esta red se perfeccionó gracias a los trabajos de una institución científica europea (el CERN), que la convirtió en un sistema de fácil utilización y capaz de transmitir textos, imágenes y sonidos, al que se dio el nombre de World Wide Web (WWW), para su uso como vía rápida de comunicación en el mundo académico. Posteriormente se produjo una incorporación masiva de nuevos servicios y usuarios.

Tejo

(Taxus baccata)

Etimología:

Taxus: del griego taxis, hileras. Refiriéndose a sus hojas dispuestas en dos filas.

Baccata: del latín baca, baya. Por el arilo carnoso que hace asemejar su fruto a una baya.

Distribución Provincial:

Cabeza del río Estena.



Arbol de hasta 15 m., de copa ancha y piramidal. Corteza pardo rojiza y escamosa.

Hojas de 1-3 cm., brillantes con dos bandas pálidas por el envés.

Semilla única, rodeada de un arilo carnoso de color rojo.

Habitat: En montañas umbrías. Puede vivir hasta 2.000 años.

Distribución general: Por toda Europa.

Distribución Ibérica: En casi todos los sistemas montañosos, llegando hasta Mallorca, Cataluña y Valencia.

Utilidad: Madera de uso en muebles, suelos, mangos de herramientas, etc., muy resistente a la intemperie. Follaje venenoso para los animales. La planta entera es venenosa para el hombre, menos el arilo carnoso.

Muy utilizado como ornamental por su resistencia a la contaminación atmosférica. De gran valor ecológico. Actualmente debido al abuso de su utilización y a la falta de protección se encuentra en pleno proceso de extinción.



MERCAR LA MANCHA, S.L.

**FABRICA DE
ARMARIOS EMPOTRADOS**

Polígono El Cabezuolo, s/n
Telf. y fax: 926 478159
13440 Argamasilla de Calatrava

HORARIO DE TRENES

REGISTRO CIVIL

Dirección: Huelva - Cadiz - Sevilla - Malaga - Cordoba - Puertollano - Ciudad Real - Madrid

Table with 17 columns: Lanz. LMXV, Lanz. LMXVS, AVE LMXVSD, Lanz. LMXVSD, AVE LMXVSD, Talgo LMXVSD, Lanz. LMXVSD, Lanz. LMXVSD, Talgo LMXVSD, Lanz. LMXVSD, AVE LMXVSD, Lanz. LMXVSD, Talgo LMXVSD, Talgo LMXVSD, Talgo LMXVSD, AVE(2) LMXVSD, Lanz. LMXVSD. Rows include Madrid, Ciudad Real, Puertollano, Cordoba, Sevilla, Huelva, Malaga, Cadiz.

(1) Circula el día 04-04-99 (2) De lunes a jueves precio de Lanzadera entre Puertollano-Ciudad Real-Madrid

Dirección: Madrid - Ciudad Real - Puertollano - Cordoba - Malaga - Sevilla - Cadiz - Huelva

Table with 17 columns: Lanz. LMXV, AVE(1) LMXVSD, AVE LMXVSD, Lanz. LMXVSD, Talgo LMXVSD, Talgo LMXVSD, Talgo LMXVSD, Talgo LMXVSD, Lanz. LMXVSD, Lanz. LMXVSD, AVE LMXVSD, Talgo LMXVSD, Lanz. LMXVSD, Talgo LMXVSD, Lanz. LMXVSD, AVE LMXVSD, Lanz. LMXVSD. Rows include Madrid, Ciudad Real, Puertollano, Cordoba, Sevilla, Huelva, Malaga, Cadiz.

(1) Precios de Lanzadera los Sábados y Domingos en el trayecto Madrid-Ciudad Real- Puertollano.

Dirección: Ciudad Real - Mérida - Badajoz

Table with 5 columns: Regi. LMXV, Lorca LMXVS, Oro LMXVS, Regi. LMXVSD. Rows include Ciudad Real, Puertollano, Brazatortas, Almadén, Guadalmez, Cabeza Buey, Mérida, Badajoz.

(1) No circula del 26-03-99 al 05-04-99 (2) Circula del 26-03-99 al 05-04-99

Dirección: Badajoz - Mérida - Ciudad Real

Table with 5 columns: Regi. LMXV, Lorca LMXVS, Oro LMXVS, Regi. LMXVSD. Rows include Ciudad Real, Puertollano, Brazatortas, Almadén, Guadalmez, Cabeza Buey, Mérida, Badajoz.

(1) No circula del 26-03-99 al 05-04-99 (2) Circula del 26-03-99 al 05-04-99

HORARIO DE AUTOBUSES

Table with 2 columns: Station, Time. Rows include Abenójar, Almadén, Almodovar, Almodovar (Sábados), Almodovar (Festivos), Argamasilla Cv, Argamasilla Cv (Sábados), Argamasilla Cv (Festivos), Azuaga, Barcelona, Brazatortas, Cabezarrubias, Calzada-Daimí, Calzada-Madri, Ciudad Real, C. Real-Madrid, Córdoba, Encasur, Fuencaliente, Mestanza-Solana, Peñarroya, Valdepeñas, Valencia.

(1) También circula los sábados

TELEFONOS DE INTERES

Cruz Roja Almodovar del Campo 926 483333 Puertollano 926 421671 Ciudad Real 926 222222

Emergencias 1006

Guardia Civil Ciudad Real 062 Almadén 926 7111217 Puertollano 926424920

Policia Nacional 091

Policia Local Ciudad Real 092 Almadén 926 710321 Almagro 926 860033 Puertollano 092

Protección Civil 1006

Sanidad Ciudad Real 926 214114 Puertollano 926 427400 Agua Ciudad Real 926 231105 Puertollano 926 426059 Almadén 926 712191

Electricidad Ciudad Real 926 256640 Puertollano 926 421579 Almadén 926 710055

Gas Ciudad Real 926 254972 Puertollano 926 410206

NACIMIENTOS

- EMILIO JOSÉ LARA CUBERO / 16-03-99
SALVADOR RUIZ CHARCOS / 16-03-99
JULIÁN RUIZ MATEO / 16-03-99
ESMERALDA RUIZ LÓPEZ IBARRA / 18-03-99
PATRICA HERVAS MORA / 19-03-99
CRISTINA NAVAS SANCHEZ / 18-03-99
JESÚS ANGEL CAMACHO ROSA / 19-03-99
LORENA OLAYA DIAZ / 20-03-99
ANDREA PACHECO RUIZ / 23-03-99
JOSÉ MANUEL MEDINA RODRIGUEZ / 21-03-99
NEREA SÁNCHEZ DE LEON GONZALEZ / 22-03-99
ALVARO DUQUE FERNÁNDEZ / 24-03-99
JESÚS CABAÑERO FERNÁNDEZ / 24-03-99



926424653
619232652

Email diazflorts@interflora.es

MATRIMONIOS

- JOSÉ MANUEL DONADO DIAZ Y
SONIA CAÑIZARES RUIZ
PEDRO LUIS PECES FRUTOS Y
Mª PAZ CALZADO CHAMIZO
DOMINGO RUIZ DE LA HERMOSA DORADO Y
Mª ROSA FERNANDEZ DUQUE
JOSE ANGEL GÓMEZ RUEDAS Y
Mª LUISA BENITEZ BEJARANO
PABLO JESÚS CALERO ALVARO Y
YOLANDA ACEVEDO VALIENTE



926424653
619232652

Email diazflorts@interflora.es

DEFUNCIONES

- LUISA BOGA PLATA / 27-03-1928
VICENTE GUTIERREZ BUENO / 02-04-1910
TEOFILO RODRIGUEZ POYATOS / 03-11-1910
RAFAEL GARCIA GARCÍA / 08-01-1937
BAUTISTA REDONDO MUÑOZ / 26-08-1926
SIMONA FLORENCIA BURGOS MORENO / 18-02-1927
AGUSTIN MARTINEZ BUENO / 28-02-1909
MANUELA FERNANDEZ MUÑOZ / 17-07-1918
FELIZ BARRANQUERO AMBROSO / 20-01-1931
SOCORRO OCAÑA SERRANO / 15-08-1922
ASCENSION GARCÍA CAMPOS / 21-09-1916
FRANCISCA DE LA CRUZ RODRIGUEZ / 01-01-1916
CARMEN LOPEZ RODRIGUEZ / 06-03-1915
ESTEFANA LORENZA GARCÍA RUIZ / 01-09-1919
JOSEFA VALDERAS ALCAZAR / 27-01-1907
ARACELI MARIANO REINOSO / 22-06-1926
FELICIA GARCÍA MARTINEZ / 23-11-1907
FRANCISCO GARCÍA GIMENEZ / 10-10-1918
DEMETRIA FIDELA FRANQUEZA ACEÑERO / 18-11-1919
AGUSTIN SOBRINO PARDO / 22-12-1922
FRANCISCO PALOMO FERNANDEZ / 26-03-1909
FRANCISCO GONZALEZ MORENO / 20-06-1917

Funeraria

VIRGEN DE GRACIA

Servicio 24 Horas

Lope de Vega,9
13500 Puertollano

926 411727
689 408866

Boletín de Suscripción Oretania

Dirección Postal: Apartado de Correos Nº 10 - 13.500 Puertollano

Nombre y Apellidos
Dirección Telf
D.N.I. Población C.P. Provincia

Deseo suscribirme a Oretania por un año (24 números)
por el precio de 2.000 pesetas

FORMA DE PAGO (Señale con una x la forma de pago)

[] Domiciliación Bancaria
Banco/Caja Dirección
Entidad Oficina D.C. Cuenta

[] Ingreso en Unicaja, Cuenta Nº- 2103 0447 48 0030004363 (Enviar fotocopia resguardo Ingreso)

Fecha: Firma:

RECORTE Y ENVIE EL PRESENTE BOLETÍN

Siglos de Santa Tradición

*Toda nuestra Comunidad unida con
la tradición y la espectacularidad de su
Semana Santa.*

*En todas nuestras provincias estas fechas
tienen un sabor distinto, pero igualmente
inolvidable.*

*Descubre la pasión de esta tierra, sus
ciudades, la hospitalidad de sus gentes y
disfruta de una estancia que sin duda,
recordarás como única.*



Junta de Comunidades de
Castilla-La Mancha

**...No sabes lo que te
estás perdiendo**



TOLEDO. Sobriedad y recogimiento de las procesiones en el incomparable marco de las laberínticas calles de Toledo.

GUADALAJARA.
Impresionantes representaciones de la Pasión de Cristo en Hiedelaencina.



ALBACETE. Miles de tambores sonando en las famosas Tamborradas de Hellín y Tobarra

CIUDAD REAL. Belleza y calidad en la imaginaria de las procesiones del Silencio y Viernes Santo de Ciudad Real, así como el incomparable marco que se nos ofrece en Almagro.



CUENCA. La participación del pueblo en la Semana Santa conquense. Las Turbas acompañando a las procesiones, en las que los fieles caminan hacia atrás por delante de Jesucristo.