



Fiesta de Interés turístico Regional

Este año la festividad del Santo Voto ha obtenido la categoría de Fiesta de Interés Turístico Regional concedida por la Junta. El Voto rememora el compromiso que los ciudadanos de Puertollano contrajeron con la Virgen por salvarlos de la peste que asolaba nuestro país en la Baja Edad media. Aunque ha ido perdiendo gran parte del ceremonial religioso es una de las tradiciones que mayor raigambre posee, no ha dejado de celebrarse a pesar de haber vivido momentos poco propicios para la celebración de actos festivos.

Cuaderno Interior

Puertollano: Emergencia

El plan de Emergencia Exterior del complejo petroquímico estará operativo a principios de verano

Pág.4

Alcudia Alegaciones a la carretera

CEVA ha presentado varias alegaciones al trazado de la carretera de Solana del Pino a Mestanza.

Pág.10

Entrevista Sánchez Menor

Este genial atleta hace un repaso a su carrera deportiva y como preparador físico numerosos Centros de Educación de Puertollano.

Pág. 12

Volapié Feria Mayo

Presentación de la nueva sección dedicada al mundo de los toros y análisis de la Feria de Mayo

Pág. 20

Música Radio Macuto

Una mirada a la situación actual de la música en el ámbito local y nacional. Con las últimas noticias musicales de Puertollano y su comarca.

Pág. 21

Colección Bulevar 1999

ALGO NUEVO
BAJO EL **Sol**

Optivisión

Modelo 1629 ul. 145 €€

Modelo 1673 ul. 245 €€

Modelo 1581 ul. 82 €€

Modelo 1330 ul. 75 €€

Modelo 1664 ul. 150 €€

Modelo 1687 ul. 130 €€

Modelo 1627 ul. 450 €€

Modelo 1308 ul. 44 €€

Modelo 1318 ul. 15 €€

Bajo Edificio Tauro
Tel.: 926 425901
13500 Puertollano

5.850
35,16 Euros **Pesetas**

GAFAS GRADUADAS
5.850 ptas.
35,16 Euros Esf: 4/ Cil.+2



TELEVISION
TVCR
CIUDAD REAL

**Todo lo que pasa
en Ciudad Real con
sólo mover un dedo**

**Infórmese:
926 250577**

**Canal 43
Ciudad Real y comarca**

**Canal 47
Puertollano y comarca**

**Canal 38
Tomelloso, Alcázar, Manzanares y
comarcas**

TELEVISION
TVCR
CIUDAD REAL

Algo nuestro

LUNES A VIERNES

00:00	Sólo Música
10:00	Información Nacional e Internacional
12:00	Vidente: Mercedes Monleón
12:30	Objetivo Diario (Reposición)
13:30	La Prórroga (Reposición)
14:00	Candidatos
14:30	Las Noticias (1ª Edición)
15:00	Información Nacional e Internacional
15:55	La Música que viene
16:00	Telenovela: Corazón de Diamante
17:00	Tiempo para ti. (Arantxa del Sol) (TV en Rosa con Jesús Mariñas. Los Lunes)
18:00	Tarde Infantil
18:55	La Música que viene
19:00	Lunes: El Catalejo. (Cultura) Martes: El Estribo. (Hipica) Miércoles: Dos Butacas por favor. (Cine) Jueves: Todo Motor. (Motor) Viernes: Local Musical. (Música)
19:30	Documental
20:00	Tertulia
21:00	Vidente: Isabel Nogales
21:30	Las Noticias (2ª Edic.)
22:10	La Música que viene
22:15	Objetivo Diario
23:30	La Prórroga
00:00	Las Noticias (Reposición)
00:30	Sólo Música
01:30	Película X (viernes y sábados)

SABADOS

03:00	Sólo Música
13:30	Vidente: Isabel Nogales
14:00	La Caza y Pesca
14:30	La Semana en Noticias
15:00	Cine Sólo Música

DOMINGOS

03:00	Sólo Música
13:00	Vidente: Isabel Nogales
13:30	Tv en Rosa con Jesús M
14:30	La Semana en Noticias
15:00	Cine Sólo Música

El Ayuntamiento se encargará de conservar esta pieza del patrimonio histórico-arquitectónico minero

Rotonda minera

La rotonda del Sector II contará en un plazo no superior a tres meses con un nuevo elemento en su fisonomía, el castillete denominado «Santa María, perteneciente a la empresa Encasur, será ubicado en el centro de dicha rotonda

Manoli Barragán

Esta iniciativa ha sido posible gracias al convenio de colaboración firmado entre el Ayuntamiento de Puertollano y la Empresa Carbonífera del Sur (Encasur), mediante el cual la empresa cede al municipio el castillete y se compromete a su desmontaje, incluidos los derribos necesarios, la limpieza (choqueo con arena), pintura, traslado y el montaje en el nuevo emplazamiento. La compañía ha fijado un importe de 10 millones de pesetas para la ejecución de estas operaciones.

El Ayuntamiento por su parte se compromete a mantener y conservar esta pieza de la historia minera que pasa a formar parte del patrimonio municipal. Además de asumir las funciones de promotor del traslado y ubicación del castillete para lo que abonará los costes de redacción del proyecto y del estudio de seguridad, dirección técnica de la obra y coordinación de la seguridad durante la ejecución de la misma. Asimismo correrá con los gastos derivados de la obra civil preparatorios de la rotonda, es decir, la cimentación para anclar el montaje.

El Castillete de Santa María mide 34 metros, fue construido en la década de los años 20 en la zona del poblado minero de Peñarroya, por lo que «tiene una sentimentalismo especial para los mineros» en opinión de Miguel Colomo, director de Encasur.

Durante la firma del convenio el alcalde, Casimiro Sánchez manifestó su agradecimiento ante las facilidades ofrecidas por Empresa Carbonífera cuyos responsa-



Don Casimiro Sánchez junto a D. Miguel Colomo

bles, «desde un primer momento atendieron nuestra petición». Casimiro aseguró que al no existir una figura legal que garantice la conservación de los castilletes, la corporación municipal resolvió su traslado a la ciudad donde permanecerá al alcance del Ayuntamiento que se encargará de su conservación.

En cuanto a su nueva ubicación el alcalde afirmó, que se trata de una zona propicia pues los viajeros podrán contemplarlo desde el AVE y apostó porque en el futuro se convertirá en un símbolo emblemático de la ciudad, «una pequeña Torre Eifel», matizó.

Miguel Colomo, que estuvo acompañado por Luis Miguel Martín director de Recursos Humanos, señaló que su intención es fomentar el compromiso de la empresa con el pasado minero de Puertollano, al que contri-

buye directamente la labor de recuperación y conservación del patrimonio minero arqueológico desempeñada en su propio museo. Y añadió que Encasur está abierto a nuevas donaciones si bien, aseguró que existirían mayores dificultades a la hora de contribuir además con aportaciones económicas similares a las establecidas en este convenio.

El castillete se encuentra en un estado de conservación aceptable, aunque algunos elementos tendrán que ser reparados y acondicionados, como el tramo de escaleras que conducen al segundo piso. Colomo explicó que en la fase de desmontaje, se descompondrá el castillete en cuatro partes, de esta forma se facilita su transporte. Y añadió que el traslado del mismo tendría lugar por Almodóvar, ya que el actual

Puente de San Agustín no tiene las medidas necesarias para que pueda cruzarlo el trailer que transportará el castillete.

Rotonda de Plástico

La segunda rotonda situada en el Sector II, justo en frente de las superficies comerciales y del Pabellón Deportivo, está a la espera de que el Ministerio de Fomento proceda al acondicionamiento de la misma. Su especial ubicación, dado que en la zona confluyen el tráfico que proviene de la carretera de Almodóvar con dirección a Ciudad Real, es acceso directo a la calle Malagón, una calle que soporta una intensa circulación, como consecuencia del desarrollo de la construcción en dicha área, además de la concentración de vehículos de personas que a diario utilizan las ins-

talaciones deportivas o las superficies comerciales, recomiendan su urgente ejecución.

En este sentido el concejal de Urbanismo, Eduardo Martínez envió el pasado 20 de abril un escrito al Ministerio de Fomento solicitando el cumplimiento del compromiso manifestado en el 97 por parte de dicho Ministerio, de acometer las obras de la rotonda de unión del Sector II con la carretera N-420 en el bienio 98-99. Asimismo, este concejal comunicó a los medios de información la respuesta remitida al Ayuntamiento de Puertollano por Juan Antonio Mesones, ingeniero jefe de la Dirección General de Carreteras, en la que textualmente dice «acusamos recibo del escrito de fecha 20 de abril», «y con esta misma fecha se ha trasladado a la Subdirección General de Conservación y Explotación de la Dirección General de Carreteras del Ministerio de Fomento». Eduardo Martínez afirma no comprender como una obra que estaba planificada, prevista y comunicada por escrito que se acometería en el bienio 98-99, «estemos a mediados del 99 y todavía no se tenga notificación sobre la situación actual de dicho proyecto».

Ante la apertura de las superficies comerciales, se acometió, con el visto bueno del Ministerio de Fomento, una rotonda provisional de plástico, que permite su desmontaje con rapidez y mínimo coste. El concejal de Urbanismo explica que dicha rotonda fue un proyecto que acometió la empresa Continente bajo la supervisión del Ayuntamiento, para soslayar los problemas que el tráfico podría generar de no existir.

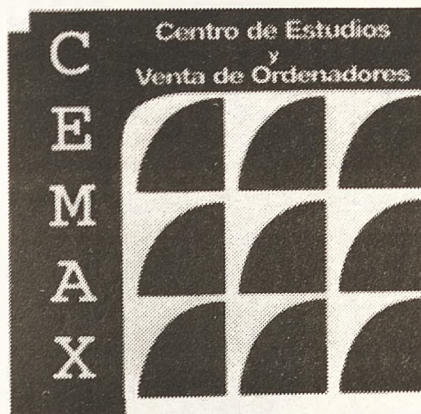

Avenida 1º de Mayo, 50
Tel.: 926440020 Fax: 926440150
email: comercial@cemax.net
13.500 Puertollano (Ciudad Real)

ATENCIÓN

AMPLIAMOS NUESTROS SERVICIOS CON LAS ÚLTIMAS NOVEDADES EN TELEFONIA
.- TELEFONIA MOVIL (MOVISTAR , MOVILINE)
.- TELEFONIA FIJA
.- CENTRALITAS TELEFONICAS
AHORRE DINERO EN SU FACTURA DE TELEFONO
ESTUDIOS PERSONALIZADOS, GRATUITOS, DE SU FACTURACION

MoviLine



MoviStar

El Plan de Emergencia Exterior llegará en verano

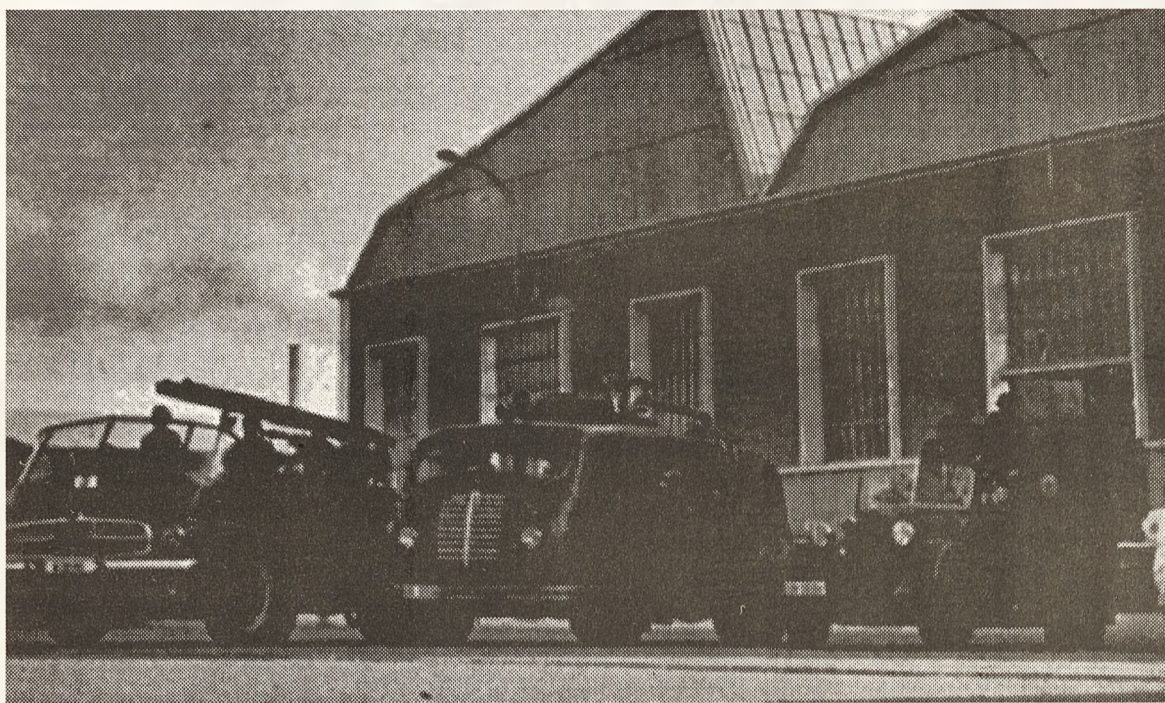

Antiguo parque de bomberos de Repsol

M. Barragán

Antonio Pina se desplazó a Puertollano, junto a Avencio Cutanda y el delegado de la Junta, José Fuentes para presentar el Plan de Emergencia Exterior del Complejo Petroquímico de Puertollano, que estará operativo en el verano, según dijo Pina. Acompañándole se encontraban el alcalde, Casimiro Sánchez y los responsables de las fuerzas de seguridad de la ciudad y de Protección Civil.

Con este Plan se busca conseguir dos objetivos por un lado la formación de los profesionales de la seguridad de la ciudad ante cualquier posible emergencia. Y por otro que los ciudadanos sepan cómo reaccionar ante las mismas para lo cual se llevará a cabo una campaña publicitaria pedagógica social, con el fin de que los ciudadanos sepan como actuar desde sus propios hogares.

En la consecución del mencionado Plan, señaló Pina, se ha hecho en primer lugar un trabajo de campo analizando todas las posibles situaciones de

emergencia que podrían plantearse dentro del Complejo Petroquímico y cuales serían las repercusiones que hacia el exterior podrían repercutir. En segundo lugar se ha realizado un estudio de los recursos que el Ayuntamiento y las diversas instituciones tienen dentro de Puertollano, un proceso formativo del personal relacionado con la seguridad de la ciudad.

Asimismo se ha dotado tanto al interior como al exterior del complejo de la tecnología adecuada que permite detectar cualquier fallo y ofrecer la información necesaria en cada momento.

En el mismo acto se procedió a la entrega del primer equipo de herramientas que los cuerpos de la seguridad podrán utilizar ante cualquier situación de eventualidad, entre las que podemos mencionar un detector de gases que detecta la proporción de oxígeno en la atmósfera, y advierte sobre la concentración excesiva de cualquier gas explosivo, una linterna antideflagrante, que permite ser utilizada aunque haya cualquier tipo de gas infla-

mable en el ambiente. Y 10 trajes, que han sido confeccionados para resistir la agresión química. En el interior llevan una botella de aire comprimido que permite al usuario del traje respirar sin la necesidad de entrar en contacto con la atmósfera agresiva, el coste del mismo es de unas 700.000 pesetas.

Antonio Pina explicó que el Plan no debe ser entendido como un elemento estático, por el contrario afirmó que «es dinámico» porque debe saber qué elementos de riesgo existen en el complejo que puedan tener repercusión sobre la vida de la ciudad, y este análisis «no se acaba nunca, porque tampoco los productos finales, ni la forma de almacenamiento es siempre la misma». La capacidad de respuesta del Plan debe ir en paralelo a la evolución de la industria química.

Asimismo, Pina anunció el compromiso de la Junta de aportar 10 millones de pesetas más para el acondicionamiento y finalización del edificio que albergará a los cuerpos de la Policía local y Protección Civil.

II Concentración de Encageras de la Provincia

M.B.

Unas 300 encageras se dieron cita en Puertollano con motivo de la II Concentración de Mujeres Encageras de la Provincia que la Asociación Santa Agueda organiza desde hace dos años. El Paseo de Puertollano se llenó del color rojo de las gorras de las participantes, que las destacaba entre el concurrido público que acudió, estimulado por el buen tiempo y por la curiosidad de comprobar por si mismos la elaboración de estos delicados trabajos de encaje.

La Presidenta de Santa Agueda, la primera asociación de mujeres mastetomizadas de la provincia, Ana Valderas, se mostró sorprendida ante la respuesta de las encageras, ya que asistieron más de las en principio previstas, y de los ciudadanos de Puertollano. Ana señala que el objetivo de este tipo de encuentros se basa en dos puntos fundamentales, en primer lugar crear un espacio lúdico, realizando actividades que lleven a las mujeres que sufren cán-

cer de mama a salir a la calle y olvidar su enfermedad. Y en segundo rescatar una vieja tradición típica manchega que parecía estar cayendo en el olvido.

Asimismo, agradeció la colaboración de los toreros, Víctor Puerto, El Cordobés, Litri, que se acercaron a conocer la labor artesanal de estas encageras. Además, cabe destacar que El Cordobés se quedó prendado de unas botitas de encaje que una de las participantes estaba confeccionando y que la Asociación Santa Agueda le hará llegar como primer regalo para su futuro bebe.

La concejalía de Cultura contribuye a la celebración de esta concentración financiando los gastos de las camisetas, las gorras y los obsequios que se les da a las participantes. Mientras que Santa Agueda se encarga de su organización, pero sin lugar a dudas la actividad más importante de esta Asociación es su labor anónima de ayuda, información y apoyo a las mujeres que sufren un cáncer de mama.

Flexicompra

Oretania

El jefe Comercial de la Subdirección General de Ciudad Real y Madrid de Unicaja, Javier Jiménez, presentó en Puertollano un nuevo sistema de compra denominado Flexicompra.

Este sistema permite al usuario de la tarjeta de

crédito del citado banco aplazar el pago de las compras a fin de mes, fraccionarlo, o pagarlo en tres meses sin intereses, incluso realizar compras con el pago aplazado en 12 meses sin que el cliente tenga que pagar ningún tipo de interés.

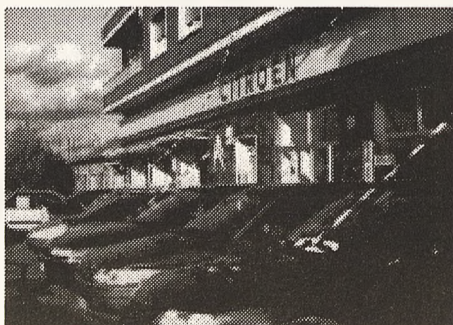

Su
concesionario
Citroën en
Puertollano



Hijos de Florencio Muñoz

ESTAMOS A SU DISPOSICIÓN EN:

Ctra. Puertollano-Argamasilla, km.5

Tels.: 926 477340
926 477341
Fax.: 926 478091



Donde las tapas y el
vino de la tierra brillan

C/ San Gregorio, 25
Teléf.: 926 428627

OPTICAS 3000

Monturas
Garantizadas



Paseo San Gregorio, 7
Telf.: 926 429051
13500 Puertollano

CEVA denuncia el derribo de un edificio histórico

Oretania

El Colectivo Ecologista Valle de Alcuía ha remitido a los medios de comunicación social un escrito en el que denuncian el derribo que se está realizando del edificio del castillete del Pozo de Santa María (Barriada de Asdrubal).

Cuando tanto se está hablando ultimamente, manifestan, de conservar el patrimonio arquitectónico e industrial de nuestra localidad, «he aquí un ejemplo de todo lo contrario: se está derribando el edificio que rodea al castillete antes mencionado». Para mayor agravante, continúa el escrito, se encuentra catalogado en el Inventario de Edificios de Interés Histórico de la Junta de



Comunidades con la clasificación nº 3 de Interés Provincial.

Asimismo, se lamentan del grave atentado al patrimonio ar-

quitectónico-industrial de Puertollano supone el derribo del castillete del Pozo Santa María.

Las obras de la Variante Sur comenzarán en breve

Oretania

El consejero de Agricultura y Medio Ambiente manifestó en Puertollano, a donde acudió para mantener una ronda informativa con diversos colectivos empresariales de la ciudad, que la tramitación del expediente de la Variante Sur ha finalizado. Así, a mediados de mayo la Junta emitirá el informe medioambiental favorable, y la Diputación podrá comenzar las obras con inmediatez.

Asimismo, reconoció



que la construcción de la misma se había retrasado por el «empeñamiento de la Dipu-

tación en no querer realizar un estudio de Impacto Ambiental»

Una reflexión mas sobre Kosovo

Javier Villa Calero

Me pregunto seriamente si tendrán razón todos los profetas y visionarios que en alguna ocasión pronosticaron el fin del mundo con el fin del milenio, y si acaso no será la invasión de Yugoslavia sino los rumores que preceden y acompañan a los cinco jinetes del Apocalipsis. Realmente cuando menos resulta preocupante.

De todas maneras, aunque no sea este al año en que se escriba el último capítulo de nuestra civilización, no me cabe la menor duda de que la invasión de un país soberano efectuada por los Estados Unidos de América, léase OTAN a efectos oficiales, marca un hito importante en la historia mundial.

Una actuación de este tipo, solo indica una prepotencia sin límites dejando al mismo tiempo sin contenido a una ya debilitada ONU, que de ser garante del orden internacional, a pasado a ver impotente como un país con nuevas ansias imperialistas decide lo que debe o no debe hacerse con el orden mundial. Esta actuación de la OTAN al margen de la ONU constituye una flagrante ruptura de la legalidad vigente en el entorno internacional y sienta las bases para futuras actuaciones de este tipo, —ahora se arroga el derecho a actuar en las repúblicas ex soviéticas— si la decisión unilateral de un solo país lo considerase oportuno, agravándose así el retroceso de la democracia mundial, que de una manera lenta pero inexorable esta siendo empujada y expulsada allí donde no pueda verse e incluso donde no pueda recordarse.

Anticipo para todos aquellos que se sientan tentados a buscar en estas palabras cualquier indicio de justificación para la conducta que presuntamente ha tenido el pueblo Servio, con el presidente yugoslavo -

Slobodan Milosevic- a la cabeza, contra el pueblo Kosovar, que cualquier acto violento contra un grupo o etnia constituye el mismo tipo de delito que ahora se esta cometiendo contra ese otro pueblo supuestamente agresor, justificando los hechos por una llamada eufemísticamente "intervención humanitaria".

Debemos abrir los ojos para descubrir las verdaderas razones de esta operación y próxima ocupación cuando como bien sabemos existe en el seno de la OTAN un país con una situación muy similar y que en ningún caso ha merecido siquiera una mención al respecto.

Es tan grave este nuevo imperialismo norteamericano que si no surge un bloque político-económico con capacidad suficiente para equilibrar la balanza, en breve tiempo contara con el poder para someter a los pueblos a su capricho y albedrío de una forma totalmente injusta. No debemos permitir que la ONU deje de ser la organización que se encargue de velar por todos aquellos valores que como la justicia y la libertad constituyen la base sobre la que cualquier sociedad humana debe desarrollarse a través de un tejido social que alimentado equitativamente por estos valores forme ese gran cuerpo llamado "pueblo universal".

Solo me queda desear que sea en esta nuestra Europa donde nazca y crezca ese germen cívico, potenciando además aquellos países del norte que han llegado mas lejos en ese camino. Que sea Europa en definitiva quien sirva de catalizador de la reacción norteamericana y que impulse al margen o con estos, según sea su propia decisión, una sociedad más justa y mas humana, aunque a la vista de los hechos algo no debemos estar haciendo bien.

Opinión

Los artículos de opinión dirigidos a esta sección no deberán exceder de 1 folio mecanografiado a doble espacio y una cara, han de llegar debidamente identificados con firma, nombre, número del DNI, dirección y teléfono.

Por respeto a la pluralidad ORETANIA se compromete a aceptar aquellas réplicas, matizaciones, sugerencias o quejas que procedan de los lectores y sean de interés general, siempre que se ajusten al respecto que merecen las personas e instituciones.

Cartas al Director

Las cartas dirigidas a esta sección no deberán exceder de 30 líneas mecanografiadas y han de llegar debidamente identificadas con firma, nombre, número del DNI, dirección y teléfono.

Puedes enviar tus cartas al Director o artículos de opinión a:

Dirección Postal:
Oretania
Apartado de correos nº 10
C/ Ave María, 11-1ªA
13500 Puertollano

Dirección electronica:
oretania@teletel.es

Nota

Debido a la cantidad de artículos de opinión recibidos y a la extensión de los mismos nos vemos en la necesidad de aplazar la publicación de algunos de ellos. Se publicaran todos y por riguroso orden de llegada a nuestra redacción no discriminando ninguno de ellos por su contenido, salvo aquellos que lleguen de una forma anónima.

Oretania

Año 1 - Número 5
Del 16 al 31 de Mayo - 1999

Dirección postal:
Oretania
Ave María, 11- 1ªA
Apartado de correos 10
13500 Puertollano
Coordinación
J.C.G.

Redacción
Manolí Barragán
Colaboraciones
Victor Morujo, Luis Fernando
Ramírez Madrid, Enrique Moya,
Raúl Menasalvas, Raúl Muela,
Miguel Ramón García, Mari
Rodríguez Gómez, Javier Villa
Calero, Torresblancas

Edita:
Editorial
C & G
Telf.: 630 95 96 97

Fax: 926 428893
Imprime:
Lozano Artes Graficas

Publicidad:
COMUNICACIÓN
FUTURO
Telf.: 630 959697
Fax: 926 428893

Fotografías:
Archivos Gabinetes de Prensa
Ayuntamientos de Puertollano,
Calzada de Calatrava, Almadén
María Jesús Gallego
Deposito Legal:
CR-158-99
Tirada: 3.000 ejemplares

Oretania es una publicación plural. Los artículos y comentarios que en ella aparecen reflejan las opiniones particulares de los respectivos autores. Los contenidos de la publicación pueden ser reproducidos, citando la fuente.

El Ayuntamiento de Almadén cree que MAYASA realiza una privatización encubierta del complejo polideportivo

Almadén contra MAYASA

El Ayuntamiento lamenta la negativa a ceder en uso al Consistorio lo que se concibió con fines sociales

Oretania y les darían más valor añadido.

CESION A CAMBIO DE INVERSIONES

El Ayuntamiento de Almadén asegura que Mayasa está realizando una privatización encubierta del complejo Polideportivo «Príncipe de España», usado por los almadenenses principalmente en verano, después de observar la celeridad con la que esta empresa pública ha desestimado una oferta municipal encaminada a garantizar que un bien construido con fondos públicos para el uso y disfrute de los mineros de Almadén y sus familiares, así como para el pueblo en general, continuara cumpliendo el fin social para el que fue inicialmente concebido, en manos municipales y como si de un servicio público más se tratara.

El Ayuntamiento había solicitado a la empresa pública le fuera cedido en uso el Complejo Polideportivo Príncipe de España de esta localidad, complejo que incluye las piscinas que usan los almadenenses y visitantes cada verano para su disfrute. Mayasa, entre cuyas condiciones establecía un alquiler anual de 3,5 millones de pesetas, se ha apresurado a negarse a esta cesión en uso.

El Ayuntamiento, tras la publicación el 6 de marzo de un anuncio en el que se ofertaba el arrendamiento del Polideportivo «Príncipe de España» de Almadén, se mostró interesado en que Mayasa le cediera el uso de dichas instalaciones polideportivas al objeto de llevar a cabo su gestión, preferentemente indirecta, y garantizar de esta manera la continuación del fin social para el que la instalación fue inicialmente concedida. A cambio, el consistorio garantizaba una serie de inversiones que mejoraría las instalaciones

En su petición, el Ayuntamiento almadenense mostró como deseable que la cesión fuera por tiempo indefinido, indicando que el consistorio se mostraba dispuesto a realizar las inversiones necesarias para hacer más atractiva y útil la instalación, para compensar de alguna manera los beneficios que ofertas particulares puedan reportar a la Empresa. Según explica la alcaldesa Josefa Babiano, «pretendíamos no sólo aprovechar las instalaciones deportivas sino realizar inversiones que permitan ofertar plazas hoteleras bien con la construcción de un hotel o casas rurales, para cubrir la demanda de camas, en los terrenos desaprovechados a lo largo de estos 30.000 m²».

Este interés del equipo gobernante almadenense se puso de manifiesto en la Comisión de Gobierno del pasado 20 de abril, en la que se acuerda mostrar por escrito su propósito a la empresa pública y refrendarlo con una visita a Madrid, el pasado 22 de abril, donde fueron atendidos por un representante de Mayasa. En la reunión estuvieron presentes el teniente de alcalde Julián Díaz, el secretario del Ayuntamiento, Arturo Delgado, y técnicos de los servicios jurídicos municipales.

Todos estos esfuerzos municipales, encaminados a la generación de más empleo y promoción del turismo rural usando este complejo como un atractivo más a sumar a otros ya en marcha (proyectos PRODER, plaza de Toros, etc), resultaron vanos, ya que Mayasa no escuchó la demanda municipal, pese a que, según comenta Julián Díaz, «en la pretensión de este

Ayuntamiento está desde hace años no sólo aprovechar las piscinas y pistas deportivas de Mayasa, sino emprender un proyecto de habilitación de más plazas hoteleras».

En la comisión de Gobierno de la pasada semana, ésta «lamenta muy de veras, aún cuando no le sorprende, no se haya tenido en consideración la solicitud del Ayuntamiento, dejando claro que la cesión de uso pretendido (que se propo-

nía pudiera ser indefinida en base a conversaciones mantenidas en otro tiempo entre la Empresa y el Ayuntamiento) tenía por finalidad, y así se expresó con claridad, garantizar que un bien construido con fondos públicos para el uso y disfrute de los mineros de Almadén, sus familiares y el pueblo en general, continuara cumpliendo, como un servicio público más, el fin social para el que fue concebido».

El Ayuntamiento de Almadén en su oferta se comprometía a compensar a la empresa de los beneficios que ofertas particulares pudieran reportarle mediante las inversiones necesarias «con fondos cuya procedencia, según se expuso, no era exclusivamente municipal, motivo por el cual no podían precisarse con la premura que se nos requirió» añadía Julián Díaz, presente en la reunión de Madrid.

Se impuso por 8 a 2 al Pío XII de Ciudad Real y disputará la fase regional

Campeón Provincial

El Fútbol sala «Ayuntamiento de Almadén», campeón provincial de categoría infantil



El equipo campeón junto al delegado de la Junta José Fuentes Pastrana y la alcaldesa Josefa Babiano, les acompaña el Director Regional de Deportes Sr. Martín del Burgo.

Fernando Fuentes/ALMADÉN

El equipo de fútbol sala Ayuntamiento de Almadén se alzó con el título de campeón provincial de liga infantil al vencer al conjunto del Pío XII de Ciudad Real en Puertollano por el contundente resultado de 8 a 2. De esta forma, el equipo almadenense revalida su título de campeón provincial y tiene opción a disputar la fase regional representando a la provincia.

El partido fue desde el principio de claro

dominio del conjunto que dirige Pedro Araujo, a pesar de que los capitalinos estaban dotados de un gran potencial físico, como se puso de manifiesto al final de la primera parte, en la que el FS Ayuntamiento de Almadén ya ganaba por 5 goles a dos.

En el segundo tiempo, los chicos de la capital del mercurio ampliaron su ventaja respecto al conjunto ciudadrealeño, sumando tres tantos más en el marcador, lo que dio el resultado final de 8 a 2.

Al término del partido, el delantero Alberto, uno de los principales artífices del

triunfo almadenense, comentaba con humildad que «sólo el perfecto trabajo de equipo nos ha llevado a la victoria, que es tarea de todos».

Este título de campeón sirve al conjunto Ayuntamiento de Almadén para pasar a disputar el campeonato regional en representación de esta provincia. Precisamente, los almadenenses son los actuales campeones de Castilla La Mancha, por lo que habrán de defender su título autonómico si quieren llegar hasta la fase nacional.



«Guardería Rural»

Manoli Barragán

La Comisión de Gobierno de la Mancomunidad acordó el proceso de selección del Módulo de formación y Empleo denominado, Guardería Medioambiental, que fue aprobado previamente por la consejería de Industria y Trabajo. El plazo de prescripción en el mismo estará abierto hasta el día 20 de mayo, pudiendo realizarse en cualquiera de los ayuntamientos de la Mancomunidad del Valle de Alcudia y Sierra Madrona. El 28 de este mismo mes se dará a conocer el nombre de la empresa encargada de impartir el módulo, así como el de los alumnos.

Este curso va dirigido a personas que posean el grado escolar y conocimientos previos en agricultura. El objetivo del mismo es formar a los asistentes en temas de protección del medio natural, control de los vertidos, de diseminados,

etc. Los 14 alumnos seleccionados serán contratados por un periodo de 4 meses, durante los que recibirán la formación teórica en Fuencaliente y la práctica en los diferentes pueblos de la Mancomunidad.

En la misma Comisión se adjudicó la primera fase del inventario de caminos a la empresa Sayfo por un importe de 4.672.000 pesetas. Los trabajos de esta primera fase, según informó el gerente del CEDER, Claro García Minguillán, consistirán en la realización cartográfica de unas fichas que incluyan cada uno de los caminos de los ocho municipios mancomunados.

También se analizó el pliego de prescripciones técnicas particulares del inventario de Bienes y Derechos, que regula la relación contractual entre la posible empresa adjudicataria y la Mancomunidad, es decir, establece los términos en los que se llevará a cabo el inven-

tario. Y cuya aprobación se verá en la próxima Comisión de Gobierno que tendrá lugar el 18 de mayo, en la que además está previsto que se acuerde la adquisición de un vehículo para la Oficina comarcal de Consumo, se liquide el presupuesto del 98, se presente el del 99 y se expongan los proyectos de la Mancomunidad al PRODER.

Otro de los acuerdos tomados en la Comisión de Gobierno de la Mancomunidad celebrada el pasado 3 de mayo, fue el relativo al Plan Comarcal de Empleo para este año. Las líneas de trabajo del mencionado plan serán la formación ocupacional continua, otra referente a la Cooperativa de segundo grado, el fomento del polígono y de viveros y la formación de líderes locales, como representantes de los miembros que forman parte de la Asociación para el Desarrollo Sostenible del Valle de Alcudia y Sierra Madrona.

Aumento de la inversión presupuestaria

Oretania

El Ayuntamiento de Almodóvar del Campo aprobó los presupuestos del 99 por un importe de 636.544 millones de pesetas con el voto en contra del P.P., a favor del PSOE y la abstención de Izquierda Unida. Antonio León afirma que estos presupuestos suponen un aumento notable, en más de 120 millones de pesetas las inversiones rea-

les y una bajada de los impuestos directos y las tasas.

Asimismo, señaló que dentro de la filosofía de eficacia y economía en la gestión municipal, desempeñada por el equipo de gobierno se ha conseguido reducir en más de 100 millones de pesetas la carga financiera a largo plazo, rebajándola de 478.859 millones en el 95 a 367.234 millones en el 98. Y la deuda a proveedores pasa de

157 millones en el 95 a 49 millones en el 98.

En el mismo Pleno se aprobaron dos enmiendas presentadas por el Grupo municipal de Izquierda Unida. La primera solicitaba la aprobación del incremento de la partida de solidaridad de 600.000 a 800.000 pesetas. Y la segunda por la que el Ayuntamiento se hará cargo de la diferencia en la tasa del agua.



Una joven de 20 años alcaldesa de La Viñuela

Manoli Barragán

La joven Ana Belén Alonso Moreno es desde el pasado 11 de mayo la nueva alcaldesa pedánea de La Viñuela, tras la dimisión presentada por el anterior alcalde pedáneo, Raimundo Moreno Barona.

El primer edil de Almodóvar del Campo, Antonio León Tirado, se trasladó a esta pedanía para presentar ante la Asociación de Vecinos a la nueva alcaldesa y agradecer a Raimundo Moreno, que presentó su dimisión por problemas familiares, el servicio prestado a lo largo de sus años de mandato. «La labor de un alcalde pedáneo es dura, y no se ve recompensada, por eso agradecemos sus esfuerzos» señaló Antonio León.

De Ana Belén dijo que es una joven comprometida y con ganas de trabajar por su pueblo, «entra dentro de nuestra política encaminada a conseguir que los jóvenes se impliquen en la actividad municipal, además intentamos ofrecer igualdad de condiciones a todos con independencia de su sexo». Señaló el alcalde de Almodóvar.

«Empedradilla»

En relación a la noticia aparecida en prensa donde se afirmaba que la Diputación había aprobado el arreglo del camino de la «Empedradilla», Antonio León aseguró no tener conocimiento alguno al respecto. Y añadió que de ser cierto espera que la Diputación lo comunique al Ayuntamiento de Almodóvar, «como sería preceptivo». Además apuntó que ésta había sido junto al arreglo de la carretera de Alamillo y la de San Benito a Torrecampo, las peticiones realizadas hace tiempo desde el consistorio almodovense.

Argamasilla celebra a San Isidro

Oretania

La Hermandad de San Isidro Labrador de Argamasilla de Calatrava celebró varios actos en honor al Patrón de los agricultores y ganaderos.

Los actos festivos se desarrollaron durante cuatro días, iniciándose el sábado ocho de mayo con un concurso de petanca. El día 13 se celebró un el de bolos femenino y en la noche tuvo lugar un concurso de platos gastronómicos y de dulces, patrocinado por la Hermandad de San Isidro y el Ayuntamiento y organizado por la Asociación de Amas de Casa de la localidad.

El viernes 14 de mayo, previo a la festividad de San Isidro, se celebró una procesión con la imagen del Santo. Esa misma noche se inauguró la primera de las dos veladas de verbena.

El día 15 San Isidro fue trasladado desde la Iglesia a su Ermita acompañado por numerosos tractores, carros y caballos engalanados, muchos de los cuales participaron después en el posterior concurso de carrozas. Los actos festivos dieron final con la segunda de las verbenas que se celebraron durante la festividad de San Isidro.

Vertido de Aguas Fecales al río

Oretania

El Grupo Municipal Socialista de Argamasilla ha hecho pública una nota de prensa en la que asegura que en la obra del alcantarillado se están cometiendo irregularidades. Según este comunicado se han vertido aguas fecales del alcantarillado al río Tirteafuera, lo que puede suponer, alegan, «un foco infeccioso para los vecinos», ya que la cantidad vertida es de unos 300 metros de longitud y en algunos de sus lados ocupa toda la caja del río.

Los socialistas añaden que esto viene motivado por la falta de previsión a la hora de realizar dicha obra con un presupuesto de 30 millones. Por último matizan que el colector tiene muy poca inclinación, y que el éxito de la obra radicará en la buena instalación de la nueva red.



MESON RESTAURANTE

«TU MESON DE SIEMPRE»

GALLARDO VIZCAINO

Glorieta del Carmen, 3 - Tel.: 926 483001
Almodóvar del Campo

Toda clase de comida de encargo

Regalos **DARRO**

M^a Luisa y Chus
Asesoras en decoración

C/ Darro, 36 - Tel.: 926 484480
13580 Almodovar del Campo



ELECTRO-HARINERA-PANIFICADORA DE ALMODOVAR DEL CAMPO S.A.

Plaza del Pilar s/n.
Telf.: 926 483325
Fax: 926 483204

13580 Almodóvar del Campo
Ciudad Real

Diez empresas agroalimentarias de la provincia se dan a conocer al mercado checo

Los productos de Ciudad Real en Praga.

Oretania

Los productos agroalimentarios de la Provincia de Ciudad Real (vino, queso, conservas, productos cárnicos y pasta) han sido objetos de interés por parte del sector empresarial especializado de la República Checa. Hasta su capital, Praga, se trasladaron, a finales del pasado mes de abril, diez empresas de la provincia manchega para dar a conocer sus productos al mercado checo, con la sana intención de introducirse en este país.

Detrás de la promoción de estos productos está la Diputación Provincial de Ciudad Real, que a través de su Patronato de Intereses Provinciales (PIP), tiene la misión de facilitar este tipo de acciones a las empresas de la provincia. La Cámara de Comercio, desde su Departamento exterior, ha sido la encargada de organizar este acto, que además ha contado con el interés y el apoyo de la Embajada de España en la República Checa. La presentación se llevó a cabo en el prestigioso marco del Hotel Radisson Sas de Praga, asistiendo al mismo cerca de 170 representantes de empresas checas dedicadas a la importación, distribución y hostelería, así como una veintena de periodistas de revistas y publicaciones especializadas que darán a conocer la buena presencia y calidad de los productos de Ciudad Real.

El encargado de inaugurar protocolariamente el acto de presentación de estos productos fue el embajador de nuestro país en la República Checa, Juan Barandica, junto al presidente de

la Diputación de Ciudad Real, Luis Jesús Garrido. El máximo representante de nuestro país en Praga, conocedor de los gustos y exigencias de los checos, matizó que los productos españoles van siendo cada vez más conocidos en esta zona de Europa y que los resultados de las exportaciones españolas iban siendo cada vez mejores. Con respecto al acto de presentación de estos productos ciudadrealeños, el embajador se mostraba optimista: «Me parece especialmente interesante esta promoción y no me cabe la menor duda del progreso que va a suponer para los intereses de la región manchega».

Por su parte, el presidente de la Diputación, Luis Jesús Garrido, se mostró satisfecho por cuanto desde hace cuatro años que se están haciendo este tipo de acciones, las salidas al comercio exterior están dando sus frutos, incrementando la balanza de comercio exterior en lo que respecta a la provincia de Ciudad Real por encima del 40 por ciento. «Si hemos hecho enormes esfuerzos en producción, hemos mejorado la calidad de nuestros productos y en estos momentos somos posiblemente los más competitivos en el sector agroalimentario de España, no hay razón para que no seamos capaces de exportar nuestra riqueza. Creo que las instituciones podemos hacer mucho apoyando este tipo de acciones porque en definitiva repercute en el progreso de nuestra provincia y nuestra región». El vicepresidente de la Cámara de Comercio y máximo representante de la misma en esta acción comercial, Vicente



El presidente de la Diputación Provincial, Luis Jesús Garrido, junto al embajador de España en la República Checa, Juan de Barandica, y el resto de representantes de la Delegación de Ciudad Real que asistieron a la presentación de productos. Entre ellos figura D. Vicente Buendía presidente del FEPU.

Buendía, se expresaba en sentido parecido, señalando que este tipo de actos para lo que sirve es para demostrar la calidad que tienen nuestros productos, «por eso es importante que las empresas de Ciudad Real salgan y demuestren lo que son capaces de hacer. Desde las instituciones lo único que podemos ofrecer es ayuda y apoyo para que el mercado exterior conozca que nuestros productos son competitivos y de calidad».

Las empresas de la provincia de Ciudad Real que han participado en esta misión comercial han sido: Conservas Huertas, de Malagón, dedicada a la elaboración de platos cocinados: Frimanca (Industrias Cárnicas), de Valdepeñas, que elabora productos y derivados: Honesta

Manzanaque, de Manzanares, dedicada a la fabricación de pastas alimenticias y harinas: Industrial Quesera Cuquerella, de Malagón, que elabora queso manchego; y las empresas elaboradoras de vino de D.O. Cooperativa Jesús del Perdón, Vinícola de Castilla y Vinos y Bodegas, de Manzanares.

Según datos de la Cámara de Comercio, desde el acuerdo de colaboración de la República Checa y la Unión Europea en 1993, han ido en aumento las relaciones comerciales entre España y este país. En 1998 las exportaciones españolas con la República Checa movilizaron 400 millones de dólares, mientras que las importaciones de productos checos a España supusieron 300 millones de dólares. En el

sector turístico, el pasado año acudieron a la República Checa cerca de 300.000 turistas españoles, siendo 150.000 los checos que visitaron España.

El vino y el queso de la Mancha se han abierto ahora un camino en el país amigo. En su dieta, los checos consumen con frecuencia estos dos productos, si bien de origen principalmente francés e italiano. A partir de ahora podrían disponer también de un elemento más que degustar y paladear. Si estos primeros contactos comerciales se consolidan en un futuro no muy lejano, Castilla-La Mancha en general, y la provincia de Ciudad Real en particular, podrían estar presentes en las mesas de las familias checas.



Polígono Industrial «Larache»
C/ Travesías Eras del Cerrillo, 5
13005 Ciudad Real
Tfno. y Fax: 926 212046

Ave María, 11 - 1º A
Tel.: 630 959697
Fax: 926 428893
Email: oretania@teleline.es

SeriGraf

DELEGACIÓN EN PUERTOLLANO:



DISEÑO - PUBLICIDAD - REGALOS DE EMPRESA - RECLAMOS PUBLICITARIOS

Porque nos preocupa
TU salud

Porque nos preocupa
TU seguridad



Diputación Provincial
de Ciudad Real

La Diputación Provincial de
Ciudad Real, única administración
Pública que junto a los Ayuntamientos
consorciados invierten más de 1600 millones
de pesetas.

TRABAJAMOS POR UNA SOCIEDAD DE PROGRESO Y
FUTURO

Al margen de las competencias sanitarias nosotros
invertimos en salud

EMERGENCIA CIUDAD REAL UN SERVICIO EN ALERTA

CEVA presentó las alegaciones dentro del plazo

Manoli Barragán

Vicente Luchena coordinador del Colectivo Ecologista Valle de Alcudia (CEVA), niega las manifestaciones aparecidas en prensa en las que se afirmaba que las alegaciones presentadas por este colectivo al trazado de la carretera de la Solana del Pino se habían hecho fuera de plazo. Luchena asegura que el recurso de CEVA se presentó el último día, pero dentro del plazo establecido, «tenemos el certificado sellado del funcionario encargado de recoger las alegaciones que atestigua que se hicieron en el tiempo marcado por la ley».

Las alegaciones presentadas por CEVA recogen un total de 15 puntos, en los que los ecologistas muestran su disconformidad con el proyecto de Estudio de Impacto Ambiental (EIA) propuesto. Y afirman que la única opción posible desde el punto de vista ambiental es, como en su origen se justificaba la obra, el acondicionamiento de la actual carretera de Mestanza a Solana del Pino.

En el recurso presentado señalan que la opción elegida por la empresa consultora contraviene gravemente la justificación del proyecto que era la «mejora del trazado», cuando

con éste se convierte en una nueva carretera, (aproximadamente en un 97%, y se llega a separar 3 km de la actual), desechando 5 trazados alternativos debido a su coste.

Asimismo, consideran que se ha vulnerado el espíritu de la ley al no facilitar el EIA al colectivo del Valle de Alcudia, implicado cercanamente en el proyecto, ni a ninguno de los 13 de la provincia de Ciudad Real, y en cambio se ha facilitado el informe a 14 grupos ecologistas y conservacionistas de fuera de nuestra provincia. Además en el propio informe de Impacto se reconoce que la ruta elegida afecta a una zona propuesta como Lugar de Interés Comunitario LIC nº 119, denominado Sierra Madrona.

Mientras que el diseño de la nueva carretera es el que se da a las vías rápidas que atraviesan zonas amplias del territorio; se «olvida», dicen, que el trazado cruza un área abrupta de un elevado interés natural, cuando existen otras carreteras en nuestro país perfectamente modernas y seguras que no suponen una agresión al entorno. Por todo ello consideran que el diseño se ha realizado desde un «sillón de un despacho sin haber visitado la zona».

En otro de los puntos de

las citadas alegaciones, CEVA expone que la empresa redactora del EIA desecha la importancia de las dos vías pecuarias afectadas por el trazado, con lo que demuestran «su total desconocimiento de la realidad de la comarca y la actual Ley de Vías Pecuarias, que impulsa la utilización de las mismas para usos alternativos como el ecoturismo». Y añaden que las opciones 4, 5 y 6 transcurren por la vía pecuaria denominada Vereda de la Antigua, una vía con un potencial muy elevado, señala Vicente Luchena, para el desarrollo de actividades de ecoturismo y educación ambiental; que en el ámbito regional están siendo promocionadas por la Junta de Comunidades y cuyo desarrollo en esta zona es incompatible con la construcción de la carretera.

Por último, critican que el informe de la empresa redactora contenga afirmaciones como, «Del análisis de los inventarios consultados se desprende que no existen valores sobresalientes, motivo por el cual la zona carece actualmente de figura de protección legal». Ante lo cual CEVA reitera su opinión del desconocimiento profundo de la zona que posee la empresa consultora, ya que el área afectada cuenta con esos valores, no en vano, la zona ha sido propuesta como lugar de Interés comunitario, matizan, además, que la Mancomunidad del Valle de Alcudia ha solicitado que esta zona sea declarada Parque Natural.

El consejero de Agricultura y Medio Ambiente, Alejandro Alonso ratificó la existencia de alegaciones a la construcción de la carretera de Solana del Pino. Añadió que el retraso de las obras ha sido producido por la negativa, en principio, de la Diputación a elaborar un Estudio de Impacto Ambiental, según establece la normativa comunitaria y española. Asimismo, dijo que los responsables del Organismo Provincial han variado su postura, lo que ha posibilitado que se mantengan reuniones entre los técnicos de la Consejería con los técnicos de la Diputación para

buscar la solución constructiva más favorable a la conservación del Medio Ambiente.

Parque Natural

A este respecto el consejero de Agricultura y Medio Ambiente, Alejandro Alonso, cree que sobre este particular se debe trabajar «con rigor y no a empujones». El Gobierno Regional ha remitido a la Unión Europea el conjunto de espacios que va a formar la red Natura 2.000, que integra espacios naturales que totalizan un 1.300.000 hectáreas. En el caso del Valle de

Alcudia asegura que «están abiertos» a estudiar en colaboración con las autoridades y los interlocutores de la zona, la incorporación del Valle de Alcudia primero a la red Natura 2.000 y posteriormente buscar las figuras de protección más adecuada, «que no tiene porque ser la de Parque Natural», según el consejero. Alonso no descarta la posibilidad pero afirma que en principio se tiene que analizar si existe riesgo actual de degradación y a continuación poner las medidas protectoras necesarias para que el riesgo no se convierta en realidad.

I.U. valora positivamente la Mancomunidad

Oretania

Antonio Moreno, vicepresidente de la Mancomunidad del Valle de Alcudia y Sierra Madrona presentó un balance de la gestión realizada por los concejales de Izquierda Unida en el año y medio que esta institución lleva funcionando en la comarca. En opinión de Moreno la Mancomunidad ha sido un proyecto que se generó con muchas tensiones (acuerdo final entre el PSOE e I.U.) que se está gestando, aún así en este año y medio que lleva funcionando se han conseguido logros. El PRODER, según dijo, está siendo fundamental para el desarrollo de la comarca, ya que es el primer programa de este tipo que se pone en marcha en la zona y el grado del cumplimiento está superando las previsiones establecidas. Criticó el trato, a su juicio, «discriminatorio que la Diputación gobernada por el P.P. ha dado a la Mancomunidad».

Asimismo, indicó que no se trata de crear una comarca que viva de las subvenciones, pero éstas se revelan como fundamentales para el desarrollo rural, entendiendo éste como una actividad complementaria, no una sustitución de las actividades principales. Antonio Moreno se mostró partidario de fomentar el cooperativismo y reconoció que el dinero del PRODER está sirviendo para consolidar las empresas existentes, pero los proyectos de nueva creación está costando más trabajo que se materialicen.

La ordenación del territorio ha sido otro de los puntos destacables dentro de la gestión de la Mancomunidad para el conejal de I.U. La realización del inventario de caminos, a propuesta de este grupo político, permitirá que se ponga en marcha el deslinde de vías pecuarias, que permitirá la recuperación del patrimonio, así como la utilización de las mismas para actividades ecoturísticas, rutas de senderismo, etc.

En referencia a los problemas que hay que solucionar Antonio Moreno considera fundamental establecer una mesa de diálogo entre las diferentes administraciones implicadas en la zona, ya que hay proyectos que son incompatibles, así, sugirió que de construirse el Pantano de la Cerrada de las Navas, el proyecto de la Mancomunidad de electrificación de Ventilla no tendría sentido porque el pueblo desaparecería bajo el agua del pantano.



Su agente en Puertollano
ANGEL LUIS GALLARDO REY
En Axa Seguros
¡Tú eres el protagonista!

AXA
SEGUROS

Avda. 1º de Mayo, 21 Bajo - 13500 Puertollano (Ciudad Real)
 Tel. 926 426243 - Tel. Móvil 689 008579 - Fax 926 430371

CENTRO DE ESTUDIOS
PUERTOLLANO
C/ GOYA, 29 TF. 926 411332 - 689 154154

CURSOS de: Vigilante de Seguridad
 Vigilante de explosivos
 Escolta privado
 Guarda de campo / caza

Inminente convocatoria de exámenes

Centro Homologado por el Ministerio el 21-3-97

Peluquería de Caballero

Juan

Avenida Maria Auxiliadora, 7 Bajo

Viviendas en Mestanza



Oretania

El delegado en funciones de la Junta de Comunidades en Ciudad Real, José Fuentes, ha indicado en Mestanza que la construcción de viviendas en los núcleos rurales contribuye a fijar la población al territorio y sirve, además, para que se cumpla el mandato constitucional que establece el derecho de todos a contar con una vivienda digna.

Fuentes, que ha entregado en Mestanza siete viviendas de promoción pública construidas por el Gobierno regional con una inversión cercana a los cuarenta y tres millones de pesetas, ha comentado también que las políticas de educación, sanidad y vivienda son las que favorecen realmente la igualdad de los ciudadanos.

La promoción construida en Mestanza consta de siete viviendas unifamiliares adosadas de dos plantas, seis de tres dormitorios y setenta y ocho me-

tros cuadrados de superficie útil y una de cuatro de ochenta y ocho metros cuadrados. Todas disponen de un gran patio posterior y de calefacción y agua caliente individual alimentada desde un depósito comunitario de propano.

El delegado de la Consejería de Obras Públicas, Juan Antonio Fernández-Pacheco, ha destacado especialmente la situación de las viviendas, ya que no se trata de una promoción apartada sino que está plenamente integrada en el casco urbano.

Además, Fernández-Pacheco ha recordado que en estos cuatro años su departamento ha construido muchas viviendas en poblaciones pequeñas porque, a pesar de que no siempre se entregan todas al mismo tiempo, las que quedan se ocupan muy pronto por familias que tendrían que marcharse de su pueblo por falta de un hogar asequible.

La corporación de Calzada aprueba otro plan de empleo que dará trabajo a 6 personas, que se suman a las 32 anteriores

Calzada aprueba un plan de empleo para 6 personas más

Acuerdan también conceder 250.000 pesetas para ayudar a los refugiados de Kosovo y dar su apoyo a la implantación del 2º Ciclo en la Escuela de ITA de Ciudad Real

Oretania

El Ayuntamiento de Calzada celebró un pleno, presidido por su alcalde Francisco Espinosa, donde se aprobó por unanimidad el plan de Empleo concertado con la Diputación, que dará labor a 6 trabajadores, y una propuesta en la que se pide el segundo ciclo para la Escuela Superior de Ingenieros Agrónomos de Ciudad Real. Asimismo, días antes tuvo lugar la comisión informativa de Hacienda de este Ayuntamiento, que aprobó la Cuenta General del 98, con un superávit en los ingresos cercano al medio millón de pesetas.

En la Comisión Informativa de Hacienda del Ayuntamiento de Calzada, se aprobó la cuenta general del 98, con un superávit de ingresos próximo al medio millón de pesetas, con los votos a favor de los cinco ediles socialistas, ya que los dos populares estimaron que no podían aprobarla por referirse a un presupuesto que ellos

no apoyaron en su día.

En cuanto al pleno ordinario de abril, reinó la unanimidad. Así se aprobó el Plan de Empleo concertado con la Diputación para el 99, que dará trabajo a 6 personas durante tres meses en pavimentaciones de acerado, colocación de señales informativas, ampliación de tubería de saneamiento y reparación de bocas de registro en diversas calles de la localidad, entre otras actuaciones.

El Ayuntamiento lleva a cabo grandes esfuerzos para paliar los efectos del desempleo en la localidad y contribuir así a la calidad de vida de este colectivo afectado, tanto a través de este plan de Empleo, que supondrá una inversión de unos 3,5 millones de pesetas, como con el Plan Social de Empleo concertado con la Junta de Comunidades, que va a dar trabajo a otras 32 personas.

La corporación municipal calzadeña dio también el visto bueno unánime a una moción del grupo popular sobre la Escuela Superior de Ingenieros Agrónomos de Ciudad Real, en la que se pi-

den los estudios de II Ciclo para esta Escuela de la Universidad de Castilla La Mancha.

Subvención a la Cruz Roja para ayuda a refugiados de Kosovo

Del mismo modo, el alcalde de Calzada, Francisco Espinosa, propuso conceder una subvención a la Cruz Roja por valor de 250.000 pesetas con cargo a la partida presupuestaria de «Ayudas al subdesarrollo» del ejercicio actual, para colaborar con las actividades de ayuda humanitaria que se están desarrollando en el conflicto bélico de los Balcanes, a fin de paliar la dramática situación de los refugiados de Kosovo, que huyen de sus casas debido a la limpieza étnica desatada por el serbio Slobodan Milosevic, origen de los bombardeos de la OTAN. Los dos grupos municipales estuvieron de acuerdo en apoyar dicha propuesta de alcaldía.

EN CIUDAD REAL Y PUERTOLLANO NOS TIENES A MANO

CIUDAD REAL

C.P. 13001 - Pasaje San Isidro, 3

PUERTOLLANO

C.P. 13500 - Alejandro Prieto, 2

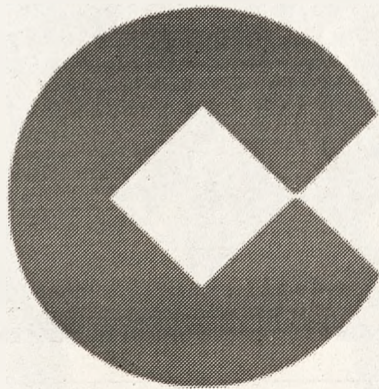

COPE

Nada puede salvar la plenitud de esa constante soledad que sostiene lo infinito de una distancia

Materia vulnerable
Carlos Baos Galán

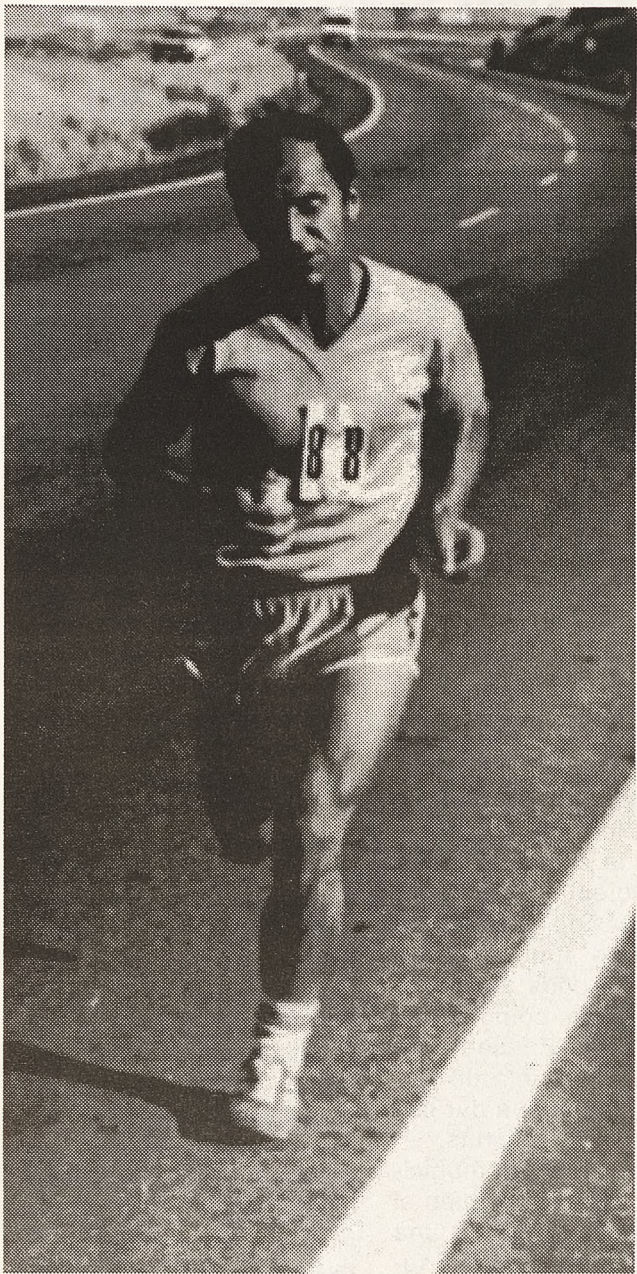

¿Cuáles fueron sus primeros pasos en el deporte y por qué se decantó por el atletismo?

R- En el año 54 me trasladé a vivir a Puertollano y fue entonces cuando encontré a un grupo de jóvenes que corrían, era la primera vez que veía esta modalidad deportiva. En mi pueblo, Almadenejos, había participado en partidos de fútbol, pero nunca en atletismo. En realidad desde siempre me ha gustado correr, disfruto, nunca lo he hecho por dinero simplemente por el mero placer de competir. Aquí me inicié en el atletismo corriendo con Cecilio Escobar Traperero, Amancio García Bernal y Pepín Susín Centeno, que fueron los que orientaron mis primeros pasos en el atletismo. He de reconocer que entrenábamos sin fundamento, quiero decir, que no teníamos una preparación física adecuada, corríamos hasta que nos cansábamos, sin saber si nos perjudicaba o nos beneficiaba. Mi primera carrera fue el 3 de mayo del 56 en Puertollano, a partir de entonces empecé a participar en las competiciones.

¿Nunca tuvo un entrenador?

Francisco Sánchez Menor es un luchador, un hombre que se hizo a sí mismo en el deporte. Le toco vivir en una etapa difícil en España, cuando sólo los deportistas que despuntaban podían dedicarse a este mundo. Huérfano desde muy joven se trasladó a vivir a Puertollano, donde su amor por el atletismo le llevó a trabajar en la mina y entrenar cuando podía, a perder muchas horas de sueño en interminables trayectos de tren que le permitían los domingos competir en diferentes ciudades. Ha logrado numerosas victorias y reconocimientos a lo largo de su carrera, pero sin duda alguna, los miles de chicos a los que entrenó destacarían su calidad humana, su naturalidad y sencillez, a pesar de haber llegado a la cima del atletismo.

Francisco Sánchez Menor

R- No, cuando comencé a competir lo compaginaba con mi trabajo en la mina, era ahí donde me entrenaba, en los ratos libres corría en la cinta transportadora de pizarra, subía y bajaba en dirección contraria al sentido de la marcha de la cinta, yo pensaba que como aquello me fatigaba era bueno. Y hoy me preguntan cómo en el año 58 descubrí aquel entrenamiento cuando hoy en día se está demostrando científicamente, sinceramente no tenía ni idea, simplemente pensaba que al suponerme un gran esfuerzo me ayudaba a aumentar mi resistencia.

Después, la experiencia en las competiciones y mi preocupación por leer todo lo relacionado con el tema me permitieron mejorar la calidad de mis entrenamientos. Y luego ya me formé de una manera oficial en Ciudad Real, donde realicé los cursos de entrenador nacional e internacional, así como el de monitor. Tengo que decir que la empresa me apoyó en todo momento, permitió que compitiera, que completase mi formación deportiva, y con posterioridad me trasladaron a enseñar Educación Física en el Colegio Inmaculada de Repsol, donde he desempeñado mi labor durante 35 años.

A lo largo de su trayectoria deportiva ha ganado numerosas pruebas ¿Cuál destacaría de todas ellas?

R- He ganado varias, he sido campeón de España de pértiga, de 200 metros vallas, de 3.000, 1.000 y 3.000 marcha, etc, pero sin duda ha habido carreras que han sido durísimas y las tendré presentes siempre. Recuerdo gratamente una en la Casa de Campo compitiendo codo con codo con dos alemanes, soplaban un fuerte viento que hacía la prueba más dura todavía y al llegar al paseo de Cohes, esprinté, les di una pasada y gané. Me llenó de orgullo porque era la primera vez que competía con atletas internacionales, fue un éxito para mí. Por el contrario la que más me dolió, fue una prueba de fondo donde no me dejaban correr porque no tenía el certificado del reconocimiento médico, no lo llevaba porque la Federación no marchaba, aún así participé y cuando estaba a punto de llegar a la meta el primero me retiré, puesto que no podía tomar parte en aquella carrera, pero me sirvió para ser incluido en los campeonatos de España de ese año.

Y en qué modalidad del atletismo se encuentra Sánchez Menor más agusto.

R- Sin duda en el fondo, porque es lo que fundamentalmente practiqué, me gustaba competir sobre todo en pruebas de resistencia, aunque he participado en diferentes modalidades del atletismo, desde la pértiga a las vallas, me quedo con el fondo y medio fondo. Y si bien desconocí casi la pista, puesto que en mi época sólo había una en toda la provincia, en Ciudad Real que era de tierra, como en la mayoría de los sitios que contaban con una pista entre sus instalaciones deportivas, no abundaba el tartán. De todas formas prefiero el cam-



**MUEBLES
FERNANDEZ**

C/ HERNÁN CORTÉS, 10 - TEL.: 926 426972
13500 PUERTOLLANO

CALZADOS MOZOS

Todo tipo de calzado: SEÑORA
CABALLERO
NIÑO
DEPORTIVOS

BOLSOS, CARTERAS, CINTURONES, GUANTES, PITILLERAS, LLAVEROS, ETC

C/ Goya, 5
13500 Puertollano (C. Real)
Tif 926 427957

www.interbook.net/personal/calzadosmozos
E-mail: calzadosmozos@interbook.net

Mabenka
Modas

Pº San Gregorio, 32
Tel.: 926 420219
13500 Puertollano

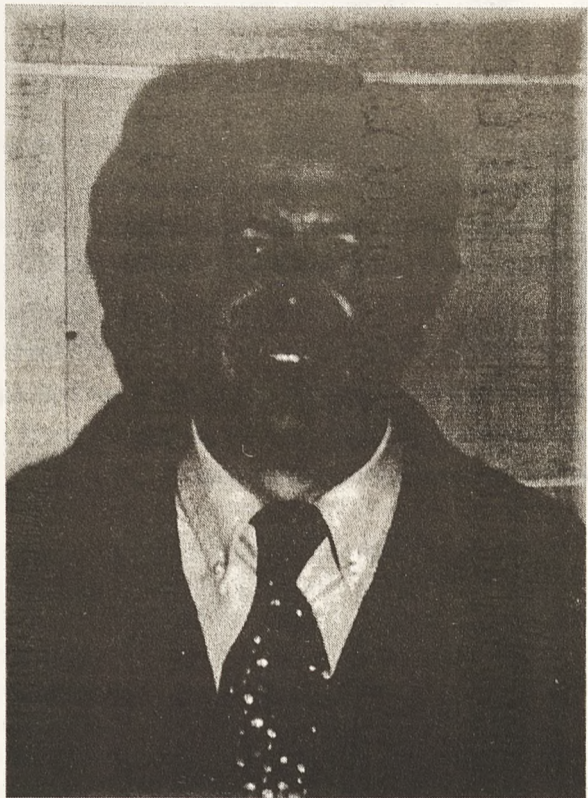

Desde el presente año nuestra festividad local del Santo Voto ha obtenido el rango de Fiesta de Interés Regional, solicitado por el Ayuntamiento de Puertollano y concedido por la Junta de Comunidades de Castilla-La Mancha.

Esta categoría supone el reconocimiento Institucional hacia su particularidad dentro del ámbito regional. El Santo Voto es una de las manifestaciones lúdico-religiosas que mayor raigambre y longevidad poseen no solamente en la región sino en el resto de país. La importancia del ceremonial viene remarcada por el hecho de haberse realizado ininterrumpidamente incluso en coyunturas poco favorables para el desarrollo de actos festivos; esto ha sido así gracias al esfuerzo desarrollado por toda la población. Existen infinidad de ejemplos de celebraciones similares que poco a poco han ido decayendo y al final han desaparecido de la memoria colectiva de los municipios que la desarrollaban, mientras que nuestro Santo Voto ha sobrevivido con pertinaz raigambre.

La festividad del Santo Voto rememora el compromiso que nuestros ancestros contrajeron con la Virgen por salvarlos de la peste; así mismo, sirve de excusa para hermanar a los asistentes, vecinos o no de la localidad, mediante un ágape pleno de simbolismo y tradición que hunde sus raíces en la Baja Edad Media.

Con el paso de los años, la festividad religiosa, aunque todavía este es los jóvenes que cantaban mayos a tenido la tradición mayera, aunque

Aunque el santo Voto es se un jueves laborable impititudinario. De cualvisitantes, se centra fundanas de la localidad y realizado en el siglo terrible peste.

El Santo dura ha varias sus aspectos posee el gestó.

ve-
l a
mar-
año
y a
dade-

dad, ha ido perdiendo gran parte del componente ceremonial muy fuerte. Ya no se establecen retos musicales entre la Virgen, son los grupos folklóricos los que han mantenido se ha perdido la espontaneidad de tiempos pasado.

una celebración de masas, el hecho de realizarde que la festividad se convierta en un acto quier manera, aunque abierta a todos los damentalmente en los ciudadanos y ciudadu su comarca herederos del voto popular XIV por los vecinos supervivientes a la

voto durante su larguísima andado sensiblemente algunos de tos formales pero en el fondo mismo espíritu que se

Desde esta publicación animamos a los cinos y vecinas de localidad y su comarca a participar un más en el Santo Voto, que son ellos los verros artífices del acto.



EL Voto

LA FESTIVIDAD DEL SANTO VOTO

El Santo Voto es la tradición más antigua que tiene Puertollano y sus habitantes la celebran por ser una fiesta que cuenta con mucho arraigo entre el vecindario y a la que asisten jóvenes y adultos de todas las ideas políticas y condiciones sociales. Respetando la costumbre se ofrece una comida a todos los ciudadanos de la localidad, precedida en la víspera por el paseillo de la vaca, la bendición de los panecillos, el canto de los "mayos" y el encendido de las calderas donde se cocerá la comida del Voto. La Junta de Comunidades de Castilla La Mancha ha hecho justicia con esta tradición tan "nuestra" declarándola fiesta de interés turístico regional el pasado mes de abril. En las páginas que siguen intentamos de una forma sencilla explicar aspectos del Santo Voto para estimular su conocimiento entre los más jóvenes y mejorar así el legado que recibimos y que habremos de transmitir a las generaciones venideras.



Fieles a la tradición miles de personas recogen su comida

Luis Fernando Ramírez Madrid
Director de la Biblioteca Municipal

A continuación vamos a desarrollar los aspectos organizativos de la festividad del Santo Voto. Vamos a estudiar cómo se elegían, quiénes las componían y cuáles eran las funciones de la Comisión organizadora del Santo Voto; la forma en que se hacía conocer la llegada de la fiesta; cómo se efectuaba la adquisición de animales que se sacrificaban para la comida; cómo se recaudaba el dinero y de dónde provenían los ingresos; cuál es el origen del paseillo de la vaca y en qué consistía; cómo se preparaba y realizaba la comida objeto de reparto entre los asistentes; los lugares donde se celebró esta festividad y los problemas que planteó su ubicación; cómo se desarrollaba la función religiosa; y, finalmente, nos detendremos a analizar los mayos que el pueblo dedicó a la Virgen de Gracia y las verbenillas que se celebran desde que los mayos perdieron el arraigo popular que otrora les caracterizara.

La festividad del Santo Voto y la peculiar forma en que se mantiene viva dicha tradición otorgan una serie de señas de identidad que diferencian nuestra comunidad cultural de otras, enriqueciendo con ello el patrimonio espiritual de nuestra ciudad.

La promesa realizada por las familias que quedaron con vida tras el paso de la peste negra por Puertollano consistía en ofrecer anualmente una comida a todos los pobres y necesitados que residían tanto en el lugar,

como en los pueblos de la comarca y a quienes devotamente la demandaran.

Pues bien, para organizar todos los preparativos de dicha ofrenda siempre se ha asignado una comisión que se encargaba de ejecutar los acuerdos necesarios para que el acto resultara satisfactorio.

Formación de la comisión

Parece que en un principio y teniendo en cuenta que la población era poco numerosa, el nivel de participación era más extensivo y se puede afirmar que entonces casi todos los vecinos colaboraban en el desarrollo de la comida y actos que giraban en torno a ella, tales como la conducción de la vaca, su sacrificio, el reparto de tiras de piel, la recaudación de donativos, el guiso de la comida, los mayos, la función religiosa, etc., demasiadas tareas como para que se le asignara a un grupo reducido de personas.

Sería posteriormente, con el aumento de habitantes y con la expansión de la villa, cuando la Corporación Municipal nombraba un responsable que se hacía cargo de la coordinación de todos los trabajos que conllevaba el Santo Voto, dando cuenta al concejo tanto de las acciones llevadas a cabo como de justificar los gastos que dichos actos generaban (si existía sobrante o déficit), por estar encargado él y toda la gestión de dicha fiesta que, dicho sea de paso, continuaba siendo de todo el pueblo.

Llegados a este punto, debemos decir que durante los primeros siglos el dinero con que se hacía frente a los gastos ocasionados en el desarrollo de la fiesta del Santo Voto provenía en su totalidad de donaciones y limosnas que ofrecían los ciudadanos y de lo recaudado mediante el paseillo de la vaca por los barrios de la localidad y los pueblos limítrofes. Durante los siglos XVII, XVIII y XIX el nivel de ingresos por los conceptos ya mencionados corrió parejo al de los gastos que originaba la fiesta, aunque conforme avanzamos en el tiempo la diferencia a favor de los gastos se ve acentuada, haciéndose responsable de dicho déficit cuando se producía la Corporación Municipal que abonaba con cargo al presupuesto ordinario.

Será a finales del XIX y a lo largo del presente siglo cuando las distancias entre ingresos y gastos se desequilibra a favor de estos últimos y es entonces cuando las distintas representaciones municipales toman directamente las riendas de la tradicional fiesta e introducen una serie de medidas en la organización y reparto de la comida que convierten la popu-

lar festividad, socialmente hablando, en clasista y poco democrática.

A lo largo de la historia del Santo Voto también existían ocasiones, de manera especial durante el siglo XIX, en las que formaban parte de la comisión encargada de la organización del Santo Voto las personalidades más relevantes y notables de la villa, aunque siempre se ha procurado que el Ayuntamiento tuviera representación en la Comisión, aunque solamente fuera para llevar la contabilidad de los gastos de esta secular tradición.

Con la llegada de la democracia, se intentó realizar un esfuerzo por hacerla más participativa al tiempo que se eliminaban algunos vicios adquiridos por los gestores (más a nivel de empleados que de políticos) de la fiesta. Sin embargo, aunque se ha dado un paso adelante somos de la opinión que esta tradición necesita un impulso revitalizador que consiga rescatar adecuadamente las raíces de la tradición para lo cual parece inevitable la formación de una comisión ciudadana, amplia, representativa y respaldada por la Corporación Municipal para que logre estimular su conocimiento entre los más jóvenes y le



Mujeres pidiendo el donativo para «El Santo Voto»

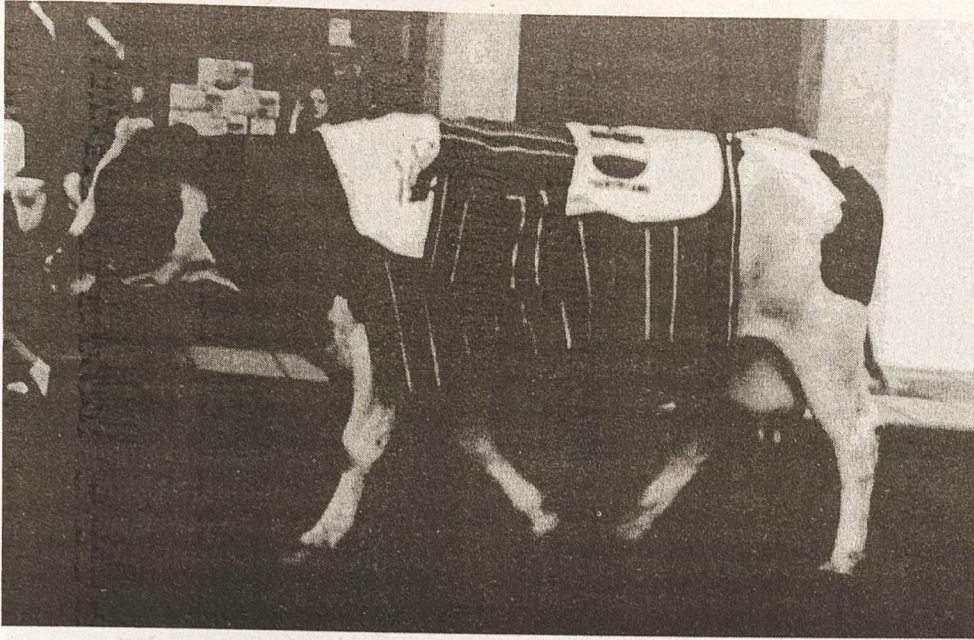

«El Paseo», de la vaca

dé vigor y vida, sustancialmente hablando, a la más antigua tradición que tiene nuestra ciudad.

Elaboración del manifiesto

Una vez elegida la Comisión del Santo Voto se planificaban las tareas que había que desarrollar y se daba cuenta al Pleno del Ayuntamiento. Con el consentimiento municipal la primera función que se acometía era elaborar un manifiesto con el fin de aumentar la cantidad de

este que sí entendían las personas a las que iba dirigido preferentemente: los pobres de solemnidad, los cuales, al conocer la noticia, se ponían en camino hasta nuestra localidad donde se les hospedaba hasta el día del Santo Voto, volviendo a marchar una vez finalizada la comida.

En Puertollano, antes de recurrir a la impresión se confeccionaba el pertinente bando municipal, el cual era pregonado en diferentes lugares de la localidad por el «voz pública», pero aquí, al igual que sucedía en

los pueblos colindantes, la auténtica propaganda la constituía el paseillo de la vaca, sin olvidar que por entonces



dinero con la que subvencionaba el Ayuntamiento de Puertollano a la fiesta del Santo Voto.

Los ejemplares de manifiestos eran repartidos con gran profusión por todos los pueblos y enviados a los Ayuntamientos de los pueblos limítrofes, en atención a que durante muchos años concurrían un número considerable de personas que venían a cumplir sus promesas y ofrendas realizadas en momentos de angustia o dolor, debido a la profunda devoción que se tenía por nuestra fiesta.

Lógicamente, no siempre se enviaban manifiestos impresos, hubo tiempos en los que la propaganda era un escrito que se ponía en los ayuntamientos para conocimiento de todos, pero este vehículo de difusión no era efectivo, ya que la mayoría de la población, tanto de éste como de los pueblos cercanos no sabían leer, razón por la cual se extendió el paseillo de la vaca a dichos lugares, hecho

se tenía mejor conocimiento que en la actualidad del Santoral, lo que también alertaba a los vecinos de Puertollano de que el Santo Voto se acercaba.

El extraordinario incremento de población que tiene lugar con la explotación de la cuenca minera y más tarde con la llegada de la Empresa Nacional Calvo Sotelo, junto a la desaparición de las listas de pobres que se confeccionaban entonces, concentró el peso de la propaganda en dirección a Puertollano dejando de enviar la información a los pueblos de las cercanías,

Como previamente habíamos indicado, en este capítulo no vamos a ofrecer datos concretos sino que establecemos las líneas generales del desarrollo de la festividad. En el próximo capítulo, el que trata de la evolución histórica del Santo Voto,

insertaremos un manifiesto de los que la Comisión encargada de la organización de los actos de la misma dirigió a la población.

Adquisición de la carne

Otro de los quehaceres que tenía que solventar la referida Comisión era la de conseguir la carne necesaria para poder proporcionar comida suficiente a todo el vecindario. Y este punto era crucial para el desarrollo de la tradición porque había que compaginar dinero y cantidad de carne, lo cual no siempre resultó fácil.

Ya sabemos que desde el primer momento se había elegido una vaca para su sacrificio, en parte por su condición de animal sagrado y en parte porque se obtenía comida suficiente como para cumplir la promesa.

En un principio, la cesión del animal para su sacrificio se llevaba a cabo mediante acuerdo vecinal en el que prevalecía la voluntariedad, toda vez que no todos los vecinos disponían de cabaña vacuna, lo cual no quiere decir que esos vecinos no participaran en el cumplimiento de los deberes que la tradición conlleva.

A medida que la población crecía y observando que el precio de las reses necesarias para atender a toda la población superaba con creces las posibilidades económicas del vecindario, se decidió añadir otros tipos de carne (bueyes, toros, novillos, etc.) para el guiso, al que en ocasiones se le añadían garbanzos, arroz y, sobre todo, patatas, lo que sin duda abarataba el precio de la comida. Así pues, una de las modificaciones que ha padecido la fiesta del Santo Voto con el paso del tiempo ha sido en el tipo de comida, aunque se ha continuado manteniendo la base de la misma que es la carne de vaca.

Generalmente para la adquisición de las vacas necesarias para hacer la comida se recurría a una especie de concurso entre ganaderos, aceptando al que ofrecía mejores condiciones económicas. También participaban en este concurso ganaderos de otros pueblos, aunque la mayoría de las ocasiones se optaba por la oferta más «conveniente» de un ganadero de la localidad. Otras



Los niños también participan

veces, en cambio, lo que se hacía era adquirir una res a cada uno de los ganaderos locales, idéntico procedimiento realizado con las panaderías para la adquisición de bollos de pan.

Hay que incluir en este apartado que la Comisión alquilaba en privada subasta una vaca para que un vaquero realizara el paseillo por los barrios de la localidad y por las plazas públicas de los pueblos colindantes con el fin de recaudar dinero y atraer a los pobres de dichos lugares.

No quisiéramos terminar este apartado sin hacer constar que la celebración del Santo Voto propició en muchos casos la realización de operaciones muy ventajosas económicamente para algunos de los integrantes de las comisiones peticionarias. A ellos se les compraba las reses que había que ofrendar, suponiendo esta adquisición en ocasiones que un alcalde, propietario de las reses, recibiera un elevado porcentaje del presupuesto total de gastos de dicha fiesta.

La recaudación

Con toda seguridad la principal labor que tenía la Comisión Organizadora del evento que nos ocupa era la recaudación de dinero con el cual poder hacer frente, al menos en una gran parte, a los gastos que ocasionaba la celebración.

Grupo de baile con el traje típico manchego



Para ello se recurría a la formación de mesas petitorias, se recogían donativos y se vendían los restos de las reses vacunas.

Aunque previamente, por medio de un manifiesto a la población como hemos tenido ocasión de ver, se había abierto una suscripción popular, el día de la Ascensión las Comisiones Petitorias salían a distintos puntos de la localidad a realizar la colecta. Formadas por el Alcalde, Concejales, representantes de la Iglesia, industriales, comerciantes y demás personalidades de la ciudad; las comisiones se instalaban en los colegios donde votan los electores de cada distrito y durante unas horas permanecían recogiendo el dinero depositado por los ciudadanos que hasta allí se habían acercado para dejar sus colectas.

Otra manera de ampliar los ingresos era mediante los donativos que se enviaban generalmente al domicilio del Tesorero de la Comisión. Obviamente, los donativos también se hacían en especie, la mayor parte de ellos comestibles, los cuales si procedían se añadían a la comida del Santo Voto y si en cambio era un comestible que no se utilizaba para el guiso se donaba o bien a la Iglesia o bien al Comedor de Caridad cuando este existía. Los donativos terminaban de recogerse el mismo día del reparto de las raciones de carne o de los panecillos bendecidos, a cambio de los cuales se exigía un donativo mínimo.

Los ingresos para celebrar la habitual tradición se veían incrementados con la venta de los restos de los animales sacrificados, especialmente las pieles, patas y rabos de las reses vacunas.

También existía otra fuente de ingresos para el Santo Voto y que veremos con más detalle posteriormente. Nos estamos refiriendo al dinero que se recaudaba por medio del «paseillo» de la vaca realizado por las calles y plazas de Puertollano.

Ya hemos visto en otro lugar el origen del paseillo que la vaca daba con motivo de la celebración del Santo Voto. Desde entonces, todos los años se ha realizado el paseillo hasta que por inanición desapareció con la entrada del Nuevo Régimen. Debemos significar la gran cantidad de cambios que esta costumbre ha sufrido a lo largo de su historia (reducción en su itinerario, cambios de función, duración, etc.). En los últimos años la vaca, perfectamente ataviada, distraía a los chiquillos, quienes se fotografiaban subidos a ella o la corrían, pero entonces, ya sólo servía este acto para recaudar dinero.

Las fogatas purificadoras

Durante siglos se tenía la costumbre de realizar fogatas esperando que las enfermedades se alejaran de ellos. Los campesinos recurrían a los rituales del fuego en época de angustia y calamidades. La ocasión para verificar el rito del fuego era la aparición de una epidemia, para lo que el fuego se creía remedio infalible. Los habitantes, en un principio, paseaban por las calles, recogiendo

de cada casa un objeto que posteriormente quemaban a la salida de la población, confiados en que en la misma dirección del humo se alejaría la enfermedad.

Para encender las hogueras debían apagarse los fuegos de toda la parroquia entera. Esta costumbre, que también se practicó para luchar contra la peste negra, se mantuvo durante varios siglos, practicándose los días que precedían al Voto por las noches una vez finalizado el paseillo de la vaca.

Pasos previos para hacer la comida

La comisión encargada de organizar todo lo necesario para llevar a efecto nuestra tradicional fiesta del Santo Voto debía preparar todo el material que resulta imprescindible en la mencionada fiesta para poder repartir la comida el día de la octava de la Ascensión del Señor. Como no es posible enumerar todo lo que es necesario preparar para hacer la comida y repartirla caminaremos de puntillas sobre los aspectos más importantes que hay que tener presente para que todo salga bien.

En primer lugar, hay que tener dispuesto y limpio el local que ha destinado el Ayuntamiento para la organización en la preparación y reparto de la comida y el pan, asunto en el que en bastantes ocasiones se encontraron dificultades, sobre todo cuando las maestras se negaron a conceder los locales de las Escuelas de la Virgen de Gracia sin consentimiento del Inspector de Primera Enseñanza.

Las reses sacrificadas en el matadero, una vez pesadas, se hacían raciones siendo enviadas entonces al local donde se preparaba la comida. Hubo tiempos en los cuales las raciones de carne, bendecidas previamente, eran remitidas a los despachos fijados por la Corporación Municipal, de donde eran retiradas dichas raciones de carne previa presentación de la cartilla de abastecimiento, ofreciendo el donativo o limosna que cada uno estimara conveniente.

Convenía cada año, como medida primordial practicar un recuento de todo el material y enseres necesarios, reponiendo los que se hubieran roto o extraviado, de forma que se pueda preparar la comida que se sirve para cumplir la promesa realizada por los vecinos que se salvaron de la terrible epidemia que asoló Puertollano en 1348. Es conveniente aclarar que la comida se preparaba en ollas de barro que hacían los alfareros de la localidad o, en ocasiones, los de Cabeza del Buey.

Igualmente era adecuado tener elegido con tiempo el personal que realiza las labores básicas: un equipo de mujeres retribuidas (pues a las que cumplen promesa no se les debe ordenar que trabajen más de lo que libremente quieran y mucho menos tenerlas durante las horas avanzadas de la noche); algunos hombres o jóvenes para que realicen trabajos rudos o penosos, los cuales no deben ser encomendados a las mujeres; las cocineras, para que dirijan y dispongan los trabajos que han de realizar

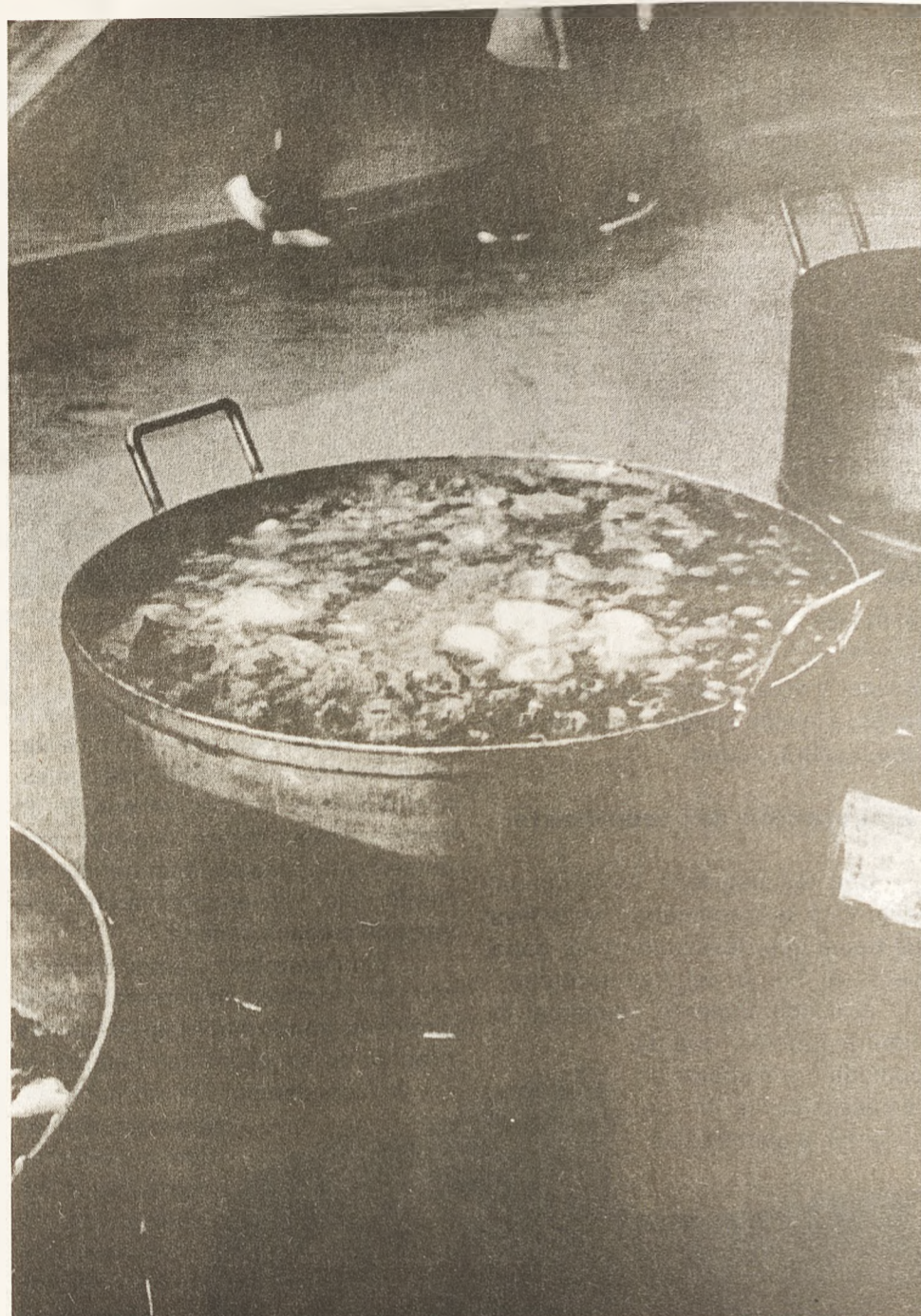

los ayudantes, evitando la anarquía; algunos vigilantes, para impedir que el personal se agolpe para entrar, evitando apretones y aglomeraciones; y por último es muy conveniente que haya personas dispuestas en la vigilancia y recepción de los donativos.

Todo este personal, en mayor o en menor cantidad, es el que se necesita a la vista de las lecciones que da la historia y del que se espera que cumpla su misión con el mayor escrúpulo y celo.

Otro aspecto del que hay que encargarse es la preparación del combustible necesario para la lumbre que permita cocer tan elevada cantidad de comida. Hay que tener presente que se está cocinando para todo un pueblo y que por tanto se precisa una gran cuantía de leña o carbón, que tradicionalmente han sido el material inflamable más utilizado, y tanto de uno como de otro se requerían varias toneladas.

El carbón se solicitaba a las compañías mineras de la localidad, petición que siempre fue atendida, al entregar como donativo la cantidad demandada, que era transportada gratuitamente al lugar donde habría de ser quemada. La leña en cambio, salvo en contadas ocasiones, siempre fue abonada. Y terminamos la preparación de la festividad del Santo Voto, en lo concerniente a la realización de la comida, con la adquisición de panes o bollos, también en elevadas cantidades. Muchas personas que no van a poder estar en la comida del jueves, se acercan a lle-

verse el pan bendecido para comer con él en sus casas y es que una tradición de tantos años no se mantiene sin entusiasmo y sin una ferviente devoción.

El pan que se precisa para la comida del Santo Voto se adquiere, en cantidades casi proporcionales, de todas las panaderías de la localidad. A este respecto hay que indicar que se ha vendido la imagen de que los panaderos regalaban el pan, cuando es totalmente incierto porque casi siempre se ha cobrado por ello. Sucede a veces con frecuencia que la historia oral, no contrastada induce a frecuentes errores que los historiadores no debemos cometer si deseamos explicar con autenticidad cómo sucedieron los hechos y por qué causa.

La comida

Una vez que todos los preparativos estaban listos se procedía a preparar la comida del Santo Voto, que es la esencia de la promesa que aquel pueblo atribulado y afligido por el dolor de haber asistido a una epidemia que dejó muy pocos habitantes vivos.

Como ya hemos visto con anterioridad, se había prometido dar de comer a todos los pobres de la localidad y pueblos adyacentes, y a cuantos devotos la demandasen. En este sentido podemos afirmar que todas las Corporaciones municipales, unas con más éxito que otras, han realizado esfuerzos porque la carne del voto llegara a todas las familias de la lo-

calidad.

Para el Santo Voto se ofrecía una comida que tenía como componente principal, junto con otros ingredientes, la carne de vaca que previamente había sido sacrificada. La comida de carne ha tenido muchas variaciones a lo largo de la historia, debido a la presión demográfica y a las limitaciones presupuestarias, que obligaron a mezclar la carne con diferentes productos (garbanzos, arroz y patatas) con el fin de atender al mayor número de habitantes.

De la comida se encarga el personal que designa el Ayuntamiento y se realiza la víspera de la fiesta para tenerla preparada a mediodía del Voto. Antes de dar comienzo el reparto entre los vecinos, que, por cierto, ya no se quedan en la Glorieta, las autoridades municipales junto al clero son los primeros en probar el guiso que con mucho sacrificio han realizado hombres y mujeres que no son bien remunerados.

El Santo Voto, por su origen, ha sido una tradición eminentemente popular ya que se puede afirmar que la organizaba y preparaba el pueblo para que la disfrutara el pueblo. Pero esto no siempre fue así porque justo en el momento en que se ven acentuadas las diferencias entre clases, se produce un distanciamiento entre los elegidos y el pueblo que salpica esta tradicional costumbre al introducir las denominadas raciones de preferencia en la comida del Voto. Con ello aquellos alcaldes y ediles demostraron la aversión que sentían por la democracia y por lo popular, ponien-

do en evidencia, incluso en esta festividad, que lo único que les importaba era la defensa de sus intereses sin tener en cuenta el bien común, aquél mismo que habían jurado velar al tomar posesión de sus cargos.

La comida ha sufrido múltiples variaciones con el discurrir del tiempo obedeciendo algunas de ellas a la adquisición de nuevas necesidades y costumbres; a la diferencia cuantitativa de pobres y el concepto que de ellos se ha ido teniendo y a la estancia o no en el lugar durante la comida; a los repartos de la misma en despachos y casa a casa; al desvinculamiento progresivo de esta tradición con los pueblos de alrededor; y un largo etcétera..

Otro de los aspectos estrechamente relacionados con la comida y que han sufrido variación es el de las ollas y cazuelas donde se cocía la comida del Santo Voto. Las ollas pequeñas de barro, muchas de las cuales las fabricaban los artesanos de la localidad, cedieron con el paso del tiempo su lugar a las metálicas y de mayor cabida que se utilizan en la actualidad.

Todavía existe quienes sostienen que la comida de entonces sabía mejor que la de ahora porque el barro y la menor cantidad de comida lo hacían posible.

La función religiosa y las danzas

Completaban la festividad del Santo Voto la función religiosa, los mayos, la danza de coros y la verbe-



na popular que, amenizada por la mejor orquesta que se podía conseguir con el dinero que se disponía, se prolongaba hasta altas horas de la madrugada del día del Voto.

La comisión organizadora de la fiesta procuraba que estos actos adquirieran el mayor realce y esplendor por lo que rogaba al Sr. Alcalde de la ciudad que permitiera que la Banda Municipal de Música interpretara un concierto en la Glorieta de Nuestra Señora de Gracia para que la muchedumbre, que acude la noche del miércoles a visitar la gigantesca hoguera junto a la que se colocan las ollas en las cuales se prepara la comida que al día siguiente se reparte a todo el que quiere comer de ella, tuvieran una hora de sano y alegre esparcimiento.

Esto que hemos comentado ha sucedido desde finales del siglo XIX, tiempo en el que se organiza la Banda Municipal de Música al fundirse las dos que existían en la localidad. Anteriormente la música nunca faltó en la víspera del Santo Voto aún cuando no había orquestas. Con otros instrumentos, menos sofisticados cuanto más nos alejamos en el tiempo, los aficionados entonaban sus piezas para placer de los asistentes, en acto de hermanamiento, a disfrutar de los mayos y del resto de la velada.

El miércoles, también por la noche, tenía lugar la ofrenda de flores a la Virgen de Gracia que hacía en primer lugar la señora del Alcalde y a continuación la Reina de las Fiestas y Damas de Honor (cuando coincidía el Voto con la Feria de Mayo),

cantándose posteriormente la Solemne Salve a Nuestra Señora. Al término de dicho acto, los grupos de Coros y Danzas, llegados de pueblos de la provincia, interpretaban unos mayos en honor de nuestra Patrona.

Para la función religiosa se hacían, hablamos de antes de la Guerra Civil, las gestiones necesarias para lograr que ocuparan el púlpito de la Ermita de Nuestra Excelsa Patrona oradores sagrados insignes, cuyos honorarios se pagaban religiosamente con los donativos que los fieles ofrecieran a este efecto.

Nos queda por tratar en este apartado un aspecto de la festividad que se encuentra estrechamente ligado con el origen de la misma, estamos hablando de los hombres y mujeres que individualmente, sin distinción de edad, sexo e ideología, realizan cada año una serie de promesas durante los días de la tradición. Promesas variadas, cuyo repertorio conformaría un anecdotario curiosísimo, que ha dado cierto colorido a esta tradición multiseccular.

Mayo a la Virgen

Hemos dejado intencionadamente para el final de este capítulo el desarrollo de la fiesta de los mayos porque sucede que es otra tradición secular que nos queda, nos estamos refiriendo a los mayos a la Virgen, aunque parece que si ha sobrevivido a duras penas ha sido porque se la ha considerado un apéndice del Santo Voto.

Por desgracia, al igual que con

otras muchas fiestas, la tradición de los mayos en Puertollano está prácticamente perdida, ya que solo se conserva el mayo a la Virgen de Gracia, que se canta el día del Santo Voto.

El mayo a la Virgen de Gracia se canta con motivo de la celebración de la tradición más secular de Puertollano: el Santo Voto que, como ya se ha indicado en otra parte de este libro, tiene lugar el jueves siguiente de la Ascensión del Señor.

La canción del mayo que tenemos está dedicada a la Patrona de Puertollano y era interpretada por varias rondallas en la víspera del Voto utilizando guitarras, bandurrias, flautas y requintos, aunque en bastantes ocasiones se servían del almirez y las botellas, instrumentos de doble uso y con evidente arraigo en el pueblo.

El Mayo a la Virgen de Gracia es una plegaria popular que recoge el sentir de todo un pueblo que, espontáneamente, generación tras generación, continuó cantando con fe el himno que refleja el amparo y la protección de Nuestra Señora con el pueblo de Puertollano.

La letra perteneciente al mayo dedicado a Nuestra Señora de Gracia consta de 24 estrofas, de cuartetos asonantes que «ni las más de las veces cuadra a su esquema real», que hacen expresa mención a la peste que tantos estragos causó, origen de la fiesta del Voto, y la Ermita que el pueblo erigió a la Virgen de Gracia.

De autor desconocido, con su música se cantaban mayos a las novias, amigas o familiares, cuyas letras las componía el ingenio de cada cual. A continuación recogemos las 24 coplas del «mayo» a la Virgen de Gracia:

Llegamos con alegría
Al palacio celestial

En donde habita María
Sin pecado original.

Salve, lucero del alba,
Del Edén mística flor,
Hermosa entre las hermosas.
Madre del Divino Amor

Con ninguna criatura
Se te puede comparar,
Porque a todas las excedes
En virtud y santidad.

Tú sola te mereciste
Que el parainfo Gabriel
Te anunciase que serías
Madre del Dios de Israel

Desde entonces sobre el mundo
Tendiste tu protección,
Acogiendo cariñosa
Del cristiano la oración.

Por eso, piadosa Madre,
Siempre con seguridad
Acude a Ti Puertollano
En toda calamidad.

En el año mil trescientos
Cuarenta y ocho, se vio
Invasión de la peste
Que tanto estrago causó.

Y fué tan grande el espanto
Que a todos llegó a causar
Que en las calles se quedaban
Los muertos sin entrar

Pues fue tan grande el contagio
De aquella peste cruel
Que quien a otro se acercaba
Quedaba muerto con él

De cinco mil habitantes
Que había en la población
Trece vecinos quedaron
Pidiendo su intercesión.

Y para mejor lograrla,

Llenos de humildad y fe,
Un voto solemne hicieron
Que hasta hoy cumpliendo se ve.

Y fue aquel voto un ejemplo
De acendrada caridad;
Que a todo pobre que llega
Pan y carne se les da.

Benigna el Voto acogiste
Y la epidemia cesó,
Y este pueblo agradecido
Tus favores no olvidó.

Del siglo décimo quinto
En el año ochenta y seis,
Invadió otra peste el pueblo
Y también le protegéis.

Entonces, llenos de gozo,
Esta ermita te erigió
Y con el nombre de Gracia
¡Oh Virgen! te saludó.

En ella y con tu permiso
Vamos el Mayo a cantar,
Más siendo Reina del Cielo
¿Dónde un varón encontrar?

Ninguno mejor Señora
Que el castísimo José.
Que por Dios predestinado
Para esposo vuestro fue.

Y por eso en este día
Que es de gran festividad
Tus desposorios la Iglesia
Canta con solemnidad.

Al doblar de las campanas
Acude la población
A rendir humilde culto
Con fervorosa oración.

Pues ves nuestros corazones
Llenos de fe sin igual
Líbranos Madre amorosa,
Por siempre de todo mal.

No desoigas nuestras voces
De amante solicitud,
Consuelo del afligido
Y del enfermo salud.

Alza tus manos divinas,
Échanos tu bendición;
Y del Espíritu Santo
Llena nuestro corazón

Adiós, pues, del mar
Estrella Adiós, Reina Celestial,
Madre del Verbo, encarnado
Sin pecado original

Adiós, tesoro de Gracia,
Fuente fecunda del bien,
Haz que al expirar vayamos
A gozar la gloria. Amén.

Una de las 24 estrofas, sin duda con el ánimo de magnificar la desgracia ocurrida tras la peste de mediados del siglo XIV, cifra la población de Puertollano en cinco mil habitantes, cuando por aquellos entonces el lugar debía estar habitado por unos escasos cientos de vecinos. A la cifra de cinco mil habitantes Puertollano solo llegó con el descubrimiento de las minas que ocasionó la llegada de miles de personas al no existir mano de obra en la localidad. Pero debe quedar claro, sobre todo para los amantes de la estadística, que en aquella época no residían en Puertollano cinco mil habitantes.

El mismo miércoles, tenía lugar la clásica ofrenda de flores y se cantaba posteriormente la Solemne Salve a Nuestra Señora, a cuyo término daban comienzo una serie de bailes característicos del tiempo y del lugar. Próxima a la medianoche se procedía al encendido oficial de las hogueras para la comida del Santo Voto y a continuación tenía lugar la extensión de los bailes o la típica verbenilla introducida en este siglo.

De todas maneras, ya para finalizar con este apartado, queremos incidir en que este mayo a la Virgen que conservamos hubiera desaparecido junto a sus otros hermanos, los mayos a las mozas y a la Cruz, si no tuviera una vinculación estrecha con la Festividad del Santo Voto.

La pérdida de algunas tradiciones de Puertollano tiene lugar a partir del descubrimiento de la minería con el aluvión de inmigrantes que no viven ni hacen suyas las costumbres tradicionales de la localidad y porque con ello se deja a un lado los clásicos sectores de la economía de los que vivían los puertollanenses: la agricultura y la ganadería.

Todo, prácticamente en su mayoría, lo que hemos venido contando hasta ahora ha ido sufriendo una evolución sustancial que en la forma parecen distintos.

Sin embargo, continúa el espíritu que mantiene la tradición, razón por la que parece sensato concluir en que con un poquito de esfuerzo organizativo y de participación se podría conseguir que fuera más rica y más sentida, contribuyendo de paso a fortalecer y mejorar el legado que recibimos, lo cual nos agradecerían los que nos van a seguir en el tiempo porque también les pertenecerá solidariamente.



COLABORACIONES

Día del Santo Voto: fiesta local

Un año más el pueblo de Puertollano celebra el aniversario de la ofrenda de las trece reses de vacuno, el Santo Voto. Rememoramos con esta celebración el coraje, el compromiso de un pueblo y el espíritu de supervivencia.

Quizá sea atrevido por mi parte buscar un enfoque diferente al habitual para hablar del Santo Voto, pero mi ignorancia histórica me impide hacerlo de otra manera.

En mi infancia, muy marcada por la condición foránea de mi familia, no entendí el verdadero significado de una «promesa» como aquella: trece familias, supervivientes de una terrible epidemia, que ofrecen otras tantas vacas a la divinidad. Recuerdo que en mi infantil inocencia me preguntaba por qué habían ofrecido reses de vacuno y no ovejas en cantidad suficiente, especialmente cuando estudiábamos en el colegio las cañadas y cordeles que recorren estas tierras, rutas de la Mesta, por las que se daba gran tránsito de ganado ovino. Mi adolescencia y juventud me han hecho comprender el verdadero significado del Santo Voto, que no es otro que el espíritu de lucha por la vida de unas familias, el compromiso por construir día a día, un pueblo, Puertollano, y que gracias a dios aún perdura.

Se me ocurren muchos momentos en la historia de nuestro pueblo, en las que la ciega apuesta por el futuro, el empeño por defender lo que es nuestro, la ambición por superarnos y lo que es humanamente más importante, compartir lo que tenemos, han hecho patentes en cada ocasión aquella promesa de las trece familias. Hemos hecho, con no cesar en el empeño, de aquel pequeño pueblo de Puertollano una moderna ciudad, fruto de aquel centenario compromiso. Hemos conseguido que Puertollano ofrezca comida a otros pueblos de nuestra comarca, no solo el día que celebramos el Santo Voto, sino todos los días del año, al igual que hemos estado a la altura de las circunstancias, siempre que nuestra ayuda humanitaria ha sido necesaria en las epidemias del siglo XX -las guerras, la pobreza, los desastres naturales...-.

Como es lógico nos enorgullece saber que el Santo Voto tiene un reconocimiento como acontecimiento de relevancia regional, con tanta solera no podía ser de otra manera. Quizá lo que falte sea un mayor reconocimiento de nuestras autoridades locales. No es suficiente con pagar varios centenares de kilos de carne, patas, ajos y poner los medios para cocinarlos, al menos yo echo de menos que todos los ciudadanos de Puertollano por tener que atender a nuestras obligaciones laborales, no podamos disfrutar de ese día. No estaría de más que nuestros gobernantes locales pensarán en institucionalizar como fiesta local el día del Santo Voto.

Puede ser el momento de comprometernos por la defensa de nuestro patrimonio histórico. El reconocimiento regional obtenido puede ser una buena base para comenzar, y dejar a un lado el tradicional desarraigo de la población de Puertollano, fruto, éste, del origen de las familias que poblamos esta ciudad, pocas de ellas descendientes de aquellas trece supervivientes a la peste.

Debemos tener muy en cuenta que no sólo son patrimonio histórico la Iglesia de Nuestra Señora de la Asunción, los vestigios mineros o cualquier otro resto material que evidencie el paso del tiempo. Un determinado hecho, como fue el Santo Voto, o una reivindicación de un pueblo, como han sido tantas movilizaciones sociales habidas en los últimos años son también patrimonio histórico.

Tal vez pretender ver esta conmemoración como una de las festividades locales, sea una ilusión similar a la que tuvieron aquellas trece familias por el futuro de Puertollano. Merece la pena soñar, porque ellos consiguieron su ilusión y nosotros quizás algún día también hagamos realidad nuestro sueño.

Pedro A. Adán Fernández

Por tradición

Puertollano que Desde sus inicios ha sido paso obligatorio de romanos, árabes, tierra de batallas entre moros y cristianos, paso de pastores y Trabajadores de otras tierras, nunca hemos sabido hacer nuestras las tradiciones de esta ciudad, porque siempre hemos estado más vinculados al lugar de nacimiento

No nos sentimos unidos ni reflejados por ser Castellanos-Manchegos

Todo lo explica la alta incidencia en nuestras ferias de traje de «faraloes» y comúnmente como se le dice «traje de gitana» y es que estamos siempre con lo mismo.

Esto es algo muy importante en la cultura de un pueblo, porque las tradiciones, por muy antiguas que sean y por muchos nombramientos que les demos sino las potenciamos desde todos los movimientos sociales, al final dejaran de ser algo importante en nuestras vidas y cultura.

Como ya me pronuncie en algún otro escrito, la Fiesta del «Santo Voto», no será fiesta local, mientras nuestro ayuntamiento no estudie de una forma clara y contundente la potenciación de la misma.

Una fiesta que por ser antigua, no es la más antigua de la provincia sino de Castilla-La Mancha. Una fiesta que nuestros más pequeños, saben bien poquito de ella y por ahí hay que empezar a potenciarla. Nuestros «peques», escolares y estudiantes, que serán el día de mañana los que deberán de seguir realizando y festejando como se merece esta fiesta.

Una fiesta que al paso que vamos, se convertirá en fiesta para jubilados, con todos mis respetos para ellos. La gran mayoría son personas mayores las que se acercan a por el panecillo y degustar el guiso y una gran minoría personas jóvenes, por motivos de estudio, trabajo, etc.

Nuestro Ayuntamiento y todos los candidatos a este organismo, deberían de plantearse el poder estudiar varias ideas al respecto ya que estamos en año electoral, como... nombrar el día del Santo Voto fiesta local, dejando de ser fiesta local la de la feria pasada (Feria de Mayo día 7). Pasarla a Sábado debiendo de seguir celebrándose el día natural (jueves)misa en recuerdo de este «Voto» y familias o simplemente como hasta ahora se esta desarrollando, algo que no gusta.

Se que es difícil el poder luchar por unas tradiciones que son nuestras raíces, aunque muchos no lo vean así. ¿Será que debo de tener mucha envidia de otras poblaciones y regiones? ¿O puede ser que familiares míos sean descendientes de las trece familias que quedaron en aquella época?

Con un poquito de empeño de todos, lo conseguiremos.

José Raúl Muela
Presidente Asociación de Coros y Danzas
«Fuente Agria»

po a través porque tienes la posibilidad de disfrutar del paisaje mientras corres, en la pista la carrera resulta más monótona.

¿Qué opinaba su familia de que se dedicara a correr?

R- Mi familia me apoyó siempre, pero sí había quien me llamaba loco porque practicaba el atletismo, entonces me dolía, ahora como somos muchos los locos no. Y mi mujer, ha sido un gran apoyo, porque a ella no le gusta el deporte pero nunca me pidió que lo abandonara, ni se ha quejado de que no pudiésemos salir como hacían otras parejas.

No sólo se dedicó a correr sino que también inició una de las carreras más antiguas de Puertollano, El Trofeo del Chorizo.

R- En el año 66 me llevaron un grupo de amigos en la Fiesta del Chorizo a la sierra, a comérmolos. Estando allí se me ocurrió que por qué no organizábamos una carrera en la que el vencedor ganase los chorizos, pensé que así nos podríamos salir gratis. Por aquel entonces yo colaboraba con Juventudes, al año siguiente en el 67 celebramos la primera carrera, cuyo premio en principio fue una ristra de chorizos, luego lo acompañamos con una medalla y ahora ofrecemos un bocadillo de chorizo a todos los participantes. Existe una fotografía de la primera carrera donde se puede ver a Pedro Duque Aranda, Brígido Montes Gómez, Dámaso Arcediano González, que era el benjamín y otros que no recuerdo a hora sus nombres.

Durante sus años de profesor habrá formado a numerosos jóvenes de Puertollano.

R- Miles, han sido muchos años en diferentes colegios, en el Inmaculada de Repsol, en el Instituto Fray Andrés y en el Virgen de Gracia. He entrenado a miles de chicos y chicas en balonmano, baloncesto, etc, porque no sólo me centré en el atletismo, sino que me dedicaba a la preparación física del centro educativo donde trabajaba. En Ciudad Real tuve la ocasión de entrenar a la mejor promoción de nadadores que ha habido en la provincia, Charo Vera y Prado Calahorra entre otros muchos.

Pero si tuviera que destacar a alguno de mis numerosos alumnos, escogería a José Gil Castilla, no sólo por su calidad humana sino también porque ha sido una de las personas que más me ha apreciado, más me ha respetado y valorado como entrenador, aunque yo le obligué a realizar duros entrenamientos, ya que consideraba que despuntaría en el atletismo.

¿En qué ha cambiado el atletismo en Puertollano?

R- Ha sufrido una gran transformación, cuando yo corría no contábamos con las instalaciones deportivas ni con el material del que disponen hoy en día los atletas en Puertollano. El Pabellón de Deportes ofrece las mejores condiciones para el entrenamiento y desde el Ayuntamiento se facilita su uso a todos los deportistas. El cambio ha sido grande pero nunca suficiente, siempre hay que ayudar a la juventud, la mejor inversión es el deporte, porque a los jóvenes les aparta de los hábitos y costumbres poco saludables de la sociedad, como fumar, beber, o tomar drogas. Les proporciona una ilusión, algo por lo que luchar. También se celebra un mayor número de competiciones que permiten a los atletas medirse con otros de su mismo nivel más a menudo y esto les ayuda a mejorar sus marcas más que sólo entrenando.

¿Recuerda cuando se compró sus primeras zapatillas?

R- Cómo olvidarlo, las primeras zapatillas que tuve me las trajo de Alemania don Eloy, un sargento de la Policía Nacional que fue campeón de España. Unas Puma rojas, muy cómodas, resistentes al agua, las mejores para las carreras de 3.000 obstáculos, aquellas fueron las primeras, por decirlo de alguna manera compradas. Luego tenía unas del Grupo Empresa con doble suela y cuando se calaban pesaban un quintal y con unos clavos que te martirizaban los pies. En la actualidad las zapatillas se han perfeccionado y yo diría que se han convertido en el 50% de las posibilidades que posee un atleta.

¿Continúa entrenando?

R- Sí, aunque con la preparación del libro lo he abandonado en cierta medida. Pero normalmente entreno cinco o seis horas diarias. Además estoy preparando para el 7 de septiembre recorrer la distancia que separa mis dos pueblos, Almadenejos y Puertollano. Ya hice el 4 de octubre los 100 kilómetros de ida, y ahora me quedan los de vuelta, que espero cumplirlos el día de la patrona, La Virgen de Gracia, y llegar a Puertollano mientras se realiza la ofrenda floral. Aunque esta vez las condiciones serán más adversas, sobre todo si las temperaturas alcanzan los límites habituales en esas fechas, pero tengo fe y creo que la Virgen me lo pide y me echará una mano.

Ha recibido varios homenajes, el Estadio de Puertollano lleva su nombre y ahora está a punto de salir un libro sobre su vida y la del atletismo en Puertollano.

R- Me llenó de orgullo que le pusieran mi nombre

al Estadio y tengo que agradecer a toda la Corporación Municipal que apoyaron por unanimidad esta iniciativa, fue un día muy emotivo. Y ahora el libro, qué más se puede pedir. Junto a Eduardo Egido, el encargado de poner en orden mis datos y mis ideas dándoles sentido, llevamos preparándolo durante seis meses. El libro tiene 10 capítulos y sólo uno está dedicado a mi carrera deportiva, los otros nueve restantes recogen la historia del atletismo en Puertollano, repasando las pruebas más importantes de la localidad y las competiciones en las que han participado los jóvenes puertollanenses. Es el libro de todos los que han practicado el atletismo porque aparecen bien en fotografía, bien nombrados cientos de chicos y chicas.

Tengo que dar las gracias tanto a Eduardo como a su esposa, María, que han hecho este esfuerzo para que este libro salga a la luz. Yo había recopilado todos los datos de las diferentes competiciones en las que participé y en las que llevé a jóvenes y cuando se celebró el acto de inauguración del Estadio le comenté al alcalde la idea de elaborar un libro. Poco a poco me fueron asesorando distintas personas hasta que di con el figura con quien lo estoy preparando. Eduardo tiene unas manos, una pluma y una calidad humana extraordinaria y creo que le va a proporcionar al libro esa salsa que le faltaba.

¿Cuándo tendrá lugar la presentación?

R- El día 3 de junio, a las 8 de la noche en el Auditorio. Vamos a realizar una fiesta en la que habrá diferentes exhibiciones deportivas, yo estoy preparando una tabla de gimnasia con niños de seis años. Contaremos con la presencia de algunos de los deportistas más significativos de la ciudad, música, animadoras y también estarán los alcaldes de mis dos pueblos, Almadenejos y Puertollano. Nuestra intención es montar un espectáculo con el que la gente disfrute.



Carla
Mobiliaria

C/ San Feliciano, 2 13500 Puertollano
Tel.: y Fax: 926 410397 Ciudad Real

3 BUENO ONITO ARATO Tienda Joven

Amargura, 9 - Tlf.: 926 413644
13500 Puertollano

Taller de Electricidad
Valentín

ESPECIALIDAD EN ELECTRICIDAD Y SISTEMAS ELECTRONICOS DEL AUTOMOVIL

Gran Capitán, 33 - Telf.: 926 425711-13500 Puertollano

Nemesio de Lara: progreso «Real»

Oretania

Nemesio de Lara, candidato socialista a la Diputación de Ciudad Real califica de continuista la gestión realizada por los populares al frente de la Diputación, en su opinión no ha habido ningún programa nuevo que supusiera una mejora de la labor desempeñada por los socialistas.

Asegura que durante esta etapa se ha paralizado servicios que con anterioridad esta entidad ofrecía. Y añade que en estos cuatro últimos años solamente se han favoreciendo a aquellos municipios que han estado gobernados por el Partido Popular marginando a los que han estado en manos de los socialistas. Cuando la Diputación, afirma, es una institución que nació con el objetivo de administrar los recursos del Estado con el fin mejorar la infraestructura y los servicios de los pueblos que más lo necesitan. Así, cabe destacar, manifiesta «no se ha tratado con el mismo rasero al Ayuntamiento de Puertollano que al de Ciudad Real, cuando son equiparables en población, etc».

En resumen Nemesio de Lara considera que la herencia que dejarán los populares en la Diputación será «nefasta» en comparación a la que se encontraron cuando accedieron al poder. En este sentido señala que la entidad ciudadrealeña ha disfrazado su endeudamiento, que ronda los 4.000 millones de pesetas, «lo ha enmascarado tras un aplazamiento de la amortización, que se tendrá que pagar en el futuro».

En el proyecto de los socialistas en caso de gobernar la Diputación, Nemesio asegura que su equipo apuesta por las Mancomunidades como medio primordial para garantizar el desarrollo de los pueblos de la provincia. Mejorar los servicios que ofrece, sanear Emergencia Ciudad Real, «porque por el camino que va está condenada a morir». Así como, el consorcio de Residuos Sólidos Urbanos.

En el empleo considera que es fundamental negociar con la Junta y con la Administración del Estado el que no haya «solapamientos programáticos», para que la Diputación tenga un plan de Empleo independiente del Gobierno Regional y de los convenios del INEM, de modo que se urdan planes de em-

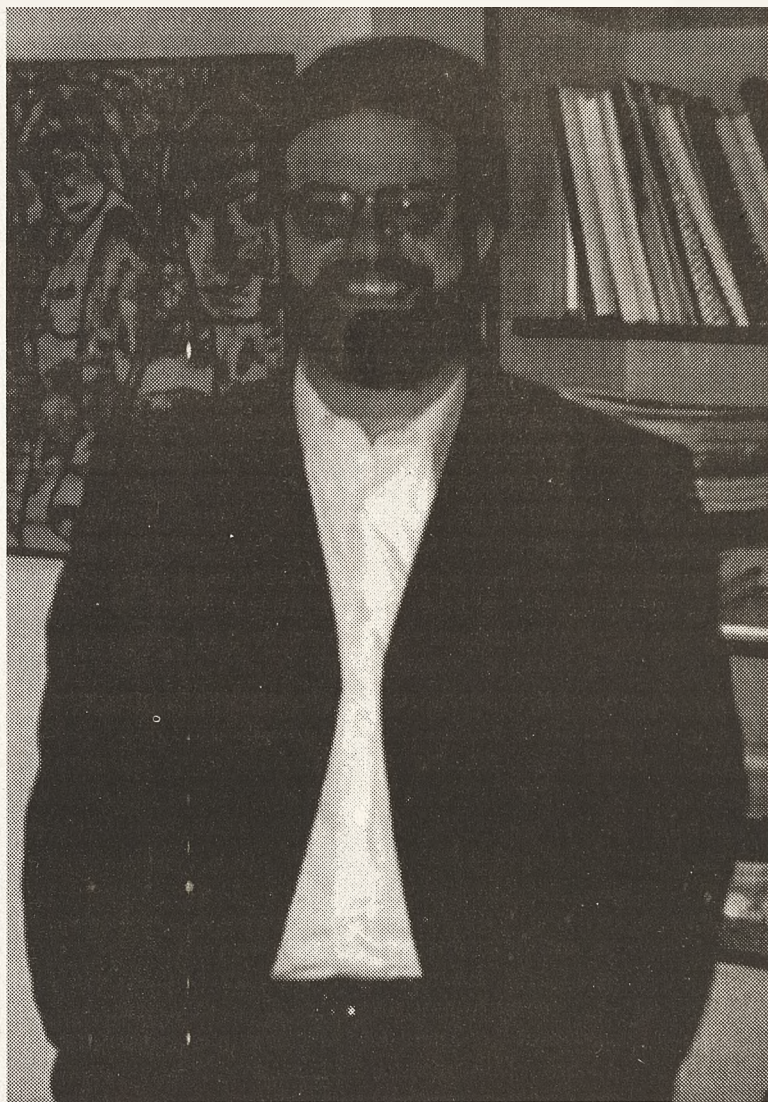

Nemesio de Lara candidato socialista a la presidencia de la Diputación

pleo únicos para los Ayuntamientos. En definitiva, añade, «preocuparnos por atender a la cosa municipal, es decir, proporcionar los servicios y la infraestructura necesarios en cada uno de los pueblos de la provincia».

El punto candente de la Diputación se centra en la privatización del periódico LANZA, sobre este particular Nemesio de Lara no se decanta y asegura que cuando ganen la Diputación iniciará un proceso de negociación con los trabajadores del Diario, quienes les deberán asesorar a la hora de tomar una decisión. Si bien el candidato socialista reconoce que este periódico pierde mucho dinero, dinero que proviene de los fondos públicos, cuando todos los medios de comunicación provincial tienen que subsistir de sus ingresos por publicidad. «Si los socialistas no somos capaces de resucitarlo, tendríamos que tomar medidas si no privatizadoras si intermedias». Aunque en ningún caso dejarían el LANZA en manos de ningún macromonopolio periodístico o político.

Por último, Nemesio de Lara dice que los socialistas ofrecen una opción de progreso real ante la ciudada-

nía, un proyecto preocupado por los intereses y el futuro de la provincia, que no depende de los dictados del Gobierno Regional, ni de la Ejecutiva Socialista Nacional, como es el caso, afirma, del P.P. que depende de las decisiones de Génova. «Lo demuestra el hecho de que no se hayan inmutado por la no construcción de la autovía Puertollano, Ciudad Real, Manzanares, Tomelloso, ni el trasvase Tajo- Segura que diera agua a la Mancha occidental» apostilla.

El PP de Puertollano introduce cambios en la lista

Oretania

El Partido Popular de Puertollano ha introducido cambios en la lista de candidatos a las elecciones municipales del próximo 13 de junio, que fue presentada a la prensa el pasado 16 de abril.

El principal cambio ha sido motivado por la renuncia de M^a de Gracia Casado, que ocupaba el número ocho, y la inclusión del secretario del partido en Puertollano, José María Rodríguez situado en el número cinco de la misma. De tal forma que la nueva lista continúa igual en sus cuatro primeros puestos, encabezada por Marien Valdenebro, Alejandro Llanos, Isabel Redondo Salazar y Pedro Benítez Salazar, en el quinto el antes mencionado vicepresidente del PP en Puertollano.

Al que siguen José Antonio Montero, (presidente de NN. GG.) Herminio García, Antonio Ruíz, Diego Martín del Pozuelo, Delia Ballester, Pilar González, José Arias Mora, hasta completar un total de 25 candidatos.

Marisa Piedrabuena candidata popular a la Alcaldía de Argamasilla

M.B.

El Partido Popular de Argamasilla ha confeccionado una lista, en opinión de su candidata número uno y actual alcaldesa de la localidad, María Luisa Piedrabuena, caracterizada por la juventud y la preparación.

De la anterior candidatura aparecen dos cambios de puestos, en concreto el primer teniente de alcalde Valetín Medina Lozana y la concejala de Bienestar Social, Antonia Rodríguez, que pasan a ocupar puestos más relegados dentro de la lista. Estos cambios se han debido a decisiones personales, ya que estos concejales han considerado que llevan muchos años en la política activa y es necesario dar paso a nuevas caras, afirma María Luisa Piedrabuena. Aunque, añade, que continúan trabajando por el partido.

La lista que el P.P. de Argamasilla presentará a las elecciones está conformada por María Luisa Piedrabuena, candidata a la alcaldía, seguida de Antonio Lozano Raya (trabajador de Repsol), Gloria Carrión, actual concejala de cultura, Juan Daniel Rubia, delegado de Deportes, Miguel Angel Martín (presidente del Club de Fútbol Calatrava), Teresa Zabala, M^a Isabel García (estudiante de Relaciones Laborales). En el número ocho Santos Trapero (economista), Alicia Aguilar (estudiante de Químicas), Prospero Domínguez, actual Primer Teniente Alcalde, Antolín Rosales (administrativo), Valentín Medina.

Suplentes están Lorenzo Soriano, Alfredo Muñoz y Luis Rubio García.

Boletín de Suscripción

Oretania

Dirección Postal: Apartado de Correos N^o 10 - 13.500 Puertollano

Nombre y Apellidos

Dirección

D.N.I.

Población

C.P.

Telf.

Provincia.

Deseo suscribirme a Oretania por un año (24 números) por el precio de 2.000 pesetas

FORMA DE PAGO (Señale con una x la forma de pago)

Domiciliación Bancaria

Banco/Caja

Dirección

Entidad

Oficina

D.C.

Cuenta

Ingreso en Unicaja, Cuenta N^o- 2103 0447 48 0030004363 (Enviar fotocopia resguardo ingreso)

Fecha:

Firma:

RECORTE Y ENVÍE EL PRESENTE BOLETÍN

Los consejeros se reúnen con colectivos de Puertollano



Manoli Barragán

La consejera de Obras Públicas, Araceli Muñoz De Pedro, Alejandro Alonso Núñez, consejero de Agricultura y Medio Ambiente junto a Casimiro Sánchez Calderón, alcalde de Puertollano se reunieron con los empresarios y sindicatos de la ciudad, con el objetivo de escuchar las propuestas de éstos antes de cerrar definitivamente su programa electoral de cara a las elecciones del 13 de junio.

Antes de la reunión, los consejeros ofrecieron una rueda de prensa a los medios de comunicación local, en la que Araceli Muñoz adelantó las líneas generales del programa que los socialistas presentarán a la Región. En el aspecto de la infraestructura la consejera anunció la intención del PSOE de consolidar la red de comunicaciones de la Comunidad, que garanticen un sistema de vertebración territorial. Y que al mismo tiempo permita la inversión privada, así según dijo, de cada 100 pesetas públicas invertidas 18 eran priva-

das. Y por otro lado, sirven para generar empleo, ya que por cada 4 o 5 millones de pesetas de inversión se crea un puesto de trabajo directo y cuatro o cinco indirectos. A este respecto apostilló que el Segundo Plan de Carreteras, recientemente aprobado por las Cortes, para los próximos 11 años con una inversión sobre los 225 mil millones de pesetas, supondrá la creación de un total de unos 40.000 empleos.

Asimismo añadió que otro de los puntos importantes dentro de la infraestructuras es el del abastecimiento, imprescindible no sólo para el consumo humano sino también para el desarrollo económico, industrial y agrícola. La consejera lamentó que los esfuerzos que desde el Gobierno regional se habían hecho con respecto a este tema no hayan sido escuchados por el Central.

Por su parte el consejero de Medio Ambiente y Agricultura, Alejandro Alonso, señaló que la política agrícola de la Junta va ir encaminada a los profesiona-

les de este sector. En su opinión existe la figura del caza primas, la persona que no vive en los pueblos pero se beneficia de las subvenciones comunitarias a la agricultura. En este sentido dijo que la política de la Junta primará a los agricultores que viven de su trabajo, con la puesta en marcha de una serie de medidas que incentiven las explotaciones familiares.

En cuanto al Medio Ambiente señaló que las actuaciones del Gobierno deben garantizar un desarrollo que no suponga una agresión a la Naturaleza.

Nuevas reuniones

En una nueva visita a la ciudad de Puertollano para reunirse con diversos colectivos de la ciudad, los consejeros Santiago Moreno y Antonio Pina ofrecieron una rueda de prensa.

Santiago Moreno indicó que el objetivo de su consejería es conseguir que los servicios sociales estén Universalizados, es decir que todos los ciudadanos de la región tengan acceso a ellos, y por otro lado ampliar la oferta de servicios especializados que la Junta proporciona a determinados colectivos como los discapacitados, la infancia, los mayores y la mujer.

Pina manifestó que el siglo que viene será el de las comunicaciones, de ahí la necesidad de que todos los niños tengan garantizada en su etapa educativa el conocimiento de la informática. Así como que desde los ayuntamientos se pueda ofrecer toda la red de servicios que las Administración Pública tiene para el ciudadano. «Es un reto para la igualdad poder acceder en igualdad a todos los servicios con independencia de donde se viva», matizó.

I.U. de Puertollano: Empleo y Educación

Manoli Barragán

Izquierda Unida de Puertollano ha elaborado un díptico en el que informa a los ciudadanos a cerca de las ideas básicas de su programa municipal.

El candidato a la Alcaldía, Florentino López Montero considera que el bipartidismo está roto, y que el objetivo de izquierda Unida es que la gente siga confiando en su gestión y alcanzar un mayor porcentaje de votantes, a su juicio, «la Democracia sería muy aburrida si sólo hubiese dos partidos»

El programa de I.U. pone especial atención en el empleo, para combatir el problema del paro proponen fomentar el reparto del empleo, mediante la aprobación de la semana laboral de 35 horas, sin reducción salarial para los trabajadores del Ayuntamiento. Del mismo modo consideran que las empresas de trabajo temporal precarizan el mercado laboral, por lo que se comprometen a no conceder subvenciones, convenios, ni a recurrir a las ETTs para cubrir puestos de trabajo en el Ayuntamiento.

Los miembros de Izquierda Unida reconocen haber cometido un error en el pasado al no reivindicar para Puertollano facultades, según afirmó López Montero, «creíamos en un modelo universitario que evitara la dispersión del campus y el uso político de la universidad, sin embargo esto no se ha producido» por lo que asumen el error y piden que en Puertollano se impartan docencias de nueva implantación en la UCLM, porque las ciudades que avanzan en su opinión son aquellas que ofrecen servicios.

En relación a las empresas, López Montero afirma que es fundamental la elaboración de un plan de fiscalidad específica que suponga un apoyo decidido a las empresas que se implanten en Puertollano y que generen empleo. Asimismo, asegura que el Ayuntamiento debe ser una ejemplo de gestión pública de calidad, para lo cual creen que determinadas obras y servicios sean gestionados directamente por el Consistorio, así como el control de las empresas privadas que ofrecen servicios municipales.

Para I.U. existen dos reivindicaciones que han quedado pendientes en esta legislatura, el agua y la construcción de las variantes Sureste, que comunique los principales centros productivos. Y la Noroeste, que enlace el final de la autovía con la Nacional 420. Florentino López critica la inoperancia del PSOE y el P.P. en el tema del pantano, a su juicio el «donde no puede ser una excusa para retrasar la realización del nuevo embalse», en su opinión se deben separar las aguas, utilizando los pantanos reguladores del Montoro destinada a la población y la construcción de la presa del Chorrillo para uso industrial.

Agustín Pérez Mottilla, número dos en la candidatura a la Alcaldía, acusa a los socialistas de Puertollano de apuntarse «medallas» en el tema de Medio Ambiente, cuando desde I.U. llevan muchos años luchando por la defensa medioambiental. Y acusa a los socialistas de haber plagiado el lema utilizado por Izquierda Unida en el 95, «Puertollano una ciudad para vivir», utilizando los socialistas para su folleto el lema «Puertollano para vivir».



ANCAMÖBEL®
FABRICA DE MUEBLES DE COCINA

*La Calidad
hecha diseño*

VISITA NUESTRA EXPOSICIÓN

Poligono Industrial «El Cabezuelo II» . 13440 Argamasilla de Calatrava . Telf.: 926 477999 - 926 442508 - Fax: 926 478255

Entregados los premios del Salón del Arte

Los ganadores del I Salón de Arte Ciudad de Puertollano recibieron sus premios el día 3 de mayo en el Auditorio Municipal. El alcalde, Casimiro Sánchez entregó un cheque de 1.350.000 pesetas, correspondientes al Primer premio concedido por el Ayuntamiento, a la granadina María Caro, por su obra «sin título». Antonio Rodríguez, concejal de Cultura hizo entrega del segundo premio, otorgado por la Junta, a Gabriel Perezan por su escultura «sin título», realizada en aluminio. El tercer galardón concedido por la Diputación fue entregado por Ramón del Burgo, a Exojo por «Toledo», una pintura mixta sobre tela.

La ganadora explicó a los medios de comunicación que esta era la primera ocasión en la que participaba en este certamen, al que acudió con la simple intención de vender alguna de sus creaciones, añadió que el ganar ha significado una grata sorpresa y un reconocimiento a su obra.

La autora granadina no quiso definir «sin título», deja al público la libertad de buscarle un significado, lo único que comentó a cerca de la obra es que «se trata de una combinación de sombras y luces, creadas en tela barnizada sobre madera».

Feria del Libro Antiguo, de Ocasión y Novedades

La Feria del Libro Antiguo, de Ocasión y Novedades, que abrió sus puertas el pasado 7 de mayo permanecerá instalada en el Paseo de San Gregorio hasta el próximo 23 de este mes. El Ayuntamiento de Puertollano ha concedido un presupuesto de 100.000 pesetas para la celebración de la misma, en la que también colabora el Programa Alcazul, que realizará una exposición.

La Biblioteca Municipal de Puertollano encargada de organizar anualmente la Feria del Libro ante la posibilidad de que este año no se lleve a cabo, ha decidido montar esta Feria del Libro Antiguo, de Ocasión y Novedades. Además de las casetas que ocupan las diferentes editoriales que el Ayuntamiento de Puertollano ha colocado, a través de la Concejalía de Cultura, existen unas casetas con libros que forman parte de las últimas novedades del mundo editorial. Así como una muestra de libros de nuestra región, provincia y localidad, que según afirma Luis Fernando Ramírez, director de la Biblioteca, consideran imprescindibles para conocer más a fondo las raíces y costumbres de nuestro entorno.

Con el fin de ambientar la exposición y llamar la atención de los ciudadanos, este año se van a desarrollar actividades de animación a la lectura con el objetivo de aportar todos los componentes que hacen posible una mejora de este acto cultural. Asimismo, se realizarán múltiples actividades como un taller de animación donde se contarán cuentos, leídos por niños y niñas. Y la Asociación Cultural «La Carbura» enseñará a los más jóvenes juegos populares. También se celebrará un sorteo de libros entre todos los asistentes.

Luis Fernando Ramírez considera que este tipo de actividades no consisten únicamente en la adquisición de ese libro, que en otro momento hubiera sido impensable, el saldo en el recuento, o buscar el 10 % de descuento. Mas bien, se organiza estos eventos para que actúen como reclamo para la participación, para el juego, sobre todo de los más pequeños, cuyo fin último es despertar el gusto por la lectura.

Las casetas permanecerán abiertas del 7 al 23 de mayo en horario matutino de 11 a 14 horas y vespertino de 16 a 22 horas.

Los paisajes de José Manuel Exojo

Torresblancas

En la obra de José Manuel Exojo se pueden encontrar señas de identidad de unas tierras y unas gentes ancladas en un pasado remoto que se ha imbricado de tal manera con su ser que forman una unidad indivisible un ser único, animado y entrañable. Unas tierras y unas gentes que, en su día, fueron glosadas por la genialidad de artistas como Antonio López Torres y Gregorio Prieto y que Exojo evoca con igual sentimiento y desgarro.

En sus composiciones se denota un amor reverencial hacia los paisajes que han marcado su existencia. En ellas el sol se deja caer plumbico sobre las planicies de La Mancha recreando evanescentes figuras en un horizonte castigado por la canícula estival. El ambiente se torna de repente irrespirable, agobiante, el aire corta los rostros ajados como una navaja de afeitar mellada con minuciosa y medida irregularidad. Solamente se escuchan, muy débilmente como un susurro, el crujir de las cardenchas contraídas por el efecto del calor y el monótono soniquete de las cigarras tañedoras permanentes que tenazmente y como un latido marcan el pulso del tiempo.

La tierra se ha convertido en polvo y este apisonado por el secular tránsito, por las idas y venidas de bestias, vehículos y agricultores se aferra apasionado al camino trazado aleatoriamente como una cicatriz en la llanura inabarcable e infinita.

José Manuel Exojo es el rapsoda que, a través de sus espátulas, glosa el paisaje manchego, de tierras duras, en ocasiones ácidas, rojas o cenicientas, desvelo y sustento de hombres curtidos como pergaminos bajo los efectos de ese sol agobiante que les marca y modela su carácter durante años y años. Sus cuadros son un homenaje mudo y pasional a una porción de tierra que un día le vio nacer, donde se formó y maduró como el vino dorado que oculto en la tinaja de barro es derramado en vasos de cristal, ya opacos, para alegrar un tanto las penas de los agricultores, nobles, sencillos

y resistentes como el áspero suelo que les dio el ser y al que retornaran un día, Dios quiera lejano, para fundirse con el y fertilizar sus campos.

El dominio del color y la materia nos trasmite una orografía particular, personal ajena a los caminos comunes ya trillados por tanta reiteración, Exojo ha logrado definir un estilo personal basado, básicamente, en la fuerza de su cromatismo y en la violencia de su yuxtaposición perfectamente medida, definida y estudiada. El tratamiento de la materia, la adición de tierras y elementos orgánicos refuerzan el carácter volumétrico de las composiciones. La tierra en la obra de Exojo no es solo un motivo de inspiración sino que forma parte material de ella al ser añadida para obtener una mayor plasticidad. Así mismo, la utilización de pigmentos puros sin amalgamar con aceites le permite obtener colores muy vivos e impide que su oxidación mate el cromatismo general.

Para Exojo una cardencha solitaria en medio de un paisaje desolado se convierte en un símbolo totémico de una sociedad basada en la perfecta simbiosis entre el medio natural y el ser humano que transforma y mina la tierra que constituye la base de su existencia económica, de la riqueza de su cultura. El ser humano se convierte en el héroe anónimo que con sus perseverancia y tenacidad se enfrenta a los elementos, a esa lluvia que no llega nunca a tiempo, esas heladas que pueden congelar su futuro inmediato, la sequía reiterativa y desertificadora. En las obras de José Manuel Exojo el hombre se eleva sobre sí mismo y mira hacia el cielo como lo ha hecho durante miles de años, como lo hará en el futuro. El hombre se agacha para recolectar los frutos el sudor corre por su frente y cae al suelo, a la tierra que lo recoge como un elixir. El sol abrasa hasta lo sentidos el paisaje se vuelve duro, casi irreal los colores se funden en una luminosidad excesiva. Es La Mancha, ese punto mínimo de la geografía hispana que tantos pintores a dado y dará porque siempre habrá un espíritu sensible que recoja en una obra de arte estas tierras.



PODADOR
(50 X 40 CM.)

BAR POSADA

Plaza Mayor, 4 - Tel.: 926 464136

SE CELEBRAN BANQUETES Y
REUNIONES FAMILIARES

La Junta de Gobierno aprueba la modificación de los Planes de Estudio

Oretania

La Junta de Gobierno de la UCLM, reunida en el campus de Ciudad Real aprobó, entre otras cuestiones la modificación de distintos planes de estudios, diversas plazas de profesorado, el calendario académico para el curso próximo y un curso de especialistas en «Promoción de la Lectura y animación lectora», en colaboración con la Consejería de Educación y Cultura. Asimismo, se informó de los convenios firmados por la UCLM, entre ellos el suscrito con CEDRO sobre Derechos de Autor.

La modificación de los planes de estudios aprobados, que afectan a 26 titulaciones, se ha llevado a cabo con el fin de adaptarlos a la nueva normativa vigente.

El Real Decreto 1497/1987 establece que la suma de materias troncales y en su caso de las asignaturas en que se hubieran desdoblado, y las determinadas discrecionalmente por la Universidad no podrán superar las seis asignaturas de impartición simultánea ya se trate de estructura temporal académica anual, semestral/cuatrimestral o mixta. Excepcionalmente esta estructura temporal podrá ser trimestral,



cuando la adaptación a una directiva comunitaria así lo exija podrán superarse los límites del número de asignaturas establecidas en el párrafo preferente. Dichos límites no impedirán a los alumnos cursar, por propia elección un número superior de asignaturas simultáneamente.

Esta normativa llevó a la UCLM a la modificación de los Planes de Estudios que, ya aprobados por la Junta de Gobierno, deberán ser remitidos

al Consejo de Universidades para su homologación y una vez producida ésta, implantarlos en las diferentes Escuelas Universitarias y Facultades. El propósito de la UCLM es que estos Planes se implanten el próximo curso académico 1999/00. Mientras que el proceso de adaptación de los antiguos a los nuevos se desarrollará según determinen los Centros al objeto de respetar la singularidad de cada uno de ellos.

Estudio europeo sobre el Acuífero 23

Oretania

En el Salón de Actos de la E.T.S.I. Caminos, Canales y Puertos, se presentaron los resultados del Proyecto Europeo GRAPES (Programa de Acción sobre Aguas Subterráneas y Ríos a Escala Europea) por parte del equipo español que ha participado. Este proyecto ha sido financiado por la Comunidad Europea y en él han participado investigadores de nueve prestigiosas instituciones europeas. Se han elegido tres zonas de Europa, representativas por sus problemas hidrológicos, socioeconómicos y ecológicos a escala de cuenca.

En España, el estudio se ha centrado en la Cuenca Alta del Guadiana debido al notable incremento de la agricultura de regadíos con aguas subterráneas que se ha producido desde la década de los 70, principalmente en el acuífero de la Mancha Oc-

cidental. La extracción del agua subterránea para este fin, especialmente durante periodos de sequía, ha producido un descenso importante de los niveles freáticos, lo que ha ocasionado, por una parte, un aumento de la recarga de los acuíferos, pero por otra, una importante degradación de la Reserva de la Biosfera conocida como «La Mancha Húmeda».

Además, los fertilizantes y pesticidas utilizados en la agricultura han producido una degradación de la calidad del agua en ciertas zonas. Uno de los principales objetivos de este proyecto será recomendar estrategias de gestión para la utilización sostenible de las aguas subterráneas y superficiales en armonía con el medioambiente y las tradiciones sociales existentes tanto en la Cuenca Alta del Guadiana, como en otras muchas cuencas europeas.

Cinco medallas de bronce en los Campeonatos Universitarios

Oretania

En los Campeonatos de España Universitarios que tuvieron lugar en Valencia y Palma de Mallorca, los estudiantes de la UCLM han conseguido un total de 5 medallas de bronce. De tal modo que el resultado de la expedición manchega compuesta por un total de 55 jóvenes puede calificarse de aceptable.

La competición se abrió con el Campeonato de España Universitario de Judo, disputado en Palma, donde brilló especialmente el equipo femenino conformado por las judokas Teresa Quirarte (Toledo), Aurora Haya

(Albacete), María Herreros (Toledo), Yolanda Merino (Talavera), Cristina Ramírez (Albacete) y Diana González (Albacete), que obtuvieron la medalla de bronce en la modalidad por equipos. En individual también obtuvo medalla de bronce Teresa Quirarte.

La competición nacional universitaria continuó a partir del día 26 de abril donde más de 1.700 deportistas de 57 universidades del Estado español se dieron cita. Como viene siendo habitual dado el nivel alcanzado, nuestra Universidad partía como una de las favoritas a obtener medallas en las disciplinas de Tenis de Mesa. Los

emparejamientos de los cuadros no fueron demasiado favorables, no obstante se obtuvieron sendas medallas de bronce en la competición por equipos, tanto en categoría femenina como masculina, a cargo de José Carlos Leiva y Luis Miguel Gómez, y María José Palencia y Eva M^a Sánchez, todos ellos del campus de Albacete.

También hay que destacar la participación del atleta del campus de Toledo, Juan José Viña, que obtuvo medalla de bronce en la prueba de 1.500 metros, encontrándose entre los preseleccionados para tomar parte en los próxi-

mos Juegos Mundiales Universitarios de verano. Y la brillante actuación del equipo de Badminton que mejoraron no-

tablemente la actuación de años anteriores y consiguieron llegar hasta los cuartos de final.



FEMAGAS
FERRETERIA, MAQUINARIA Y GAS, S.L.
SUMINISTROS INDUSTRIALES

DELEGACION:
Pol.Ind. San Jorge. C/DNave54
Tel.: 959350113
Fax: 9593500577
21810 Palos de la Frontera

CENTRAL:
Ctra. De Calzada Km. 2,700
Apta.correos 228
Tel.: 926 422764
Fax: 926 424927
13500 Puertollano

HILTI SUPER EGO

ENERPAC
Hydraulic Technology Worldwide

PRESTO **BINZEL** **Mitutoyo**

Jóvenes Vecinos, «unidos por tu Juventud»

Manoli Barragán

La Asociación de jóvenes Vecinos de Castilla-La Mancha es un movimiento vecinal que depende de la CAVE, Confederación de Asociaciones de Vecinos de España. Esta organización nació, bajo el lema «unidos por tu juventud», con la finalidad de abrir espacios de participación para jóvenes en las Asociaciones de Vecinos y animar cada vez más a éstos para que se impliquen en sus barrios o localidades, para que se escuchen sus inquietudes y trabajar en la búsqueda de soluciones a sus problemas. En definitiva, estimular la participación en la vida política, social y económica que afecta a los jóvenes.

Constituidos como asociación juvenil existen cinco puntos en toda la región, Talavera, Cuenca, Hellín, Alcázar y Ciudad Real, aunque trabajan con otras asociaciones o grupos que no están constituidos, de otros sitios. En Puertollano no existe como tal la Asociación juvenil pero sí la Asociación de Vecinos (AA.VV.) de la Localidad a través de la cual pueden los jóvenes puertollanenses ponerse en contacto con esta organización.

Esther Serrano, técnica de juventud de la Confederación Regional de AA. VV. de Castilla-La Mancha, indica que a la hora de llevar a la práctica sus objetivos, conceden una gran importancia a la formación. Así ofrecen diferentes tipos de cursos orientados a los jóvenes sobre temas tan variados como la educación para la salud, la prevención de drogas, sexualidad y SIDA, medio ambiente, formación de monitores de actividades juveniles, voluntariado, etc.

Otro punto importante es la capacitación profesional y el fomento del autoempleo, estos cursos intentan por un lado dotar a los jóvenes de los recursos básicos en la búsqueda de un puesto de trabajo, desde prepa-

rar un currículum a como realizar una entrevista. Y por otro, se centran en canalizar las ideas y proyectos que muchos jóvenes poseen, como medio de fomentar el autoempleo.

Algunos de estos cursos son gratuitos, otros los participantes deben contribuir con una pequeña aportación económica, si bien tienen prioridad los miembros de estas asociaciones, el resto de jóvenes también pueden participar, poniéndose en contacto con la Federación de Asociaciones de Vecinos más cercana. Están destinados al colectivo juvenil, desde los 14 años a los 27, aunque en el ámbito local los monitores de esta organización realizan actividades con niños más pequeños. En este sentido, el curso de prevención de drogas, forma a los jóvenes para que a su vez éstos puedan llevar a cabo una labor formativa de prevención inespecífica en los barrios con adolescentes y niños.

Entre los proyectos que la Asociación Regional de Jóvenes Vecinos de Castilla-La Mancha va a llevar a cabo en este año 99, podemos citar el de Educación para la Salud. Este curso está centrado en la sexualidad y con el se pretende ofrecer a los jóvenes una información completa sobre temas sexuales, siempre adaptando esa información a la edad y el perfil de los participantes. Y partiendo de la base de que no es lo mismo sexo, que sexualidad o anatomía, señala Esther Serrano.

Además, en este curso se pretende trabajar con padres e hijos. Invitar a los progenitores y a los educadores para que charlen sobre temas relativos a la sexualidad con los jóvenes de una manera abierta, «algo que habitualmente no sucede». Como novedad la Asociación trabaja en la consolidación de un experiencia piloto, mediante la que se instalaría un teléfono de información y orientación a los jóvenes sobre



Folleto explicativo de la asociación

sexualidad, desde el punto de vista educativo. Los operadores, que atenderían las llamadas, serían monitores de la Asociación que previamente recibirían una formación adecuada. Esther espera que uno de estos cursos se lleve a cabo en Ciudad Real.

El segundo proyecto Dinamización, aprobado por la Consejería de Educación y Cultura de la Junta, consiste en favorecer la participación activa y solidaria de los jóvenes, dotar a los voluntarios de los recursos técnicos imprescindibles para que lleven a cabo su labor de forma óptima. Fomentar la participación en los barrios como paso previo al incremento de jóvenes implicados de forma activa en la vida social, política, económica, etc. Además este proyecto se encamina a conseguir una mejor organización interna de los grupos y mejorar las relaciones externas.

Con el objetivo de darse a conocer jóvenes Vecinos organiza una serie de charlas, talleres, concursos de carteles, mediante stands informativos en diferentes lugares de la región.

Sus ámbitos de trabajo son locales, con grupos no constituidos en federación, regional y nacional, sin embargo en el ámbito europeo se llevan a cabo proyectos denominados «Juventud con Europa», a través del que se informa a los jóvenes lo que es la Europa de los ciudadanos, la Europa social y como afecta a nuestras vidas, comenta La Técnica de Juventud, además se realizan intercambios con jóvenes de otros países europeos.

Cursos de Verano en la UNED de Puertollano

Oretania

La UNED de Puertollano ha abierto el plazo de matriculación en los cursos de verano que esta institución organiza en la mencionada localidad. Desde el 5 de abril y hasta que se complete el plazo en cada uno de los cursos los interesados podrán solicitar la inscripción en alguna de las materias que se impartirán este verano, mediante el abono de las tasas de matriculación en la cuenta que la UNED tiene abierta en la Caja Madrid.

Este verano se desarrollarán los siguientes cursos: Evaluación y tratamiento de los trastornos de los estados de ánimo en Psicología Clínica que tendrá una duración de 30 horas, del 21 al 26 de junio y el importe de la matrícula es de 17.500. La lectoescritura en la Educación Infantil, 31 horas en las mismas fechas que el anterior y con un coste de 18.500. La motivación del alumno en el aula 31 horas que se impartirán del 28 de junio al 3 de julio y cuya matrícula es de 18.500 pesetas. El cuarto, Entrenamiento vocal para educadores y su aplicación en el aula, duración 31 horas, del 5 de julio al 10 del mismo mes, con un coste de 18.500.

Psicomotricidad Educación Infantil: educar desde lo corporal que se desarrollará durante 31 horas del 28 de junio al 3 de julio, con una matrícula de 18.500. Las danzas del mundo como recurso pedagógico en la enseñanza interlinear 40 horas de duración, se realizará en las mismas fechas que el anterior, mientras que su coste será de 21.500 pesetas. Metodología de enseñanza del inglés en Primaria y primer ciclo de la ESO con una duración de 31 horas se desarrollará del 5 al 10 de julio y el precio de matrícula es de 18.500 pesetas. Curso práctico sobre técnicas de modificación de conducta en el ámbito educativo, 40 horas, en el mismo periodo que el anterior y un coste de matriculación de 21.500.

Por último, Geriátría y Gerontología, jornadas Técnico-profesionales, se desarrollarán del 21 al 26 de junio y del 28 de junio al 3 de julio, tendrá una duración de 40 horas y un precio de matrícula de 20.500 pesetas.

Los cursos de 40 horas van de lunes a viernes, en sesiones de mañana o/ y tarde. Los de 30 ó 31 horas tienen todos ellos sesión de sábado por la mañana. Al final de los mismos se entregará un Diploma a todos los participantes que hayan asistido al 85% de las sesiones.

Boletín de Suscripción

Oretania

Dirección Postal: Apartado de Correos Nº 10 - 13.500 Puertollano

Nombre y Apellidos

Dirección

D.N.I.

Población

C.P.

Telf.

Provin.

Deseo suscribirme a Oretania por un año (24 números) por el precio de 2.000 pesetas

FORMA DE PAGO (Señale con una x la forma de pago)

Domiciliación Bancaria

Banco/Caja

Dirección

Entidad

Oficina

D.C.

Cuenta

Ingreso en Unicaja, Cuenta Nº- 2103 0447 48 0030004353 (Enviar fotocopia resguardo ingreso)

Fecha:

Firma:

RECORTE Y ENVIE EL PRESENTE BOLETÍN

Dr. Moisés Corrales Rodríguez

**CARNET DE CONDUCIR
PERMISOS DE ARMAS**

CONSULTA DE PSICOLOGÍA

Avda. 1º de Mayo, 34
Tel.: 926 410907

1ºB

**HORARIO
9 A 2
16,30 A 21**

La radical transformación del espacio urbano provincial (II)

Raúl Menasalvas Valderas

Apuntábamos en un artículo anterior de mismo título que no solamente se ha producido una radical transformación en el entramado urbano tradicional, sino que también se había afectado al entramado arqueológico del subsuelo de las urbes con un pasado histórico dilatado.

En nuestra provincia la mayoría de los pueblos y ciudades cuentan con un pasado más o menos glorioso, al menos desde la repoblación llevada a cabo por la Orden de Calatrava, y muchos de sus solares fueron simplemente administrados por la Orden, ya que, ni tan siquiera fue desplazada su población musulmana con su incorporación a la administración cristiana.

Es por estas razones por lo que nuestro subsuelo urbano posee o mejor dicho ha poseído una coherencia cultural durante siglos. Un hábitat se construía, se reformaba, se transformaba y se destruía, sus tapias y restos materiales eran en parte retirados, se apisonaba el resto, se reutilizaban algunos materiales y se volvía a construir una nueva vivienda en el mismo lugar y esto fue así durante siglos.

Existen poblaciones como Alcázar de San Juan o la cercana Argamasilla de Calatrava con un pasado romano, visigodo, musulmán, cristiano de repoblación, etc. Otras ciudades son fundaciones musulmanas como Almedina, Mestanza o Almodovar del Campo. Algunos núcleos de población poseen un origen más cercano ya que no se han detectado restos anteriores, aunque si conocemos su adscripción a la Orden de Calatrava como Puertollano, Ballesteros, Cañada de Calatrava, etc. Existen localidades más modernas como Ciudad Real fundada por Alfonso X o las pedanías de Puertollano Hinojosa de Calatrava y Cabezarrobias del Puerto fundadas en la Baja Edad Media y Edad Moderna.

Si exceptuamos contadísimas intervenciones arqueológicas urbanas los restos arqueológicos urbanos de nuestros municipios están abandonados a su suerte y esta es desgraciadamente su destrucción. Un axioma arqueológico básico es el siguiente: *solamente se encuentra lo que se busca*. Evidentemente ninguna de nuestras poblaciones posee un pasado arqueológico si no nos preocupamos por encontrarlo. Por ejemplo, la existencia de Puertollano esta atestiguada documentalente desde 1245, lo cual no quiere decir que no posea población en su solar con anterioridad. ¿Donde están los restos materiales del Puertollano Bajomedieval y Moderno?, si exceptua-

mos la existencia de alguna que otra iglesia, podríamos pensar que la ciudad pudo haber sido fundada en el siglo pasado con las instalaciones mineras.

En los últimos veinte años se han impuesto una serie de transformaciones urbanas destinadas a absorber un creciente número de habitantes en un espacio similar o más reducido que, sin ir más lejos, en el siglo pasado. Se construye hacia arriba y hacia abajo, los cimientos rompen los estratos arqueológicos en el mejor de los casos, sino los destruyen completamente. Las viviendas unifamiliares van cayendo una tras otra y en su solar se edifican grandes edificios, estos necesitan cimentarse con estructuras cada vez más profundas. Además la ciudad debe absorber un parque móvil cada día más elevado.

Las políticas municipales encaminadas a redistribuir los vehículos en el casco urbano mediante zonas de aparcamiento restringido hacen cada vez más acuciante la necesidad de disponer de una plaza de garaje. Por esta razón los edificios tienden a poseer varias plantas subterráneas que alberguen, al menos, un número de vehículos proporcional al de las unidades familiares lo habitan. En los pequeños núcleos de población todavía no se padecen estas "mejoras sociales", aunque hemos podido observar como en poblaciones que apenas padecen la presión urbanística, algún que otro vecino se edifica una casa con plaza de garaje subterráneo. Aparentemente el ser humano es incapaz de resistirse a la atracción que ejerce un determinado "tipo de vida" o bienestar social, desarrollandose aptitudes miméticas.

Nuestro modo de vida es frecuentemente muy depredatorio con respecto al Patrimonio Arqueológico, todos hemos escuchado alguna vez que en un solar ha aparecido algún tipo de restos y que estos han sido destruidos para que *no se parasen las obras*. Actitud hasta cierto punto comprensible desde el punto de vista empresarial pero que denota una gran pobreza cultural. Muchas veces es la propia Administración la que fomenta este tipo de actuaciones mediante la inhibición, por ejemplo, por casi todos es conocido que en Argamasilla de Calatrava aparecen restos romanos y visigodos en los entornos de su iglesia, pero no existe ningún tipo de protección legal que garantice al menos su estudio, de tal manera que solamente basta obtener la correspondiente licencia de obras municipal para que desde luego no existan testimonios arqueológicos. En otras ocasiones la dilación en la respuesta adminis-



Entrada al polígono industrial de Repsol

trativa produce paralizaciones de obras "sine die" que repercuten negativamente en los beneficios de la empresa constructora. Es más se siente un miedo reverencial, por parte de los constructores, a que la entidad de los restos obligue a respetarlos e impida la edificación.

Existen múltiples fórmulas para poder llevar a cabo una política patrimonial proteccionista racional, hoy en día se pueden documentar los restos arqueológicos eficaz y rápidamente, se pueden trasladar las estructuras que sean importantes e incluso se puede construir encima de ellas. Es más se pueden documentar los restos y si no poseen una relevante entidad se pueden destruir porque, al menos, nos quedará el testimonio documental de su existencia y nos aportará inestimables datos sobre nuestro pasado. Si un resto arqueológico es destruido y nos se ha excavado la información que podría habernos proporcionado se pierde para siempre.

Como miembros privilegiados de una sociedad de consumo, tenemos la inmensa fortuna de pertenecer uno de los llamados "países desarrollados", no po-

demo frivolar con nuestro pasado cultural, es más no podemos permitirnos el lujo de ignorarlo, solamente los necios desprecian su pasado. No somos dueños de los restos arqueológicos solo somos garantes de su conservación y estamos obligados a transmitirlos a nuestros sucesores o al menos a atestiguar su existencia mediante excavaciones arqueológicas.

La evolución urbana no esta reñida con el respeto hacia el patrimonio arqueológico, tampoco podemos permitirnos el lujo desarrollar una política proteccionista restrictiva, ya que no puede conservarse todo sistemáticamente porque sino viviríamos en museos y no en ciudades. Las ciudades no son entes inertes sino que se transforman, crecen, a veces se despueblan, las necesidades urbanísticas de los años cuarenta nada tiene que ver con las actuales y no podemos luchar contra las demandas sociales, pero una cosa es ser flexible, respetuoso con el patrimonio y otra muy distinta es negar la realidad y esta, hoy por hoy, es que se están destruyendo sin dejar testimonios infinidad de restos arqueológicos.



**SALON DE
PELUQUERIA Y
ESTETICA**

Mari Carmen

San Gregorio, 7
Tel.: 926 424959
13500 Puertollano

Joaquin Gosálvez

MODA HOMBRE

Aduana, 30
Exposición: Amargura, 29

Tel.: 926 420768
13500 Puertollano

MODA INFANTIL

Mari Paz

Ave María, 11
13500 Puertollano

¡ Que Dios reparta suerte !

Enrique Moya

Vestidos de ilusión, grana y oro -el traje de los valientes-, echamos la «pata'alante» para iniciar este paseillo no sin los inconfundibles nervios del debutante, pero con la mira puesta en una información taurina seria, objetiva e independiente, encaminada a públicos, lectores y aficionados de diversa clase y condición.

Volapié se abre de capa con los mismos fines y objetivos para los que ha sido concebido el ruedo en el que actuar, ORETANIA, pero en la parcela estrictamente taurina; es decir, la defensa, fomento y divulgación de la autenticidad y la verdad de la Fiesta, que es en lo que siempre se basó y debería basarse el tradicional planeta de los toros, porque si hay un mundo tradicional, ése es el de los toros.

Sin embargo, la palabra tradición, en su significado auténtico y cabal, ha adquirido hoy matices peyorativos debido principalmente a los intereses económicos de los que manejan el cotarro taurino. Nosotros, desde esta humilde tribuna propia de un novillero sin caballos pero con ilusión, queremos ofrecer la realidad taurina desde el tendido, y dar a conocer a los lectores todos los

entresijos de la tauromaquia desde sus más rancios orígenes, sus mil y un secretos, para que así, cuando vivan una tarde de toros, comprendan los siglos de historia que nos contemplan y sepan interpretar lo que de verdad está ocurriendo en el ruedo.

Habrà quien nos tache de retrógrados y prehistóricos, mas convézanse de que no hay que volver la vista atrás para seguir defendiendo los principios inquebrantables de la tauromaquia, esa especie de verdades de fe que son la razón de ser y existir de la ancestral lucha entre el hombre y el toro. Son sencillas. «Sólo» se necesitan un toro auténtico, encastado e íntegro, y un torero que le haga frente y que se sienta como tal, torero: en este caso, la lidia se envuelve en su valor más capital, la verdad, y el toreo adquiere la categoría de arte. Pero esto, aunque parezca tan sencillo, no se ve en estos tiempos, y la piedra filosofal de la tauromaquia, el toro, se tambalea en aras del pensamiento único que domina la Fiesta, una aberración que afición y público debemos combatir si queremos legar este mundo de luces y de sombras a las generaciones venideras.

Diversas secciones, entrevistas, artículos de opinión,

reportajes, crónicas nacionales y provinciales y un largo etcétera que se completará con un paseo por la historia de la tauromaquia en todas las cuestiones que en ella confluyen, son los argumentos que presentamos para que disfruten leyendo de toros. Asimismo, pondremos especial atención en todo

lo que ocurra fuera y dentro de los ruedos de esta comarca minera y de tan larga tradición taurina, con pueblos como el mismo Puertollano, Almodóvar del Campo, Almadén...

En definitiva, aquí está Volapié, la suerte suprema, la más arriesgada y difícil de todas; y, para ustedes, una sec-

ción taurina hecha por, para y desde el tendido de la afición, el público curioso o el simple espectador. Conservemos entre todos este viejo rito de la vida y la muerte en toda su integridad y grandeza. Ya sólo falta que suenen clarines y timbales y «¡que Dios reparta suerte!»

Feria de Mayo en Puertollano: Circo, orejas, lluvia y algo de toreo

Enrique Moya

Dos festejos se anunciaron en la pasada Feria de Puertollano, más un espectáculo de doma ecuestre ajeno a la tauromaquia, y las cosas salieron como se podían predecir: toreros de masas, un porrón de orejas, algo de circo, también una lluvia que nadie quería -los agricultores sí- y todos contentos. ¿Todos contentos? Si nos regimos por el número de trofeos conseguidos por los espadas y caballeros rejoneadores actuantes, algo muy normal en esta Fiesta y en este mundo tan resultadista y numérico en el que nos encontramos, la pasada feria taurina de la ciudad minera se recordará como triunfal y exitosa. Pero si nos regimos por otro tipo de criterios, tales como la valoración artística de cuanto ocurrió en el ruedo, la cosa cambia. Hagamos un breve análisis de lo acontecido y extraigamos las conclusiones.

La feria comenzó el domingo 2 de mayo con una novillada de rejones que soportó las inclemencias del cielo como nunca. A las seis de la tarde, hora del comienzo, caían poco menos que chuzos de punta; inexplicablemente, autoridad, rejoneadores y empresa decidieron tirar para delante, a conciencia, sin contar con un público que, de pie, aguantó estoicamente la lluvia hasta el cuarto toro, un público algo frío por cuestiones evidentes y que no ocupó ni la mitad del aforo.

Mientras iban saltando a la arena los seis novillos -erales, pues tenían el siete en la paletilla- que compusieron el saldo ganadero de Jaralta -de juego aceptable, mal presentados, reglamentariamente muy afeitados-, el

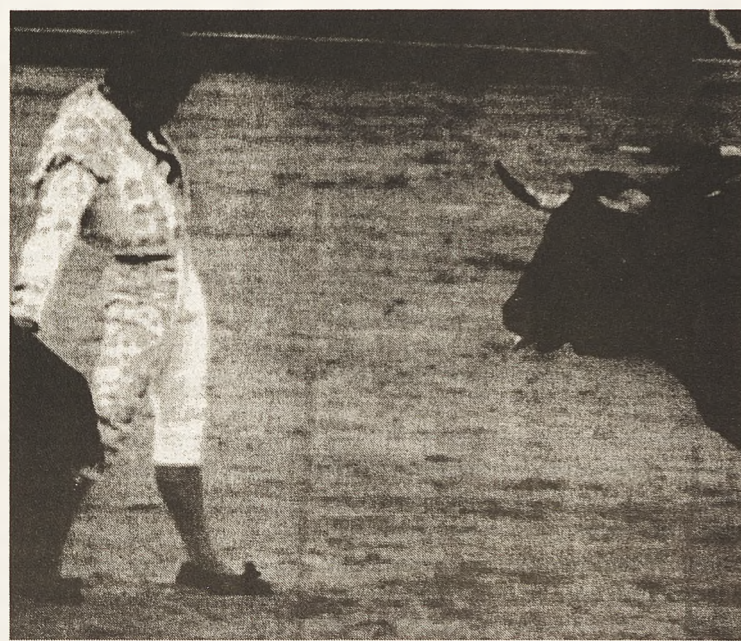

Víctor Puerto en la pasada feria de abril de Sevilla

respetable estaba más ocupado de resguardarse del líquido elemento que de aplaudir, pedir orejas y disfrutar con los acordes de una banda inexistente -amenizado el paseillo, se produjo la desbandada- al compás de los caballos toreros. Sin embargo, se concedían orejas al ritmo de «La polka del barril» y similares, interpretado por cuatro valientes artistas.

Así discurría la tarde, salió el sol y se hizo la luz: en la primera collera, resplandeció el toreo sobrio y campero de Javier Buendía. Después, ya metidos en ambiente, se concedió la vuelta al ruedo al quinto de la tarde, los hermanos Domecq calentaron la tarde con las colleras y todos salieron a hombros, Curro Bedoya incluido.

La segunda de feria, sábado 8 de mayo, era una corrida de toros de Castillejo de Huebra con Litri, El Cordobés y Víctor Puerto en el cartel. Buen tiempo y lleno aparente, buen ambiente. En ella se lidió un encierro aceptable de presencia, pero descastado y muy flojo -1º y 6º pastueños, 4º manso- con el que la terna se repartió seis orejas entre el regocijo general. Una para Litri, que estuvo como

siempre, vulgar en uno y mal en otro. El Cordobés, alegre y sonriente como siempre, se hizo con el público desde el principio y le dieron las dos orejas de un toro inválido. Y Víctor Puerto hizo lo más de la tarde y de la feria: variado toreo de capa en su primero, pundonor y valor hasta dejarse pegar la voltereta; y bello prólogo y epílogo de una faena que no llegó por culpa de la endeblez del sexto de la tarde. No obstante, la ovación de la tarde se la llevó el peón de Litri, Juan Montiel, que montó el número circense en el devuelto cuarto. Se cogió al rabo, lo tiró él solito, se subió encima y, por fin, lograron apuntillarlo. Todo un hecho: dos espectáculos por el precio de uno.

En definitiva, ¿todos contentos? Hubo orejas, circo, lluvia y algo de buen toreo. Al concluir el festejo y la feria, alguien dijo que había sido «triste, muy triste...»: qué cosa y por qué razones ya forman parte del segundo capítulo del cuento de la buena pipa, el cuento de nunca acabar.



La hora de la verdad: una estocada al volapié en sus tres tiempos

FOLKIES Y OTROS AROMAS

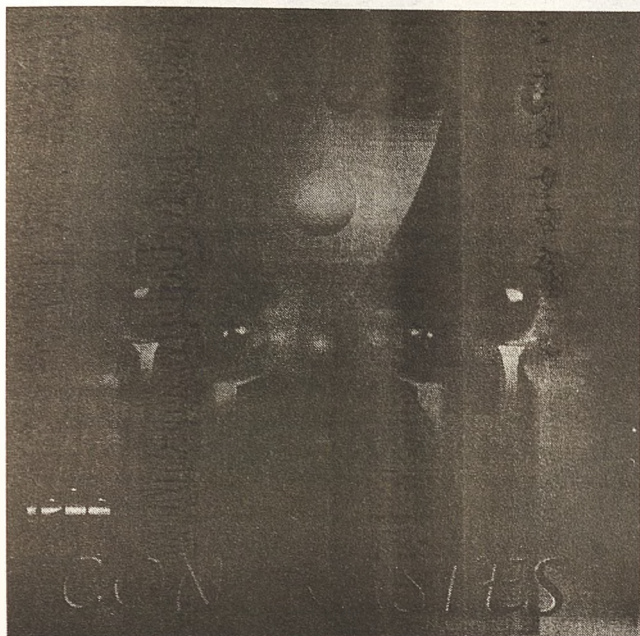

Víctor Morujo

Aparte del inminente lanzamiento ¡por fin, doce años después! del **segundo album de FEBO** con estupendos arreglos de algunos temas de siempre del repertorio de Jose y Víctor y algunas cositas nuevas, la expectación está centrada estos días en el concierto que **MIKE OLDFIELD** dará en el Campo de Fútbol de **Úbeda** el 4 de julio, dentro de la generosa gira que el multinstrumentista hará por la geografía patria para agradecer que somos el país europeo que más discos le compra.

Es un domingo, es la parada más cercana del tour, y es una buena ocasión para, de paso, disfrutar de la belleza de esta localidad, "la Salamanca de Andalucía", marco perfecto para el espectáculo "Then And Now" en el que, con sus vistosos montajes escénicos habituales, **Oldfield** hará un repaso por la trilogía de **Tubular Bells**, los pasajes más eternos de su fenomenal repertorio, y la presentación de su **nuevo disco "Guitars"**, que se publica a fines de este mes.

Por si todo ello fuera poco, la guinda de la velada la pondrán **LUAR NA LUBRE**, los Madredeus de Galicia, presentando su bellissimo y lírico "Cabo Do Mundo". Los gallegos estarán con **Oldfield** durante toda su gira europea en pago a su amistad y colaboración mutua, ya que **Rosa Cedrón**, la maravillosa voz del grupo, ha cantado en el Tubular III, y en el album "Voyager" el inglés les hace una versión de "O Son Do Ar" retitulada "Te Song Of The Sun", verdaderamente notable. Quienes somos aficionados a que nos acaricien los oídos de vez en cuando con sonos excelsos y líricos, no tenemos excusa para no comparecer a la cita, máxime si se trata de tan sólidos pilares de la creatividad más allá de las etiquetas.

Las entradas ya están a la venta en Puertollano.

¡QUE VIENEN DEEP PURPLE!

Víctor Morujo

Has leído bien. Si nada falla, que no parece probable, para cuando leas estas líneas, estará firmado el contrato entre **Torres Lozano** y los representantes del grupo para incluir **Puertollano** en la gira que **DEEP PURPLE** harán este verano por Europa. De momento, parece que no hay ningún problema: el Ayuntamiento ha dado su consentimiento para que se usen los **campos anexos al Estadio**, y los representantes del mega-grupo en España han inspeccionado ya el recinto, dando su visto bueno a las instalaciones, que pueden acoger cómodamente a casi 15.000 espectadores. La fecha será el **24 de julio**, que además cae en sábado: ¡PERFECTO!

A partir de aquí, creo sinceramente que todos nos tenemos que poner manos a la obra para que la visita de los Purple a Puertollano sea un éxito sonado. Es fundamental por motivos culturales, sociales y políticos. **Culturalmente**, porque **DEEP PURPLE** es una de las bandas **esenciales** de la historia de la música, co-partícipes de la sicodelia de los 70 y padres, junto a **Led Zeppelin**, del **Heavy Metal**. Además, la banda está casi al completo de su formación original: la poderosa garganta de **Ian Gillan**, la contundente batería de **Ian Paice**, el denso bajo de **Roger Glover** y los sinuosos teclados de **John Lord**; tan sólo falta **Richie Blackmore**, pero en su lugar está el veterano guitarrista **Steve Morse** quien, a decir de los puristas, tiene incluso mejor pulso con la púa que el genio sustituido. Puede que sea cierto, pues, aunque en futuros **RADIO MACUTOS** te ampliaremos datos, de momento parece que Morse ha hecho honor a su apellido desde los años 70, socorriendo a tantas bandas, que parece el perejil de todas las salsas. Hay que decir que **DEEP PURPLE** en estos momentos **no están en absoluto devaluados**, y que su visita a Puertollano no significa para nada que anden escasos de vigencia. Acaban de editar el que parece será su último disco, a juzgar por su título: "Abandon", y el repertorio del show será totalmente **jugoso**, repleto de sus canciones más **inmortales**. Y una consideración más: es evidente que **DEEP PURPLE** no pueden permitirse el lujo de tocar mal. Si ellos no suenan bien, pocos podrán hacerlo.

Se trata, pues, de un acontecimiento de primer orden **internacional**, el primero que vivirá Puertollano.

¿TIENE LA CULPA EL AYUNTAMIENTO?

Víctor Morujo

En un especial de feria de este año, llamaban la atención las **inexactitudes** escritas por la permanente del **Consejo de la Juventud**, quejándose de la calidad y **escasez** de los conciertos de las últimas ferias, invocando recientes llenazos de multitud de grupos y carteles tan abundantes que obligaban al personal a **escoger** sin más remedio, obediendo a la **cartera**. Como no citan en qué año fue eso, supongo que sería en los **ochenta**, pues las cifras desnudas de ahora mismo cantan por sí solas, pinchazo por pinchazo:

¿Estuvo alguien de la permanente a ver a **NACHO CANO**, a **TAHURES ZURDOS**, a **REVOLVER**, a **LOQUILLO**, a **GABINETE CALIGARI**, a **MIKEL ERETXUN**, a **AUSTRALIAN BLONDE** (¡y éste era gratis!), etc.?

Los últimos llenos que recuerdo fueron los de **ALEJANDRO SANZ** y **EL ÚLTIMO DE LA FILA**, sin mencionar lo de **DOVER**. Supongo que los abajo firmantes estarían en alguna caseta gastándose la **entrada del concierto en Festival**.

Y esto no es una crítica, ni mucho menos, sólo es la expresión de que las costumbres cambian y la juventud, en la feria, prefiere hacer **otras cosas** que ver a los grupos arriba mencionados, artistas fuera de toda duda, según creo. En la **feria** hay actuaciones **populares** y variadas, porque tiene que haberlas, y este año creo que **SIEMPRE ASÍ** y **MOJINOS ESCOZÍOS** han cubierto al menos los gustos de un 50 por ciento de la afición. Así y todo, con los de Triana tan sólo hubo unas **quinientas** personas, y los de Miguel Ángel Rodríguez, pese a su **arrollador éxito**, sólo congregaron a unas 2.000. Y nadie se tiene que llevar las manos a la cabeza. Si en la Feria la gente **no va** a los conciertos, lo suyo es que los conciertos **no coinciden** con la feria, máxime ahora que tenemos los campos junto al Estadio, que pueden permitirnos subirnos a las barbas de Daimiel.

Tampoco puede decir la permanente que **no han habido ofertas**, el año pasado en **Las Marismas** y éste en **Ópera**. ¿Estuvieron viendo a **Hamlet** o a la **Vargas?** Tanto es así, que al **Patás** le ha dado más de un berrinche y **Ópera** ha tenido que **cerrar** los conciertos. Los que estaban previstos de **Los Porretas** y **Reincidentes** aún están pendientes de si este verano se monta algún festivalito apañado en los anexos al Estadio. Sinceramente, creo que **cada uno tiene la feria que se merece**, y la nuestra, aunque no haya conciertos, es **estupenda**, pues todo el mundo **lo pasamos de maravilla**. Pero parece claro que el Ayuntamiento no es el responsable. Lo que sucede es que la **apatía** y la **pasividad** de una gran mayoría de jóvenes de Puertollano les ha asentado en la inopia y hay que darles **todo hecho**.

Si te deja tu novia

¿tiene la culpa el Ayuntamiento?

SALON DE PELUQUERIA

Cde 13500 Puertollano

Pasaje San Gregorio, 14
Telf. 926 425876

Técnico Especialista en estilismo de novias
Asesor Técnico Artístico de maquillaje social

MUSICAL
LUIS F. VALIENTE

INSTRUMENTOS MUSICALES
TALLER DE REPARACIÓN

C/ Miguel Servet, 3 13500 Puertollano
Tfno. y Fax: 926 432807 Ciudad Real

TEXTIL HOGAR

Josita

Virginia López Villa

Aduana, 34
Tel.: 926 425758
Fax: 926 425758
13500 Puertollano

Marcas vs Clónicos⁽¹⁾

Javier Villa Calero

En el sector informático volvemos a reinventar, como tantas y tantas veces, una figura que forma parte de nuestra idiosincrasia nacional como es la de la picaresca, tan fielmente retratada por una mano anónima en "El Lazarillo de Tormes" y que constituye la obra maestra de la literatura picaresca española. Nace ésta sobre terrenos abonados por la ignorancia de la gente, se acomoda y se desarrolla rápidamente alimentándose de la buena fe que estas mismas gentes les brindan, prospera hasta que disminuye el alimento y agota sus fuentes. Claro está que cuando esto ocurre su desarrollo —y el de sus cuentas bancarias— ha llegado a su cenit y puede dar por concluida su tarea.

Aunque no faltará quien piense qué demonios tiene esto que ver con la informática, espero que al final de este artículo pueda comprobarse la bondad de esta introducción, que solo pretende ahondar en una de las principales causas que explicarían un fenómeno como es la proliferación de equipos clónicos.

¿Qué es realmente un ordenador clónico?. Si nos ceñimos a la definición que da la Real Academia de la Lengua y adaptado al tema que nos ocupa, deberíamos decir que se trata de un equipo idéntico a otro que le sirve de modelo. Nada más lejos de la realidad.

Al principio de la década de los ochenta IBM presenta lo que denominó ordenador personal o PC (personal computer), que constituye uno de los primeros intentos en hacer llegar los sistemas informáticos a las empresas

donde hasta ese momento no habían tenido la posibilidad de introducirse debido a los altos costes de dichos sistemas. Pero aunque el coste se haya reducido considerablemente, sigue siendo prohibitivo para los usuarios particulares e incluso para una buena parte de las pequeñas empresas. Este elevado precio unido al desconocimiento general que se tenía en este campo, no olvidemos que hablamos de una nueva tecnología, hace que surjan un gran número de imitadores que tratan de hacerse con un trozo de la tarta que suponía un mercado aún virgen y con un gran potencial de crecimiento.

Aparecen dos líneas perfectamente diferenciadas. Por un lado la que marcan aquellos fabricantes de sistemas informáticos similares a IBM, que deciden hacerle la competencia fabricando ordenadores equivalentes y totalmente compatibles con los primeros PC's de IBM. Producen equipos de calidad similar y recortando los costes en lo posible. Por otro lado aparecen una serie de ensambladores que solo pretenden hacer un buen negocio aprovechando la corriente creada. Comercializan ordenadores de dudosa calidad a un precio más aquilatado, aunque excesivo si tenemos en cuenta lo que ofrecen, son lo que podemos denominar "gangas aparentes". Son precisamente estos últimos los que actualmente se han apropiado del calificativo de "clónico", dejando al grupo de fabricantes junto a algunos ensambladores con diseño y fabricación propia en el grupo de cabeza en lo que a calidad se refiere.

ENSAMBLADO DE UN CLÓNICO

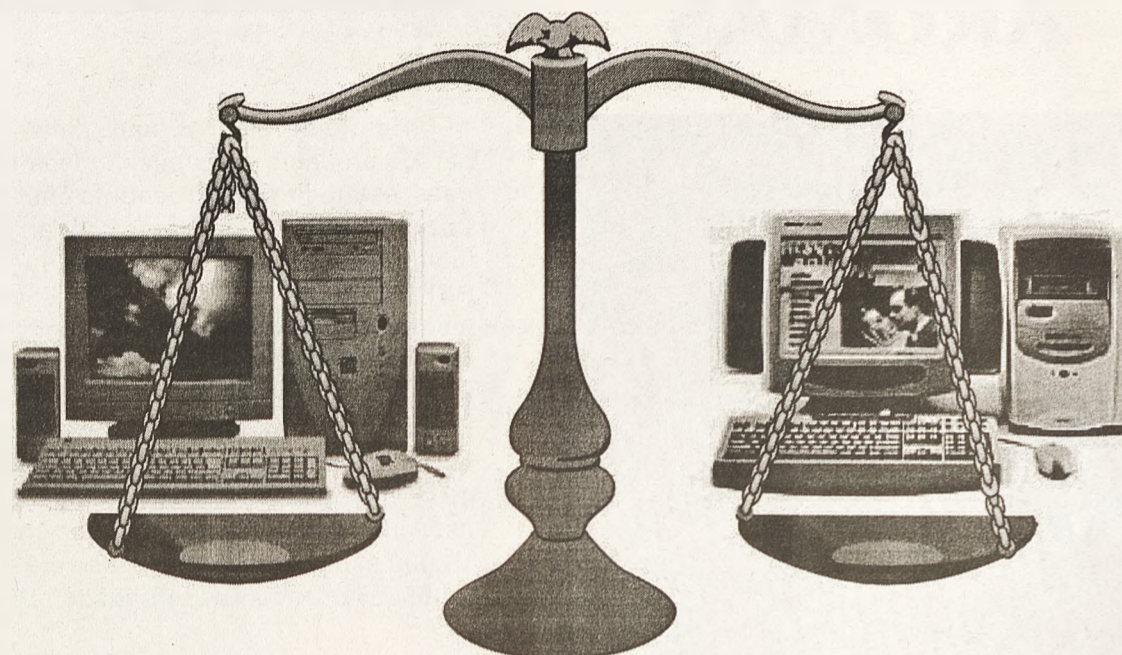

En términos generales un ordenador clónico está formado por una serie de componentes elegidos con un criterio estrictamente económico y sin tener en cuenta, en ningún caso, los aspectos técnicos. Se trata de encontrar una configuración lo más barata posible. Precisamente este es el motivo por el que se presentan con mucha frecuencia malfunciones debidas a problemas de compatibilidad, sobre todo cuando se exige al ordenador que trabaje a pleno rendimiento, o configuraciones poco habituales como aumentar la paleta de vídeo o la resolución de pantalla.

En cuanto al montaje, que constituiría la segunda parte, solo se puede decir que no pierden vigencia los criterios tenidos en cuenta para la selección de los componentes; nos encontramos pues con cadenas de ensamblado con personal que recibe una remuneración proporcional a su experiencia y debido a que los sueldos deben ajustarse mucho, se hace lo propio con la experiencia, dando como resultado un ensam-

blaje más bien deficiente.

La última fase que corresponde a la configuración y testeo, se suprime descaradamente. En primer lugar por el tiempo requerido y en segundo lugar por la carencia de herramientas y programas adecuados para realizar tal función. No debemos olvidar que estos equipos se suministran habitualmente sin sistema operativo y que éste constituye el 50% de un ordenador es pues estrictamente necesario para esta última fase y sin embargo no se tiene en cuenta. Es como si compráramos un vehículo sin el motor y nos lo instalasen al final en el concesionario donde lo hemos adquirido sin realizar los chequeos oportunos en los bancos de pruebas por los que han de pasar para que nos podamos asegurar que el funcionamiento será el correcto. Tendremos en definitiva un conjunto de componentes con nulos controles de calidad y ensamblados atendiendo solo a criterios económicos, no es raro pues que este tipo de equipos presenten tantos problemas.

FABRICACION DE UN EQUIPO DE MARCA

Existe mucha gente que piensa que la diferencia entre estos ordenadores y los clónicos es solo la marca, por la que se paga sin que se reciba nada a cambio y que el incremento de precio es solo o principalmente debido a la publicidad que hacen. Vamos a romper este tópico y poner las cosas en su sitio.

Para facilitar la comparación vamos a efectuar un análisis similar al que hemos seguido anteriormente, en esta ocasión con los equipos de marca.

En nuestro próximo número que estará en los quioscos el día 1 de Junio

BEEP

**HP HEWLETT
PACKARD**

PAVILLION 6420/6430



* IVA no incluido

¿Quién ha dicho que un ordenador de marca es más caro que un clónico?

Pentium II 400 Multimedia
64 Mg RAM, HD de 6,4 Gb
Monitor TAY de 14"
Modem 56,600 con tres meses de conexión
Windows 98, Works, Atlas Encarta, Money
CD-ROM de recuperación
Soporte y calidad Hewlett Packard

Por solo
167.400*

**INFORMATE EN EL 926 420011
O VEN A VERNOS EN C/ LA FUENTE, 6**

MOTOR

GASTRONOMÍA

REGISTRO CIVIL

Modelo Año Precio

Automóviles SAFER C/ Canalejas, 2 - Tfno.: 926 411044

OPEL Monterrey	1994	2.600.000
Mercedes 190 D 2.000	1988	960.000
Audi 80 TD	1989	1.050.000
SEAT Marbella	1994	375.000
Mitsubishi Pajero Corto	1988	1.400.000
Mercedes 190 D 2.500	1988	1.300.000

Autos Basillo - Miguel Servet, 22-24 - Tfno.: 926 420026

Hyundai Pony 1.5	1992	450.000
Ford Escort 1.3, 5 puertas	1992	625.000

Eliás Santos e Hijos, S.L. - N-420, Tfno.: 926 477050

Citroën C15	1991	300.000
Renault Clio I	1995	700.000
Renault Expres	1983	225.000
Nissan Trade		750.000
Escort Ghia.16	1990	550.000
Explorer	1998	3.760.000
Renault 19 A/A	1990	700.000
Orion 16 A/A	1990	550.000
Escort Ghia 16	1995	700.000
Fiesta Surf 18	1995	670.000
Fiesta Pacha	1992	525.000

G&B Puerto Motor - Gran Capitán, 28 - Tfno.: 926 412123

Opel Frontera	1996	2.800.000
W. Golf SDI	1990	2.600.000
AX Citroën	1992	500.000
Peugeot 309 Diesel	1992	750.000
Robert 820	1992	1.175.000

Autos Alejandro- Tel.: 926 432870 - Avda. 1º de Mayo, 102

Renault Laguna	1994	Consultar
Audi 80	1993	Consultar
Citroën Xantia 1.8	1994	Consultar
Golt GTI 1.8	1992	Consultar
Renault 19 1.4	1992	Consultar
Citroën AX 1.1	1994	Consultar
Citroën C-15 Diesel	1993	Consultar

Aries Servicios S.L. - Tel.: 926 421219 - 926 420379

W. Vento CL	1996	1.400.000
R. 19 TX I Chamade	1991	880.000
R. 21 Manager GTS	1992	880.000
Opel Vectra 2.0	1989	900.000
Fiat Tipo 16V	1990	550.000
Supercinco GTL SP	1990	450.000
Lancia Dedra 2.0 Tu	1991	800.000

Autobonn Asdrúbal, 62 - Tfno.: 926 431614

BMW 325 TDS Full	1994	3.000.000
BMW 525 TDS Full	1993	2.500.000
Mercedes 300 D	1990	2.400.000
OPEL Monterrey 3.1	1993	2.700.000
OPEL Monterrey Full	1993	2.850.000
OPEL Monterrey 3.1	1993	2.400.000
Toyota Land Cruiser	1988	1.500.000
Mercedes E300 Multich	1996	Consultar
Wolvaguen Corado G60	1992	1.800.000
ISUZU Troper	1989	1.500.000
TATA	1995	1.100.000
Mercedes S350 T.D.	1994	4.400.000
OPEL Calibra	1992	1.400.000
SEAT 600	1967	Consultar
BMW 850 I	1992	3.900.000

Envianos tú lista de coches usados y la publicaremos **Grátis**

Solo Profesionales del Motor

SOLISS
AGENCIA DE SEGUROS, S.L.

Avda. 1º de Mayo, 9
Tel./Fax 926 413105
13500 Puertollano
(Ciudad Real)

SOMALLAO

INGREDIENTES:

Pimientos Secos, Una cabeza de ajos, patatas, cebollas, sal, aceite, y si gusta una guindilla.

Se asan los pimientos secos tambien se asa la cabeza de ajo, las patatas si se prefiere, o asadas, o cocidas, las cebollas se pueden asar, o poner cruda, se pica todo en una fuente de barro, y se pone al fuego lento unos minutos añadiendo una poca de agua, sal y aceite y si se prefiere la guindilla se puede servir frio o caliente .

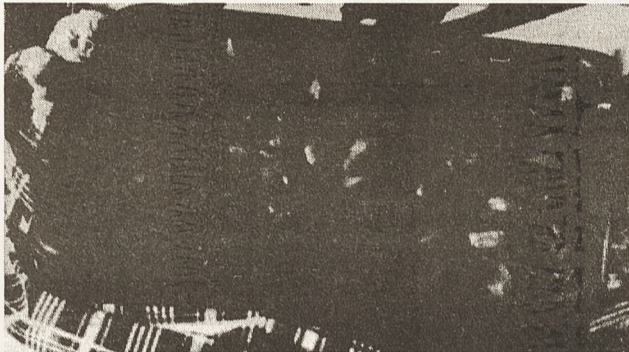

MANUALIDADES

Mª Rodriguez Gómez
(Monitora de Manualidades)



Pescador

Imitación Bronce Enmohecido
(Los bronces enmohecidos por efecto de la humedad resultan ideales para exteriores, figuras de jardín).

MATERIALES Y HERRAMIENTAS

- Folk-Art negro
- Folk-Art verde claro
- Treasure gold oro
- Pincel golden sable 970 nº10



REALIZACION

1º Con el pincel golden sable 970 nº10 aplicamos una capa de Folk-Art color negro en toda la figura, estira la pintura en zonas lisas a base de pinceladas largas, insiste con la punta del pincel en las zonas de relieve para que la pintura cubra las arrugas y llegue al fondo. Una vez seca dar una segunda mano y dejar secar.

2º Aplicamos el Folk-Art verde claro como si fuera una pátina, es decir, pintar y limpiar inmediatamente. Pintaremos una superficie con pinceladas cortas y con abundante producto, limpia inmediatamente con un paño, de madera que arrastre prácticamente toda la pintura de las zonas lisas, una vez dada la pintura en toda la figura dejar secar.

3º Para terminar el trabajo, daremos unos toques dorados con el dedo o con el pincel de estarcido (Golden Sable 192), hay que descargar el exceso de producto del pincel o del dedo frotando sobre un paño limpio cuando apenas manche pásalo a contrapelo sobre la figura, comenzando siempre por las zonas de relieve y siguiendo por las lisas. La pátina dorada se debe aplicar poco a poco para evitar los restregones, deja secar y la figura estara terminada.

NACIMIENTOS

- FERNANDO ANDRÉS GARCÍA RUIZ 28-04-99
- LUIS PÉREZ SERRANO 30-04-99
- HECTOR CANO MORA 30-04-99
- ANDRÉS GODOY PIZARRO 30-04-99
- ALEJANDRO FERNÁNDEZ FERNÁNDEZ 30-04-99
- YOHANNA IZQUIERDO FERRER 29-04-99
- NEREA BENAVENTE MOLINA 03-05-99
- LAURA VALENCIA MOYANO 04-05-99
- FERNANDO OLMO REDONDO 07-05-99
- GUILLERMO SALCEDO CELADA 07-05-99
- FRANCISCO JOSÉ SÁEZ PONCE 08-05-99
- ROCIO VILLACRECES MUÑOZ 06-05-99
- LORENA DÍAZ MAYA 10-05-99
- Mª DEL CARMEN GUTIÉRREZ BOYERO 09-05-99
- ROCIO MOZOS FERNÁNDEZ 10-05-99
- CARLOS DE LA MUÑOZA SÁNCHEZ AREVALO 10-05-99



926424653
619232652

Email diazflorts@interflora.es

MATRIMONIOS

- ALBERTO PINTO GIL Y MANUELA GONZÁLEZ VIOQUE
- JESÚS ANGEL NAVAS Y Mª JOSÉ SOLIS SERRANO
- J. M. MACHUCA PÉREZ Y ANGELES Mª ARCHIDONA GALA
- ISIDORO RODRÍGUEZ CARRASCO Y
- Mª DEL ROSARIO VICENTE SÁNCHEZ
- FRANCISCO GARCÍA MUÑOZ MOLINA Y ISABEL Mª LÓPEZ OLMO
- RAMÓN VALENCIA GARCÍA Y Mª DEL CARMEN GARCÍA LETRADO
- ISIDRO MIRAYA GONZÁLEZ Y ARACELI MOLINA CAMACHO
- JUAN MANUEL FUENTES URIBE Y ANA ISABEL GONZÁLEZ BUENO
- MIGUEL A. ALARCON RODRÍGUEZ Y MARINA RODRÍGUEZ ORTUÑO



926424653
619232652

Email diazflorts@interflora.es

DEFUNCIONES

- Mª TERESA FERNÁNDEZ DORADO 21-11-1925
- MARÍA IZQUIERDO DEL MORAL 10-10-1920
- LEANDRO GARCÍA GARCÍA 22-03-1912
- MANUEL BUENO SERRANO 23-08-1915
- ENCARNACION MORENA FERNÁNDEZ 24-08-1924
- ANTONIO LUNA TORRES 25-07-1931
- RITA CORTES MOLINA 04-02-1920
- PABLO DUQUE BENITEZ 05-04-1954
- JOSÉ Mª HERNANDEZ RUDILLA 05-06-1904
- JULIÁN CARRASCO VALENCIANO 16-01-1921
- ANTONIA LUNA LOZANO 28-09-1913
- REMEDIOS ALMODÓVAR TRUJILLO 22-12-1914
- Mª RAMONA OCAÑA SÁNCHEZ 02-03-1916
- CAYETANO VICENTE FERNÁNDEZ LÓPEZ 07-08-1941
- EUGENIO MORENO ZAMORA 08-12-1938
- CONRADO GARCÍA CASTELLANOS 24-09-1932
- ANASTASIO HÉRVAS ZAMORA 04-11-1930
- PEDRO DORADO VISO 23-04-1928
- MARÍA GARCÍA VALENCIA 10-12-1909

Funeraria

VIRGEN DE GRACIA

Servicio con todas las compañías aseguradoras
Servicio a particulares

Servicio 24 Horas Tel.: 926 411727

Lope de Vega, 9 - 13500 Puertollano - Tel.: 926 411898

CIUDAD REAL



Plaza de Almagro

Coge el AVE hoy mismo y en un momento

podrás disfrutar de un fin de semana

histórico por los pueblos de la ruta de

los Caballeros. Descansar la vista en



Paisajes
con encanto



Encajes de
artesanía

Ruidera o Daimiel. Conocer el único Corral

de comedias en activo de Europa, en Almagro.

O hacer un delicioso cambio de menú.

Ven, por tu propio interés.



Junta de Comunidades de
Castilla-La Mancha

NO SABES LO QUE TE ESTAS PERDIENDO