



Periódico Independiente de Almadén, Ciudad Real y Puertollano



Unidos por Almadén y su comarca

Página 8

Un mensaje de apoyo, «Unidos por Almadén y su Comarca», fue lanzado al éter por las ondas de tres grandes emisoras de radio ciudadrealeñas, COPE, ONDA CERO y SER. Unidas por primera vez para una causa común, solidarizarse en la búsqueda de soluciones para Almadén, dejando abierto el debate, que sobre esta importante comarca se ha abierto, referente a su futuro. En esta pionera emisión radiofónica intervinieron destacadas personalidades entre las que se encontraban, el presidente regional, José Bono; el provincial, Nemesio de Lara; el subdelegado del Gobierno, Jaime Lobo; el rector de la Universidad regional, Luis Arroyo; el presidente de CCM, Juan Pedro Hernández Moltó; la pintora almadenense de relevancia nacional, Sofía Reina y la alcaldesa de Almadén, Josefa Babiano.

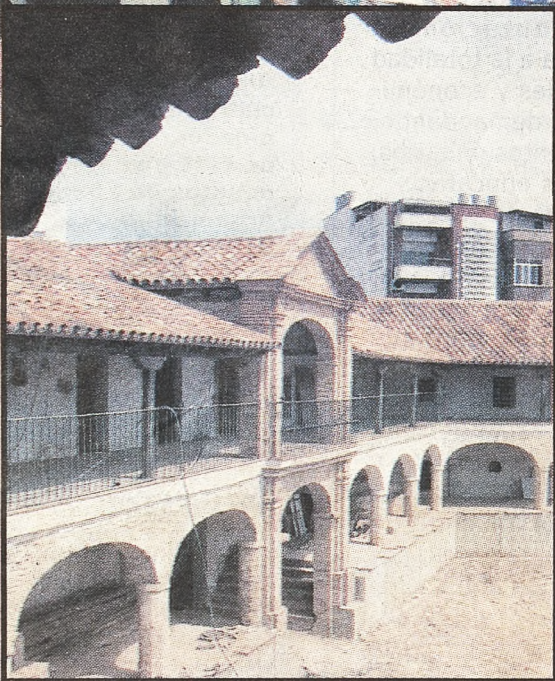

Además:

Ciudad Real



Puertollano



Especial Ferias
de Mayo'2001
en Puertollano



Relatos para
un Rato



SERVICIOS
INFORMÁTICOS
Y CENTROS DE
FORMACIÓN

CEMAX

ORDENADOR AMD K7 700

- * DISCO DURO 20 GB.
- * 64 MB SDRAM Pc133.
- * CDROM 52X LG.
- * T. SONIDO + ALTAVOCES.
- * TARJETA GRAFICA 8 MB.
- * MONITOR 15" AOC 3 años G.

120.000 Pts Iva Inc

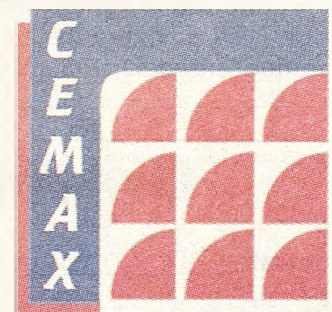

A SU SERVICIO EN:

Avd. 1º de mayo, 37
Garcilaso de la Vega, 11
Albacete, 1
13500 Puertollano (Ciudad Real)

Teléfono: 926 440020-926 440095
Fax: 926 440150
Correo: comercial@cemax.net

El silencio de ...nuestros políticos

Ramón F. Muñoz Cazallas

En los últimos años la respuesta a distintas consultas, quejas y sugerencias hechas a políticos de nuestra localidad han recibido la respuesta del silencio en la mayoría de las ocasiones.

Quiero exponer públicamente uno de los últimos temas en los que me ha ocurrido lo antes dicho y que está relacionado con una pequeña cancha de barrio en la que los chicos practicaban deporte y se entretenían.

Se trata de la cancha sita en la esquina de las calles Cuenca y Guadalajara junto a las piscinas de "Repsol". Esta cancha que yo conozco desde que vine a vivir a éste barrio en el año 1978, supongo sería construida por la Empresa Nacional Calvo Sotelo para uso y disfrute de los vecinos del barrio. Estaba dotada de unas canasta para baloncesto y unas vallas para evitar la salida de los balones. Aunque las canastas no eran mantenidas por nadie en condiciones de uso, si que podían los chicos jugar otros juegos de pelota.

A principios del mes de febrero ppdo., me dijo mi hija que habían desaparecido de la cancha las canastas y las vallas.

Puesto a hacer averiguaciones, después de varios días preguntando en la Concejalía de deportes, Asociación de Vecinos y Concejalía de Urbanismo, pude saber por la ésta última " que el Ayuntamiento había quitado las vallas y las canastas porque pensaba vender la parcela".

Conocida la noticia, me dirigí a las distintas instancias que entendía podían y

debían hacer algo al respecto, en concreto, al Sr. Alcalde, Concejales de Urbanismo y Deportes, grupos municipales del Partido Popular y de Izquierda Unida (a todos ellos mediante fax enviado el 14-2-01 al número oficial del Ayuntamiento) y a la Asociación de Vecinos.

A todos les pedía lo mismo, que trataran de mantener la cancha porque es el único sitio del que disponen los niños para jugar.

Ha pasado ya más de un mes y nadie "completamente" me ha contestado, desconozco por tanto si han hecho algo al respecto.

Considero preocupante que un Ayuntamiento democrático que inaugura monumentos en nombre del pueblo soberano, tome la decisión de vender un espacio público en un barrio sin tan siquiera informar a su Asociación de Vecinos.

Es asombroso lo que cambia la vida de un día para otro. Hoy inauguramos polideportivos a bombo y platillo (con TV incluida) y mañana vendemos una pequeña pista de barrio donde los chicos se entretienen.

Para terminar y como ilustración a lo que puede representar para los afectados un hacho como el que nos ocupa, conozcan lo que me decía mi hija en las vacaciones de Navidad y en las de Carnaval.

En las primeras me dijo "papá estoy muy mal de tanto estudiar y sin poder jugar, ahora tengo que jugar dos partidos diarios".

El primer día de las vacaciones de Carnaval le pregunté: Soledad has jugado partido hoy. La respuesta fue "donde papá, donde".

¿Consenso y participación en el CES?

Juan Pinilla Naval Moral

Presidente de CSI-CSIF de Castilla-La Mancha

Nos enteramos por los medios de comunicación de la toma de posesión, como presidente del Consejo Económico y Social de Castilla la Mancha, de D. Justo Zambrana, en un acto que contó con la presencia de agentes sociales, políticos, económicos...

Estas líneas pretenden ser, fundamentalmente, de expresión de nuestros sinceros deseos de los mejores éxitos en su gestión al frente de este ente de derecho público, con personalidad jurídica propia y capacidad para el cumplimiento de su fin, que no es otro que hacer efectiva la participación de los sectores interesados en la política económica y social de la Región a través de sus funciones, recogidas la Ley 2/1994, de 26 de Julio, del Consejo Económico y Social.

CSI-CSIF, sindicato mayoritario en la Administración Pública de la Región, con importantísima representación, el primero entre los funcionarios, en la Administración de la Junta de Comunidades y con presencia, también, en la empresa privada, es una entidad interesada en la política económica y social de la Región...pero la Ley y los Reglamentos no permiten nuestra presencia en este Consejo y en otros de la Región (Universidad, Formación Profesional, etc.).

Las leyes y reglamentos de estos órganos, elaborados y consensuados por sus miembros más significativos, tienen la cualidad de ser excluyentes. Por ejemplo: en la Universidad de CLM, CSI-CSIF tiene el 33'33 % de representación y UGT, el 22'22%, pero no se considera el criterio de ser representativos en la propia Entidad y se acoge el de todo el ámbito laboral (público y privado). Esta

sencilla fórmula nunca falla: da la exclusiva a los Sindicatos llamados de clase.

Nos enteramos por los medios de comunicación de que el Sr. Zambrana, en su discurso de toma de posesión, se marcó el reto de insistir en la búsqueda del consenso.

¿Intentará sustituir la política del coto cerrado y el talante excluyente que denunciábamos?, ¿se impondrá el talante democrático de tolerancia y aceptación de quienes no tenemos la predisposición a la sumisión y llevamos con orgullo nuestra bandera de independencia y profesionalidad?. Esta es una forma de lealtad que no entienden quienes practican la exclusión desde el partidismo cerrado.

Tenemos el mejor concepto de la capacidad del Sr. Zambrana para buscar el acuerdo y el consenso como demostró, en su responsabilidad al frente de la Consejería de Educación, consiguiendo unir en el Acuerdo de Transferencias y Pacto por la educación en Castilla la Mancha a la totalidad de agentes sociales y económicos de la Región demandando, desde planteamientos unitarios, las transferencias educativas.

Pero a pesar de tenemos este criterio sobre la capacidad y el talante del Sr. Zambrana, también tenemos la pesimista premonición de que tendrá que presidir un órgano que seguirá cerrado en su endogamia a ultranza, porque así lo deciden quienes prefieren la sumisión y la afinidad al criterio leal e independiente, por mucho que su finalidad sea la de hacer efectiva la participación de los Sectores interesados en la política económica y social de la Región.

Por el bien de nuestra Comunidad reiteramos nuestros mejores deseos de aciertos, desde su autonomía, en este segundo mandato del CES.

Oretania

Quincenal de Información Provincial

EDITA:
Ediciones C&G

DIRECTOR:
Julio Criado García

REDACCIÓN:
Miguel Ramón García Moreno, Francisca Martín Camacho, Isabel Puentes

CIUDAD REAL:
José Francisco Pozos

ALMADÉN:
Luis Miguel Jurado

ALDEA DEL REY:
María José Alañón

COLABORACIONES:
Ramiro García Río, Antonio Carmona Marquez, Araceli Peces Ruiz, Rafael Castellanos Solana, Raúl Menasalvas

DIBUJOS:
Enrique Carmona

FOTOS:
M.J. Gallego, Ramiro García Río, Gabinetes de Prensa de Diputación Provincial, Junta de Comunidades, Universidad de CLM, Ayuntamientos de Almadén, Argamasilla de Calatrava, Calzada de Calatrava, Ciudad Real, Puertollano, Aldea del Rey.

GERENTE:
María Jesús Gallego

DIRECCIÓN POSTAL:
Apdo. de Correos, 10 C/ Jaén, 39-Bajo 13500 Puertollano Telf.: 926 428893 Fax: 926 428893 Movil: 620 429624 Email: oretania@teleline.es

DEPOSITO LEGAL:
CR-158-99

Oretania

BOLETIN DE SUSCRIPCION

Oretania

Contrato _____ suscripción/es · Por espacio de 24 ediciones.

Al Precio de 2.080 pesetas por suscripción. (I.V.A. incluido)

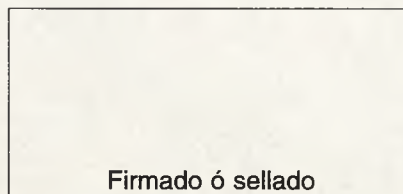

Firmado ó sellado

Nombre: _____
CIF/DNI: _____
Dirección: _____
Población: _____
Teléfono: _____

FORMA DE PAGO:

- ☐ Domiciliación Bancaria:
Ent.: _____ Ofic.: _____ DC: _____ Cta. _____
- ☐ Talón nominativo a nombre de «Oretania»
- ☐ Giro Postal
- ☐ Ingreso en Caja Castilla La Mancha
nº de cta: 2105 2046 03 0142001594
(adjuntar comprobante del ingreso)

ENVIA TU SUSCRIPCION POR:

Correo: Apartado nº 10 - 13500 Puertollano
Fax: 926 428893
Email: oretania@teleline.es

Humor sano con: *Enrique*

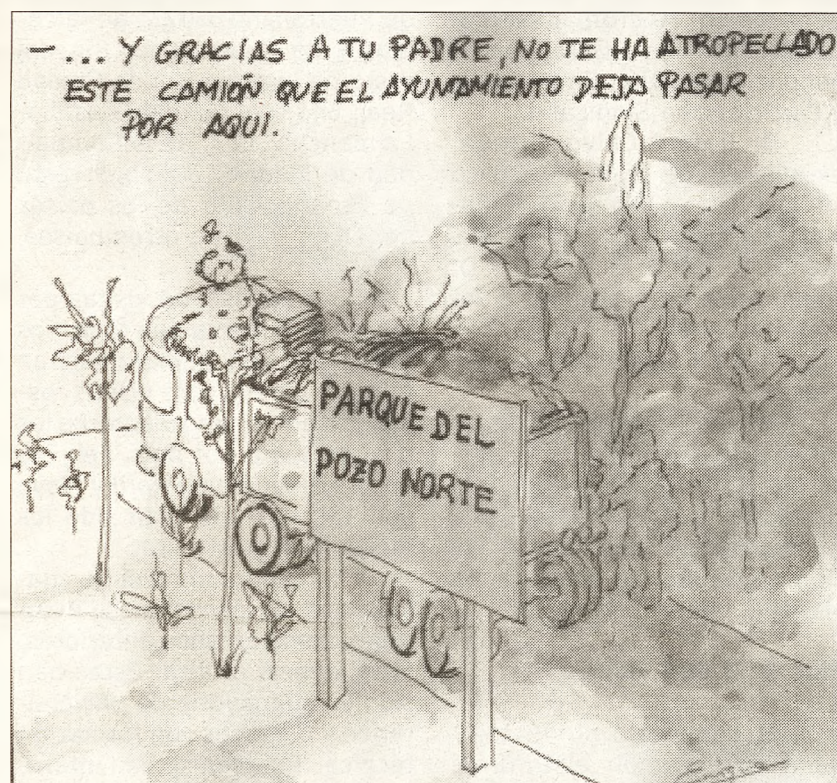

NOTA DE REDACCIÓN

Los artículos de opinión dirigidos a esta sección no deberán exceder de un folio mecanografiado a doble espacio y una cara, han de llegar debidamente identificados con firma, nombre, número del DNI, dirección y teléfono.

Por respeto a la pluralidad **Oretania** se compromete a aceptar aquellas réplicas, matizaciones, sugerencias o quejas que procedan de los lectores y sean de interés general, siempre que se ajusten al respecto que merecen las personas e instituciones.

Sus artículos pueden dirigirse a:

Oretania,
Apartado de correos, 10
13500 Puertollano

¿Que pasará con la Alfombra de Flores?

Julio C. G.

Cuando los feriantes desmonten el último de sus artilugios y los turroneiros venidos de Castuera, terminen de vender su mercancía por las calles de nuestra ciudad; cuando el Ferial de Puertollano, sea exclusivamente dominio de los barrenderos; cuando aún resuena en nuestros oídos el último lamento del «Trenillo de la Muerte», mientras nuestras retinas mantienen viva la imagen de la última vuelta de la noria, y la resaca de los días de fiesta deja paso a la reflexión de lo venidero. Podemos ver que está por venir la fiesta del Voto y el Día de la Región, dos fiestas, que por primera vez se unirán en una sola; la primera, posiblemente, la más antigua de la región y la segunda, posiblemente, la más nueva, pero ambas calan bien dentro de todos nuestros paisanos.

Pero, también posiblemente, ninguna de las dos, tenga en el sentir de los puertollaneros, tanto arraigo, fe y devoción, como las fiestas patronales en honor de Nuestra Señora la Virgen de Gracia, y es durante estas fiestas, concretamente durante la celebración de la procesión, cuando nuestro pueblo realiza la mayor demostración de fe y devoción, acompañando a su Patrona en el recorrido que anualmente realiza por las calles de su ciudad, llegando a participar más de diez mil personas en dicha procesión, más otro tanto, contemplando su paso.

Desde hace más de doce años, en la calle Adua-



na, se viene realizando otra demostración más de la devoción que este pueblo industrial siente por su patrona. Dos familias, preparan, organizan y realizan una alfombra de flores, que cada año va aumentando en dimensiones y en buen hacer.

Ellos la realizan sin ánimo de lucro, incluso desde alguna institución se les ha ofrecido subvención y ellos amablemente han declinado el ofrecimiento, exactamente igual que lo han hecho con particulares y empresas privadas que cada año han ido a ofrecer su donativo económico. Tan solo han aceptado la ayuda humana, el apoyo de sus amigos y el aliento de un pueblo que agradece semejante muestra de fe, para con la Patrona de todos.

Cada año han tenido más voluntarios de los necesitados, cada año el ayuntamiento les ha facilitado la labor, cortando la calle, dejándoles vallas, enviando una brigada de limpieza, etc., y cada año tan solo han tenido problemas, -oficialmente nunca dichos-, con los organizadores de la procesión.

El año pasado los organizadores de la alfombra, cansados de polémicas, tomaron la decisión de no volver a realizar-

la. Decisión que reafirmaron cuando después de mantener una reunión con los organizadores de la procesión y representantes eclesiásticos, se les dejó claro que deberían elegir entre la alfombra o la procesión.

Para ellos es una dura decisión, para el pueblo es perder una señal de identidad más, para todos es una tradición que de perderse, se habrá perdido por no saber dialogar y tratar de llegar a un bien común. Después, todos lamentaremos su pérdida, como la de la plaza de toros, Gran Teatro y tantas otras, e incluso intentaremos recuperarla como estamos intentando recuperar el Reloj de Flores, Plaza de Toros, etc., siempre pagando más.

Pero no podemos dejar de preguntarnos: ¿Que pasará con la Alfombra de Flores, que ahora tenemos?, y que es de todos, de nuestro pueblo, de Puertollano.

Ojalá en cada calle hubiese una Alfombra de Flores, que consiguiese que la Virgen en todo su camino fuese sobre pétalos.

No dejéis de hacerla nunca.

POR FAVOR recicla

TELÉFONO ATENCIÓN AL CONSUMIDOR 902 170 580

AMARILLO VERDE AZUL

CONSORCIO RSU CIUDAD REAL

+ Noticias...

► **LA CONCEJALA DE JUVENTUD SE REUNE CON LA FEDERACION DE VECINOS.** La Concejala de Juventud, Dolores Gijón, mantuvo una reunión con miembros de la Federación Local de Asociaciones de Vecinos (FLAVE), en la que les informó de los proyectos que su departamento ha destinado a los jóvenes y que se van a desarrollar a lo largo de los próximos meses, a la vez que les pidió que aportaran ideas y opiniones para la programación que se está elaborando de cara al segundo semestre del año.

III CERTAMEN DE POESÍA «DÁMASO ALONSO»

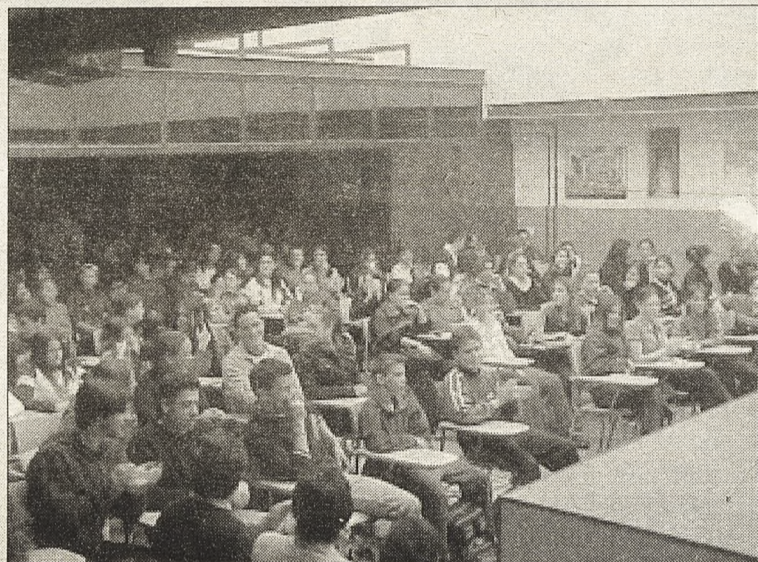

► Por tercer año consecutivo se ha celebrado, el 26 de Abril, el acto de entrega de premios del III Certamen de Poesía «Dámaso Alonso», en el salón de actos del I.E.S. «Dámaso Alonso», con la asistencia de miembros de la Comunidad Educativa de los Centros de Secundaria de Puertollano.

El Departamento de Lengua Castellana y Literatura ha contado con la colaboración del Equipo Directivo, otros Departamentos Didácticos, A.M.P.A., Ayuntamiento de Puertollano y Diputación Provincial para hacer realidad este sueño que comenzó hace tres años. Este año ha estado con nosotros el poeta manchego FRANCISCO GOMEZ PORRO, que ha pronunciado una conferencia sobre la creación poética en la Literatura Manchega.

Más de cien han sido los poemas presentados que proceden de los distintos Centros de Secundaria de la ciudad y cabe destacar la calidad de los trabajos presentados, lo que, ciertamente, ha hecho difícil el fallo definitivo del jurado.

De manera humilde pero constante, los organizadores del Certamen se han propuesto continuar ampliando la naturaleza del mismo y han lanzado la idea de un encuentro de poetas manchegos, coordinado por el Departamento de Lengua y, quizás, algún profesor de la Universidad de Castilla La Mancha para ulteriores convocatorias.

LISTA DE POEMAS PREMIADOS:

PREMIO EXTRAORDINARIO BACHILLERATO

Sara Conde Valiente (I.E.S. Galileo Galilei)

1er. PREMIO BACHILLERATO

Antonio Rodríguez Morales (I.E.S. Dámaso Alonso)

2º PREMIO BACHILLERATO

David Coletto Mozos (I.E.S. Virgen de Gracia)

PRIMER PREMIO SEGUNDO CICLO E.S.O.

Mª Dolores Ruiz Murillo (I.E.S. Dámaso Alonso)

SEGUNDO PREMIO SEGUNDO CICLO E.S.O.

Ana Mª García Rodríguez (I.E.S. Dámaso Alonso)

PRIMER PREMIO PRIMER CICLO E.S.O.

Marta Moreno Mencía (I.E.S. Dámaso Alonso)

SEGUNDO PREMIO PRIMER CICLO E.S.O. (Compartido)

Celia Hinojosas Moreno (I.E.S. Leonardo da Vinci)

Jenifer del Burgo Nevado (I.E.S. Dámaso Alonso)

► **EL CENTRO DE FORMACIÓN DE REPSOL PETRÓLEO EN PUERTOLLANO** acogió el pasado día 25 de abril, el acto de clausura y entrega de los diplomas del VI Curso de Operadores de Plantas Químicas de Repsol YPF que, en colaboración con el Colegio Salesianos San Juan Bosco, se ha venido impartiendo con el fin de ampliar la bolsa de empleo en el área de producción.

Este curso se inició en el mes de noviembre y finalizó el 17 de abril. Han participado un total de 43 alumnos, todos ellos pertenecientes a una bolsa de interinos que existía en el oleoducto Málaga-Puertollano.

VIII Seminario sobre Energía para periodistas

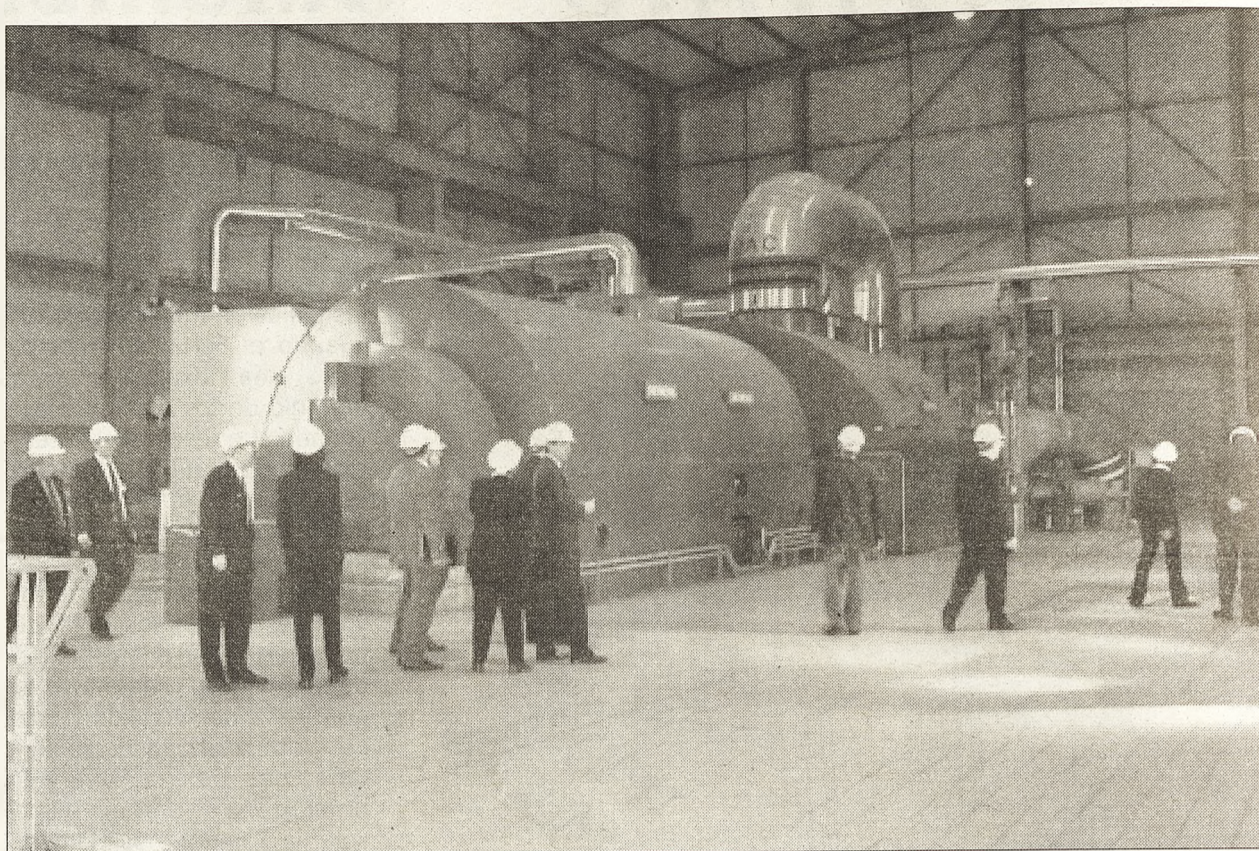

Oretania

La Central de Elcogás en Puertollano celebró su VIII Seminario sobre Energía para periodistas. El encuentro con los medios de comunicación, celebrado en el Salón de actos de la central, giró entorno a las «Relaciones Laborales», contó con la presencia de Manuel Treviño Coca, Consejero Delegado de Elcogás, que fue el encargado de la apertura de la Mesa y su presentación.

En primer lugar presentó a D. Antonio Romeu Crespo, Jefe División de Recursos Humanos de Elcogás, que explicó las relaciones laborales en el seno de Elcogás, así como la política de gestión orientada en los principios del desarrollo sostenible que tiene por objetivo conciliar los aspectos económicos, medioambientales y sociales. Los principios a los que la Dirección y el conjunto del personal se adhieren y que les animan en sus acciones para alcanzar el objeto de la sociedad son: Incrementar el valor de la empresa; respetar el medio ambiente; cuidar la seguridad de los trabajadores así como de las personas ajenas, en su relación con la sociedad; respetar el entorno social en que se encuentra establecida y desarrollar las actividades de todas las áreas, con niveles de calidad óptimos en relación con los fines deseados. La plantilla de Elcogás es joven, con una media de 36 años, y una amplia cualificación, destacando el buen clima laboral. La empresa cuenta desde hace un año con un comité de empresa donde CCOO tiene cinco miembros y cuatro más independientes.

Posteriormente a la intervención de Romeu, le llegó el turno a D. Antonio Ferrer Sais, Secretario Acción Sindical Confederal de U.G.T., con la ponencia «Gestión Empresarial y Participación Sindical».

D. Rafael Calvo Ortega, ex-ministro de Trabajo, explicó su ponencia «El Sistema de Relaciones Laborales». Posteriormente le llegó el turno a D. Julián Ariza Rico, adjunto a Secretaría General de CC.OO, con «La Función Sindical en la Empresa».

Tras el coloquio donde intervinieron los periodistas presentes en el Seminario, Joaquín Hermoso Murillo, Director General de Trabajo de la Junta de Comunidades de Castilla La Mancha, clausuró la Mesa.

Más de 3.000 visitas

El seminario sirvió también para difundir el Informe Anual del Centro de Información, en su octava edición, recoge los principales aspectos de la política informativa desarrollada por Elcogás durante el año 2000, con especial referencia a la actividad del Centro de Información en ese período.

Durante este año se han conseguido batir todos los récords de producción, tanto la total como la de con gas de síntesis, con 1.532.853 MWh y 911.213 MWh, respectivamente.

En materia laboral, este año se ha suscrito el primer convenio colectivo de Elcogás, vigente durante tres años (2000-02), marcando un hito importante en las relaciones laborales, destacando la buena disposición mostrada por las partes negociadoras.

Un total de 3.148 personas visitaron el centro durante el año 2000, de ellas proceden de Puertollano 1.073; de la comarca de Puertollano, 89; del resto de la provincia de Ciudad Real, 641; del resto de Castilla-La Mancha, 117; de la Comunidad de Madrid, 830; del resto de España, 200; de los países de la UE, 97 y de otros países, 101.

Del análisis de visitas por meses se observa que todos los meses se han demandado un número parecido de visitas, oscilando entre ocho y catorce los días de visita por mes. Febrero con 14, seguido de Abril y Mayo con 13 cada uno, han sido los meses con más visitas.

En cuanto al nivel de cualificación de las visitas se mantiene, como en años anteriores, la tendencia al alza. Estas han sido en su mayoría de universitarios y personas con formación técnica. También se han interesado por el proyecto responsables de alto nivel de empresas del sector eléctrico, así como altos cargos de la Administración.

El grupo de edades comprendidas entre los 11 y los 20 años es el que mayor número de visitantes registra. Un año más se confirma la tendencia de que son los más jóvenes los que con mayor frecuencia acuden al Centro de Información. Este tramo de edad corresponde a estudiantes de segundo ciclo y universitarios, que representan el 36% del total de las visitas.

Dentro de la política de «transparencia informativa», que desde su inicio lleva a cabo la Empresa, hay que destacar el «Boletín Noticias de Elcogás».

Un paso adelante para conseguir la Plaza de Toros

Oretania

El Alcalde, Casimiro Sánchez Calderón, invitó a los vecinos de Puertollano a visitar los Corrales de la futura Plaza de Toros, que se han construido en los terrenos del antiguo aparcamiento de camiones en la Barriada 630, junto al Recinto Ferial.

Para ello, se programó una jornada de puertas abiertas, que tuvieron lugar el pasado miércoles día 25, de doce de la mañana a tres de la tarde, para que todos los ciudadanos interesados pudieran conocer in situ las obras que allí se han realizado. Los corrales serán utilizados para albergar las reses que se lidiarán durante las corridas de la inminente Feria de Mayo.

Fernando Sánchez Mora, fue el encargado de explicar a los diferentes visitantes el aspecto técnico de la obra, estando esta situada en una parcela de 15.476 m², se ha dedicado

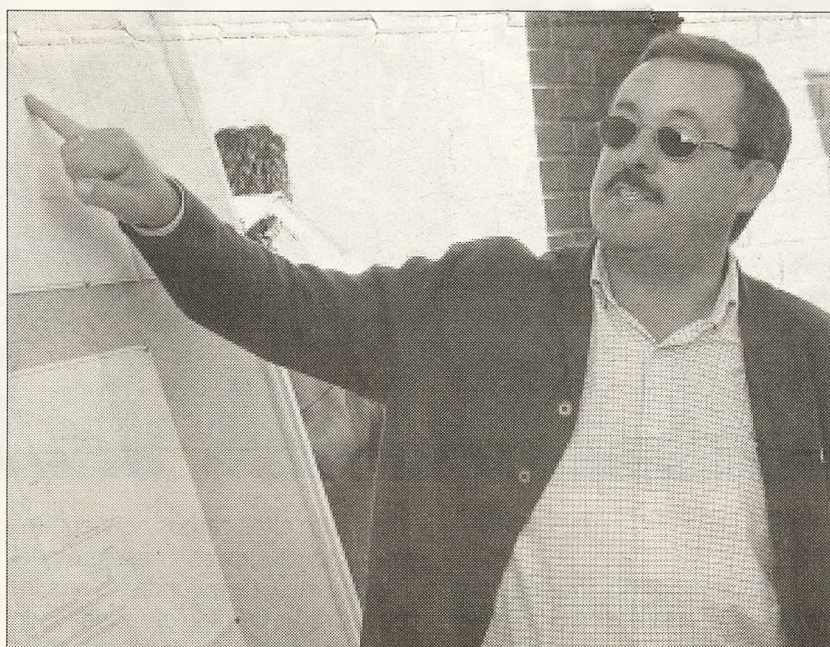

Fernando Sánchez Mora director técnico de la obra

a los corrales 1.850 m² de ellos.

Además existe una Manga de Desembarco de las reses, desolladero, zona de veterinarios, capilla, aseos, una cuadra para mulillas y otra para caballos, patio de caba-

llos y patio de cuadrillas.

Hasta la fecha han trabajado operarios de tres planes de empleo con un total de 57 personas y el volumen de excavación ha sido de 5.000 m³ de escombros.



Puertollano

Lo mejor de

CIUDAD REAL

Ediciones C&G

Presenta

Lo Mejor de Ciudad Real «Puertollano»

Plano Callejero
Directorio
Álbum Fotográfico
Datos de Interés
Historia
Personajes
Rincones
Empresas
Deportes
Instalaciones
Deportivas
Instalaciones
Culturales
Fiestas
Folklore
Gastronomía
Calles
Economía
Minería
Monumentos

Política
Alcaldes
Concursos
Pasado
Presente
Futuro
Restaurantes
Hoteles
Bares
Bancos
Certámenes
Colegios
Iglesias
Naturaleza
Pintores
Libros
Plazas
Patrona
Entorno
Industrias

Verbenas
Asociaciones
Jardines
Senderismo
Cicloturismo
Institutos
Enseñanza
Semana Santa
Procesiones
Recetas
Talleres
Edificios
Cajas de Ahorro
Sanidad
Transportes
Comunicación
Exposiciones
Bailes
Obras
Etc...

Solicita la **Inserción Gratuita** de tu empresa o comercio

Actividad: _____
Nombre: _____
Dirección: _____
Teléfono: _____

Firma y Sello

Recorta el Cupón y envíalo a: «Lo Mejor de» Apartado de Correo nº 10 · 13500 Puertollano

Ciclo de conferencias Taller de Empleo «Dulcinea II»



Oretania

El Taller de Empleo «Dulcinea II» puesto en funcionamiento por el Ayuntamiento de Ciudad Real por segundo año consecutivo, amplía en esta edición sus actividades y ha organizado un ciclo de conferencias que comenzaron el pasado mes de abril y se prolongarán hasta noviembre.

Se trata de un total de 7 conferencias, con carácter mensual, que se impartirán en el Centro Social Los Angeles y que tienen como objetivo completar la formación recibida por las alumnas-trabajadoras de dicho taller de empleo y mejorar su cualificación profesional en las especialidades que se imparten en el Taller de Empleo «Dulcinea II» y que son las de alzheimer», y le seguirán otras sobre «prevención de riesgos laborales, higiene y seguridad en el trabajo», «asesoramiento de proyectos empresariales», «mujer y empleo. Reforma laboral», «recicla, por favor», «el alzheimer y la familia. Mujer como principal cuidador» y «geriatria y ocio y tiempo libre».

Cada conferencia contará con la asistencia de un ponente y un invitado de renombre político, social, cultural, etc., experto en las materias a

impartir. Así la Presidenta Nacional de Afamper impartirá la conferencia «Mujer y Empleo. Reforma Laboral», la Presidente Provincial de la Asociación de Familiares enfermos de Alzheimer de Ciudad Real, Mar Garrido, hablará sobre «Alzheimer y la familia»; y la agrupación de voluntarios de Protección Civil de Ciudad Real y técnicos del Ayuntamiento de la capital impartirán otra serie de conferencias. Todas las charlas contarán, en calidad de invitados, con los Concejales capitalinos responsables de las áreas relacionadas con el tema de la conferencia a impartir: Juan Ramón Barba (empleo), Vicente Gallago (personal), Prado Muñoz (medio ambiente), Helena López (Mujer) y Javier Laguna (Bienestar Social).

El acto inaugural del ciclo de conferencias Taller de Empleo «Dulcinea II», tuvo lugar el pasado 20 de abril en el Centro Social Los Angeles con la presencia del Director Provincial del Inem, Lucilo Cuñado y el Alcalde de Ciudad Real, Francisco Gil-Ortega. Tras la inauguración se inició la primera conferencia sobre «primeros auxilios en la tercera edad y enfermos de alzheimer» a cargo de la agrupación local de protección civil.

VIA es socio-operador del Aeropuerto de Ciudad Real



Oretania

El aeropuerto internacional de Viena ha suscrito su compromiso para pasar a ser socio de la sociedad promotora del aeropuerto internacional de Ciudad Real, en la que participará con un 18,7% del capital y del que será además su operador. Juan Antonio León Triviño, presidente de la Cámara de Ciudad Real y del aeropuerto de Ciudad Real y Herbert Kaufmann, presidente de Viena Internacional Airport, han manifestado su satisfacción por el acuerdo y hechos votos porque el aeropuerto de Ciudad Real sea pronto una realidad.

Con esta firma, que ha tenido lugar en la Cámara de Ciudad

Real ante altos cargos de Viena Internacional Airport, consejeros del aeropuerto y de autoridades provinciales, se ha cerrado el accionariado de la sociedad Ciudad Real Aeropuertos S.L., que será la encargada de hacer realidad este aeropuerto, el primer aeropuerto internacional privado de España.

En esta sociedad, Cámara y Diputación de Ciudad Real tendrán el 35% del capital, Caja Castilla-La Mancha un 25%, VIE el 18,7, Guascor 7,5%, Caja de Ahorros El Monte, 5%; Energías Eólicas Europeas un 4%, Isolux 3%, Pecansa 1,7% y la Universidad de Castilla-La Mancha el 0,56% del capital. Aeropuerto de Viena, que ha creado una nueva sociedad, denomi-

nada VIE España, para participar en este proyecto tiene previsto invertir en los próximos años 20 millones de euros.

El Aeropuerto de Viena registró el pasado año más de 12 millones de pasajeros y movió más de 180.000 toneladas de carga. El beneficio del año 2000 fue de 73 millones de euros.

El aeropuerto de Ciudad Real se espera que sea una realidad en el año 2004 y que este mismo año 2001 comiencen las obras en los terrenos ya adquiridos entre Ciudad Real y Puertollano. Este aeropuerto tendrá conexión directa con el AVE Madrid-Sevilla y para su primer año de funcionamiento se espera que registre unos 200.000 pasajeros.

Queja del P.P. por la no invitación de sus alcaldes

Durante el transcurso de la reunión del Comité de Dirección del Partido Popular de Ciudad Real, bajo la presidencia de José Manuel Rodríguez Carretero, se ha puesto de manifiesto la extrañeza que ha despertado en las filas populares la no invitación a la firma del convenio con VIE, por parte de los organizadores, a los alcaldes afectados por el proyecto del Aeropuerto de Ciudad Real.

Como ha asegurado el alcalde de Ciudad Real a una agencia de información, ha sido una «descortesía» para los ciudadanos de la capital y de los pueblos afectados, el que no se les haya invitado al acto de firma de la integración en Ciudad Real Aeropuertos, S.L. de la Compañía Aeropuerto de Viena

S.A., y no entiende el motivo.

El Comité de Dirección del PP ha mostrado su satisfacción por la firma del convenio con el operador VIE, «como también hemos celebrado todos los acontecimientos positivos para el proyecto y hemos contribuido a ellos en el ámbito de nuestras responsabilidades», señalan. Recuerdan que el PP ha trabajado desde el principio de este proyecto, en la génesis de la idea, en su desarrollo, en las negociaciones posteriores ante el Ministerio de Medio Ambiente; en la aprobación de la Declaración de Impacto Ambiental y en el desbloqueo de esta obra tan importante para el desarrollo y progreso de los ciudadrealeños; y declaran que van a seguir en la línea de apoyo firme

y decidido a este proyecto, colaborando estrechamente con la sociedad del Aeropuerto y con formaciones políticas como el PSOE.

Es por ello que el Partido Popular de Ciudad Real se muestra sorprendido por la ausencia de la Administración local implicada, los alcaldes de Ciudad Real, Ballesteros y Villar del Pozo, «Casualmente los tres municipios gobernados por el Partido Popular», añaden. Asimismo, el PP espera que los alcaldes del PP se encuentren presentes en los acontecimientos futuros que van a derivar en la puesta en marcha del Aeropuerto de Ciudad Real. No obstante, el Partido Popular quiere manifestar que su compromiso y apoyo al proyecto siguen inalterables, ya que «es algo que trasciende a cualquier otro interés que no sea el beneficio de toda la provincia y la sociedad ciudadrealeña».

SIXTO

ADUANA, 21

TEL.: 926 424991

El 7 de mayo se celebrarán las elecciones al Consejo Escolar Municipal



Carmén Sancho, Concejala de Educación

Carmen Sancho, concejala de Educación del Ayuntamiento de Ciudad Real, anunció que las elecciones al Consejo Escolar Municipal se llevarán a cabo el día 7 de mayo, en el salón de Plenos del Ayuntamiento.

Según Carmen Sancho, el Consejo es el órgano más importante dentro de la Concejalía. La Comisión Permanente ha sido la encargada de preparar el proceso electoral, que se inició el 4 de abril, mandado la información pertinente a los colegios, para que el próximo día 3 de mayo se pueda constituir la mesa electoral, acto que tendrá lugar en el salón de plenos del Ayuntamiento.

El Consejo Escolar Municipal está formado por 26 personas y cuenta con un censo de votantes de 448; entre los que están convocados para elegir a los miembros de dicho Consejo se encuentran, los profesores de Infantil, Primaria y Secundaria de los colegios públicos y concertados, todos ellos han de ser miembros del consejo escolar de sus respectivos colegios; así como, padres de alumnos, representantes de alumnos de Educación Secundaria y un representante del personal de Administración y Servicios.

El Ayuntamiento ha presentado siete proyectos al Plan de Aldeas



Juan Ramón Barba, concejal de Servicios Municipales

Juan Ramón Barba, concejal de Servicios, anunció que el Ayuntamiento de Ciudad Real se va a acoger con siete proyectos a la convocatoria del Plan de Aldeas de la Diputación provincial para este ejercicio, con los que se pretende realizar diversas mejoras en las pedanías de Las Casas y Valverde.

El primero de estos planes se refiere a la instalación de alumbrado público en el parque de Valverde. También se tiene prevista la instalación de alumbrado en el parque de Las Casas, la instalación de alumbrado en las pistas de tenis en Valverde y en el campo de fútbol de Las Casas, además de la adecuación del acerado en ambas pedanías.

Por último Barba, indicó que a mediados del mes de mayo se podrá conocer si estos proyectos, cuyo importe total supera los cincuenta millones de pesetas, serán o no subvencionados por la Diputación dentro de la convocatoria del Plan de Aldeas.

La Plaza de Cervantes fue testigo de la Lectura del Quijote

Isabel Puentes

Julio Rincón, alumno de la Facultad de Letras de la Universidad de Castilla-La Mancha, fue el encargado de leer la inmortal obra cervantina «El Quijote», que se llevó a cabo en la Plaza de Cervantes de la capital.

Después de haber llevado a cabo la lectura del capítulo 72 de la obra literaria, los alumnos acompañados por el alcalde capitalino, Francisco Gil-Ortega, colocaron una corona de laurel a los pies del monumento de nuestro más insigne escritor.

Al acto además de asistir el alcalde de la ciudad, asistieron diferentes personalidades entre las que se encontraban, Javier Naharro, portavoz del Grupo Municipal Socialista; José Fuentes Pastrana, Delegado de Educación y Cultura; Rafael López Martín, Director General de Bienes Culturales y Rafael Romero, Concejal de Cultura del Ayuntamiento de Ciudad Real, también estuvo presente un numeroso público, durante la lectura que tuvo lugar alrededor de la una del día 23 de abril, Día del Libro.



El estudiante de Letras, Julio Rincón, leyó el «Quijote»
Numerosas autoridades asistieron al acto



Ediciones C&G

Diseño e impresión de:

Revistas
Periódicos
Carteles
Catálogos
Libros
Folletos
Planos Callejeros
Guías Municipales
Programas de Fiestas
Tarjetas
Invitaciones
Carpetas
Mailing
Papel Continuo
Encuadernación
Etiquetas
Calendarios
Póster
Trípticos
Dípticos
Láminas
Sobres
Cartas
Agendas
Diseño Gráfico
Etc...



**Todo en Artes Gráficas, Tipografía,
Offset e Impresión Digital**

**Tel. 926 428893 y 620 429624
C/ Jaén 39 - 13500 Puertollano**

Un mensaje de apoyo, «Unidos por Almadén y su Comarca», fue lanzado al éter por las ondas de tres grandes emisoras de radio ciudarrealdeñas, COPE, ONDA CERO y SER. Unidas por primera vez para una causa común, solidarizarse en la búsqueda de soluciones para Almadén, dejando abierto el debate, que sobre esta importante comarca se ha abierto, referente a su futuro. En esta pionera emisión radiofónica intervinieron destacadas personalidades entre las que se encontraban, el presidente regional, José Bono; el provincial, Nemesio de Lara; el subdelegado del Gobierno, Jaime Lobo; el rector de la Universidad regional, Luis Arroyo; el presidente de CCM, Juan Pedro Hernández Moltó; la pintora almadenense de relevancia nacional, Sofía Reina y la alcaldesa de Almadén, Josefa Babiano.

Unidos por Almadén y su Comarca

Oretania

El Ayuntamiento de Almadén adjudicará la explotación de los servicios de la Plaza de Toros con sus corrales, Hospedería Municipal, Oficina de Turismo, Museos Etnológico y Taurino, y Mesón, en próximos días, según anunció la alcaldesa, Josefa Babiano, durante la jornada de convivencia celebrada en este municipio con los medios de comunicación de la provincia.

El Boletín Oficial de la Provincia publicó el 21 de marzo el pliego de condiciones para su adjudicación, que permanece en información pública 26 días para que promotores y hosteleros interesados pudieran presentar sus ofertas, interesándose empresarios venidos de varias partes del país y de la región, por lo que la Mesa de Contratación adjudicará esta explotación de servicios próximamente, al existir alguna oferta interesante al respecto.

La Casa de Cultura de Almadén acogió la celebración de una rueda de prensa convocada por el equipo de gobierno para dar cuenta de los proyectos en marcha de diversificación del tejido productivo de la localidad, así como para informar sobre el estado avanzado de las obras de la Plaza de Toros, en las que se han ejecutado actuaciones por una inversión superior a los 230 millones procedentes del Ayuntamiento, Junta de Comunidades y Fondos PRODER.

El singular coso, Monumento Nacional, fue visitado posteriormente por la delegación de periodistas de la provincia y región, la mitad de los cuales, representantes de las emisoras de radios de la provincia (SER, COPE, Onda Cero y RNE) emitieron luego un programa en directo conjunto de 13 a 14 horas bajo la premisa «Unidos por Almadén y su comarca», emisión pionera en la historia radiofónica de esta provincia.

En este programa radiofónico de impulso y apoyo a la comarca de Almadén intervinieron la pintora almadenense de relevancia nacional, Sofía Reina, el presidente de la Junta, José Bono; el rector de la Universidad

regional, Luis Arroyo; el presidente de la Diputación, Nemesio de Lara; el subdelegado del Gobierno, Jaime Lobo; el presidente de CCM, Juan Pedro Hernández Moltó, y la alcaldesa de Almadén.

La otra mitad de periodistas siguieron con la visita guiada, conociendo de cerca la Escuela Universitaria Politécnica de Almadén, donde fueron recibidos por su director, Luis Mansilla, que les explicó la oferta académica de este centro de la Universidad de Castilla-La Mancha, organismo que ha invertido más de 200 millones de pesetas el último año en mejorar y remozar las instalaciones, llamando la atención sobre todo el nuevo edificio que acogerá en el futuro el Museo Francisco Holgado, que albergará miles de minerales, fósiles y utensilios varios mineros y metalúrgicos, levantado sobre los antiguos calabozos de la Cárcel de Forzados. Miles de personas visitan este museo anualmente.

En la rueda de prensa, Josefa Babiano agradeció el esfuerzo y solidaridad de los medios de comunicación con Almadén donde, dijo, «estamos peleando con fuerza por nuestro futuro, buscando prosperidad y estabilidad». La alcaldesa informó de que las obras de la Plaza de Toros terminarán dentro de unos 16 meses, esperando que, tras su inauguración, exista complicidad de las diversas administraciones (Junta, Ministerio de Cultura, Diputación y Ayuntamiento) para que este Monumento sea un referente vivo que dinamice el turismo en la comarca y cree empleo.

A preguntas de los informadores, Babiano desglosó los proyectos en los que está inmerso el Consistorio almadenense, como el Centro Integral de Discapacitados, cuya obra civil se confía en iniciar el último trimestre de este año, complejo social que tendrá un periodo de construcción de unos dos años y generará empleo.

La alcaldesa indicó asimismo que, tras la denuncia sindical de despidos en Mayasa, los ánimos se habían serenado «gracias a los contactos mantenidos con la presidencia de la empresa pública, la Junta, los sindicatos y



Un momento durante la visita a la Plaza de Toros

este equipo de gobierno, ya que el talante de Esteruelas es más abierto que el del anterior presidente y pretende, a través de un plan de empresas, no destruir puestos de trabajo sino tratar de generar riqueza».

Otros proyectos de diversificación económica en los que trabaja el equipo de gobierno son la implantación de empresas agroalimentarias, de fabricación y servicios en el Polígono Industrial, resaltando que la COVAP ya hubiera creado 19 puestos de trabajo en el Matadero Municipal, y la futura creación de dos empresas en el Centro de Iniciativas Empresariales de Economía Social.

La delegación de medios de comunicación, junto al presidente de la Diputación Nemesio de Lara, representantes de CCM, entidad patrocinadora de la jornada, y miembros de la corporación municipal, conocieron también una finca de producción cinegética, La Ribera Alta, en la que miles de ciervos y jabalíes conviven en estrecha armonía con la naturaleza de los Montes Sur, y que mostraron a los visitantes la otra principal fuente de riqueza de la comarca, el medio ambiente y sus grandes recursos hídricos, de flora y fauna.

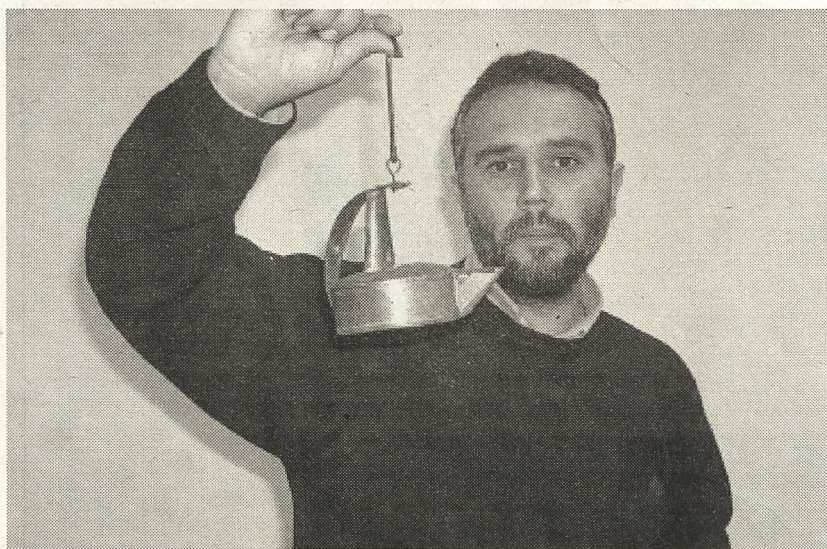

Los periodistas fueron informados con todo detalle



Oretania

Año III - Número 41
Distribución
Gratuita

Especial
Feria de Mayo 2001

Edita
Ediciones **C&G**

Periódico Independiente de Almadén, Ciudad Real y Puertollano



Puertollano Feria de Mayo 2001

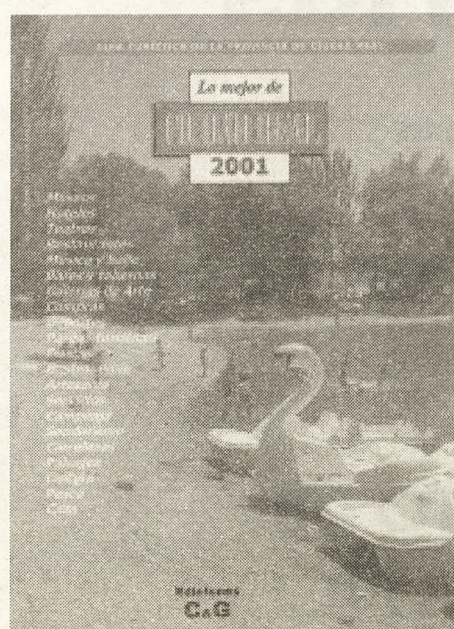

*Pídelo en
tu kiosco
por
500 pts.*

Lo mejor de

CIUDAD REAL

Presenta:

Edición 2001

y

Argamasilla de Calatrava

*Pídelo en
tu kiosco
por
300 pts.*



PROGRAMA DE FERIA MAYO'2001

DÍA 27 DE ABRIL · VIERNES

19,00. Auditorio Municipal. Pregón de Ferias, a cargo de D. Eleuterio Domínguez, pianista de nuestra localidad. Posteriormente ofrecerá un concierto de piano.

21,30. Recinto Ferial.

Inauguración de la Feria, actuación de la Banda Municipal de Música.

Noche. Caseta Municipal.

Orquesta Machín. Gratuito.

DÍA 28 DE ABRIL. SÁBADO.

16,00. Anexo de Hierba.

Fútbol. U.D.P.-A.F.J. Ciudad Real

17,00. Campo la Magdalena.

Bolos. Trofeo Feria de Mayo.

18,00. Anexo de Hierba.

Fútbol. U.D.P. «B»-San Juan Bosco.

18,30. Estadio Sánchez Menor.

Fútbol. U.D.P. «B»-A.D. Montillana.

21,00. Auditorio Municipal.

Música: Concierto de la Coral EXAUDI, de Cuba. Invitación.

Noche. Caseta Municipal.

Orquesta Machín y actuación del Duo Sacapuntas. Gratuito.

DÍA 29 DE ABRIL. DOMINGO.

8,00. Embalse de la Serena.

Pesca Deportiva. LXIX Concurso.

10,00. La Magdalena.

Bolos. Trofeo Feria de Mayo.

10,30. Pabellón Valdepeñas.

Balonmano. Final Trofeo Diputación

11,00. Dehesa Boyal.

BTT. Trofeo «Ciudad de Puertollano» VI Open BTT Castilla La Man.

12,30. Pabellón Valdepeñas.

Balonmano. Final Trofeo Diputación

12,00. Auditorio Municipal.

Música: Concierto de la Banda Municipal de Música. 200 ptas.

13,00. Paseo San Gregorio.

Desfile de caballos.

19,00. Pabellón Numancia.

Voleibol. Trofeo Masculino y Fem.

Noche. Caseta Municipal.

Orquesta Bámbola y Revista Impacto. Gratuito.

DÍA 30 DE ABRIL. LUNES.

21,00. Auditorio Municipal.

Música Concierto de Kiko Veneno. Butaca: 2.000 ptas. Anfiteatro 1º: 1.500 ptas. Anfiteatro 2º: 1.000 ptas. (Funció abono).

Noche. Caseta Municipal.

Concierto de Medina Azahara y Música Disco. 1.500 ptas.

DÍA 1 DE MAYO. MARTES.

10,30. Pozo Norte.

Campo a través.

16,00. Nuevo Pabellón.

Artes Marciales. Demostración.

17,00. Anexo de Hierba.

Fútbol Aficionado. Semifinal

18,00. Plaza de Toros.

Corrida de Toros: Finito de Córdoba, Manuel Díaz «El Cordobés» y Raúl Gracia «El Tato». Ganadería de Mª Lourdes Pérez Tabernero. Sombra · Tendido: 5.000 ptas. Jubilados: 4.000 ptas., Niños: 2.000 ptas. Sol-Tendido: 4.000 ptas. Jubilados: 3.500 ptas., Niños: 2.000 ptas. Barrera: 7.000 ptas. Abono corrida y novillada: 20% Dto.

18,30. Caseta Municipal.

Baile y Chocolatada para la 3ª Edad. Invitación.

19,00. Anexo de Hierba.

Fútbol Aficionado. Semifinal.

Noche. Caseta Municipal.

Orquesta Alderaban y actuación de Blanca Villa. Gratuito.

DÍA 2 DE MAYO. MIÉRCOLES.

21,00. Auditorio Municipal.

Teatro musical: Dagoll Dagom, presenta «Cacao». Butaca: 1.500 ptas. Anfiteatro 1º: 1.000 ptas. Anfiteatro 2º: 700 ptas. (Abono).

Noche. Caseta Municipal.

Orquesta Habana y Festival de folklore a cargo de Rocieras de la Mancha y Canela Pura. Gratuito.

DÍA 3 DE MAYO. JUEVES.

19,00. Auditorio Municipal.

Inauguración y entrega de premios del LII Salón de Arte «Ciudad de Puertollano».

Noche. Caseta Municipal.

Orquesta atracción Clásicos y actuación del dúo Tomás Flores y Luis Pérez. Gratuito.

DÍA 4 DE MAYO. VIERNES.

9,30. Campo «El Poblado».

Petanca. XXVII Trofeo de Feria.

17,00. Nuevo Pabellón

Fútbol-Sala. Semifinal Cuadrangular de 2ª División. Grupos I, II, III.

18,00. Nuevo Pabellón.

Fútbol-Sala. Semifinal Cuadrangular de 1ª División.

18,00. Plaza de Toros.

Novillada con picadores: Fernando Cantos, Luis Rubias y Andrés Luis Dorado. Sol y Sombra · Tendido: 2.000 ptas. Jubilados, mujeres y niños: 1.000 ptas. Abono corrida y novillada: 20% Dto.

20,00. Auditorio Municipal.

Zarzuela: «El Huesped del Sevillano». Música del maestro Jacinto Guerrero. Libro de Enrique Reoyo y Juan I. Luca de Tena. Compañía Lírica Española, dirigida por Antonio Amengual. Butaca: 2.000 ptas. Anfiteatro 1º: 1.500 ptas. Anfiteatro 2º: 1.000 ptas.

Noche. Caseta Municipal.

Concierto de los Inhumanos y Música Disco. Gratuito.

DÍA 5 DE MAYO. SÁBADO.

Mañana/Tarde. Piscina Climat.

Natación. Trofeo de Feria

Mañana y Tarde.

Pabellón Calle Numancia

Voleibol. Triangular Juvenil Masc.

10,00. Mina Pozo Norte.

Aeromodelismo. IV Concurso

10,00. Paseo San Gregorio.

III Concentración Nacional de Encajeras. (Organiza: Asociación Santa Agueda de Mujeres Afectadas de Cáncer de Mama).

16,30. La Magdalena.

Tangana. Campeonato parejas

17,00. Sánchez Menor.

Atletismo. Trofeo «Ciudad de Puertollano» de Atletismo. Regional.

18,00. Nuevo Pabellón.

Fútbol Sala. 1ª Nacional «B».

18,00. Pabellón Numancia.

Baloncesto. 1ª División Nacional

18,30. Anexo Hierba

Fútbol Aficionado. Final Cuadr.

Pabellón Numancia.

Baloncesto Femenino. Trofeo

18,45. Plaza de Toros.

Cartujano. Gran espectáculo encuestre alta escuela. Tendido general: 1.500 ptas., niños: 500 ptas.

19,00 y 22,00.

Auditorio Municipal.

Chiquete y su espectáculo.

1.000 ptas.

Noche. Caseta Municipal.

Fiesta Dance. Gratuito.

DÍA 6 DE MAYO. DOMINGO.

8,00. Vicario

Pesca Deportiva. LXIX Concurso

Mañana. Pº de San Gregorio.

Concierto de la Banda Municipal.

10,00. Sánchez Menor

Atletismo. Final Provincial.

10,30. Nuevo Pabellón.

Final Cuadrangular

11,30. Nuevo Pabellón.

Final Cuadrangular

11,30. Sánchez Menor.

Fútbol. Veteranos Calvo Sotelo.

12,00. Nuevo Pabellón.

Fútbol Sala. 1ª Nacional «A».

12,30. Nuevo Pabellón.

Fútbol-Sala. Final Cuadrangular.

17,30. Sánchez Menor.

Fútbol. 3ª División Nacional.

18,00. Auditorio Municipal.

Teatro Infantil: Mim-Richi. Clown

Teatro de Kiev (payasos). 300 ptas.

Noche. Caseta Municipal.

Orquesta Alderaban. Gratuito.



Felices Feria'2001

Son para disfrutarlas



AYUNTAMIENTO DE
PUERTOLLANO

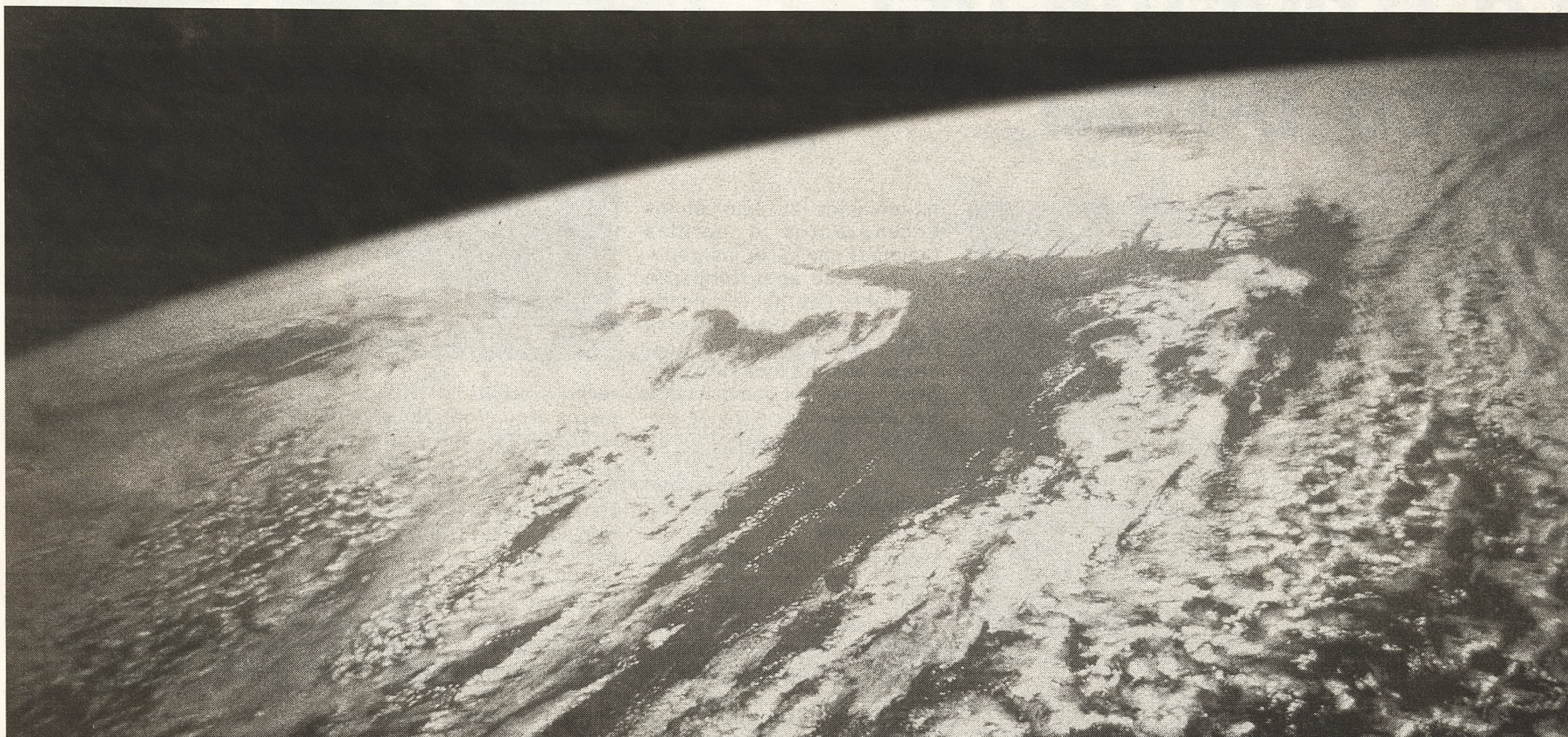

Repsol YPF. Una compañía petrolera que avanza día a día. Una multinacional que ya opera en más de 25 países.

Presente en las áreas de mayor potencial económico del mundo.

Una compañía cuyo objetivo es crecer para aumentar la rentabilidad de sus accionistas.



presente
en
los **5 continentes.**

con más
de **7.000**
estaciones
de servicio
en todo el mundo.



con **reservas**
para **abastecer**
a todos los vehículos del
mercado español
por más de **30 años.**

repsol-ypf.com

**REPSOL
YPF**

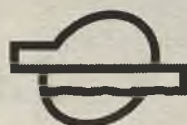

Una de las **10** mayores compañías petroleras del mundo.

La tragedia del Circo Borza

Julio Bavo

«Historia de la Cruz Roja en Puertollano»

La feria de mayo de 1913 bien pudo quedar aguada por la sombra de la tragedia. El día 4, como todos los años, en el Real de la Feria ofrecía su espectáculo el circo de los Hermanos Borza. A las diez y media de la noche el local se encontraba totalmente lleno y el público esperaba ansioso y con alegría que se iniciase la función. Se habían vendido más entradas que aforo podía acoger, por lo que el peso sobre el graderío era enorme y terminó por ceder y venirse abajo. Al ruido del hundimiento se unió una total confusión, dada la oscuridad que reinaba en el interior del recinto. Fue un verdadero toque de suerte ya que de no haberse apagado las luces podría haberse originado un incendio en el toldo del circo.

Al lugar acudieron el capitán de la Guardia Civil, Antonio Arias; el alcalde, Rafael Rodríguez y el juez, José Peris. Como dentro del circo se encontraba el ayudante de la sección de Cruz Roja y un corneta rápidamente dieron aviso a los camilleros que se hallaban en el puesto de socorro del Real de la Feria, que intervinieron activamente en

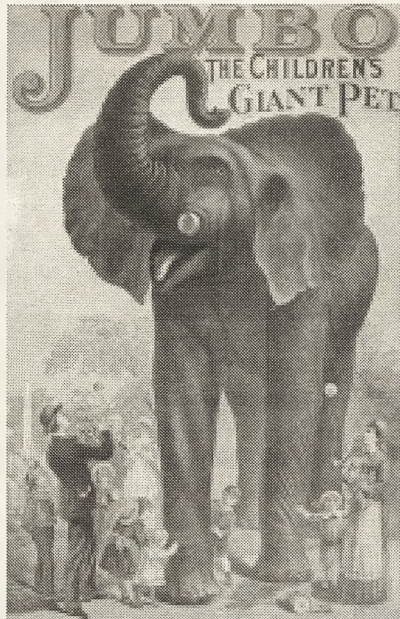

las tareas de auxilio con los médicos Eladio León, Manuel Giraldo, Ignacio Cañadas y los practicantes L. Ruiz y J. Velasco. «El cuadro era horrible, todo era un montón de astillas, luces apagadas, por todas partes lamentos pidiendo socorro. Ordené a toda la sección que procediera al salvamento de los que había bajo las tablas. Tuvimos la satisfacción del deber cumplido. El herido grave Juan Vicente de la Fuente lo encontré envuelto en maderas con conmoción cerebral. Al quitarle de encima las que le aprisionaba me cayó un madero en la cabeza sufriendo una fuerte contusión. Como

no teníamos luz, sólo con los encendedores o cerillas teníamos que hacer los trabajos no pude apercibirme de una tabla que había colgada y al mover las maderas se desprendió y medio en la cabeza», escribe Ricardo Cabañero ligeramente emocionado por la experiencia vivida durante las tareas de desescombro.

Como consecuencia del hundimiento se registraron una treintena de heridos, en realidad muchos menos de los que se esperaba en un principio. El herido más grave fue Juan Vicente de la Fuente con conmoción cerebral y magullamientos en la cavidad torácica, teniendo que ser trasladado al día siguiente al Hospital Provincial de Ciudad Real. También resultaron heridos, en este caso de carácter leve y reservado, Ignacio Mora con lesión en cara dorsal de la mano derecha; el niño de 4 años Jesús Rivero, con contusión de segundo grado en pierna derecha; Marceliano Mozos, de 35 años, con heridas en la región plantar y tendón de aquiles del pie izquierdo; el niño de 10 años, Milagros Cárdenas con contusión en la parte posterior de la pierna derecha; Rosario Hervás con contusión y pequeñas erosiones en la región dorsal del pie de-



recho y tercio inferior de la pierna izquierda; Mateo Moreno, de 23 años, con luxación en la región metacarpo falangiana de la mano derecha; José Fernández con herida en la cara anterior del brazo derecho y dedo índice de la misma mano; Petra Gutiérrez con herida en la región poplitea del miembro inferior derecho y contusión en la parte media de la pierna del mismo lado; Alberto Pérez con contusión en la región lumbar y región axilar derecha; Feliciano Rodríguez con luxación en la parte posterior y media de la pierna izquierda y erosión del pómulo del mismo lado; Brígida Rodríguez con herida en la región mamaria izquierda y de otra herida en el globo ocular del mismo lado; Rufina Pérez de luxación en la mano derecha y Ares Donet, de 27 años, con herida en la ceja derecha y contusión del hombro derecho.

Del suceso se hizo eco la mayoría de la prensa madrileña como Abc, El Heraldo de Madrid, El Mundo, El Correo

Español, Correspondencia Militar, El Liberal, El Debate, La Mañana, El Imparcial, así como los rotativos provinciales y locales.

Para atender al gran volumen de heridos Cruz Roja agotó por completo todo su material de curas. De ahí que el 1 de junio se celebre una función benéfica para la adquisición de nuevo material, a cargo de un cuadro dramático, y en la que se recaudan 187,47 pesetas.

Por la buena y ejemplar actuación de Cruz Roja, la Asamblea Suprema decide imponer corbata de la medalla de plata a la bandera de la Comisión local y se imponen varias condecoraciones a los socios que habían participado en las tareas de ayuda. Estos reconocimientos son entregados el 8 de septiembre en la ermita de la Virgen de Gracia con la asistencia del presidente provincial de Cruz Roja, José Ruiz, que este mismo año había sido nombrado presidente honorario de la Asamblea de Puertollano.

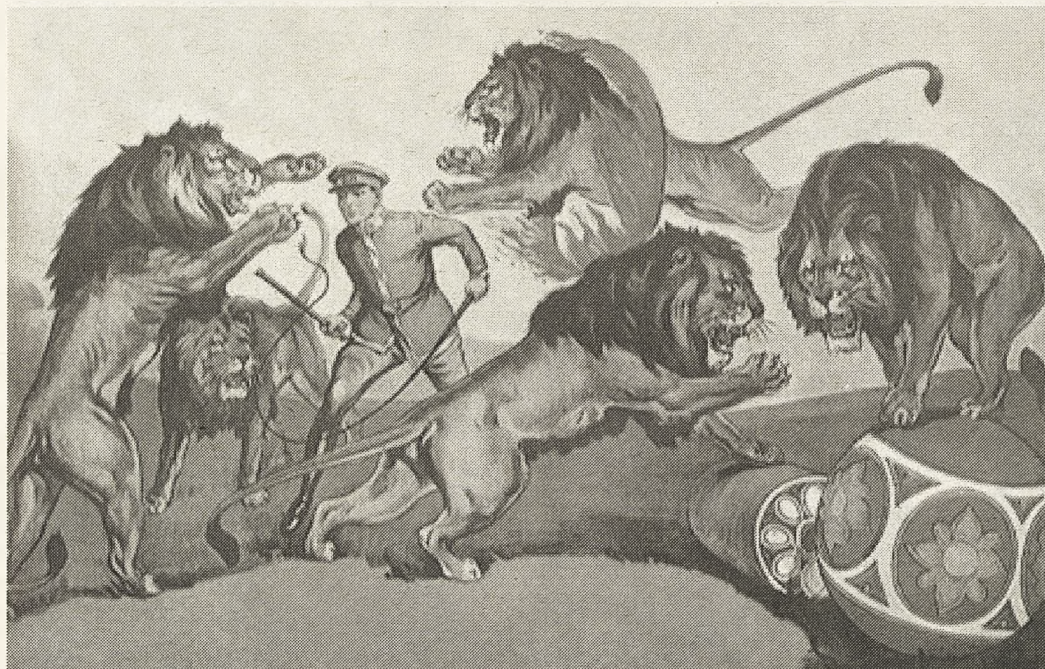

C E S P A

Polígono Sepes. Ctra. Calzada km. 2,800
Tlf.: 926 411835
13500 PUERTOLLANO

Concesionaria del Servicio Municipal de Limpiezas viarias y Recogidas de Basuras

Les desea Felices Fiestas

Puertollano en mayo y con Feria es otra cosa

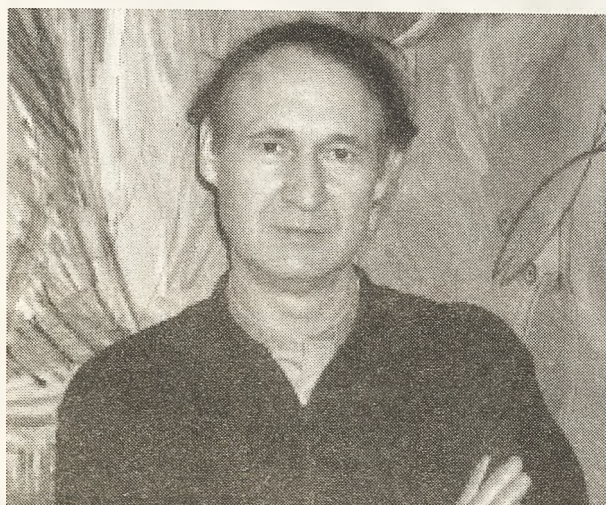

José González Ortiz

PUERTOLLANO EN FERIA

Puertollano en mayo y con Feria es otra cosa, como suele ocurrir en otras épocas del año. La Feria y fiesta de alguna forma nos altera y modifica. Nada pasa sin dejar su huella.

Pero apenas nos marca en lo físico, más bien piel adentro, en la mudanza interior que todos experimentamos fundamentalmente por la inyección de vida que con la primavera nos entra a través de los poros en los recovecos del alma.

Atrás dejamos tiempos distintos y sensaciones gastadas, el bullicio no nos retrotrae al pasado, sino que nos impele de golpe al presente y también al futuro. A lo positivo.

Una Feria descuadra muchos parámetros y gra-va en la memoria variados y entrañables recuerdos. Improntas que después reviven con los sonidos, los olores y las luces. Todas las sensaciones que dicho evento nos proporciona. La Feria de mayo, es la madre de todas las ferias de nuestra geografía. Es la primera que parte bella, espléndida, como una novia que se va a casar, derrochando vitalismo y alegría y contagiando a todas las ferias posteriores que se van sucediendo conforme el verano se dilata y extingue en el otoño.

Justamente cuando en Puertollano se vive otro gran acontecimiento festivo con septiembre, como son los cumplimientos a la patrona, la excelsa Virgen de Gracia. La reina -que dicen- que preside todas las fiestas de la localidad.

Puertollano en mayo huele a Feria. Un olor indescriptible nos avisa que el pueblo ha cambiado por unos días su ritmo biológico. Todo o casi todo tiene otro talante, otra dermis que respira alegría, el jolgorio y las ganas de buena comunicación, aderezado por unas magníficas vibraciones o unos tormentosos decibelios que también se requieren inevitablemente para la ocasión.

Hasta los patos de la laguna de las Pozitas de Prior están de Feria -ellos sobre todo- que la sufren y la viven y no digamos de la "famosilla" culebrilla de agua que alguien echó (dicen que unos pescadores) o que allí se enjaretó siguiendo su propia veleidad y que algunos quieren ver como una pequeña réplica en miniatura de "Monstruo del Lago Ness". Nuestro particular monstruo de las Pozitas del Prior. En fin..., la Feria es como un cuento irrepetible. Todos llevamos la fiesta como un veneno en la sangre. Un veneno que no mata, ni hiere, solamente nos engancha y crea dependencia y adicción. ¿Qué le vamos hacer? ¡Sentimos el mono cuando nos falta la Feria!...

Pues eso, ahora es la ocasión... Dale leña al mono.



Fertilizantes Fertiberia



LA FUERZA DE LA TIERRA

La fuerza de una empresa netamente española y una de las más importantes de su sector en Europa. La fuerza del líder de fertilizantes en España. La fuerza de una compañía con vocación de futuro y de servicio a la agricultura y economía españolas. La fuerza de la tierra... De nuestra tierra.



Fertiberia

El nacimiento de una empresa (I)



Calvo Sotelo 1942 - 1959



Construcción del Pantano. 1947

Julio Criado García

Actualmente Repsol-YPF es una de las mayores empresas a nivel mundial, del sector del petróleo. Su facturación alcanza cifras astronómicas y los beneficios conseguidos en este ejercicio han sido los mayores del sector económico, ninguna otra empresa de España ha conseguido tener tan amplio margen de ganancias.

Históricamente la ciudad de Puertollano se considera minera, pero realmente hace muchos años que la minería dejó de tener un papel relevante en la economía local, dejando paso al petróleo. Sin la refinería, Puertollano no sería lo que es hoy y la influencia de «La Empresa» en esta ciudad se ha dejado notar en todos los sectores. Como ejemplo podríamos citar en el deporte al Calvo Sotelo, que militó en Segunda y estuvo a punto de ascender a primera, gracias al tutelaje que en aquella época realizaba sobre él la empresa.

En infraestructuras podemos citar el ejemplo más claro, difícilmente se hubiese construido el Pantano del Montoro, si la empresa no lo hubiese necesitado para su actividad, el Poblado, enlaces ferroviarios, piscinas, etc., y aún hoy se sigue pidiendo su colaboración para la creación de nuevas infraestructuras.

Curiosamente Puertollano es una ciudad que se considera más minera que petrolera. Los símbolos de recordatorio a la minería y a los mineros son abundantes, Monumento al Minero, Monumento a la Minería, Pozo Norte, Pozo Santa María, Monumento a las Viudas de los Mineros, etc. También en el nombre de calles, plazas e incluso en las asociaciones se deja sentir el pasado minero, Plaza del Minero, La Carbura, Club Motero «Los Mineros», etc., mientras que estas expresiones hacia la refinería o los trabajadores de ella son escasas o más bien nulas.



Inauguración oficial de la Fabrica de Abonos Nitrogenados en el Complejo Industrial de Puertollano. 12 Noviembre 1959.

Isabel Puentes/Oretania

Muy poco tiempo después de su creación, el Instituto Nacional de Industria entendió que uno de sus principales campos de acción lo constituía el de obtener el mejor rendimiento posible de una considerable reserva de pizarra bituminosa y también de una serie de carbones pobres y de aprovechamiento difícil. Aunque, en conjunto, la energía potencial que representaban estos yacimientos era importantísima para la economía nacional, a su explotación se oponían una serie de problemas técnicos y económicos, y, especialmente, dentro de estos últimos, la necesidad de inmovilizar un capital cuantioso, que sólo a largo plazo ofrecería una rentabilidad satisfactoria.

El Instituto Nacional de Industria (INI), después de prolijo estudio de un consejo técnico nombrado al efecto, organizó la Empresa Nacional Calvo Sotelo, que quedó constituida oficialmente, por escritura pública, el 24 de noviembre de 1942.

Los fines de la Empresa quedaron delimitados y concretados en el «Plan para la Fabricación Nacional de Combustibles Líquidos y Lubricantes e In-

dustrias Conexas», aprobado por las Cortes y refrendado por ellas como Ley el 26 de mayo de 1944.

Durante casi siete años se trabajó intensamente en el programa, en los proyectos y en los trabajos iniciales de la Refinería de Petróleos de Escombreras, hasta que en el mes de abril de 1949, interesado el capital privado y suficientemente garantizado el desarrollo del proyecto, el INI, respondiendo a la política de su misma formación, cedió en gran parte sus intereses, naciendo así una nueva Empresa, la «Refinería de Petróleos de Escombreras, S.A.». Posteriormente, se recogió esta segregación de la Refinería de Escombreras en el Decreto Ley de 17 de mayo de 1952, por el que se aprobó un Reformado del Plan Nacional citado, con el cual se reajustaron las previsiones iniciales a las modificaciones y ampliaciones derivadas de circunstancias generales económicas hasta entonces producidas, a los avances de la técnica, a la propia experiencia recogida en los años de desarrollo del Plan y a las necesidades nacionales sobre la materia.

El programa de realizaciones de la Empresa Nacional Cal-

vo Sotelo, se distribuyó en tres grandes complejos industriales, denominados, en razón de su ubicación, «Ebro», «Puentes de García Rodríguez» y «Puertollano», complementados con un «Centro de Investigación», en Madrid.

Complejo Industrial de Puertollano

El objetivo primordial señalado a este Complejo Industrial en el Plan Nacional antes mencionado, es la extracción y tratamiento de las pizarras bituminosas existentes en la cuenca de esta localidad, con 100 millones de toneladas de reservas conocidas de características de calidad y riquezas excepcionales --entre las más ricas del mundo-- con un contenido medio de 105 l/t, de aceite apto para obtener por hidrogenación combustibles líquidos, lubricantes y productos químicos. De ellos, destacaba la obtención de 60.000 Tm. al año de lubricantes de todos los tipos normalmente usados (60% del consumo español), 54.000 m³ de gas-oil de excepcional calidad y cantidades variables de parafinas y disolventes que cubrirían en gran parte la demanda nacional.

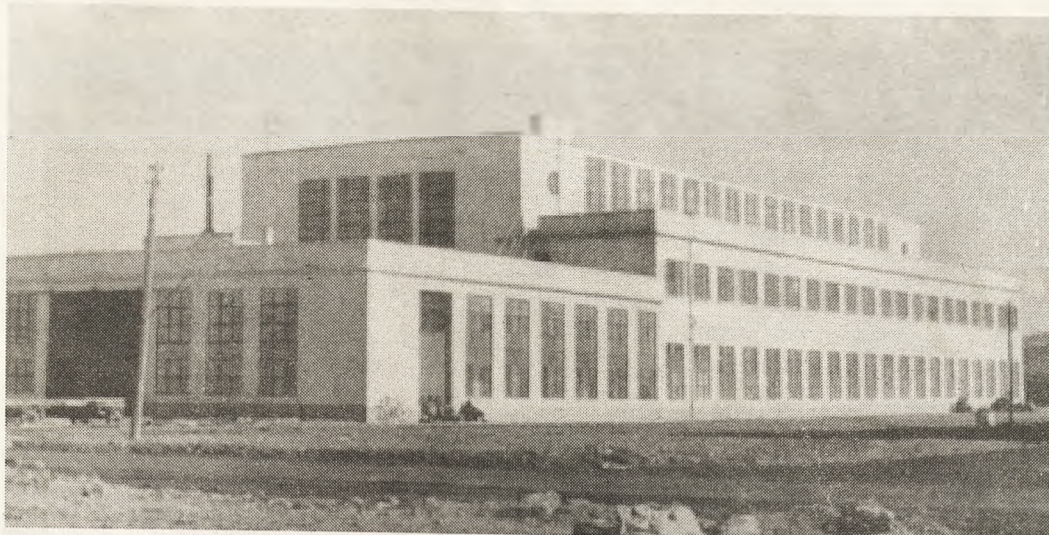

Edificio del Almacén general en Fábrica. 1948

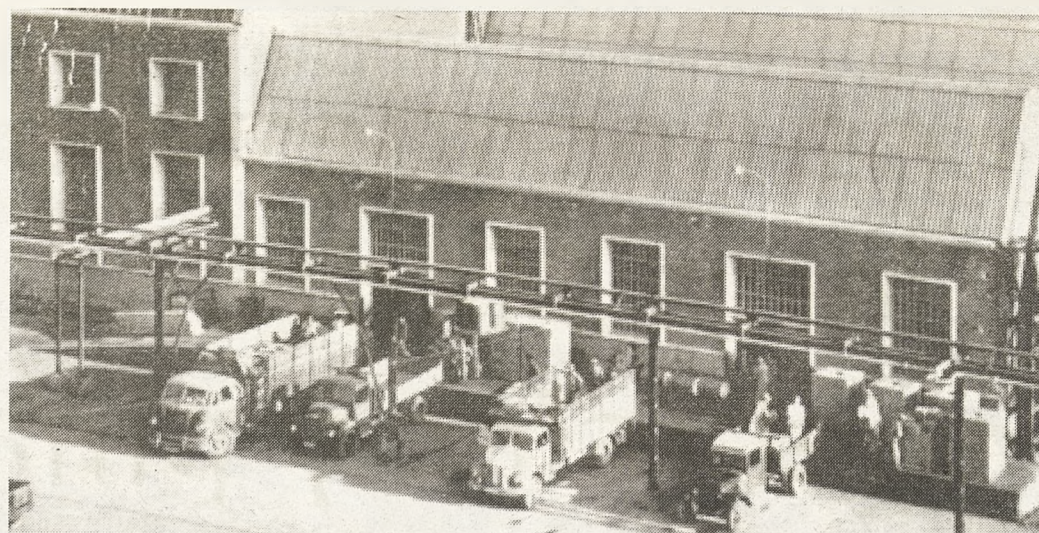

Estación de Carga de Bidones. 1958

Otro de los fines encomendados a este Complejo era la de la obtención de productos nitrogenados por síntesis del amoníaco, a partir del nitrógeno y del hidrógeno, produciendo 80.000 Tm. anuales entre sulfato amónico, nitrato amónico cálcico y nitrato amónico técnico, según las necesidades del mercado, más 4.000 Tm/año de ácido nítrico concentrado.

Ubicación

La ubicación de este Complejo en Puertollano, estuvo basada también en la disponibilidad de otras materias primas a utilizar, como el carbón que, siendo en esta cuenca de baja calidad para su distribución en el país, es aprovechado por las instalaciones de la Empresa, permitiendo una explotación regularizada de aquellas minas. La caliza también existente en la zona y de calidad excelente, sería utilizada igualmente, en este caso, para la fabricación de nitrato amónico cálcico.

Las amplias necesidades de energía eléctrica, agua, vapor, comunicaciones y transportes y además las complementarias de Poblado y servicios sociales adecuados al importante núcleo de personal requerido para el desarrollo de tan vasto programa, tuvieron posibilidad de solución mediante la creación por la Empresa Nacional Calvo Sotelo de modernas instalaciones y un completo sistema de enlace de transportes por ferrocarril y carretera que enlazaban el Complejo Industrial de Puertollano con el resto del país.

Abastecimiento de agua

El caudal necesario para la alimentación del Complejo Industrial y los pueblos de Mestanza, Hinojosas, Puertollano y Almodóvar del Campo, se calculó en 500 litros por segundo.

La presa que forma el embalse de las aguas del río Montoro, tiene una capacidad de 29,1 millones de m³.

La longitud total de la conducción es de 18.009 metros, que se descompone en 9.061 metros de canal, 3.597 metros

de túnel, 3.804 metros de sifones para pasar vaguadas y pequeños valles y 1.547 metros de impulsión forzada para las elevaciones.

Instalaciones mineras

Las reservas de pizarra bituminosa con que se contaba eran del orden de cien millones de Tm.

La producción era de 3.000 Tm/día, que se obtenían de los tres pozos mineros denominados: «Calvo Sotelo», «Este» e «Inclinado».

Hasta el 1º de octubre de 1959 se habían extraído más de 3,7 millones de toneladas de pizarra, que fueron destiladas en su totalidad en la fábrica.

Sistemas de Transportes

Los transportes en el Complejo Industrial de Puertollano, se realizaban esencialmente por ferrocarril. A este efecto se contruyó un ramal de vía que unía la esquina sudoeste de la fábrica con el ramal de «San Esteban», enlazándose de esta forma con la línea Madrid-Badajoz a través de las vías del antiguo ferrocarril del Loring y un tramo de la Sociedad Minera y Metalúrgica de Peñarroya, adquiridos ambos conjuntamente con el de San Esteban, por la Empresa.

El total de vías instaladas asciende a 32 kilómetros, para poder unir los diferentes pozos.

Central Térmica

Tenía una potencia instalada de 50.000 kW. y utilizaba carbones pobres de la cuenca.

Constaba de cinco calderas de radiación, con una presión de servicio de 42 kg./cm² a la salida del recalentador y una temperatura de 445º C. para el vapor y 72 Tm./hora de producción, y de 5 turboalternadores de 12.500 kVA.

Los alternadores iban conectados a un triple juego de barras colectoras de 6.300 voltios, de donde partían las líneas de distribución para atender a las necesidades propias y al parque de alta tensión, donde se eleva a 30 y 132 kV. para suministros al mercado nacional



Vista exterior de las Escuelas. 1950

a través de las líneas de transporte.

Instalaciones

Además de las instalaciones que ya hemos reflejado existían otra serie de ellas, que estudiaremos con más detalle en próximos reportajes, como son: Destilación, Gasificación, Hidrogenación, Refino, Desparafinado por Urea, Lubricante, Envasado, Abonos, Sulfúrico, etc., así como las instalaciones auxiliares y los servicios sociales que «La Empresa» ofrecía a sus trabajadores.



Interior de la Iglesia de Santa Bárbara. 1950

Plaza del Poblado. Vista desde las Escuelas. 1950



Los bosques de Sierra Madrona (V) enebrales y pinares

Este dibujo de Peña Escrita podría representar una rama de pino con piñas



El suelo de enebro se cubre de falsos frutos rojizos llamados gálbulos

Las áreas rocosas son las preferidas por enebrales y pinares negrales

Ramiro García Río

Un poco de historia vegetal

La encina, el fresno, el aliso, la patatera, el tulipán y otras muchas plantas, hasta completar medio millón de especies, son angiospermas, y protegen a sus embriones en el interior de semillas que, a su vez, se alojan en frutos. Esta notable ventaja evolutiva es la responsable de que hoy día las angiospermas sean el grupo vegetal dominante en la mayoría de los paisajes terrestres de todo el mundo, desde los resacas desiertos hasta las húmedas selvas ecuatoriales.

La supremacía de las angiospermas viene desde finales de la era Secundaria, momento en el que se la arrebataron a las gimnospermas, representadas hoy por pinos, enebros, sabinas, abetos, cedros y secuoyas, entre otras especies. Las gimnospermas, incapaces de producir verdaderos frutos, destronaron al primitivo grupo de las pteridófitas (helechos, equisetos y plantas afines) en los tiempos fríos y secos del Pérmico, hace unos 250 millones de años.

Sierra Madrona no ha sido ajena a todos estos cambios evolutivos y paisajísticos. De hecho, nuestra antiquísima sierra, que lleva erosionándose varias eras geológicas, se ha vestido tanto

con bosques tropicales de helechos y equisetos (de los que procede el carbón de Puertollano) como con otros comparables a las taigas siberianas. Hoy, sin embargo, se cubre de bosques y matorrales adaptados a las condiciones que impone el clima mediterráneo.

A finales de la era Terciaria, hace 15 millones de años, comienza a instaurarse el clima mediterráneo en la Península Ibérica. Entonces era un clima más húmedo y permitía la existencia de laurisilvas, bosques similares a los que hoy constituyen el monte verde canario. Más adelante, hace 6.5 millones de años, aumentó la aridez y las laurisilvas comenzaron a desorganizarse. Las especies vegetales se adaptaron a las nuevas condiciones e intentaron evitar la deshidratación de diferentes formas: reduciendo la superficie foliar, hundiendo sus estomas en el envés, engrosando la capa de cutina que recubre las hojas, etc.

Las glaciaciones y los consiguientes periodos interglaciares de la era actual se dejaron notar tanto en el norte de la Península como en las montañas del sur. Estas glaciaciones intermitentes, que enriquecieron la flora peninsular con especies emigradas de territorios más fríos, fueron las responsables de la aniquilación definitiva de las laurisilvas ibéri-

cas. Las especies supervivientes tuvieron que adaptarse ahora al frío intenso, algo que consiguieron también de varias maneras: reduciendo o paralizando el crecimiento en la estación fría, acortando el ciclo vital para evitar las heladas otoñales, ocultando sus renuevos bajo tierra, superando el invierno en forma de resistentes semillas, etc. Por tanto, la flora mediterránea ha tenido que adaptarse tanto al frío invernal como a los ahornagantes días veraniegos.

Como ya sabemos, los bosques y matorrales de Sierra Madrona están definidos mayoritariamente por especies submediterráneas y mediterráneas, entre las que destacan los pinos negrales y los enebros, pues son las únicas gimnospermas autóctonas que podemos encontrar en sus montañas y valles.

Los enebrales de *Juniperus oxycedrus*

Se suele relacionar al enebro (*Juniperus oxycedrus*) con los roquedos y, ciertamente, en la mayor parte de los casos son inseparables. A pesar de esto, el enebro aparece por toda Sierra Madrona, en toda clase de bosques, dehesas y matorrales, y sobre suelos más o menos profundos y frescos. Sin embargo, sólo

Un enebro en medio de un jaral



deja su impronta y forma bosquetes en los ambientes más pétreos del territorio, como son las crestas, los peñones, los caos de bloques y las laderas rocosas. A decir verdad, la mayor parte de las especies se alejan de estos sitios que, junto con las pedrizas, son los más inhóspitos para la vida vegetal.

Nuestros enebrales varían mucho en porte, grado de cobertura y riqueza florística, pudiendo asegurarse que no responden a un tipo único. En las crestas y peñones los pies de los enebros buscan las grietas de los estratos de cuarcita y se acompañan de chaparras y codesos de hoja plateada (*Adenocarpus argyrophyllus*). En los caos de bloques, el enebro, a expensas de suelos más profundos, forma bosques elevados con encinas y robles y lleva un cortejo de especies de carácter forestal, tales como *Arabis nova* subsp. *iberica*, *Doronicum plantagineum*, *Ruscus aculeatus*, *Paeonia broteroi* y otras. En cambio, en las pendientes cuarcíticas, los enebros se desarrollan poco, se alejan unos de otros y suelen adquirir una forma cónica muy característica.

Pinares negrales de *Pinus pinaster*

Cuando los suelos son esqueléticos y se acusan más de lo habitual los contrastes térmicos, junto a los enebros se establecen de forma natural pinos negrales (*Pinus pinaster*). Esto sucede en la sierra de Navalmanzano, en el paraje conocido como *El Pinarejo*. Esta formación de pinos y enebros se contempla como un bosque estépico y ocupa unas escarpadas laderas a una altitud media de 1000 m.

Sin duda alguna, el pinar es la formación boscosa que aguantará las condiciones más severas que impone sierra Madrona, pues

a la escasez de agua y suelo debidas a la pendiente, hay que sumar el efecto desecante de los vientos y la intensa evaporación producida por su exposición al mediodía. Debe recordarse que en la sierra de Gredos hay pinares negrales viviendo en parecidas circunstancias.

Los análisis de polen fósil efectuados en el sur de Ciudad Real demuestran que este tipo de pinar estuvo más extendido en el pasado, por lo que no puede dudarse de su carácter espontáneo en sierra Madrona. También avalan su naturalidad varias crónicas medievales de los siglos XII y XIII y un jugoso artículo sobre el paisaje vegetal de sierra Morena escrito en 1898 por D. Máximo Laguna, natural de Santa Cruz de Mudela. En todos estos documentos se cita expresamente el pinar de Navalmanzano, que parece haber perdido extensión a lo largo del tiempo. Por si esto fuera poco, hay quien piensa que uno de los dibujos de Peña Escrita (un abrigo con pinturas rupestres que dista unos tres kilómetros del pinar de Navalmanzano) representa una rama de pino con piñas.

El pinar de Navalmanzano es una auténtica reliquia vegetal pues no queda ningún otro pinar natural en Ciudad Real y en toda sierra Morena. Los demás pinares que se encuentran en el territorio han sido plantados por el hombre.

Unos matorrales singulares: los abulagares de piedra

En situaciones tan comprometidas para la vida vegetal como las que soportan pinares y enebrales, viven unos interesantes matorrales espinosos: los abulagares de piedra. Son matorrales dominados por *Echinopartum ibericum* que alcanzan las cumbres más secas, venteadas y frías de sierra Madrona.



Los abulagares de piedra viven en condiciones muy difíciles. El pinar de Navalmanzano es una auténtica reliquia vegetal.

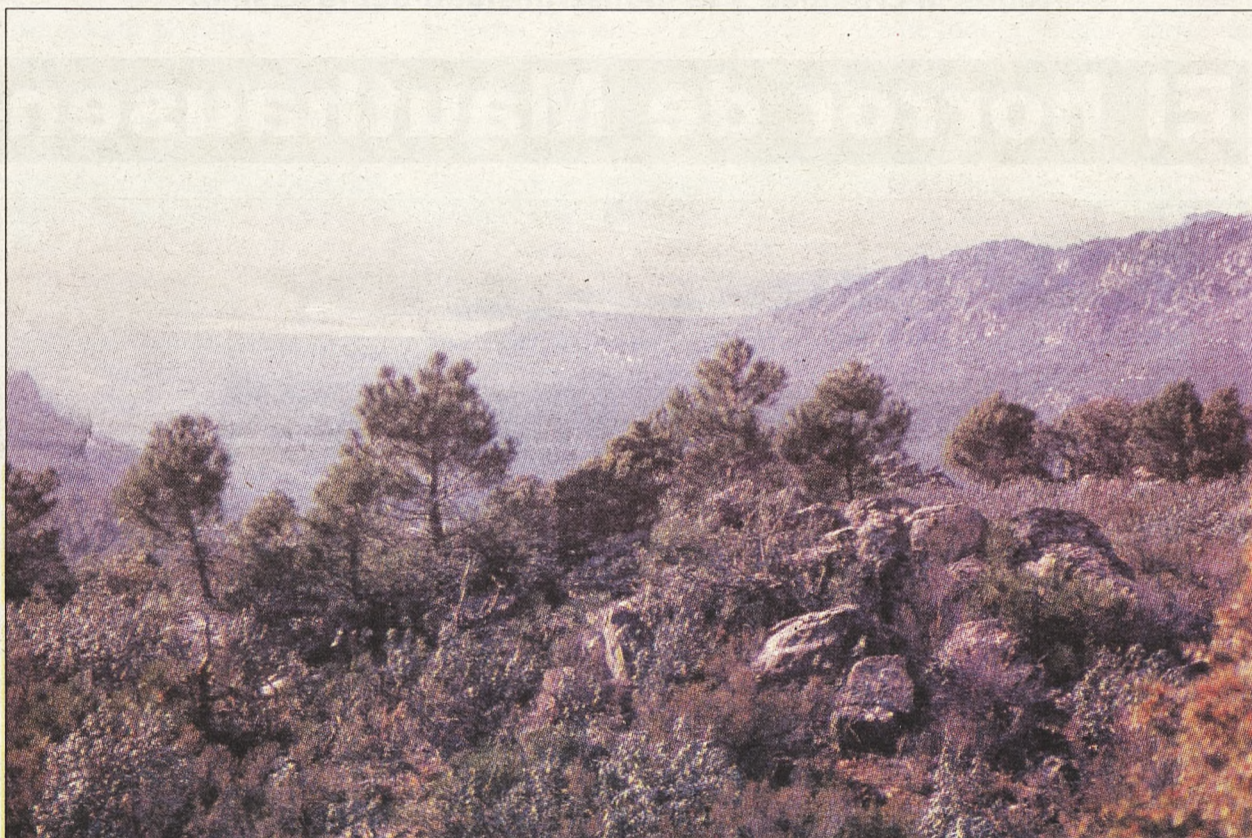

CENTRAL TÉRMICA PUERTOLLANO



endesa generación

Endesa Generación contribuye al progreso de Puertollano, transformando los recursos energéticos de la zona respetando el medio ambiente.

Endesa y tú. De ahora en adelante

Dos puertollanenses en los campos de exterminio nazis

Al principio no sabía muy bien si este artículo que he realizado sobre dos puertollanenses que sufrieron los rigores del campo de exterminio nazi de Mauthausen, sintonizaba mucho con un extra festivo, con estos especiales que se realizan para comunicar la celebración de nuestra feria, que nos anuncia un tiempo lleno de posibilidades en el que todos esperamos disfrutar.

Después de algunos instantes de duda, he pensado que éste es un buen escaparate y una buena oportunidad para que conozcamos brevemente los avatares de estos dos puertollanenses que acabaron en Mauthausen y que, afortunadamente, aún viven para poder contar a todos la crueldad y la monstruosidad del fascismo.

El horror de Mauthausen



Los supervivientes del campo de concentración de Mauthausen aclaman a los soldados de la Segunda División del Tercer Ejército americano durante el día después a su liberación. En el cartel se puede leer la inscripción «Los españoles antifascistas saludan a las fuerzas libertadoras». Según P. Serge Choumoff, historiador y superviviente del campo de Mauthausen, este evento fué repetido por orden del general Eisenhower

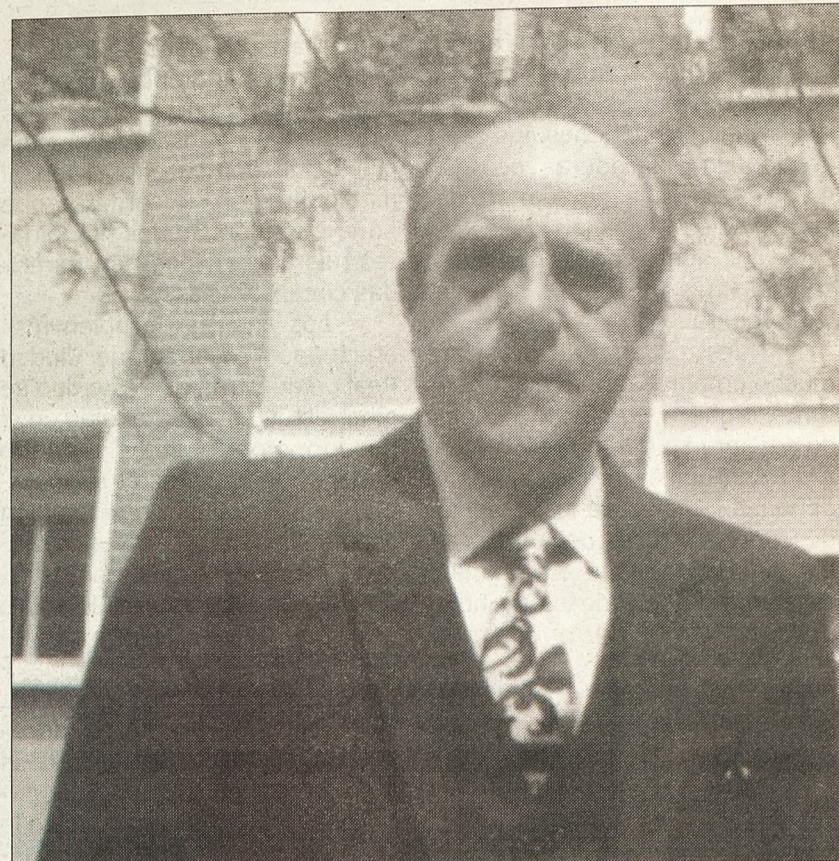

Francisco López

Luis Fernando Ramírez Madrid

En primer lugar, hablaremos un poco de Francisco y de Andrés, y después recogeremos algunos de sus recuerdos sobre el calvario que tuvieron que padecer.

Francisco López

Hace unos años, por medio de Pedro López, un amigo y minero de profesión con el que hablaba de la minería de Puertollano, supe que su hermano Francisco había estado en el campo de concentración de Mauthausen y respondió a mis peticiones enviándome información sobre su situación y la de otros miles de españoles que corrieron su misma suerte.

Francisco nació en la segunda década de este siglo en la calle Calzada (donde hoy está ubicada la Casa de Cultura). Con cuatro años marchó a Francia al exiliarse su padre durante la dictadura de Primo de Rivera, retornando a nuestra ciudad en 1935 para trabajar en la fundición de Valero Pérez. Se marchó voluntario al Ejército Republicano y, al finalizar la Guerra Civil, se dirigió herido hacia la frontera francesa junto a

miles de combatientes, ciudadanos, mujeres y niños que huían de los horrores de la guerra.

Telegrama con trece palabras

En un principio a Francisco se le dio por muerto, ya que en su casa se recibió la maleta con su ropa. Afortunadamente, la Cruz Roja envió un telegrama a la familia con posterioridad. Un telegrama con trece palabras en el que se decía que estaba con vida en un campo de refugiados francés. A partir de ahí el infierno estaba por llegar, pero de eso hablaremos después.

Andrés Rodríguez

Hace unos meses llegó al Ayuntamiento de Puertollano un simpático francés adornado con largas barbas canosas recabando información sobre un amigo natural de Puertollano. Desde la Oficina de Información del Ayuntamiento, lo enviaron a hablar conmigo y así fue como tuve noticias de que Andrés Rodríguez, natural de Puertollano, ciudadano francés hoy día, también había estado en Mauthausen.

Hassan, que así se llama el francés, venía preguntando por

acn system
Centros de Formación

PONEMOS EL FUTURO A TU ALCANCE

**CURSOS FORCEM
GRATUITOS
TRABAJADORES**

Avda. 1º de Mayo nº 1A - Entreplanta - 13500 Puertollano
Tel.: 926 440065 - Móvil: 600 803 405
e-mail: acnsys@arrakis.es

**CLASES APOYO ESTUDIANTES
CURSOS INFORMÁTICA
OFIMÁTICA E INTERNET
DISEÑO GRÁFICO
GESTIÓN EMPRESARIAL
CURSOS DE EMPRESA**

i System es formación !

cuestiones relacionadas con su amigo Andrés, poniéndome en contacto con él y haciéndome saber los avatares que éste padeció en aquellos lugares.

Andrés Rodríguez nació en Puertollano en Octubre de 1920 en el seno de una familia humilde (recuerda que su padre trabajaba en el Pozo Norte). Siendo muy pequeño se tuvo que poner a guardar cabras. A los diez años, sus padres, con gran sacrificio, lo llevaron a la Escuela de Protestantes de la ciudad donde aprendió a leer, escribir y cantar en los dos años que permaneció en el centro.

De sol a sol por una peseta

Siendo un mozalbete, se empleó en la Tejera de Parrilla, donde trabajaba de sol a sol por una peseta diaria. Cuando estalló el conflicto bélico, se marchó como carabinero a Madrid y ya no volvería a Puertollano hasta 1961, cuando entró clandestinamente un par de veces.

Junto a miles de vencidos pasó a los campos de concentración franceses entre el desprecio y la compasión de la población francesa. Allí se alistó voluntario para combatir en la Segunda Guerra Mundial, firmando un contrato por la duración de la contienda que para él se prolongó demasiado, y siendo víctima de las atrocidades realizadas por las tropas nazis.

Hacia el exilio

La derrota del Ejército Republicano, abrió una etapa muy dolorosa para miles de combatientes que, abatidos, emprendieron la marcha hacia el exilio francés, ignorando que serían conducidos a campos de concentración, donde quedarían recluidos entre alambradas sin conocer que el destino les tenía preparada otra dramática guerra, ésta más larga y cruenta, y en la que sufrieron los "momentos más amargos de sus vidas".

Francisco y Andrés formaban parte de aquel contingente de soldados deprimidos que se hacinarían en los campos de concentración de "La Vergüenza" (como ellos y tantos otros los conocen). Al estallar la II Guerra Mundial y para escapar de aquellos malditos campos, miles de republicanos se alistaron formando regimientos para combatir a las tropas nazis. Francisco y Andrés, para desdicha de ambos, fueron hechos prisioneros por los alemanes (el primero en 1940 y el segundo en 1941), y como las autoridades alemanas no les reconocieron el mismo estatuto que a los soldados aliados, fueron deportados a Mauthausen junto a ocho mil prisioneros.

A partir de ahí, según nos cuentan, todo empeoró. Encerrados en un tren de vagones en los que se leía: "Ocho caballos o setenta personas", sin alimentación alguna y cubiertos de suciedad, llegaron a Alemania tres días después. Y de allí, a Mauthausen.

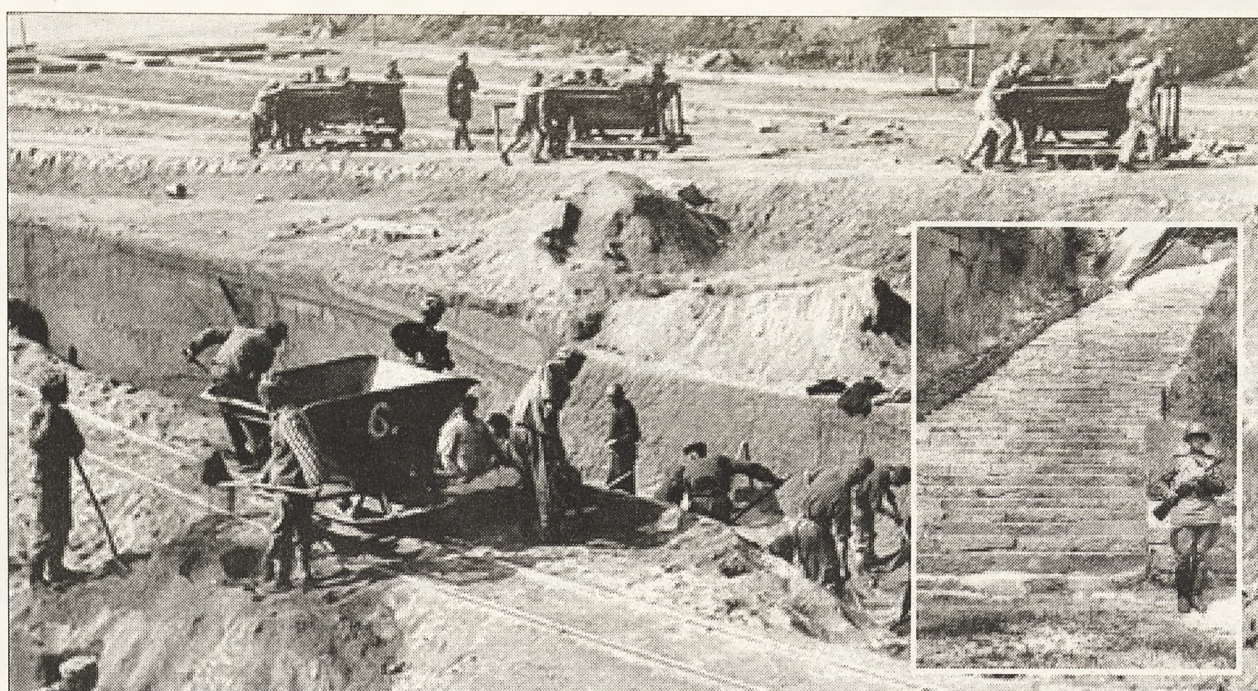

Republicanos españoles realizando trabajos forzados en la cantera de Mauthausen. Están empujando un vagón cargado de tierra y la terrible escalera de 186 peldaños.

El águila y la cruz gamada

Por la noche entraron en Mauthausen, un lugar cuyos recuerdos les acompañarán el resto de sus días: "Es imposible olvidar aquello cuando lo has vivido y padecido", dicen rememorando aquellos trágicos días.

No podrán olvidar los golpes recibidos, ni la sensación que sintieron cuando vieron por vez primera aquellos muros de piedra gris y la puerta de arco coronada por un águila enorme que sujetaba con sus garras la cruz gamada. No, no podrán olvidar aquella fortaleza rodeada de fanáticos soldados con ametralladoras y sujetando feroces perros. Era mucho más sobrecogedor que lo que habían conocido en territorio francés.

Todos, o casi todos los deportados (Francisco y Andrés incluidos) pasaron por los mismos franceses. Recién llegados al campo de Mauthausen, quedaron alineados en la explanada, donde se les desnudaba y retenía toda la documentación. Después pasaban la criba médica (los no aptos para el trabajo iban directamente a la cámara de gas) y, afeitados de la cabeza a los pies, se les duchaba con agua demasiado caliente o muy fría.

El traje y la numeración

Posteriormente les esperaba el traje a rayas, unas chancas de madera y la anulación de la personalidad, que se ponía de manifiesto con un triángulo de identificación azul con la "S" centrada y un número de entrada en el campo.

Así ataviados, eran enviados a las barracas de la cuarentena, período en el que se averiguaba si estaban capacitados para realizar los "inhumanos trabajos que nos esperaban. Los aptos pasábamos a las barracas 11, 12 y 13 del campo, donde se encontraba la mayoría de los españoles. Y, a partir de ahí, era importante aprender en alemán el número, responder "¡Presente!" cuando te llamaban y descubrirte en posición firme para dirigirte a los SS y a los Kapos".

Francisco López, debido en parte a su azarosa vida, dominaba

varios idiomas y conocía varios oficios, lo que sin duda contribuyó a que conservara su vida, aunque esto no lo iba a eximir de recibir severos castigos.

Trabajo sin descanso

La inmensa mano de obra allí reunida sirvió para mantener la actividad industrial teutona. De Mauthausen, "miles de deportados salían para trabajar la cantera de granito, tristemente célebre por su terrible escalera de 186 peldaños". De allí se extraían ingentes cantidades, que eran cargadas y arrastradas, sin medios mecánicos, por los deportados, debiendo trabajar siempre sin descanso. Al final de la agotadora jornada, cada deportado era obligado a ascender los 186 escalones cargados con un bloque de unos 30 kilos, formados y al trote.

Vigilancia y crueldad

"Potentes reflectores, altos muros y alambradas electrificadas te convencían de que las evasiones eran prácticamente imposibles. A ello, había que añadir la vigilancia de los SS, con perros y metralletas, y los Kapos que, portando una vara de buey con alambres, eran los encargados de realizar el trabajo sucio. Algunos destacaron por su crueldad (El Cojo, Manos de Hierro, Al Capone, El Bizco, El Oberkapo...) y su odio hacia los españoles". Pero también debe decirse que "hubo compatriotas que se convirtieron en Kapos al servicio de las prácticas nazis. Los centenares de españoles supervivientes jamás olvidaremos los nombres de los que por su conducta cruel e indigna bautizamos como El Capitán, El Bruto, Flor de Lis, César...".

Hambre, horrores y castigos

A todas las condiciones adversas (trabajos maratonianos y duros, crueldad, asesinatos, etc.) había que añadir el hambre, que se traducían en el aspecto esquelético de todos los deportados, a los que obligaban a actuar sin sentido por la necesidad de calmar los atormentados estómagos. Un cuarto de

litro de caldo, antes de trabajar por las mañanas; un rancho de medio litro con nabos cocidos, hinojo, zanahoria y patatas sin pelar para el mediodía; y un trozo de pan negro y una rodaja de salchichón por la noche, era todo el alimento ingerido en Mauthausen.

La organización del exterminio nazi fue diabólicamente perfecta. Además de masacrar y experimentar con los "improductivos", los castigos fueron horribles. A Francisco López lo castigaron con el mango de un pico (debía de parecerles insuficiente la vara de buey que tenían los Kapos) y desde entonces tiene serios problemas en los riñones, las piernas y las caderas. Los castigos (azotes con látigos que en la punta tenían bolas de hierro; ahorcamientos públicos acompañados de orquesta; congelaciones masivas, etc.) siempre se hacían delante de los demás, para que resultaran ejemplares.

Liberación y supervivencia

A las 2 de la tarde del día 5 de mayo de 1945 fue liberado Mauthausen. Los supervivientes habían conseguido burlar el letrero de bienvenida: "Vosotros que entráis, dejad aquí toda esperanza". Aquel día, 1600 españoles esqueléticos, sin apenas fuerzas para celebrarlo con estridencias, daban la bienvenida al Ejército Liberador. Habían aguantado las atrocidades del Régimen nazi.

El instinto de vencer a la muerte les hizo aferrarse a las posibilidades de sobrevivir. Sobrevivieron a la obra (degradación, tortura y muerte) de una raza que se autodenominaba superior. Sobrevivieron también, gracias a la solidaridad mostrada, a la llegada masiva de prisioneros soviéticos, sobre los que recayó todo el odio de los SS y Kapos y a una buena dosis de suerte.

Regreso a Francia

Al ser liberados del campo de concentración de Mauthausen estos dos puertollanenses regresaron a Francia y como a España, su patria, no podían volver, se establecieron definitivamente en el país vecino.

Después de 53 y 48 meses de encierro respectivamente, a Francisco y Andrés, no les quedó más remedio que rehacer sus vidas en un país donde todo el mundo era extraño, sin dinero, sin casa y sin hablar el idioma (en el caso de Andrés). Imagínense lo duro que les tuvo que resultar adaptarse a aquella situación en aquellas condiciones. Con el tiempo se hicieron súbditos franceses y ambos volvieron esporádicamente a España en los años sesenta: Andrés, a ver a sus familiares, y Francisco a montar en Aranjuez "Ondas Cortas de Radio Nacional de España".

Duelen los recuerdos

El horror que vivieron fue de tal magnitud que aún hoy les duele recordar detalles de entonces. Aún continúan vivos en sus memorias los hornos crematorios, de hierro y ladrillo; la sala donde se almacenaban los cadáveres; la cámara, con duchas y tuberías en el techo, en la que murieron a chorros miles de seres; los instrumentos de tortura (látigos, barras de madera o inyecciones de gasolina); las dos chimeneas; y en que pensaban más en comer que en ser libres. No es de extrañar que todavía continúen las pesadillas y los sobresaltos.

Ese daño irreparable no podrá ser compensado. Ahora su sueño es que los jóvenes no tengan que pasar lo que ellos pasaron. Por eso prometieron contar la historia de los alucinantes sufrimientos recibidos para evitar que vuelvan a repetirse aquellas barbaridades.

Como todos los supervivientes, creen que todos "debemos hacer lo imposible para frenar a los jóvenes que, sin saber demasiado bien qué es la cruz gamada, protagonizan actos violentos".

El hecho de que esto haya sucedido es una prueba de que hemos perdido la batalla contra la bestia que hay en el hombre y por eso entiendo que no es suficiente no olvidar aquello y que la única solución posible sería conseguir en todos los países una democracia activa y positiva en lo político, en lo social, en lo económico y en lo cultural. Se trataría de construir una sociedad en la que el talento no se destruya ni se oprima, sino que donde se manifieste, se fomente y se estimule. A pesar de nuestra buena voluntad, estamos muy alejados de esa democracia.

Un encuentro con jóvenes de Puertollano

Desde que tuve contactos con ellos, me ronda por la cabeza que sería muy útil para los jóvenes de nuestra localidad poder escuchar a Francisco y Andrés, para que conocieran más de cerca lo que nuestros convecinos tuvieron la desdicha de sufrir. Sé que no resultará fácil dadas las condiciones personales de ellos, pero entiendo que deberíamos intentar realizar las campañas que en Francia y Alemania realizan para no despreciar las enseñanzas de la historia.

En un lugar de Oretania...

La Fiesta de San Marcos en Ventillas



Ermita de Ventillas en honor de San Marcos

Antonio Carmona Marquez

Nada más comenzar el camino de Ventillas, flanqueado por abetos y con la frondosa Fuente del Almirez a pocos metros, ya descubres que te encuentras en un lugar especial. La aldea de Ventillas es un lugar exclusivo debido quizá a su microclima o a su incomparable paisaje o a su aislamiento entre sierras a donde aún no ha llegado la electricidad cuando ya ha dado comienzo el siglo XXI. Por eso vale la pena atravesar los siete kilómetros de bacheado camino desde el Puerto de Valderrepisa hasta esta pedanía de Fuencaliente.

Nuestros excursionistas conocen tan a fondo esta zona, que

podrían permanecer horas hablando sobre Ventillas y todos los problemas a que esta aldea se ha ido enfrentando durante los últimos años, como el mal estado del camino, las diferentes etapas para crear una infraestructura que permita traer agua desde el Nacedero y otra para deshacerse de las aguas sucias, el acerado de las calles (deberíamos decir "la calle"), la recogida de basuras, etc. Pero en esta ocasión se trata de la visita a este lugar en un día muy concreto, el día que se celebra la festividad de su patrón: San Marcos.

El 24 de Abril es el día de San Marcos, aunque en Ventillas siempre se celebra el Domingo más cercano a dicha fecha. Este

año, por ejemplo se ha celebrado el Domingo 22 de abril. La ermita está emplazada en un lugar no muy elevado, sin embargo su perfil se divisa desde cualquier parte del valle. Ha sufrido varias destrucciones, incendios y reconstrucciones a lo largo de su dilatada historia, realizándose su última reforma hace apenas un año, fortaleciendo la techumbre, cambiando el suelo y adornándola con unos apliques luminosos de forja, así como restaurando la imagen del propio santo, actividades éstas últimas realizadas o al menos supervisadas por el conocido profesor salesiano Don Teodulio, quien siempre ha sentido un cariñoso apego a esta tierra. En su campana, cuya antigüe-



Comienza la Procesión

dad desconocemos, hay grabado un símbolo formado por tres cruces y un letrero que dice así: **"ora pro nobis, San Marcos *** siendo alcalde Francisco Mejías"**

El Sábado por la tarde ya comienza a llegar gente para acampar en las inmediaciones y muchos familiares de los que poseen casa en la aldea. Todos los años, alguno de Ventillas o de cualquier otro lugar instala un *chiringuito* en la Era entre la aldea y el río Montoro. Dos excursionistas, siguiendo sus más profundos instintos caprinos, deciden subir a lo más alto de la Sierra del Rey, que junto al Puerto de Ventillas, antiguo paso al Valle de Alcudia, y la Sierra de Valdoro,

conforma el fondo del paisaje ventillano. Desde los 1.170 metros de altura de esta sierra, Ventillas aparece diminuta junto al curso del río Montoro. A pesar de la lejanía, les llegan sonidos acompañados de la música del *chiringuito*. De vez en cuando explota un cohete y alguien se empeña en que la campana de la ermita no descansa.

Es costumbre, durante la tarde del Sábado anterior a la fiesta, recoger toda la leña posible y situarla en un gran montón en la Era para hacer una hoguera por la noche. Teóricamente han de coger leña todos aquellos que pretendan asistir a la quema, aunque todos los años son sólo unos pocos los que recogen y



Joaquín Gosálvez

MODA HOMBRE

C/ Aduana, 30 · Tel.: 926 420768 · 13500 Puertollano



Durante la Misa

muchos los que se reúnen alrededor del fuego, siendo éste sempiterno motivo de discusión. Sin embargo todo se olvida justo en el momento mágico del comienzo del fuego. Da la impresión de ser el primer momento *religioso-pagano*, en el que todo el mundo permanece en silencio alrededor, ofreciendo su culto a una fuerza primigenia, al fuego, a unas llamas que poco a poco van apoderándose de todas las ramas del montón de leña, consumiéndola y expulsando hacia el cielo millones de chispas incandescentes que se pierden en la oscuridad de la noche. Junto a la hoguera, la gente bebe, baila, canta, aunque este año no se ha contratado una orquesta como el anterior, sí se ha repetido la experiencia de conectar un generador de corriente para alumbrar la aldea, hecho que permite a los ventillanos ir de casa en casa durante la noche sin usar su inseparable linterna.

Amanece y ya hay alguien a primera hora que comienza a dar la lata lanzando cohetes y petardos. Seguramente no se trate de un grupo de madrugadores, sino de gente que aún no se ha acostado. La gran mayoría del personal no da señales de vida hasta bien entrada la mañana. En el antiguo colegio de la aldea se celebra, como todas las mañanas de San Marcos, la reunión anual de vecinos de Ventillas para tratar diversos problemas. Allí se discute, se dan voces y finalmente todos salen convencidos de

Arco Iris sobre la Sierra del Rey
Ventillas desde lo más alto de la Sierra del Rey

tener razón y de que los demás no han dicho más que tonterías.

El joven cura Simón de Fuencaliente llega a la ermita para oficiar la única misa que se celebra en Ventillas al año. La ermita se llena hasta el fondo y mucha gente se tiene que quedar fuera. Simón comienza ensayando unas canciones de misa para calentar el ambiente y marca el ritmo chasqueando el dedo pulgar con el corazón. Luego comienza la misa diciendo a los fieles que el motivo principal para reunirse allí es invocar a San Marcos no es otro sino la Muerte y Resurrección de Jesús, sin la cual San Marcos sería un muerto más. Muchos fieles se miran unos a otros sin haber entendido muy bien qué ha querido decir Simón con esto y algunos se quedan decepcionados tras ver cómo el cura ha quitado protagonismo a su santo favorito. Simón recuerda a todos que aún se debe bastante dinero de la última reforma de la ermita antes de pasar el cepillo. Algunos fieles, incluido un niño, participa en la misa leyendo, muchos comulgan. Por fin Simón recomienda a los vecinos de Ventillas que se lleven bien y con un "*podéis ir en paz*", todos van saliendo, mientras unos cuantos se echan el santo al hombro y encabezan una curiosa procesión que sale de la iglesia, recorre la Era, luego pasa por la úni-



La Hoguera

ca calle de Ventillas para volver a la iglesia con una larga fila de fieles tras San Marcos cantando canciones piadosas.

Durante la tarde del Sábado y la mañana del Domingo, algunas mujeres abnegadas de Ventillas han estado preparando unas calderetas con la carne que generosamente donan todos los años los dueños de las fincas próximas a Ventillas. Las calderetas y unos barreños de "*limoná*" bien fría, se disponen en unas mesas a lo largo de la calle cerca del pilar y de este modo se invita a todos los visitantes. Durante la tarde, los diferentes grupos van abandonando la aldea hasta que esta queda una vez más en la soledad y quietud que la caracteriza.

Muebles Fernández

MUEBLES FERNANDEZ

C/ Hernán Cortés, 10
Tel.: 926 426972
Puertollano



Director: FRANK SPAIN

**ESCUELA
DE IDIOMAS
«SPAIN»**

**CENTRO OFICIAL
EXAMENES CAMBRIDGE**

C/ Miguel Servet, 1 - 13500 Puertollano
Tel.: 926 427537 - Fax: 926 427537

El Paseo de San Gregorio

Gregorio Carmona Ortega

Puertollano no es un pueblo, es una ciudad que agrada, por sus antiguos rincones o cualquier nueva barriada. Hay en su zona central un jardín bello, bonito; el Paseo de San Gregorio así está su nombre escrito. Desde la Virgen de Gracia hasta los cuatro «leoncillos», es un grato itinerario el día que hacemos novillos. Las personas ya mayores, que descanso necesitan, se pasean por San Gregorio y sus males se le quitan. Desde el uno al otro extremo, no es la distancia crecida y si el paseo es dialogado se eha un remedio a la vida. -Lo que llegó a sucederme en mi trabajo..., la mina; quiero llegar a contaros. ¡A ver si Recio termina! Así su paseo lo llevan cada uno con su historia, que la guarda con cariño en su lúcida memoria. Hay balcones, que rebosan sus barandas de colores, por las macetas que tienen y muchas, llenas de flores. Hace veinticinco años este Paseo poseía el sol, arboles muy pocos y algun charco, si llovía. Gran cariño es el que han puesto muchos de sus habitantes, han hecho quede bonito, no esté como estaba antes. Los que ya somos mayores y pasamos los cuarenta, hagamos que todo joven llegue a darse de esto cuenta. Todos respeten las fuentes, las trece que ya tenemos, si ellas se mantienen limpias como en espejo nos vemos. Y en vez de sucios papeles y de golosinas bolsas dentro de las fuentes echen, podamos ver otras cosas. Que se pueda repetir en sus aguas, limpias ellas, del Paseo, el alumbrado y del cielo, las estrellas. Si en el cielo está la luna, ésta quede embelesada



en nuestras bonitas fuentes, cuando se vea reflejada. En agua como el cristal, de belleza transparente; que si en la misma se miran, el rostro se vea la gente. Parejas enamoradas que si llegan a besarse, ese amor y limpio beso pueda en ella duplicarse. Como un singular espejo, agua tranquila, dispuesta a devolver bella imagen que es para el agua, su fiesta. Entre todas estas fuentes que emanan agua constante, una de ellas es singular y no está sola un instante. Si, Fuente Agria la llamamos el agua suya es tan buena, que la pruebas con recelo y si la dejas, te apena. Y además, tiene la gracia; que es gracia muy singular; van a beber del jarrillo y se ponen a platicar. Y en esas charlas amenas que llegan a sucederse, hay quien fué en busca de agua y fué principio de verse. Como el agua es elemento que tanto se necesita,

un día tras otro día se repite la visita. Y en ese ir y venir a nuestra querida fuente, se ven rostros muy bonitos y alguno queda en la mente. Por eso, ciertas historias que en nuestra ciudad nacieron, es, porque en la Fuente Agria, en ella se conocieron. Diálogos semejantes aquí se han llegado a oír: -¿Te acuerdas... María de Gracia? te lo llegué aquí a decir. Era un día de verano, de calor insoportable, te pedí un vaso de agua y me fuiste... tan amable. Para mí, agria no era, a la miel fué semejante, un rato largo contigo que me pareció un instante. Así se me pasa el tiempo un año tras otro entero; que sé que mucho me quieres y yo sé, que bien te quiero. ¿Que es lo que tendrá esta fuente que tenemos en el Paseo? quien diga que el trece es malo, yo, de verdad, no lo creo. Superticiones absurdas que la ignorancia se inventa.

Tiene el Paseo trece fuentes, si quieres, empieza, cuenta. La rectangular, estrecha, con dieciseis surtidores; abanicos de agua fresca, que reducen los calores. Hay una redonda fuente que aparenta ser un flan, siempre cubierta de agua como de lava un volcan. La que el satélite tiene y es de forma irregular y se entretienen los niños cuando van a pasear. Casi en mitad del Paseo otra circular, bajita, que vienen los gorriones en busca de agua fresquita. Es bonito el observarlos en el borde de la fuente; corren, saltan, se remojan todos muy alegremente. Con ese armonioso canto, la cierta inquietud que tienen no se paran un instante volando se van y vienen. Y otras más que puedes verlas. La grande, con surtidores; la principal, de agua agria, la de los cuatro leones. El Paseo de San Gregorio y el murmullo de sus fuentes, hace, que si triste llegas, a poco, alegre te sientes. Vienes la primera vez y si das por frecuentarlo, con su encanto te conquista y ya no puedes dejarlo. Las ferias se celebraban y al ser recinto ferial, todo sucio se ponía de polvo y de barrizal. Cualquier coche aparcaba sobre tierra, polvo hacía; entre la niebla y el polvo y el humo, no se veía. Todo eso se ha perdido, todo eso se ha marchado, con nuestro común esfuerzo, lo que hay bueno, se ha logrado. El Paseo de San Gregorio es un lugar placentero, en él se siente uno agosto cualquier día del año entero. Es nuestra ciudad bonita, en nuestro Paseo lo vemos, si pide nuestro respeto, merece que se lo demos.-

CENTRAL GICC DE PUERTOLLANO

Tecnología de vanguardia para Europa



ELCOGAS HA CONSTRUIDO EN PUERTOLLANO, LA MAYOR CENTRAL ELECTRICA DEL MUNDO DE GASIFICACION INTEGRADA EN CICLO COMBINADO (GICC), QUE DESARROLLA UN AVANZADO PROCESO DESTINADO A LA UTILIZACION LIMPIA DE LOS CARBONES DE LA COMARCA.

PARA CONOCER LOS DETALLES DE ESTE IMPORTANTE PROYECTO EUROPEO, ELCOGAS LE OFRECE LA OPORTUNIDAD DE VISITAR SU CENTRO DE INFORMACION.

HORARIO: De lunes a viernes de 9'00 a 13'30 y de 16'00 a 18'00
Las visitas de grupos deberán concertarse con antelación. Telf.: 926 413344 (Srta. Montse Aguado)

El Ejido de San Gregorio

«... su cabeza se llenaba de la algarabía de domingo que reventaba de colores el ejido de San Gregorio»

«Balneario» Manuel Valero

Miguel Ramón García Moreno

Una expresión habitual en todos los habitantes de esta ciudad es la de «al Paseo», y no es que se pretenda mandar a nadie a pasear, pero a la pregunta de ¿Donde vas?, la contestación casi siempre es esa. Otra expresión que Puertollano tiene acuñada es la de «bajar al Paseo», posiblemente motivada por las empinadas cuestas de algunas de sus calles, debido a estar rodeado el Paseo por suaves cerros.

Y es que la vida cotidiana de nuestro pueblo no se entendería igual sin el Paseo de San Gregorio, que hasta hace poco más de un siglo era «Ejido».

El nombre de San Gregorio está unido a la vieja devoción que muchos pueblos del Campo de Calatrava tenían por este santo, protector ante las innumerables plagas de langosta; su fiesta se celebraba en Puertollano el 9 de mayo, aparece citada en las «Relaciones Topográficas» de 1575, y ahora sería coincidente con las Ferias de Mayo.

Aparece citado el Ejido en la obra del doctor Limón, «ejido o prado que llaman de San Gregorio». Según Gascón Bueno, en su obra «La Fuente Agria y la Casa de Baños...», junto a este Ejido, al menos desde 1632, se encontraba la ermita de San Gregorio o San Antonio Abad, pues era conocida bajo ambas advocaciones. También la incluye en su obra el doctor Limón, teniendo cierta importancia tradicional, «es esta hermita de tres naves, muy curiosa y capaz bastantemente para parroquial de un pueblo de mil vecinos...».

Junto al Ejido discurría, por su margen oriental, un ramal de la vieja cañada ganadera que, partida en dos en Puertollano, se dirigía a las zonas oriental y occidental del Valle de Alcudia.

Lo que hoy es el paseo de San Gregorio fue gestándose poco a poco con parte de la huerta del Convento Franciscano, desamortizada y adquirida por el general Narváez, la huerta de la familia Delgado, sobre la que se edificaría la Casa de Baños y una serie de

terrenos comprados o expropiados por la Diputación Provincial a mediados del siglo XIX.

Debido a la importancia del balneario se planteó la necesidad de buscar un área de expansión para los visitantes, así, para el establecimiento de los paseos, fue expropiada a la vecina Pascuala Grande un huerto contiguo a la fuente agria, situado al norte de la misma.

Los primeros árboles se situaron alrededor del balneario en tres líneas de diez, pero fue a mitad del siglo XIX, cuando se trazaron una serie de plantaciones para que toda la zona pudiera estar en consonancia con el relieve que los baños habían alcanzado.

En el libro de Gascón Bueno, citado anteriormente, podemos comprobar como en el año 1850 se encargaba del riego de árboles y jardines Rafael Avila, que cobró durante ese verano la cantidad de 2.196 reales, cantidad, sin duda alguna, importante para un pueblo de las características que entonces tenía Puertollano.

En ese mismo año fue cuando se comenzó la masiva plantación de árboles y plantas, que hizo necesaria la contratación de un guarda para cuidar de su conservación, colaborando el vecindario en la plantación de árboles a ambos lados de los paseos centrales.

El procedimiento de riego empleado, en aquella época, no podía ser más rudimentario, a mano y con cántaros, siendo necesaria la modificación de tan primitivo sistema. Hasta la propia Reina Isabel II se interesó por el tema. Pero no sería hasta el año 1866, cuando se comprase una bomba para el riego. Poco a poco el ejido de San Gregorio, prácticamente transformado en amplios paseos fue adquiriendo perfiles modernos.

En mayo de 1895, siendo alcalde don Fulgencio Arias Cabañero, se inauguraba la Primera Feria de Puertollano, que contribuiría a consolidar al Ejido como eje central de la futura población.

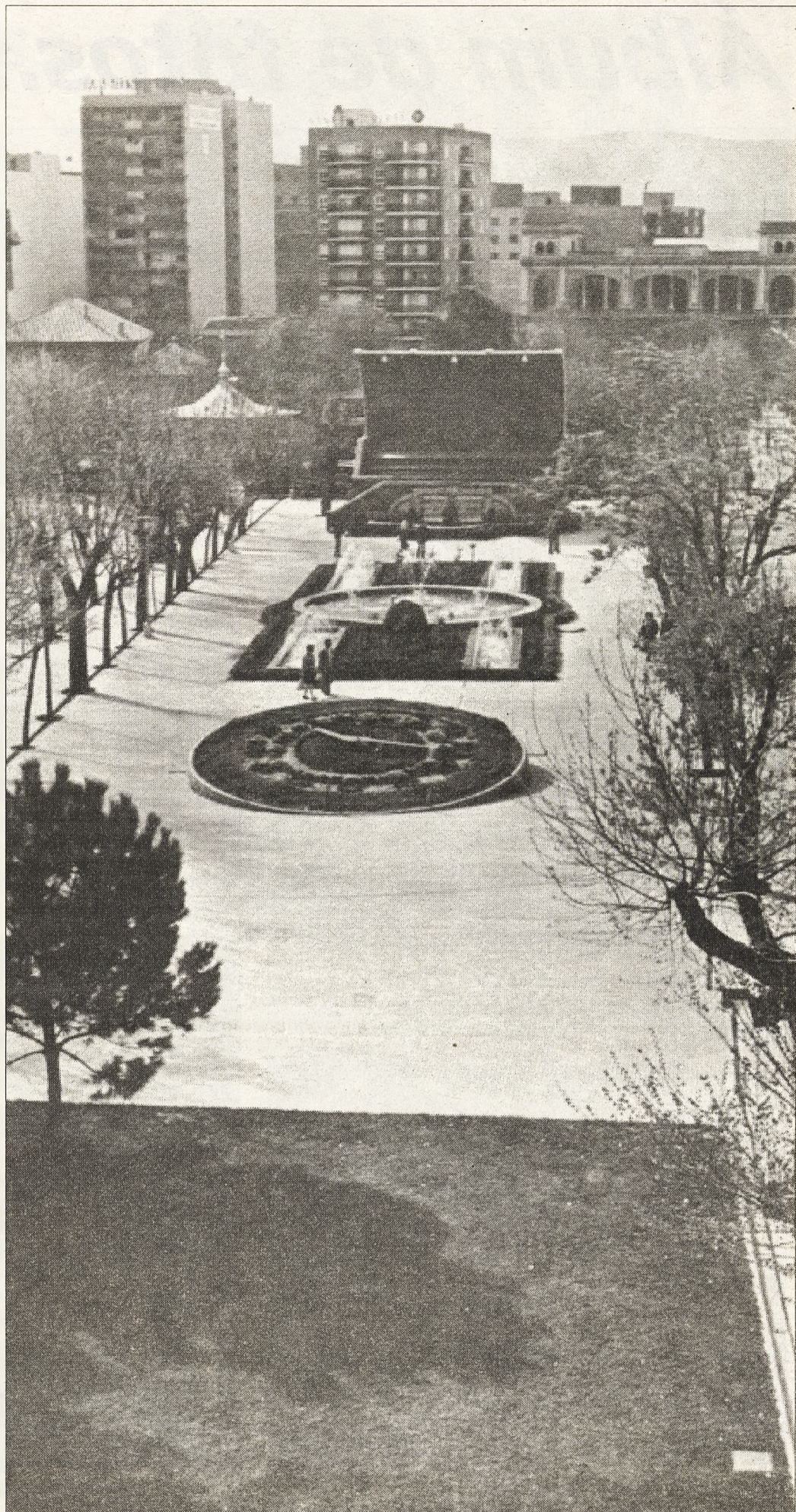

La Bodega del Cacho



A
L
M
O
D
O
V
A
R

C/ CIMADEVILLA, 16
TEL.: 926 484029

MERCERIA ANGEL

ESPECIALIDAD EN:

Adornos
Botones
Pasamanerías
Mantillas
Peinetas
Cingulos
Borlas

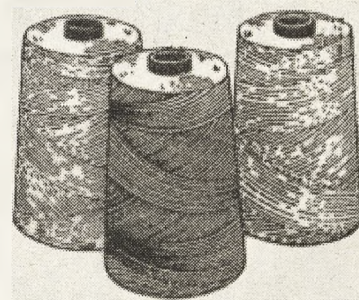

Paseo San Gregorio, 49
13500 Puertollano
Tef.: 926 424835
Fax: 926 412476

Álbum de fotos...



Calvo Sotelo temporada 72-73



Club Salesco de voleibol temporada 72-73



Palacete. 1971



La Revoltosa. Festivales de Teatro. 1972.



Feria de Mayo de 1973. ¿Conocen a alguien? Seguro que si.



«Los iguales» estrenan kiosko. 1972.



El Puente de la Virgen de Gracia. 1972



Entrada Recinto Ferial. Mayo 1973



Inauguración Feria de Mayo 1973



VISITA NUESTRA EXPOSICIÓN



**Poligono Industrial «El Cabezuelo II»
13440 Argamasilla de Calatrava
Telf.: 926 477999 y 926 442508
Fax: 926 478255**

Visita de los Delegados Regionales a Almadén

La mejora de las comunicaciones y de la atención sanitaria y la necesidad de diversificar la economía de la zona son las cuestiones que más preocupan a los alcaldes de la comarca de Almadén, según se puso de manifiesto en el encuentro que tuvo lugar en el Ayuntamiento de Guadalmez con el delegado de la Junta de Comunidades, Santiago Moreno, y los delegados provinciales de las consejerías del Gobierno de Castilla-La Mancha.

Oretania

En la reunión, que forma parte del programa de jornadas monográficas que los representantes de la Administración regional dedican regularmente a cada una de las comarcas de la provincia, los delegados reiteraron el apoyo de la Junta de Comunidades a la petición de los alcaldes de la zona para que la comarca disponga de buenas comunicaciones ferroviarias y por carretera.

A este respecto, el delegado de Obras Públicas, Lorenzo Selas, y el delegado del Gobierno de Castilla-La Mancha, Santiago Moreno, indicaron que no hay ninguna decisión sobre el futuro trazado de la autovía Valencia-Lisboa, prevista por el Ministerio de Fomento para el 2010, y aclararon que por ahora sólo hay constancia del estudio informativo adjudicado por Fomento el año pasado y cuyo contenido se desconoce.

Del mismo modo, los representantes de la Junta de Comunidades expresaron su respaldo a la exigencia de la comarca para contar con un centro de especialidades que evite el traslado de pacientes al hospital de referencia de Puertollano y recordaron que el Partido Popular votó en contra de ampliar la partida económica para ello en el debate parlamentario de los Presupuestos Generales del Estado para el presente año.

Junto a la voluntad de los alcaldes y de los delegados de las consejerías de impulsar estas reivindicaciones, en la reunión se habló también de la situación que vive la empresa "Minas de Almadén y Arrayanes S.L." y de las incógnitas que se ciernen sobre su futuro.

Para Santiago Moreno, estos interrogantes dejan claro que la comarca está obligada a trabajar en proyectos de futuro que no estén ligados a lo que pueda suceder con "MAYASA" para diversificar su actividad económica y, en este sentido, aludió a las iniciativas en sectores como el agroalimentario o el turístico.

La reunión, en la que participaron los alcaldes de Valdemanco del Estero, Guadalmez, Chillón, Almadenejos y Almadén, además de dos concejales de Agudo, sirvió también para constatar la satisfacción de los ediles con los servicios asistenciales, culturales, deportivos, sociales y educativos que gestiona la Junta de Comunidades y para repasar las actuaciones que el Gobierno de Castilla-La Mancha tiene en marcha en la comarca.

Entre éstas, en lo que respecta a Bienestar Social, se encuentra la construcción de un nuevo Centro de Día de Mayores en Almadén y la adaptación de la residencia municipal de mayores para convertir todas las plazas en asistidas además de la ampliación del concierto de plazas subvencionadas por el Gobierno regional en la residencia de Chillón, que pasan de nueve a catorce.

Igualmente, la Consejería de Educación y Cultura va a construir un gimnasio escolar en el Colegio Público "Hijos de Obreros" y tiene previsto levantar un nuevo aula para Educación Infantil. En Alamillo también se ha construido otro aula que está prácticamente terminado.

Por otro lado, la Consejería de Obras Públicas ha adjudicado las obras de construcción de las depuradoras de aguas residuales

que tratarán los vertidos de Almadén, Chillón, Almadenejos y Guadalmez, plantas que tienen un presupuesto inicial de quinientos cincuenta millones de pesetas.

Asimismo, Obras Públicas ha empezado ya a estudiar con máxima prioridad las alternativas para asegurar el abastecimiento de agua de Almadén después de que se haya desestimado la captación desde la presa de Castilseras. Las tres opciones posibles son la construcción de presas en los ríos Esteros o Tirteafuera o una conducción desde el embalse de La Serena.

Visita a Almadén

Según la delegada de Bienestar Social, Prado Pérez de Madrid, el estudio geotécnico para la construcción del nuevo Centro de Día de Mayores ya se ha entregado y las obras se van a licitar de inmediato. Pérez de Madrid espera que el edificio, que se ubicará donde estaba el antiguo Centro de Mayores, acaben en el plazo de un año.

La delegada de Bienestar Social daba la noticia en una reunión con la junta directiva del Centro de Mayores, reunión en la que también estaban presentes el delegado de la Junta de Comunidades, Santiago Moreno, el delegado de la Consejería de Industria y Trabajo, Juan José Fuentes, y la alcaldesa de Almadén.

La visita a Almadén sirvió también para conocer el proyecto de reforma de la residencia de mayores para adaptar todas las plazas y convertirlas en asistidas, cumpliendo con la actual normativa en la materia y con el fin de facilitar a la mayor calidad asistencial a todos los residentes.



Empresarios y Alcaldesa se reunieron con Barreda



Representantes de la Asociación comarcal de empresarios CEOE-CEPYME de Almadén (Ciudad Real) se reunieron en Toledo con el vicepresidente de Castilla-La Mancha, José María Barreda, a quien expusieron los principales puntos reivindicativos para potenciar el crecimiento económico e industrial en esta zona de Castilla-La Mancha.

Las comunicaciones, la sanidad y la educación son las cuestiones fundamentales que han puesto sobre la mesa los empresarios de Almadén, según indicó al presidente de la Asociación comarcal, José Manuel Úbeda, al término de la reunión, en la que también participó la alcaldesa de la localidad, Josefa Babiano.

Úbeda apuntó que en todo el territorio nacional se está registrando una pérdida importante de habitantes, un indicador que se agrava en Almadén, dijo, por la situación de la pérdida del monocultivo del mercurio, del que básicamente ha dependido el crecimiento de la comarca.

Por su parte, la alcaldesa de Almadén puso de manifiesto que tanto el Gobierno regional como el local están trabajando para mejorar la situación de las comunicaciones y reivindicar al Ejecutivo central inversiones en la comarca. "Tener unas comunicaciones fluidas es imprescindible para una comarca que quiere vivir y crecer", precisó Josefa Babiano.

FOTO - VIDEO

Domingo

ALMADÉN Y DAIMIEL

Almadén

Plaza Waldo Ferrer, 13
Telf.: 926 711712

Daimiel

Plaza de España, 7
Telf.: 926 851697

Pase por nuestras instalaciones y compare

Calidad y Precio

Radio Almadén

103.8 FM

CADENA
40
PRINCIPALES

CADENA
SER

C/ Hospital, 5 · 13400 Almadén
Tel.: 926 712327 · Fax: 926 712328

Argamasilla de Calatrava ampliará su oferta informativa

Isabel Puentes

Desde que en 1999, el actual equipo de Gobierno ganase las elecciones municipales, llegando de ese modo a la alcaldía, Fernando Calso, el empeño en colocar a Argamasilla de Calatrava, en el lugar que se merece, ha sido la constante diaria de este grupo de hombres y mujeres.

Argamasilla de Calatrava es hoy un pueblo «vivo» y con grandes esperanzas, que ve como sus polígonos industriales crecen cada día más, ya son muchas las empresas que se han establecido en ellos, y otras están ampliando sus instalaciones, trayendo trabajo y riquezas para los habitantes de este laborioso pueblo, que también se está convirtiendo en una alternativa de vida, para todos aquellos que buscan la tranquilidad y alejarse del bullicio de las grandes ciudades, cada vez son más las personas que buscan, no ya, la segunda vivienda en su entorno, sino la primera.

Su emplazamiento estratégico que la sitúa a pocos minutos de la estación del AVE y con ello a pocos minutos de Madrid, Córdoba y Sevilla, su cercanía al aeropuerto de Ciudad Real y a las dos ciudades más importantes de la provincia, Ciudad Real y Puertollano, unido a que la N-420 la circunvala, hace de Argamasilla un importante atractivo para los empresarios que ven en sus polígonos el lugar ideal para establecerse, y su entorno el ideal para vivir.

Pero el desarrollo empresarial de la localidad no ha sido el único empeño de este equipo de gobierno, también han trabajado en la consecución del mayor bienestar posible para todos los vecinos, con una planificación urbanística moderna y respetuosa con el entorno natural, nuevos pa-

seos, nuevos parques, mantenimiento de lo construido, etc. La promoción del deporte, la atención a la Tercera Edad, el cuidado a la educación y como no podía ser menos, la Cultura. En este apartado el esfuerzo ha conseguido que muchas iniciativas privadas se puedan desarrollar, exposiciones, certámenes, concursos, y un largo etc.

Legados de la Tierra

También este Ayuntamiento está interesado en confeccionar un libro de fotohistoria para que todos los vecinos puedan conocer el pasado del pueblo.

Con tal fin el alcalde ha promulgado un Bando Municipal, pidiendo la colaboración de los vecinos, para que aporten fotografías antiguas que recojan hechos acaecidos en la localidad.

El libro que tendrá aproximadamente unas doscientas páginas, y de cuidada presentación, recogerá aspectos como las fiestas tradicionales, romerías, la primera comunión, retratos, labores agrícolas, edificios, calles, acontecimientos sociales, en definitiva todo lo típico y tradicional de tiempos pasados.

Lo Mejor de Ciudad Real

Recientemente se publicaba en la revista, «Lo Mejor de Ciudad Real», de distribución provincial, un monográfico dedicado a esta localidad, destaca la reproducción del plano callejero de la localidad con detalle de los lugares de interés, teléfonos más habituales, así como un directorio de las empresas y comercios, una breve reseña histórica del pueblo, datos de interés, su situación geográfica, personajes, lugares que se pueden visitar. En el apartado de Fiestas se detallan las de

la Virgen del Socorro y la Romería de San Isidro, así como la de los «Santitos», San Juan Bautista, San Antón, San Blas, etc.

En el capítulo dedicado a las tradiciones y folklore, se difunde el vestuario y la música tradicional, así como su importante gastronomía, incluso con alguna receta típica del lugar.

Con esta publicación, Ediciones C&G, pretende facilitar al turista un programa atractivo en su visita a Argamasilla o a su zona de influencia, en la que pueda tener todo tipo de información, no sólo en cuanto a lugares a visitar, sino también en la oferta de servicios y conocimiento de esta histórica población, posiblemente, la cuna del Quijote. Esta publicación será renovada anualmente, ampliando artículos e información, así como la actualización del Directorio.

Apuntes. El periódico de Argamasilla de Calatrava

Ediciones C&G, publicará con motivo del Día de Castilla La Mancha, el primer número de «Apuntes» que así se llamará, el que será el primer periódico de Argamasilla de Calatrava, hasta ahora, y que nosotros tengamos constancia, no se había publicado un periódico en exclusiva para esta localidad.

Con una tirada de 1.500 ejemplares, formato tabloide y 32 páginas mínimo, de las cuales portada, contraportada y páginas centrales serán a color. Se distribuirá gratuitamente, y tendrá una periodicidad bimensual.

«Apuntes», pretende ser un foro de opinión abierto, donde tenga cabida las inquietudes literarias de todos, donde se recogerá la información de lo sucedido en la localidad y sirva para dar a conocer las inquietudes de este pueblo.

Apuntes

El Periódico de Argamasilla de Calatrava

Se puede prescindir de muchas cosas pero no de la gente con iniciativa



Maqueta posible portada primer número de Apuntes
Fotografía del Libro «Legados de la Tierra»

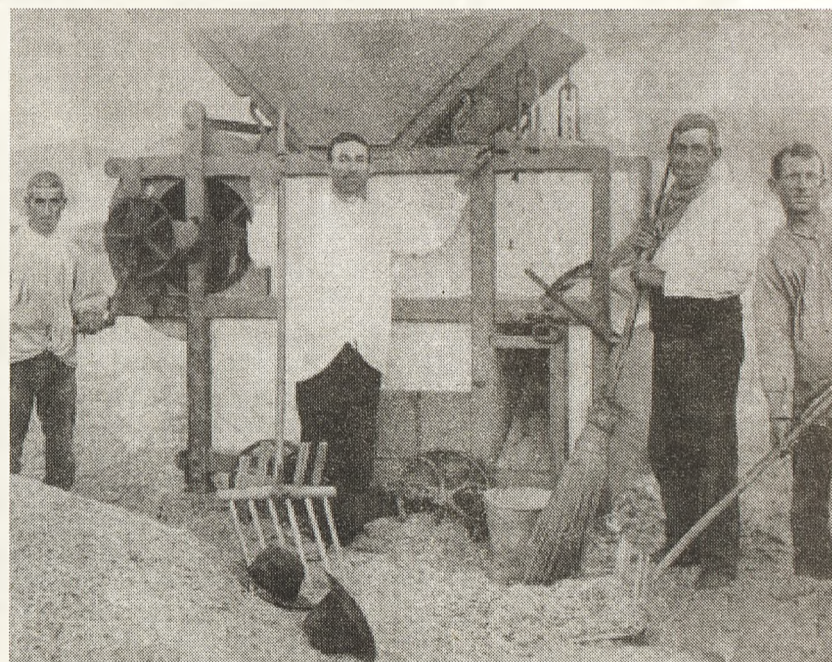

**ROTULACIÓN DE VEHÍCULOS
VALLAS PUBLICITARIAS**



TecnoGramma
ROTULACION

C/ Jaén, 41
13500 Puertollano
Telf.: 926 430289
Móvil 629 519303
Email:
tecnograma@interbook.net

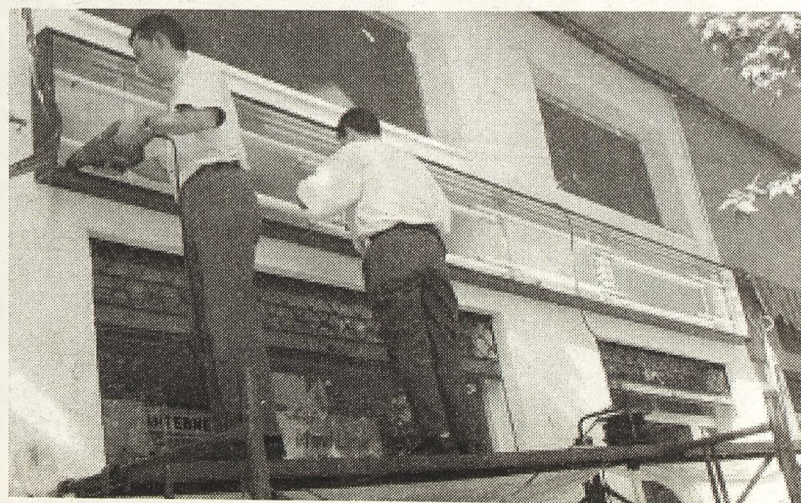

**ROTULOS LUMINOSOS
PANCARTAS**

Un éxito de participación en la Semana del Libro

Julio Criado/Oretania

Argamasilla de Calatrava, en su empeño de fomentar la cultura y el amor hacia la lectura ha celebrado por segundo año consecutivo el Día del Libro, entre los diferentes actos organizados por el Ayuntamiento para la conmemoración de este día, se encontraba la lectura del Quijote, siendo Rafael Rodríguez, Teniente de Alcalde, el encargado de inaugurar la jornada de lectura, que se inició a las diez de la mañana y finalizó a las 8 de la tarde.

Para Rafael Rodríguez, «Hablar de un día dedicado a los libros en los albores de este nuevo siglo, supone todo un ejercicio de defensa a contracorriente de las modas; pero necesario y urgente de cara al futuro de nuestros jóvenes.

Aunque los niños se introducen con ilusión e interés en el mundo de la lectura, la pérdida progresiva de este hábito, que pasa con posterioridad a ser un instrumento obligado de trabajo, ha provocado que casi una cuarta parte de nuestros adolescentes no sea capaz, en la actualidad, de comprender correctamente lo que lee.

En una edad en la que el esfuerzo por leer un libro comienza a alimentar la pereza del estudiante, un exceso de televisión o medios informáticos mal aplicados terminan por componer un triste panorama formador y creativo en las mentes más jóvenes.

Por todo ello, y aunque esta capacidad de esfuerzo deba ser recuperada, pretendemos demostrar con actos como el de hoy, que la lectura, cuna y fuente de la cultura del hombre, debe ser también planteada como una ocasión de disfrute personal que a padres, docentes e instituciones nos toca fomentar en aras del desarrollo

de unas capacidades que permitirán, a nuestros futuros ciudadanos y ciudadanas, desenvolverse en la vida de manera consciente y eficaz.», con estas palabras, Rafael Rodríguez, dio paso a la lectura de la inmortal obra literaria «El Quijote». Lectura en la que participaron más de doscientas personas entre las que se contaban todos los miembros de la corporación. Tras la lectura de Rodríguez, continuó Jacinta Monroy, concejala de Cultura, también intervinieron funcionarios, autoridades y diferentes personalidades de la localidad.

El alcalde, Fernando Calso, inició la sesión de la tarde a partir del capítulo 13, en el que se relata el fin del cuento de la pastora Marcela y otros sucesos. Tras Fernando Calso, continuaron el concejal de Cultura, Ventura Huertas; la concejala de Tercera Edad y Mujer, Socorro Letrado y la concejala de Servicios Públicos, Ana Sierra, intervinieron en esta actividad funcionarios del Ayuntamiento y representantes de las asociaciones culturales y religiosas de la localidad. También tomaron parte en esta lectura los alumnos de los dos colegios de la localidad («Virgen del Socorro» y «Rodríguez Marín») y los estudiantes del Instituto de Secundaria.

Semana del Libro

Las propuestas de esta Semana del Libro continuaron el día 24 con la elaboración de un libro gigante, dirigido a niños de segundo ciclo de Educación Primaria en la Biblioteca.

El día 25 de abril con la representación de un cuento dirigido a niños de Educación Infantil y primer ciclo de Primaria y se desarrolló un espectáculo titulado «Canciones para disfrutar», a cargo de Julia Díaz, para

niños de segundo ciclo de Primaria.

Un cómic sobre «El Quijote» y la realización de «exlibris» dirigido a alumnos de Educación Secundaria, además de un espectáculo de títeres para niños de Educación Infantil y Primaria fueron las iniciativas que se llevaron a cabo el 26 de abril.

La Semana del Libro de Argamasilla de Calatrava concluyó el 27 de abril con un concurso sobre los cuentos para niños de segundo ciclo de Educación Primaria y una mesa redonda sobre poseía, en la que pudieron participar todas aquellas personas interesadas en este tema.

Entrega de Premios

El alcalde de Argamasilla de Calatrava, Fernando Calso, y el propietario de la librería «Delfos» Francisco Javier Lozano, entregaron este 23 de abril los premios del IV Certamen de Relatos «Librería Delfos»-Premio Villa de Argamasilla de Calatrava. En este acto, en el que también estuvieron presentes el concejal de Cultura, Ventura Huertas, y la concejala de Educación, Jacinta Monroy, también recogieron su galardón los niños ganadores del Certamen de Marcapáginas organizado por el consistorio argamasillero.

La puertollanense Irene Serrat García, con el relato «Retrato en color (Alondra)» se adjudicó el primer premio, dotado con 100.000 pesetas, y donado por el Ayuntamiento. El segundo galardón también se fue a Puertollano. Ángeles Castillo Recuero, con su historia «Tras el muro de cristal» se adjudicó las 40.000 pesetas de este premio.

En el Certamen de Marcapáginas, resultaron premiados Fernando Belmonte



Fernando Calso y Francisco Javier Lozano junto a los premiados



Autoridades en la lectura del «Quijote»

Ríos, en la categoría de 6 a 8 años, y Beatriz Arriaga Fernández en la categoría de 9 a 12 años.

El alcalde argamasillero destacó en esta sencilla ceremonia la importancia de acercar la lectura a los niños en edad escolar, objetivo que persigue, por segundo año consecutivo, el Concurso de Marcapáginas. Fernando Calso también alabó la labor de la librería «Delfos», que, año tras

año, «y ya van cuatro», promueve este certamen.

Por su parte, Francisco Javier Lozano, propietario de este establecimiento, señaló que este año se han presentado 56 originales, un número bastante superior al del año pasado, «por lo que supone un estímulo para continuar con esta iniciativa», declaró. Lozano agradeció el apoyo del consistorio para que este certamen siga teniendo «solera».

Taller de Electricidad

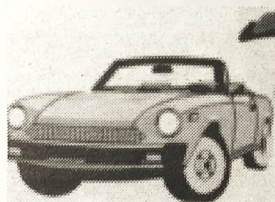

Valentín

ESPECIALIDAD EN ELECTRICIDAD Y
SISTEMAS ELECTRONICOS
DEL AUTOMOVIL

Gran Capitán, 33 - Telf.: 926 425711
13500 Puertollano

Dr. Moisés Corrales Rodríguez

CARNET DE CONDUCIR
PERMISOS DE ARMAS

CONSULTA DE PSICOLOGÍA

Avda. 1º de Mayo, 34
Tel.: 926 410907

1ºB

HORARIO
9 A 2
16,30 A 21

III Jornadas Cervantinas en Almodóvar del Campo



El curso 6ºA fue el encargado de iniciar el maratón de lectura del Quijote

Miguel Ramón

Organizadas por el Área de Cultura del Ayuntamiento de Almodóvar del Campo se han celebrado las «III Jornadas Cervantinas», del 23 al 29 de abril.

Las actividades dieron comienzo el día 23 con la exposición de las novedades de la Biblioteca y la exposición en el Centro Cultural, de la «Bibliografía cervantina a través de la colección del Museo Palmero». También en el Centro Cultural «Casa de la Marquesa», tuvo lugar la presentación del último libro editado por D. Carlos Baos Galán, «Tanto y ningún prodigio», el poeta almodovense co-

mento el contenido de su libro así como su trayectoria literaria.

El día 24 de abril se celebró la maratón de lectura de la obra cumbre cervantina «El Ingenioso hidalgo Don Quijote de la Mancha», dicha lectura la iniciaron los alumnos de 6ºA del Colegio Maestro Juan de Ávila, participando en la misma los alumnos de 6ºB de ese mismo colegio, además de alumnos del Instituto de Enseñanza Secundaria, Colegio Cooperativa Juan de Ávila y Santa Teresa, colegio Virgen del Carmen.

También fueron protagonistas de la lectura los miembros de las aulas de Educación de Adultos de la Universidad

Popular y el Aula de Cultura General de la U.P., el Club de lectura de la Biblioteca Municipal, colectivos, asociaciones y público en general.

El día 25 tuvo lugar el espectáculo sobre «Don Quijote y Sancho Panza», realizado por el Grupo de Teatro Agada, en el que se da vida a estos dos personajes como arquetipos, tratando de rescatar el espíritu y la relación que ambos tenían, a través de diferentes pasajes de la obra de Cervantes.

Las jornadas se cerraron con un viaje cultural por la geografía cervantina, que llevó a los participantes a El Toboso (Toledo), para conocer la morada de la hermosa Dulcinea.

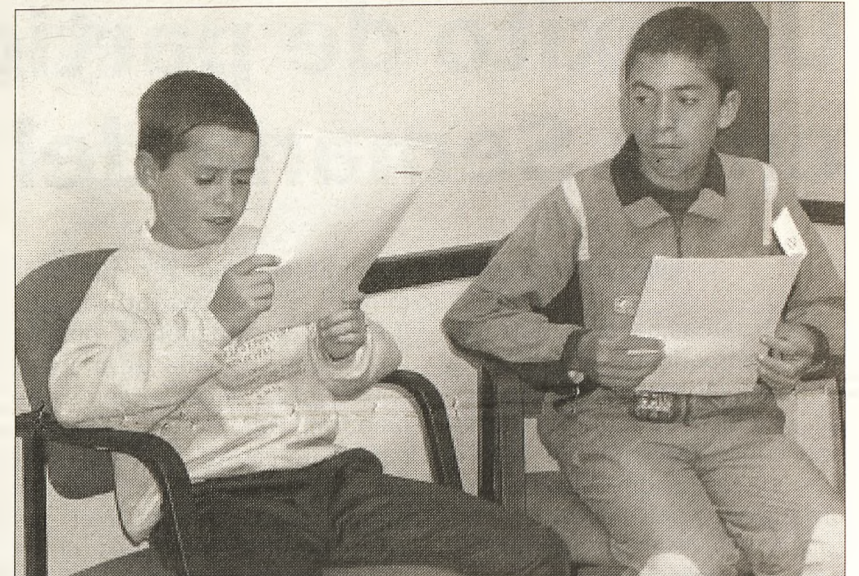

Los primeros en empezar a leer



Un rincón del Museo-Casa Palmero



Teatro de la Universidad Popular

Francisca Ibáñez Crespo

El Grupo de Teatro de la Universidad Popular, que ya existió como tal en el curso 1999-2000, este año inicia una nueva andadura porque es el fruto de la colaboración entre la Asociación de Amas de Casa «Calatrava» y el Área de Cultura del Excmo. Ayuntamiento de Almodóvar del Campo; y de este modo se consolida un trabajo en común que nos enriquece a todos y del que nos sentimos orgullosos.

Este año se pondrán en escena dos textos: «¿Te pillé, Caperucita?», de Carles Cano, que es la que nos ocupa actualmente, y que está dirigido al público infantil y juvenil; y próximamente «Academia de Baile», de Jaime de Armiñán, el día 23 de junio, sábado, una divertida comedia donde los enredos y el amor pasan a ser los elementos esenciales de esta Academia de Baile «La Cumparsita», que no puede desaparecer.



► Aldea del Rey

Exposición de fotopinturas del aldeano Pablo Barba Rodríguez

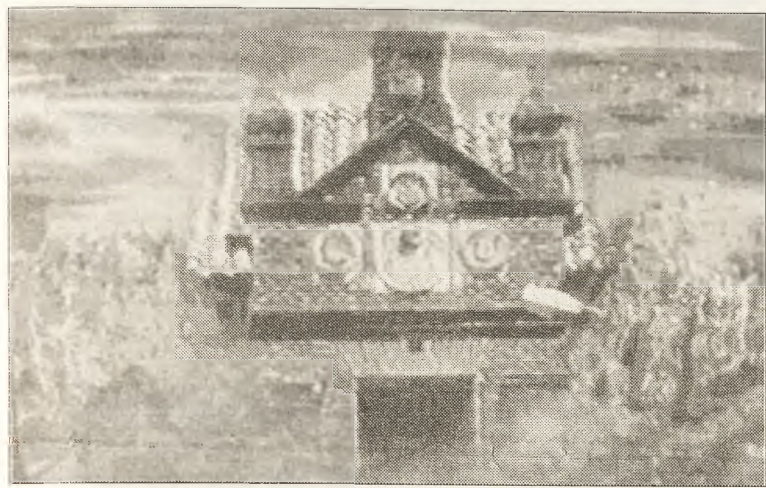

María José Alañón

Organizado por la Concejalía de Cultura, desde el día 21 y hasta el 27 de mayo permanecerá abierta en nuestra localidad una exposición de fotopinturas del aldeano Pablo Barba Rodríguez. El horario de visita será de 19 a 21 los sábados y de 12 a 14 y 19 a 21

los festivos. La exposición, que consta de unos 35 cuadros se encuentra situada en la sala de exposiciones del edificio de Usos Múltiples. En dicha exposición se recogen motivos tanto aldeanos como de otros lugares.

Se trata de fotografías tratadas con una técnica especial que permite mezclar imágenes distintas.

Módulo de Formación y empleo «Ayudante de Cocina»

María José Alañón

El Ayuntamiento de Aldea del Rey impartirá un curso de Formación y Empleo de Ayudante de Cocina. La realización del mismo será posible gracias a una subvención de la Consejería de Industria y Trabajo con dinero procedente del Fondo Social Europeo. Esta iniciativa se dirige a desempleados que estén inscritos en las oficinas del INEM.

La iniciativa de realizar este módulo ha partido del Equipo de Gobierno del Ayuntamiento, cuyo Alcalde y Concejales mantuvieron una entrevista con el Delegado de Industria, en la cual expusieron los motivos por los que se solicitaba dicho módulo, explica Claro Barba, portavoz del Equipo de Gobierno.

Claro Barba ha manifestado que con este módulo se pretende cubrir la demanda del mercado laboral para este tipo de profesionales, sobre todo ante la próxima apertura de una residencia de ancianos en la localidad.

Este módulo de Ayudante de Cocina tendrá una duración de seis meses, de Mayo a Octubre de 2001. El horario será de 15:30 a 21:30 horas con 300 horas formativas y un contrato en prácticas, en el que se combina la formación teórica con la práctica.

La dotación presupuestaria es de 7 millones de pesetas y el Ayuntamiento asume el coste de materiales y la Seguridad Social de los alumnos que asciende a 1 millón de ptas.

Antes del 2 de Mayo, fecha de inicio del módulo, se reunirá la mesa de selección para analizar la situación de cada aspirante.

El portavoz del Equipo de Gobierno, ha indicado que este tipo de acciones formativas se están potenciando desde la Comisión de Empleo del Ayuntamiento, que intenta atraer a la localidad cualquier curso o actividad que redunde en la mejora de la formación de los desempleados, y por tanto en la generación de puestos de trabajo.

► Almadén

Babiano y Hermoso Murillo mantuvieron una reunión con el presidente de MAYASA



Un momento de la reunión

Oretania

La alcaldesa de Almadén, Josefa Babiano, y el director general de Trabajo de la Junta, Joaquín Hermoso Murillo, calificaron de tranquilizadora la reunión mantenida hoy en el consistorio de esta localidad con el presidente de Mayasa, José Ramón Esteruelas. En este encuentro también estuvieron presentes el alcalde de Chillon, Luis Toledano, y el delegado provincial de Industria y Trabajo, Juan José Fuentes.

Esta cita se celebró a petición de la alcaldía almadenense ante la denuncia realizada por los tres sindicatos representados en Mayasa de que existía un informe que la dirección de esta empresa pública había hecho llegar a la Dirección General de Patrimonio (Ministerio de Hacienda), donde se barajaba la pérdida de hasta más de 144 empleos, prácticamente la mitad de la plantilla actual de la empresa más importante de la comarca.

El presidente de Mayasa dijo a los alcaldes de Almadén y Chillon, y al director general de Trabajo regional, que estuvo acompañado por el delegado de Industria en Ciudad Real, Juan José Fuentes, que no tenían que preocuparse porque el informe referido no iba a aplicarse, ya que tiene pensado llevar a cabo un plan de empresas para los próximos cuatro años, cuyo fin será reconvertir la empresa pública y dotarla de alternativas que garanticen el funcionamiento de su actividad.

José Ramón Esteruelas aseguró a Joaquín Hermoso, Josefa Babiano y Luis Toledano, que a pesar de que sólo lleva poco más de 15 días como nuevo presidente, tiene claro que no figura en sus planes reducir activos en Mayasa

sino todo lo contrario, aunque no pudo precisar en qué consistirán esas nuevas vías de negocio futuras, pues se necesita tiempo, explicó, para diseñar su plan de negocio.

Foro de encuentro

Como quiera que el presidente de Mayasa solicitara colaboración mutua a la Junta de Comunidades y a los Ayuntamientos de la zona cuando se diseñen las nuevas alternativas, el director general de Trabajo le planteó la posibilidad de crear un foro en el que estén representadas las tres partes, y en el que se dialogue sobre el futuro de esta empresa, dentro del ámbito de la comarca.

Esteruelas se mostró receptivo al respecto, asegurando que iría a las reuniones que fueran necesarias con tal de crear una empresa potente, que redunde en beneficio de la comarca.

Tras escucharle, Joaquín Hermoso indicó que, en principio, sus palabras son esperanzadoras, porque su objetivo es desarrollar un plan de empresas cuyo fundamento pasa por el mantenimiento del empleo en Mayasa, lo que cubre algunas lagunas de información que tenía la Junta respecto al futuro de la empresa, después de la denuncia sindical de la posible pérdida de puestos de trabajo.

El director general de Trabajo de Castilla-La Mancha confiaba en que los planes de empresa de Mayasa sean alternativas compatibles con las medidas de diversificación emprendidas por los ayuntamientos de la comarca.

Compatibilizar

En este sentido se pronunció también la alcaldesa de Almadén,

Josefa Babiano, poniéndose a disposición del presidente de Mayasa para alcanzar un objetivo común, comentando que si la supervivencia de la principal empresa de la zona es importante, también lo son los esfuerzos en pro de la diversificación que están llevando a cabo los ayuntamientos de la comarca de forma individual o a través de la Mancomunidad y de la Asociación gestora de fondos PRODER (Montesur).

La primera edil almadenense explicó a Esteruelas la importancia de compatibilizar las medidas diversificadoras que llevan a cabo las administraciones locales con las pequeñas y medianas empresas con las que piense realizar Mayasa en su futuro plan de negocio, abundando en las grandes potencialidades agroalimentarias, ganaderas, medioambientales y turísticas de la zona, en las que Mayasa tiene también responsabilidad histórica.

Babiano manifestó que espera que se tenga en cuenta la edad media de los trabajadores de la empresa, que supera los cincuenta años, con lo que aún tienen bastante vida laboral por delante.

Por su parte, el alcalde de Chillon y presidente de la Mancomunidad EVA, Luis Toledano, pidió al máximo responsable de Mayasa que estudie bien el futuro plan, pues este año termina el anterior, que se presentó hace cuatro años, y que no ha servido para nada, salvo para amortizar puestos de trabajo.

Al final, todos coincidían en que se han de compatibilizar los intereses de la comarca con los de la empresa pública, confiando en que éste fuera el inicio de un diálogo sincero entre las partes.

REGISTRO CIVIL de PUERTOLLANO

DEFUNCIONES

Espacio Patrocinado Por:

Funeraria

VIRGEN DE GRACIA

Servicio con todas las compañías aseguradoras
Servicio a particulares

Servicio 24 Horas Tel.: 926 411727

Lope de Vega,9 - 13500 Puertollano - Tel.: 926 411898

PABLO GONZÁLEZ FERNÁNDEZ 14-2-1949
ÁNGEL HERNÁNDEZ GARCÍA 1-3-1901
JOSEFA RUBIO POVEDA 14-11-1930
JOSEFA ACOSTA BONILLO 20-10-1943
ANTONIO CELADA GIGANTE 12-2-1934
CARMEN TALAVERA MARTÍNEZ 18-7-1918
AGUSTÍN ARAGÓN GARCÍA 22-1-1921
TIRSO RAMÓN LILLO GUARNIZO 24-9-1909
PASTORA LOBATO NAVARRO 19-11-1911
JULIÁN HERVAS BROCEÑO 6-5-1907
SOFÍA RUIZ LÓPEZ 18-11-1919
CONSOLACIÓN FERNÁNDEZ LUQUE 23-12-1920
MANUEL RODRÍGUEZ HIDALGO 20-7-1928
EMILIO ORTEGA HERNÁNDEZ 18-3-1944
SIMÓN DELGADO DUQUE 18-3-1939
CARLOS MORALES TORRES 6-8-1952
RAMÓN CRUZ ASENSIO 24-4-1922
ANTONIO PRADO PRADO 26-8-1913
MIGUEL FRANQUEZA RODRÍGUEZ 1938
DOLORES CARRILLO ORTEGA 8-5-1911
MANUELA GÓMEZ VIÑAS 4-12-1912
FRANCISCA GARCÍA LENDRINO 13-8-1916
HIGINIA LÉRIDA PASTO 14-5-1912
TOMAS GARCÍA PÉREZ 3-11-1912
EUGENIO BARRAGÁN MARIÑO 25-6-1937
ANTONIO GÓMEZ PAREDES 19-6-1931
ESTEBAN ARIAS MARTÍNEZ 26-12-1931
GREGORIA UBEDA VIÑAS 13-2-1913
JOSEFA REINA BARATO 18-3-1912
BEDASTO PAREJA PEDRERO 5-6-1929
EUGENIA CASTELLANOS CLEMENTE 10-11-1919
DOMINGO FERNÁNDEZ RUIZ 20-3-1930

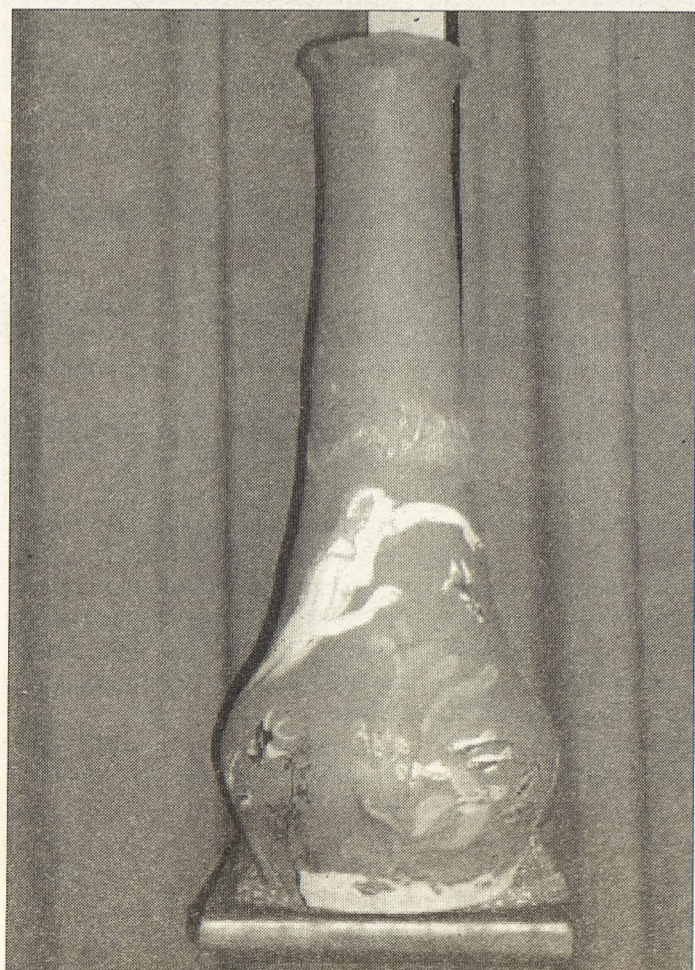

NACIMIENTOS

Espacio Patrocinado Por:



926424653
619232652

Email diazflorts@interflora.es

LAURA PARDO FRANCISCO 3-4-2001
MARIO SALGADO ESPINOSA 2-4-2001
ALBA MARÍA MARTÍNEZ MORENO 29-11-1999
EVA JIMÉNEZ ROSA 5-4-2001
IRENE RAMÍREZ PADILLA 30-3-2001
ERIKA RUIZ HOLGUÍN 5-4-2001
DAVID GALLEGU MONROY 7-4-2001
JUAN CARLOS VICARIO RAMOS 9-4-2001
BEATRIZ VILLALÓN LIMÓN 10-4-2001
ÁLVARO CARRASCO MONTES 13-4-2001
ALBA MARÍA BEJARANO LÓPEZ 11-4-2001
MARTA MARÍA AGUILAR CASTELLANOS 14-4-2001
ANA MARÍA ESCUDERO SANTIAGO 17-4-2001
SHEILA FERNÁNDEZ LUNA 9-4-2001
FRANCISCO JESÚS DÍAZ PELLEJERO 11-4-2001
ÁNGEL LÓPEZ IZQUIERDO 16-4-2001
JUAN PULGARÍN CARMONA 17-4-2001
MIGUEL ÁNGEL MOLINA MUÑOZ 18-4-2001
BARBARA GONZÁLEZ ALARCÓN 18-4-2001
CRISTINA BUENDÍA GARCÍA MINGUILLÁN 21-4-2001
SAMARA HEREDIA HERNÁNDEZ 10-4-2001
JUAN ÁNGEL CERRO LILLO 20-4-2001
CLAUDIA HERREROS BARTOLOMÉ 23-4-2001
ANA MARÍA LÓPEZ RECIO 21-4-2001
AGUSTÍN DUQUE MEDINA 21-4-2001
LAURA GÓMEZ ZARCERO 25-4-2001

MANUALIDADES



Mª Rodríguez Gómez
(Monitora de Manualidades)

Jarrón de Marmolina

MATERIALES Y HERRAMIENTAS

1 Esponja natural, pincel nº 2, pinturas de lidia, polvos prajez, cera incolora, sombra tostada nº 72, siena tostada nº 74, bermellón nº 35, verde nº 45, Incoloro y Pastel.

REALIZACIÓN

Comenzamos a vaciar los colores en unos taponcillos o mezcladores, y comenzamos a darle al jarrón el incoloro y dejamos secar, con los colores ya echados en los tapones comenzamos a motear para sacar el marmoleado.

Una vez seco el incoloro damos pastel a toda la pieza, y seguimos con la esponja, mojamos en los colores que hemos vaciado en poca cantidad y descargamos en un trapo y a pequeños golpecitos vamos dándole al jarrón así hasta que vallamos mezclando los colores y el incoloro para suavizar. Una vez pintado dejamos que seque bien para decorar con siena tostada nº 74. Con un pincel para resaltar los detalles y dejamos secar. Para finalizar nuestro trabajo damos cera a la pieza incolora, con la paletina se extiende bien y echamos los polvos prajez después los retiramos y damos brillo frotando suavemente y una vez terminado decorara cualquier sitio de su caña por su elegancia

MATRIMONIOS

Espacio Patrocinado Por:



926424653
619232652

Email diazflorts@interflora.es

ALFONSO JESÚS CORRAL AGUILAR Y
MARÍA ESTHER MARTÍNEZ HOLGADO
JUAN JOSÉ UBEDA PACHA Y ANA MARÍA RUIZ ESCUDERO
RAMÓN VOZMEDIANO DE LA ROSA Y FELISA CARRASCO MORILLO
PEDRO JOSÉ RACIONERO CORTES Y MARÍA NIEVES MARTÍN MATA
FRANCISCO JAVIER CÓRDOBA SÁNCHEZ Y
MARÍA TERESA CERRO GARCÍA
RAFAEL GRANDE MOYA Y ANA ISABEL RAMOS REINA
JOSÉ EMILIO ARÉVALO RIVERA Y MARÍA DEL CARMEN BARBERO ALAÑA
JOSÉ VICENTE MUÑOZ ORTIZ Y ANA VICTORIA RUIZ MORENO
ÁNGEL RUIZ SÁNCHEZ Y MARÍA DE GRACIA COGRADE BURGOS
SANTIAGO ROMERO CALVO Y SARA RODRÍGUEZ DEL HOYO
RAFAEL VALENTÍN SEGOVIA Y MARÍA DEL PRADO ACEVEDO ROMERO
JESUALDO FERNÁNDEZ REAL Y ANA MARÍA PECO DE GREGORIO
JOSÉ CARLOS ROMERO SERRANO Y SOLEDAD MUÑOZ GARCÍA
JOSÉ LUIS SÁNCHEZ MUÑOZ Y NURIA PILAR PAZ GEÁ
ANTONIO RAMOS MORA Y MONTSERRAT MUÑOZ DE TORO
JOSÉ RÍOS CORNEJO Y
MARÍA TERESA DE JESÚS SÁNCHEZ VAQUEIRO ESCUDERO
CARLOS JAVIER MOHEDANO CAMACHO Y MARÍA LUISA PAREJA DÍAZ
ANTONIO BOYERO GONZÁLEZ Y EVA MARÍA CÓRDOBA LOZANO
RICARDO BARRERA MOLINERO Y PALOMA VICTORIA TORREGROSA

GASTRONOMIA

Palometa en Salsa Verde

Ingredientes:

1 kg. de palometa, aceite, ajos, perejil, sal, pimienta, harina, y laurel.



Preparación:

Quita la piel al pescado y córtalo en rodajas que no sean demasiado finas. Sazónalo con sal y rehógalo en una cazuela de barro con aceite y dos dientes de ajo picado. Cuando el ajo se empiece a dorar, retira la cazuela del fuego. A continuación coloca en ella las rodajas de pescado, espolvoreándolas con bastante perejil picado, un poco de pimienta negra molida y la hoja de laurel, y pon la cazuela a fuego suave para que se haga lentamente durante media hora, moviendo de vez en cuando la cazuela para que se ligue la salsa y añadiendo agua poco a poco, sírvelo en la misma cazuela

La Primera Quincena de Junio

Oretania te regala totalmente gratis, un nuevo capítulo de «Relatos para un Rato»

Relatos para un Rato

El Halcón de Karakay

Cuentos
Andalusies (1)

Raúl Menasalvas Valderas



Portada del relato de la primera quincena de Mayo

Junto al periódico de la primera quincena del mes de mayo, ediciones C&G, empresa editora del periódico Oretania, ha regalado el primer capítulo de Relatos para un Rato, «El Halcón de Karakay», escrito por Raúl Menasalvas Valderas, para este primer capítulo ediciones C&G, ha contado con la colaboración del Excmo. Ayuntamiento de Puertollano y Elcogas.

En la primera quincena del próximo mes de junio, Oretania, regalará en esta ocasión «Los Colonos», de Antonio Carmona Marquez, un relato que, sin duda, no dejará indiferente a nadie. Con ilustraciones de Enrique Carmona Marquez.

Con la colaboración de:



Relatos para un Rato

Colonos

Antonio Carmona Marquez

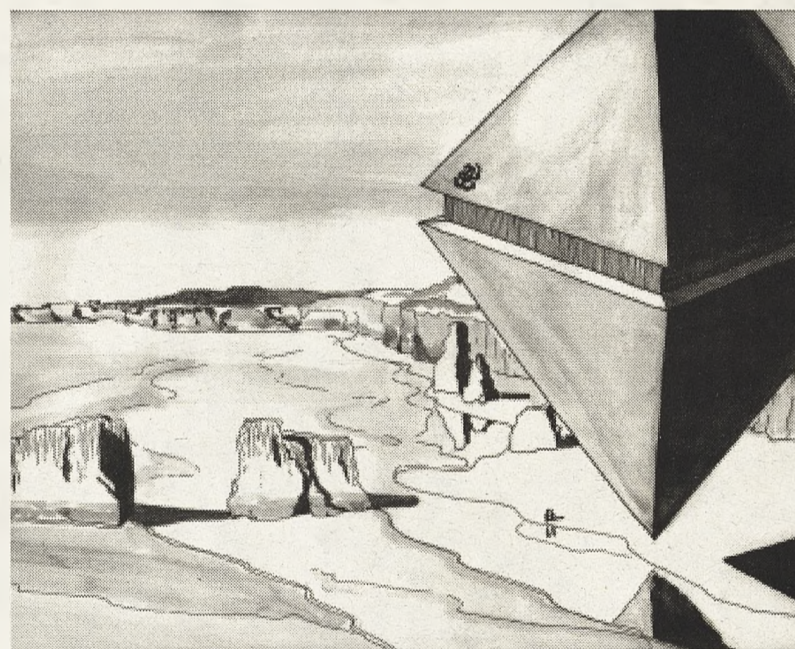

Portada del relato de la primera quincena de Junio

Títulos en preparación:

- 1ª Quincena de Mayo: «El Halcón de Karakay» de Raúl Menasalvas Valderas
- 1ª Quincena de Junio: «Colonos» de Antonio Carmona Marquez**
- 1ª Quincena de Julio: «Autorretrato» de Juani Yanguas
- 1ª Quincena de Agosto: «Cuento de la Cobardía» de Eduarda Rodríguez
- 1ª Quincena de Septiembre: «Historia de un chatarrero» de José González Ortíz
- 1ª Quincena de Octubre: «Bisarañas» de Luis Benítez de Lugo Enrich

Durante los meses de Noviembre y Diciembre, se publicarán en la primera y segunda quincena de cada mes, y, al cierre de la presente edición de Oretania aún no se han definido los títulos a publicar durante esos dos meses.

Feria Nacional del Vino

300 bodegas de toda España

Centro de Negocio
con presencia "in situ"
de importadores, distribuidores
y grandes superficies
nacionales y europeas

FENAVIN



ORGANIZA

Diputación Provincial de Ciudad Real

PATROCINAN

Diputación Provincial de Ciudad Real
Junta de Comunidades de Castilla-La Mancha
Caja Castilla La Mancha
Caja Rural de Ciudad Real

10 al 14 de Mayo. 2001
PABELLÓN FERIAL DE CIUDAD REAL

DIPUTACIÓN PROVINCIAL DE CIUDAD REAL. C./ Toledo, nº 17. 13071 CIUDAD REAL. ESPAÑA
Tel: 926 254060 - 926 292575 Fax: 926 232401. e-mail: secretaria@fenavin.org - URL: www.fenavin.org