



Periódico Independiente de Puertollano - Almadén y Ciudad Real



**CEMAX**  
**ORDENADORES**

Avenida 1º de Mayo, 50  
Tel.: 926440020 - Fax: 926440150  
email: comercial@cemax.net

**Tenemos las mejores ofertas en:**  
**INFORMÁTICA**  
**TELEFONÍA Y COMUNICACIONES**  
**INTERNET**  
**SERVICIO ASISTENCIA TÉCNICA**

**Pregunta por nuestras condiciones especiales de FINANCIACIÓN**



**CEMAX**

**CENTRO DE ESTUDIOS**

Garcilaso de la Vega, 11  
Tel.: 926440095  
email: formacion@cemax.net

**CLASES DE APOYO:**

Primaria, ESO, Bachiller, Universidad,  
Ciencias, Letras, Dibujo Técnico,  
Tecnología Electricidad, etc.

**INGLES**

**CURSOS DE INFORMÁTICA:**

Windows 98, M.S. Office 97, Internet.  
**Mecanografía por Ordenador**

**COMIENZO INMEDIATO DE NUEVOS CURSOS DE INTERNET Y CONTABILIDAD**



## Centro de Formación de Emergencia

*El presidente de la Diputación, Nemesio de Lara, acompañado por el Presidente de Emergencia Ciudad Real, Angel Amador inauguraron oficialmente las instalaciones del Centro de Formación de emergencias no sanitarias que Sesema, una entidad perteneciente a Repsol, posee en Puertollano.*

Página 3

### ADEMÁS:

#### PUERTOLLANO

La Junta financiará la construcción del Pantano a cambio de su titularidad

Página 2

#### ALMADÉN

Almadén y Monte Sur ampliamente representados en Fitur

Página 10

#### ALMODÓVAR DEL CAMPO

El Pleno aprueba el presupuesto de 732 millones de pesetas

Página 13

#### REPORTAJE

Repsol alcanza cifras record en producción durante 1999

Páginas 16 y 17

#### ECONOMÍA

Caja Rural de Ciudad Real obtuvo en 1999 un beneficio de 811 millones

Página 29



## Almadén 1999 un año histórico

*Almadén cierra un año histórico, en el que el incremento y la mejora del patrimonio monumental e histórico así como de las infraestructuras viarias para captar al turismo rural se ha dejado notar, esfuerzos que se vieron recompensados con la concesión al Ayuntamiento almadenense de e uno de los galardones en los III Premios de Turismo de Castilla La Mancha.*

Página 9

Los Municipios usuarios del agua firmarán un Protocolo de adhesión

# La Junta financiará la construcción del Pantano a cambio de su titularidad

La Administración Regional se ha comprometido a asumir el coste de recrecida del pantano correspondiente a los usuarios, y en contraprestación recibirá la titularidad del mismo, mientras que la Confederación correrá con el 85% restante. Antes del 31 de enero los usuarios que se abastecen del Pantano del Montoro, Almodóvar, Brazatortas, Hinojosa, Cabezarrubias, Mestanza, Puertollano y la empresas, Repsol y Elcogás, deberán suscribir un Protocolo que regulará tanto el futuro suministro como la aportación económica para financiar el nuevo pantano.

M. Barragán

La Junta de Comunidades, a través de su Consejero de Obras Públicas se comprometió a financiar el 15% del nuevo Pantano a cambio de que la propiedad del mismo pase a titularidad de la Administración Regional. A este acuerdo se llegó en una reunión mantenida entre el Director General de Aguas, Enrique Callejas, el Consejero de Obras Públicas, el alcalde de Puertollano, Casimiro Sánchez y representantes de las empresas concesionarias del pantano, Repsol y Elcogás.

Cabe destacar que la financiación de la recrecida del Montoro correrá a cargo de la Confederación Hidrográfica del Guadalquivir en un 80%, y la Junta asumirá el 15% que les corresponde a los usuarios. En este sentido, Casimiro Sánchez apuntaba que el dinero que aportará la Confederación proviene de fondos europeos, mientras que la Junta deberá utilizar sus propios fondos. La participación de la Administración Regional tendrá asimismo una repercusión directa en el precio del agua, que no se verá incrementado, ya que no será necesario que los municipios afectados contribuyan en la financiación del proyecto, matizó Casimiro Sánchez.

Pendiente queda la firma de un convenio entre las Confederación Hidrográfica del Guadalquivir en el que se estipule que la empresa AQUAVIR



Pantano del Montoro

(Aguas del Guadalquivir) será la encargada de realizar los proyectos y ejecutar la obra, pero que la titularidad del nuevo pantano pasará a la Junta de Comunidades, encargada de llevar a cabo las expropiaciones de terrenos y resolver toda la tramitación del proyecto. A juicio del alcalde de Puertollano, el convenio es factible, no en vano la Confederación del Guadiana firmó recientemente un convenio similar.

Las empresas presentes en la reunión manifestaron su conformidad a la propuesta de la Junta. Sin embargo, Repsol solicitó que se hiciera constar en el convenio que la citada em-

presa aportaba al proyecto los terrenos del antiguo pantano, a sí como la infraestructura existente. Asimismo, Casimiro Sánchez adelantó la posibilidad de que la Junta concediese la explotación del Pantano a Repsol, al igual que sucede en la actualidad.

## Protocolo

Los Ayuntamientos que reciben el suministro de agua del Montoro deberán acordar en sesión Plenaria su adhesión al Protocolo que regulará los derechos y deberes de los usuarios del nuevo Pantano. La firma del citado documento se producirá

hacia finales del mes de enero, según anunció el alcalde de Puertollano tras su viaje a Sevilla. El primer edil añadió que los municipios o empresas que no firmen el protocolo no estarán dentro del «proyecto».

En la última de las reuniones que se han celebrado a lo largo del pasado año, también estuvo presente Antonio Rodríguez, el Presidente de AQUAVIR (Empresas de Aguas del Guadalquivir) encargada de realizar el estudio definitivo del proyecto del Pantano que abastecerá a Puertollano y su comarca. Y que en el futuro gestionará el agua. Esta empresa, que cuenta con el apoyo de la Con-

federación, llevará a cabo durante los meses de diciembre y enero un estudio de las posibilidades reales de la cuenca para determinar la mejor vía de garantizar el suministro.

Entre las opciones a analizar se encuentran la recrecida del Montoro, la construcción de un nuevo Pantano en la Cerrada de Las Navas o la recrecida de las Presillas de Cola. Cabe destacar que existe un estudio de anteproyecto que el Ayuntamiento de Puertollano presentó ante la Confederación el verano pasado y en el que los técnicos municipales optaban por la recrecida del pantano actual.

En este sentido, el alcalde de Puertollano manifestó que durante la reunión había dejado patente su negativa a que la ciudad se abastezca de aguas del Ojailén, «del Montoro para abajo no queremos agua para la población, podría utilizarse para las empresas, pero no para el consumo humano».

Casimiro Sánchez, descartó asimismo, que la presa se pueda construir en la Cerrada de las Navas o en las Presillas, dado el elevado coste que supondría la realización de cualquiera de estas dos obras. Y descartó que la ampliación de la capacidad del Montoro hasta los 100 hectómetros cúbicos suponga la inundación de las Presillas de Cola. «Si se recrece el pantano llegaríamos hasta la base de las presillas, pero las aguas de ambos embalses no se mezclarían» dijo el alcalde.



Juan Antonio León Triviño presidente de la cámara de comercio

## Firmado el convenio del Aeropuerto

M. Barragán

El presidente de la Cámara de Comercio de Ciudad Real, Juan Antonio León Triviño y el alcalde de Puertollano, Casimiro Sánchez firmaron el convenio por el que el Ayuntamiento de ésta localidad aporta 30 millones de pesetas al proyecto de Construcción del Aeropuerto de Ciudad Real. A cambio la Cámara se compromete a apoyar los programas de formación entorno al Aeropuerto que el Ayuntamiento ponga en marcha.

El alcalde agradeció la

colaboración de la Cámara de Comercio y en especial de su vicepresidente, Vicente Buendía, por el apoyo concedido a Puertollano para que formara parte de este primer aeropuerto en la Mancha. El Presidente de la Cámara manifestó que el proyecto se encuentra en una fase óptima de realización, en concreto, dijo que la compra de terrenos se encontraba prácticamente finalizada.

Asimismo afirmó que estaban a la espera de que en el mes de enero se publique en el Diario Oficial de Castilla-La

Mancha el pliego de condiciones medioambientales. Las obras, según anunció, podrían dar comienzo entre marzo o junio de este año.

El presupuesto de ejecución de la obra esta previsto en 10.000 millones de pesetas, de los cuales el Ayuntamiento de Ciudad Real ha aportado 30, al igual que Puertollano, mientras que la Diputación contribuyó con 60 millones de pesetas. También forman parte del proyecto otras instituciones como Caja Castilla-La Mancha o La Caja'y Monte de Piedad de Sevilla y Huelva.

El objetivo consiste en convertirlo en un Centro Regional

## De Lara inaugura oficialmente el Centro de Formación de Emergencia

Ubicado en las instalaciones de SESEMA, en Puertollano  
El Centro de Formación de Emergencia Ciudad Real permitirá la práctica de profesionales de la seguridad de toda Castilla-La Mancha



Nemesio de Lara presidente de la Diputación durante la rueda de prensa

### M. Barragán

El presidente de la Diputación, Nemesio de Lara, acompañado por el Presidente de Emergencia Ciudad Real, Angel Amador inauguraron oficialmente las instalaciones del Centro de Formación de emergencias no sanitarias que Sesema, una entidad perteneciente a Repsol, posee en Puertollano. Los dos mandatarios presenciaron en compañía de Fernando Pedruelo, director de Repsol Química, César Gallo, director de Repsol Petróleo y Rafael Rubio, asesor de la mencionada compañía, diversos simulacros de incendios y comprobaron la pericia del equipo de bomberos para extinguirlos en el me-

nor tiempo posible.

En diciembre de 1998 se firmó un convenio entre el grupo Repsol y Emergencia Ciudad Real, por el que el Consorcio garantizaba los costes de mantenimiento de las instalaciones con la formación concertada con los arrendadores. De Lara anunció que el objetivo de Emergencia Ciudad Real es hacer de Sesema un ambicioso Centro de Formación y Reciclaje que esté dirigido a bomberos y profesionales de empresas relacionadas con la seguridad de toda la comunidad.

En este sentido, Diputación tiene previsto firmar un convenio con la consejería de Administraciones Públicas, para que todos los bomberos de la comu-

nidad reciban los oportunos cursos de formación y reciclaje. Hasta la fecha ya se han aceptado 3 cursos para bomberos de toda la región de una duración de tres días y con un presupuesto de 3.000.000 de pesetas.

Asimismo, existen negociaciones para firmar un convenio con el INEM, que permitirá impartir cursos a contratistas subvencionados y homologados por Industria y Trabajo, así como, un convenio de colaboración con la Delegación de Gobierno que garantice la formación de las Agrupaciones de Voluntarios de toda la provincia.

Sin embargo, Nemesio de Lara apuntó que los objetivos de este Centro no se circunscriben a la Comunidad, sino que la In-



Prácticas de extinción

**De Lara:** "queremos ofrecer calidad y un servicio extenso dispuesto a la demanda de las empresas que soliciten la formación de sus trabajadores, teniendo en cuenta que Emergencia dispone de un elenco de profesionales especializados y altamente cualificados. Puertollano y SESEMA va a ser la referencia en materia de formación de emergencias sanitarias para toda Castilla-La Mancha".

tención de Emergencia Ciudad Real se centra en dar a conocer a nivel nacional el Centro de Formación de Puertollano, enviando información a todos los cuerpos de bomberos. Y a medio plazo intentarán acceder a algún programa europeo en formación de emergencias.

Durante este primer año de existencia del convenio entre Sesema y Diputación, se ha hecho un gran esfuerzo para poner en marcha las instalaciones que estaban paradas desde hacía tres años pero lo cual se han invertido unos 5 millones en acondicionamiento de las instalaciones. También se ha amueblado las instalaciones y se ha dotado de todo el material de seguridad para la realización de

los distintos ejercicios prácticos.

Las instalaciones tiene un valor aproximado de 100 millones de pesetas. En las cuales se posibilita la formación interna de los 270 bomberos que componen el Servicio, durante los cinco años de vigencia del convenio, con un coste menor que si tuvieran que realizarlo fuera.

Asimismo, se impartirán cursos específicos de formación a empresas del Complejo Industrial de Puertollano, como Repsol Química, Encasur, así como a las subcontratas. En 1999 también se llevaron a cabo cursos al Complejo Hospitalario de Ciudad Real, un curso de operadores de comunicación, o una jornada de demostración de equipos.

Prácticas de extinción de incendios

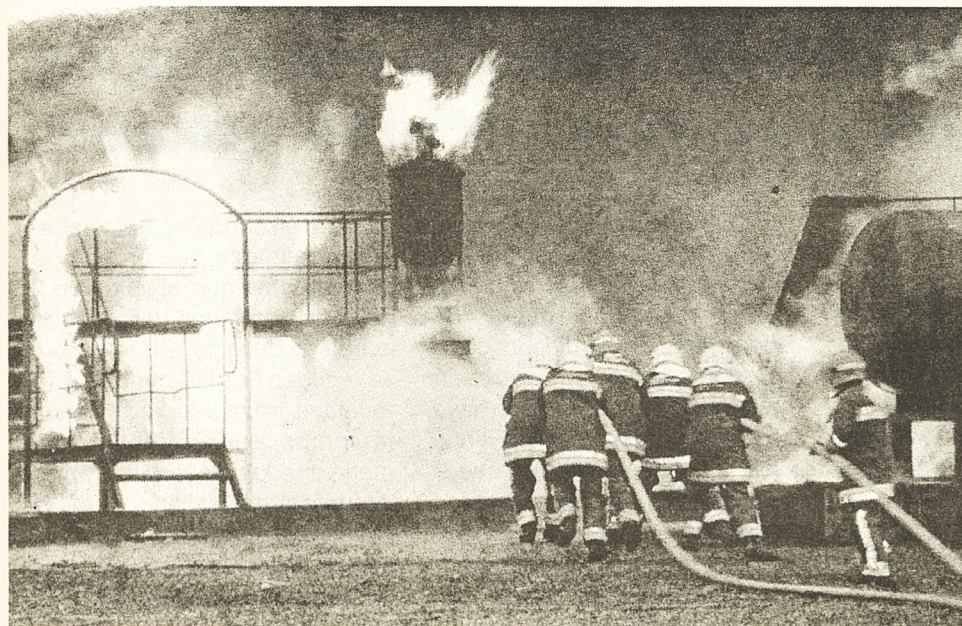

## Cortes de tráfico en los accesos a Puertollano por la N-420

Oretania

El día 3 de enero se inició la fase de obras de ejecución de un enlace a distinto nivel que modifique la actual conexión de intersección en T, obras de reordenación del nudo a dos alturas. Con motivo de las mismas es necesario la realización de un corte total de carretera entre los puntos kilométricos 161,340 y 166,5 (tramo de Argamasilla) de la CN-420. Lo que significa que no se podrá circular entre el tramo de la variante del minero y el puente del AVE.

Esta situación se mantendrá hasta el 31 de mayo, momento en el que se desmontarán los desvíos hasta próximas afectaciones.

El Ministerio de Fomento ha hecho pública una nota en la que se informa que, desde el punto de vista de la incidencia de las obras en los actuales accesos a la población y demás vías, quedarán afectados los siguientes puntos. El acceso desde la CR-506 en su punto kilométrico 5,184 a la N-420 en el p.k. 161,9 a Puertollano y Argamasilla de Calatrava queda cortado desde el 3 de enero.

Asimismo, se ha cortado el acceso a Puertollano desde Ciudad Real por la CR-506 en el

p.k. 5,184 a la N-420 en el p.k. 161,9. El tráfico en sentido contrario (Puertollano-Ciudad Real) desde la N-420 hacia la CR-506 quedará cortado desde el p.k. 161,340 hasta el 161,9.

Lo mismo sucede con el acceso a Argamasilla de Calatrava desde la Refinería por la CR-506 en el p.k. 5,184 a la N-420 en el punto kilométrico 161,9. La circulación se podrá realizar de forma provisional mientras dure la obra, en relación al acceso a Puertollano desde Ciudad Real, a través de la travesía de Argamasilla de Calatrava, o lo que es lo mismo a través de la N-420 desde el p.k. 165,380.

La salida de la ciudad hacia Ciudad Real o CR-506 sentido hacia el complejo petroquímico se podrá realizar por la N-420, travesía de Argamasilla desde el p.k. 161,340.

El concejal de urbanismo y portavoz del Equipo de gobierno, Eduardo Martínez, destacó la preocupación que existe entre los dirigentes municipales ante el hecho de que todo el tráfico se canalice a través de la travesía de Argamasilla. Martínez anunció que el equipo de Gobierno enviará una carta al Ministerio de Fomento instándole a que finalicen las obras a la mayor brevedad posible.

## Los autobuses urbanos llegarán a la puerta 10 de Repsol

Oretania

El 10 de enero dio comienzo un nuevo servicio de los autobuses urbanos de Puertollano. Desde este día los autobuses que realizan el trayecto de la línea 1, que llegaba hasta la puerta 1 de Repsol, ampliarán su recorrido hasta la puerta 10 de la compañía petrolífera.

Si bien este nuevo servicio de momento sólo se realizará a las 7.30 horas de la mañana y 18.30 horas de la tarde. Precisamente en el inicio del primer turno de la mañana y coincidiendo con la salida de ese mismo turno y el inicio del siguiente.

El concejal de tráfico, Esteban Fernández, indicó que estos horarios se ampliarán en función de la demanda, del volumen de personas que utilicen el transporte público para desplazarse hasta su puesto de trabajo. Asimismo, Fernández apuntaba que este servicio venía a ser la respuesta a la solicitud demandada por los trabajadores, ya que muchos de ellos no disponen de un vehículo propio para llegar hasta la puerta 10 de Repsol.

El concejal anunció la instalación de tres nuevas marquesinas, en el barrio del Pino, la rotonda de la calle Malagón y en el PAU II.

El presupuesto inicial de ejecución del Puente de San Agustín ha aumentado

# IU y PP se oponen a la financiación municipal de la escultura

M. Barragán

Una escultura alegórica a la minería, que representa una de las galerías en las que trabajaban los mineros, presidirá el Puente de San Agustín. La obra escultórica pertenece a José Noja, y fue seleccionada tras un concurso de ideas realizado por el Ayuntamiento de Puertollano.

La licitación de la obra había sido adjudicada a la empresa Gadimar por 12 millones de pesetas, que una vez firmado el contrato contará con un mes y medio para realizar todos los trabajos de ubicación de la nueva escultura.

La financiación y la propia escultura fueron motivo de debate en la última sesión plenaria celebrada en el 99. El Grupo Municipal de Izquierda Unida se opuso a que en el mencionado puente se colocara otro monumento a la minería y a que esta obra financiada sea financiada por el Ayuntamiento. En opinión de IU, la Junta debería correr con los gastos de su ubicación, tal y como se programó en un principio.

El Grupo Popular coincide en este punto con IU, consideran que el gobierno regional debería asumir los gastos de colocación y adquisición de la escultura, aunque en contra de IU está de acuerdo con la obra seleccionada.

Por su parte el equipo de Gobierno, afirma que el presupuesto inicial de la obra se ha visto aumentado considerablemente, por lo que han optado por no finalizar las obras del puente y asumir el Ayuntamiento la financiación de la escultura. El presupuesto inicial estaba fijado en 292.701.799 pesetas, de las cuales 3 millones correspondían a la ubicación de la fuente que ha sido sustituida por

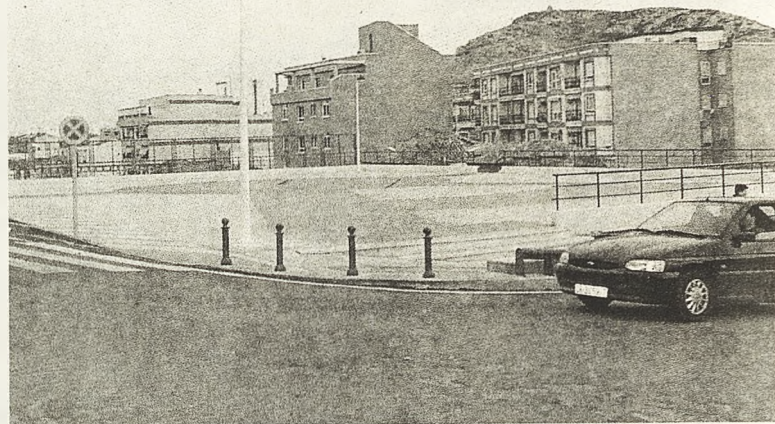

Lugar destinado para la escultura

la escultura de Noja.

Eduardo Martínez, concejal de urbanismo, señala que las indemnizaciones que ha habido que pagar a AVE, debido a que los trenes a su paso por Puertollano tenían que disminuir la velocidad, ha encarecido la ejecución de las obras. Y los días en los que la vía del tren ha estado afectada por las obras han sido mayores a los inicialmente previstos.

Asimismo, en un principio el proyecto de sustitución del nuevo Puente de San Agustín por otro nuevo más amplio, preveía cortar la circulación por esta zona durante al menos tres meses.

Sin embargo, después se optó por desviar el tráfico rodado a la zona del nuevo puente destinada al paso de peatones. Este hecho, según Martínez supuso el tener que reforzar los pilares porque dicha zona inicialmente estaba pensada para soportar el paso de peatones y no de vehículos.

El concejal de Urbanismo apunta que todos estos

condicionantes han motivado el encarecimiento del proyecto, pero que en su opinión el mantener el tráfico abierto durante el periodo de ejecución ha facilitado el tránsito de los vecinos de este barrio. Luis Pizarro, concejal de Hacienda, manifestó que el objeto de esta escultura es el de embellecer y engrandecer esta zona de Puertollano.

### Datos

Las obras de sustitución del Puente de San Agustín han supuesto la construcción de un nuevo puente de 26 ml de luz, con una calzada compuesta por tres carriles de 3 metros de ancho cada uno y una acera de 2,80 metros de anchura. Además se ha construido un segundo puente para uso peatonal contiguo la anterior, que conecta éste, con otra plataforma existente sobre la vías. Y el ajardinamiento y urbanización de la plataforma existente, con una extensión de aproximadamente 2.700 metros cuadrados.

## Renfe apoya la transformación de antiguos trazados en vías verdes

M. B.

El Director Gerente de Ferrocarriles Españoles, Carlos Zapatero, envió una carta al Alcalde de Puertollano en respuesta a la misiva del primer edil, en la que solicitaba transformara en vías verdes antiguas vías férreas. En concreto la solicitud afecta a cuatro vías, la de San Quintín a Puertollano, Ojailén, Conquista y Peñarroya.

Esta demanda surgió a raíz de una propuesta presentada por el Grupo Municipal de Izquierda Unida en el Ayuntamiento de Puertollano. El coordinador de IU se congratuló de la propuesta presentada por su coalición haya obtenido el respaldo de Renfe. Florentino Montero indicó que el proyecto de IU pretende que antiguas vías férreas puedan ser utilizadas por cicloturistas y senderistas.

En su carta Zapatero señala textualmente que prueba de su interés es que el volumen 2 de la Guía de Vías Verdes, que acaba de publicar la Fundación, se recogen dos itinerarios sobre antiguas trazados ferroviarios próximos a Puertollano. Los mencionados trazados eran la vía verde del Ojailén y la de El Horcajo, que la Dirección de Programas de la Fundación se puede encargar de desarrollar.

## Lasaga tomó posesión de su cargo al frente de la policía



La Subdelegada del gobierno Mercedes Cuellar junto al comisario Andrés Lasaga

**M. Barragán**

El nuevo comisario del cuerpo Nacional de Policía de Puertollano, Andrés Lasaga, tomó posesión de su cargo en un acto que contó con la presencia de la subdelegada del gobierno Mercedes Cuellar, el concejal de Seguridad Ciudadana, Esteban Fernández, el Comisario Jefe de Ciudad Real, Jesús Sainz del Cuerpo de Policía Nacional, el Jefe Superior de la Jefatura de -----Castilla-La Mancha, Alejandro Espejo Saavedra, así como numerosas personas del ámbito político y empresarial de la ciudad.

Andrés Lasaga, policía con más de 20 años de profesión, manifestó su deseo de colaborar en el desarrollo de un servicio único para la ciudad de Puertollano, que garantice el legítimo ejercicio de los derechos fundamentales y de las libertades públicas de los ciudadanos. En su discurso de presentación, el nuevo comisario aludió constantemente a la seguridad como hilo conductor de su actividad. Y pidió la colaboración ciudadana para reducir el tráfico de estupefacientes y dar a Puertollano la seguridad y la calidad de vida que se merece, dijo.

Asimismo, Lasaga hizo referencia al Programa de Policía 2000, que tendrá que poner en marcha. De éste dijo que constituía una metodología de trabajo encaminada a adecuar las estructuras

policiales a las demandas en materia de seguridad pública, con un eje básico, la proximidad. Lo que significa ofrecer a la ciudadanía unos servicios integrados en la propia comunidad, de manera que sean capaces de controlar la delincuencia la vez que colaborar en el incremento de la calidad de vida. Y todo ello con una especial atención al problema de la droga, afirmó.

La Subdelegada del Gobierno, Mercedes Cuellar, agradeció la labor desempeñada por el anterior comisario. Del mencionado proyecto de Policía 2000 matizó que, había sido objeto de estudio por parte de Cuerpos de Policía de otros países europeos, «lo que demuestra que nuestra policía está en vanguardia».

Mercedes Cuellar quiso destacar los buenos resultados obtenidos por el Teléfono Antidroga, que tan sólo en un mes de funcionamiento y gracias a la colaboración ciudadana ha aportado datos fundamentales a la hora de luchar contra la droga. Asimismo, anunció que será un quehacer prioritario en la Comisaría de Puertollano y de todos los cuerpos de Seguridad del Estado, seguir combatiendo contra la droga.

Lasaga recibió también el apoyo de sus jefes más inmediatos en el cuerpo de Policía, tanto en la provincia de Ciudad Real, como en la Comunidad Autónoma.

## Encasur y CCOO realizan un curso de seguridad

**M. Barragán**

La Federación Minero Metalúrgica de CCOO ha realizado en colaboración con la empresa Encasur un curso de Seguridad Minera, cuyo objetivo es concienciar tanto a empresarios como a trabajadores para adoptar las medidas intrínsecas necesarias a fin de desempeñar su actividad con la mayor seguridad posible. O lo que es lo mismo la implantación de la Ley de Prevención en Riesgos Laborales.

En el curso han participado todas las empresas auxiliares de Encasur, desde movimiento de tierras, mantenimiento y transportes, y más concretamente, los técnicos de seguridad, de prevención en riesgos laborales, así como empresarios y encargados de las empresas. Miguel Colomo, director de Encasur señalaba que el siguiente paso será formar a los operarios que trabajan en estas

compañías auxiliares, que recibirán la formación necesaria para prevenir los riesgos específicos en cada uno de sus trabajos. Y matizó que los trabajadores de la plantilla de Encasur recibieron la misma formación en el curso 97/98.

Asimismo, Colomo manifestaba que este curso cumplimenta los objetivos del Plan de Seguridad Minera, lo que significa mejorar los conocimientos que poseen los trabajadores a acerca de seguridad. Y al mismo tiempo viene a dar respuesta a la implantación de la Ley de Prevención de Riesgos Laborales en las empresas contratistas. Y destacó la buena acogida que los dirigentes de las empresas auxiliares dieron desde el principio a la impartición de este curso.

Rafael Varea, responsable de la Sección Minero-metalúrgica de CCOO, valoraba positivamente esta experiencia. En su opinión demuestra la inquietud de los empresarios por mejorar las condiciones del personal en las subcontratas.

## Decomiso de mercancías en el mercadillo

**Oretania**

El 29 de enero, miembros de la Policía Local decomisaron en el mercadillo, además de diversas prendas de vestir, numerosos cassettes y D's de música, presuntamente falsificados, mercancía ésta última que perseguía la Guardia Civil. Este hecho motivó la decisión de llevar a cabo una actuación conjunta, en el sentido de realizar en primer lugar el acta de decomiso, dejando la mercancía de vestir en las dependencias municipales, para su traslado al servicio de la OMIC, y tanto el conductor como la mercancía de material musical fueron trasladados por la Guardia Civil a sus dependencias, a efectos de proceder a las correspondientes diligencias.

La citada intervención se inició cuando un sargento y un cabo de la Policía Local realizaban el servicio de control y vigilancia en el tradicional mercadillo, y comprobaron como en una de las explanadas linderas con el lugar de ubicación de los puestos se encontraba una furgoneta Renault Exprés y tres personas que en ese momento hacían intervenciones de introducir mercancía, que llevaban desde la zona del mercadillo.

Para la intervención fue requerida la colaboración de varios agentes del mismo cuerpo, y cuando procedieron a la comprobación de la mercancía se personaron agentes de paisano de la Guardia Civil, que según indicó el sargento de su mando, estaban procediendo a montar un servicio de detección de cierta mercancía de vendedores ilegales.

# El Partido Popular confecciona un tríptico informativo para los ciudadanos

**Oretania**

El Partido Popular de Puertollano ha confeccionado un tríptico informativo con el que pretende informar periódicamente a los ciudadanos a cerca de las principales actividades, propuestas y mociones realizadas por el Grupo Municipal del PP.

Este primer tríptico hace un repaso a la vida municipal en los últimos seis meses, desde que se inició la presente legislatura. Asimismo, señalan los populares las principales aportaciones del gobierno Central a la ciudad de Puertollano, en especial de los más de 3.000 millones de pesetas recibidos del Ministerio de Industria y Energía. Con este dinero señala el

P.P. se ha hecho posible la compra de 370.000 metros cuadrados de suelo industrial, la construcción del Vivero de Empresas y un Centro de Formación, o la Regeneración del Río Ojalén, entre otros proyectos.

En relación al Gobierno Municipal, los populares hacen especial hincapié en su oposición a la subida «abusiva de impuestos» que quiere realizar el Grupo Socialista, especialmente, dicen, la subida del 55% en el precio del agua, y del impuesto de Actividades económicas. Desenmascarar y denunciar la designación de amigos del PSOE para los puestos de trabajo creados por la Escuela Taller Santo Voto.

Entre las principales demandas del Grupo Popular se

encuentran la de formar parte de los procesos de selección del personal municipal algún miembro de la oposición y formar parte de la Mesa del Agua para conseguir la construcción de un nuevo embalse «supluyendo la ineficacia socialista que en veinte años de gobierno no lo ha logrado» afirman.

Así como formalizar un convenio de colaboración entre el Ayuntamiento de Puertollano y la Universidad de Castilla-La Mancha.

Por último, la Presidenta del Partido Popular en Puertollano, Marién Valdenebro, anima a todos los ciudadanos para que hagan les hagan llegar sus sugerencias e inquietudes, «siempre para trabajar por un Puertollano mejor» afirma.

La Junta ayudará económicamente a las empresas

## Las empresas auxiliares crearán un servicio mancomunado de prevención



Vicente Buendía junto a Hermoso Murillo

**M. Barragán**

El Delegado de Trabajo, Joaquín Hermoso Murillo se reunió con una delegación de la Federación de Empresarios de Puertollano, FEPU, con el objeto de revisar el convenio de mejora de las condiciones laborales de seguridad y Salud del Complejo de Puertollano, firmado en noviembre del 99 entre la Administración Regional, las empresas principales y auxiliares del Complejo y los sindicatos.

De la reunión salió el compromiso de constituir un servicio de prevención mancomunado de empresas auxiliares para ofertar la asistencia a los trabajadores, así como la calidad de trabajo de manera conjunta. Este servicio, recogido en la Ley de Prevención de Riesgos Laborales, es para el Delegado de Trabajo una de las mejores fórmulas porque posibilita que las PYMES se unan para ofrecer a sus trabajadores un servicio de alta calidad y garantía de seguridad.

Asimismo, el Delgado se comprometió a ratificar en la segunda semana de febrero un convenio entre la Consejería de Trabajo y la Federación de Empresarios de Puertollano, me-

dante el cual el Gobierno regional aportará 16 millones de pesetas para poner en marcha el servicio de prevención mancomunado en el Complejo de Puertollano.

Vicente Buendía, Presidente de FEPU adelantó que en la actualidad se han adherido a esta iniciativa 23 de las 40 empresas que prestan sus servicios en el Complejo. Lo que significa que llegan a 800 trabajadores de los 1200 posibles. En cualquier caso, las puertas continúan abiertas para el resto de empresarios que quieran unirse a este servicio mancomunado, en el que tienen cabida aquellas que ya cuenta con un técnico en prevención de riesgos laborales, dijo Buendía.

Los empresarios de FEPU manifestaron también su voluntad de mejorar los activos de sus empresas y de adaptarlos a las necesidades que tanto la Ley como los distintos reglamentos den materia de prevención establecen. Adaptarse a la normativa supondrá al empresariado económico un importe compromiso económico, que tiene que tener el respaldo del Gobierno regional, puesto que su finalidad es la de reducir la siniestralidad del Complejo Industrial de

Puertollano, afirmó Joaquín Hermoso Murillo.

Estas inversiones tendrán un marco de incentivo general en la Orden que la Consejería de Industria y Trabajo va a publicar a lo largo de febrero, encaminada a incentivar las inversiones en materia de prevención de riesgos laborales en la comunidad. Este marco general estará matizado por un Protocolo de Colaboración que en primer lugar permitirá crear una comisión específica de seguimiento de las solicitudes que los empresarios de Puertollano hagan en el marco de la Orden.

Y en segundo, añadió Joaquín Hermoso, se creará un colchón económico que garantizará los incentivos a percibir en un año desde la publicación de la Orden, lo que significa que los empresarios percibirán entre un 30 y un 35% de la inversión a realizar.

El Delegado de Trabajo aprovechó su estancia en Puertollano para visitar asimismo, las obras del Centro de Simulación de Riesgos Laborales que La Fundación Laboral de la Construcción está construyendo en los terrenos cedidos por el Ayuntamiento en la margen izquierda de la carretera de Almodóvar.

## La Consejería estudiará situar un Centro de Mayores en el mercado



Emiliano García Page recibiendo la placa

**M. Barragán**

El Consejero de Bienestar Social, Emiliano García Page recibió de manos del Presidente del Centro de Mayores de la calle Torrecilla una placa en agradecimiento a las reformas que la Junta acometió recientemente en este Centro.

El consejero acompañado por el Delegado de Bienestar Social, Santiago Alonso y el alcalde de Puertollano, Casimiro Sánchez, visitó las instalaciones del Centro de Mayores, durante la cual se le informó sobre las actividades que en el mismo se desarrollan, así como los servicios que los mayores reciben.

En la posterior rueda de prensa, el consejero agradeció a la directiva del Centro la placa que le habían otorgado y apostó por continuar con la labor desarrollada desde la Consejería en materia de servicios sociales. Asimismo, el Consejero señaló que

el alclade el había presentado un proyecto para reformar las instalaciones situadas en la planta alta del mercado y destinarlas a acoger el Centro de Mayores que en la actualidad se encuentra en la calle Benéfica, que por motivos de espacio no puede ofrecer los mismos servicios que el resto de Centros de Puertollano.

En otro orden de cosas Page anunció dos actuaciones especiales en los barrios del Pino y Cañamares. Y dentro del Plan Regional de Desarrollo Gitano que se aprobará en breve en Castilla-La Mancha, se realizarán actuaciones concretas localidades donde cuentan con un colectivo importante de población gitana, lo que significa la elaboración de un Plan Local de Desarrollo Gitano en Puertollano. Este Plan vendrá a completar las medidas de integración social que desde el Ayuntamiento se llevan a cabo, dijo el Consejero.

**Taller de Electricidad**



**ESPECIALIDAD EN ELECTRICIDAD  
Y SISTEMAS ELECTRONICOS DEL  
AUTOMOVIL**

Gran Capitán, 33 - Telf.: 926 425711  
13500 Puertollano



Director: FRANK SPAIN

**ESCUELA  
DE IDIOMAS  
«SPAIN»**

**CENTRO OFICIAL  
EXAMENES  
CAMBRIDGE**

C/ Miguel Servet, 1 - 13500 Puertollano  
Tel.: 926 427537 - Fax: 926 427537

**3 BUENO  
ONITO  
ARATO**

**Tienda  
Joven**

Amargura, 9 - Tlf.: 926 413644  
13500 Puertollano

# Bendita y Salvadora Logse

**RICARDO SANTOS FERNÁNDEZ**  
Presidente Nacional CSI-CSIF  
Enseñanza

La actual estructura de la ESO está siendo el detonante de una polémica tras la cual se esconde un debate que es mucho más profundo, y que si se quiere abordar con rigor exige el que afecte a aspectos esenciales de la LOGSE.

Esta Ley, que indudablemente aporta al sistema educativo algunas de las innovaciones que la sociedad venía demandando, debe poder ser modificada conforme la experiencia y los resultados de su aplicación van mostrando carencias o resultados insuficientes, y ello, después de los análisis, estudios y más que convenientes debates con la mayor participación posible de todos los estamentos implicados en aras a conseguir objetivar el diagnóstico y las soluciones.

La dialéctica teoría-práctica es lo que hace que las leyes de un estado de derecho no sean concebidas como principios inmutables al modo en que lo fue, entre otros, elafortunadamente derogado Fuero de los Españoles. La retroalimentación y el feedback no es algo que solamente debamos hacer los docentes en nuestras programaciones, sino un principio básico de los sistemas dinámicos; y la educación como sistema establecido, que es en el caso que nos ocupa, ha de serlo doblemente en cuanto que su fin primordial es servir a los ciudadanos y a una sociedad que evoluciona cada vez de forma más

acelerada. ¿Por qué entonces el miedo al análisis de resultados, a la evaluación del sistema y al debate democrático?

De la LOGSE se ha hecho bandera política e ideológica, mensaje escatológico predicado por la mayoría de los autotitulados progresistas; la conciben como un principio sacrosanto que ha pasado a formar parte de los dogmas de fe del que sólo dudan u osan cuestionar herejes que han de ser anatemizados; sólo es aceptable referirse a ella si es para ensalzarla y glorificar su nombre. De esta forma entienden que ninguno de los problemas detectados, la mayoría de los cuales fueron ya previstos y anunciados por CSI-CSIF en 1990, son achacables a la propia estructura de la LOGSE, sino que en todo caso radican en la falta de medios que son los que están imposibilitando que ésta se aplique correctamente, inundando con su bondad beatífica el sistema educativo, rendiendo a los alumnos de sus cargas y lastres, y salvando a los profesores del peregrinaje por el valle de lágrimas en el que se ha convertido el ejercicio de la profesión, en algunos centros.

Por otra parte, el gobierno de la nación y el partido político que lo sustenta, sabedores de que tendrán dificultades para conseguir una amplia mayoría parlamentaria capaz de sacar adelante sus propuestas, y que el debate en otros niveles contaría con la cerrada oposición de administraciones educativas de algunas comunidades

autónomas, varios sindicatos y colectivos de padres de alumnos, han estado rehuyendo su responsabilidad, y ello a pesar de que en su programa electoral figuraba en un lugar destacado la revisión de algunos aspectos de la estructura del sistema educativo.

Y mientras tanto, la promoción automática del alumnado, la comprensividad en el segundo ciclo de la ESO, la ausencia de itinerarios y el bachillerato más corto del mundo, junto con la falta de recursos y los errores cometidos en la implantación de la nueva ley, están degradando la vida de los centros, el nivel cultural y hasta la propia convivencia.

Por todo ello, hay que recibir con agrado la idea de abrir un debate que permita revisar todo lo que sea necesario. Pero al mismo tiempo, hay que desconfiar, basándose en la experiencia, de unas autoridades que en más de una ocasión han jugado con globos sonda y cortinas de humo lanzando la piedra y escondiendo la mano.

Desde CSI-CSIF, exigimos que de una vez por todas se abra el debate y que este sea participativo y presidido por el rigor. Es necesario, además de despolitizar el tema, contar con elementos que permitan orientar el análisis, y que deben ser elaborados por técnicos y organismos especializados tanto internos como externos. De actuarse de otra forma, no sólo no se podrían solucionar sino que se estaría profundizando en una herida que amenaza con hacerse crónica.

## El agua es vida y sin ella nada seremos

**Asociación de Jóvenes Empresarios**

En este fin de año se hace más necesario que nunca realizar un balance de lo acontecido, de valorar si las expectativas que teníamos se han cumplido, si los objetivos que nos habíamos marcado se han realizado y además hacer una reflexión para afrontar los nuevos tiempos. Por supuesto que el balance que hacemos del año en la Asociación de Jóvenes Empresarios es positivo: se está dignificando la figura del empresario, se apuesta por la innovación y por la calidad, nuestras empresas se preparan estratégica y técnicamente para la Europa del euro y un mundo con cada vez menos fronteras, se sitúa a la persona en el centro de la empresa, se está generando más empleo y más riqueza y estamos contribuyendo a situar nuestra provincia y región en el sitio que merece.

Pero más que cantar los parabienes del año que termina quisiera compartir algunos deseos para afrontar la próxima década la cual, sin duda, va a ser clave para el progreso de nuestra provincia y región.

El primer deseo es un canto a la reivindicación. Los manchegos somos tradicionalmente conformistas. Creo que deberíamos dejar de serlo, al menos en una cuestión: el agua. El agua es vida y sin ella nada seremos. No podemos conformarnos con las cuatro gotas que han caído últimamente. Estamos ante el problema más grave que nuestra provincia ha padecido en las últimas décadas. La desertización es un

fenómeno que avanza a paso lento pero firme, por lo que no podemos estar dispuestos a pasar a la historia por ser aquellas personas que, conociendo el problema y conociendo las soluciones, no pusimos los medios para conservar ese bien preciado y tan escaso que es el agua.

Debemos urgir a todos los agentes implicados en el problema para que se de una solución rápida y si toda la población tenemos una actitud pasiva estaremos contribuyendo a que la falta de acuerdo sea la excusa para llevarnos a la desaparición. ¡Que incongruente es hablar de las grandes posibilidades de desarrollo que tenemos (aeropuerto, parque temático, autovías, turismo rural...) si no podemos garantizar la demanda futura de agua!

Por otro lado, las empresas debemos afrontar el entorno cada vez más competitivo en el que nos movemos no sólo con afán de superación, innovación, formación o apostando por la calidad y la mejora continua. Debemos afrontar los nuevos retos encarando el futuro con el arma de la cooperación. Esta cooperación es la que hará fuerte a la PYME ante el reto de la competitividad europea. Pero si la cooperación empresarial es importante, las organizaciones empresariales debemos hacer de esa cooperación nuestra bandera.

De ahí que el otro gran deseo para la próxima década es que las diferentes organizaciones empresariales, desde la pluralidad y la diversidad estemos dispuestos a hacer un frente común para abordar el futuro con garantías de éxito para todas nuestras empresas y por extensión para nuestros colaboradores y para nuestro entorno.

Mis mejores deseos para todos en este nuevo año que comienza, sobre el que no hay acuerdo si da inicio a un nuevo siglo y a un nuevo milenio, pero sí que comienza el emblemático año 2.000, en el que los coches no vuelan pero en el que se ha desatado una revolución tecnológica y de telecomunicaciones que ha acabado con todas las fronteras. Espero que esa revolución que supone internet no nos deshumanice.

### Opinión

Los artículos de opinión dirigidos a esta sección no deberán exceder de 1 folio mecanografiado a doble espacio y una cara, han de llegar debidamente identificados con firma, nombre, número del DNI, dirección y teléfono.

Por respeto a la pluralidad ORETANIA se compromete a aceptar aquellas réplicas, matizaciones, sugerencias o quejas que procedan de los lectores y sean de interés general, siempre que se ajusten al respecto que merecen las personas e instituciones.

### Oretania

Año 1 - Número 16  
1ª Quincena de  
Febrero - 2000

Dirección postal:  
Oretania  
Apartado de correos 10  
13500 Puertollano

Gerente  
Mª. Jesús Gallego Romo

Coordinación  
Julio/C.G.  
Redacción  
Manoli Barragán  
Ciudad Real  
Emilio de la Barreda

### Almadén

Luis Miguel Jurado  
Aldea del Rey  
María José Alañón  
Brazatortas  
Teodora Fernández  
Colaboraciones  
Miguel Ramón García, Mari  
Rodríguez Gómez, Raúl  
Menasalvas, A. Díaz, Vicente  
Luchena

Edita:  
Ediciones  
C&G  
Telf.: 608 882230  
Fax: 926 428893  
Diseño y Maquetación:  
Angel Moreno y  
Almudena Martín

### Publicidad: Comunicación Futuro

Telf.: 608 882230  
Fax: 926 428893

Fotografías:  
Archivos Gabinetes Prensa  
Ayuntamientos de  
Puertollano, Calzada de  
Calatrava, Almadén, Diputa-  
ción Provincial, Asaja, Manoli  
Barragán, M.J. Gallego

Imprime:  
Lozano Artes Graficas S.L.  
Tif. 926 213877  
Fax: 926 210934

Distribuye:  
Logística de Ciudad Real S.L.  
926 241925

Deposito Legal:  
CR-158-99

email: oretania@teleline.es

## Peregrinación al Jacobeo 2000



Luis Miguel Jurado

**Cofradías Pasionarias de Fiel Congregación de Ntro. Padre Jesús Nazareno, Hdad de Ntra. Sra. de los Dolores y Santo Sepulcro, y Sección Adoradora Nocturna, de la Parroquia de Santa María de la Estrella de Almadén, en Peregrinación al Jacobeo 2.000, con destino Santiago y Fátima, del 13 al 17 de Octubre.**

A la 1:30 H. del día 13 de Octubre, partíamos en Microbús desde la puerta principal de la Parroquia, un grupo de veintiuna personas, feligreses todos de esta Parroquia, y la mayoría pertenecientes a las Cofradías mencionadas anteriormente.

En el transcurso de este viaje, hemos convivido, orado personal y colectivamente, hemos pedido por las necesidades de nuestro pueblo, enfermos, Parroquia, y por las del mundo entero.

Visitamos León, Gijón, Oviedo, Santiago, Pontevedra, etc..

En la Celebración Eucarística del Peregrino, el viernes 15, todo el grupo recibíamos de manos de los Sacerdotes de la Catedral de Santiago, el Sacramento del Perdón, y la Eucaristía, finalizando con la bendición del Rvdo. Sr. Obispo de Santiago. Por la tarde visitamos la tumba con los restos del Apostol, donde oramos intensamente. En la Capilla del Santísimo, después de abrazar al Apostol, dimos gracias y presentamos nuestros deseos ante el Pórtico de la Gloria.

A la mañana siguiente partimos hacia Pontevedra, donde visitamos la Catedral, así como otras Iglesias de interés.

En la Capilla de las Apariciones rezamos con devoción el Angelus, lugar

donde se apareció la Virgen de Fátima á Lucía (actualmente Convento de Religiosas). Después de comer partimos con destino á Fátima, es sábado 16. Tras una gran tirada de Kilómetros llegamos a nuestro destino, con hora para participar en la Procesión de las Antorchas y acompañar a la Virgen por el Estadio, entonando emotivamente el ¡Ave María!

El domingo por la mañana, participamos en el Santo Rosario que tubo lugar en la esplanada de la Capilla, y acompañamos al resto de representaciones nacionales é internacionales, portando nuestros Estandartes, medallas y escapularios, admirados con respeto y devoción. Una vez llegados al altar exterior de la Basílica de Fátima, el encargado de organización de Actos, tomó nota de quienes éramos, así como de nuestras intenciones. Al finalizar la Eucaristía entregamos un escrito certificando y dando fé del grupo representante de la Diócesis de Ciudad Real y nuestra Parroquia, para el Arzobispo celebrante.

Finalizado el acto, nuestros Estandartes rendían honores a la despedida de la Virgen hacia el Santuario.

En conclusión podemos decir, yó personalmente, que ha sido un viaje muy positivo y gratificante, sobre todo espiritualmente.

Durante el viaje hemos compartido, reído, charlado, y como nó, orado intensamente y dado gracias.

Os transmitimos desde estas líneas, las gracias espirituales vividas y compartidas

**Un fraternal abrazo extensivo; como responsables del Grupo: Manuel Moyo, Lorenzo Sánchez y Luis Miguel Jurado.**

## La obligación de pagar o pongo una denuncia

Rafael Castellanos Solana

DESDE luego esto es cabreante. Me encuentro en estos momentos escuchando la radio tranquilamente en mi oficina mientras relleno estas cuartillas y me estoy empezando a cabrear. Sí. El tema que tratan en la radio (cadena SER, para más señas; espacio <<La Ventana>>) es el nuevo impuesto que pretenden cobrar las «SGAE's» al servicio hostelero por derechos de autor. Se me antoja una tontería, y lo digo como lo siento, que quieran cobrar a los bares, hoteles y tal y tal un impuesto por recibir ondas electrohertzianas. Debaten el tema de la radio, precisamente, un trabajador de las «SGAE's» y un dirigente hostelero. Cada uno expone sus razones y, debo de reconocer, que estoy más a favor del hostelero que del técnico de los autores. Entiendo y comprendo que cada autor debe de cobrar por sus derechos, porque un libro, un sintonía o un guión de cine, haya salido de su testuz (por cierto que yo todavía no he cobrado ningún artículo de los que he publicado en ORETANIA), pero que quieran cobrar al dueño de un bar por tener la televisión en marcha o la radio, me parece lo más execrable que te puedan echar a la jeta. Haciendo una pequeña comparación, es como si me quieren cobrar a mi por estar escuchando la radio en mi trabajo, o en el coche. Porque, claro ¡tendría yo que pagar algo a la SGAE por escuchar un disco compacto que, previamente,

adquirí en mi tienda de discos? )Tendría yo que pagar algo por comprar un cassette virgen y grabarlo? (Ah! Que no los vendan y así se acaba con la piratería. O que pongan los discos compactos mucho más baratos de lo que están y compraremos más.. En todo caso, me parece que deberían de cobrar a las cadenas que ponen esos programas que, los radio escuchas, debemos de oír. Pongámonos ahora delante del televisor. )Tengo yo la culpa de que estén reponiendo la serie «MÉDICO DE FAMILIA»? Pues no. Pero como parece que no hemos acabado hartos de tanta bondad, tanta familia que se lleva bien, tantos problemas que tiene la familia Martín (como si las demás no tuviéramos) y tantas y tantas cosas que tenía Emilio Aragón, pues Tele 5 decide reponer la serie. Es por si no hemos visto algún capítulo. Si pensáramos un poco, enseguida nos daríamos cuenta de que esta reposición es fruto del interés de Tele 5, porque le interesa (y valga la redundancia) reponer la serie para mantener a un 15 ó 20 por ciento del país (unos cuatro millones y pico de televidentes) en el candelerito y pendiente de lo que pasará o dejará de suceder. Pero si ya lo hemos visto, joder, ¿es que esperamos ver algo nuevo? Pues sí, porque somos así de especiales. Y pregunto yo ahora ¿cuanto deberíamos pagar por volver a ver lo mismo? Pues mucho porque si tuviéramos que pagar los derechos de autor, tendríamos que pagar al guionista (que es acaso el que

verdadero autor), tendríamos que pagar al cámara (autor de las imágenes), tendríamos que pagar, pagar, pagar... Todo esto de los derechos de autor, insisto, me parecen muy bien y, desde este momento, voy a exigir que me paguen por estos artículos que escribo pero vayamos ahora al tema de los libros. )Cuanto nos cuesta, aproximadamente, un libro de tirada reciente? Pues menos de tres mil pesetas no lo bajas. )Cómo no vamos a fotocopiar libros si nos cuesta el original tres mil «rubias» si por la mitad de precio, incluso por menos, tenemos ese libro en nuestro poder? Bueno, por la mitad de precio lo mando fotocopiar y, encima, me deja para encuadernarlo al canutillo ¿qué no? A este paso voy a tener que escribir un libro porque, echando cuentas, con unos quinientos ejemplares que venda (seguro que los vendo) tengo para echar coche nuevo, que falta me va haciendo. Bueno, no tanta pero sí me puedo pegar unas buenas vacaciones. Pero bueno, ya no le voy a dar más vueltas porque me va a dar igual. Por lo pronto, exijo desde estas líneas que los responsables de ORETANIA, el periódico que está usted leyendo ahora mismo querido lector, me pague una cantidad por cada artículo que publique mío o, desde este momento, rescindiendo el contrato que tengo firmado con ellos. De lo contrario, voy a tener que dar parte a la Sociedad General de Autores Españoles y que tomen cartas en el asunto y vaya si las toman. Vaya.

## Denuncia por el vertido de residuos tóxicos

Vicente Luchena Rodríguez

Coordinador del Colectivo Ecologista Valle de Alcudia

El Colectivo Ecologista Valle de Alcudia ha remitido al Comisario de la Confederación Hidrográfica del Guadiana, D. José Díaz Mora, una denuncia por el vertido de residuos tóxicos al río de la Cabra, en el término municipal de Almodóvar del Campo (Valle de Alcudia).

En la finca de Los Torilejos se halla situada una explotación de ganado porcino en régimen intensivo. Los residuos líquidos de éste ganado, denominados purines, son vertidos directamente en el río de la Cabra (Valle de Alcudia).

Los purines son residuos que deben ser depurados, ya que su vertido directo a las aguas produce una elevada con-

taminación de las mismas. Se da la circunstancia de que el tratamiento y depuración de este tipo de residuo no es caro ni complicado, razón por la que no comprendemos que aún se siga manteniendo esta situación después de varios años de la puesta en marcha de la explotación.

Como agravante de esta situación se da el hecho de que río abajo, las aguas del río de la Cabra desembocan en el río

Alcudia, y este río se embalsa para abastecer a la localidad de Alamillo.

Por todo lo anterior, desde el Colectivo Ecologista Valle de Alcudia, hemos denunciado a los propietarios de esta explotación ganadera por posible Delito Ambiental, al estar vertiendo un residuo que puede dañar seriamente la salud de las personas y el entorno del Valle de Alcudia.



Explotación denunciada en la finca Los Torilejos



**Las obras de Plaza de Toros, Casa de la Juventud, arreglo de ermitas de Fátima y San Juan e importantes participaciones en eventos feriales, así como construcción del CIES.**

## Las mejoras del Patrimonio Histórico, la promoción turística y la generación de empleo protagonizaron 1999

Oretania/Almadén

Almadén cierra un año histórico, en el que el incremento y la mejora del patrimonio monumental e histórico así como de las infraestructuras viarias para captar al turismo rural se ha dejado notar, esfuerzos que se vieron recompensados con la concesión al Ayuntamiento almadenense de e uno de los galardones en los III Premios de Turismo de Castilla La Mancha, que recogió la alcaldesa Josefa Babiano en la Gala regional celebrada en Valdepeñas.

El año se inició con la verificación de que durante el ejercicio anterior 17 proyectos se habían acogido a las subvenciones de los fondos PRODER, lo que supondría una inversión aproximada de unos 137 millones de pesetas, de los cuales unos 25 los aporta el Ayuntamiento. Estos proyectos supondrían la generación de unos 50 empleos fijos y 37 temporales.

Josefa Babiano destaca en su balance anual como el 99 fue también el año de la importante rehabilitación de algunos edificios religiosos, como la Ermita de Fátima, que recupera su encanto original del siglo XVI y de gran devoción entre los almadenenses, proyecto municipal subvencionado con fondos PRODER, que supone una inversión cercana a los 10 millones de pesetas. También se acondicionó la fachada de San Juan, junto a la Casa Consistorial.

Pero sin duda, el suceso extrella de este año, como apuntaba la alcaldesa socialista y diputada nacional, fue comenzar el año sabiendo que la Plaza de Toros, Monumento Nacional y única en el mundo, ya era propiedad de todos los almadenenses, tras desembolsar el Ayuntamiento 48 millones pocos meses antes por su titularidad.

La conversión de la Pla-



Remodelación en la Ermita de la Virgen de Fatima

za de Toros en un importante Centro Multiuso Cultural y Social de Castilla La Mancha comenzó también en el 99, con el inicio de las obras de rehabilitación en el coso del siglo XVIII, gracias a que el Ayuntamiento destinó más de 60 millones de sus presupuestos a la primera fase de la restauración, e hizo las gestiones pertinentes para que la Junta de Comunidades comprometiera también otros más de 36 millones a la segunda fase.

Del mismo modo, explica Josefa Babiano, el presente año ha significado la construcción en su mayor parte del nuevo edificio que albergará la Escuela de Música, Banda Municipal y Casa de la Juventud, al presupuestar el Consistorio unos 61 millones a tal fin.

La Avenida del Parque y calles adyacentes, así como la red viaria de Barriada Obrera fueron remodeladas ampliamente gracias a la inversión de casi 80 millones de pesetas, financiados entre el Ayuntamiento y la Junta de Comunidades. En estas actuaciones, se mejoró la calle Ciudad Real, donde se instala el Mercadillo Ambu-

lante semanal en la localidad. Luego se haría lo propio con la calle de los Mineros.

Este año, el Polígono Industrial «Pozo de las Nieves» se empezó a quedar pequeño, al adjudicarse varias parcelas y empezar a construir, con una inversión inicial de 45 millones, el nuevo y primer Centro de Iniciativas de Economía Social (CIES) de Castilla La Mancha para el autoempleo juvenil, cubriéndose más del 85% del suelo industrial disponible, lo que traerá consigo en el año 2000 superar la cifra de 80 empleos, posibles gracias a una inversión en estos últimos años de 500 millones de pesetas.

Comenta Josefa Babiano que éste también el año de las Ferias Comerciales y Turísticas. Empresarios del sector agroalimentario y artesanos de Almadén pudieron promocionar sus productos en la Feria Agrogranadera Nacional del Valle de los Pedroches, gracias a la inversión del Ayuntamiento y la Junta de Comunidades, quienes abrieron un expositor doble de 60 m2 y dieron a conocer la nueva campaña promocional

«Almadén, cercano», que difunde desde entonces el nombre de esta localidad por todos los rincones del país. Más de 70.000 personas pasaron por este certamen ferial, al que siguió la participación como integrante de la comarca Monte Sur en la Feria Internacional de Turismo (FITUR), Feria de Valencia, FERCATUR, etc.

Termina Babiano recordando la apertura este año de

la carretera regional que une la N-420 con Saceruela para enlazar luego con Almadén, que ha supuesto un importante recorte de las distancias de esta localidad con Ciudad Real y Puertollano, gracias a la inversión de la Junta, sin olvidarse tampoco del hecho de que la Residencia Universitaria haya pasado a depender de la Junta, que beneficiará a los almadenenses.

### La Plaza de Santa Brígida recupera su forma original



La alcaldesa y dos concejales visitaron las obras en su inicio

Oretania/Almadén

El Ayuntamiento ha arreglado la plaza de Santa Brígida de Almadén, una de las más populosas de esta localidad, dentro del plan municipal de obras que lleva a cabo la remodelación las zonas más antiguas y entrañables, devolviéndole su forma original con la mayor calidad posible, con la imagen de la Santa en el centro de la misma. Estas actuaciones tienen por fin adecuar los espacios urbanos y medioambientales, atractivos para el turismo rural.

Las obras las llevó a cabo la empresa Zamorano y Toledano SL por un importe superior a las 1,7 millones de pesetas, siguiendo la memoria redactada por los Servicios Técnicos Municipales.

Según explicaba la alcaldesa de Almadén, Josefa Babiano, las obras han consistido en ejecutar un banco perimetral de mampostería, con incrustaciones en piedra artificial, dotándolo de un espacio interior para la ubicación de plantas ornamentales que dan colorido a la

zona, siendo el cerramiento de esta jardinera en forja.

Asimismo se ha instalado un báculo que ocupa el centro de la isleta, modelo Bailén II de cuatro brazos con faroles, limitándose la zona perimetral con arcos protectores, en una longitud aproximada a los 13 metros.

La plaza cuenta con la imagen de Santa Brígida en el centro de la misma, quedando circundada por cuatro árboles.

Del mismo modo, se están terminando las obras de la calle Los Mineros de Almadén gracias a un convenio de colaboración con la consejería de Obras Públicas de la Junta de Comunidades de Castilla La Mancha, en base a un proyecto cuyo presupuesto se eleva a más de 38 millones de pesetas.

Esta última actuación viene englobada dentro de otras más amplias que se realizan en los últimos años, y con las cuales se pretende la renovación total de las redes de distribución de agua potable en la localidad, evitando con ello pérdidas innecesarias y, por tanto, un mayor ahorro de agua.

**acn system**  
Centros de Formación

**PONEMOS EL FUTURO A TU ALCANCE**

**CURSOS INFORMÁTICA  
DISEÑO GRÁFICO  
GESTIÓN EMPRESARIAL  
CURSOS DE APOYO**

**CURSOS FORCEM  
GRATUITOS  
TRABAJADORES**

Avda. 1º de Mayo nº 1A - Entrepantalla - 13500 Puertollano  
Tel.: 926 440065 - Móvil: 617 955392

Los Alcaldes de Montesur visitaron Fitur y conversaron con el presidente Bono

# Almadén y Monte Sur ampliamente representados en Fitur

## Oretania/Almadén

La comarca Monte Sur ha multiplicado notablemente su presencia y su oferta turística en la Feria Internacional del Turismo, por donde han pasado miles de personas. El presidente de Montesur, Luis Toledano, visitó la feria acompañado de varios alcaldes y de la gerente de la Asociación comarcal.

En esta ocasión, el material promocional de esta comarca que agrupa a las localidades de Agudo, Alamillo, Almadén, Almadenejos, Chillón, Guadalmez, Sacruela y Valdemanco, se promociona bajo el lema «Montesur, armonía natural», a través de carte-

les y folletos donde se exhibe la belleza de esta zona de la provincia de Ciudad Real, así como sus recursos turísticos, cinegéticos y naturales.

El presidente de la Asociación Montesur y alcalde de Chillón, Luis Toledano, acudió acompañado de la vicepresidenta y alcaldesa de Guadalmez, Cristina Quintana, y el alcalde de Almadenejos, Luis Fernández, así como la gerente Maribel Covisa, a conocer la presencia de la asociación en esta edición de FITUR. Toledano pudo comprobar que el material promocional de Montesur se estaba ofreciendo desde el stand de la Junta de Comunidades, en el de Paralelo 40 y en el

de la Diputación Provincial, tres magníficos puntos desde los que se dan a conocer y se mantienen contactos comerciales.

El fin pasa por cercar la oferta turística a las empresas del sector y tratar de colaborar con los industriales de toda la comarca, ya que, como indicaba Luis Toledano, el desarrollo de esta comarca no debe estar sólo en manos de las diversas instituciones, sino que debemos de implicar e implicarnos a toda la sociedad de la comarca en el desarrollo turístico de esta zona.

La visita de los alcaldes coincidió igualmente con la realizada a la feria por el presidente de Castilla La Mancha, José Bono; con el cual los alcaldes departieron animadamente sobre el turismo y sobre las grandes ventajas que presenta acudir a certámenes tan importantes como Fitur. También hablaron sobre elecciones y acompañaron al presidente a la visita por los diferentes stands.

## La alcaldesa Josefa Babiano estuvo en la inauguración de la Feria

La alcaldesa de Almadén, Josefa Babiano, acudió a la inauguración de la Feria Internacional de Turismo, acompañada de sus jóvenes concejales Siro Ramiro y Rosa Rivallo. Folletos y carteles de «Almadén, cercano» figuran en los tres expositores de la Junta de Comunidades de Castilla La Mancha, Diputación Provincial y Paralelo 40.

Josefa Babiano asistió a la inauguración de la Feria, que corrió a cargo de los Reyes de España, don Juan Carlos y doña Sofía; así como a la apertura oficial de los «stands» de Castilla La Mancha y Diputación de Ciudad Real, y verificó la presencia visible de los folletos divulgativos y de promoción tu-



Representantes de Monte Sur junto al presidente Bono

rística de «Almadén, cercano» en todas las mesas de los expositores mencionados, así como la de los carteles que reproducen de forma artística la torre del Castillo de Retamar.

La diputada nacional Josefa Babiano se mostró muy ilusionada porque Almadén cuente con representación por segundo año consecutivo en FITUR. «Es positivo que estemos aquí tanto como cabecera de comarca como formando parte de la asociación comarcal Montesur, y que en ambos casos se haga vendiendo imagen propia, tanto a través de nuestra campaña municipal «Almadén, cercano», como integrando «Montesur, armonía natural», pues esta feria está a punto de colocarse en el primer lugar del ranking mundial, y son miles las personas que conocerán nuestras posibilidades de diversificación económica», comentaba la alcaldesa.

La alcaldesa de Almadén y sus ediles más jóvenes departieron con la consejera de Industria y Turismo de Castilla La Mancha, Araceli Muñoz, y el director general de Turismo, Comercio y Artesanía, Juan

Berenguel, encargados de recibir a los Reyes de España en la parada que hicieron en el expositor institucional de la región. También estuvieron con el consejero de Administraciones Públicas, Justo Zambrana; el presidente regional de CEOE-Cepyme, Jesús Bárcenas, y el presidente de la Cámara de Comercio ciudadrealeña, Juan Antonio León Triviño.

Del mismo modo, acompañaron al presidente de la Diputación Provincial, Nemesio de Lara, durante la visita que éste realizó a todos los expositores con presencia ciudadrealeña. Y atendieron a los medios de comunicación provinciales y regionales presentes en la Feria.

A los folletos propios hay que sumar la presencia de la comarca de Almadén como ruta de fin de semana ofrecida por la Diputación de Ciudad Real en su guía «Ciudadrealmente natural», y por supuesto la presencia en la cuidada guía de «Montesur, armonía natural», que también figura en varios expositores de la feria, tanto en los espacios de Castilla La Mancha, como en la oferta de turismo rural Paralelo 40, entre otros lugares.

Folleto turístico editado por el Ayuntamiento de Almadén



Josefa Babiano junto a Nemesio de Lara en su visita a Fitur



Asociaciones y empresarios expusieron sus peticiones también al vicepresidente

## Almadén es «un símbolo histórico del trabajo y de la solidaridad entre territorios»



Representantes de los colectivos locales y de la Corporación municipal junto a José María Barreda



Diferentes momentos de la visita de José María Barreda



### Oretania/Almadén

El vicepresidente de Castilla-La Mancha, José María Barreda, afirmó hoy que Almadén es «un símbolo histórico del trabajo y de la solidaridad entre territorios» y que el Gobierno de Castilla-La Mancha no cejará en el empeño para dar solución a sus carencias.

Barreda, que se desplazó a Almadén para profundizar en el conocimiento de estas necesidades a través de reuniones con representantes de los colectivos locales y de la Corporación municipal, indicó que las comunicaciones, la sanidad y la educación son tareas prioritarias de actuación para conseguir que esta localidad ciudadrealeña vaya adaptándose al ritmo de crecimiento que se va a imponer en el nuevo mundo.

Tras reunirse con el equipo de gobierno municipal, el vicepresidente escuchó las sugerencias de representantes de 20 asociaciones culturales y sociales, durante un encuentro en el que analizaron globalmente las necesidades de Almadén. El vicepresidente se refirió al trabajo de la Escuela de Ingenieros Técnicos de Almadén para comunicar por tren esta ciudad con Puertollano, apuntando que este estudio es perfectamente coherente con el planteamiento del Gobierno regional de crear una red ferroviaria regional.

Asimismo, Barreda indicó que es preciso mejorar el Centro de Salud de Almadén para incrementar las especialidades y, en cuanto al ámbito educativo, destacó que, tras la asunción de las competencias, el objetivo del Gobierno regional es que Castilla-La Mancha tenga el mejor sistema de Educa-

ción de todo el país, esfuerzo que no dejará al margen a Almadén, precisó.

### Ampliación del Polígono

La alcaldesa de Almadén, Josefa Babiano, trasladó al vicepresidente regional José María Barreda su proyecto de ampliación del Polígono Industrial «Pozo de las Nieves» de Almadén en unas diez hectáreas más, toda vez que éste se ha quedado pequeño tras dos lustros de actividad, debido a la implantación de empresas de transformación o de carácter agroalimentario. El término de las obras del Hogar del Pensionista, proyecto del Centro Comarcal de Minusválidos, la Plaza de Toros y el conocimiento de los problemas sanitarios de la comarca fueron algunos de los temas planteados por Babiano a Barreda.

La alcaldesa y el vice-

presidente regional (acompañados de la práctica totalidad de la Corporación Municipal) visitaron el polígono, deteniéndose en varias empresas medianas y pequeñas del Polígono Industrial, empresas ejemplares al apostar por la comarca de Almadén, y las cuales distribuyen sus productos no sólo por la provincia y región sino en otros ámbitos de territorio nacional.

El vicepresidente regional conoció también «in situ» el avanzado estado de las obras del primer Centro de Iniciativas de Economía Social (CIES) de Castilla-La Mancha para el autoempleo juvenil, así como de otras naves que se están levantando en este suelo industrial gracias a la subvención a varias empresas procedente de los fondos PRODER.

El CIES de Almadén es fruto del convenio suscrito por la Junta de Comunidades y el Ayuntamiento en junio, y que

está permitiendo construir 6 naves de 300 metros cuadrados cada una, y un Centro de Gestión. Este convenio traerá consigo la creación de unos 50 empleos y el nacimiento de siete a nueve nuevas empresas, por lo que se cubre en torno al 90% del suelo disponible en este polígono.

De ahí que Josefa Babiano planteara a José María Barreda la necesidad de ampliación de este polígono en unas diez hectáreas más, ya que sus más de 100.000 metros cuadrados han sido cubiertos en estos cerca de diez años de vida del polígono.

### Empresas ejemplares

Babiano destacó el carácter pionero de las empresas im-

plantadas en el polígono, cuyos empresarios se reunieron con el vicepresidente regional y los asesores que les acompañaban en torno a un café de sobremesa, para plantearle sus principales reivindicaciones.

Estos empresarios se mostraron preocupados por el abastecimiento de agua en el futuro, la creación de un marchio de calidad propio para el ganado ovino y porcino de Montesur que sirva para exportar los productos de la zona (donde hay más de 150.000 cabezas de ganado de gran calidad), una conexión ferroviaria con Puertollano, la conexión con una autovía que atraviese la comarca, el apoyo de la administración regional para efectuar más campañas de difusión a escala regional y nacional de la comarca, y sobre todo «que se busque la fórmula para que el patrimonio histórico e industrial de Mayasa se ponga a disposición de los hosteleros almadenenses, que puedan explotarlo con vistas a los turistas, que cada vez en más cantidad acuden a nuestra comarca», apuntaron.

La Escuela Universitaria Politécnica de Almadén fue el lugar en el que cerró su periplo el vicepresidente regional. Allí, en compañía de su director Luis Mansilla, supervisó de cerca el estado de las obras de ampliación, que están costando unos 200 millones a la Universidad regional (financiada con fondos de la Junta) y que lleva a cabo Mayasa, así como conoció de cerca todas las instalaciones educativas y didácticas (Museo de Minerales)

En compañía de Luis Mansilla, supervisó de cerca el estado de las obras de ampliación de la Escuela Universitaria



La Junta acometerá la obra del Colegio Juan de Avila en el 2001

## El Delegado de Cultura repasó los proyectos de Almodóvar del Campo

M. Barragán

El recientemente nombrado Delegado de Cultura, Angel López realizó su primera visita institucional, desde que asumió el cargo, a Almodóvar. El Delegado de Cultura, acompañado de Santiago Moreno, Delegado de la Junta, visitó las principales instalaciones y centros culturales de la localidad y repasó los principales proyectos que en materia de Cultura tiene pensado abordar el Ayuntamiento en esta legislatura.

Angel López declaraba que las peticiones planteadas por el alcalde y la Concejal de Cultura son perfectamente asumibles a lo largo de la legislatura. Dentro del programa de la Red de Teatro, el Delegado anunció que se podrán ver dos obras teatrales en Almodóvar, «Fura Móvil» a cargo de la compañía Fura dels Baus, que será todo un acontecimiento para los vecinos del municipio, dijo, y además teniendo en cuenta que se utilizará el espacio abierto del Recinto Ferial. La segunda obra confirmada está destinada a los niños que disfrutarán de la obra «El último sueño» de la compañía Narea.

En cuanto a la Biblioteca, el Delegado señaló que una vez potenciada la Biblioteca municipal y terminado el proceso de informatización de la misma, se acometerá el proyecto presentado por el Ayuntamiento para acercar la Biblioteca a otras entidades menores como son las pedanías. En este sentido, Angel López afirmaba que quedan emplazados a que a lo largo de la legislatura puedan contar con este servicio las pedanías de San Be-

nito, Fontanosas y La Viñuela.

Asimismo, alabó la iniciativa del alcalde para que en algunas de las aldeas se construya una piscina. Con posterioridad a la reforma y acondicionamiento de los vestuarios de la piscina municipal de Almodóvar que se han quedado obsoletos. Para lo cual, les emplazó a que solicitarán las ayudas procedentes de la Red de Instalaciones Deportivas que la Junta posee.

El Delegado animó, también, a la concejalía de Cultura para que se acoja a las subvenciones que la Junta proporciona para la contratación de un archivero. «Me llevo una grata sorpresa del Archivo Municipal, pero antes de contar con un centro es necesaria la contratación de una persona que se encargue de catalogarlo», afirmó.

De la posible creación de un Museo en Almodóvar donde se albergaran los restos arqueológicos de La Bienvenida, Angel López se remitió a la ley que en materia de instituciones museísticas se haya en proceso de redacción y señaló que con posterioridad a su publicación se podrá comenzar a hablar de la creación de un Museo en Almodóvar. Y de la construcción de un parque arqueológico, Angel López manifestaba que la política de la Junta en esta materia se encaminan a empezar con uno por provincia, y en Ciudad Real está el de Alarcos, «una vez consolidado pensaremos en otras localidades» apuntó el Delgado.

**Colegio San Juan de Avila**

Santiago Moreno señaló en su intervención que Almodóvar recibe anualmen-

te unos 1.000 millones de pesetas en concepto de subvenciones agrarias. Ayudas que permiten sostener la economía municipal y que normalmente pasan desapercibidas, frente a las obras que se ejecutan en la localidad, aunque a su juicio, es más importante esta ayuda sostenida que cada año se destina a Almodóvar.

Asimismo, hizo referencia a la construcción de un nuevo aula en el colegio San Juan de Avila proyecto que quedó aparcado cuando cambió de signo político el Gobierno Central y que ahora al haber asumido las competencias en Educación la Junta, será esta institución la encargada de realizar el proyecto, dijo. El Delegado de la Junta se comprometió a que la citada obra iría reflejada en los presupuestos del 2001. Y anunció que la Junta invertirá más de 18 mil millones de pesetas en toda la comunidad destinados a Educación.

El Delegado habló de otros proyectos de infraestructuras que se acometerán en breve en Almodóvar, como la construcción de la variante y la mejora de Redes potables en Almodóvar y sus aldeas. En referencia a la depuradora de aguas residuales, Santiago Moreno anunció que la Junta invertirá 100 millones de pesetas para reparar las deficiencias que tiene, «nos tocará subsanar una obra que fue ejecutada con dinero público por parte del anterior equipo de Gobierno de la Diputación, la depuradora es un ejemplo de obra mal hecha» manifestó.

## Ana Fuentes nos representará en «Miss España»



La Miss junto a sus damas de honor

Oretania

Ana Fuentes fue coronada Miss Ciudad Real en el concurso que se celebró en el incomparable marco del Teatro Municipal de Almodóvar del Campo. Esta joven ciudadrealeña representará a la provincia en el Certamen de Miss España que tendrá lugar el próximo 5 de marzo en la isla de Tenerife.

Marta Sendarrubias de Manzanares, pero con raíces de Almodóvar fue proclamada primera dama de honor, mientras que la joven puertollanense, Cristina Gil fue elegida segunda dama de Honor. Asimismo, Mercedes Fernández, de Almodóvar fue designada por sus compañeras como Miss Simpatía.

El jurado compuesto por diferentes personalidades de la vida pública municipal, de los medios de comunicación de ámbito provincial y nacional, diseñadores, peluqueros y otras personalidades aportadas por la organización, emitieron su voto tras ver desfilar a las 11 participantes en traje de calle, noche y baño.

El acto también contó con la presencia de las candidatas de Albacete y Toledo, así como jóvenes que representaron a la provincia en ediciones anteriores de Miss España. Sin duda uno de los más aclamados fue el presentador, Mario Gómez, Mister Castilla y León, la que acompañaba en la conducción de la gala la Miss Castilla-La Mancha.

## Los escolares visitaron la exposición de la flora del Valle de Alcuía

M. Barragán

El Area de Cultura ha ampliado el periodo de exposición de las muestras que organizó con motivo de las fiestas navideñas, a fin de que los escolares, que se encontraban en vacaciones, pueran realizar una visita guiada, una vez que se han reincorporado a las aulas.

Los escolares de quinto y sexto de primaria de la localidad visitaron las exposiciones dedicadas a la «Flora Silvestre en el Real Valle de Alcuía y Sierra Madrona», así como la «Vidas Paralelas. La imagen en la época del desarrollismo y la transición», exposición que está dedicada a la prensa desde los años 50 hasta finales de los setenta.

La concejala de Cultura, Paqui Ibáñez, señala que

esta actividad pretende dar a conocer a los jóvenes de la localidad, por un lado la naturaleza más cercana y por otro ofrecerles una visión de la sociedad española de las décadas de la posguerra y la transición.

El propio autor de la exposición de la Flora Silvestre, Isaac Pérez Infantes fue el encargado de comentar a los escolares cada una las plantas, que a lo largo de tres años, en sus innumerables visitas al Valle de Alcuía Isaac descubrió y dibujó en las láminas que han dado origen a esta singular exposición.

Además de conocer el nombre de las plantas herbáceas que componen nuestro entorno, el autor les informó a cerca de sus propiedades, así como de los usos que se les daba en la antigüedad y en nuestros días.

## La Bodega del Cacho



A  
L  
M  
O  
D  
O  
V  
A  
R

C/ CIMADEVILLA, 16  
TEL.: 926 484029

Los principales capítulos están destinados al empleo, inversiones y educación

## El Pleno aprueba el presupuesto de 732 millones de pesetas



Antonio León Tirado durante la rueda de prensa

**M. Barraquán**

El Pleno del Ayuntamiento de Almodóvar del Campo ha aprobado el presupuesto para el año 2000, que asciende a 732 millones de pesetas. Un presupuesto que se ha visto incrementado en un 16%, más de 100 millones de pesetas con respecto al año anterior. Si bien el alcalde, Antonio León reconocía que es un presupuesto equilibrado, aseguraba que «no es ideal, pero sí el mejor que se puede presentar dentro de las condiciones del Ayuntamiento de Almodóvar».

El presupuesto está configurado de acuerdo a cinco puntos importantes, según afirmó el alcalde, la reorientación de la políticas públicas para dar una mayor accesibilidad a los servicios municipales, la financiación del desarrollo local mediante estrategias de innovación en la gestión.

Así como, la creación de tecnologías de información, que permitan la implantación del servicio de ventanilla única, la potenciación de la formación y la educación, mediante la diversificación de la Universidad Popular, que llegue a todas las aldeas. Y por último la preservación del medio natural, reduciendo los índices de contaminación o garantizando los recursos hidráulicos.

Desgranando el presu-

puesto, Antonio León, señalaba que el 41,44% corresponde al capítulo de personal, en el que se incluyen los trabajadores contratados a lo largo del año en los diferentes Planes de Empleo. En este sentido, indicó el alcalde que el Ayuntamiento destinará 60 millones de pesetas para crear empleo público.

Del capítulo de inversiones, cabe destacar, que se incrementa en 42 millones de pesetas, la cuarta parte del presupuesto municipal, matizó el primer edil. Dentro de estas inversiones contemplan las obras de remodelación del jardín municipal, cuya ejecución será adjudica a través de un concurso de ideas. Sin olvidar el proceso de equilibrio del término municipal continuará con las obras del FAE (Fondo de Ayuda Especial) y el Plan de Aldeas.

Manuel Soria, concejal de Hacienda, destacó la reducción desde un 6,22% a un 4,89% los costes financieros (amortización e intereses de la deuda), e incluso este año ya se han amortizado 14 millones correspondientes al capital de la deuda, que el Ayuntamiento de Almodóvar tiene.

Asimismo, el concejal de Hacienda puntualizó que, a pesar de las declaraciones vertidas por el Grupo Municipal Po-

pular en algunos medios de comunicación sobre las subidas de tasas, los incrementos señalados por la oposición nos son reales. Así por ejemplo, la tasa municipal de vehículos que nos se ha «tocado ellos afirman que se ha subido un 43%» dijo. Manuel Soria les emplaza a que comprueben las subidas reales tal y como se publicaron en el Boletín oficial del Estado.

### Sin representante en la Mancomunidad

El Pleno del Ayuntamiento debía nombrar al representante de esta entidad en la Mancomunidad, sin embargo, será necesario una nueva sesión Plenaria para determinar quien será el otro representante en la Mancomunidad.

Ante la renuncia de Angel Morena (IU) en el Pleno de la Mancomunidad y según los estatutos que obligan a tener dos representantes por Pleno de distinto signo político, el Grupo Municipal Socialista propuso a Fernando Arriaga Cervera del Grupo popular. Los ediles populares se negaron a presentar ninguna propuesta porque consideraban que debían ser ellos los que eligieran a su representante, sin embargo, la Secretaria del Pleno les recordó que cada Grupo podía presentar una propuesta y proceder a su posterior votación.

Tras salir elegido, con los votos a favor del Grupo socialista, la abstención de IU y la negativa del Partido Popular, Fernando Arriaga renunció a su cargo. Por lo tanto el representante deberían ser elegido en una nueva sesión.

Antonio León califica la situación producida en el Pleno de «anómala», ya que los estatutos de la Mancomunidad fueron aprobados por IU y el P.P. con el voto en contra del PSOE. «No entiendo como ahora se niegan a proceder según esos estatutos» dijo.

## Almodóvar celebra el V Centenario de San Juan de Avila



Monumento a los Santos almodoveños y al fondo el ayuntamiento

**M. Barraquán**

El pueblo de Almodóvar conmemoró el Día de Reyes el V Centenario del nacimiento del docto maestro San Juan de Avila. En una misa celebrada en la Parroquia de la Asunción, el obispo de Ciudad Real, Rafael Torija, recordó la figura de este «maestro» tan desconocido, que dedicó su vida a fundar colegios donde se formaban los futuros sacerdotes.

A la eucaristía asistió el alcalde, Antonio León, acompañado por parte de la Corporación Municipal. Los actos conmemorativos continuaron con un concierto en honor al Santo. El quinteto de cuerda «Pascual Solis» y dirigido por Miguel Angel Solis interpretaron piezas conocidas «La paloma» de Irbier, «El sitio de Zaragoza» de Onorio, el «Vals del Emperador de Strauss», «La alegría de la huerta» de Chueca, «Danza húngara» de Brahms, para finalizar los vecinos de Almodóvar que asistieron a los actos religiosos participaron en el homenaje acompañando con sus palmas al quinteto de cuerda.

Con posterioridad, en su casa natal el alcalde y el Obispo descubrieron una lápida conmemorativa del V centenario de su nacimiento. Bajo el aplauso del centenar de vecinos de la localidad que se dio cita a las puertas de la Casa para asistir a este histórico evento.

La Casa de San Juan de Avila ha tenido múltiples usos a lo largo de estos quinientos años de historia. Fue utilizada como lugar de pe-

reginación, templo, cárcel (hasta la posguerra) juzgado. Hoy en día acoge el Archivo Parroquial, y es utilizada como espacio destinado a impartir catequesis y casa donde viven los curas. En el interior aún se conserva la «Cueva de las Penitencias» donde el Santo permaneció retirado durante tres años.

En 1731 se realizó una reforma de la misma con el objeto de convertirla en templo, pero el proyecto fracasó y se ubicó en sus dependencias la sede del juzgado y la cárcel. En la reforma se construyeron tres capillas adyacentes, de las cuales sólo se conserva una, la de la Trinidad.

### Apuntes biográficos

San Juan de Avila y Gijón nació en Almodóvar el 6 de enero de 1500 y muere el 10 de mayo en 1569 en Montilla (Córdoba). Sus apellidos pertenecen a hidalguías muy arraigadas de origen judío en Almodóvar. El 31 de mayo de 1970 el papa Pablo VI le canonizó.

Cabe destacar que fue el reorganizador de la Universidad de Baeza, además de autor de una extensa obra literaria ascética y mística que tuvo influencias en Santa Teresa y San Juan de la Cruz. Durante sus años de juventud cursó estudios de leyes en Salamanca y en Alcalá de Henares Filosofía y Teología. Tras su ordenación como sacerdote regresó a Almodóvar con la intención de celebrar su primera misa en el lugar que el pueblo que le vio nacer, hecho que tuvo lugar en la Parroquia de la Asunción en 1526.



Su  
concesionario  
Citroën en



**Hijos de Florencio Muñoz**

ESTAMOS A SU DISPOSICIÓN EN:

Ctra. Puertollano-Argamasilla, km.5

Tels.: 926 477340  
926 477341



El consejero en su visita a Argamasilla habló del borrador de Ley de Servicios Sociales

## La Junta construirá una Vivienda Tutelada y un Centro de Día



Santiago Moreno, Fernando Calso, Emiliano García Page y Santiago Alonso

**El consejero de Bienestar Social, Emiliano García Page visitó junto al Delgado de la Junta, Santiago Moreno, el alcalde de Argamasilla, Fernando Calso y el Delgado de Bienestar Social, Santiago Alonso, los terrenos donde se ubicará un Centro de Día y una vivienda tutelada en la citada localidad.**

**Manoli Barragán**

En su intervención frente a los medios de comunicación Emiliano García Page reconoció que los Servicios Sociales junto a Educación serán las dos principales fuentes de riqueza en nuestra región.

El traspaso de las competencias en materia de educativa y la inversión que desde los últimos 15 años se viene realizando en Bienestar Social van a constituirse en las principales áreas generadoras de trabajo. En este sentido, el consejero señaló que en los próximos años todos los Trabajadores Sociales de Castilla-La Mancha tendrán un puesto de trabajo.

En relación a las inversiones previstas para Argamasilla,

García Page dijo que consistirán en la creación de un Centro de Día, en el que todas las personas mayores que puedan valerse por sí mismas recibirán una atención integrada. Y la construcción de una vivienda tutelada, adaptada a las necesidades de la localidad, en la que convivirán entre 8 y 10 personas.

Asimismo, el consejero apuntó que el Centro de Día de Argamasilla de Calatrava será modélico en la región y contará con la infraestructura más avanzada. Semejante al que existe en Daimiel, uno de los centros que el alcalde, Fernando Calso, aseguró haber visitado y considera el más avanzado de Castilla-La Mancha.

El Centro contará en un principio con los servicios de peluquería, podología, rehabilitación, para con posterioridad ir aumentando el volumen de servicios hasta conseguir que las personas mayores de 65 años «sólo necesiten marcharse a su casa para dormir» dijo el consejero.

Las características de Argamasilla y su cercanía a Puertollano hacen más viable la

construcción de una vivienda tutelada que una residencia. Según Emiliano García Page, la vivienda de Argamasilla se convertirá en un servicio complementario a la residencia de Puertollano, en la que el gobierno regional ha invertido una fuerte cantidad para ampliación y mejora de sus instalaciones.

La inversión necesaria para llevar a cabo ambos proyectos estaría entre los 60 y 100 millones de pesetas.

### Ley de Servicios Sociales

El consejero anunció también que desde su consejería se estaba elaborando el primer borrador de la Ley que regulará todos los Servicios Sociales en Castilla-La Mancha. En su opinión esta nueva normativa conseguirá universalizar los servicios sociales, en función de la demanda de los ciudadanos de la región y las necesidades de éstos.

Asimismo, la nueva ley recogerá un mecanismo de garantía social, tenderá a equilibrar las pensiones revalorizando las más bajas.

## El Consejero y los delegados visitaron el Parque de Cantarranas



Nuevo Parque de Cantarranas

**M. Barragán**

La visita institucional del consejero de Bienestar Social al que acompañaban el Delegado del Área en Ciudad Real y el Delegado de la Junta fue aprovechada por el alcalde, Fernando Calso para presentar a los dirigentes de la Junta el plan cuatrienal que el equipo de Gobierno tiene programado para los cuatro años de Legislatura.

El Delegado de la Junta, Santiago Moreno destacó dos aspectos importantes del programa presentado por los socialistas de Argamasilla. Por un lado, la construcción del Instituto de Enseñanza Secundaria en la localidad, toda vez que la Junta ha asumido las competencias en materia educativa, así como la reforma y acondicionamiento del resto de centros escolares del municipio.

Y un segundo punto a destacar fue el relativo al Par-

que de Cantarranas, situado junto al río Tirteafuera. Además de visitar los terrenos donde se ubicarán la futura vivienda tutelada y el Centro de Día, el consejero y los delegados, acompañados por el alcalde se acercaron hasta Cantarranas, lugar donde se quiere ubicar un parque.

El Delegado de la Junta manifestó que se llevaba de Argamasilla un plan para la construcción del parque y ratificó su convencimiento de que la localidad necesita este parque como lugar de expansión y entretenimiento.

Por último, tanto el Delegado como el consejero alabaron la eficacia del equipo de Gobierno de Argamasilla y sus ganas de trabajar por conseguir lo mejor para sus ciudadanos. En este sentido el consejero añadió que «no han esperado a que pasaran los meses, desde el primer día, han venido solicitando mantener una entrevista de trabajo conmigo».

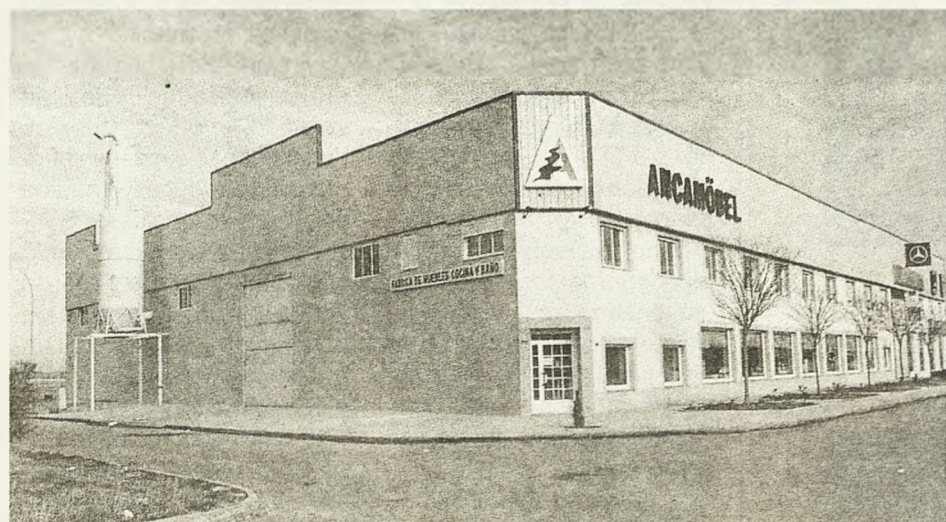

**VISITA NUESTRA EXPOSICIÓN**



**ANCAMÖBEL®**  
FABRICA DE MUEBLES DE COCINA

*La Calidad hecha diseño*

Polígono Industrial «El Cabezuelo II»  
13440 Argamasilla de Calatrava  
Telf.: 926 477999 y 926 442508  
Fax: 926 478255

El Subdirector del INEM asistió a la clausura de «Virgen del Socorro».

## El Pleno aprueba la nueva casa de oficios «Campo de Calatrava»

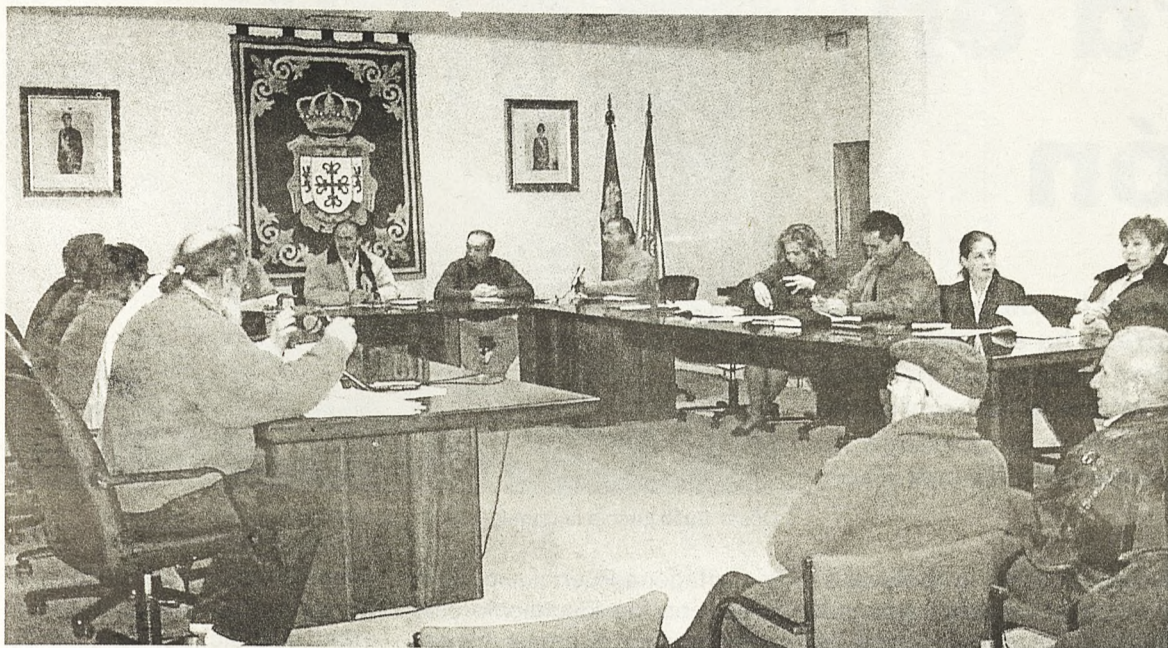

Pleno del Ayuntamiento de Argamasilla

**El subdirector provincial del INEM, Francisco García Manzanares, asistió al acto de clausura de la primera Casa de Oficios de Argamasilla, «Virgen del Socorro, en la que se han formado 36 jóvenes de la localidad. Y que tendrá continuidad en un nuevo proyecto, «Campo de Calatrava».**

**M. Barragán**

«Virgen del Socorro» ha sido la primera experiencia de Casa de Oficios en Argamasilla y sus buenos resultados impulsaron al equipo de Gobierno a poner en marcha la redacción de un nuevo proyecto formativo de similares características, que ha recibido la aprobación del Pleno del Ayuntamiento por unanimidad. De forma que el nuevo proyecto queda pendiente de que el INEM la incluya dentro de su partida presupuestaria.

«Campo de Calatrava», denominación que recibirá la nueva Casa de Oficios, estará también dedicada a formar a jóvenes dentro del campo de la atención social. Cabe destacar que «Virgen del Socorro» fue la

primer Casa de Oficios de la Comunidad de Castilla-La Mancha que se dedicó exclusivamente a los servicios sociales. A lo largo de un año de andadura, se inició el 12 de diciembre de 1998, 36 jóvenes de la localidad repartidos en tres módulos recibieron formación sobre Juventud, Tercera Edad e Infancia.

El subdirector del INEM, que asistió al acto de clausura de «Virgen del Socorro», destacó el carácter novedoso del proyecto de Argamasilla. Asimismo, Francisco García Manzanares, señaló que la mejor inversión para salir del desempleo es la que se realiza en formación. En este sentido las casas de oficios conjugan la formación con la práctica profesional. Y añadió que los alumnos terminan su periplo formativo en condiciones óptimas para acceder a un puesto de trabajo.

Por su parte, el alcalde, Fernando Calso, agradeció la dedicación de todos los monitores que habían formado parte del proyecto «Virgen del Socorro» al que dijo habían dedicado mucho tiempo e incluso algunas horas de sueño. El alcalde también tuvo unas palabras de recuerdo para

los concejales que antes del 13 de junio hicieron posible «esta Casa de oficios y no están aquí» manifestó.

Esta primera experiencia formativa en Argamasilla ha estado dividida en tres talleres dedicados a Juventud, dirigido por María Jesús Ríos, Tercera Edad, impartido por María Suceso Laín Soriano e Infancia, a cargo de la monitora, Alicia Moreno Cano. Además, de contar con la presencia de una profesora de apoyo y una administrativo, María Teresa Caba Gascón.

Al frente de todo este equipo se encontraba la directora Nuria Traperó Bueno que destacó el papel jugado por los alumnos de la localidad, «quienes con su colaboración y participación han conseguido que esta Casa de Oficios no haya pasado por el pueblo de Argamasilla sin pena ni gloria».

Nuria Traperó puso especial hincapié en el hecho de que el 80% de los alumnos hayan sido mujeres, no desde un punto de vista sexista, sino por la importancia que supone para la incorporación del colectivo femenino la mundo laboral y la autoempleo, dijo.

## Los presupuestos del 2000 fijados en 371 millones



Fernando Calso, alcalde de Argamasilla de Calatrava

**Oretania**

El Pleno del ayuntamiento de Argamasilla aprobó por siete votos a favor, (PSOE, IU) y el voto en contra de los cinco concejales del Grupo Municipal Popular los presupuestos para el año 2000, que ascienden a 371 millones de pesetas. El alcalde, Fernando Calso los calificó de austeros y afirmó que se habían elaborado pensando principalmente en el ahorro.

El Grupo Municipal de Izquierda Unida concedió el voto a favor de los presupuestos tras presentar varias enmiendas que fueron aceptadas por el equipo de gobierno. Las citada enmiendas solicitaban pasa de 1 millón de pesetas a 1,5 millones en la partida correspondiente al arbolado. Reducción de la partida de festejos de 17 a 15 millones de pesetas.

Así como crear una partida de 600.000 pesetas para ayuda al autoempleo y abrir una partida destinada a la reparación de la Cañada Real Soriana. En este punto, el portavoz del equipo de gobierno señaló que esta vía pecuaria no es de competencia municipal, sin embargo se comprometió a instar a la consejería de Medio Ambiente para que lleve a cabo el proyecto de acondicionamiento de esta cañada.

El Partido Popular voto en contra al negarse el aplazamiento de los presupuestos al Pleno del mes de enero, que había solicitado, ya que no les

había dado tiempo a estudiar los presupuestos. El alcalde se negó a retrasar este punto, dado que la propuesta socialista para los presupuestos del 2000 había pasado previamente por la Comisión Informativa correspondiente. Calso añadió que si en una semana IU que tiene un sólo concejal tuvo tiempo de estudiar el presupuesto, el «P.P. con cinco con mayor motivo», afirmó.

### Viviendas de Protección

En el último Pleno del 99 también se aprobó solicitar la Ministerio de Educación y Cultura desafectar las actuales «Casa de Maestro», a fin de que puedan utilizarse para sede de asociaciones o dependencias del Centro Social. Asimismo, los Grupos acordaron por unanimidad la modificación de la Unidad de Actuación 7 del polígono el Cabezuelo II y la cesión gratuita de terrenos a la Consejería de Obras Públicas para la construcción de 20 viviendas de Promoción oficial. La parcela cedida por el Ayuntamiento tiene una extensión de 4000 metros cuadrados.

Por último y a petición del Grupo Municipal de Izquierda Unida se aprobó conceder una subvención de 500.000 pesetas I la ONG, Médicos sin Frontera. Si bien la propuesta inicial de IU era de 750.000 pesetas, cantidad que tanto PSOE como PP consideraron excesiva.

RESTAURANTE CHINO  
**Rong Chang**  
榮昌大酒家

SALONES PARA:  
Convenciones, Bodas,  
Banquetes, Bautizos, Comunionen,  
Comidas de Empresas

**Servicio a domicilio en 30 minutos**

Reserva de Mesa:  
926 430728 y 926 413761

Paseo de San Gregorio, 32  
13500 Puertollano

El oleoducto de Cartagena entrará en funcionamiento en le mes de febrero

# Repsol alcanza cifras record en producción

El año 99 estuvo marcado para Repsol por la compra de la compañía petrolífera latinoamericana, YPF. La adquisición de esta empresa ha supuesto para la petrolífera española situarse en la 7 posición mundial en capacidad de refina y en la octava en reservas y producción de crudo y gas, lo que la ha convertido en una de las mayores compañías del sector. Y cuyo objetivo de crecimiento fijado hasta el 2002 prevee un crecimiento del 29% en producción de petróleo y gas y 53% del volumen de ventas en gas natural.

Oretania

César Gallo, director de Repsol Petróleo Puertollano calificaba de espectacular los resultados obtenidos por la Refinería de Puertollano en el 99. Estas declaraciones fueron realizadas durante la jornada de puertas abiertas con los periodistas organizada por Repsol Petróleo.

Durante el año 1999 se ha superado por segundo años consecutivo la cifra record histórica de destilación en la Refinería de Puertollano, consiguiéndose una destilación de 7.793 millones de toneladas, muy

Don César Gallo junto a directivos de Repsol

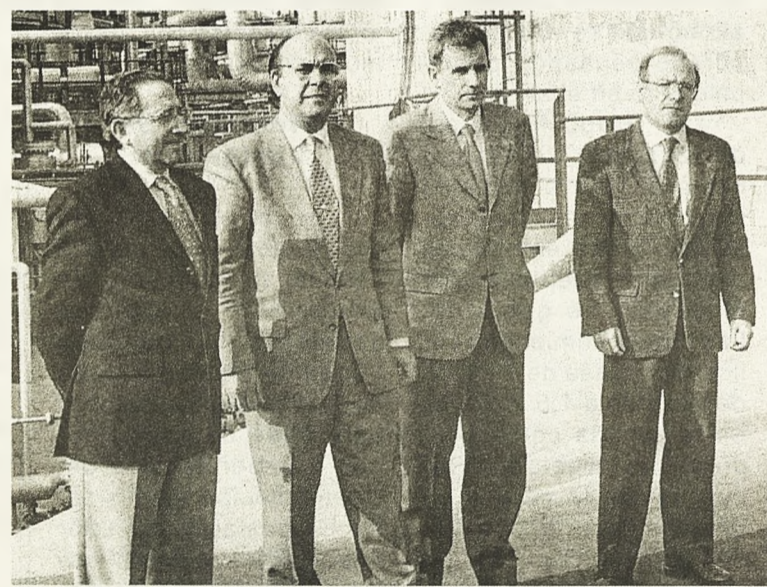

próximas a la capacidad máxima nominal de las instalaciones. Además entre otros productos, Repsol ha producido 125.000 toneladas de aceites lubricantes al año, 240.000 toneladas de etileno y 250.000 de asfalto.

Junto a estas cifras destaca la de producción de gasóleo que ha alcanzado la cifra de 2.647 millones de toneladas métricas. El producto más demandado a lo largo de todo el año en la Refinería de Puertollano fue el gasoil junto al queroseno, y el aeropuerto de Barajas el principal destinatario de este producto. Mientras que la pro-

ducción de coker se ha visto disminuida por una parada que afectó a la actividad normal de la compañía.

Cabe destacar que Repsol Puertollano es junto a la refinería de la Coruña la única en España que fábrica coker. Un producto que tiene una alta demanda en el territorio español, no en vano a parte de la producción de estas dos refinerías, España importa anualmente entre 1,5 y 2 millones de coker de petróleo. Y la única que posee toda la línea de producción, esto le confiere un valor añadido, una revalorización de los subproductos que son empleados en otros procesos de fabricación.

Sin olvidar que su especial situación geográfica la convierte en la principal suministradora de combustibles en la zona centro. En este sentido, César Gallo destacaba que la zona centro en ocasiones tiene una demanda de productos derivados del petróleo superior a la oferta que la compañía ha podido suministrar, esto conlleva un aumento anual de la producción en la Refinería de Puertollano.

## Oleoducto Cartagena

Una de las inversiones más importantes realizadas por Repsol en los últimos años ha sido la construcción del oleoduc-



César Gallo junto a la terminal del oleoducto Cartagena-Puertollano

to Cartagena-Puertollano, cuya puesta en funcionamiento está prevista para el primer trimestre del 2000. Hacia el mes de marzo el tubo que conducía el crudo desde el puerto de Málaga a Puertollano, con más de 35 años de vida, cederá el testigo a una nueva instalación de 360 kilómetros de longitud y que ha supuesto una inversión de casi 30.000 millones de pesetas.

La Unión Europea ha contribuido en la construcción de este nuevo oleoducto, que cuenta con la tecnología más avanzada, con una subvención de 10.000 millones de pesetas. Desde Repsol-YPF apuntan que el nuevo oleoducto supone la consolidación del complejo Industrial de Puertollano y un espaldarazo a la aportación de Repsol a la ciudad y a la provincia.

Junto al oleoducto entrarán en funcionamiento dos tanques de almacenamiento de mayor capacidad en los que se podrá almacenar hasta 100.000 metros cúbicos de crudo, en cada uno. La construcción de los mismos le ha supuesto a la compañía una inversión de 2.060 millones de pesetas. Asimismo, estos nuevos tanques de crudo permitirán liberalizar otros de menor capacidad y destinarlos para gasolina.

La construcción del oleo-

ducto forma parte de un programa de inversiones para el año 1999 que alcanza la cifra de 55.000 millones de pesetas. Del programa de inversiones, algunas ya han sido ejecutadas, como la construcción de la tercera Cámara de la Unidad de Coker finalizada en octubre del 99 que le costó a la compañía 5.200 millones. Otras se hallan en proceso de ejecución, como el mencionado oleoducto, los nuevos tanques de almacenamiento y el cierre y la sustitución de la Central Térmica programado para marzo del 2001, que supondrá un desembolso de 4.800 millones de pesetas.

## Unidad de Hidrocraker

Entre los proyectos de futuro de Repsol-YPF en Puertollano cabe destacar el estudio para la creación de una planta de Hidrocraker por un importe de 37.500 millones de pesetas. César Gallo confirmó que durante el 2000 se llevarán a cabo los estudios de ingeniería que permitirán conocer la viabilidad del proyecto.

Si los resultados son los previstos se solicitará la aprobación de la inversión, se pondrán en marcha la ingeniería de detalle y la construcción de la instalación, que tendrá una duración de dos años. Si las fechas

Dr. Moisés Corrales Rodríguez

**CARNET DE CONDUCIR  
PERMISOS DE ARMAS**

CONSULTA DE PSICOLOGÍA

Avda. 1º de Mayo, 34  
Tel.: 926 410907

**HORARIO**  
9 A 2  
16,30 A 21

**1ºB**

**Muebles  
Fernández**

MUEBLES  
FERNANDEZ

C/ Hernán Cortés, 10  
Tel.: 926 426972  
Puertollano



Deja que un profesional encuentre tu Estilo

**BUCLES**

PELUQUERIA - BELLEZA

Mª Mar Romero Romero

Gran Capitán, 21 - Teléfono 926 426108  
13500 Puertollano



REPSOL  
YPF

C.I. Puertollano

2-2

Producción de las instalaciones del C.I.

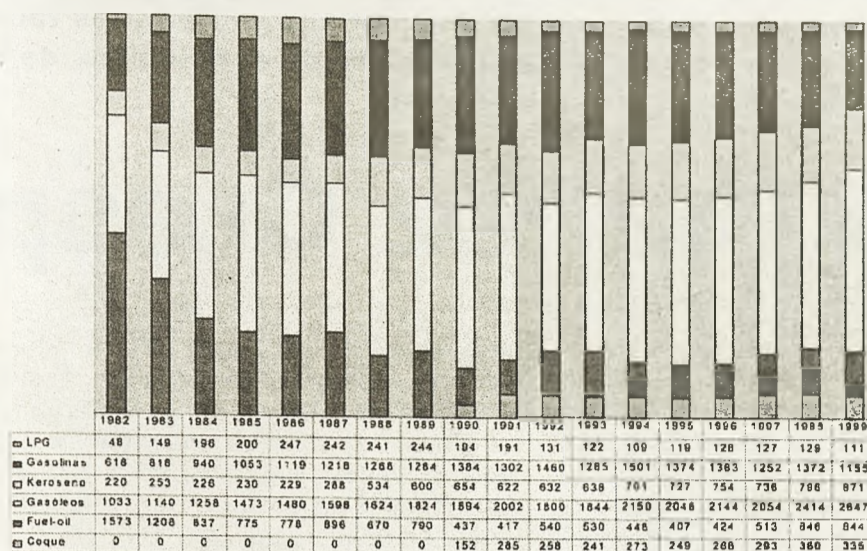

Cifras en miles de toneladas

Esquema de la producción de las instalaciones del Complejo Industrial de Puertollano desde 1982 hasta 1999



César Gallo Director del Complejo de Puertollano

previstas se van cumpliendo, al rededor del 2002- 03 estaría en funcionamiento la Unidad de Hidrocraker.

El total de inversiones en estudio para el periodo 1999-2005 elaborado por Repsol Petróleo para Puertollano es de 51.700 millones. En el mismo se incluyen además de la planta de hidrocraker, mejoras de eficiencia y ahorros de costes, mejoras de infraestructuras y una inversión de 10.00 millones destinada a llevar a cabo políticas de seguridad y específicas de Medio Ambiente.

De entre las numerosas acciones realizadas en materia medioambiental destaca la planta de tratamiento de aguas residuales, la primera instalada en una refinería en España, además de ser una de las más grandes de Europa.

**1.220 millones de pesetas en mantenimiento**

Con el fin de garantizar la operatividad y disponibilidad de los equipos se realizan periódicamente paradas programadas de mantenimiento. En cuanto a las empresas contratistas encargadas de realizar las obras durante las paradas, César Gallo manifes-

tó que entre el 70 y el 80% de las empresas contratadas habían sido locales o empresas nacionales con delegaciones en la ciudad. «Unicamente se contrata en el exterior lo que no existe en la comarca, o bien porque las condiciones que ofrecen son más atractivas» dijo Gallo. Esto supone que tan sólo un 5% de las adjudicaciones se realizan con empresas nacionales. El 11% restante del importe de contratos son actividades especiales o específicas de las que no existe competencia en al localidad.

Directivos de Repsol junto a periodistas



La parada realizada el año pasado tuvo una duración de 35 días y afectó a 19 unidades. En esta ocasión se invirtieron 1.225 millones de pesetas en mantenimiento; se dedicaron 237.550 horas/hombre de personal contratado, interviniendo un número medio de 378 personas por días. En total fueron 995 las personas que intervinieron en la parada. En cuanto al personal propio de la compañía participaron 84 personas que representaron la mitad de la plantilla de mantenimiento de Repsol

Petróleo, además del personal de producción de las unidades afectadas.

Tanto Repsol Petróleo como Repsol Química de Puertollano subscribieron el convenio de colaboración con Administración regional mediante el cual se establecerán los mecanismos necesarios para mejorar las condiciones de seguridad de los trabajadores de las contratadas.

La formación fue otro de los aspectos abordados por el director de Repsol Petróleo, quien

afirmó que una de las constantes fundamentales de la empresa se centra en mantener actualizados los conocimientos de su personal. Durante 1999 se invirtieron en formación un total de 58.000 horas. El 80% de la plantilla ha participado en acciones formativas. En este sentido, César Gallo señalaba que el 50% de la plantilla de Repsol en el complejo Industrial posee una alta cualificación y el otro 50% un grado medio, lo que significa que como mínimo poseen una titulación de FP II.

Ediciones C&G

Tel.: 926 428893

Trabajos de Imprenta

carteles

Revistas  
Periódicos  
Catálogos  
Libros  
Folletos

La concejal de Cultura en Almodóvar del Campo, Paqui Ibáñez Crespo, es una licenciada en Geografía e Historia, que trabaja por promover la cultura local desde todos los ámbitos, mantener las tradiciones populares a la par que difundir la obra de los nuevos valores locales. Para ella la Cultura no se hace en los despachos de la Concejalía que preside, sino que está en la calle, en la participación e implicación de todos los ciudadanos de Almodóvar. Como presidenta de SISAPO, Asociación para el Desarrollo y Turismo Rural, luchó por difundir la cultura local y acercarla a los jóvenes y a los mayores, con este objetivo pusieron en marcha la celebración de las I Jornadas Cervantinas y diferentes talleres de Turismo Rural. Ahora su labor se centra en conseguir traer para Almodóvar el mayor número de actividades, de teatro, música, literatura, etc que el presupuesto y las ayudas de otras instituciones le permitan.



Paqui Ibáñez Crespo

*¡Qué gran lección la lección que se da con el ejemplo!*

*No basta estar con el pueblo,  
hay que sentir su latir,  
más que a su lado, en su centro,  
beber en su mismo vaso  
su gran verdad y sus sueños,  
compartir su honrado pan,  
recibir su noble fuego  
y cantar siempre, cantar  
su gozo y su desaliento.  
Y no es poeta el que canta  
porque le complace hacerlo  
si no pone el corazón  
en el alma de los versos,  
que un cantar no vale nada  
si le falta sentimiento*

**El mundo por compañero**  
Vicente Cano

**¿Su relación con la Cultura local viene de atrás, no en vano su Asociación se ha caracterizado por promover y divulgar la historia y las tradiciones locales, pero ¿cómo ve la Concejalía de Cultura en Almodóvar del Campo?**

Cultura es una concejalía que abarca un campo muy amplio. Hasta ahora las personas que me han precedido en el cargo han llevado a cabo una gran labor, sin embargo queda mucho por hacer. Mi objetivo es mantener las líneas de actuación abiertas en legislaturas anteriores y al mismo tiempo explorar nuevos campos. Creo importante que todos los sectores sociales participen en la vida cultural de Almodóvar, y sobre todo crear una cultura universal, que la gente se conciente de que los actos que programamos desde este área son para todos los ciudadanos. Hay que eli-

## Paqui Ibáñez Crespo

minar la idea de que existe una cultura para jóvenes y otra para mayores. Y desde luego es imprescindible la participación de los ciudadanos, porque la cultura no se hace en el despacho de esta concejalía sino que está afuera en la calle.

En definitiva, la Cultura para mí es un combinación de ofrecer al pueblo las obras de pintores, escultores, escritores y demás artistas consagrados en el panorama nacional, a la par que difundir la obra de los valores locales.

**Ya que ha hablado de la labor de sus predecesores, ¿que destacaría de lo realizado hasta la fecha?**

La implantación de la Universidad Popular y su consolidación ha sido uno de los grandes logros para Almodóvar. La actividad desarrollada por la UP le hizo merecedora del Premio Nacional de Alfabetización de Adultos, «Miguel Hernández» y desde su creación en 1993 ha ido creciendo, no sólo en cursos y actividades, sino también en el número de participantes. La UP es uno de los focos de Cultura que tenemos y cuya labor debemos continuar desarrollando. Otro de aspectos que destacaría son la creación de las diferentes semanas y programaciones culturales que a lo largo de todo el año promueven la cultura y crean hábitos en la sociedad de Almodóvar.

**Bajo su punto de vista, ¿cuáles son los proyectos más inmediatos a realizar en el ámbito de su Concejalía?**

El más próximo será la ampliación del Centro Cultural «Casa de la Marquesa». Este proyecto cuenta con un presupuesto de 8 millones para rehabilitar la parte trasera de la Casa y crear en ese espacio nuevas aulas para la Universidad Popular, así como talleres en los que se puedan realizar las clases prácticas de los módulos de formación y empleo, o de cualquier otro curso que desde la Universidad Popular se ofrezca. En este sentido tengo que admitir que la oferta de la UP ha crecido tanto que las salas de las que disponemos en la actualidad se nos han quedado pequeñas.

Informatizar la Biblioteca Municipal y organizar y centralizar el Archivo Histórico Municipal son otros de los proyectos que esperamos poder llevar a la práctica en un tiempo no muy lejano. El Archivo permanece en una de las Salas de la Casa de Cultura, y necesita con urgencia una ordenación de los documentos que se conservan, el más antiguo data de 1415. También consideramos fundamental divulgar sus contenidos y facilitar el acceso a esta información.

También tenemos en mente realizar hacia el mes de septiembre una exposición que aglutine todos los hallazgos que a lo largo de estos años los equipos de investigadores han sacado a la luz en el Yacimiento romano de La Bienvenida.

**Y de las actividades actuales ¿cuál destacaría?**

Una de las más importantes a mi juicio es el trabajo de recopilación de la cultura oral de Almodóvar y sus aldeas que una historiadora de Almodóvar están realizando. Porque es importante, porque por primera vez se va a elaborar un folleto turístico informativo sobre Almodóvar y sus aldeas, en el que se ofrecerá información a cer-

ca su situación geográfica, sobre la historia, tradiciones populares, gastronomía, fiestas típicas, artesanía, etc. Asimismo, se incluirá una guía de los principales parajes cervantinos en el Valle de Alcudia, Ventas, lugares y parajes que aparecen mencionados en las obras de Cervantes y que hoy en día se conservan.

El folleto se documentará con fotografías y se completará con un callejero de Almodóvar, y un índice donde aparecerán todos los servicios que existen en Almodóvar, empresas y lugares de ocio.

**¿Este folleto se repartirá, se pondrá a la venta?**

No, nuestra intención es repartir un número determinado entre los diferentes centros y lugares públicos de Almodóvar para que puedan recogerse de forma gratuita. Y el resto enviarlos a las oficinas de Turismo de la Provincia y de la Comunidad y a los ayuntamientos que no cuenten con oficinas de Turismo. Darle la mayor difusión posible, porque nuestro objetivo es que Almodóvar y su término sea un lugar interesante para los viajeros.

**En el Teatro qué podremos ver en los próximos meses**

En la actualidad estamos preparando la programación de primavera, de la que puedo adelantar que contará muy posiblemente con dos obras de teatro muy diferentes pero de gran prestigio. En la primera, La Fuera dels Bauls iniciará aquí en Almodóvar su gira por la comarca representando un espectáculo teatral al aire libre, que seguramente no dejará indiferente a nadie, no podemos olvidar que ellos fueron los encargados de la ceremonia de inauguración de las olimpiadas y del «Hombre del milenio» en la Nochevieja de Barcelona. También estamos en negociaciones con otra compañía de teatro de gran prestigio en la que actúan dos actores de reconocido prestigio internacional, pero de momento prefiero no adelantar acontecimientos hasta que todo esté atado.

Y dentro de las conferencias y a raíz de la exposición que dedicamos a la prensa del Desarrollismo y la Transición, surgió la posibilidad de traer a uno de los periodistas que en la etapa posterior al franquismo desarrolló su labor en una de las revistas más progresistas de la época, Triunfo, hablo de Eduardo Haro Tecglen. Este reconocido escritor y periodista nos dará su peculiar punto de vista sobre la prensa.

**Almodóvar tiene una especial particularidad, 10 aldeas, ¿qué se ha pensado para ellas?**

Sin duda Almodóvar posee una gran riqueza cultural dado la extensión de su territorio y los diferentes núcleos de población con que cuenta. Desde el Ayuntamiento intentamos llegar a las aldeas y ofrecerles poco a poco los mismos servicios de que dispone Almodóvar. En Cultura queremos poner en marcha una serie de Bibliotecas, sobre todo en aquellas pedanías que cuentan con un colegio y en el futuro poder llegar a ellos a través de las actividades de la Universidad Popular. Tenemos que intentar traer a Almodóvar y sus aldeas todas las actividades que podamos, dentro de nuestro presupuesto y de las subvenciones que recibamos de la Junta o Diputación.



AYUNTAMIENTO  
DE ALMADÉN



Junta de Comunidades de  
Castilla-La Mancha

# Almadén cercaño

ALMADÉN. C/ ALMADÉN, 1. 13010 ALMADÉN (BADAJOZ). TEL: 924 21 11 11. FAX: 924 21 11 12. WWW: WWW.ALMADEN.COM

Igualmente estudia la aprobación de nuevos estatutos

## La Mancomunidad Campo de Calatrava estudia aumentar su presupuesto



Reunión de la Comisión Gestora

### Oretania/Calatrava

El estudio de la cuenta presupuestaria para el 2000, que aumentará de 51 a 71 millones de pesetas, junto a otros temas como la distribución del calendario de la maquinaria para el arreglo de los caminos rurales en los doce pueblos integrados en la mancomunidad, el estudio de unos nuevos estatutos para adaptarlos a las actuales necesidades o los próximos programas que pondrá en marcha la OMIC mancomunada, fueron algunos de los temas más destacados abordados por la Comisión Gestora de la Mancomunidad del Campo de Calatrava, reunida el martes en Ballesteros de Calatrava, bajo la presidencia de Antonio García Rivero.

La reunión se inició con la aprobación de las propuestas realizadas por la Comisión de Selección para cubrir tres plazas de maquinistas en la mancomunidad. A continuación la gestora aprobó el calendario de arreglos de caminos para el periodo 2000-01.

La Comisión Gestora conoció el proyecto presupuestario para este ejercicio, cifrándolo en casi 71 millones de pesetas, lo que supone un aumento de alrededor del 30%, ya que se pasa de 54 a 71 millones de pesetas.

Este aumento viene motivado por la creciente actividad de esta mancomunidad, así se ha ampliado la plantilla de maquinaria en tres trabajadores, se está mejorando la propia maquinaria de arreglo de caminos y, en definitiva, se están mejorando los diversos servicios que se prestan. La cuota de participa-

ción de cada uno de los pueblos aumentará igualmente un 30%, por lo que cada habitante contribuirá con una cuota de mil pesetas.

En estos momentos, la Mancomunidad del Campo de Calatrava está gestionando un Pacto Local de Empleo, realiza actividades dentro del programa Alcazul y del programa Comunidad Escuela de Salud, cuenta con una OMIC mancomunada, y desarrolla un continuado programa de arreglo de caminos rurales y limpieza de alcantarillas en los doce pueblos de la mancomunidad.

La Gestora acordó pedir colaboración a diversas instituciones para mejorar el servicio de arreglo y mantenimiento de caminos, programa éste que se viene desarrollando desde 1991 con fondos propios de la mancomunidad.

También se realizó un informe propuesta de modificación de estatutos, para adaptar éstos a la realidad de los nuevos tiempos que estamos viviendo, informe propuesta que será analizado por cada una de las localidades para realizar tantas cuantas enmiendas se consideren oportunas. En el próximo pleno se llevarán la literalidad de los nuevos estatutos, adaptados a los nuevos tiempos y servicios, para proceder a su aprobación.

Por último fueron aprobados dos proyectos presentados por los servicios mancomunados de la OMIC para la realización de dos campañas, una sobre implantación del euro en nuestros pueblos y otra de concienciación sobre la recogida de residuos sólidos urbanos.

### Calzada de Calatrava

Gracias al convenio entre el Ayuntamiento y la consejería de Cultura de la Junta

## Adjudicada la construcción de dos pistas polideportivas

### Oretania/Calzada

La comisión de gobierno del Ayuntamiento de Calzada, presidida por el alcalde Francisco Espinosa, aprobó adjudicar la contratación de las obras de construcción de dos pistas polideportivas con un presupuesto cercano a los 14 millones de pesetas, así como salió adelante el pliego de condiciones para la contratación de la barra-bar de la Carpa Municipal del Carnaval 2000.

La Comisión Municipal de Gobierno de Calzada adjudicó las obras de construcción de dos pistas polideportivas a la empresa Tenisplas SL por un presupuesto de casi catorce millones de pesetas.

Según explica el alcalde Francisco Espinosa, esta contratación es posible gracias al convenio de colaboración suscrito el pasado año entre el Ayuntamiento calzadeño y la Consejería de Educación y Cultura de la Junta de Comunidades de Castilla La Mancha, cuyo objeto consistía en la financiación de las obras de construcción de estas dos pistas, según el proyecto técnico aprobado por la Comisión Municipal de Gobierno en sesión celebrada el mes de diciembre pasado.

Estas dos nuevas pistas servirán para la mejora de infraestructuras deportivas de esta localidad, lo cual repercutirá a buen seguro en la calidad de vida de los vecinos de Calzada de Calatrava.

Del mismo modo se vio el expediente de contratación elaborado para la adjudicación del contrato de servicio de repostería de la Carpa Municipal de Carnaval del 2000 y se concedieron diversas licencias urbanísticas.

### Calzada de Calatrava

El Ayuntamiento contratará 200 trabajadores en los diferentes planes de empleo

## El presupuesto de Calzada para el 2000 asciende a 313 millones de pesetas



Acondicionamiento de los accesos a la localidad

### Oretania/Calzada

El Ayuntamiento de Calzada de Calatrava aprobó los presupuestos municipales para el 2000, que ascienden a casi 313 millones de pesetas, en sesión presidida por el alcalde Francisco Espinosa, quien calificó los presupuestos como inversores, generadores de empleo y de gran contenido cultural y social.

La Corporación Municipal del Ayuntamiento de Calzada de Calatrava se reunió el pasado día 30 de diciembre en sesión extraordinaria, bajo la presidencia del alcalde Francisco Espinosa, con el único punto del orden del día de la aprobación de los presupuestos del año 2000, que ascienden a casi 313 millones de pesetas, y que fueron aprobados con los siete votos favorables del grupo Socialista y el voto en contra de los cuatro ediles del grupo Popular.

El portavoz socialista, Jesús Arévalo Seco, defendió la propuesta, calificando el presupuesto como adecuado a las necesidades del pueblo de Calzada. Indicó que las diferentes partidas responden a un perfecto equilibrio de ingresos y gastos, equilibrio caracterizado por la prudencia con la que han sido previsto los ingresos, en base a la experiencia que el grupo Socialista tiene a lo largo de las diferentes legislaturas. El presupuesto pretende el mantenimiento de los servicios esenciales y la mejora de los servicios sociales, junto al fomento del empleo.

Por su parte el portavoz del Grupo Popular, Francisco Trujillo, indicó que su grupo iba a votar en contra, ya que, en los presupuestos, no se contemplaba ninguna medida de fomento del empleo, que veían

partidas presupuestarias cuyo objeto no está adecuadamente precisado o no se conoce en que se va a gastar concretamente. También hablaron de que era innecesaria la adquisición de un camión con destino a obras.

El portavoz socialista rebatió estos argumentos indicando que, en su exposición, los populares no presentaban ninguna alternativa, enmienda o iniciativa y que los argumentos esgrimidos no respondían a la realidad. El alcalde Francisco Espinosa, por su parte, calificó el presupuesto como eminentemente inversor y generador de empleo, informando que se preveía la contratación de unos 200 desempleados, que trabajaran a lo largo del año, al menos por tres meses, en los distintos planes de empleo que el Ayuntamiento piensa concertar con diferentes administraciones, pero sobre todo con la Junta de Comunidades y la Diputación Provincial.

### Obras e inversiones

Durante el ejercicio se realizarán obras de mejora en el alumbrado público, la tercera fase de renovación de las redes de agua, el acondicionamiento de los accesos a la localidad, obras de mejora en parques y jardines, ampliación del saneamiento, continuación de la política de supresión de barreras arquitectónicas, obras de pavimentación y Acerados en diversas calles, arreglo de caminos y de veredas. Según Francisco Espinosa, este presupuesto van a permitir la adquisición de un armero para la policía local, un camión con destino a obras y diversos equipamientos para el patrimonio municipal.

## Turismo americano para Almagro



Tour-operadores mejicanos en Almagro

### Oretania/Almagro

Unos veinticinco tour-operadores mejicanos interesados en atraer turistas a la mitad sur de nuestro país visitaron ayer de forma pormenorizada Almagro, a la que llegaron a la hora del almuerzo procedentes de Cádiz y Córdoba. Esta delegación de tour-operadores están invitados por la Red Nacional de Paradores y tenían como próximo punto de destino Toledo.

En Almagro y acompañados de una guía (Toñy) de la Oficina Municipal de Turismo y del concejal de Turismo, Angel Gómez Malagón, conocieron y tomaron notas sobre el palacio de Valdeparaiso, recorrieron sus calles deteniéndose en fachadas simbólicas renacentistas como la del Palacio de los Xedler, se detuvieron en la Plaza Mayor, visitaron el Museo Nacional de Teatro, así como el Corral de Comedias, el cual fue, sin duda, el espacio arquitectónico que más les llamó la atención por las muchas preguntas y fotografías realizadas.

Acompañaba a esta delegación, que llegó a Méjico el fin de semana atraída por la Feria Internacional de Turismo (FITUR), la periodista Victoria González Prado, del diario «Novedades» y jefa de redacción de la sección «Vida y estilo», que aborda temas turísticos, de ocio, cultura y tiempo libre.

Victoria González, comentaba como «los mejicanos están interesados cada vez más por acercarse a Europa y establecer contactos con los españoles, creciendo el número de turistas mejicanos en España cada año que pasa, y viceversa».

### 75 millones de habitantes

González Prado, que tomaba datos para publicar varios reportajes en su país, ya conocía Almagro de un viaje anterior, realizado hace dos años, y ponía de manifiesto al representante municipal almagreño el interés creciente de los mejicanos sobre todo por la mitad sur de España. Hay que tener en cuenta que Méjico tiene una población de 75 millones de habitantes, diez de los cuales residen en la capital, y cuenta con 40 aeropuertos principales y numerosos aeródromos secundarios.

El Ayuntamiento de Almagro les donó una Guía completa de la localidad y de la Ruta de los Caballeros así como un regalo típico almagreño. Angel Gómez Malagón comentaba que «queremos que el turista internacional conozca la riqueza patrimonial, cultural, hostelera y medioambiental de la comarca almagreña». El concejal de Turismo recordó como en la ciudad de Veracruz, puerto de mar, existe un friso almagreño.

Fernando Bolaños, responsable de la delegación de tour-operadores mejicanos, puso de manifiesto el interés de los mejicanos por nuestro país, indicando que «la expedición la organiza la Oficina Española de Turismo en Méjico, y tiene por fin de que estos agentes turísticos, que trabajan habitualmente con los paradores y venden paquetes de ocio y viajes en la red, tengan en cuenta la ruta de paradores nacionales Córdoba, Almagro y Toledo, por su proximidad a Madrid, bien por AVE en el caso de las dos primeras y en tren o autobús en el caso de la segunda».



### LA CANDELARIA TIENE MAS SABOR EN SAN PEDRO DE ALMAGRO

Los vecinos del barrio de San Pedro en Almagro celebraron la Candelaria con su tradicional rifa de ofrendas a la Virgen así como una sabrosa degustación de migas manchegas en los alrededores de la Ermita de San Pedro, actos organizados por la Hermandad de Santiago Apostol en colaboración con el Ayuntamiento, entre otros festejos. A la función religiosa de la mañana y el reparto de hornazos se sumaron los juegos de azar y otros juegos para los más pequeños (carreras de sacos, etc). Por la tarde tuvo lugar la tradicional rifa de ofrendas a la Candelaria (corderos, caza, dulces...), que fueron seguidos por los vecinos.

### El alcalde Antonio García Rivero declaró ante la prensa nacional sentirse orgulloso de contar con uno de los pueblos más limpios de España

## Almagro sera municipio piloto de desarrollo sostenible

### Oretania/Almagro

La secretaria de Estado de Comercio, Turismo y Pymes, Elena Pisonero, animó al alcalde de Almagro y a otros cinco primeros ediles del país a seguir trabajando en el desarrollo sostenible de estos municipios, para que «el cuidado del medioambiente atraiga cada vez más al turismo rural y no se den situaciones de desarrollismo sin orden como ocurrió en los años sesenta y setenta en nuestro país».

Almagro, Adeje, Chiclana de la Frontera, Ciutadella de Menorca, Jaca y Salamanca son los seis municipios que firmaron el protocolo de Municipio Verde, convenios realizados con la secretaria de Estado de Comercio, Turismo y Pymes (dependientes del Ministerio de Economía y Hacienda) y la Federación de Municipios y Provincias.

Ante los representantes de los medios de comunicación nacionales, presentes en la firma, An-

tonio García Rivero, alcalde almagreño, se mostró «orgulloso de dirigir el Ayuntamiento de uno de los pueblos más limpios de España, que más cuida el desarrollo sostenible y con un claro atractivo cultural». Elena Pisonero refrendó las palabras del alcalde.

La secretaria de Estado de Turismo y Comercio prefirió denominar a este protocolo como instrumento para impulsar municipios sostenibles con el medio ambiente en vez de municipio verde, dejando claro que «el medioambiente y su cuidado ayuda a que el turismo acuda más a nuestros pueblos, de ahí que los gobernantes tengamos muy en cuenta que la Federación de Municipios y Provincias ha de trabajar en ese camino».

Pisonero anunció que tanto la FEMP como su departamento incorporarán a sus páginas Web de Internet la información sobre el programa Municipio Verde, beneficiándose Almagro, las otras cinco localidades y otras más que se incorporarán en el futuro a este programa.

La primera fase de este protocolo consistió en elaborar los correspondientes estu-

dios sobre este proyecto, que tiene por objetivo principal llevar a cabo una serie de actuaciones medioambientales y turísticas encaminadas a potenciar el crecimiento del turismo que sea compatible con el medio ambiente, siguiendo la reglamentación europea en este sentido.

El alcalde Antonio García Rivero estuvo acompañado de su primer teniente de alcalde Angel Gómez Malagón, el cual se mostraba muy satisfecho no sólo de esta firma sino también de los resultados del stand «Tierra de Caballeros» de FITUR-2000, que comparte con Valdepeñas, Infantes y Ciudad Real.

Gómez Malagón insistía en que «el próximo objetivo es acudir con este stand a Barcelona, porque nos hemos propuesto captar turismo no sólo de la costa hacia el interior, sino también atraer a más visitantes del extranjero, y sabemos que Barcelona es puerta de entrada idónea para este tipo de turismo internacional y cultural».

## El empleo, la educación y la sanidad centraron el pleno

Oretania/Malagón

El empleo, la educación y la sanidad centraron el pleno ordinario de la Corporación de Malagón que, presidido por el alcalde José Alberto Martín Toledano, acordó, por unanimidad solicitar módulos de formación y empleo a la Junta, un Plan Social de Empleo para dar trabajo temporal a 75 personas y la petición al INEM de una Casa de Oficios que beneficiaría a 40 jóvenes. Además se pidieron mejoras para educación Primaria, Secundaria y de Adultos, así como un nuevo centro médico y un enfermero más para las aldeas.

La Corporación de Malagón aprobó de forma unánime solicitar subvenciones para 5 módulos de Formación y Empleo a la Junta de Comunidades. Las subvenciones ascienden a un global de más de 45 millones y servirán para poner en marcha módulos de Viverismo (11,5 millones), Jardinería (8,4), Carpintería Metálica (8,4) y Fontanería (8,4). Salió adelante, además, por acuerdo la solicitud de subvención con cargo al Plan Social de Empleo de Entidades Locales, de 24,7 millones de pesetas para acometer diversas obras municipales, que daría empleo temporal a 75 trabajadores.

Y también la petición al INEM de una Casa de Oficios, que daría trabajo a 40 jóvenes

durante un año, de edades entre los 16 y 25 años. Esta Casa de Oficios impartiría cuatro módulos de formación y empleo como son los de Albañilería, Medio Ambiente, Fontanería y Calefacción y Carpintería de Madera.

El consenso se repitió al aprobar la moción del grupo Popular en la que se pide un nuevo Centro Médico en la aldea de Piedralá a la consejería de Sanidad de la Junta, ya que el actual tiene problemas de cimentación. En este capítulo sanitario, se aprobó otra moción del grupo Popular que solicita al Insalud la creación de una plaza de enfermero-a en el Centro de Salud, que cubra la demanda de las aldeas malagoneñas.

### Camino rurales

La Corporación municipal fue unánime a la hora de votar otra moción popular dirigida a la consejería de Agricultura de la Junta, en la que se solicita el arreglo de las vías pecuarias de la que es titular, así como la reparación de caminos de titularidad municipal. Y se pide a la Diputación Provincial que preste la maquinaria al Ayuntamiento de Malagón para reparar estos caminos rurales.

En el capítulo educativo, el pleno acordó solicitar a la consejería de Educación para que aumente la plantilla de profesores y cursos de Educación

de Adultos en Malagón. Así se pidió un profesor más para las aldeas y otro para Malagón, junto a la creación de un Centro Comarcal de Educación de Adultos, con el fin de que los alumnos de la comarca no tengan que desplazarse a la capital ciudadrealeña.

Al igual que la anterior, se aprobó por unanimidad otra moción popular en la que se pide a la consejería de Educación que prevea en su programación de centros la urgente finalización del nuevo Instituto de Secundaria de Malagón, y el traslado del CP Cañada Real (obsoleto y con graves problemas de funcionamiento) al instituto viejo.

El grupo Socialista presentó cuatro mociones. Dos referidas a la radio municipal, que fueron rechazadas al solicitar la legalización de la misma cuando ésta ya está legalizada, y la emisión en directo de los plenos, algo imposible por carecer de unidad móvil. Coincidiendo con otra moción de la oposición, se dio cuenta de la sentencia de la Audiencia Provincial en la que se absuelve a dos funcionarios municipales, y se rechazó la revocación de la dedicación exclusiva del teniente de alcalde, explicando el grupo Popular como «los socialistas votaron a favor de esta dedicación exclusiva en su día, y ahora cambian de postura usando argumentos intolerables de ataque personal hacia el teniente de alcalde».

## 502.000 pesetas para los damnificados de Venezuela

Oretania/Malagón

El alcalde de Malagón, José Alberto Martín Toledano, entregó al coordinador provincial de Cruz Roja en Ciudad Real, José Miguel Pérez Taboada, el cheque por casi 502.000 pesetas, recaudadas gracias al Maratón radiofónico solidario en favor de los damnificados de Venezuela, que tuvo lugar a través de la emisora municipal Onda Malagón, y durante dos días de emisión.

La entrega se transmitió en directo esta mañana del 25 de enero, en presencia del alcalde José Alberto Martín Toledano, el coordinador provincial de Cruz Roja y la concejal responsable de Bienestar Social, Guadalupe García.

El alcalde malagoneño comentó como «uno de los principales fines de la emisora municipal es dar un servicio público a la sociedad, y qué mejor que este tipo de maratones solidarios no sólo para ayudar al Tercer Mundo, sino para colaborar con los malagoneños



El alcalde José Alberto Martín Toledano entrega el cheque al coordinador provincial de 502.000 pesetas, la mayor cantidad recaudada en la provincia

que emigraron y trabajan en Venezuela, siendo ésta una manera de demostrarles que nos seguimos acordando de ellos».

El representante de Cruz Roja agradeció el gesto de los malagoneños, ya que «ha sido la mayor aportación registrada en toda la provincia en apoyo de los damnificados por las graves inundaciones de Vene-

zuela». Pérez Taboada dejó claro que «este medio millón servirá en primer lugar para salvar vidas y luego se usará para cubrir las necesidades más imperiosas».

José Miguel Pérez indicó que el reparto se realiza con total transparencia, ya que este dinero se incorpora a los más de 700 millones de pesetas recaudados en todo el país.

## Día del Árbol en Los Llanos



Oretania/Los Llanos

La localidad de Los Llanos celebró el día del Árbol, plantando 67 árboles. La plantación corrió a cargo 80 niños de primaria, del C.P. El Oasis, acompañados de sus profesores. En esta plantación estuvo el concejal de M.A. Marcelino Díaz. Paralelamente a la plantación se celebraron unas jornadas de sensibilización sobre el Medio Ambiente. Los árboles plantados, que fueron cedidos por las Delegación de Agricultura de la Junta, han sido: 15 Melías; 41 Arces, 8 Pinos; y 3 Cipreses.

Está previsto la instalación de una placa donde se hace mención a la plantación de árboles y en la que cada niño se compromete a cuidar el árbol plantado.

En actos organizados por el Ayuntamiento y la comunidad escolar

## Pancartas en favor de la Paz

Oretania/Villarrubia

El Ayuntamiento de Villarrubia de los Ojos, a través de su concejalía de Educación y Cultura, ha organizado la celebración del Día de la Paz, descubriendo una placa de un ceramista local, mientras que la comunidad escolar de la localidad leyó textos pacifistas y colocó pancartas alusivas al tema en los balcones de la Casa Consistorial.

El descubrimiento de una placa, donada por el ceramista local Guardamuro, en el que se incluye unas palomas y un texto alusivo al día de la Paz, y la plantación de un árbol, como símbolo del amor fraternal fueron los actos principales que tuvieron lugar en el Parque de la Paz de Villarrubia de los Ojos durante este día.

A continuación la comunidad escolar de Villarrubia celebró otro acto de claro contenido pacifista. Así los niños y jóvenes de los centros educativos Virgen de la Sierra, Rufino Blanco, Instituto Gadiana y Santa Rosa leyeron un texto sobre la paz, con el ánimo puesto en que desaparezcan los conflictos bélicos en el mundo, así como los actos terroristas que vuelven a repetirse en nuestro país.

Finalmente, los profesores y alumnos colocaron diversas pancartas alusivas a la paz en los balcones de la Casa Consistorial de Villarrubia de los Ojos, edificio donde reside la soberanía democrática, como forma también de concienciar y sensibilizar a la población sobre la importancia de vivir en paz y en armonía.

Buñuel y Enrique Franco  
en la programación del  
Cine a Cien

# Cine a Cien

M. Barragán

El Área de Cultura en el Ayuntamiento de Puertollano ha destinado 1 millón de pesetas para la celebración del conocido «Cine a Cien». En esta ocasión se proyectarán en el Auditorio un total de catorce películas de muy diferente cariz, entre las que cabe destacar los ciclos dedicados a los directores Luis Buñuel y Enrique Franco.

La programación dará comienzo el día 3 de febrero con la proyección del controvertido film de David Fincher, «El club de la lucha». Ese mismo mes, el 17 se pondrán en escena dos obras de los avalados humoristas británicos Monty Python, «Los caballeros de la Mesa cuadrada» y «La vida de Brian». Desde Cultura señalan que se optó por programar juntos estas dos películas a fin de incentivar la asistencia del público joven.

En marzo se proyectarán «Las huellas Borradas de Enrique Gabriel, el 2», «Flores de otro mundo» de Itziar Bollain, el día 9. Y en conmemoración del centenario del nacimiento de Luis Buñuel, el 23 los amantes del cine podrán disfrutar de dos clásicos, «Viridiana» con Silvia Pinal, Fernando Rey y Francisco Rabal, y «Tristana» con Catherine Deneuve y Fernando Rey.

El mes de abril se iniciará con «Los golpes de la vida» de Gary Oldman el día 6. Mientras que el 27 será la noche dedicada al director Enrique Franco, durante la cual se exhibirán sus dos últimas películas, «La Buena Estrella» y «Lágrimas Negras», film que Franco no pudo terminar, ya que murió durante el rodaje de la misma.

El 11 de mayo se proyectará una de las más recientes producciones del cine español, «Los Lobos de Washintong» de Mariano Barroso, que aún no ha sido estrenada en Puertollano. Y el 25 «La cena de los idiotas» de Francis Veber. Por último, el mes de junio se dedicará a los Clásicos Universales con la proyección el 8 de «El hombre Elefante» de David Lynch y «Gilda» de King Vidor, película que consagró a Rita Hayworth, el 22.

Al igual que en la edición pasada las películas se exhibirán los jueves, para no coincidir con los partidos de Copa de Europa y las entradas se podrán adquirir una hora antes de la proyección en las taquillas del Auditorio.

## Pedro Almodóvar opta al premio Chabram

Oretania

La Asociación de Coros y Danzas de Puertollano, Fuente Agría, está realizando en colaboración con los medios de comunicación de la provincia de Ciudad Real, la selección del candidato o candidata a obtener el premio «Chabram».

En esta nueva edi-

ción de los premios, los cuatro finalistas que optan a «Chabram» dos son deportistas y dos artistas, Santiago Cañizares, Luis Casimiro, Pedro Almodóvar y Millán Salcedo. Los dos primeros son naturales de Puertollano, mientras que Pedro, como todo el mundo sabe, es de Calzada de Calatrava y Millán de Brazatortas. El ganador se

sabrá el próximo 8 de febrero, tras la suma de los votos emitidos por todos los medios de comunicación y miembros de Fuente Agría.

Este parece ser el año del cineasta manchego, que si se confirman todos los pronósticos podría incrementar su larga lista de premios, obtenidos por su película «Todo sobre mi madre», con el Chabram 2000.

El presidente de la Asociación Raúl Muela afirma que este galardón se otorga a aquellas personas que destacan por sus méritos realizados en favor de nuestra región. Al premio pueden optar personas nacidas en Castilla-La Mancha, o aquellas que hayan desarrollado su labor en nuestra comunidad o destaquen por promover los valores de la región.

## Ayudas PAC' 2000

No le des más vueltas.  
En ningún sitio, COMO EN  
TU PROPIA CAJA.

Si eres agricultor o ganadero y domicilias tus Ayudas PAC' 2000 en la Libreta Verde de Caja Castilla La Mancha te llevarás este destornillador eléctrico de regalo.

Domicilia ya tu PAC' 2000 en Caja Castilla La Mancha. Además de obtener anticipos de la subvención, un seguro gratuito de responsabilidad civil para ganaderos y otro de accidentes\*, información del Catastro de Rústica y toda la rentabilidad y ventajas exclusivas de la Libreta Verde, te llevarás también un estupendo destornillador eléctrico de regalo. Domicilia ya tu PAC' 2000. Ponemos a tu disposición toda la experiencia y garantía de más de 23.000 domiciliaciones tramitadas. Además, sorteamos 100 viajes a la Costa del Sol.

No le des más vueltas. Ven a Caja Castilla La Mancha.

Solicita tus Ayudas PAC' 2000 antes del 10 de marzo.

Entidad colaboradora de la Consejería de Agricultura y Medio Ambiente de la Junta de Comunidades de Castilla La Mancha.

Teléfono de Información Agraria

902 35 35 36

LA PRIMERA ENTIDAD FINANCIERA DE CASTILLA LA MANCHA

CCM  
Caja  
Castilla  
La Mancha

\* Para titulares de la Libreta Verde.  
Seguros contratados con CASER y MAPFRE

Anticipos Seguros gratuitos 23.000 domiciliaciones Experiencia y Garantía

Registrado en la Consejería de Economía y Hacienda de la Junta de Comunidades de Castilla La Mancha el 21-1-2000.



La muestra comprende unas sesenta esencias la mayoría naturales

## «Por narices», una peculiar muestra sobre el olfato

M. Barragán

La Sala de Exposiciones de la Casa de Cultura de Puertollano acoge hasta el 6 de febrero una singular muestra denominada «Por narices. Esencias y fragancias naturales» organizada por la Fundación de la Caixa. La muestra ofrece a sus visitantes la posibilidad de desarrollar, a través de los setenta aromas expuestos, el gran olvidado de los cinco sentidos, el olfato.

Al acto de inauguración de la misma asistieron el concejal de Cultura Luis Pizarro, de Antonio Rodríguez, el representante de la Fundación de la Caixa en Puertollano y el Comisario de la exposición Dario Siderol, que estuvieron acompañados por un nutrido grupo de ciudadanos de Puertollano procedentes de diversos ámbitos, la cultura, la política, así como las asociaciones.

«Por narices» es una aproximación al mundo de los olores desde la perspectiva de la biología, de la cultura y de la experiencia directa de oler. Los visitantes que se acerquen hasta la Casa de la Cultura podrán cerrar los ojos, dejar correr su imaginación y oler fragancias tan naturales como la canela, la violeta, la mirra o el limón. Sólo cuatro de las sesenta fragancias expuestas son artificiales: el aroma a escuela (una mezcla de mandarina, viruta de lápiz, urea, polvo y humedad), a iglesia (una combinación de polvo, incienso, cera y humedad) a chicle y a bosque quemado.

Dario Siderol comisario de la exposición afirma que la idea nació del interés que suscitó entre sus alumnos una pequeña muestra que realizó con motivo de una semana cultural. «Dado el interés que despertó en los chicos una muestra dedicada a los olores, decidí ampliar la olores expuestos y llevarla a



Exposición en la Casa de Cultura

otras instituciones».

Dario considera que el olfato es el sentido con mayor capacidad de evocación de recuerdos lejanos. Y el único capaz de reducir un olor al que estamos expuestos constantemente de manera muy intensa a cero, permitiéndonos distinguir otros olores menos intensos. Esta capacidad no la tiene ningún otro sentido, señalaba Siderol durante la inauguración de la muestra. Así el sentido del odio no nos permitirá distinguir el sonido de una suave melodía si al mismo tiempo se está produciendo un ruido estridente.

### Puntos de interés

La exposición didáctica e interactiva se compone de 16 plafones informativos, donde a través de texto y fotografía se explica por qué existe el olor, su relación con los sabores, el aroma, su origen y evolución, la sensibilidad del hombre ante los olores, etc. Cuatro puntos de interés. Uno está formado por un computador que hará preguntas al visitante cuando haya terminado su recorrido. Así, se podrán sacar conclusiones sobre preferencias y sensibilidades. Los otros tres puntos de interés

son de estructura similar a los ámbitos de plafones, pero con la particularidad de poseer un objeto tridimensional en su interior.

Por último, la exposición se compone de unas 60 esencias contenidas en 30 estructuras dobles. Cada una de ellas tiene una repisa ligeramente inclinada con dos cilindros transparentes en los extremos. En el interior de cada tubo se observa el contenedor de la esencia con su difusor.

En el exterior dos soportes permiten que el visitante abra la trampilla que libera el olor. A los lados aparece una fotografía de la flor, planta, fruto o animal que está oliendo. Además, puede leer aspectos biológicos, históricos y culturales referidos al mismo.

Esta exposición itinerante, que se inició en 1993, ya ha pasado por 62 ciudades españolas. La primera fue Barcelona, concretamente en el Museo de la Ciencia, a la que siguieron Madrid y Valencia. En Puertollano permanecerá hasta el 6 de febrero. Asimismo, La Fundación de La Caixa traerá a Ciudad Real este año una exposición denominada «La estación de la Ciencia».

## LIBROS

### «El Arte del Renacimiento en la provincia de Ciudad Real»

**Autor:** Eduardo Blázquez Mateos  
**Edita:** Biblioteca de Autores Manchegos  
**Distribuye:** Siglo XXI  
**Precio:** 1.500 Ptas.



Eduardo Blázquez, nacido en Ávila en 1963, doctor por la Universidad Autónoma de Madrid y profesor en la Universidad de Salamanca, ha dedicado buena parte de sus investigaciones al Renacimiento español, y es un consumado estudioso del célebre Palacio de Don Álvaro de Bazán (Viso del Marqués), cumbre del Renacimiento en La Mancha. El presente libro constituye la primera obra monográfica editada sobre

este período, referida a la provincia de Ciudad Real. En esta visión de conjunto el lector conocerá aspectos de la cultura humanista de la época, la arquitectura militar, civil y doméstica, la arquitectura religiosa, la pintura y escultura, y un amplio capítulo especialmente dedicado al Palacio del Viso.

### «Un ornitorrinco en mi colegio»

**Autor:** Nieves Fernández Rodríguez  
**Edita:** Biblioteca de Autores Manchegos  
**Distribuye:** Siglo XXI  
**Precio:** 1.000 Ptas.



Nuevo libro para niños de la joven escritora manchega Nieves Fernández, autora también de libros en prosa y verso para adultos, con numerosos premios en su haber. Un ornitorrinco en mi colegio es una curiosa peripecia, inspirada en personajes y situaciones reales, a partir de la aparición de un animal extraño y raro como el ornitorrinco, que sirve para poner de manifiesto la cotidianeidad

de un colegio de una ciudad de provincias, alterada por dicho animal y lo que suscita a su alrededor. Con un tono de fantasía y ternura, la autora pretende igualmente aportar aspectos didácticos, de respeto a la naturaleza y de tributo a la amistad. El libro está indicado para niños a partir de siete años, pero divierte a todo tipo de lectores.

## GIMNASIO

## YANG-TSU



### Tai Chi

El Tai Chi es una técnica milenaria utilizada para fortalecer el cuerpo mejorar la salud y serenar la mente

Puede ser realizado por cualquier persona y a cualquier edad.

Con su práctica liberamos la tensión diaria y el estrés producido por el trabajo y los problemas cotidianos.

### BAILLES DE SALON

Samba  
Merengue  
Pasodoble  
Rumba  
Cha-cha-cha  
Vals  
Tango  
Mambo  
Etc., et....



Avda. 1º de Mayo, 1 - Edificio Tauro  
Tel.: 926 427339



La Asociación llevará a cabo la recogida de material escolar y médico

## Jayma organiza una campaña de cooperación con un Centro de disminuidos sharauí

M. Barragán

La Asociación para la Cooperación con el Pueblo Saharaui, Jayma, llevará a cabo en Puertollano durante los primeros meses del 2000 un proyecto de colaboración con el centro de Educación especial de Smara. Este centro es el único que existe en el campamento de refugiados y en el que son atendidos tanto disminuidos psíquicos como físicos.

A fin de conseguir la financiación necesaria para acondicionar y ampliar el Centro de Smara, Jayma tiene previsto solicitar al Ayuntamiento, la Diputación y la Junta ayuda para subvencionar este proyecto. Sin contar con la reforma y ampliación del centro, la Asociación ha presupuestado en 1.315.000 pesetas el dinero necesario para cubrir el abastecimiento del material escolar y educativo, además de financiar un curso de formación y reciclaje del profesorado.

Luisa Monroy, recientemente reelegida presidenta de Jayma en la asamblea celebrada el 17 de diciembre, solicitó también la colaboración de alguna persona diplomada en educación especial que esté dispuesta a compartir una semana en el campamento saharauí para impartir el curso de formación y reciclaje. A cambio la Asociación se compromete a correrá con los gastos del viaje.

En este centro de Smara conviven 200 niños, con diversas deficiencias psíquicas y físicas, atendidos por un grupo de profesores, al frente de los cuales se encuentra su director, Castro, la única persona que posee la cualificación necesaria para educar correctamente a estos niños.

De ahí, según afirma Luisa Monroy, la urgencia del proyecto de cooperación con el Centro de Smara, «dentro de la pobreza en que vive el pueblo saharauí, estos niños están en condiciones lamentables».

### Recogida de material escolar

Como complemento a este proyecto los miembros de Jayma llevan a cabo una campaña de recogida de material escolar y hospitalario, ya que el asentamiento saharauí dispone de profesionales médicos cualificados, sin embargo carece del material imprescindible. Hasta el momento, la Asociación ha recibido importantes donaciones a la respecto. El doctor Jayma Hijazy ha contribuido en esta campaña donando material médico por valor de unos 17.000.000 millones de pesetas.



Luisa Monroy durante la rueda de prensa

En relación al material escolar el Hogar Infantil «Virgen de Gracia, y la Plataforma de «Tere Arias», han donado material valorado en unas 700.000 pesetas. La campaña de recogida del citado material continuará hasta el mes de marzo, fecha en la que la Asociación espera poder disponer del dinero suficiente para costear los gastos de traslado hasta el aeropuerto de Barajas, y de allí a Tindouf.

Asimismo, Jayma continuará durante el 2000 con las campañas realizadas en el 99 III exposición de pintura propueblo saharauí. En esta edición, como en años anteriores, se pedirá la participación altruista con la donación de algunas de sus obras a algunos de los principales pintores de la localidad.

El año pasado esta actividad recaudó 99.700 pesetas en concepto de venta de los cuadros donados.

También se llevará a cabo la II marcha cicloturista propueblo saharauí, en colaboración con el club Caminos y Cañadas y el BBT. El objetivo de esta jornada se centra en organizar un día en el que el deporte de la bicicleta de Puertollano y su comarca se uniera a la penuria que sufren los saharauis, sirviendo a la vez para reivindicar una solución inmediata a la celebración del referéndum de Autodeterminación.

La recaudación de fondos se efectúa mediante unos vales de participación en la marcha, que se ponen a la venta en los clubs ciclistas y establecimientos de venta de bicicletas. En la primera edición celebrada el 23 de mayo del 99 se recaudaron 31.600 pesetas. Asimismo, continuarán con la labor informativa desarrollada estos últimos

años, como las charlas coloquios que se celebraron en Almodóvar del Campo y Fontanosas en el 99.

### Vacaciones en Paz

Ante el nuevo aplazamiento a marzo del 2002 de la fecha fijada por la ONU para la celebración del referéndum de Autodeterminación del Sáhara, este verano Jayma volverá a organizar el programa de Vacaciones en Paz.

La campaña del 99 trajo a 900 niños a toda la región para que disfrutaran de unas vacaciones alejados del clima de tensión en el que viven estos pequeños durante todo el año y las extremas condiciones de vida que soportan a diario. En relación a la comarca la Asociación tuvo que ampliar su ámbito habitual de actuación y cubrir las localidades de Almodóvar del Campo y Fuencaliente, que por primera vez acogían a niños saharauis.

Cabe destacar, según manifiesta Jayma, el problema ocasionado con las Líneas Argelinas que impidió que no todos los niños que tenían previsto viajar a nuestro país pudieran hacerlo. Así, en Puertollano tan sólo llegaron 13 de los 20 que esperaban las familias. El retraso en la llegada de los niños repercutió también en las actividades que el Ayuntamiento les había preparado, no se pudo realizar una jornada de convivencia en la Dehesa Boyal, ni una visita al zoo de Madrid.

Luisa Monroy pidió la colaboración de todos los ciudadanos de la comarca de Puertollano y anunció que desde la Asociación se habilitarán nuevos mecanismos para conectar con los ciudadanos.

Iniciativa creada por Oticón y Escucha-Centros Jiménez-Cacho

**900 31 40 33**  
**teléfono de Información gratuita sobre problemas auditivos**



Oretania/Ciudad Real

Escucha-Centros Jiménez-Cacho, empresa dedicada al sector de la audiolgía, acaba de poner en servicio, en colaboración con la multinacional Oticon, empresa pionera en investigación en la resolución de problemas auditivos, un teléfono gratuito de información a los consumidores, en el cual éstos podrán recabar todo tipo de consultas sobre cualquier problema auditivo.

**El teléfono es el 900 31 40 33.**

El grado de investigación y el grado de información son sin lugar a dudas los parámetros básicos por los que ha de medirse una empresa moderna y adaptada a las necesidades del mercado. Si se investiga y se consiguen resultados, la empresa crece innovando y renovando tecnológicamente los servicios que ofrece.

En esa dinámica está Escucha-Centros Jiménez-Cacho, una empresa que acaba de planificar un nuevo plan estratégico de mercado, en el que la aparición de nuevas técnicas y productos en audiolgía han sentido las bases no sólo para crecer, sino para liderar el sector del mercado de audioprotesistas en Castilla La Mancha.

Si la investigación continúa dando fruto, con la aparición de nuevos audífonos digitales, ahora la empresa Escucha Centros Jiménez-Cacho y toda su amplia red han comenzado a

trabajar en el tema de la información a los ciudadanos con la puesta en servicio de un servicio telefónico de información gratuito, donde se atenderán todas las consultas que se planteen sobre cualquier tipo de problemas auditivos, tanto en niños, como en jóvenes o personas adultas.

Jesús Jiménez-Cacho, Presidente de Escucha, justificó la puesta en servicio de esta iniciativa como una auténtica necesidad, ya que desde hace tiempo se viene detectando una mala información en los ciudadanos, información que en muchas ocasiones no les llega de una forma seria y profesional. Ese es nuestro objetivo, informar seria y profesionalmente sobre los problemas de audición y la mejor forma de contribuir a solucionarlos por técnicos altamente cualificados, según explica Jesús Jiménez-Cacho.

De esta forma se compatibiliza la mejora de atención a los consumidores que constantemente están demandando una mejor información, así como más y mejores tecnologías en el sector de audioprotesistas.

El teléfono de información gratuita, que se ha puesto en marcha en colaboración con la multinacional Oticon, es el **900 31 40 33**, y a él se puede dirigir todo aquel ciudadano que lo desee en demanda de cualquier tipo de consulta sobre temas auditivos.

Naturaleza, cultura y deporte entre las alternativas propuestas

## Programa Comunidad Escuela de Salud

Oretania/Calatrava

La Mancomunidad del Campo de Calatrava ha iniciado estos días las actividades enmarcadas dentro del Programa Comunidad Escuela de Salud coincidiendo con el comienzo del año 2000. El objetivo de esta iniciativa es la prevención del consumo de drogas de los niños y jóvenes con edades comprendidas entre los 10 y 14 años. Para ello, se organizan alternativas de ocio como actividades deportivas, culturales y relacionadas con la naturaleza.

Este programa se desarrolla en los doce pueblos que forman la Mancomunidad del Campo de Calatrava (Aldea del Rey, Almagro, Bolaños, Ballesteros, Carrión, Granátula, Miguelturra, Pozuelo, Torralba, Valenzuela, Villanueva de San Carlos y Villar del Pozo). Todas las actividades son gratuitas y pretenden despertar el interés de los niños por alternativas de ocio saludables.

Por ejemplo, en el programa de Naturaleza se desarrollan talleres de Juguetes Reciclados, Deporte-Aventura, Escalada y



Orientación; Pintura de Camisetas, Pulseras de Cuero, Reciclado de Papel y diversos talleres de Educación Ambiental. Dentro de este apartado y como en años anteriores tendrá lugar un campamento organizado por esta Mancomunidad.

En cuanto al programa de Cultura, los talleres que se van a poner en marcha son los de Pintura de Vidrio, Bolsas de Tela, Cuentacuentos, Teatro... todo ello para fomentar en los más pequeños su creatividad y para potenciar las relaciones personales y sociales.

Por último, con el programa de Deportes se intenta que los chavales adquieran este hábito para el resto de su vida. Los deportes elegidos son el tenis de

mesa, la natación, el baloncesto, el ciclismo, el balonmano, el ajedrez y el fútbol.

El Proyecto Comunidad Escuela de Salud en la Mancomunidad del Campo de Calatrava cerró sus actividades en el año 99 con un Encuentro de Tenis de Mesa, que se celebró en Carrión de Calatrava con la colaboración de la asociación juvenil ALJIBE de esta localidad y en el que participaron 50 niños de la Mancomunidad. Además, 8 equipos de baloncesto de la Mancomunidad participaron en las Jornadas contra la droga organizadas en Miguelturra. Estos chavales también asistieron al partido disputado entre el equipo local C.B. Aluca y el Real Madrid (Liga E.B.A.).

La web: [www.fedajeclm.org](http://www.fedajeclm.org). del proyecto de AJE "Europa Dígame"

## Proyecto Europa Dígame

Oretania

Las consultas o meras visitas informativas incluidas en el proyecto Europa Dígame puesta en marcha por la Asociación de Jóvenes Empresarios de Castilla-La Mancha, a la página web [WWW.FEDAJECLM.ORG](http://WWW.FEDAJECLM.ORG), han vuelto a retomar el pulso durante el mes de enero, después del descenso de Navidad, tras la puesta en marcha el 1 de noviembre. En este periodo, se han producido un centenar de consultas (98) de distintos lugares de la región, si bien un 70% proceden de Ciudad Real, un 21% de Albacete y el resto corresponden a Guadalajara y Toledo.

De las consultas realizadas, el 63% han sido realizadas por empresarios, de los que el 27% no han especificado su sector, el 18% del sector servicios, 9% de industrias y otro 9% de agroalimentario. De las consultas realizadas en este primer periodo, se han contabilizado un 17% de organizaciones diversas y un 15% de administraciones. Desde el mes de noviembre pasado, y hasta dentro de un año, todos los interesados en conocer algo de las ayudas, pro-

gramas, subvenciones, licitaciones, glosario de términos con un rápido sistema de búsqueda podrán entrar a esta página y seguir sus indicaciones. La AJE les brinda la posibilidad, además, de realizar consultas que se responden en 24 horas.

Existe en la web [www.fedajeclm.org](http://www.fedajeclm.org), una base de datos actualizada a diario y un apartado de enorme interés para los "asociados junior" de AJE, estudiantes o jóvenes con inquietudes empresariales ya que se relacionan y actualizan convocatorias de becas y prácticas en la UE. El equipo de expertos que lleva adelante este proyecto que pretende servir todo tipo de información europea útil a los jóvenes empresarios y a otros colectivos que muestren interés, está preparado para dar un servicio de información muy amplio y conducir a quienes tienen interés en solicitar cualquier tipo de ayuda o subvención a la UE.

El proyecto "Europa: ¡dígame!" fue concebido por la Asociación de Jóvenes Empresarios de Castilla-La Mancha después de detectar entre sus asociados falta de información especializada sobre la UE. El difícil acceso a este tipo de información era

especialmente preocupante en el campo de las ayudas y subvenciones provenientes de este organismo supranacional, así como el de aquellos datos que permiten al Joven Empresario acercarse al mercado europeo en condiciones iguales o más ventajosas que el resto.

"Europa: ¡dígame!" no solo informa sobre ayudas y subvenciones sino que aporta conocimiento sobre los programas europeos y sobre los términos técnicos más utilizados en Bruselas. Aunque el destinatario inicial eran las pymes castellano-manchegas de jóvenes empresarios, se dirige y da servicio a quienes, a través de estas ayudas europeas, puedan iniciar cualquier tipo de negocio en nuestra región. Dar acceso a todos los castellano-manchegos a información europea en general es el otro objetivo básico. Como complemento se incluyen documentos y temas europeos de interés así como una guía del euro.

### Asesoría permanente

El Joven Empresario, una vez que ha consultado la base de datos, puede realizar consul-

Reunión de Ángel Caballero con los representantes de distintas ONG

## ayudas a la cooperación internacional



El Diputado Ángel Caballero en un momento de la reunión

Oretania/Ciudad Real

La Diputación de Ciudad Real va a destinar en el presente año el 0,7 por ciento de los ingresos corrientes previstos en ayudas de cooperación al Tercer Mundo, aumentando la inversión prevista a 73.800.000 pesetas, es decir un 130 por ciento con respecto al ejercicio pasado.

Con tal motivo, el vicepresidente tercero de la Diputación, Ángel Caballero, se ha reunido con los representantes de distintas ONG de la provincia, al objeto de mantener con ellos una primera toma de contacto en la que ha presentado los distintos programas que en este apartado va a abordar la propia Diputación, tal y como quedó aprobado en los presupuestos del presente año.

Además de la Ayuda a la cooperación internacional, se ha previsto una inversión de diez millones de pesetas en concepto de becas para cooperantes, destinado a jóvenes españoles que acudan a otros países a desarrollar una labor social y otros veinte millones de pesetas para jóvenes de países en desarrollo y del tercer mundo que pudieran trasladarse a estudiar a Ciudad Real.

Cáritas Diocesana, Solman, Asamblea de Cooperación por la Paz, Manos Unidas, Cruz Roja Española, Asociación de Amigos del Pueblo Cubano "Miguel Ramos", la Organización de Cooperación y Solidaridad Internacional, Madreselva, Suelo Solidario, Asociación Vita ET PAX, Ayuda en Acción, Liga Española Pro-derechos Humanos, Religiosas M<sup>ra</sup> Inmaculada, Cooperación Alternativa manchega (CALMA) y Fundación Paz y Solidaridad, son las ONG que han acudido a la reunión con la Diputación Provincial, con el propósito de conocer su opinión y adaptar las convocatorias de estas ayudas a las demandas más solicitadas.

En este sentido, los representantes de estas organizaciones se han mostrado satisfechos con la actuación de la Diputación por esta avance cuantitativo y cualitativo de alcanzar el 0,7 por ciento y también porque se busque una mayor eficiencia y transparencia en la disposición de estos recursos. Asimismo se ha apuntado la posibilidad de que una parte de estas se destinen a algún proyecto importante con la participación de varias de estas organizaciones.

tas a través de un teléfono gratuito o correo electrónico. Se le asesora en todas sus dudas y encamina hacia la petición de subvención más adecuada en el caso de que decida solicitarla. La respuesta se efectúa por correo electrónico o fax, a petición del asociado. Cada AJE provincia brinda sus instalaciones y servicios de Internet para que estas consultas puedan realizarse. El teléfono gratuito de contacto es el 900 15 18 56 y la di-

rección electrónica: [europa@fedajeclm.org](mailto:europa@fedajeclm.org).

La financiación de este proyecto es europea, y fue concedido por la Junta de Comunidades y el Ministerio de Economía. Su coste total asciende a 12.296.000 ptas. (73.900 euros), siendo la subvención de la Consejería de Industria y Trabajo de 9.222.000 ptas. (55.425 euros) un 75%, mientras el resto lo aporta AJE Castilla-La Mancha, promotora de la acción.

# AMFAR constituye su junta local en Campo de Criptana

## Oretania

La Asociación de Mujeres y Familias del Ambito Rural (AMFAR) constituyó el día 3 de febrero, en Campo de Criptana su junta local que se viene a sumar a las numerosas ya existentes a lo largo de la geografía provincial. En la reunión, que se celebró en las dependencias del consistorio municipal, estuvieron presentes más de sesenta mujeres y asistió la presidenta de AMFAR en Ciudad Real, y responsable de la Organización No Gubernamental a nivel nacional, Lola Merino.

Merino fue presentada por el presidente local de la Asociación Agraria Jóvenes Agricultores (ASAJA) y vicepresidente de la Ejecutiva provincial, Juan Lorenzo, quien comentó, entre otras cosas, que esta organización agraria no cree en las cuotas, sino que defiende la capacidad de las personas. Y agregó que "Lola Merino, como presidenta de AMFAR y Vicepresidenta de ASAJA, es una de esas mujeres que merece una confianza plena por la seriedad del trabajo que desa-

rolla para dinamizar el entorno de la mujer rural."

Antes de ceder la palabra a la presidenta provincial de AMFAR, Juan Lorenzo resaltó, igualmente, la labor de ASAJA al objeto de favorecer a aquellas mujeres que realizan o intentan desarrollar su actividad en un municipio en sectores como el campo o la ganadería.

Merino, por su parte, explicó a las presentes, cuyo perfil se corresponde con una mujer de mediana edad al situarse la media de edad en los cuarenta cinco años, las actividades que desarrolla AMFAR en la geografía ciudarrealense. Insistió, asimismo, en el papel primordial que deben asumir en la sociedad de los diferentes núcleos rurales desde la perspectiva de reivindicación de sus derechos así como su implicación directa en el desarrollo rural "en el que hay que participar sin miedo, aprovechando los recursos económicos que en estos momentos nos concede la Unión Europea, fundamentalmente."

Insistió, por otro lado, la presidenta provincial de AMFAR en que esta ONG preconiza la

presencia de la mujer rural en todos los ámbitos y en que es necesario luchar por ello, sobre todo porque entiende que hay que hacer lo posible "para que no nos traten como si fuéramos de Tercera división".

## Formación

Lola Merino reiteró en varias ocasiones ante las mujeres criptanenses que es "vital" acceder a una formación que desde AMFAR se facilita a través de cursos y distintas iniciativas que contribuyen, sin duda, a vertebrar el entorno de la mujer rural. Y comentó, asimismo, que cree necesario desligarse "de los temas políticos" para poder defender plenamente los intereses de aquellas que han optado por vivir en los pueblos, quienes, por otro lado, han de hacer todo lo posible por asociarse.

Al término de la reunión, las presentes decidieron crear una Comisión Gestora de AMFAR en Campo de Criptana que está formada por Pilar Valera, José Antonia Manjavacas, Luisa Rasines, Pi-



Campo de Criptana

lar Fernández y Carmen Calonge. Todas ellas, con idéntica responsabilidad, se encargarán de ir creando la infraestructura de AMFAR en el citado municipio así como de la redacción de los estatutos con la finalidad de celebrar una asamblea de la que saldrá la Junta

Local definitiva.

Lola Merino mostró, para finalizar, su satisfacción porque en la reunión estaban presentes tanto mujeres agricultoras y ganaderas, así como estudiantes, empresarias, amas de casa y representantes de instituciones públicas.

DEPOSITA LA BASURA EN BOLSAS CERRADAS

RESPETA LOS HORARIOS DE RECOGIDA

MANTEN CERRADA LA TAPA DEL CONTENEDOR

RSU

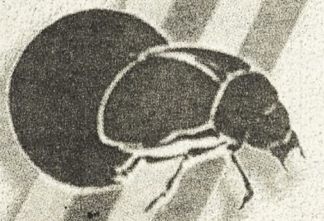

AYUDANOS  
A MEJORAR  
EL SERVICIO

## Retrasos y deficiencias en los expedientes de la PAC

Oretania/Ciudad Real

La Asociación Agraria – Jóvenes Agricultores (ASAJA) de Ciudad Real, se ha dirigido al Defensor del Pueblo para denunciar los retrasos y deficiencias que se han producido en la resolución de los expedientes de la PAC de la campaña 99/2000.

Actualmente, hay algunos agricultores y ganaderos que no han recibido los pagos compensatorios correspondientes a sus producciones, sin conocer cual es la causa de dicho retraso, ya que la administración, en muchos casos, no se lo ha comunicado.

A otros, aunque se les ha abonado parte de las ayudas, están recibiendo trámites de audiencia que provocan gran desconcierto entre los profesionales del campo de nuestra provincia.

Existe un número elevado de expedientes, revisados con teledetección, que no se han resuelto aún, incluso algunos con alegaciones totalmente justificadas. Por otro lado, se ha provocado un importante perjuicio para algunos agricultores que han recibido las incidencias de sus expedientes muy tarde, de tal forma que no han tenido posibilidad de defenderse.

Hay también expedientes que por distintos cruces admi-

nistrativos no se han llegado a pagar por el momento, sin que se les hayan comunicado las anomalías.

El Reglamento comunitario 1765/92 establece que se abonarán "en el periodo comprendido entre el 16 de octubre y el 31 de diciembre, los pagos compensatorios correspondientes a cereales, proteaginosas, lino no textil y arroz, así como la compensación por retirada de tierras". Pero la Junta de Comunidades se reserva la competencia de establecer como plazo para resolver los expedientes el 15 de febrero, fecha en la que ya tendrían que estar abonados.

Se están detectando múltiples errores en los expedientes de la PAC, aunque, según la organización, lo más grave no es eso, sino que, una vez corregidos y notificados a la administración para que sean corregidos, los agricultores han recibido nuevas resoluciones con los mismos errores, cuando estos ya estaban subsanados.

Por otra parte, según ASAJA, es inadmisibles el retraso detectado en la gestión de los expedientes. La administración está realizando controles a última hora lo que está retardando el abono de las ayudas de muchos agricultores.

Existen también quejas de

muchos agricultores que, ante el desconcierto provocado, se han trasladado desde su localidad hasta la Delegación Provincial de Agricultura para interesarse por sus expedientes, pero no han recibido ni información ni solución a su expediente.

Todo esto, está provocando una pérdida de confianza de los agricultores y ganaderos hacia la administración y sus responsables ya que el profesional del campo sólo se está encontrando trabas en vez de soluciones. Hay también una importante falta de previsión y de recursos técnicos por parte de la administración a la hora de tramitar las distintas líneas de ayudas del sector agrario.

Asimismo, ASAJA exige a la administración que establezca unos criterios claros y rigurosos a la hora de interpretar la normativa de la PAC, con el fin de facilitar el trabajo de los profesionales que la realizan. De igual modo, la administración no ha sido capaz de proporcionar, a tiempo, a las entidades colaboradoras los medios informáticos necesarios para la tramitación de las ayudas para este año, lo que nuevamente puede provocar retrasos de un mes en la solicitud de estas ayudas, así como un cúmulo expedientes en las últimas semanas del plazo.

**La Asociación Agraria – Jóvenes Agricultores (ASAJA) ha manifestado su apoyo a las reivindicaciones realizadas por la Plataforma por el Desarrollo de la Comarca de Tomelloso.**

## ASAJA apoya la Plataforma por el desarrollo de la comarca de Tomelloso

Oretania/Ciudad Real

ASAJA destaca la petición de la construcción de una autovía Puertollano. Ciudad Real – Daimiel – Manzanares – Argamasilla de Alba – Tomelloso – Villarrobledo. La organización agraria considera que este tipo de infraestructuras viales facilitarán la apertura de nuevos mercados para la gran variedad de productos con los que cuenta esta comarca.

Es de vital importancia también la puesta en marcha inmediata del Instituto de la Vid y del Vino de Castilla – La Mancha, así como la autorización de una estación de Inspección Técnica de Vehículos, tan necesaria para esta comarca, peticiones, todas, a las que la organización se adhiere.

La organización agraria considera de gran importancia este tipo de iniciativas que buscan el desarrollo y progreso de una zona.



Ayuntamiento de Tomelloso

Con la formación de esta plataforma, Tomelloso está demostrando su afán de superación y espíritu emprendedor. Está dando un claro ejemplo de unidad, ya que todo el pueblo, por encima de las ideas políticas, se ha puesto de acuerdo para hacer un frente común y conseguir, sin perjuicio para

el resto de las localidades de nuestra región, mejoras para Tomelloso y su Comarca.

ASAJA, apoyará siempre todas las iniciativas y proyectos que tengan el objetivo de construir y de aportar medidas que mejoren las condiciones de vida de una población.

**Tras la publicación de la Orden de la Consejería de Agricultura en la que se contemplan los complementos a las líneas de seguros estatales**

## Subvención para los seguros de aceituna de almazara

La Asociación Agraria – Jóvenes Agricultores (ASAJA) de Ciudad Real, exige a la Junta de Comunidades de Castilla la Mancha que establezca una subvención para los seguros de aceituna de almazara, que ha sido olvidada en los complementos a los seguros nacionales previstos por la Junta en una Orden publicada el pasado 28 de enero en el Diario Oficial de Castilla-La Mancha.

ASAJA lamenta este grave olvido que se ha producido con el seguro de aceitunas de almazaras, ya que, a juicio de la organización, esta producción tiene que ser promocionada por el gobierno regional. Por eso, la organización exige que se rectifique lo antes posible la normativa del seguro integral

del olivar y se incluya la subvención para esta línea.

Es posible que el olvido se deba a la novedad de este seguro, pero aún así, es inadmisibles que se produzca este tipo de descuidos, ya que de estas producciones dependen muchas familias de nuestra provincia.

Por otra parte, con respecto a la regulación de este seguro por parte del Ministerio de Agricultura, ASAJA considera que el MAPA ha establecido gran cantidad de trabas para que los agricultores puedan conocer los rendimientos medios de su explotación, ya que, según contempla la normativa, sólo se podrá consultar en Madrid o por Internet, siendo éste un medio aún poco utilizado por los profesionales del campo.

**Este producto de calidad es uno de los reclamos turísticos de Castilla-La Mancha**

## Promoción de la carne de caza

Oretania/Ciudad Real

La Asociación Agraria – Jóvenes Agricultores (ASAJA) de Ciudad Real, insta a la Junta de Comunidades de Castilla-La Mancha a llevar a cabo una campaña de promoción continua y homogénea de la carne de caza de la región.

Con esta medida se podrá conseguir un valor añadido para estos productos, que consiga dinamizar el mercado de nuestra carne de caza, que tiene una calidad excelente y unos precios altamente competitivos

ASAJA cree se debe aprovechar la presencia de la región en ferias como FITUR para realizar estas acciones de promoción. Este tipo de foros, son escaparates inmejorables para productos como la carne de caza, que un signo más de identidad de la región castellano – manchega.

Es necesario, según la organización agraria, que en las campañas de promoción se den a conocer las variedades de esta carne, los beneficios que

tiene y las posibilidades gastronómicas que ofrece.

La carne de caza menor y mayor, como la perdiz, liebre, ciervo o jabalí, es además, junto con nuestros vinos uno de los reclamos turísticos más importantes de nuestra región. Este potencial turístico, es aún desconocido y está poco explotado.

Por este motivo, ASAJA considera prioritaria la puesta en marcha inmediata de esta medida, que puede traer tantos beneficios para la economía regional.

Actualmente, el 80 por ciento de la carne de caza producida en nuestra región se destina al comercio exterior y tan sólo el 20 por ciento restante es para el consumo interno, porcentaje que podría incrementarse con las acciones de promoción que proponemos.

La organización agraria, ha celebrado en varias ocasiones actos de promoción de esta carne, como el realizado el pasado mes de agosto en la Caseta que la organización tuvo durante la feria de Ciudad Real.

Caja Rural de Ciudad Real obtuvo en 1999 un beneficio de 811 millones

## Caja Rural multiplica su beneficio por cinco en solo dos años



Directivos de Caja Rural durante la presentación del informe a los medios



Miguel Angel Calama director general de Caja Rural de Ciudad Real

Oretania/Puertollano

La Caja Rural de Ciudad Real, única entidad financiera de ámbito provincial, obtuvo en 1999 un beneficio, antes de impuestos, de 810,27 millones de pesetas, un 39,59 % más que en el año anterior.

El presidente de Caja Rural de Ciudad Real, Luis Díaz Zarco, destacó la buena marcha de la entidad financiera, superando los retos previstos al inicio del ejercicio y el director de la entidad, Miguel Angel Calama, repasó estos logros conseguidos por la entidad en los últimos dos años, coincidiendo con la llegada del actual Consejo Rector.

Para el año 2000 la entidad se ha propuesto alcanzar la cifra de 1.000 millones de Pts. de beneficios. Incrementar el Balance en 16.000 millones de pts. Mantener los actuales ratios de sanidad alcanzados durante 1999 y mejorar el ratio de Eficiencia en 4 puntos situándose en el 70%.

El presidente de la caja ciudadrealeña, Luis Díaz Zarco, se lamentó del escaso interés demostrado por las instituciones hacia la entidad financiera, siendo la única cuyos beneficios se quedan íntegramente en la provincia

## Plan de Inversión Rural FlexiFondo

Oretania/Ciudad Real

Caja Rural de Ciudad Real ha lanzado un nuevo producto denominado Unit Linked (Plan de Inversión Rural FlexiFondo) hace breves fechas. El Plan de Inversión Rural es un seguro de vida individual que permite un importante ahorro fiscal sin renunciar a la rentabilidad. El funcionamiento es muy sencillo, ya que las primas que se aportan se invierten en fondos de inversión para aprovechar el auge de los mercados financieros. Para ello, Caja Rural de Ciudad Real ha seleccionado ocho interesantes fondos de

inversión de distintas características, de forma que el cliente pueda elegir cómo distribuir las primas del seguro de vida.

La peculiaridad más importante del Plan de Inversión Rural FlexiFondo es que el cliente podrá cambiar su inversión de un fondo a otro, en función de sus intereses o las variaciones del mercado, sin tener que tributar por ello.

La inversión en este Plan de Inversión denominado Rural FlexiFondo está al alcance de todos, ya que la prima inicial es de tan sólo 500.000 pesetas y las aportaciones posteriores desde sólo 250.000 pesetas.

## Convenios con la Cámara y CEOE



Nemesio de Lara y Jesús Barcenás

Oretania/Ciudad Real

El Patronato de Intereses Provinciales, dependiente de la Diputación de Ciudad Real, ha suscrito sendos convenios de colaboración con la Cámara de Comercio y la Fundación Empresarial CEOE-Cepyme, por importe de 55 millones de pesetas cada uno, para la promoción de la provincia en aspectos relacionados con la organización de ferias, exposiciones y misiones comerciales.

Nemesio de Lara, en su condición de presidente del PIP, ha procedido en primer lugar a la firma del convenio con el presidente de la Cámara de Comercio, Juan Antonio León Triviño. Las acciones que llevará a cabo la Cámara durante este año se encaminan a la organización de misiones comerciales directas con Estados Unidos, Marruecos, Malasia, Argentina, Chile, Brasil, México y Japón,

para la promoción de productos agroalimentarios, industriales y multisectoriales.

El segundo de los convenios se ha firmado con el presidente de la Fundación Empresarial CEOE-Cepyme, Jesús Barcenás, concretándose que las actuaciones de este acuerdo se encaminan a la organización de ferias y exposiciones comerciales, al objeto de buscar la promoción socioeconómica de la provincia. Para el presente año se ha previsto la celebración de cinco ferias: Saliman (Salón de Alimentos Manchegos) del 2 al 5 de abril; Salón del Automóvil, del 12 al 14 de mayo; Ferçatur (Feria de la Caza, Pesca y turismo), del 15 al 17 de septiembre; Exposer (Feria del hogar, ocio y ofimática), del 10 al 12 de noviembre; y Salón del Diseño Joven de Castilla-La Mancha, del 15 al 17 de diciembre.

### BOLETIN DE SUSCRIPCION Oretania

#### FORMA DE PAGO:

Deseo hacer \_\_\_\_\_ suscripción/es al precio de 2.080.-ptas (I.V.A. incluido) cada una de ellas.  
Por espacio de un año ó 24 ediciones.

- Domiciliación Bancaria:  
Ent.: \_\_\_\_\_ Ofic.: \_\_\_\_\_ DC: \_\_\_\_\_ Cta. \_\_\_\_\_
- Talón nominativo a nombre de «Oretania»
- Giro Postal
- Ingreso en Caja Castilla La Mancha  
nº de cta: 2105 2046 03 0142001594

Firmado ó sellado

#### FORMA DE ENVIO:

Nombre: \_\_\_\_\_  
Empresa: \_\_\_\_\_  
CIF/DNI: \_\_\_\_\_ Teléfono: \_\_\_\_\_  
Dirección: \_\_\_\_\_  
Población: \_\_\_\_\_

Correo: Apartado nº 10 - 13500 Puertollano

Fax: 926 428893

Email: oretania@teleline.es

Saltador de altura becado por el Programa Castilla La Mancha Olímpica

## Javier Bermejo competirá en Sevilla y San Sebastián

Oretania

Javier Bermejo Merino, becado por el Programa Castilla-La Mancha Olímpica, competirá los dos próximos fines de semana en los Campeonatos de España de Atletismo Promesas y Absolutos en pista cubierta, que se disputarán respectivamente en Sevilla y San Sebastián. Aparte de conseguir medallas, su principal objetivo consiste en lograr la marca mínima para el Campeonato de Europa, que se disputa en Bélgica a partir del 25 de febrero.

El Programa Castilla-La Mancha Olímpica está dirigido y patrocinado por la Junta de Comunidades de Castilla-La Mancha, el Comité Olímpico Español y las empresas Solán de Cabras, Joma Sport, Caja Castilla-La Mancha, Neco Entrecanales y TVE.

El castellanomanchego Javier Bermejo (Puertollano 1978), tricampeón de España en Promesas y Absolutos, se ha marcado el reto no sólo de consolidar su mejor marca personal de la temporada, 2,22 metros, conseguida el mes pasado en Sierra Nevada, en un control de la Federación de Atletismo de Andalucía, sino ir más allá: «No descarto pulverizarla saltando otro centímetro más, acercándome al récord de España sub-23 en pista cubierta establecido en 2,26 metros».

Este deportista de 21 años afirma encontrarse en estos momentos en un óptimo estado de forma, sobre todo, tras ganar la Copa del Rey, que se celebró el pasado fin de semana en Oviedo y en donde el atleta castellanomanchego se ele-



Javier Bermejo junto a Casimiro Sánchez y compañeros

vó sobre 2,19 metros.

El becado del CLAMO, a las órdenes de su entrenador José Luis Torres, buscará durante estas semanas inmediatas lograr una buena marca que lo clasifique para el Campeonato de Europa Sub-23 en pista cubierta, que se celebra del 25 al 27 de febrero en Bélgica.

EL CLAMO ME LLEVARA A SIDNEY.- Aunque el nivel de competición es alto, con la pugna de hombres como Vadillo, Lozano, Antona o Villalobos, Bermejo Merino demuestra una gran confianza en sí mismo, hasta el punto de que asegura «no sólo pensar en los nacionales y europeos, pues mi mente ya está puesta en acudir a los Juegos Olímpicos de Sidney, y creo que tengo serias posibilidades de estar ahí, repre-

sentando a mi país».

El cumplimiento de los objetivos durante la temporada pasada le mantiene un año más en el Programa Castilla La Mancha Olímpica, lo que significa para él «no sólo que confían en mí para los Juegos Olímpicos, sino que este respaldo de las instituciones y empresas de mi tierra me sirve de aliciente para luchar con todas mis fuerzas por un puesto en Sidney».

El atleta castellanomanchego tiene en su haber dos campeonatos consecutivos de España Promesa logrados en los años 98 y 99 tanto en pista cubierta como al aire libre, además de ser Campeón Absoluto de salto de altura, título que ganó el año-pasado, y medalla de bronce en el Europeo Sub-23 (AL).

## Curso de árbitros de fútbol en Almadén

Luis Miguel Jurado

El día 29 de diciembre se clausuró en Almadén el curso de árbitros de fútbol, organizado por el IES P.R. PICASSO, que se ha venido realizando a lo largo del primer trimestre de este curso para los alumnos de enseñanza secundaria, con la entrega de Diplomas y la acreditación de los nuevos árbitros.

Al finalizar la entrega de los diplomas se animó a los jóvenes árbitros a llevar a cabo su trabajo con entrega y empeño, para que cunda su ejemplo y en años venideros otros sigan su camino, permiti-

tiendo que la comarca de Almadén cuente con un número de árbitros de fútbol acorde con su potencial en este deporte.

A todos ellos se les animó a ver el arbitraje y la figura del árbitro, no como la de juez encargado de impartir duramente justicia y recibir estoicamente la ingratitud de todos, sino como la del deportista que juega un importante papel en el fútbol, sin el cual no sería posible disfrutar de él; como una manera también de formarse como personas, de disfrutar con los demás en el deporte, aportando lo mejor

de sí mismos para entre todos hacer avanzar el deporte del fútbol por el camino del juego limpio y la deportividad como sus señas de identidad.

El acto contó con la presencia de los responsables del comité de árbitros de Ciudad Real, del presidente de la Federación de Árbitros de Castilla La Mancha, los concejales de deportes y juventud de Almadén, el director del IES P.R. Picasso y los profesores de este centro que han organizado el curso, y con el joven árbitro ciudadrealeño de 2ªB Javier Ontanalla que lo ha impartido

## El deporte en Aldea del Rey



El Ayuntamiento a través de su Concejalía de Deportes esta detrás de cada actividad

María José Alañón

En Aldea del Rey el deporte forma parte de un estilo propio de vida. A pesar de ser una población pequeña (menos de 2500 habitantes) existen diversas y variadas formas de practicar deporte para todas las edades.

Desde las Escuelas Deportivas (Fútbol-Sala Alevín, Fútbol-11 Infantil, Fútbol-II Cadete, Voleibol Infantil y Alevín) que están en marcha de octubre a mayo aproximadamente, pasando por el Torneo de Fútbol-7 de verano (que lleva 3 años movilizando más de 300 participantes directos de julio a septiembre), el prestigioso Torneo de Tenis Castillo de Cva. de carácter regional, sin olvidarnos, del C.D. Aldea del Rey, equipo de Fútbol de la 2ª División Autonómica respetado y admirado por toda la provincia deportivamente hablando.

Además el pasado mes de diciembre comenzó la I liga de Fútbol-Sala Local (en el Pabellón cubierto, de nueva creación) donde de nuevo van a participar durante 5 meses aproximadamente 100 personas).

Tienen lugar también los cursos de Gimnasia de Mantenimiento creados para amas de casa, 3ª edad, y jóvenes que se imparten cada año. También existe como tal el Club Ciclista Aldea del Rey (aunque no en sus mejores momentos).

Otra actividad en formación es el equipo de Fútbol Femenino que lleva 1 año intentando dar el salto a categorías provinciales. Existe en proyecto el compromiso por parte de la Concejalía de Deportes de la puesta en marcha de la Escuela de Tenis Municipal.

Naturalmente en el verano, dentro del marco incomparable por estos entornos en la Piscina Municipal, tienen lugar cada año cursos de iniciación, perfeccionamiento y competiciones de Natación, dirigidas por un monitor especializado de la localidad.

El Deporte es sinónimo de cultura, de salud, de esparcimiento, de diversión, de ocio, de educación colectiva, de sacrificio y en Aldea del Rey lo saben los jóvenes y los menos jóvenes. Gracias al esfuerzo, al trabajo y a la dedicación esta pequeña localidad es un pueblo activo pero tranquilo a su vez.

Aquí no tienen cabida otros riesgos que desgraciadamente existen en nuestra sociedad y que estamos hartos de «sufrirlos» en otras poblaciones de similares características.

Siempre el Ayuntamiento a través de su Concejalía de Deportes esta detrás de cada actividad apoyando con medios humanos, económicos cediendo sus instalaciones, organizando y velando por el buen funcionamiento de cada actividad. Un Coordinador de Deportes, un Entrenador Regional, y tres Monitores titulados, junto al Concejal Delegado de Deportes forman la Comisión de Deportes que rigen los destinos del Deporte en Aldea del Rey.

El campo de fútbol de césped (con nueva fase de iluminación incluida), el nuevo pabellón cubierto, cuyo suelo de hormigón pulido se ha cambiado por PVC flotante), las pistas de tenis-quick del Colegio Maestro Navas (y el futuro campo de fútbol de tierra que estará ubicado en el Nuevo Parque) forman las Instalaciones disponibles para todos los aldeanos que deseen practicar deporte.

MANUALIDADES



Mª Rodriguez Gómez  
(Monitora de Manualidades)

Plato de Cerámica  
Decorado con flores

MATERIALES Y HERRAMIENTAS  
Ahuecadores  
Cinta tape verde

Rakoll  
Cortadores de rosas y sépalos  
Marcador de goma  
Alambre del nº 3  
Rodillo  
Alicates, tijeras  
Pincel  
Plástico  
Acuarela líquida: bermellón, verde oscuro, verde claro, siena tostado  
Vaselina líquida, maicena.  
Plato de cerámica

REALIZACION:

1º Elaboración de la masa cristal: En un recipiente poner un vaso de rakoll, un vaso de maicena, una cucharada de vaselina líquida, cinco cucharadas de agua. Mezclar bien y cuando este fina, sin grumos, cocer a fuego lento, amasar hasta que enfríe y guardar en un recipiente cerrado.

2º Cortamos los alambres con una medida de 20 cm. y los forramos con la cinta tape y hacemos una pequeña garrotilla.

3º Hacemos con la masa unas bolas que serán el principio de la flor, mojamos el alambre en rakoll y lo clavamos por el lado de la garrotilla en la bola, a la que le daremos una mano de rakoll rebajado con agua (dos partes de rakoll y una de agua). Preparamos seis, y dejamos secar.

4º Utilizando el plástico y el rodillo, afinamos un trozo de masa, utilizaremos ahora el cortador de los pétalos a los que afinaremos los bordes. Ahuecar por la parte inferior el pétalo y poniendo con la ayuda de un pincel un poco de rakoll en la parte de abajo lo pegaremos a la bola, así vamos poniendo hasta cuatro, el cuarto una vez puesto se le da un pequeño movimiento hacia atrás en la parte superior, los demás pétalos llevan cuatro o cinco movimientos. Lo pétalos se van poniendo alternos para dar la forma de la rosa. Dejaremos secar en un vaso para que coja una forma natural.

5º Pintamos las rosas utilizando pinceles duros, primero se le da una mano de incoloro, después hacemos una mezcla con incoloro y bermellón según nuestro propio gusto, una vez pintada a pincel seco daremos en el centro con el bermellón sin rebajar. Dejamos secar.

6º Ahora cortaremos los sépalos, tres para cada rosa, los bordeamos marcamos los nervios y con la tijera le damos tres cortes a cada lado, los pegamos con rakoll a la rosa y hacemos una pequeña bellota que introduciremos por la parte inferior del alambre y la pegaremos con rakoll a la base de los sépalo, dejamos secar.

7º Pintamos los sépalo haciendo una mezcla con el verde claro y oscuro y una gotas de siena tostada.

8º Para las hojas utilizaremos el cortador de pétalos pero por la parte dentada, las bordeamos y marcamos los nervios, mojamos un alambre ya forrado, pero sin garrotilla, en rakoll y lo ponemos en la parte inferior de la hoja presionando un poco para que se pegue. Dejamos secar.

9º Con la misma mezcla que hemos hecho para pintar los sépalos le damos a las hojas, a pincel seco le damos unos toques con el siena tostado y el bermellón.

10º Montamos un ramillete a nuestro gusto, pintamos un poco de masa en verde, con rakoll la pegamos al plato y después le damos una mano de rakoll a la masa por encima. Dejamos unos minutos que el rakoll seque ligeramente. Cogemos el ramillete montado y lo presionamos sobre la masa para que pegue bien. Dejamos secar.

REGISTRO CIVIL

DEFUNCIONES

Espacio Patrocinado Por:

Funeraria

VIRGEN DE GRACIA

Servicio con todas las compañías aseguradoras  
Servicio a particulares

Servicio 24 Horas Tel.: 926 411727

Lope de Vega,9 - 13500 Puertollano - Tel.: 926 411898

MARÍA DE LOS ANGELES GÓMEZ GARCÍA 29-9-1959  
MIGUEL BELLO GARCÍA 24-1-1926  
TEODORO DEL HOYO CUEVAS 4-1-1912  
ANTONIO CESAREO SÁNCHEZ UREÑA 25-2-1922  
ANA CABEZAS HERNÁNDEZ 8-12-1900  
ANTONIO JIMÉNEZ FERNÁNDEZ 2-1-1922  
GABRIELA PÉREZ SERRANO ANÓN 31-12-1913  
BALDOMERO MORA CUEVAS 20-8-1934  
JOAQUINA MENASALVAS GIJÓN 18-5-1913  
MARÍA DEL ROSARIO GÓMEZ FERNÁNDEZ  
JOSÉ RAYO PIZARRO 19-3-1925  
ANTONIO MORILLO MERINO 17-7-1912  
GUMERSINDO HERRERO SÁNCHEZ 20-8-1919  
AURELIA ZAMORA RIVERO 26-9-1921  
PETRA BELLÓN SERRANO 29-6-1913  
SAMUEL TRENADO GARCÍA 20-8-1922  
FRANCISCO GONZÁLEZ DE LA MORENA 31-3-1923  
CONCEPCIÓN GÓMEZ JIMÉNEZ 11-12-1917  
AGUSTINA BLANCO MANSILLA 5-10-1928  
ALFONSO CASTRO RIVERO 6-2-1927  
HONORIA DÍAZ BALBUENA 30-9-1924  
MELQUIADES MUÑOZ REDONDO 10-12-1911  
CARMEN LÓPEZ SEPULVEDA 22-3-1932  
JOSE LUIS PRIETO GARCÍA 16-1-1956  
JULIA RAMÍREZ ACEITUNO 26-12-1920  
JOSÉ GARCÍA SAEZ 6-12-1920  
MARÍA JESÚS ÁNGEL RODRÍGUEZ 2-7-1910  
MARÍA MANCERA BOTE 17-9-1926  
JOSÉ MENA RUBIO 1-12-1938  
ANA MOLINA FERREIRO 8-2-1932  
RAMONA GARCÍA SÁNCHEZ 1-2-1906  
FELICIA RUIZ CABALLERO 31-5-1918  
MARÍA UREÑA ARROYO 1-11-1921  
GREGORIO DUQUE CÉSPEDES 30-10-1911  
BONIFACIA GÓMEZ ACEVEDO 5-2-1913  
ANDRÉS BEJARANO VARGAS 4-2-1923  
VALENTINA CALERO GIL 26-3-1919  
DOLORES OLMO GRANERO 7-1-1956  
MERCEDES MENESES BUITRAGO 2-9-1913  
PURIFICACIÓN PARDO CALDERON 10-9-1918  
BARBARA MOZOS ZAMORA 13-12-1902  
JESÚS PÉREZ AREVALO 5-6-1915  
CESAREO GIJON GASCON 31-3-1926  
GUILLERMO DOMINGO AREVALO SERRANO 20-12-1909  
SILVESTRE LIMON BUENO 31-12-1913  
CONCEPCIÓN GÓMEZ MAESTRE 16-4-1922  
LUCIA ALMODÓVAR CAÑIZARES 20-5-1930  
MODESTA RUIZ DEL AMA 15-6-1911  
MARÍA VOZMEDIANO GIJON 20-4-1914  
JUANA LÓPEZ GARRIDO 14-8-1906  
QUINTINA CASTELLANOS FERNÁNDEZ 4-11-1922  
JUANA GARCÍA GONZÁLEZ 7-5-1902  
ÁNGEL DORADO FERNÁNDEZ 1-10-1928  
GUMERSINDA MARINA RUIZ MATA 14-9-1932  
CESAREA REAL VILLANUEVA 30-11-1905  
JESÚS GUTIERREZ MARTÍN 30-1-1967  
VICENTE QUINTANA ROMERO 14-5-1924  
RAFAELA MUÑOZ CASAS 3-6-1908  
LUISA REDONDO CANO 21-6-1911

MATRIMONIOS

Espacio Patrocinado Por:



926424653  
619232652

Email diazflorts@interflora.es

EUGENIO MIGUEL NOVO MALAGÓN Y  
MARÍA FRANCISCA VOZMEDIANO LÓPEZ  
JOSÉ MANUEL VILLA SERRANO Y  
MARÍA TERESA MORENA VIÑAS  
JUAN PEDRO RABANAL ÁNGEL Y ÁNGELA TAMUREJO GALAN  
DOMINGO CASTILLA MAYA Y CANDIDA CASTILLEJOS CABALLERO  
ANTONIO LAGUNA CRUZ Y MONICA SÁNCHEZ CONTRERAS  
AGUSTIN JIMENEZ RODRÍGUEZ Y TAMARA MARQUEZ LEYVA

NACIMIENTOS

Espacio Patrocinado Por:



926424653  
619232652

Email diazflorts@interflora.es

CRISTIAN MARTÍN LÓPEZ 18-12-99  
FERNANDO BAUTISTA CORRIONERO 17-12-99  
ALEJANDRO MARTÍN PÉREZ 18-12-99  
KEVIN RUIZ CORRAL 16-12-99  
MANUEL UTRERA MONTOYA 13-12-99  
FÉLIX LOZANO GARCÍA 19-12-99  
DANIEL GONZALEZ MOZOS 17-12-99  
LAURA PÉREZ GÓMEZ 21-12-99  
MARINA HIDALGO SÁNCHEZ 21-12-99  
ALBA FERNÁNDEZ DÍAZ 22-12-99  
ESTELA DEL CARMEN GOZA CARRASCO 24-12-99  
ÁNGEL DANIEL CÉSPEDES ESPINOSA 23-12-99  
JESÚS IVAN FERNÁNDEZ DEL CAMPO 23-12-99  
NURIA NAVARRO MATEO 26-12-99  
JUAN FERNANDO PARDO CIUDAD 27-12-99  
ANA ALVAREZ DE LOS CORRALES MARTÍNEZ 28-12-99  
JAVIER MORA GARCÍA 20-12-99  
RODRIGO ESPINOSA MAZARRO 1-1-00  
CLARA LÓPEZ DE LERMA ALARCÓN 28-12-99  
MARIO BUENDIA BONALES 2-1-00  
JUAN FRANCISCO PONCE ÁNGULO 2-1-00  
JAIME GINES MORALES 3-1-00  
ALEJANDRO BORRALLO CALERO 5-1-00  
DIEGO LUNA HERVAS 7-1-00  
LAURA PARRAS MORA 5-1-00  
MATEO MANUEL FERNÁNDEZ SÁNCHEZ 6-1-00  
ANA RUIZ MONROY 8-1-00  
LUCIA COLETO MEJIAS 10-1-00  
LAURA MARTINEZ ROMERO 10-1-00  
ELENA ZAMORA JIMENEZ 10-1-00  
ALBERTO FERNÁNDEZ MORENO 14-1-00  
CRISTIAN CAÑIZARES MARTÍN 14-1-00  
MANUEL DUQUE BUENESTADO 14-1-00  
GUILLERMO BUENO JURADO 16-1-00  
JAVIER DOCTOR BUENO 16-1-00  
JOSUE VALDIVIA TABERNERO 15-1-00  
JONATHAN CAMACHO CASTILLO 16-1-00  
TERESA FERNÁNDEZ CHEMERO 17-1-00  
JOSE LUIS LAGUNA RUIZ 21-1-00  
MIGUEL ÁNGEL GARCÍA ROMERO 24-1-00

# *Entra en el corazón de España*



NO SABES LO QUE TE ESTÁS PERDIENDO



Castilla-La Mancha  
[www.jccm.es](http://www.jccm.es)



Castilla-La Mancha  
Turismo