

Ciudad Real

Ayuda a los refugiados

Belda pide a los gobiernos central y regional que agilice la ayuda para el pueblo albanosoviar *Página 6*

Almodóvar

Jornadas Cervantinas

Estas jornadas pretenden divulgar la trascendencia de la Ruta de la Plata en el Quijote *Página 9*

Provincia

Llanos el 102

La provincia cuenta ya con un nuevo pueblo, Llanos del Caudillo que se convierte en el número 102 *Página 12*

Juventud

NN.GG. de Puertollano

NN.GG ha firmado un convenio de colaboración con el Comité Anti-Sida de Puertollano *Página 27*

Almadén

Aprobados 11 proyectos

Montesur subvencionará con 155 millones 11 proyectos que proporcionarán 14 nuevos puestos de trabajo *Página 7*

Alcudia

Casas Rurales

Cinco casas rurales alojarán a los turistas del Valle de Alcudia y Sierra Madrona *Página 10*

Reportaje

Día del Libro

Una amplia información sobre la historia de esta celebración y las actividades que se desarrollarán *Página 16*

DEPORTES

Saltadores de altura

En Puertollano se concentraron los mejores saltadores de altura de las categorías promesas y juvenil de España *Página 28*

Soluciones a los problemas de tráfico

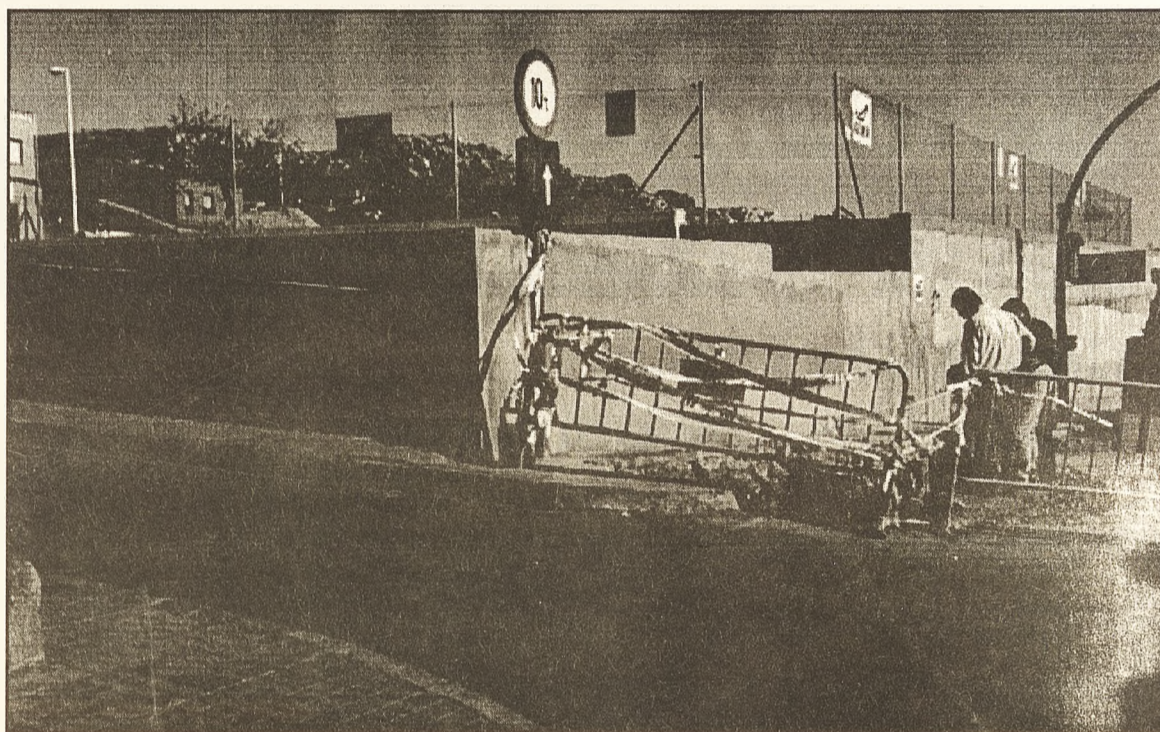

Dos importantes vías de circulación en Puertollano, el puente de San Agustín y la calle Malagón se encuentran en obras. Los proyectos de remodelación de ambas zonas contempla la apertura de más carriles para el tráfico rodado, lo que supondrá una mayor fluidez de la circulación en Puertollano.

Así como, la construcción de acerados más anchos que permitirán el tránsito de peatones y la edificación de zonas ajardinadas.

La calle Malagón, situada en la confluencia de dos carreteras importantes la de Ciudad Real y la de Almodóvar, podría estar en parte abierta al tráfico en un mes y medio.

Por otro lado, aunque el puente de San Agustín, punto clave para la descongestión del Paseo, sobre todo en épocas festivas, no ha sido cerrado al tráfico, los conductores de Puertollano deberán esperar varios meses para poder circular con total normalidad por el nuevo puente.

Página 3

CEMAX

CENTRO DE ESTUDIOS

LA MEJOR FORMACIÓN POSIBLE

5º Aniversario

Ofimática
Redes
Internet
Mecanografía
por Ordenador
Idiomas
Apoyo al colegio

Garcilaso de la Vega, 11
Tel.: 926440095
email: formacion@cemax.net

CEMAX

DISPONEMOS
DE LA
ÚLTIMA
TECNOLOGIA

**PENTIUM III
450 Y 500 Mhz**

**SIEMPRE A SU SERVICIO
SOLUCIONAMOS SUS PROBLEMAS
DE FORMACIÓN E INFORMÁTICA**

13.500 Puertollano (Ciudad Real)

CEMAX

ORDENADORES

LO ÚLTIMO EN INFORMÁTICA
AL MEJOR PRECIO

NUEVAS
INSTALACIONES

Ordenadores
Impresoras
Fax
Copiadoras
Redes
Internet
Telefonía

Avenida 1º de Mayo, 50
Tel.: 926440020 Fax: 926440150
email: comercial@cemax.net



TELEVISION
TvCR
CIUDAD REAL

**Todo lo que pasa
en Ciudad Real con
sólo mover un dedo**

**Infórmese:
926 250577**

**Canal 43
Ciudad Real y comarca**

**Canal 47
Puertollano y comarca**

**Canal 38
Tomelloso, Alcázar, Manzanares y
comarcas**

TELEVISION

TvCR

CIUDAD REAL

Algo nuestro

LUNES A VIERNES

00:00 *Sólo Música*
10:00 *Información Bloomberg*
12:00 *Objetivo Diario*
13:00 *La Prórroga*
13:30 *Nuestras Cosas*
14:00 *La Cocina*
14:30 *Las Noticias (1ª Edic.)*
15:00 *Documentales*
16:00 *Tertulia*
17:00 *Dibujos Animados*
19:00 *Sólo Música*
20:00 *Cine*
21:30 *Las Noticias (2ª Edic.)*
22:00 *Objetivo Diario*
23:00 *La Prórroga*
23:30 *Las Noticias*
01:30 *Película X*
(viernes y sábados)

SABADOS

03:00 *Sólo Música*
14:00 *La Caza*
14:30 *La Semana en Noticias*
15:00 *Largometraje*
Sólo Música

DOMINGOS

03:00 *Sólo Música*
14:00 *Tv en Rosa*
14:30 *La Semana en Noticias*
15:00 *Largometraje*
Sólo Música

La calle Malagón abrirá al tráfico uno de sus tramos en un mes y medio

El Puente de San Agustín tendrá tres carriles de circulación

El Puente de San Agustín, popularmente conocido como el de "Cemento" y la calle Malagón, dos importantes núcleos del tráfico en Puertollano están en obras. En ambos casos la remodelación supondrá la apertura de más carriles de circulación, por lo tanto mayor fluidez, además de la construcción de acerados para el tránsito de peatones y de espacios libres ajardinados.

Manoli Barragán

La empresa AGROMAN, adjudicataria de las obras, ha iniciado la remodelación del Puente de San Agustín, cuya financiación corre a cargo de la Junta y cuenta con un presupuesto de 290 millones de pesetas.

El proyecto contempla la sustitución del actual puente, que tiene en estos momentos un sólo carril de aproximadamente 4 metros, por otro mayor en el que habrá tres carriles, y aceras a ambos lados, suficientemente anchas para el tránsito de peatones (1 metro o 1,5 m). Además, se suprimirán los actuales escalones que comunican ambas partes de la vía férrea, lo que supone que los vecinos de los barrios adyacentes, El Pino y El Carmen, no tendrán que subir ningún tramo de escaleras para acceder a sus barriadas.

Asimismo, el proyecto del nuevo puente recoge la urbanización de toda la estructura de hormigón, que existe en la actualidad, se urbaniza el espacio comprendido entre la rotonda de la calle de Los Navarros y el Puente de San Agustín.

El concejal de Urbanismo del Ayuntamiento, Eduardo Martínez, manifestó que las obras, aunque se han retrasado "quizás más de lo previsto", han dado comienzo una vez que se han obtenido los permisos correspondientes de AVE y RENFE, ya que parte de la edificación se realiza sobre la vía férrea. Los trabajos en esta zona se llevan a cabo con gran dificultad y en un horario restringido de 12 de la noche a 3.30 de la madrugada, tiempo que AVE permite que se desarrollen los trabajos sobre el trazado de la línea férrea.

Después de estas horas la compañía de Alta Velocidad pone en marcha sus medidas de seguridad, revisa el estado de la vía e inicia las labores de mantenimiento de la misma. Durante el día la obra física sobre la línea de ferrocarril, no se puede efectuar, ya que significaría la interrupción del tráfico del AVE y del tren convencional que va a Badajoz y del que sale del complejo petroquímico.

Además, señala Eduardo Martínez, que los seguros para evitar cualquier tipo de accidente, cualquier riesgo sobre el AVE, durante el día, hacen inviable que se pueda trabajar sobre la vía, si bien las obras

en los alrededores, sí están permitidas por la compañía de tren.

Otra dificultad añadida a la construcción del nuevo Puente de San Agustín, a juicio del concejal de Urbanismo, es que hay una gran parte de los servicios urbanos de la ciudad que están unidos al puente actual y que deben ser sustituidos. La red de agua potable que abastece a El Pino y El Carmen, la de telefonía el suministro eléctrico, además el proyecto prevee la construcción de la instalación de gas, para que Gas Castilla-La Mancha pueda gasificar esos barrios.

Hacia finales de este mes de abril, el Ayuntamiento espera que se levanten los pilares que sustentarán las nuevas vigas, cuya contratación se realizó en el mes de marzo y que serán prefabricadas.

Por último, Eduardo Martínez, comenta que el Puente de San Agustín es un punto vital para el tráfico de la ciudad, que reduce sustancialmente la cantidad de vehículos que circulan por el Paseo. Y añade, que la financiación de la obra corre a cargo de la Junta de Comunidades, que a petición del Ayuntamiento terminará la obra que quedó inconclusa de un anterior proyecto del Ministerio de Fomento.

Calle Malagón

El Concejal de Urbanismo espera que en el plazo de un mes o mes y medio se concluya la Primera Fase de la calle Malagón, lo que permitirá que parte de la calle sea habilitada para el tráfico rodado.

Las obras que se llevan a cabo pretenden adecuar esta calle, que se ha convertido en los últimos años en un elemento fundamental de la ciudad, es el nexo de unión de dos carreteras importantes, la de Almodóvar con la entrada de la carretera de Ciudad Real. Al mismo tiempo, es una vía de distribución de tráfico de toda las Seiscientas, de acceso al Hospital y a las instalaciones deportivas Municipales, además de recoger el tráfico procedente del PAU II.

El proyecto establece la construcción de 4 carriles (en vez de los dos actuales), 2 en cada sentido, 3 rotondas, que agilizarán el tránsito de vehículos, aceras de tres metros y una renovación de los colectores

de aguas residuales y pluviales de la zona.

El importe de esta I Fase alcanza la cifra de 76 millones de pesetas, aportados en su totalidad por la Junta. Las Fases II y III supondrán un coste de unos 150 millones de pesetas,

que el Concejal de Urbanismo, señala que La Junta podría aprobar en un plazo de quince días. Así como el presupuesto de acondicionamiento de espacios libres de la Seiscientas, al rededor de unos 340 millones de pesetas. Este último proyecto significará la

remodelación desde la carretera de Almodóvar y la calle Daimiel hacia la calle Malagón, llegando a la iglesia de San Juan, de todos los espacios libres comprendidos en ese área que están deteriorados y sin apenas acerados.

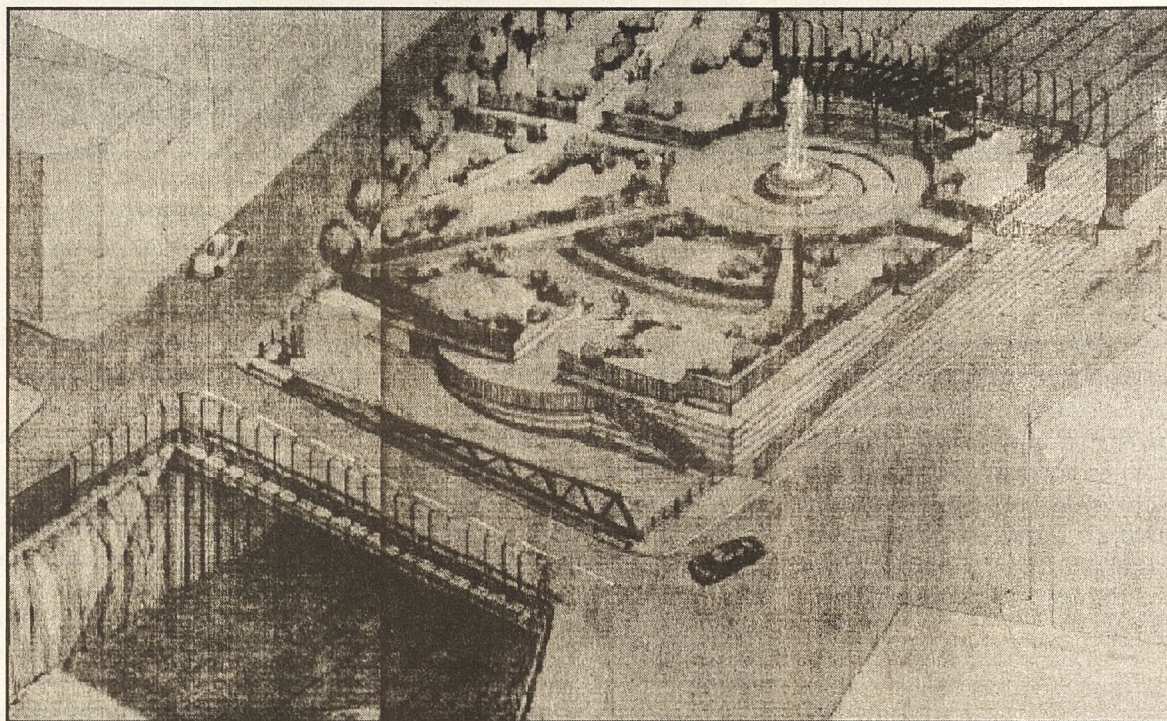

Dibujo Anteproyecto del nuevo puente de San Agustín, se puede observar la zona ajardinada y de recreo

El Ayuntamiento realizará tres Módulos de Formación y Empleo

Manoli Barragán

La Consejería de Industria y Trabajo de la Junta de Comunidades ha concedido una subvención para tres de los seis Módulos de Formación y Empleo solicitados por el Ayuntamiento.

El presupuesto global de los tres módulos alcanza los 11 millones de pesetas para un total de 39 alumnos, siendo este el año el que más propuestas ha obtenido el Ayuntamiento de Puertollano.

El más deseado por la Corporación Municipal, según señaló el Portavoz del equipo de gobierno, Eduardo Martínez, ha sido el de Estructuras y Encofrados,

puesto que este sector tiene una alta demanda en el mercado laboral y era necesaria la formación de trabajadores que pudieran satisfacer esta demanda, señaló Martínez. La cuantía aportada para dicho módulo se fija en 3.750.000 pesetas para 12 alumnos. El equipo de gobierno espera que dicho curso sea impartido por algunos de los empresarios de Puertollano.

Asimismo, el Ayuntamiento recibirá una subvención de 4.200.000 pesetas para la realización del módulo Guía de Turismo Alternativo. De la cuantía total, 2.250.000 pesetas para 15 alumnos y 750.000 para monitores, el resto se invertirá en financiar las prácticas de los asistentes al curso. El concejal de Personal, Sabas Nogales, indicó que este módulo había

sido solicitado por el Ayuntamiento ante la posible demanda que pudiera realizarse desde el complejo de naturaleza y ocio de la Dehesa Boyal.

El tercer módulo aprobado, Personal de Apoyo Administrativo, recibirá una subvención de 3.750.000 pesetas, que incluye 1.800.000 pesetas para doce alumnos y 750.000 pesetas a los monitores. En este caso, por primera vez un módulo va dirigido para discapacitados psíquicos a los que se formará como personal de apoyo administrativo, con el objetivo de que puedan desarrollar su labor no sólo en la Administración Pública, sino en cualquier empresa.

Ciceron, un programa para desempleados mayores de 40 años

La dinámica de trabajo de este programa consiste en un estudio del territorio en el que se actúa, contactando con el colectivo de parados

mayores de 40 años, visitando las empresas, es decir, se lleva a cabo un estudio global de Puertollano y su comarca en el que se especi-

can las necesidades de los desempleados y de las empresas, cuyo resultado se plasma en la elaboración de un Plan de Ayudas.



Manoli Barraoán

Cicerón es el nombre de un programa de iniciativa comunitaria de empleo y recursos Humanos destinado a personas mayores de 40 años. El objetivo de este proyecto es formar a personas que forman parte de uno de los colectivos de mayor índice de parados, formación que se encamina a combatir esta alta tasa de desempleo y conseguir su plena inserción laboral.

Una vez que se ha traspasado la barrera de los cuarenta muchos hombres encuentran dificultades para encontrar un empleo, por lo tanto son susceptibles de convertirse en parados de larga duración, según afirma Antonio Asencio, Coordinador de Cicerón "este estado produce una exclusión social, el individuo se desliga de sus amistades, es aquí donde este programa entra en funcionamiento intentando acortar el periodo de desempleo de este colectivo".

En el año 1998 el Ayuntamiento de Puertollano se acogió a esta iniciativa comunitaria, cuya financiación corre a

cargo en un 75% del Fondo Social Europeo y en un 25% del Consistorio, además de contar con la promoción de la Federación de Municipios y Provincias de España (FEMP).

La dinámica de trabajo de este programa consiste en un estudio del territorio en el que se actúa, contactando con el colectivo de parados mayores de 40 años, visitando las empresas, es decir, se lleva a cabo un estudio global de Puertollano y su comarca en el que se especifican las necesidades de los desempleados y de las empresas, cuyo resultado se plasma en la elaboración de un Plan de Ayudas.

En el caso concreto del sector de la construcción, los estudios realizados por Cicerón han demostrado que existe un gran número de peones sin cualificación.

Los trabajadores que se inscriben en la bolsa de empleo reciben formación y la orientación necesaria para canalizar su búsqueda de un puesto de trabajo. Además, Cicerón ofrece una serie de ayudas a las em-

presas que colaboran en la inserción laboral de personas mayores de 40 años. Así, se subvenciona tanto la contratación, siempre que sea por un periodo superior a 3 meses, como la formación dentro de la empresa.

Las ayudas que ofrece este programa están condicionadas a que existan fondos, lo que significa que se establece una cuantía fija a primeros de año de tal forma que las empresas que antes lo soliciten podrán beneficiarse de estas subvenciones.

El montante pormenorizado es el siguiente: ayudas a la contratación entre 3-6 meses de un trabajador cualquiera se concederá a la empresa contratante 80.500 pesetas y 50.000 pesetas más si se dedica un tiempo a la formación del trabajador. En el caso de que el contrato sea por un periodo de 6 meses a un año la empresa percibirá 80.500 pesetas por la contratación y 180.000 por formación, y si es superior a 10 meses se subvencionará la contratación con 80.500 pesetas y 200.000 la formación.

Aliviadero del PAU II

Oretania

El concejal de urbanismo visitó el pasado 7 de abril las obras del aliviadero situado en el PAU II, según manifestó este concejal la obra se encuentra muy avanzada y esperan que pueda concluirse en un mes.

Este aliviadero recogerá las aguas residuales y pluviales del PAU II, situado detrás del Hospital de Santa Bárbara. El concejal añadió que previamente a la realización de las obras se había llegado a un acuerdo con el Ayuntamiento de Argamasilla, recordemos que este tema enfrentó durante un tiempo a ambas corporaciones.

Iluminación de las Fiestas

La Corporación municipal ha adjudicado el servicio de iluminación de las fiestas de Puertollano, Feria de Mayo y Fiestas de Septiembre, Navidad 99 y Reyes 2000, a la empresa Multitráfico de Murcia. El con-

trato establece que las luces deberán ser colocadas 15 días antes de Mayo y Septiembre y 4 en Navidad. Y se desmontarán un periodo no superior a 15 días después de las Fiestas y 4 después de Reyes. El importe es de 2.479.000 pesetas para Mayo y Septiembre y 500.000 para Navidad y Reyes

"Atmósfera" en el Museo

La comisión de cultura dio el visto bueno a la exposición colectiva que tiene previsto realizar el Museo Municipal bajo el título de "Atmósfera", los artistas convocados presentan una o dos obras y un texto alusivo al tema seleccionado. Este tipo de exposiciones permite analizar un mismo tema desde la perspectiva de diferentes autores. La exposición tendrá lugar en mayo y en la misma participarán algunos de los más significativos artistas locales, Vozmediano, Exojo, Climent, Hornero, Cortes, Caminero, Benavent, Adela Francés o Paricio.

El PP solicita que la Escuela de Danza sea oficial



Oretania

El Grupo Popular ha remitido a los medios de comunicación una nota de prensa. En la misma afirma que en el Pleno extraordinario celebrado el día 10 de Agosto de 1995 se adoptó por unanimidad el acuerdo de solicitar a la Consejería de Educación y Cultura de Castilla-La Mancha, que ante la inminencia de transferencias en materia de educación, asuma la Escuela Municipal de Danza de Puertollano, elevándola a categoría oficial.

Transcurridos más de

tres años, indica la misma nota, del citado acuerdo, el Grupo Municipal Popular no tiene constancia de respuesta alguna, a dicha solicitud, por parte de la Junta de Comunidades.

Ante esta situación el PP de Puertollano solicita la notificación escrita por parte de la Consejería de Educación y Cultura a la solicitud presentada el pasado 10 de agosto de 1995. Así como, pide al Ministerio de Educación y Ciencia la concesión de la oficialidad de la Escuela Municipal de Danza de Puertollano.



**Su
concesionario
Citroën en
Puertollano**



Hijos de Florencio Muñoz

ESTAMOS A SU DISPOSICIÓN EN:

Ctra. Puertollano-Argamasilla, km.5

Tels.: 926 477340
926 477341
Fax.: 926 478091



Garantizar la PAC, Sr. De Lara, es motivo de festejo

Claro Barba Merino

Pte. del PP. de Aldea del Rey

El pasado martes 16 de marzo, pág. 4 del diario LANZA, el alcalde de La Solana, Diputado y portavoz del Grupo socialista en la Diputación y secretario general provincial del PSOE, publicó un artículo de opinión que tituló, «La reforma de la PAC, la ministra y la clac jaleadora». De su lectura se desprende inequívocamente, que este señor se siente molesto porque Loyola de Palacio, ministra de Agricultura, haya logrado garantizar la PAC al sector agropecuario español; y, es así, por cuanto dice y reitera que «no se brinde con champán los «logros conseguidos», hasta que no se vean refrendados por los Jefes de Estado en su reunión de Berlín los días 24 y 25 del presente mes de marzo». Ya lo decía Freud, señor De Lara, los 'escapes del inconsciente' que superan la censura delatan nuestros más íntimos y auténticos sentimientos. Ese lapsus no le quepa duda a nadie, denota y constata que este señor y otros muchos de ámbito socialista, hubiesen preferido que España hubiera fracasado en la negociación de la Agenda 2000. No ha sido así, festejémoslo. ¿Razones?. En la Comisión Europea, actualmente, de los 15 estados miembros de la Unión, 13 están gobernados por los socialistas. Siempre se ha alardeado del carácter «internacionalista de la solidaridad socialista». Claro, que, una cosa es predicar y otra muy distinta dar trigo; que en el Partido Popular, mucho más responsable que ustedes, sabemos muy bien, por ustedes, claro. ¡Tercer año triunfal! ...; hombre, pues, evidencia usted estar anclado en la dictadura y, al respecto le recuerdo la famosa por desafortunada frase de su 'compa' Guerra, don A(r)fonso, cuando afirmaba, en referencia a la democracia interna del PSOE, que «quien se mueva no sale en la foto». Ustedes han tenido que tragarse - ¿gustosamente? - cantidad de sapos y culebras negando una corrupción tan clamorosa, que de no haber triun-

fado el Partido Popular en las Elecciones Generales de 1996, España se hubiese hundido en la bancarrota. Doble motivo para el festejo. Pero existen otros motivos más. Mire, señor De Lara; ustedes, como suelen tener por costumbre, lanzan soflamas por cualquier motivo y muchas veces sin ton ni son. Ustedes organizan fanfarrias, circos y rondallas trompeteras (¡menuda clac!) con motivo del Día de la Mujer 'Trabajadora', ¡vaya colgajo!. Nosotros a lo nuestro, que como podrá comprobar es gobernar con honestidad y honradez, sin olvidar, claro está, la eficiencia y la eficacia, sobradamente contrastadas. También con coherencia ... de la que ustedes carecen. Ha tenido que ser una mujer, le recuerdo su nombre y apellidos, Loyola de Palacio del Valle Lerchundi, ministra de Agricultura del gobierno del Partido Popular, quien haya conseguido unos logros, que ni Carlos Romero ni Pedro Solbes, ex-ministros socialistas de Agricultura lograron, uno en la negociación inicial de la PAC, el otro tratando sin conseguirlo de desacer el entuerto. Triple motivo para el festejo. Pero existen aún más, señor De Lara.

Nosotros, como buenos demócratas, sondeamos y captamos las opiniones del pueblo, base de la democracia. Hasta que Loyola de Palacio no logró doblegar a la Comisión con dicho compromiso, y que posteriormente refrendaron los ministros de Asuntos Exteriores de la Unión, el sector agropecuario español - no solo el castellano-mancheño - vivió en la incertidumbre, en la inseguridad y la desesperanza, dándose cuenta ahora de lo mal que ustedes lo hicieron. A pesar de aquella calamitosa e indigna negociación que ustedes propiciaron, el sector agropecuario tenía plena confianza en la ministra de Agricultura, y no porque le caiga bien, sino como consecuencia de la buena negociación de la OCM del aceite de oliva. Obras son amores y no buenas razones, dice el refrán. Una vez comprometidos los logros y conocidos por el pueblo, los agricultores y ganaderos españoles

- también los castellano-mancheños -, los festejaron. Usted, sin embargo, intenta ensombrecer el éxito y generar inquietud, sin fundamentos, en este sufrido sector, que, presumo está escasísimamente identificado con el partido socialista. Lo tienen duro, ustedes, claro. Debe de saber, señor De Lara, que en el Partido Popular lo que firmamos y nos comprometemos lo cumplimos. Tanto G. Schröder como L. Jospin, líderes socialistas europeos, ¡tan solidarios ellos!, intentaron, sin conseguirlo, fastidiar a España en la PAC. Como también sabrá, los socialistas europeos pretendían que los fondos estructurales y de cohesión se mantuvieran pero con cargo a los presupuestos generales de los estados miembros. ¡Qué seriedad, qué palabra, qué firmas, qué compromisos, qué solidaridad!. Argumentaban que España era un país euro, que había progresado mucho en tres años, que crecía mucho y que no debería acceder a esos recursos de la Unión. Le recuerdo, que según lo firmado, el criterio para ser beneficiario de los fondos europeos (así está plasmado en el texto), consiste en sufrir una renta per cápita inferior al 90% de la media comunitaria. España, por si no lo sabe, aún está por debajo, un 78%, es decir, 12 puntos porcentuales menos. José M^a Aznar se lo recordó a los «solidarios socialistas» Schröder y Jospin. Aquí nos choca su incoherencia, es decir, la incoherencia de los socialistas - europeos o españoles, da igual - que proclaman soflameramente que ellos están del lado de los menesterosos y de los más necesitados. No lo demuestran. Otro motivo más para el festejo y, van cuatro. Viene a cuento del predicar y no dar trigo, que es su estilo electorero. El trigo, señor De Lara, hay que saberlo producir primero, para posteriormente repartirlo. Ahora, señor De Lara, hagamos un poquito de memoria histórica, eso sí, «sin acritud». Debo recordarle a usted, que los socialistas en las negociaciones para la entrada de España en la CEE, antepusieron los intereses de partido (del PSOE) a los intereses generales de los espa-

ñoles, No me lo invento, está escrito. Felipe González, Fernando Morán, etc., manifestaron que había que ceder aunque se perjudicara a los agricultores y ganaderos con tal de «apuntarnos el tanto político-electoral con motivo de la entrada en la CEE». Ustedes ganaron aquellas elecciones, pero el sector lácteo y el sector agrícola españoles pagaron las consecuencias. Consecuencias y agravios que ahora se han restaurado gracias a José M^a Aznar y a Loyola de Palacio. Aquel ministro socialista de Agricultura, Carlos Romero, de gran mostacho - era especialista en el cultivo de alcachofas y fresas de jardín, su curriculum vitae agropecuario -, como consecuencia de su desconocimiento del campo español, aceptó una cuota láctea de 5.4 millones de toneladas de leche anual, impuesta por la Comisión Europea. Ni rechistó. Nos quedamos, ¡fíjese!, a 1.5 millones de toneladas anuales de la leche que consumimos aquí en España, éramos capaces de producirla y sin embargo nos obligaron a importarla. Las centrales lecheras españolas tuvieron que importar de Europa más de 1 millón de toneladas de leche todos los años. Pero lo incoherente, producto de la incompetencia socialista, es que los ganaderos españoles de vacuno tuvieron que sacrificar sus reses. El varapalo a los ganaderos españoles fue mínimo. Aquel entuerto lo recompuso un poquito Pedro Solbes, logrando elevar la cuota láctea, pero la sanción por la sobretasa en más de 200.000 millones de pesetas lo tuvo que afrontar el pueblo español. No tuvieron agallas para reestructurar el sector agropecuario español, argumentando razones de «voto», perdían muchos votos y, dijeron, «que lo resuelvan otros». Según los expertos europeos, España ha dejado de percibir alrededor de 500.000 millones de pesetas como consecuencia de la ineptitud socialista. Al llegar Loyola de Palacio al ministerio de Agricultura se encontró con este bodrio: cuota láctea desfasada y multa a pagar a la Unión. Pues bien, Loyola ha logrado - si sus

'compas' socialistas europeos no lo impiden - varias cosas importantes: a) Elevar la cuota láctea en 550.000 toneladas de leche anuales (un 10% más en los dos próximos años); b) Un 1.5% más en las plantaciones de viñedos, así como la regulación de las plantaciones ilegales que se hicieron, y la autorización para la mezcla de vinos blancos y tintos, que es fundamental para CLM, y repartir entre los países miembros productores más de 17.000 Has. de nuevas plantaciones; c) El rendimiento teórico en el sector cerealista pasa del 2.6 Tm. por Ha. a 2.9 Tm. por Ha.; d) Se contempla una superficie específica para el cultivo de maíz, lo que supone una garantía total; e) Se obtienen 110.000 nuevos derechos de prima para vacuno macho adicionales, pasándose de 603.000 derechos a 713.000 derechos. lo que supone que el 70% de los animales sacrificados reciban prima.; f) Además, traernos un plus de 82.000 millones de pesetas. Pero lo más importante, contra la voluntad de los socialistas europeos, es garantizar la PAC hasta el año 2006, por lo menos. El ministro de Agricultura francés, Jean Glavany, montó en cólera cuando Loyola se salió con la suya y, Franz Fischler, comisario europeo de Agricultura, exento de sospechas, rechazó el mal agüero francés. Este compromiso, señor De Lara, no debe dificultar la cumbre de Berlín... si ustedes no lo fastidian, claro. Si los Jefes de Estado socialistas (13) de la Unión Europea tienen palabra, deberán refrendar lo que sus ministros de Agricultura y de AAEE han acordado. Claro que de los socialistas se puede esperar cualquier cosa. Por último, señor De Lara, decirle, que recuerde a su compañero Bono, no sea tan descarado en el tema de la navajas, pues, si después de soflamar que defiende la navaja de Albacete, va y compra 30.000 navajas en la República Popular China. ¡ Hay que tener rostro!

No entendemos por qué, no hemos de festejarlo e inclusive jalearlo a la ministra.

Opinión

Los artículos de opinión dirigidos a esta sección no deberán exceder de 1 folio mecanografiado a doble espacio y una cara, han de llegar debidamente identificados con firma, nombre, número del DNI, dirección y teléfono.

Por respeto a la pluralidad ORETANIA se compromete a aceptar aquellas réplicas, matizaciones, sugerencias o quejas que procedan de los lectores y sean de interés general, siempre que se ajusten al respecto que merecen las personas e instituciones.

Cartas al Director

Las cartas dirigidas a esta sección no deberán exceder de 30 líneas mecanografiadas y han de llegar debidamente identificadas con firma, nombre, número del DNI, dirección y teléfono.

Puedes enviar tus cartas al Director o artículos de opinión a:

Dirección Postal:
Oretania
Apartado de correos nº 10
C/ Ave María, 11-1ªA
13500 Puertollano

Dirección electrónica:
oretania@teletel.es

Nota

Debido a la cantidad de artículos de opinión recibidos y a la extensión de los mismos nos vemos en la necesidad de aplazar la publicación de algunos de ellos. Se publicaran todos y por riguroso orden de llegada a nuestra redacción no discriminando ninguno de ellos por su contenido, salvo aquellos que lleguen de una forma anónima.

Oretania

Año 1 - Número 3
Del 16 al 30 de Abril - 1999

Dirección postal:
Oretania

Ave María, 11- 1ªA
Apartado de correos 10
13500 Puertollano
Coordinación
Julio Criado García
Redacción
Manolí Barragán
Colaboraciones
Torresblancas, Miguel Ramón
García, Mari Rodríguez Gómez

Edita:
Editorial
C & G
Telf.: 630 95 96 97
Fax: 926 428893
Imprime:
Lozano Artes Graficas

Publicidad:

COMUNICACION
FUTURO
Telf.: 630 959697
Fax: 926 428893

Fotografías:
Archivos Gabinetes Prensa Ayuntamientos de Puertollano, Calzada de Calatrava, Almadén
M.J. Gallego

Deposito Legal:
CR-158-99

Tirada: 3.000 ejemplares

Oretania es una publicación plural. Los artículos y comentarios que en ella aparecen reflejan las opiniones particulares de los respectivos autores. Los contenidos de la publicación pueden ser reproducidos, citando la fuente.

Semana Cultural

Oretania

La Concejalía de Bienestar Social del Ayuntamiento de Ciudad Real está celebrando, desde el pasado 5 de abril, la Semana Cultural de los centros sociales, según informa este departamento municipal. La Semana Cultural se ha organizado aprovechando la semana de vacaciones de Semana Santa que disfrutaban los niños y jóvenes.

El programa de actividades comenzó el lunes 5 de abril con un torneo de fútbol-sala, un equipo de cada centro social en el polideportivo Príncipe Felipe.

El 6 de abril tuvo lugar una excursión a Madrid en la que participaron 46 jóvenes de entre 15 y 19 años. En su viaje a la capital de España visitaron el Museo

de Ciencias Naturales, el Planetario, et.. El mismo día se celebró un videoforum con la proyección de una película infantil en los centros sociales de Los Angeles, El Pilar, Santiago, Valverde y Pío XII.

El miércoles hubo otra excursión a Madrid, en esta ocasión para niños de 8 a 14 años. Durante el viaje visitaron el Safari Park y asistieron a una exhibición de aves rapaces. El mismo día hubo también un videoforum para jóvenes.

Finalmente, el 9 de abril, 50 chicos y chicas de entre 10 y 15 años visitaron el Centro de Recuperación de Aves de «El Chaparrillo».

Durante toda la semana se estuvieron exhibiendo en cada centro social los trabajos realizados en los talleres de manualidades infantiles.

Ayuda al pueblo Albano-Kosovar

El concejal de Cooperación Internacional del Ayuntamiento de Ciudad Real, Enrique Belda, ha realizado un llamamiento al Gobierno central y a la Junta de Castilla-La Mancha para que se aceleren en lo posible los planes de acogida de refugiados y el envío de ayuda humanitaria que se tienen previsto arbitrar como ayuda al pueblo albano-kosovar.

Ante las numerosas llamadas de los ciudadanos, Belda ha precisado también que «la intervención municipal debe ajustarse a los criterios de la comunidad autónoma, éstos a los del Estado y los del Estado a la coordinación general de la comisaría europea competente en materia de ayuda humanitaria». Para el concejal, «sería un despropósito que cada corporación local intentase, por su cuenta y riesgo, y a pesar de su buena voluntad, recoger ali-

mentos o simplemente buscar espacios de acogida, máxime cuando se está estudiando esta posibilidad por el Gobierno y por la comunidad autónoma».

En cualquier caso, el responsable municipal de Cooperación Internacional recuerda que varias organizaciones no gubernamentales (ONG) con implantación en Ciudad Real, coordinadas a su vez a nivel nacional, han avanzado ya algunas ideas que ayudarían a paliar la tragedia que está atravesando el pueblo kosovar.

Por último, Enrique Belda se ha referido a que el propio alcalde, Francisco Gil-Ortega, se ha dirigido ya tanto al Gobierno como a la Junta, sin cuya actuación previa sería imposible la respuesta municipal, para expresarles su total disposición a colaborar en las actuaciones que se pongan en marcha

«El desvanecimiento de la memoria - Autorretrato de una comunidad rural»

Un cariñoso homenaje al pasado rural más reciente

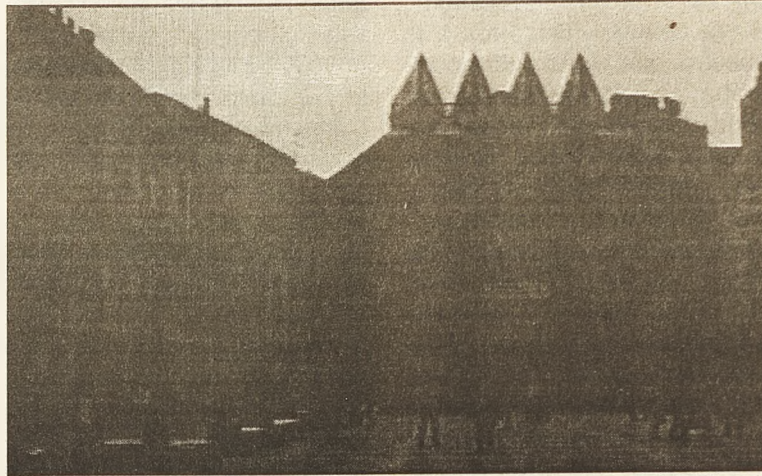

Oretania

El pasado día 9 se inauguró en el Museo Provincial de Ciudad Real la exposición «El desvanecimiento de la memoria - Autorretrato de una comunidad rural» del fotógrafo albaceteño Juan José Gómez Molina

La sala de exposiciones temporales del Museo Provincial de Ciudad Real abrió sus puertas a un reportaje fotográfico singular que tiene como único protagonista a un pueblo del nordeste de la provincia de Albacete, Carcelén. Se trata de

la exposición titulada «El desvanecimiento de la memoria - Autorretrato de una comunidad rural», obra de Juan José Gómez Molina, que llega a la provincia bajo el patrocinio de la Junta de Comunidades de Castilla-La Mancha.

Gómez Molina, nacido en Carcelén en 1943, ha sido profesor de la Escuela Técnica Superior de Arquitectura de Madrid y catedrático de las facultades de Bellas Artes de Barcelona, de la que fue vicedecano, Salamanca y Castilla-La Mancha. En la actualidad es catedrático de la Complutense de

Madrid. Además de esta labor académica, ha colaborado en publicaciones como Cambio 16, Guadalimar, Forma Nueva y Arquitectura y ha participado en multitud de exposiciones fotográficas tanto individuales como colectivas.

Esta muestra es uno de los primeros trabajos de Juan José Gómez Molina, realizado en 1972 y expuesto en la galería Photocentro de Madrid. Con este reportaje, el autor quiso inmortalizar el Carcelén en el que había crecido y que estaba a punto de desaparecer por mor del progreso, un trabajo que define como «un homenaje a la cultura campesina de miles de pueblos que en esos años iniciaron su transformación radical».

Así, vemos desfilar ante nuestros ojos las calles y plazas del pueblo y de sus alrededores y muchos retratos de los vecinos tomados en sus hogares o en sus trabajos cotidianos, fotografías en blanco y negro que tienen poco más de un cuarto de siglo pero que parecen sacadas del baúl de los recuerdos. Las imágenes tomadas por Gómez Molina se completan con una serie de fotos del archivo familiar y de otras procedencias que nos permiten remontarnos más atrás para conocer la historia de Carcelén a lo largo de este siglo.

La exposición fue inaugurada por el delegado del Gobierno de la Junta de Comunidades en Ciudad Real, Antonio Salinas, y el delegado provincial de la Consejería de Educación y Cultura, José Fuentes.

Más trenes gracias a la Asociación de Usuarios del AVE

El alcalde de Ciudad Real, Francisco Gil Ortega informó que tras las negociaciones mantenidas con el director general del AVE y con el gerente de Ciudad Real se ha conseguido incorporar un vagón más con 50 plazas en el AVE Madrid-Sevilla que sale de la capital de España a las 20.00 horas. Este compartimento podrán utilizarlo a partir del 1 de mayo los via-

jeros con abono de lanzadera y también se cobrará tarifa lanzadera siempre que no se cubran las 50 plazas.

Las quejas de la Asociación de Usuarios del AVE ante el cambio a las 19.15 horas del tren que partía de Madrid a las 19.30 han obtenido un buen resultado. De esta forma se soluciona el trastorno que para los usuarios del tren lanzadera de las 19.30 había

supuesto el adelanto en quince minutos la salida, ya que les obligaba a esperar al de las 22.30 horas para volver a Ciudad Real.

Las negociaciones de Francisco Gil Ortega han conseguido también que dos trenes AVE procedentes de Sevilla con destino Madrid paren en Puertollano y Ciudad Real, en concreto el de las 6.30 horas de la mañana.



ANCAMÖBEL®
FABRICA DE MUEBLES DE COCINA

La Calidad hecha diseño



**Poligono Industrial
«El Cabezuelo II»
13440 Argamasilla
de Calatrava
Telf.: 926 477999
926 442508
Fax: 926 478255**

VISITA NUESTRA EXPOSICIÓN

Protesta al Gobierno Central en defensa del mercurio



Diferentes recipientes para mercurio

Oretania

La corporación almadense aprobó por unanimidad elevar un escrito de protesta formal al Gobierno central en defensa del Mercurio «tras las noticias difundidas por las cadenas de televisión, encabezadas por TVE (que se sufraga con los impuestos de todos), en las que se hablaba de la toxicidad del mercurio y el supuesto peligro que conlleva su uso».

La moción unánime sobre el mercurio, que partió de una propuesta inicial de ACIA, señala que «hasta la fecha sólo se ha podido demostrar de forma científica la toxicidad en compuestos organomercuriales producidos sintéticamente, de modo que siempre que ha habido una intoxicación se han dado efectos sinérgicos de otros productos tóxicos (arsénico, manganeso, talio, etc)», así como que «existen pocos adultos que no lleven unos gramos de mercurio en su boca, por el empaste con amalgama de una pieza dental que, hasta la fecha, no han producido ningún tipo de intoxicación».

Los grupos municipales socialista, popular e independiente de Almadén piden al Gobierno central que «piense lo que supondría el cierre de las fronteras de la Unión Europea a nuestros productos agrícolas, gana-

deros y procedentes de la pesca (cualquiera que se analice tiene mercurio), y sin más dilación tome las medidas oportunas para que, ante la opinión pública, Almadén no quede con el estigma de ser una comarca envenenada, pues si a la situación de marginación y depresión que vivimos, unimos el de ser comarca apastada, que nos explique el Gobierno español a quién vamos a vender los productos o dónde podremos vivir los ciudadanos de la Comarca».

Asimismo añade como «si el mercurio metálico, o cualquiera de sus compuestos de origen, fuera tóxico para el hombre, dadas las ingentes cantidades de este metal que existen en la Naturaleza, actuando sobre el ser humano desde la creación del mundo, en España, o al menos en Almadén y su comarca, la vida humana habría desaparecido hace siglos».

Y continúa diciendo que «en su utilización para la fabricación de cloro-sosa cáustica, según la Oficina Internacional del Cloro, no se conoce ni un sólo caso comprobado de que en alguna parte del mundo se haya producido una intoxicación por mercurio causada por los efluentes de una planta de cloro, en los casi 100 años que se viene fabricando con celdas de mercurio».

La junta directiva apostó en su última reunión por la forja artístico-artesanal, realizar un plan de viabilidad de la comarca y crear un centro de Interpretación, entre otros

Montesur subvenciona 11 proyectos con 155 millones

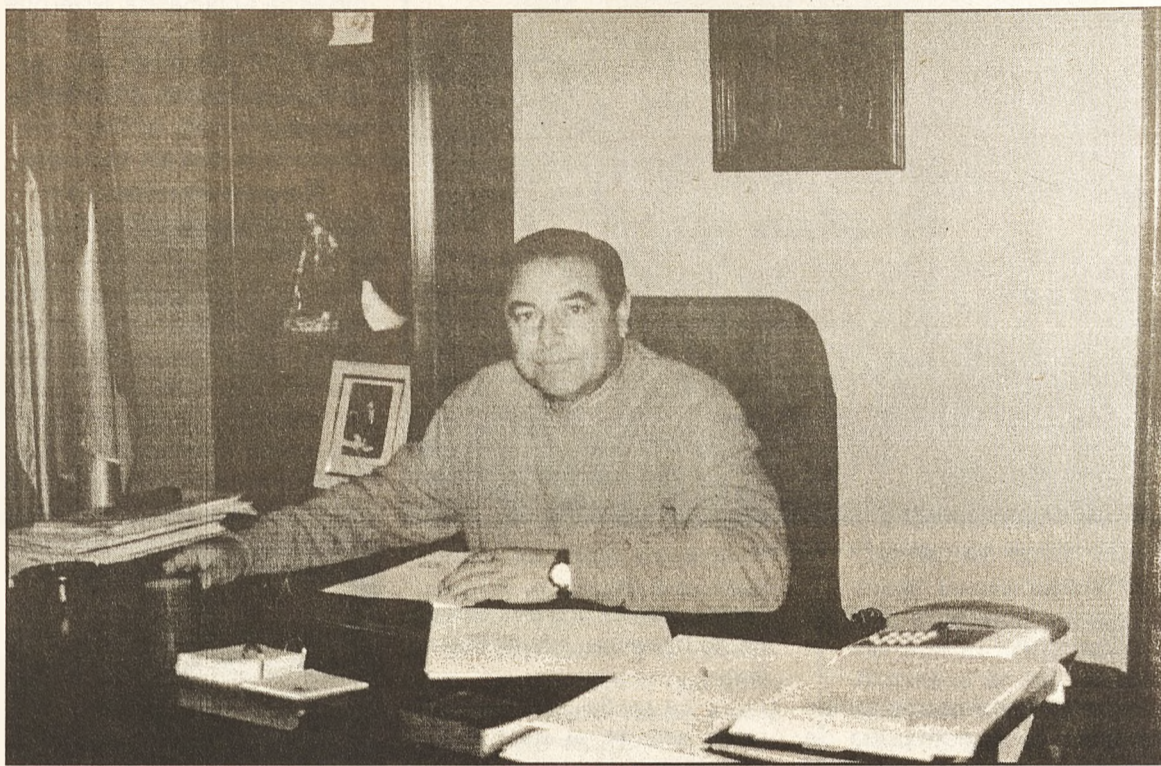

Oretania

La junta directiva de MONTESUR (Asociación para el desarrollo de la comarca de Almadén), presidida por Luis Toledano, alcalde de Chillón, aprobó en su última reunión una inversión total cercana a los 155 millones de pesetas de los fondos PRODER para llevar a cabo 11 proyectos de diversificación del tejido productivo y desarrollo de la comarca, los cuales supondrán la creación de 14 empleos. La apuesta por la forja artístico-artesanal, la creación de un Centro de Interpretación del Medio y la realización de un plan de viabilidad y desarrollo comarcal, figuran entre otros interesantes proyectos aprobados.

Con estos proyectos, MONTESUR apuesta por la forja artístico-artesanal al más puro estilo tradicional, que tanta demanda viene experimentando en los últimos años, y por la construcción de un Centro de Interpretación del Medio, que va a posibilitar el estudio de la flora y fauna autóctonas y mediterráneas al tratarse esta comarca de una Zona de Especial Protección de Aves.

MONTESUR subvencionará con 8,5 millones aproxi-

madamente (el 38% del total de la inversión) la ampliación y modernización de una empresa de forja artístico-artesanal de Agudo, que ofertará una producción acorde a una demanda en constante crecimiento.

La Asociación para el desarrollo de la comarca Montesur decidió respaldar también el proyecto promovido por el Ayuntamiento de Saceruela de crear un Centro de Interpretación del Medio, aprobando una subvención aproximada de 11,3 millones de pesetas, que supone el 70% de la inversión total.

Este proyecto consiste en la construcción de un aula y centro de interpretación del entorno comarcal, junto a la dotación necesaria del mismo. Así, se pretende dotar a la comarca de un atractivo más para el turista, pensando de forma especial en los grupos de jóvenes en edad escolar, a los que mostrar los distintos ecosistemas de la comarca tanto de flora como de fauna, y aprovechar para divulgar, de esta manera, la condición de Zona de Especial Protección de Aves de parte de la comarca.

MONTESUR subvencionará con fondos PRODER también la realización de un

curso de marketing y técnicas de venta, muy necesario en la comarca, que se financia con cerca de 350.000 pesetas, así como el diseño de un plan de viabilidad y desarrollo comarcal, imprescindible para conocer las potencialidades y estrangulamiento de la zona, al que se destinan unos 1,4 millones de pesetas. En ambos casos, la subvención de Montesur alcanza el 80% de la inversión total.

Otros proyectos aprobados consistieron en la modernización de la única panadería de Almadenejos, unas 250.000 pesetas (30%); modernización del único taller mecánico de Alamillo, con unas 850.000 pesetas, casi el 30% de la inversión; creación de carpintería metálica y aperos de labranza en Almadén, con 20 millones de pesetas (el 29%); ampliación de servicios de TV Almadén a nivel comarcal, casi 730.000 pesetas (27,5%); centro de servicios de nuevas tecnologías en Almadén, unas 1,4 millones (25%); establecimiento comercial de productos de chacinería en Almadén, con más de 960.000 pesetas (31%) y autoservicio comarcal de cintas de video y videojuegos, Almadén, más de 1,4 millones (31%).

BURGUER
FITO'S
COMIDAS RAPIDAS



FITO'S

VEN A CELEBRAR
TU CUMPLEAÑOS

C/ Numancia, 2 - Telf.: 926 432557 - Puertollano



Licores Cervantes

Bernardo Gómez Ciudad
M^a Petra Zarcero Rodríguez

Cervantes, 7 - Tel.: 926 422326 - 13500 Puertollano

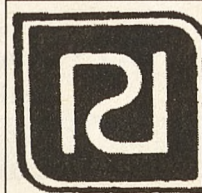

RADIO DUQUE

Distribuidor:

PHILIPS
SONY
GOLDSTAR
SCHNEIDER

P^o de San Gregorio, 70
13500 Puertollano

Tel.: 926 426436
Fax: 926 426436
Móvil: 670 426436

Triunfo de los tenistas de la provincia en el Torneo de tenis de Argamasilla



Ayuntamiento de Argamasilla de Calatrava

Oretania

Torneo cuenta con una categoría de Individual Infantil Masculino.

La sexta edición del torneo de tenis de Argamasilla de Calatrava, celebrado desde el día 3 de abril al 10 del mismo mes, tuvo como vencedores a Luis Corbella, de Ciudad Real, en la categoría Individual Infantil Masculino, que se impuso a Alberto García (6-2 y 6-1). En Individual Absoluto Femenino, la puertollanense, Cristina Cabello, cabeza de serie nº1, obtuvo la victoria sobre Azahara García (6-2 y 6-3) y Diego Argullo de Madrid se impuso a Rafael López (6-0 y 6-3) en Individual Absoluto Masculino.

El Torneo ha sido organizado por el Club de Tenis Municipal de Argamasilla de Calatrava, aunque, en sus tres primeras ediciones tenía el carácter de Provincial, a partir de la cuarta se le concedió el de abierto. La fecha de celebración coincide siempre con la semana posterior a Semana Santa, periodo en el que los chavales disfrutaban de vacaciones escolares y por lo tanto pueden no sólo asistir a los partidos sino también participar, puesto que el

La participación en esta sexta edición, al igual que en años anteriores, entre las tres categorías ronda los 70 jugadores, entre chicos y chicas.

El Ayuntamiento de Argamasilla colabora en la organización de este Torneo cediendo gratuitamente las pistas del Complejo Polideportivo Municipal, en las que tienen lugar los enfrentamientos deportivos.

Los ganadores de las dos categorías absolutas reciben un trofeo y un premio en metálico de 25.000 pesetas, mientras que a los finalistas y los semifinalistas se les concede 12.000 y 6.000 pesetas respectivamente. En Infantil el vencedor recibe un trofeo y material deportivo.

Además la organización otorga un trofeo de gran valor a aquellos jugadores/as que consigan la victoria en tres ediciones del Torneo en cualquiera de las tres categorías. Entre los vencedores de este especial trofeo cabe destacar a Enrique Bastante y Carlos Muela, ambos de Puertollano, que mostraron

su ya alto nivel tenístico en las pistas de Argamasilla. Nivel que en la actualidad continúan mejorando lo que les ha impedido su participación en la edición de este año.

Representación local

En la categoría Individual Infantil Masculino hay que resaltar la buena actuación que el tenista local Rubén Escribano ha realizado, que consiguió llegar hasta semifinales donde cayó derrotado por el que a la postre sería el vencedor de esta categoría. Este joven tenista ha venido mostrando una línea de juego ascendente como lo demuestra su participación en el Campeonato Regional Infantil representando a la provincia de Ciudad Real, gracias a su estupeficiente clasificación en el Campeonato Provincial.

Semifinales

Las semifinales enfrentaron en categoría Individual Absoluta Femenina a la cabeza de serie número 1, máxima favorita para adjudicarse la victoria final, la puertollanense, Cristina Cabello que ganó a María Angeles Delgado. En la otra semifinal femenina la también puertollanense M^a Angeles Cañizares cayó derrotada por la cabeza de serie número 2, Azahara García.

En Individual Absoluto Masculino las semifinales fueron un doble duelo ciudadrealeño-madrileño. Oscar Arroyo (Ciudad Real) y cabeza de serie número 1 del Torneo perdió ante el madrileño Diego Agullo, mientras que el cabeza de serie número 2, Rafael López se impuso al otro ciudadrealeño, Fernando Corbello.

El número de usuarios de la U.P. de Argamasilla ha aumentado

Aurora Fernández asegura que, principalmente son mujeres las que asisten a estos cursos, seguidos de los niños que se decantan por los de inglés e informática. Y en los últimos años los hombres han comenzado a frecuentar las clases de informática

La Universidad Popular de Argamasilla de Calatrava ofrece a lo largo del año académico cursos de inglés, informática, pintura, corte y confección, bordado y manualidades, entre otros. Cada uno de estos cursos se divide en dos bloques, de octubre a diciembre y de enero a mayo, esta división, según la directora de la U.P., Aurora Fernández García, tiene como finalidad ofrecer la posibilidad a nuevos alumnos para que puedan incorporarse a las enseñanzas que deseen en el segundo ciclo.

Cuando empezaron las actividades de la Universidad hace nueve años muy pocos vecinos fueron los que se animaron a inscribirse en los cursos programados para ese año de 1990. Sin embargo, hoy en día la demanda de solicitudes ha crecido tanto que los responsables se han visto obligados a fijar un número limitado de inscripciones, además de haber aumentado la oferta de materias impartidas.

El coste de la matrícula varía en función del ciclo, para el primero, que va de octubre a diciembre, el precio de inscripción es de 1.500 pesetas, mientras que el segundo al desarrollarse por un periodo de tiempo mayor, de enero a mayo, cuesta 3.000 pesetas. Excepto el de In-

formática en el que se paga 3.600 pesetas mensuales y los jubilados que tienen un 50% de descuento en el precio de las matrículas. La mayoría de las clases se imparten por la tarde, de 16.00 a 21.00 horas, si bien algunos tienen un horario matutino.

Aurora Fernández asegura que, principalmente son mujeres las que asisten a estos cursos, seguidos de los niños que se decantan por los de inglés e informática. Y en los últimos años los hombres han comenzado a frecuentar las clases de informática. Estos cursos, inglés e informática, otorgan un diploma a los alumnos al finalizar el periodo de enseñanza.

El programa de la Universidad Popular pone en marcha otras actos, no sólo se realizan cursos, durante el año académico organizan representaciones teatrales, viajes culturales, dedican una semana a la mujer, y celebran concursos literarios y exposiciones.

La U.P. de Argamasilla dedica también una serie de actividades específicas para la Tercera Edad, como la gimnasia de mantenimiento, y en verano, periodo del año en el que los niños y adolescente disfrutan de un mayor tiempo de ocio, se realizan una serie de cursos y actos para los estudiantes.



**MAYORISTAS
ESTAMPADORES**

Polígono Industrial «Larache»
C/ Travesías Eras del Cerrillo, 5
13005 Ciudad Real
Tfno. y Fax: 926 212046

Ave María, 11 - 1º A
Tel.: 630 959697
Fax: 926 428893
Email: oretania@teleline.es

Serigraf

DELEGACIÓN EN PUERTOLLANO:



COMUNICACIÓN

FUTURO

PUBLICIDAD

DISEÑO - PUBLICIDAD - REGALOS DE EMPRESA - RECLAMOS PUBLICITARIOS



Anexo al Museo Palmero

El Museo Palmero, es una de las primeras pinacotecas de la provincia, en donde se puede admirar la obra de este ilustre pintor almodovense

Manoli Barragán

Almodóvar acogerá durante los días 23 y 24 de abril las primeras Jornadas Cervantinas, "Valle de Alcudia y Sierra Madrona en la Literatura de Cervantes".

Coincidiendo con los actos de celebración del Día del Libro, las asociaciones locales SISAPO y SICAM junto con el CEDER podrán en marcha una serie de actos que pretenden difundir la importancia de la zona manchega en la obra de mayor prestigio de la literatura española, Don Quijote. Con la colaboración del Ayuntamiento, la Mancomunidad, U.E. y el Centro Cultural.

Las Jornadas se abrirán el viernes 23 de abril a las 9.30 horas de la mañana con la recepción y entrega de documentación a los participantes. A continuación y durante la mañana se desarrollarán tres ponencias, la primera impartida por el secretario



de la Asociación Quijote 2000, versará sobre los proyectos que esta Asociación tiene pensado poner en marcha y en concreto, la ruta del Quijote.

La segunda, Las ventas del Quijote, correrá a cargo de Agustín Muñoz Alonso López, profesor de Literatura Hispánica en la Universidad de Castilla-La Mancha. Y para finalizar SISAPO, impartirá una ponencia dedicada a Itinerarios y parajes cervantinos en el Valle de Alcudia y Sierra Madrona.

Bibliografía Cervantina

Una vez terminadas las ponencias, hacia las 13.00 horas se efectuará una visita al Anexo del Museo Palmero, Bibliografía cervantina. En donde la familia Palmero posee una de las más completas colecciones del Quijote. Entre los 400 ejemplares allí guardados podemos encontrar ediciones en diferentes idiomas, como el holandés, ruso, húngaro o euskera. Incluso un libro sobre la vida de Sancho Panza, uno de los pocos ejemplares que se conservan en todo el mundo.

Las actividades programadas pretenden conseguir que la Ruta del Quijote 2000 incluya la de la Plata

Jornadas Cervantinas

La Ruta de la Plata, que transcurre por tierras del Valle de Alcudia y Sierra Madrona, proporcionó a Cervantes parajes y ventas en donde transcurrieron algunas de las andanzas de Don Quijote de la Mancha

ferentes personas leerán pasajes del Quijote, para acto seguido proceder a la entrega de diplomas a los asistentes. La participación en estas jornadas será gratuita, si bien aquellas personas interesadas en realizar la visita turística y en el almuerzo deberán contribuir con una aportación de 1000 pesetas. Y aunque va dirigida a profesores de literatura y empresarios, puede asistir cualquier persona que lo desee y esté interesada en el tema.

Ruta de la Plata

El objetivo principal de estas jornadas, según nos explicó Paqui Ibañez, miembro de SISAPO, es convencer a los miembros de la Asociación Quijote 2000 de la relevancia de la Ruta de la Plata en el libro de Cervantes. Este camino que unía Toledo con Córdoba y que llega por el norte hasta León y por el sur a Sevilla, aparece reflejado en varios pasajes de la citada obra cervantina, al igual que las ventas de Inés, Tejada, del Molinillo, lugares por los que pasó el ingenioso hidalgo o el propio Cervantes.

La Asociación Quijote 2000 está elaborando un estudio sobre la ruta del Quijote con el objetivo de presentar la documentación recogida a la UNESCO y solicitar a este organismo que declare esta ruta como patrimonio Histórico de la Humanidad. Sin embargo, los miembros de la Asociación no han incluido la Ruta de la Plata en el trazado cervantino que tienen previsto presentar a la UNESCO. Esta exclusión ha motivado a diferentes asociaciones locales a poner en marcha este tipo de actividades, con el fin de que se reconozca el valor cultural de la zona del Valle de Alcudia.

El Calvario y 5 aldeas forman una Federación de Vecinos

Cinco pedanías de Almodóvar, Veredas, Navacerrada, Minas del Horcajo, La Viñuela, Caracollera y Senda La Mula y el barrio almodovense del Calvario han formado una Federación de Asociación de Vecinos.

Esta nueva entidad nace con la intención de unificar las fuerzas en defensa de las aldeas de Almodóvar, así, pretenden asistir a los plenos municipales siempre que se traten problemas que afecten a alguno de los miembros de la Asociación, así como mantener conversaciones con el alcalde y cooperar con la Corporación Municipal en los temas relativos a las aldeas. Para lo cual los miembros mantendrán reuniones periódicas en las que se aportarán ideas, compartirán experiencias y planificarán actividades.

Los estatutos han sido confeccionados tras el estudio de los de otras asociaciones de este tipo, tomando aquellos que más se adaptaban a los objetivos de la Federación.

El presidente de la Asociación de Vecinos de Veredas, Patricio Abejaro, asegura que esta Federación no anula la personalidad jurídica de cada una de ellas, lo que significa que cada asociación en el ámbito local puede tomar sus propias decisiones. Y añade que, si bien las infraestructuras de las pedanías han mejorado bastante en los últimos diez años, "gracias al FAE (Fondo de Ayuda Especial) que la Junta ha destinado a las aldeas".

Aún así, reconoce que quedan problemas por solventar, como la apertura de caminos. A su juicio y debido a las grandes distancias que separan cada una de las aldeas con Almodóvar, se debería subvencionar a este Municipio en función de los kilómetros cuadrados que posee el término municipal y no en función del número de habitantes, criterio que en la actualidad se sigue para determinar la cuantía de las subvenciones.

Bar La Parada

Especialidad en aperitivos selectos

TAPAS VARIADAS

Plaza de la Constitución, 3 - Tel.: 926 464459
13580 Almodóvar del Campo

BAR-MESON

CORREDERA

ESPECIALIDAD EN TAPAS VARIADAS

ESTABLECIMIENTO AUTORIZADO PARA LA VENTA Y SELLADO DE QUINIOLA Y BONOLOTO

C/ Corredera, 2 Tel.: 926 464038 Almodovar del Campo

Cinco casas rurales acogerán a los turistas del Valle de Alcudia y Sierra Madrona

Manoli Barragán

Una de los objetivos de la Asociación para el Desarrollo Sostenido del Valle de Alcudia y Sierra Madrona se basa en impulsar la conservación, recuperación y revalorización del Patrimonio Natural y Cultural de la Mancomunidad. Este objetivo se enmarca dentro de las medidas 3 y cuatro que comprende las actuaciones encaminadas a fomentar el turismo en el espacio rural. El primer paso para poner en marcha ese turismo es la construcción de alojamientos en los que hospedar a los posibles visitantes o el acondicionamiento de los ya existentes.

Hasta la fecha esta Asociación ha aprobado cinco alojamiento turísticos en la comarca, la última, el proyecto de una Casa Rural en Cabezarrubias, en concreto en la zona de la estación, por un importe total de 45 millones de pesetas. Con anterioridad ya había sido admitido el de La Casa de la Moheda en la zona de La Bienvenida y otra en el término de Mestanza.

Calidad y Entretenimiento

El director del CEDER, Claro García Minguillán, señala que todos los proyectos de casa



Entre las actividades que las casa rurales ofrecerán a sus huéspedes están la elaboración de dulces tradicionales, rutas turísticas a caballo, en bicicleta, senderismo. O incluso, "la caza fotográfica"

rurales antes de ser aprobados deben aportar una documentación, así como una dotación no solo de infraestructura básica, respetando siempre la arquitec-

tura tradicional, sino que también deben incluir una oferta de actividades a realizar en el tiempo libre.

La capacidad de estos alo-

jamientos rurales varía entre 8 y 14 camas, todas las habitaciones tiene vistas a un patio central y baño. En el comedor restaurante se proporcionarán una

selección de platos típicos de la zona.

Entre las actividades que las casa rurales ofrecerán a sus huéspedes están la elaboración de dulces tradicionales, rutas turísticas a caballo, en bicicleta, senderismo. O incluso, "la caza fotográfica", que consiste en excursiones que se realizan por los parajes cercanos para contemplar la fauna salvaje de la zona.

La gestión de estas casas corre a cargo de particulares, al igual que la financiación, aunque la Asociación para el Desarrollo sostenido del Valle de Alcudia aporta un 40% del coste total de cada uno de los proyectos.

García Minguillán afirma que primero se tiene que crear la infraestructura de alojamiento o acondicionar la ya existente antes de pasar a la fase de promoción turística del Valle de Alcudia y Sierra Madrona. "No tiene mucho sentido el entrar a saco en una promoción de la comarca sin antes haber preparado las infraestructuras turísticas, para que la posible afluencia de visitantes genere una mejora en la renta de las poblaciones locales y no produzca un impacto medioambiental negativo, una degradación de la comarca".

Brazatortas contará con un Centro de Interpretación de la Naturaleza



Oretania

El Ayuntamiento de Brazatortas tiene previsto crear un Centro de Interpretación de la Naturaleza en el embalse de Carboneras.

El presupuesto del proyecto ronda los 18 millones de pesetas y ha sido elaborado por el propio Ayuntamiento de la localidad en colaboración con el CEDER (órgano asesor encargado

de gestionar los fondos PRODER). La corporación municipal de la localidad está destinando la cantidad antes mencionada, correspondiente a los ejercicios 98 y 99, a la recuperación turística del embalse de Carboneras.

En principio el proyecto inicial tuvo una serie de problemas con la Confederación hidrográfica del Guadalquivir, organismo del que depende el

embalse, ya que, la utilización de Carboneras para el abastecimiento urbano de agua no había sido dado de baja. Una vez que los responsables del Ayuntamiento y del CEDER procedieron a la regularización del nuevo suministro de agua de la localidad y dar de baja el antiguo, la Confederación del Guadalquivir dio el visto bueno para el aprovechamiento con fines turísticos del embalse de Carboneras.

La recuperación y acondicionamiento de la zona se encuentra en la actualidad en fase de ejecución, por lo que se refiere al Centro de Interpretación de la Naturaleza, el proyecto no está aún definido, se está trabajando en la memoria, si bien el Centro, según indicó a ORETANIA el director del CEDER, consistiría en un edificio en el que se facilitaría un conocimiento más exhaustivo del medio natural de nuestra zona a los escolares. En aspectos estratégicos de la comarca, como la transhumancia, la dehesa, etc.

Almodóvar y Brazatortas a favor de la declaración de Parque Natural del Valle de Alcudia

Oretania

respecto.

El grupo Municipal de IU-ICAM de la Mancomunidad del Valle de Alcudia y Sierra Madrona ha difundido una nota de prensa en la que comunica que siguiendo la propuesta de declarar Parque Natural el Valle de Alcudia-Sierra Madrona aprobada por la Mancomunidad, dos de los ayuntamientos mancomunados se han pronunciado a favor de la citada propuesta.

En el Ayuntamiento de Almodóvar del Campo ha sido aprobada la propuesta de declaración de Parque Natural con los votos favorables del PSOE e Izquierda Unida. El Partido Popular optó por la abstención, aludiendo falta de información al

Por otro lado, la misma nota afirma que el Ayuntamiento de Brazatortas dio el visto bueno a la misma propuesta de declaración del parque Natural. En este caso por mayoría absoluta de los grupos representados en la corporación, es decir, el PSOE, PP, e Izquierda Unida, siendo hasta ahora la corporación que con mayor contundencia se ha manifestado.

Estos Ayuntamientos vienen a sumarse a Hinojosa de Calatrava que ya en su día se manifestó a favor. Mientras que, señala el comunicado, Fuencaliente y Solana del Pino son los municipios que han mostrado su rechazo a esta iniciativa

Cientos de personas la visitan cada tarde

Romero Morena en Calzada

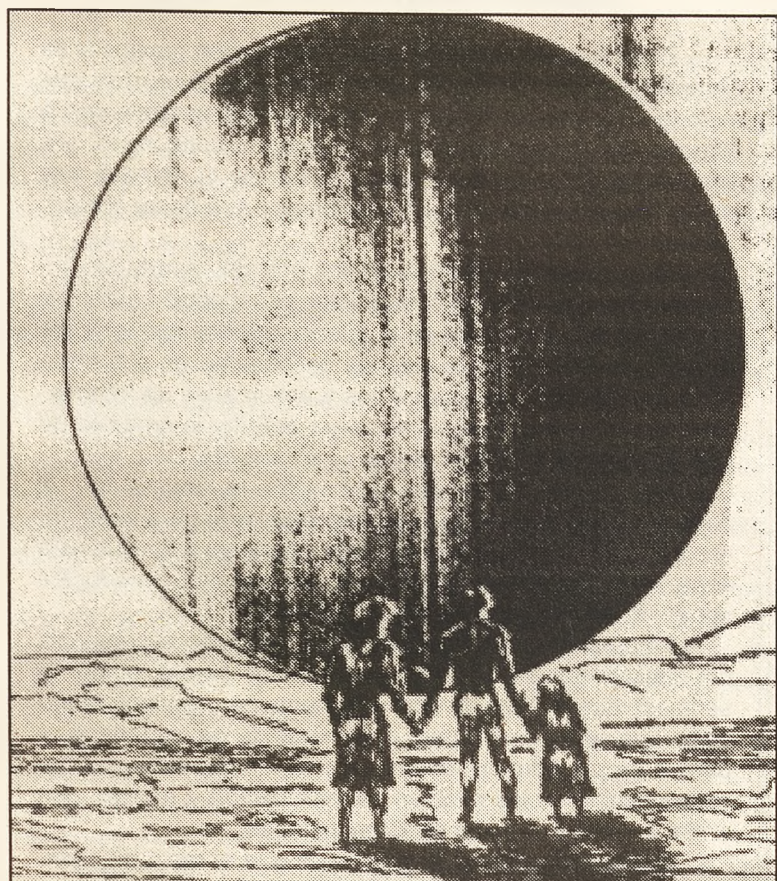

Oretania

Ventura Romero Morena expone en la Universidad Popular de Calzada de Calatrava, muestra que permanece abierta por las tardes y que ya ha sido visitada por cientos de calzadeños, quienes han querido así apoyar al artista calatravo.

Romero Morena lleva muchos años dedicados con ahínco a la pintura en sus más variadas manifestaciones y técnicas, no sólo a nivel personal como pintor sino como maestro

de muchos artistas que han pasado por su aula en Ciudad Real, por su taller en Aldea del Rey y por el aula de pintura de la Universidad Popular de Calzada, en la que desarrolla su labor desde hace 12 años.

Ventura Romero es ante todo un amigo y un artista, como señala el director de la UPE de Calzada, Hernán Valdés, para quien «a nadie se le escapa las vicisitudes por las que ha pasado en el último año, lo cual no ha mermado su capacidad creativa ni ha sido óbice para que su alma de artista en lugar

de hundirse se aferrara con valor a la vida y al pincel con el único afán de fortalecer el espíritu y ganar así una difícil batalla».

Con esta exposición llamada «Iniciación al Surrealismo», Romero Morena, sin pretensiones, nos enseña el producto de sus últimas vivencias salpicando, en cierta manera, de poesía y romanticismo cada cuadro.

La exposición consta de 42 dibujos a plumilla de medias dimensiones y 7 cuadros de gran formato en técnica mixta con el fin de imprimir una nota de color y relatar aún más el juego de blancos y negros de sus dibujos. El blanco y el negro que, al mismo tiempo, parece ser la expresión de la antinomia que se produce entre distintas cosas en el Universo: el bien y el mal, lo bueno y lo malvado, el sí y el no, el todo y la nada, la fe y el escepticismo... en coherencia con los motivos y la simbología que utiliza en sus cuadros relacionadas con distintas corrientes filosóficas y creencias religiosas.

Si se contempla con detenimiento, lleva al espectador en algunos momentos a la tristeza. No obstante, la obra en su conjunto es una afirmación de la vida, a través de las cosas cotidianas transformadas por la imaginación del artista en una perfecta composición y en la que se adivina la búsqueda del equilibrio y de una purificación espiritual y física, queriendo encontrarla en el misticismo a partir de las cosas más sencillas que la naturaleza nos brinda.

En definitiva, la exposición es una propuesta acerca del significado de la vida que el pintor nos quiere ofrecer. Según él, el ser humano refleja sus miedos, sus preocupaciones, sus alegrías, sus sentimientos... y él los refleja como mejor sabe, a través de la pintura.

Mujeres y parados de larga duración, los más beneficiados

El plan de empleo en Calzada dara trabajo a 32 personas



El Ayuntamiento de Calzada de Calatrava pondrá en marcha el Plan Social de Empleo en el que participan especialmente la Junta de Comunidades, el Consistorio y el INEM, con el que se dará empleo a 32 trabajadores durante tres meses.

Según explica el alcalde de Calzada, Francisco Espinosa, la inversión con la que se dota este plan supone un presupuesto de 23 millones de pesetas, de los cuales la Junta de Castilla La Mancha y el INEM aportan 12,5 millones, y el resto por el Ayuntamiento de Calzada.

Treinta y dos desempleados se verán beneficiados de este Plan Social de Empleo, que tiene por objetivo principal potenciar el trabajo entre las mujeres y parados de larga duración, por lo que al menos la mitad de la oferta pública de empleo se reservará a mano de obra femenina.

Francisco Espinosa explicó el interés del Ayuntamiento de Calzada por combatir los efectos del desempleo, que se ceba de forma especial en el sector de la mujer, como se ha puesto de manifiesto tras darse a conocer las últimas cifras del paro, en las que se ve como el número de desempleadas crece.

Durante los tres meses de empleo, estos treinta y dos trabajadores de Calzada de Calatrava repararán y pavimentarán los pasos de los arroyos en la pedanía de Huertezuelas y llevarán a cabo mejoras en zonas verdes; así como realizarán obras de urbanización y acerado de las calles Peñuelas y Salvador del Mundo, terminarán los servicios de las zonas recreativas de Las Peñuelas, abrirán pasos para facilitar el acceso a los minusválidos en distintas zonas del pueblo y crearán más zonas verdes en el término municipal.



EN CIUDAD REAL Y PUERTOLLANO NOS TIENES A MANO

CIUDAD REAL

C.P. 13001 - Pasaje San Isidro, 3

PUERTOLLANO

C.P. 13500 - Alejandro Prieto, 2

Llanos ha vivido el día más grande de su corta historia al convertirse en el municipio 102 de la provincia de Ciudad Real y el 916 de los que integran Castilla-La Mancha

Llanos el municipio 102 de la provincia



Oretania

Para Santiago Sánchez Morena, presidente de la comisión gestora que regirá el nuevo consistorio hasta que tome posesión la corporación local que surja de las elecciones del 13 de junio, «Llanos ha entrado un poco antes en el siglo XXI»

Llanos ha vivido el día más grande de su corta historia al convertirse en el municipio 102 de la provincia de Ciudad Real y el 916 de los que integran Castilla-La Mancha, un día que ha llegado cuarenta y cuatro años después de que cinco familias decidieran establecerse en un nuevo poblado de colonización creado al norte del término municipal de Manzanares.

Hasta ahora, en que han tomado posesión las siete personas que componen la Comisión gestora que regirá el nuevo municipio hasta que accedan al nuevo Ayuntamiento de Llanos los concejales elegidos en los comicios del 13 de junio, Llanos ha sido una entidad menor dependiente de Manzanares administrada por la Junta Vecinal emanada de los resultados electorales.

Fue esta junta la que aprobó en julio del año pasado iniciar el expediente de segregación después de que las Cortes de Castilla-La Mancha modificaran la ley que impedía la constitución de nuevos municipios a núcleos de población de menos

de mil habitantes, un proceso que culminaba el día 26 de marzo con la publicación del decreto de Presidencia de la Junta de Comunidades que ratificaba la creación del nuevo municipio y de la Comisión proclamada.

El acto de toma de posesión de la gestora y de elección de su presidente, que ha recaído en Antonio Sánchez Morena, ha contado, entre otros, con la presencia del consejero de Administraciones Públicas, Antonio Pina, y del delegado del Gobierno en Castilla-La Mancha, Carlos Moro, que han destacado lo que significa para los llaneros ser protagonistas de su propia historia. Por su parte, Antonio Sánchez Morena aseguraba que Llanos ha entrado un poco antes que los demás en el siglo XXI.

La historia de Llanos del Caudillo comienza en 1955 cuando se instalaron en el poblado las primeras familias de colonos a cambio de una yunta de vacas y seis hectáreas de terreno y el compromiso de entregar al Estado el 51% de sus cosechas durante quince años. Un año después, el Gobernador civil de Ciudad Real, José Utrera Molina, designaba a las tres personas que debían componer la Junta Vecinal de la entidad de ámbito territorial inferior al del municipio (EATIM) dependiente de Manzanares.

Llanos cuenta en la actualidad con 736 habitantes que si-

guen viviendo esencialmente de la agricultura. El nuevo municipio, al que se le ha asignado una extensión de 2.033 hectáreas, dispone de infraestructuras modernas -colegio, polideportivo, piscina, centro social, casa de cultura, consultorio médico, biblioteca y emisora de radio municipal- gracias a la colaboración institucional, especialmente de la Junta de Comunidades

El director general de Administración Local, Abencio Cutanda, ha explicado que, al haber alcanzado la independencia municipal, Llanos accederá directamente a los tributos del Estado y a las cantidades procedentes del Fondo Regional de Ayuda a Municipios (FRAM) de la Junta de Comunidades, un aumento de ingresos que, según las cuentas del presidente de la Comisión gestora, Antonio Sánchez Morena, permitirá incrementar en un 60% el presupuesto municipal, que este año ha ascendido a veintiún millones de pesetas.

Después de la constitución de Llanos como municipio, que ha llegado dos meses después de la de Arenales de San Gregorio, en Ciudad Real sólo resta ya una entidad menor, El Torno, que depende de Porzuna. La próxima EATIM de Castilla-La Mancha que accederá a la independencia es Talavera La Nueva, adscrita a Talavera de la Reina, que ya ha iniciado el proceso de segregación.

«Es una excelente herramienta de trabajo que pronto incorporarán el resto de delegaciones», aseguró el director general, Carlos Macía

Consumo edita una guía explicativa

El servicio de Consumo de la Delegación provincial de Sanidad de Ciudad Real ha editado una guía divulgativa que recoge todos los servicios que ofrece a los ayuntamientos, a las oficinas municipales de información al consumidor y a los ciudadanos y explica como tramitar de la manera más ágil cualquier tipo de documentación que sea de su competencia.

El manual está dividido en dos grandes apartados, información y defensa del consumidor e inspección y control de calidad. El primero de ellos relaciona todos los servicios que se prestan a los ciudadanos en defensa de sus derechos y la ejecución de campañas y actividades de información, así como los mecanismos para solicitar la creación de nuevas OMIC's o mejora de las ya existentes.

Por su parte, el bloque dedicado a la inspección y el control indica como se lleva a cabo esta labor para velar por el cumplimiento de las obligaciones y deberes a los que está sometida la publicidad y/o venta de determinados productos con el fin de preservar el interés público.

La presentación de la guía ha contado con la presencia del director general de Consumo, Carlos Macía, quien ha señalado que se trata de una «excelente herramienta de trabajo» que será muy útil para el conjunto de los ciudadanos y para la propia Administración regional, en especial para los responsables de las oficinas de información y registro que abrirá en breve la Junta de Comunidades.

El director general ha avanzado que el resto de servicios provinciales de Consumo dispondrán muy pronto de un texto similar que estará basado en el que han redactado los funcionarios de la Delegación de Sanidad de Ciudad Real.

«El Arte de los Mayores»

Valdepeñas y Puertollano acogerán los días 20 y 27 de este mes las finales regionales de los concursos de corales y de bailes de salón

Para fomentar la participación social, la expresión cultural y la relación entre las personas mayores, la Consejería de Bienestar Social ha decidido convocar por tercer año consecutivo el certamen «El Arte de los Mayores», para el que se han inscrito mil quinientas personas de nuestra provincia.

Como en años anteriores, el certamen tiene distintas modalidades -bailes de salón, corales, narrativa, pintura, rondallas, bailes regionales y teatro- y fases comarcales, provinciales y regional. Según explicó la delegada de Bienestar Social, Isabel Quintanilla, las dos primeras ya han comenzado a celebrarse y tendrán su punto culminante el próximo día 15 en Manzanares, fecha elegida para la exhibición de bailes regionales, y el día 19 en Ciudad Real, que acogerá la final provincial de bailes de salón.

El concurso de bailes de salón es la estrella del certamen, ya que un tercio de los más de quinientos ciudadaños que se han inscrito para la fase regional, los otros mil se han apuntado sólo a la comarcal o a la provincial, ha optado por esta modalidad. Al igual que sucediera el año pasado, la final regional de pasodobles, vales, tangos, boleros y similares también se celebrará en la provincia; será el día 27 en Puertollano. Unos días antes, el auditorio de Valdepeñas será sede de otro concurso de carácter regional, el de corales.

Para Isabel Quintanilla, «El Arte de los Mayores» supone una oportunidad para reconocer públicamente la labor artística que llevan a cabo las personas mayores de Castilla-La Mancha.

electrocentro
Aire acondicionado

C/ Muelle, 5
Tel.: 926 432289



La Casa del Paté

PATATAS ASADAS
TAPAS A
LA PLANCHA

C/ Amargura, 32 - Tel.: 926 428601 - 13500 Puertollano



Polígono El Cabezuelo
Calle A, Nave, 9
Ctra. N-420, Km. 162
13440 Argamasilla de Cva.

AISLAMIENTOS TERMO-ACUSTICOS
 FALSOS TECHOS DECORATIVOS
 FABRICACIÓN DE CONDUCTOS METALICOS
 EXTRACCIÓN DE HUMOS
 MONTAJES DE CAMARAS FRIGORIFICAS
 AISLAMIENTOS DE TUBERIAS Y DEPÓSITOS

Tel. y Fax: 926 460376

A través del Plan Social Empleo de la Junta de Comunidades

La Junta destina 1.268 millones para la contratación de 3.045 parados

La Consejería de Industria y Trabajo subvencionará con 1.268 millones de pesetas la contratación de 3.045 desempleados de Ciudad Real a través del Plan Social de Empleo, una convocatoria a la que han respondido la totalidad de los municipios de la provincia y que tiene como gran novedad respecto a la de años anteriores los incentivos para la contratación de mujeres y de parados de larga duración.

Según el delegado del Gobierno de Castilla-La Mancha en Ciudad Real, Antonio Salinas, esta discriminación positiva pretende extender al conjunto de la sociedad la buena incidencia que ha tenido el primer año de aplicación del Acuerdo Regional por el Empleo para la creación de puestos de trabajo.

Los programas recogidos en el acuerdo suscrito por la Junta con los empresarios y los sindicatos han beneficiado a cuarenta y ocho mil castellano-manchegos en edad de trabajar y en estos últimos doce meses se han creado en Castilla-La Mancha veintiún mil cuatrocientos nuevos empleos.

Sin embargo, como indicó Salinas, las mujeres sólo han ocupado la cuarta parte de estos puestos de trabajo a pesar de que la tasa de desempleo femenino es superior a la de los hombres, constatación que ha llevado a implantar medidas para corregir este reparto desigual.

Así, el plan de empleo de este año obliga a que la mitad de las personas contratadas por los ayuntamientos sean mujeres y que los parados de larga duración se beneficien de al menos un treinta por ciento de las plazas restantes.

Igualmente, y para favorecer el empleo femenino, el Gobierno regional abonará íntegramente el salario y los costes de Seguridad Social, unas ciento cincuenta mil pesetas mensuales, mientras que en el caso de los varones sólo se pagará el sueldo neto, unas ciento siete mil; las corporaciones locales correrán con el resto de gastos de las contrataciones.

Los proyectos municipales subvencionables mediante el Plan Social de Empleo son la remodelación, ampliación o ejecución de infraestructuras o la prestación de servicios que contribuyan al desarrollo industrial, comercial, turístico o a programas de bienestar social y de protección del medio ambiente.

El delegado de la Junta de Comunidades ha destacado también la agilidad con la que se ha resuelto la asignación de proyectos para los ayuntamientos solicitantes, ya que sólo han transcurrido dos meses desde que apareciera la orden de convocatoria del plan en el Diario Oficial de Castilla-La Mancha.

La Consejería de Administraciones Públicas proporcionará vehículos, material para inundaciones, transmisiones, uniformidad y equipo sanitario, además de organizar cursos formativos para este personal.

Protección Civil recibe 102 millones de la Junta

La Consejería de Administraciones Públicas ha concedido ayudas a 118 agrupaciones de voluntarios de protección civil de la región, que cuentan con una plantilla global superior a los 2.500 miembros. La orden de reparto de estas subvenciones se ha publicado el pasado sábado en el Diario Oficial de Castilla-La Mancha.

Los objetivos de las ayudas son las de dotar a las agrupaciones de los materiales necesarios para utilizar la red regional de telecomunicaciones de Protección Civil, entregar un mismo tipo de furgoneta, por petición propia de las agrupaciones, cubrir el aspecto de intervención en siniestros

y en el ámbito educativo y formativo, además de tareas de autoprotección de los colectivos ciudadanos.

Recibirán ayudas de la Junta 52 agrupaciones municipales de la provincia de Toledo, 20, de Albacete; 19, de Ciudad Real; 18, de Cuenca; y 9, de la provincia de Guadalajara. La Consejería de Administraciones Públicas ha atendido las solicitudes presentadas por todas las agrupaciones existentes en la región.

Se dotará este año de una furgoneta a las agrupaciones de Casas Ibáñez, Férez y Tarazona de la Mancha (de la provincia de Albacete); las de Alcázar de San Juan, Miguelturra, Santa Cruz de Mudela y Terriches (Ciudad Real), Barajas de Melo, Cuenca, Las Mesas, Las Valeras, San Clemente, Santa María de los

Llanos y Tarancón (de la provincia de Cuenca); y las de Dosbarrios, Lillo, Méntrida, Navahermosa y Villasequilla (Toledo).

Recibirán material para inundaciones las agrupaciones de La Alberca del Záncara y Las Pedroñeras (de la provincia de Cuenca); Daimiel (Ciudad Real) y las toledanas de Chozas de Canales, Illescas, Los Yébenes, Madridejos, Mocejón, Puente del Arzobispo, Santa Cruz de la Zarza, Santa Olalla y Villanueva de Alcardete.

De las ayudas para equipo sanitario las agrupaciones beneficiarias son las de Alpera y Caudete (Albacete), Puertollano (Ciudad Real), Chillarón de Cuenca (de la provincia conquense), Guadalajara capital y las toledanas de Cobisa y Villarrubia de Santiago.

A la red regional de transmisiones para los cuerpos de Protección Civil, creada recientemente por la Consejería de Administraciones Públicas, se integrarán, junto a las doce agrupaciones que ya utilizan esa frecuencia, otras 34, de las cuales 19 son de la provincia de Toledo; 8, de Albacete; 5, de Ciudad Real; y 2, de Cuenca.



La Junta destina 200 millones para recuperar Patrimonio

La Consejería de Educación y Cultura destinará este año alrededor de doscientos millones de pesetas para la restauración y conservación del patrimonio histórico de la provincia de Ciudad Real, según manifestó hoy el delegado provincial José Fuentes.

Fuentes indicó que la mayor parte de esta cantidad se invertirá a través del convenio existente con la Iglesia Católica para la restauración de inmuebles pertenecientes al patrimonio religioso, obras entre las que destacan las de la Iglesia del Cristo de Miguelturra, las de Santa Catalina en La Solana o la reparación del órgano del templo parroquial de Torre

de Juan Abad, además de otros trabajos en la catedral y la iglesia de San Pedro de Ciudad Real.

Según el delegado de Educación y Cultura, el resto de fondos hasta completar los doscientos millones previstos se concederán como hasta ahora, respondiendo a los criterios de investigación, conservación y divulgación del patrimonio de Castilla-La Mancha.

Así, Fuentes, que dio a conocer estos datos en una rueda de prensa ofrecida junto al delegado del Gobierno regional en la provincia, Antonio Salinas, señaló que entre los proyectos para 1999 está la restauración de la portada de la casa de los

En 1998 se destinaron 162 millones de pesetas al patrimonio histórico de Ciudad Real

Xedler de Almagro, la consolidación del puente romano de Villarta de San Juan y de la fuente de Carlos V en Almedina y la mejora del paisaje urbano de Villanueva de los Infantes.

En 1998 se destinaron 162

millones de pesetas al patrimonio histórico de Ciudad Real, bien por la vía de las inversiones directas o mediante subvenciones a las iniciativas privadas, de los que alrededor de cien fueron para obras en inmuebles propiedad de la Iglesia Católica como el convento de las Dominicas de Almagro o la reposición de los vitrales de la catedral de Ciudad Real.

A esta importante partida económica hay que añadir las destinadas a subvencionar las actuaciones de particulares al amparo de los programas A Plena Luz y de Bienes Inmuebles Vinculados al Patrimonio.

El primero de ellos ha hecho posible la restauración de

cincuenta y cinco viviendas del conjunto histórico de Almagro y de Villanueva de los Infantes con una aportación por parte de la Junta de Comunidades de más de veintisiete millones de pesetas; el programa de Inmuebles Vinculados, abierto para propietarios de edificios con valor histórico, ha subvencionado veintiuna actuaciones con una subvención de casi veintiséis millones de pesetas.

La cantidad restante hasta completar los 162 millones de pesetas fue para otras líneas de ayuda de la Consejería de Educación y Cultura, como las de investigación del patrimonio, iniciativas museográficas municipales o la de castillos.

Saneamientos LUCHENA
Muebles de Cocina y Baño
C/ Calzada, 19 - Telf.: 926 421041 - 13500 Puertollano

Neumáticos CORDOBA
EL MEJOR SERVICIO
Polígono El Cabezuelo C/A - Tel.: 926 477625
Móvil: 670 035651 - 13440 Argamasilla de Calatrava

MOTOS ARRASCO S.L.
Servicio Técnico Propio
Venta y Reparación de:
Bicicletas, Ciclomotores, Motocicletas, Motosierras, Motozadas, Motobombas, Generadores, Bombas sumergibles, Equipos para sondeos
C/ Canalejas, 23 - Tel. y Fax: 926 412567 - 13500 Puertollano

Hoy vengo de un cansancio. No sé si de soñar que es cierto que, a la vez que el pasado se escribe, queda escrito el futuro.

Materia vulnerable/Carlos Baos Galán

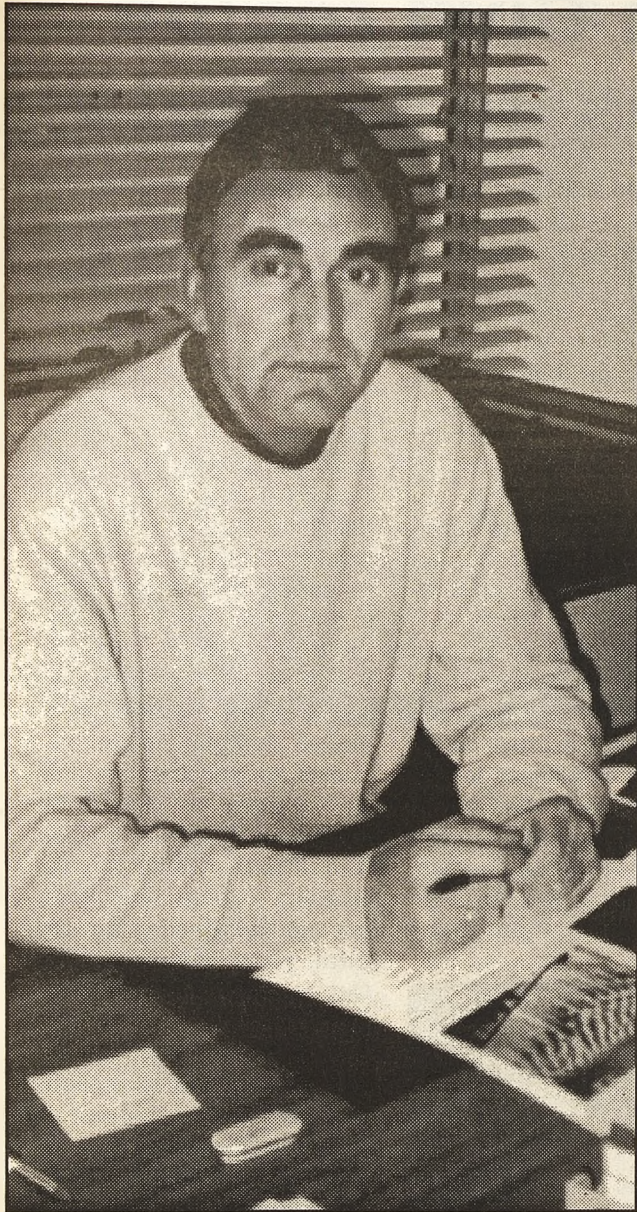

El deporte y los libros

Empezó a trabajar en el Área de Cultura del Ayuntamiento en 1981, primero como coordinador de la Universidad Popular de Puertollano entidad que dirige desde diciembre del 81 hasta 1991, año en el que tras obtener la plaza de técnico superior de cultura, pasa a ocupar dicho puesto. En la actualidad dentro de su cargo desarrolla tres funciones concretas, responsable del Programa Municipal de Festejos, Director de la Escuela Municipal de Danza y Coordinador del centro local de la UNED (que se implantó en Puertollano en el curso 92-93). Al margen de su faceta profesional Eduardo ha publicado un libro y en estos momentos da los últimos retoques a su nueva publicación.

Háblenos de su faceta de escritor y de su primer libro.

R-Eduardo E. Me gusta escribir y desde hace tiempo he colaborado con los diarios locales, LANZA y LA TRIBUNA, con motivo de los extras que suelen aparecer en las Ferias de Mayo y las Fiestas de Septiembre. El único libro que está editado hasta ahora, es uno que realicé en colaboración con otras cuatro personas. Un estudio sobre las Universidades Populares (U.P.) en la provincia de Ciudad Real, cómo se crearon, el trabajo que desempeñaron, la repercusión que han tenido y en definitiva el efecto que en el campo de la cultura de nuestra provincia ha supuesto la implantación de U.Ps. Este libro se publicó en la Biblioteca de Autores Man-

El libro recoge a todos los escolares de Puertollano que participaron en alguna competición deportiva, por ejemplo, en los terceros Juegos Deportivos de la Mancha en el año 71 Eduardo Egido consiguió una "humilde" medalla de bronce en la especialidad de tenis. "Es un libro que desde el punto de vista sentimental también tiene un lugar que ocupar en la bibliografía de Puertollano".

Eduardo Egido Sánchez

Eduardo Egido es un hombre polifacético, deportista, fue jugador de baloncesto en Puertollano, además de participar en otras áreas deportivas, amante de la cultura y escritor, aunque su obra no sea de "creación literaria", como el mismo asegura

chegos de la Diputación Provincial de Ciudad Real y el título es "Una experiencia de animación sociocultural".

En el año 71 escribí un libro de poesías, pero lo tengo en casa guardado, continúa inédito porque nunca me he planteado publicarlo.

¿Y del libro que aparecerá en breve que nos puede contar?

R-E.E. Sí, en la actualidad Francisco Sánchez Menor y yo estamos preparando un libro sobre su vida y la del atletismo en nuestra ciudad, por eso lo hemos titulado, «Francisco Sánchez Menor y el atletismo en Puertollano, dos historias paralelas». Yo dividiría la publicación en dos partes, la primera centrada en la semblanza y la vida, tanto desde el punto de vista humano como profesional y deportivo de este atleta que da nombre al Estadio Municipal de Puertollano. Desde su nacimiento, su introducción en el mundo del deporte, las competiciones en las que ha participado los trofeos que ha conseguido. En este primer capítulo, el más extenso, se combinan las historias sobre su vida y la de los equipos con los que participó en las diferentes competiciones a lo largo de su carrera, sus compañeros y rivales, ilustradas todas estas historias con unas 100 fotografías descriptivas.

En los otros nueve capítulos, que componen el libro se hace un análisis pormenorizado de la historia del atletismo en Puertollano en los últimos cuarenta años, desde mediados de los 50, que es cuando Sánchez Menor se traslada a vivir a nuestra ciudad. Cada uno de los capítulos lleva el título de una competición deportiva local, el Trofeo del Chorizo, que es la competición más antigua de las que se celebran en Castilla-La Mancha, el Trofeo del Gran Fondo, el de Virgen de Gracia, el Ciudad de Puertollano, etc.

¿Qué atletas de Puertollano figuran en el libro?

R-E.E. Aparecen miles de personas, tenemos un capítulo dedicado a competiciones escolares en pista, donde se recoge la participación de miles de jóvenes atletas de Puertollano en competiciones en la fase local, provincial, en la de sector y en la nacional. Así como una breve semblanza de atletas masculinos o femeninos que han despuntado en nuestra ciudad. Son unas 70 páginas con marcas, nombres de deportistas de atletismo, al rededor de unos 1500 personas, solamente en el capítulo de pista, si sumamos los demás figuran unas 2000 entre los que aparecen en fotografía y los que son mencionados.

Por lo que podemos ver es un libro bastante completo.

R-E.E. En mi opinión, es una obra a tener en cuenta para todos aquellos que estén interesados en la historia del atletismo en Puertollano. Además, el propósito tanto de Sánchez Menor como el mío no era confeccionar un libro biográfico de Francisco, sino que un tercio del mismo está dedicado a su persona y los otros dos a la historia atlética de Puertollano.

¿Cómo surgió esta colaboración?

R-E.E. Nos conocemos desde hace 30 años, fuimos compañeros de trabajo, éramos profesores de Educación Física en el Instituto Fray Andrés. Desde hace meses veía a Sánchez Menor por la Casa de la Cultura que venía buscar en la hemeroteca todo lo concerniente al atletismo. En octubre del año pasado me comentó que quería publicar un libro, intercambiamos impresiones sobre la manera de crearlo y una semana después vino y me ofreció que fuera yo quien me encargase de la redacción del mismo. Al principio me negué porque aunque Sánchez se merece cualquier tipo de apoyo porque es una persona muy generosa, la envergadura del libro y el poco tiempo libre del que disponía me resultaría muy difícil. Después en casa lo comenté con mi mujer que también fue compañera de Sánchez en el colegio Inmaculada de Repsol y ella fue la que me convenció. Y desde entonces llevamos trabajando seis meses, seis meses de larga colaboración.

Para cuándo saldrá el libro a la venta

R-E.E. Ahora mismo el libro está esbozado, falta el último repaso para darle la redacción definitiva, los pies de foto están terminados todos, los 250, e incluso hemos entregado 200 páginas de las cerca de 500 que tendrá a la imprenta para que se vayan haciendo las primeras pruebas. Así, vamos combinado el trabajo de imprenta con el de elaboración definitiva. Nuestra intención es que el libro esté publicado a mediados de mayo, de manera que en la próxima semana del deporte, que suele celebrarse la última semana de mayo, tenga lugar la presentación del libro.

Y qué precio tendrá

R-E.E. El precio todavía hay dudas porque va a ser un libro de calidad, con un tratamiento fotográfico especializado, un libro cosido a mano, que no se va descomponer en la segunda ocasión que lo abramos, sino que nace con vocación de permanencia. Formalmente es un gran libro, por el número de páginas también (más de 500) y en cuanto al contenido por los datos que ha ido conservando Sánchez desde la década de los 50, muchos de los datos no se conservan en ningún sitio y para recopilarlos sería necesario un largo trabajo de investigación. De todas formas queremos que sea un libro asequible y por ello quizá el precio final será de 1.500 pesetas, nunca más caro de 2000. Además, lo distribuiremos por los centros de enseñanza de Puertollano porque esos cientos de chicos y chicas que aparecen en el libro han sido alumnos de estos centros.

¿Dónde tendrá lugar la presentación?

R-E.E. Estamos pendientes de que el Ayuntamiento acceda a nuestra petición del Auditorio. El acto de presentación será diferente a lo típico que se suele hacerse en estos eventos, queremos montarlo de una manera amena, una especie de show en el que haya música y palabras, en definitiva con un ritmo muy vivo, el mismo que lleva Francisco Sánchez Menor cuando va corriendo.

**MUEBLES
FERNANDEZ**

C/ Hernán Cortés, 10 - Tel.: 926 426972 - 13500 Puertollano

**3 BUENO
ONITO
ARATO**

Tienda
Joven

Amargura, 9 - Tlf.: 926 413644 - 13500 Puertollano

Taller de Electricidad



Valentín

ESPECIALIDAD EN ELECTRICIDAD Y
SISTEMAS ELECTRONICOS DEL

Gran Capitán, 33 - Telf.: 926 425711 - 13500

Y MUCHO MÁS



UNIVERSIDAD DE CASTILLA-LA MANCHA

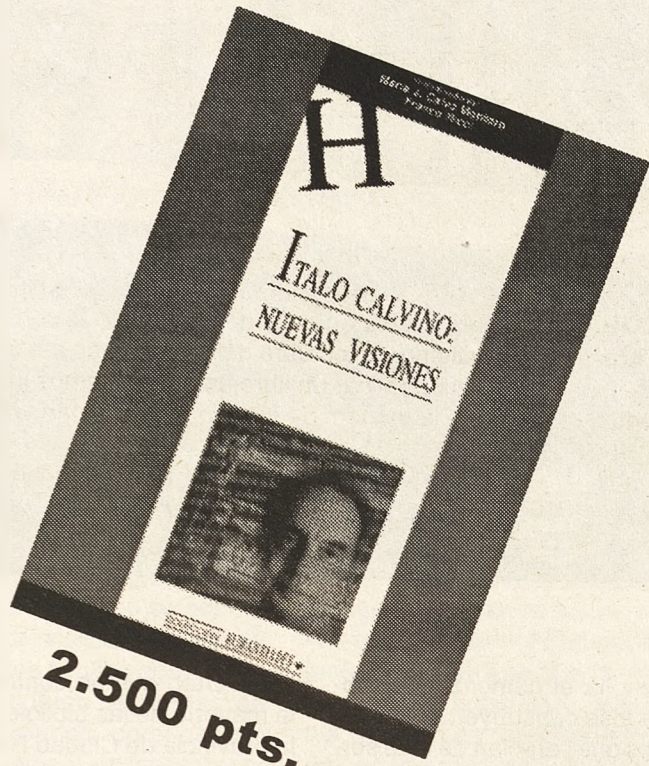

GERARDO DIEGO
(1896 - 1996)

Y MUCHO MÁS

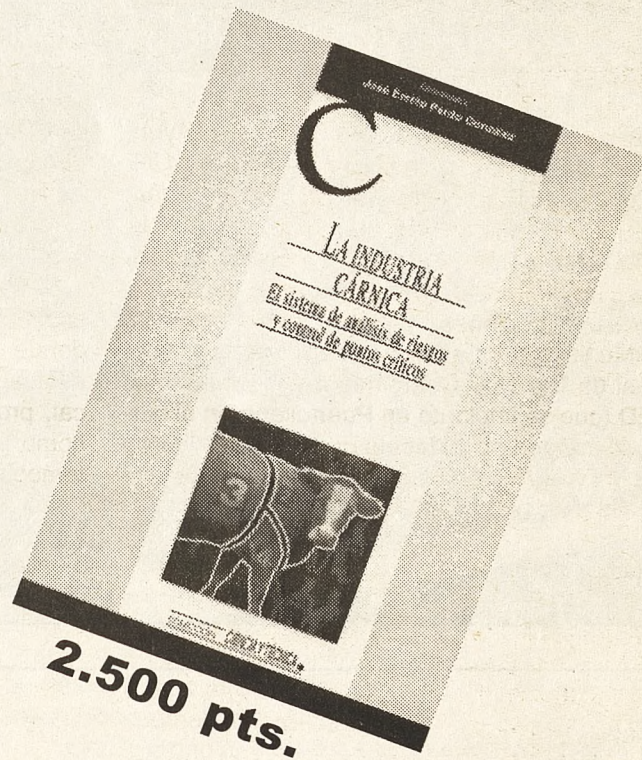

Y MUCHO MÁS

**Servicio de Publicaciones
de la Universidad de Castilla-La
Mancha**

**Camino del Pozuelo s/n
Tfno.: 969179100 - Fax: 969179111
Email: servpub@pub-cu.uclm.es**

Y MUCHO MÁS

El 23 de abril se celebra el Día del Libro en España, una fecha que sirve para recordarnos que la lectura es una fuente de inspiración de entretenimiento y de cultura. Un libro es un buen instrumento para desarrollar nuestra imaginación, nuestra capacidad de razonamiento y además un deleite.

23 de abril Día del Libro

Manoli Barragán

En 1926, en plena dictadura de Primo de Rivera, un grupo de libreros decidieron apostar por una idea innovadora que animase a los españoles a comprar más literatura, así pusieron en marcha la I Feria del Libro. En sus orígenes esta conmemoración se desarrollaba en varios días, tal y como desde algunos municipios de nuestra provincia se está promoviendo actualmente.

La fecha escogida por aquellos pioneros tenía un claro significado, la conmemoración de la muerte del más importante escritor de la literatura castellana, Miguel de Cervantes Saavedra, cuya obra ha sido traducida a varios idiomas y es

objeto de estudio en numerosos países. Sin embargo, el 23 de abril de 1616 no sólo desapareció el autor más importante en lengua castellana, sino que otro gran "monstruo" de la literatura, Shakespeare, murió el mismo día del mismo año. Así, esta fecha sirve para homenajear a los dos escritores más leídos de la literatura mundial.

La Feria continuó celebrándose durante los años de la República hasta que estalló la Guerra Civil, periodo en el que a consecuencia del conflicto bélico las ferias del libro no se realizaron. Una vez terminada la contienda se volvió a poner en marcha la conmemoración que surgió en 1926.

Sin lugar a dudas ha habido dos comunidades que han destacado por su tradición en la

realización de actividades en torno al libro, Madrid y Cataluña. La primera cuenta con la Feria del Libro más importante de España, que tiene lugar durante 15 días en el Parque del Retiro. En Cataluña el 23 de abril, festividad de San Jordi, existe la tradición popular de regalar un libro y una rosa.

En nuestra provincia en la época de los setenta se celebraba de manera testimonial el Día del Libro. Al llegar a los 80 es cuando se inicia una celebración más participativa, en las que las bibliotecas públicas toman el relevo de los libreros, promotores de esta conmemoración. Ya en la década de los noventa las actividades en relación al Libro se multiplican y alcanzan hasta los pequeños pueblos de nuestra provincia, en parte debido a que

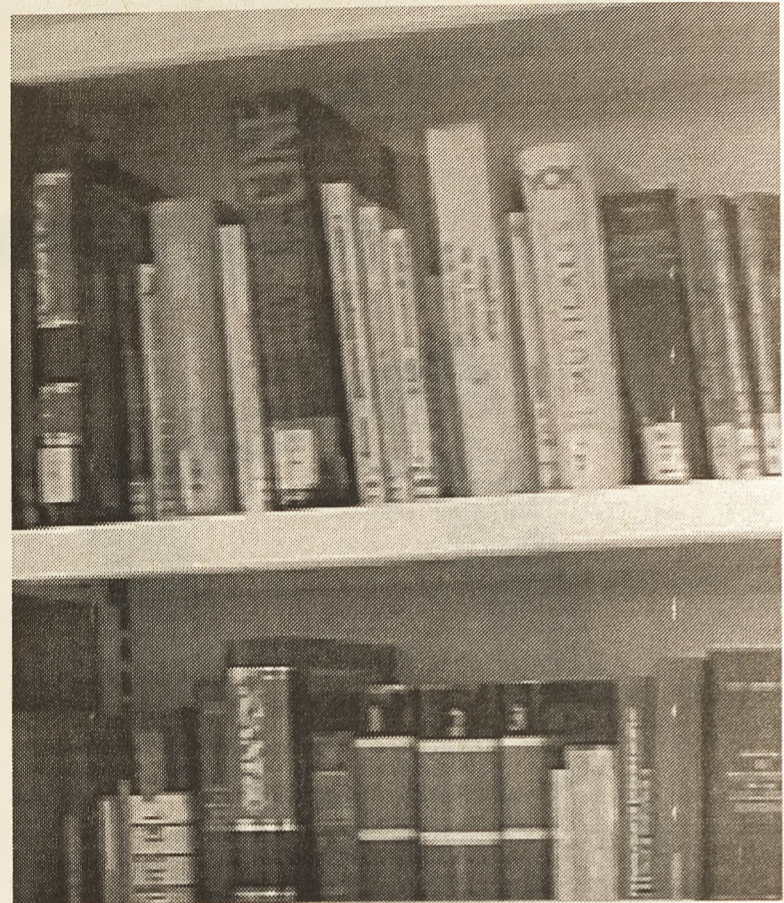

se amplía el número de bibliotecas y se construyen en poblaciones que carecían de este servicio.

Circula el tópico de que en España no se lee, que no existe un hábito de lectura, es cierto que en nuestro país, tal y como afirma Julián Marías en un artículo periodístico, "se lee menos que en algunas naciones, y más que en otras, desde luego menos de lo que sería deseable, pero la situación no es tan lamentable".

Los directores de bibliotecas públicas de la provincia consultados coinciden en que los índices de lectura de los habitantes de Ciudad Real han aumentado. Desde la década de los 80 se ha venido produciendo un incremento en el número de personas que leen con frecuencia, aunque estos resultados no sean todo lo satisfactorio que cabría esperar.

Lectores juveniles

El final del siglo XX ha significado el crecimiento progresivo de la literatura infantil y ju-

venil. Dato que se confirma en la mayoría de las bibliotecas de la provincia de Ciudad Real. De entre las consultas realizadas, la directora de la biblioteca de Almodóvar del Campo, María Dolores García Minguillán, afirma que la mayor parte de las solicitudes de préstamos de libros, entre un 60 y un 70 %, corresponden a literatura infantil y juvenil.

En Puertollano y en Calzada también son los niños y los adolescentes los que más se acercan a la Biblioteca Pública. Y en la de Almadén su director, comenta que "los más jóvenes tienen otra forma de comportamiento, poseen una mayor motivación a la hora de adentrarse en la lectura".

Los adultos y los libros

La mayoría de las bibliotecas consultadas confirman que entre los jóvenes existe un hábito de lectura, si bien en muchos casos los libros prestados o utilizados en las instalaciones de la biblioteca son de consulta obligatoria, impuesta por los



La Cuerda

Revista anual de las fiestas de Mayo

Especial Feria de Mayo Puertollano'99

GRATIS

con la compra de Oretania

EN PAPEL COUCHÉ
64 PÁGINAS

REPORTAJES
ENTREVISTAS
OPINIÓN

PÁGINAS A COLOR
FOTOGRAFÍAS

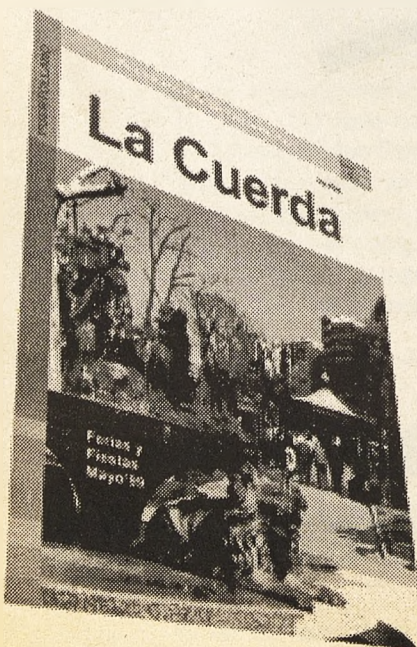

Digo

*Que, pues se hace examen de barberos,
De herradores, de sastres, y se hace
De cirujanos y otras zarandajas,
También se examinasen para alcaldes,
Y, al que se hallase suficiente y hábil
Para tal menester, que se le diese
Carta de examen, con la cual podría
El tal examinado remediarse;
Porque de lata en una blanca caja
La carta acomodando merecida,
A tal pueblo podrá llegar el pobre,
Que le pesen a oro; que hay hogaño
Carestia de alcaldes de caletre
En lugares pequeños casi siempre.*

Entremés de LA ELECCIÓN DE LOS ALCALDES DE
DAGANZO/ Miguel de Cervantes

*Puesto que es culpa mía haber
dado a mi pueblo tanta libertad, seria
una tiranía herirlo y castigarlo cruel-
mente por aquello que he provocado
yo mismo, pues es provocar los crí-
menes dejarles libre curso, sin refre-
narlos con el castigo. He aquí, padre,
por qué he encargado a Angelo este
empleo; puede, al abrigo de mi nom-
bre, herir al abuso en el corazón, sin
que se comprometa mi carácter, que
no estará expuesto a la censura.*

Acto I, Escena IV MEDIDA POR MEDIDA
William Shakespeare

profesores de instituto y univer-
sidades. Y un porcentaje menor
lo hace por propia iniciativa.

Una vez superada la eta-
pa educativa la costumbre de
acudir a la biblioteca se pierde.
En algunas localidades como en
Almadén los adultos que las fre-
cuentan suelen ser amas de
casa o jubilados, personas sin
ninguna dedicación laboral con-
creta. En otras como en
Almodóvar existe un Club de
lectura que cuenta con unos 60
miembros.

Desde 1991, año en que
este club inició sus actividades,
cada cierto tiempo sus miem-
bros se reúnen acuerdan leer
una obra determinada y después
la analizan. El club está abierto
a todas aquellas personas que
estén interesadas en participar,
no importa cual sea su condición
social o laboral, "es sorprendente
la capacidad de disección que
de una obra llegan a hacer al-
gunas amas de casa", señala
María Dolores García
Minguillán.

La Biblioteca de
Puertollano cuenta también,
desde hace tres años con un
club de lectura, al que asisten
más mujeres que hombres, ase-
gura Luis Fernando Ramírez,
director de la Biblioteca. "Siem-
pre que esta actividad se ha
puesto en marcha han respón-
dido mejor y en mayor número

las mujeres, quizá a los hombres
les cuesta más expresar sus
sentimientos, o les da vergüen-
za", añade.

Las estadísticas coinciden
en cuanto al sexo de las perso-
nas que solicitan más libros, las
mujeres continúan siendo las
que mayor demanda y consul-
tas realizan en las bibliotecas.
Así, no es de extrañar que cuan-
do a Antonio Gala le preguntan
por qué la mayoría de sus lec-
tores son mujeres, el autor res-
ponde rotundamente: "porque la
mayoría de las personas que
leen son mujeres.

Gustos literarios

Los lectores de la provin-
cia prefieren la literatura espa-
ñola, o la escrita en lengua cas-
tellana a la inglesa. Las prefe-
rencias varían en función de las

localidades en Puertollano el
autor más solicitado sigue sien-
do el colombiano Gabriel
García Márquez, en segundo
lugar estarían los clásicos como
Cervantes y las novedades, los
últimos libros publicados.

En Almadén optan por los
escritores españoles de esta úl-
tima década, como Rosa
Montero, Arturo Pérez Reverte
y Antonio Muñoz Molina. Mien-
tras que los escolares o los uni-
versitarios se decantan por li-
bros más técnicos.

En Almodóvar, prefieren
también, las últimas novedades
de la literatura española y los
autores jóvenes. Además, las
mujeres suelen interesarse por
libros sobre familia y vida
sexual y los estudiantes por
aquellos que tratan cualquier
aspecto del sistema educativo,
la naturaleza y la informática.

Almadén

Esta localidad tiene una peculiar característica, cele-
bra el Día del Libro el 9 de mayo, fecha en que se cumple el
aniversario de fundación de su Biblioteca Municipal. Esta
biblioteca es la más antigua de la provincia, creada en 1909
posee un fondo histórico del siglo XVIII y XIX.

Las actividades que desarrollarán el 9 de mayo aún no
se han concretado, si bien se basarán en la potenciación de
la lectura y en el acercamiento de la Biblioteca a los ciuda-
danos.

FIESTA DEL LIBRO

*Numerosos pueblos de nuestra provincia cele-
bran algún tipo de acto con motivo del Día del Li-
bro. En los municipios pequeños suelen ser activi-
dades de incentiación de la lectura en la pobla-
ción juvenil, que se realizan en colaboración con
los distintos centros educativos.*

**PROGRAMA DE ACTIVIDADES DE
PUERTOLLANO**

Las actividades de la Fiesta del Libro en Puertollano se
han visto este año notablemente restringidas, debido a la
realización de las obras en la Casa Municipal de Cultura. No
hay salón de actos, ni sala de exposiciones, y además la
Biblioteca Infantil se ha reducido básicamente a obras de
referencia y las colecciones más solicitadas por los niños,
todos estos condicionantes han obligado al director de la
Biblioteca a reducir el programa de actividades.

Certamen "Jugando a escribir"

Con el objetivo primordial de fomentar la creación lite-
raria y conseguir el afianzamiento del gusto por la lectura
entre los niños y niñas se llevará a cabo la VI edición de este
certamen. En el mismo se establecen premios por edades,
valorándose la calidad literaria, la ilustración y la presenta-
ción. Este certamen goza de una buena acogida por los es-
colares, ya que los cuentos ganadores pasan a formar parte
del fondo bibliográfico de la Biblioteca.

Encuentro con el Teatro

El grupo Algarabía Teatro, pondrá en escena la obra de
teatro infantil "El bosque de la Ilusimagifanti", bajo la direc-
ción de I. Rodríguez Gallardo. La representación tendrá lu-
gar en el Auditorio Municipal en una sesión el día 23 de
abril. A la obra asistirán los escolares de 7 a 10 años proce-
dentes de los centros docentes de la ciudad, acompañados
de sus padres.

Juegos Tradicionales

Con esta actividad los organizadores de la Fiesta del
Libro pretenden difundir entre la población juvenil de
Puertollano, los juegos que la Asociación Cultural "La Car-
bura", ha rescatado del olvido y que ha publicado reciente-
mente en un libro. Los jóvenes practicarán juegos con los
que se entretenían nuestros antepasados.

Almodóvar del Campo

El Área de Cultura del Ayuntamiento ha preparado una
serie de actividades con motivo de la celebración del Día
del Libro que se desarrollarán los días 21 y 23 de abril.

Teatro

El miércoles 21 de abril a las 6.30 horas, El Grupo Narea
pondrá en escena la obra "La magia de los libros", en el
Teatro Municipal. Se trata de una obra teatral infantil que
pretende animar y consolidar el gusto por la lectura entre los
más jóvenes.

Ese mismo día tendrá lugar una Mesa Redonda que
gira entorno a la literatura de fin de siglo.

23 de abril

Exposición de las novedades adquiridas por la Biblio-
teca Pública Municipal.

Se entregará a los asistentes separadores de lectura
en los que irá impresa alguna cita de Cervantes.

Fiesta en la calle

En los diferentes barrios de la localidad y de 20 a 24
horas se procederá a la lectura de cuentos y poesías de Glo-
ria Fuertes.

Asimismo, durante los días 23 y 24 de abril tendrán
lugar las I Jornadas Cervantinas, en las que habrá charlas,
conferencias y visitas culturales.



Regalos

DARRO

M^a Luisa y Chus
Asesoras de decoración

C/ Darro, 36 - Tel.: 926 484480
13580 Almodovar del Campo

La UE aprueba 10 proyectos de I+D en Castilla-La Mancha

La Unión Europea ha aprobado diez nuevos proyectos de investigación aplicada al desarrollo (I+D) en Castilla-La Mancha con un presupuesto total de 842 millones de pesetas. La financiación de estos proyectos se efectuará con los fondos Feder.

De los 35 programas de Investigación y Desarrollo puestos en marcha en la actualidad en nuestra región, la Universidad de Castilla-La Mancha lleva a cabo 27, tres la

Consejería de Agricultura y Medio Ambiente, uno el Insalud, otro la Universidad de Alcalá de Henares y los tres restantes entidades privadas. En total participan más de treinta empresas y entidades.

Los proyectos en los que participan investigadores de la UCLM se dedican a temas relacionados con la agricultura y ganadería y la Química. Mientras que la Consejería de Agricultura realiza un estudio sobre el uso del agua, la raza ovina en la Mancha y el pimiento.

Las tres entidades privadas participarán en estos pro-

yectos I+D son la Asociación para la Investigación y el Desarrollo Industrial de Recursos Medioambientales (en Toledo), el Centro de Recuperación de Minusválidos Físicos de Albacete y la Asociación Científica para la Investigación en Salud, con sede en Talavera.

El Centro de minusválidos de Albacete ha conseguido que la U.E. apruebe su proyecto para realizar un estudio del diseño de un parque infantil adecuado a las necesidades de todos los niños, con independencia de que sean o no discapacitados. La Asociación Científica para la Investigación de Talavera ha obtenido el visto bueno a su investigación sobre los factores potencialmente protectores de las enfermedades coronarias en España. Y la asociación de investigación medioambiental de Toledo desarrollará un sistema de información minero-ambiental en Castilla-La Mancha.

Por último, la Universidad de Alcalá de Henares confeccionará un atlas sobre el turismo rural y el ecoturismo en Castilla-La Mancha.



"Mundo actual y Bioética" en la Facultad de Letras

El lunes 12 de abril en el Aula Magna de la Facultad de Letras del campus de Ciudad Real se inició el ciclo Mundo Actual y Bioética. El profesor Javier Gafo, que habló sobre los "Problemas actuales de la Bioética", abrió el ciclo de conferencias.

El martes 13 de abril Juan Fuentes González expuso en el mismo lugar, el Aula Magna, una "Visión actual del universo desde la ciencia".

El miércoles 21 de abril el profesor Rafael Díaz abordará las "Reivindicaciones de los pueblos indígenas sobre Biodiversidad" y el martes 27 de abril, José Luis García, de la Universidad Complutense tratará el "Multiculturalismo hoy".

Para cerrar el ciclo de conferencias el miércoles 28 de abril, Ubaldo Martínez hablará sobre "Antropología y Ecología".

Curso "Ciencias de la Tierra y Medio Ambiente" en ITA

El 14 de abril comenzó en el Salón de Actos de la Escuela Universitaria de Ingeniería Técnica Agrícola, el curso "Ciencias de la Tierra y Medio Ambiente". Félix Ureña Pardo, profesor titular de la E. U. del Área de Economía de la UCLM impartió la primera conferencia, "Política y Economía del Medio Ambiente". A continuación José Molina Cabildo, médico hablará sobre "Calidad de vida y trastornos de la salud derivados de alteraciones del Medio Ambiente".

Este curso que se desarrollará a lo largo de los meses de abril y mayo, es fruto del convenio de colaboración entre la Universidad de Castilla-La Mancha y el Ministerio de Educación y Cultura y va dirigido a profesores de Enseñanzas Medias.

Ana Navarrete expone "Utopía" en Ciudad Real

La profesora de Bellas Artes de la Universidad de Castilla-La Mancha, Ana Navarrete expone desde el 12 de abril su obra "Utopías" en la Sala de Exposiciones del Campus (E.T.S. de Ingenieros Industriales).

La muestra recoge montajes fotográficos de gran formato, con imágenes procedentes de lugares diversos.

Su técnica demuestra un gran dominio del tratamiento de la imagen por ordenador impresa en tela. La autora utiliza la "utopía" como metáfora a través de la cual se interpreta nuestro mundo contemporáneo. Su insistencia en los no lugares es el punto central del análisis crítico que está realizando entorno al espacio de la ciudad.

COMUNICACIÓN FUTURO PUBLICIDAD

Ave Maria, 11 - 1ª
Apartado de correos 10
13500 Puertollano

Tel.: 630 959697

Fax: 926 428893

Email: oretania@teleline.es

PUBLICIDAD INTEGRAL

Campañas
Diseño Gráfico
Diseño Editorial
Impresión
Impresión Digital
Imagen
Catálogos
Folletos
Buzoneo
Carteles
Mailing
Vallas
Azafatas
Radio
Prensa

Televisión
Stands
Cuñas de radio
Producción anuncios Tv
Serigrafía
Tampografía
Rotulación
Pantografía
Regalos de Empresa
Reclamos
Fotografía Industrial
Etiquetas
Pancartas
Megafonía

AGENCIA DE PUBLICIDAD

Empleo, cultura y Sanidad, ejes de la política socialista en Calzada de Calatrava

Manoli Barragán

El candidato socialista a la alcaldía de Calzada de Calatrava es el actual alcalde Francisco Espinosa Espinosa. Este profesor de 41 años que desempeña el cargo de Jefe de Secretaría en el Instituto de Enseñanza Secundaria Eduardo Valencia, se inició en política en 1987, fecha en la que junto a Juan José García asumió el puesto de Teniente de Alcalde de la localidad.

Si bien su militancia en el PSOE se remonta a más atrás, no fue hasta el 87 cuando empieza a tomar parte en la política activa. En 1991 fue elegido por su partido cabeza de lista en las elecciones municipales y desde entonces ha venido ocupando el cargo de alcalde de Calzada de Calatrava.

En la actualidad además de su función de primer edil del municipio, forma parte del Grupo socialista en la Diputación, es Secretario de Política Institucional y Presidente de la Asociación Provincial de Universidades Populares.

Francisco Espinosa considera que a lo largo de estos años de mandato socialista en Calzada se han conseguido grandes logros en educación, sanidad, en definitiva en servicios sociales. Desde su punto de vista la educación y la sanidad son temas fundamentales en los que han puesto especial interés la corporación municipal, no sólo en realizar cursos y conferencias sino en crear la infraestructura necesaria. La Universidad Popular de la localidad es una de las primeras instituciones de este tipo que se fundaron en la provincia, en este centro se ofrece a las personas mayores la posibilidad de acceder a la cultura, a suplir esa carencia educativa que tienen, señala el alcalde. O las instalaciones de-



portivas de la localidad.

Sequillo.

Programas de Empleo

El paro es otro de los aspectos destacables para Francisco Espinosa, por lo que desde el Ayuntamiento se han venido desarrollando planes de choque para combatir el desempleo, sobre todo en colectivos con mayor índice de parados, como son las personas sin cualificación, por eso añade, que se han puesto en marcha cursos de Formación y Empleo en colaboración con la Junta.

Y la puesta en marcha de la Escuela Taller de Calatrava La Nueva, en la que se enseñaba un oficio a jóvenes de entre 16 y 25 años. En este momento el candidato socialista afirma que están pendientes de que el INEM les conceda la 2ª Escuela en la que se pretende formar a los jóvenes en las artes necesarias para poder acometer la restauración del Castillo de los Calatravos.

En lo que respecta al municipio el alcalde destaca la remodelación de la Plaza de España, que estaba infrutilizada y cuya nueva estructura ha permitido eliminar las barreras arquitectónicas, así como la reforma de las redes de agua potables y la construcción de la depuradora que permitirá que no se siga contaminando el arroyo de el

Lista Igualitaria

En el programa de futuro de los socialistas calzadeños Espinosa destaca como especiales puntos de interés el empleo el medio ambiente, las infraestructuras, sin olvidar la mejora de la calidad en la sanidad y en educación, "debemos conseguir que en nuestra región tengamos las mismas condiciones sanitarias y educativas que disfrutaban en otras comunidades españolas.

Francisco Espinosa asegura afrontar esta nueva etapa con la misma ilusión que hace 8 años cuando se presentó por primera vez a las elecciones municipales. En la lista que presentan a las municipales del 13 de junio repiten cuatro de los concejales actuales y el resto son nuevas incorporaciones. Espinosa señala que de los 8 concejales que podrían obtener si ganarán el 50% son mujeres, y además la media de edad de los candidatos no supera los 33 años.

Las nuevas incorporaciones, según el alcalde, son personas que si bien no tienen una experiencia política previa, si han participado en asociaciones culturales, deportivas o sociales, lo que significa que cuentan con experiencia en la gestión.

Bono apoyó la candidatura de Casimiro Sánchez en Puertollano



El presidente de la Junta de Comunidades de Castilla-La Mancha, José Bono visitó Puertollano el pasado 30 de marzo para participar en el acto de presentación de la candidatura de Casimiro Sánchez Calderón y del resto de candidatos socialistas a las alcaldías de la comarca.

Al acto celebrado en el Auditorio Municipal, también asistieron los secretarios regional y provincial del PSOE, José María Barreda y Nemesio de Lara, y los consejeros Emiliano García Page, Alejandro Alonso y Santiago Moreno. En su intervención Nemesio de Lara afirmó que los socialistas recuperarían la Diputación y ganarían de nuevo en la región, así como en Puertollano y su comarca. Acusó a los dirigentes populares de la provincia de tener una dependencia total de Madrid. José María Barreda destacó la importancia de las elecciones del 13 de junio, ya que nos encontramos, según dijo, "en 1999 se van a acabar de construir las autonomías, y se van a transferir las competencias, lo que supone una descentralización de

España, al tiempo que se construye una unidad mayor con la Unión Europea".

Bono en declaraciones previas al acto de presentación de candidatura, manifestó que estas candidaturas representan el progreso y elogió a Casimiro Sánchez, de quien dijo era una persona "eficaz, cercana e inteligente". Con posterioridad, en su intervención ante los asistentes, repasó la trayectoria política al frente de la Comunidad y la defensa que de los intereses castellano-manchegos había llevado a cabo en estos años, defensa que le llevó a enfrentarse con miembros de la Ejecutiva Nacional. En un momento de su discurso, se refirió a Fertiberia, ya que en el Auditorio había una pancarta que decía "gracias presidente por Fertiberia", Bono aseguró que el ministro Piqué le había remitido una carta en donde le anunciaba que el asunto se resolvería pronto.

Casimiro Sánchez intervino para agradecer la confianza depositada en él y pidió al resto de los candidatos socialistas a las alcaldías de la comarca que le acompañasen en el escenario.

BEEP

HEWLETT
PACKARD
Fostering Growth

PAVILLION 6420/6430



* IVA no incluido

¿Quién ha dicho que un ordenador de marca es más caro que un clónico?

Pentium II 400 Multimedia
64 Mb RAM
6,4 Gb HD
Modem 56,600 con tres meses de conexión
Windows 98, Works, Atlas Encarta, Money
CD-ROM de recuperación
Soporte y calidad Hewlett Packard

Informate en el ☎ 926 420011
O ven a vernos en C/ La fuente, 6

Por solo
167.400*

Fueron recibidos por el Presidente de Mercasa, Miguel Ramírez y por el Director General de Mercamadrid, José Ramón de Barreda.

Agricultores de ASAJA Ciudad Real, visitan Mercamadrid

Un nutrido grupo de agricultores de ASAJA de Ciudad Real encabezado por el Secretario General de la organización, Florencio Rodríguez, visitaron en la mañana del día 8 Mercamadrid, unidad alimentaria que ocupa actualmente el primer puesto de España en cuanto a volumen de comercialización directa.

El objeto de la visita es el establecimiento de posibles contactos y relaciones comerciales que dinamicen la salida al mercado de los productos agroalimentarios de la provincia.

Los profesionales del campo, procedentes de las principales zonas hortofrutícolas de la provincia, han recorrido la superficie destinada a frutas y hortalizas, acompañados por el Director de Mercados de la entidad, Antonio Roldán, así como el Jefe del Departamento de Relaciones Públicas, Carlos Muñoz, los cuales han explicado a los visitantes la dimámica de funcionamiento de Mercamadrid.

El Presidente de Mercasa y Vicepresidente de Mercamadrid, Miguel Ramírez y el Director de este centro de venta, José Ramón de Barreda se han reunido también con los agricultores. Durante el encuentro Miguel Ramírez transmitió a estos profesionales su preocupación por la falta de presencia en Mercamadrid de los agricultores agrupados en cooperativas.

Ramírez señaló que la región castellano-manchega tiene aún una asignatura pendiente: la comercialización, e instó a los asistentes a realizar un esfuerzo importante para ofrecer al mercado el producto que el consumidor demanda.

Según Ramírez, "actualmente los agricultores se ven en la obligación de tener asegurada la comercialización antes de producir para conseguir ser realmente competitivos. No sirve de nada centrarnos en la producción y en la calidad, si luego no sabemos dar salida a nuestros productos".

Por otra parte, Florencio Rodríguez agradeció a Miguel Ramírez su sensibilización con los problemas de la agricultura de nuestra provincia y le animó a

seguir colaborando para conseguir una agricultura capaz de competir con la de nuestros socios europeos.

Asimismo, reiteró la necesidad de dar un paso adelante para conseguir una mejor organización y planificación de sectores como el hortofrutícola, afectados en años anteriores por duras crisis. Esta planificación, según Rodríguez, tendrá consecuencias directas en la mejora de la comercialización y en la competitividad del sector.

Mercamadrid cuenta con 60.000 metros cuadrados de superficie de comercialización directa donde se alcanza al año un volumen de comercialización anual de en torno a 1.074.000 toneladas de productos.



Según el análisis realizado por la organización durante la reunión de su Comité Ejecutivo

Medidas urgentes por la sequía

Más de 10.000 millones de pesetas se perderán en la provincia de Ciudad Real de persistir la sequía que está sufriendo Castilla-La Mancha y en especial nuestra provincia. Así lo ha estimado hoy el Comité Ejecutivo de la Asociación Agraria - Jóvenes Agricultores (ASAJA) de Ciudad Real durante la reunión mantenida en la sede provincial de la organización.

Los mayores daños se han producido en los cultivos herbáceos, donde las pérdidas pueden afectar al 80% de la producción, así como en el olivar. La mala nascencia del cereal, coiza y leguminosa; y la falta de pastos, ha provocado abundantes pérdidas y ha generado gastos adicionales en la alimentación del ganado ya que en años anteriores el ganado aún contaba con pastos para su alimentación, cuando

actualmente se están empleando piensos, con un importante coste para los ganaderos.

Nuestra organización tiene gran preocupación por esta situación que, de continuar así, puede ocasionar la ruina de gran parte de nuestras cosechas y generar una situación límite para el campo.

Por este motivo, se ha dirigido al Gobierno Central y Regional para exigirle la puesta en marcha de medidas encaminadas a paliar los daños ocasionados por la alarmante escasez de agua en nuestra provincia, donde durante el presente año hidrológico (desde el 1 de septiembre hasta la fecha) sólo han caído 123,9 litros por m² de agua.

Entre las medidas, ASAJA propone que se establezca la concesión de créditos a un interés del 0%, la exención de la cuota de la Seguridad Social tanto para los agricultores autónomos como para los que cotizan por cuenta propia, que los índices de rendimiento neto para el Impuesto de la Renta de las Personas Físicas (IRPF), sea del 0% en los cultivos afectados. Se solicita también el aplazamiento del pago de los créditos en vigor.

En otro orden de cosas, durante la reunión los miembros del Comité Ejecutivo analizaron también el documento de la Agenda 2000. Acordaron instar a la Ministra de Agricultura, Loyola de Palacio a que la subida de los rendimientos medios teóricos acordados para España durante la Cumbre de Berlín, repercutan en el incremento de los rendimientos de cada una de las comarcas de nuestra provincia, ya que los baremos actuales son muy bajos y no reflejan la realidad productiva que tiene Ciudad Real.

Durante la reunión, el presidente de ASAJA, Pedro Barato se refirió también a la reforma de la OCM del vino, afirmando que "los viticultores castellano-manchegos no pueden dejar pasar la oportunidad de reestructurar sus viñedos, como contempla el documento, ya que sólo así se podrá constituir un sector más moderno y competitivo que atienda a las exigencias del mercado actual".

ACN
CENTRO DE FORMACION ACN

CLASES DE APOYO
CURSOS DE FORMACION

Avda. 1º de Mayo, 1 - Edificio Tauro (Entrepanta)
Tel.: 926 413119

Dr. Moisés Corrales Rodríguez

**CARNET DE CONDUCIR
PERMISOS DE ARMAS**

CONSULTA DE PSICOLOGÍA

Avda. 1º de Mayo, 34
Tel.: 926 410907

1ºB

**HORARIO
9 A 2
16,30 A 21**

Castilla-La Mancha ha cubierto toda su oferta hostelera

Buena salud del turismo en la Región en Semana Santa



Según el consejero de Industria y Trabajo, en nuestra comunidad autónoma se han producido, además, 300.000 pernoctaciones durante los meses de enero y febrero y se podría volver a batir el record global del año anterior.

El consejero de Industria y Trabajo, José Fernando Sánchez Bódalo, considera que, en función de los datos de Semana Santa -en que se ha cubierto la oferta hostelera de la región-, y los que el INE ha aportado respecto a los meses de enero y febrero -en que se han registrado 300.000 pernoctaciones, lo que supone un incremento del 49%-, se puede aventurar con certeza que Castilla-La Mancha volverá a batir este año el record del año anterior.

Sánchez Bódalo ha señalado que el crecimiento turístico registrado en fechas de Semana Santa por la región des-

de 1994 hasta el presente año son espectaculares. Y si en conjunto se ha producido un 99,2% de ocupación, entre los crecimientos más significativos el consejero de Industria y Trabajo se ha referido a Albacete, Ciudad Real y Guadalajara.

Así, en Albacete se ha pasado de un 64% de ocupación en el 94 a un 99% en el 99; de igual forma, en Ciudad Real se ha pasado de una ocupación del 70% en 1994 a un 98% en el presente año, y en Guadalajara, que se produjo un 70,2% de ocupación hostelera en el 94 se ha registrado un 99,5% este año.

El consejero de Industria y Trabajo ha señalado que el 70% de los visitantes que han pasado por Castilla-La Mancha en Semana Santa ha sido turismo nacional y el 30% lo componía el turismo extranjero, cifra, esta última, que tam-

bién plantea un incremento respecto a años anteriores.

Respecto al incremento en un 49% de ocupación y visitantes que los datos del INE reflejan durante los dos primeros meses de 1999, Sánchez Bódalo ha matizado que tiene que ver con la corrección de datos que ha llevado a cabo este Instituto, ya que, por el tipo de oferta turística de Castilla-La Mancha, se ha pasado a incluir también los hostales de buena calidad que aquí existen y que no llegan a la calificación de tres estrellas.

Sánchez Bódalo se ha referido al conjunto de los datos aportados como un indicador de la buena salud del turismo en la región, ya que últimos resultados confirman que el esfuerzo realizando con la creación de 2.000 nuevas plazas con que se ha incrementado la oferta hostelera desde el pasado año se ha visto compensado. Por tanto, la región cuenta en estos momentos con 29.000 plazas en hoteles y hostales y 1.000 más en casas rurales.

El consejero ha puesto de manifiesto que el sector turístico de esta región está demostrando su potencial de crecimiento -puesto que tanto oferta como demanda crecen anualmente en torno al 8%- y es capaz de aportar riqueza a la economía castellano-manchega, ya que la inversión que se realiza en turismo obtiene recompensa por parte de turistas y visitantes.

Cañada de Calatrava

Pequeño pueblo, situado a 18 kms. de la capital. Su primer nombre fue Cañada del Moral y se fundó después de 1212, siendo en un principio una aldea dependiente de Caracuel.

La iglesia parroquial bajo la advocación de la Inmaculada Concepción de una sola nave con ábside poligonal, artesonado mudéjar y espadaña a los pies



Numero de habitantes

103

Altitud

801 Metros

Superficie

29,9 Km²

Gentilicio

Cañutos

Correo

C.P. 13430

Información

Ayuntamiento

Tel. 926 830201

Sanidad

Médico

PI Escuelas, 2

Tel. 926 830230

Biblioteca

Biblioteca municipal

Monumentos

Telégrafo para comunicarse con el Castillo de Caracuel

Caracuel

Iglesias

Iglesia de Inmaculada Concepción

Patrón/a

Santo Cristo

Fiestas

14 de Septiembre

Santo Cristo

8 de Diciembre

La Inmaculada

Gastronomía

Caldereta, migas y pisto

Restaurantes

La Almazara

Cervantes, 7 Tel. 926

831050

Alojamientos

Casa Rural

La Almazara

Cervantes, 7

Tel. 926 831050

Zonas recreativas

Laguna de Cañada

Cueva de San Pedro

Senderismo y

cicloturismo

De la Zorra y La Cañada

del Fraile

Caza

Caza menor

Transporte

Autobuses

Distancia y carreteras

18 Kms. a Ciudad Real

6 Kms. a Villar del Pozo

4 Kms. a Caracuel

6 Kms. a Corral de Ctrva.

23 Kms. a Puertollano

CR-P-5135

N-420-Ballesteros

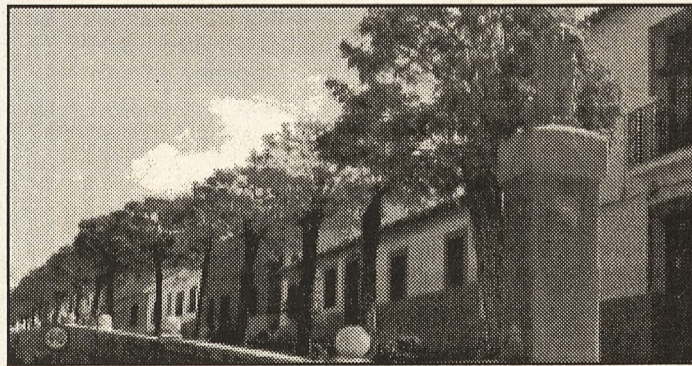

Boletín de Suscripción

Oretania

Dirección Postal: **Apartado de Correos Nº 10 - 13.500 Puertollano**

Nombre y Apellidos

Dirección

D.N.I.

Población

C.P.

Telf.

Provincia

Deseo suscribirme a Oretania por un año (24 números) por el precio de 2.000 pesetas

FORMA DE PAGO (Señale con una x la forma de pago)

Domiciliación Bancaria

Banco/Caja

Entidad

Oficina

D.C.

Cuenta

Dirección

Ingreso en Unicaja, Cuenta Nº- 2103 0447 48 0030004353 (Enviar fotocopia resguardo Ingreso)

Fecha:

Firma:

RECORTE Y ENVIE EL PRESENTE BOLETÍN

Lo mejor de

CIUDAD REAL

104 pueblos

GUÍA TURÍSTICA DE LA PROVINCIA DE CIUDAD REAL

Reservala en tu kiosco

300 Pesetas

INFORMACIÓN

926 428893

630 959697

INFORMACIÓN CEDIDA POR: «LO MEJOR DE CIUDAD REAL»

Libros

Hinojosas 1752

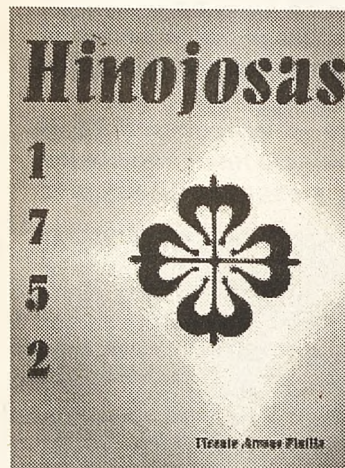
Título:

Hinojosas 1752

Autor: Vicente Arroyo Pinilla

Edita: Diputación Provincial de Ciudad Real

Este libro ha sido escrito por un profesor originario de Puertollano y residente en la actualidad en el Levante que durante muchos años desempeñó su faceta educadora en la escuela de Hinojosas.

La obra cuenta la Historia de esta localidad del Valle de Alcudia desde el punto de vista del día a día de sus habitantes, puesto que son las personas las que hacen posible la Historia, la tradición, el folklore, etc. En definitiva, se trata de un estudio exhaustivo de sus habitantes, de su forma de vida, de sus costumbres y creencias y sus condiciones socio-económicas.

La fecha estudiada 1752 nos muestra una típica aldea del mundo rural español en pleno siglo XVIII caracterizado por la desamortización del Valle de Alcudia en manos de particulares, que a la larga permitirán su división en pequeños núcleos de población. El primero de los pasos que conllevarán a que en el Siglo XIX Hinojosas sea una entidad propia, es decir, a acabar con la dependencia de la villa de Puertollano.

El libro se estructura en cinco capítulos dedicados a la demografía, el desarrollo del caserío, la economía, la etnografía, la iglesia y sus devociones. Además, el autor añade a estos cinco capítulos cuatro anexos sobre el proceso inmediato que desemboca en la emancipación de Puertollano, la solemne erección de la parroquia de San Bernardo, una descripción de la iglesia local a través de la Visita General de la Orden de Calatrava realizada en 1720 y unos cuantos cuadros relativos a los censos agropecuario de los lugares según los datos del Catastro del Marqués de la Ensenada.

En la introducción del libro, Vicente Arroyo Pinilla afirma que recuperar el pasado de nuestras tierras debe ser una tarea común para su conocimiento y también para lograr completar el puzzle del pasado del conjunto mayor al que pertenece. Y asegura que su intención ha sido la de confeccionar un libro en donde se recojan la historia, costumbres y tradiciones locales, para que los vecinos de Hinojosas y sobre todo los más jóvenes conozcan y aprendan la Historia de su pueblo y no solamente aquella que les es más lejana.

La obra se complementa con un plano de la época, un mapa del término, un callejero del casco urbano y varias fotos didácticas.

Algunas Reflexiones sobre la obra de Jesús Cortés Caminero

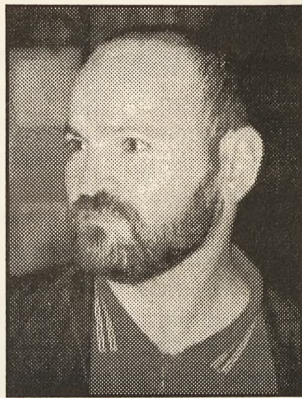

Torresblancas

Observar una obra de Jesús Cortés Caminero es sumergirse en un mundo plástico personal y evanescente. Sus composiciones nos llevan a un lugar primigenio donde conviven realidad y ficción. Un universo donde Dioses arcanos conviven con héroes y genios, un estado maravi-

lloso donde nada es lo que parece y sin embargo las escenas representadas podrían ocurrir o haber ocurrido en algún momento de la Historia de la humanidad.

Las escenas adquieren una dimensión casi hipnótica plagadas de lirismo y evocaciones neoplatónicas donde los sentidos aprecian una realidad proyectada en esa caverna que constituye la creatividad del pintor. Los personajes, ajenos al observador, realizan las labores para las que fueron convocados, mostrándose indiferentes y despreocupados. En su actividad se abandonan, sensualmente abstraídos, al paso del tiempo. Congelados por la imaginación de su creador se ven abocados por toda la eternidad a repetir una y otra vez el gesto preciso, la pose perfecta, el equilibrio sutil. Solamente cuando el pintor quiere provocar al espectador los personajes miran de frente y siempre una sonrisa perfilada en sus labios, desafiantes al paso de las horas, consciente de sus eternidad y de la vacuidad de nuestra presencia.

En lo más profundo de nuestro ser deseamos estar allí porque en el lienzo se recrea ese ambiente al que a todos nos gustaría pertenecer. Un sitio anacrónico donde lo cotidiano y lo asombroso se imbrican sin esfuerzo, donde la desnudez es un estado de gracia que no despierta lujuria sino sensualidad, donde las formas no son mórbidas, definidas por una temporalidad momentánea, sino insinuantes. Una "utopía" donde no existe el mal, ni la enfermedad, ni el dolor, ni tan siquiera la cólera, donde los cuerpos perfectos se mimetizan con la atmósfera adormecida.

El entorno de las composiciones proviene de una esmerada recreación de los ambientes oníricos, arquetipos para la humanidad. Imbuidos en el abandono y la ruina verdecen los humanos en su esplendor. El caos y la decadencia los envuelve pero no les afecta, ellos ya estaban allí antes de que el abandono sembrase la ruina, antes de que el Arte los congelase para la eternidad.

La bruma, a veces, oculta el paisaje asolado por la irracionalidad del hombre y su violencia desatada, un paisaje que se deja entrever y se oculta en un horizonte lejano, evanescente. Pero en medio de esta irracionalidad un joven colecciona fósiles de animales olvidados por el manto avasallador de la tierra, una mujer descansa profundamente dormida sobre un altar herrumbroso, una escultura aparece abandonada en una espiral temporal, un amorcillo sonríe travieso flirteando con el observador. Son, al fin y al cabo, una galería de personajes eternos para el Arte porque forman parte del lenguaje semiótico humano. Son sujetos que pueblan lo más profundo de nuestro ser porque un día fueron fruto de la inspiración de un

poeta. Son un paradigma, una paradoja espacio-temporal que existe porque su creador así lo quiere, que persistirá cuando no quede ningún recuerdo de nosotros porque la obra siempre trasciende a la fatuidad humana.

La fascinación que desprenden las obras de Jesús Cortés, se basa en el perfecto y personal tratamiento cromático que alcanza con su paleta, en la sutil pincelada que define cada rasgo, cada elemento encajado como piezas de un gran panel. Temáticamente se desarrolla en un neocalsicismo ambiental, no así iconográfico, ya que para el autor, el rigor en los elementos es superfluo, no se representan escenas reales sino ambientales soñados, lugares comunes para el racionalismo de la cultura occidental.

La definición precisa en el tratamiento técnico de los cuadros de Jesús Cortés, la calidad que desprenden sus composiciones y la riqueza de su paleta hacen de este autor uno de los artistas más personales e imaginativos dentro del panorama de la figuración manchega. Ajeno a la ortodoxia estricta, huye de los encuadres estilísticos desarrollando, desde sus obras de juventud, un camino lineal y sistemático.

Desde hace años, hecho de menos en el panorama artístico provincial una exposición individual de Jesús Cortés Caminero un artista que a base de tesón y testarudez se ha mantenido fiel a una estética personal, un creador que ha evolucionado con una lógica coherente, que ha sido fiel a su concepción estética y que no ha variado de conceptos pese a las tendencias fluctuantes del mercado nacional. A fin de cuentas esa es la grandeza de los pintores honestos para el Arte.

Alas sin viento

Manuel Muñoz Fernández



Su obra embellece las portadas de los libros, de Don Manuel Muñoz Fernández, poeta y amigo personal de Jesús Cortés

INDUSTRIA DEL MUEBLE

Polígono El Cabezuelo
Ctra. Nacional, 420 - Km. 162,5
Telf.: 926 477599
13440 Argamasilla de Calatrava

**ORETANIA
NECESITA COMERCIALES
PARA LAS POBLACIONES DE DISTRIBUCIÓN
INTERESADOS ENVIAR CURRÍCULUM A:
(ORETANIA- APARTADO DE CORREOS 10- 13500 PUERTOLLANO)
O LLAMAR AL 926 428893**

"Variedades en torno a la primavera" será el cartel de la Feria de Mayo

Joaquín Díaz Vallés, de Tomelloso ha conseguido el primer premio en el Certamen para la elección del Cartel anunciador de las Ferias de Mayo, 1999. La obra ganadora, "Variedades en torno a la primavera" ha sido dotada con 75.000 pesetas.

Asimismo, el jurado otorgó dos accésit honoríficos, sin dotación económica, 1º accésit, "Fuegos de artefactos industriales", de Aurelio Gijón González de Puertollano y un 2º accésit a "Remolino de colores", de Guillermo Mora Pérez, de Alcalá de Henares (Madrid).

El fallo tuvo lugar el 6 de abril de 1999 a las 12.00 horas en la Casa Municipal de Cultura. El jurado estuvo compuesto por Eusebia Hidalgo Núñez, concejala de Festejos del Ayuntamiento, Victoriano Camacho Durán, presidente de la Asociación de Vecinos "Santa Ana", Fernando Acevedo Guerrero, gerente de Gráficas Guerrero, Antonio Petillero Menasalvas, pintor, Silvana Piedrafrita Tremosa, periodista (Cadena SER) Pilar Gil Porras, pintora y Eduardo Egido Sánchez, técnico superior de cultura del Ayuntamiento de Puertollano.

Programación de la Feria

La comisión de gobierno del Ayuntamiento de Puertollano ha aprobado la programación y presupuesto cultural de la Feria de Mayo 1999.

Las fiestas se iniciarán el 29 de abril con el pregon de Enrique Gutiérrez Mazarro, "El gran Henry", artista polifacético nacido en Puertollano afincado en Venezuela.

Las actuaciones musicales programadas para esta Feria 99 son variadas, en conciertos actuarán en la Caseta Municipal los grupos Siempre Así, el día 2 de mayo, Triana Pura el 5 y Mojinos Escocios el 8 de mayo. Ese mismo día en el Auditorio la soprano Teresa Berganza ofrecerá un concierto lírico. Además, la Orquesta Sinfónica de Ciudad Real y la Banda Municipal de Puertollano actuarán en el Auditorio los días 8 y 9 de mayo respectivamente.

El baile de la Caseta será amenizado por las orquestas Bámbola, Ellos, Nova Sinfonía, Habana, Sladam y Banda Imposible.

Teatro

En cuanto a las actuaciones teatrales se refiere el Grupo Pentación representará la obra "La Huella", el día 2 de mayo, con la participación de Andoni Ferreño y Agustín González. El día 3 en el Paseo de San Gregorio, Narea pondrá en escena la obra infantil "Este príncipe está tonto".

Fura dels Baus representará "OMBRA: proyección de un hombre", en el Auditorio el día 5 de mayo. Y los amantes de la zarzuela podrán disfrutar de la obra "Katuska", de la compañía "Ases de la Zarzuela", el 7 de mayo en el Auditorio.

Espectáculos taurinos

El 2 de mayo a las 6 de la tarde se celebrará una corrida de rejones, en la que intervendrán los rejoneadores Javier Buendía, Luis Domecq, Antonio Domecq y Andy Cartagena.

El 8 de mayo a las 6 de la tarde tendrá lugar una corrida de toros en la que participarán los diestros Litri, El Cordobés y Víctor Puerto.

El 7 de mayo se celebrará una exhibición de doma de caballos a cargo de "Caballistas del Sur".



Auditorio

Continuando con las actividades desarrolladas por el II Ciclo del Humor se representará:

Día 16 de abril El Espejo Negro, de Málaga.

De locura....., de Angel Calvente.

Día 17 de abril

Toni Alba, de Barcelona

La sombra, de Toni Alba y Jordi Purfi.

Premio de la crítica teatral de Barcelona a la mejor interpretación. Premio F.A.D. "Aplaudiment" Sebastià Gasch.

Día 18 de abril Pablo Carbonell, de Madrid.

Monólogo Musical.

Pablo Carbonell canta, toca la guitarra, improvisa, gesticula y edifica el mundo, su mundo, según este sentido del humor entre surrealista y absurdo que le ha distinguido desde siempre, desde sus inicios como artista.



Convocatorias

Concurso Nacional de Poesía "Nicolás del Hierro"

El Ayuntamiento de Piedrabuena ha publicado las bases para el Concurso Nacional de Poesía "Nicolás del Hierro".

Las obras presentadas a concurso deberán ser originales, inéditas y estar escritas en castellano. La extensión de las mismas no deberá exceder de los 800 versos ni tener un número inferior a 500. El plazo de presentación de los trabajos finaliza el día 1 de julio.

Este concurso está dotado con un primer premio de 200.000 pesetas, más la edición del libro de versos.

Premio de Novela "Francisco Pavón 1999"

El Ayuntamiento de Tomelloso convoca este Premio de Novela "Francisco García Pavón", al que podrán concurrir todas aquellas obras que sean inéditas, que no hayan sido premiadas en otros certámenes y que estén escritas en castellano. La extensión de los trabajos no excederá las doscientas páginas ni será inferior a ciento cincuenta.

Cada autor podrá presentar cuantos originales desee, por cuadruplicado, a doble espacio y por una sola cara. Las obras irán bajo lema acompañadas de una plica cerrada en cuyo interior figurarán los datos del autor. El plazo de participación finaliza a las 14.00 horas del 14 de mayo.

El jurado otorgará un único premio de un millón de pesetas, cuya entrega tendrá lugar el día 30 de agosto de 1999, coincidiendo con la celebración de las Fiestas de Tomelloso.

XI Certamen de Poesía y Narración Joven "Ciudad de Tomelloso" 1999

El Área municipal de Cultura de Tomelloso, en colaboración con el Programa Juvenil "Alcazul" convoca el XI Certamen de Poesía y Narración Joven "Ciudad de Tomelloso".

Podrán concurrir jóvenes de Castilla-La Mancha de 15 a 30 años de edad, inclusivos.

Cada obra se presentará por triplicado en tamaño folio, firmado con un lema y acompañado de un sobre cerrado que contenga los datos del autor. Los trabajos se recogerán en la Concejalía de Educación, situada en la calle Monte, 11, hasta el día 1 de junio.

Se concederá un único premio en cada una de las dos categorías:

NARRACION: Diploma y 50.000 pesetas al mejor cuento, narración o ensayo, con una extensión máxima de 5 folios, escritos a máquina, doble espacio y una sola cara.

POESIA: Diploma y 40.000 pesetas a la mejor composición poética, con libertad de tema y rima, con una extensión mínima de 50 versos y máxima de 150.

La entrega de premios tendrá lugar el día 30 de agosto de 1999, siendo obligatoria la lectura de la obra por su autor.

V Certamen Provincial de Pintura Rápida "Ciudad de Tomelloso 1999"

El Ayuntamiento de Tomelloso convoca el V Certamen de Pintura Rápida "Ciudad de Tomelloso 1999", en el que podrán participar todos aquellos artistas naturales y/o residentes en la provincia de Ciudad Real que lo deseen.

El tema será la ciudad de Tomelloso y su entorno, y la técnica empleada en su ejecución libre, sobre soporte rígido (tabla, lienzo, bastidor) que se presentará en blanco (sin ninguna textura o color de fondo) y cuya medida no podrá ser menor de 35 cms en cualquiera de sus lados.

Los participantes deberán presentarse en la Casa de Cultura de 8.00 horas a 9.00 donde deberán inscribirse y serán acuñados los soportes. En el mismo lugar y hasta las 15.00 horas se volverán a entregar las obras terminadas.

Se establece un único premio de 100.000 pesetas.

**ORETANIA
NECESITA COMERCIALES
PARA LAS POBLACIONES DE DISTRIBUCIÓN
INTERESADOS ENVIAR CURRÍCULUM A:
(ORETANIA- APARTADO DE CORREOS 10- 13500 PUERTOLLANO)
O LLAMAR AL 926 428893**

Yacimiento Arqueológico Oreto-Zuqueca



Baptistero

La ermita y yacimiento arqueológico de Nuestra Señora de Oreto-Zuqueca se encuentran situados en el término Municipal de Granátula de Calatrava, a unos cinco km., al sur del núcleo urbano, en la margen derecha del río Jabalón. Se accede al yacimiento desde esta Villa por una carretera vecinal que atraviesa el embalse Vega del Jabalón o, por el camino rural que le comunica con la carretera de Calzada.

El lugar ocupa una privilegiada situación en el sistema de comunicaciones tradicionales de esta zona del Campo de Calatrava, pues se trata de una verdadera encrucijada de caminos y vías pecuarias que unen Andalucía, a través de Calzada y Puertollano con la Submeseta y el Levante, a través de Manzanares y

Abside

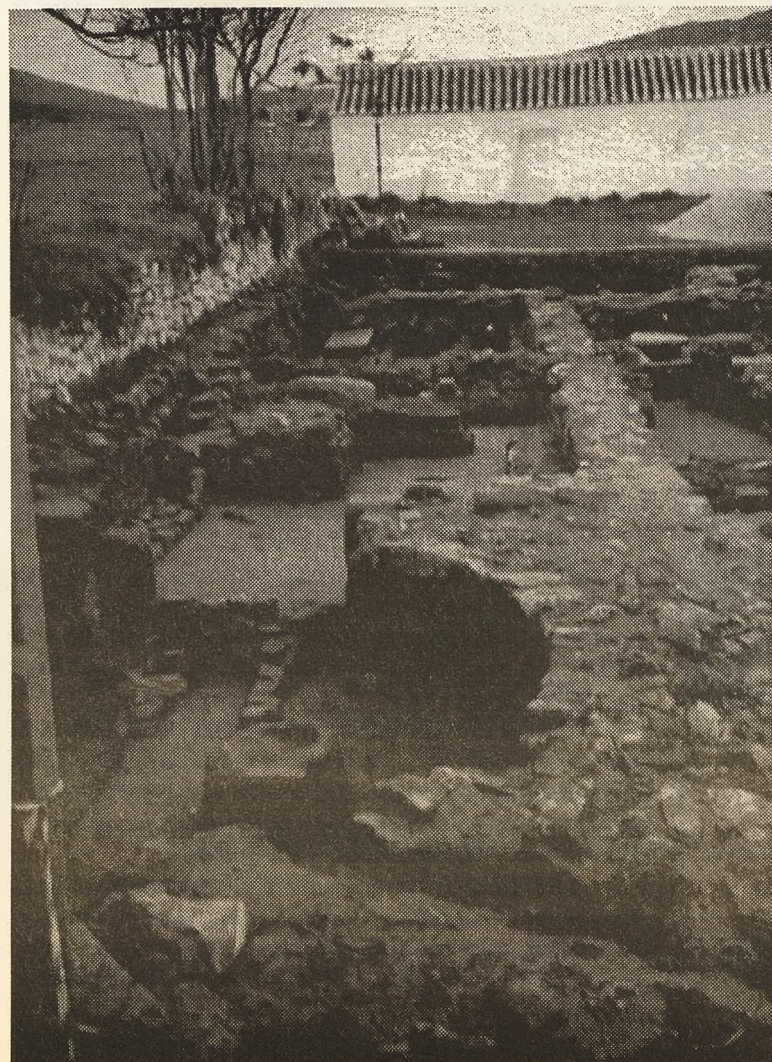

Valdepeñas. La importancia arqueológica del entorno en el que se emplaza el yacimiento es bien conocida desde antiguo, ya que en sus cercanías se sitúan el Cerro de Oreto, posiblemente las ruinas de la capital de la Oretania, Oretum según las fuentes, (provincia romana que abarcaba del norte a sur más allá de Sierra Morena y se extendía hasta el final de la Bética) el Cerro de los Obispos, un importante yacimiento ibérico en cuyas laderas aparecieron algunos enterramientos atribuidos a los obispos visigodos, (uno de ellos obispo Amador, según constaba en la lápida que cubría su tumba); varias necrópolis tardorromanas correspondientes a esa ciudad clásica y el puente sobre el Jabalón mandado construir por Publio Baebio Venusto, fechado entre

finales del siglo I e inicios del siglo II de nuestra Era, y que actualmente ha sido cubierto por las aguas del Embalse. El Conjunto religioso, que hoy se conoce como Santuario de Nuestra Señora de Oreto-Zuqueca, comprende diferentes edificios, que sobre las ruinas de construcciones de época tardorromana y visigoda comenzaron a reconstruirse a partir de la batalla de las Navas de Tolosa en 1212, dando lugar a los que hoy conocemos como Ermita propiamente dicha, casa-hospedería de los antiguos santeros y una casa dedicada en la actualidad a almacén de aperos. La ermita está configurada por una nave rectangular rematada al Levante por un ábside de planta cuadrada. La nave se compartimenta longitudinalmente por una doble arcada sobre pilastras. En los paramentos del ábside y de la nave aparecen reaprovechadas, tanto en el interior como en el exterior del edificio, fragmentos arquitectónicos visigodos. El Santuario es asiduamente visitado por gentes de toda la comarca y en especial el primer domingo de Marzo en el que se celebra la festividad del Sto. Angel de la Guarda.

Arquitectura

Aunque con la provisionalidad que condiciona el hecho de que solamente se han realizado dos Campañas de Excavaciones en el entorno de la Ermita de Oreto-Zuqueca, por lo excavado hasta el momento, comienza a perfilarse la existencia en este lugar de un Complejo Arquitectónico de gran importancia para la historia de la romanización tardía y de la presencia visigoda en la Oretania.

Las excavaciones arqueológicas realizadas han sacado a la luz un interesante y variado conjunto arquitectónico que se puede datar desde el siglo I a. C. Hasta finales de la Edad Media.

Los restos más antiguos corresponden a los de una vivienda de época ibérica en cuyo interior, compartimentado con tabiques de tapial y material cerámico, entre el que destaca un vaso de tipo caliciforme profusamente ornamentado con motivos de la típica cerámica oretana.

Le siguen, como más destacables, los restos de un baptisterio de filiación paleocristiana. Su «piscina» rectangular se orienta de Este a Oeste, quedando inscrita en un recinto aparentemente

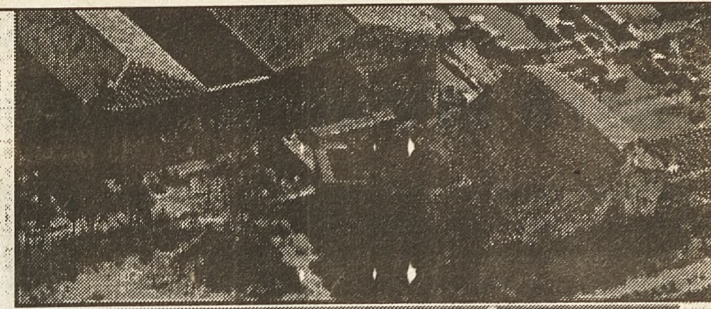

Yacimiento Arqueológico ORETO-ZUQUECA

GRANATULA DE CALATRAVA

(Ciudad Real)



Folleto informativo editado por el Ayuntamiento de Granátula de Calatrava

cuatrolobulado, cuyo eje mayor se orienta a su vez en dirección Norte-Sur. Al Interior de la «piscina» se descende, desde los lóbulos menores, por tres escalones de los que se conservan muy bien dos. Toda la construcción está recubierta por revocos de mortero rojizo muy duro e impermeable.

A esta estructura se superpone un recinto rectangular, ya de época visigoda, con varias filas de soportes de piedra que servirían de base a columnas o pilastras de las que no se conserva ninguna.

Otro de los edificios del Conjunto, está formado por un ábside y una nave rectangular, cuyos límites exteriores, por el Sur, no se han podido definir por no haberse excavado toda-

vía. Todo el Conjunto está profundamente alterado y modificado por paramentos correspondientes a diversas fases de utilización más tardías.

Aparecen igualmente en esta zona y en otras del área excavada del yacimiento restos medievales documentados no solamente por el abundante material cerámico encontrado, sino por la presencia de muros que se superponen a tumbas o enterramientos, con ajuares visigodos, y que en su aparejo de mampostería llevan incluidos fragmentos de sillares, cimacios, estelas, etc..., ornamentados con motivos visigodos.

Helena Romero y Ana M^a Garcés

Plano de situación del yacimiento



Alcázar de San Juan acoge este encuentro de gestión de programas de la CE los días 28 y 29

Agenda 2000 y los fondos estructurales

Oretania

El Centro de Información Europea dependiente de la Diputación Provincial de Ciudad Real organizará las III Jornadas de Gestión de Programas Comunitarios que, bajo el título «El desarrollo local y rural», reunirá a más de 120 técnicos en el hotel Barataria de Alcázar de San Juan durante los próximos días 28 y 29 de abril. La reciente negociación de los fondos estructurales y la aprobación de la Agenda 2000, favorables para nuestro país, centran estas jornadas.

El vicepresidente de la Diputación Provincial y responsable del Centro de Información Europea, Jesús Teodoro Octavio, habló esta mañana, en la rueda de prensa de presentación de las jornadas, «de que es el momento oportuno para celebrar estas jornadas tras la negociación de los fondos estructurales y la aprobación de la

Agenda 2000, que resultó tan favorable para nuestro país, por lo que hay que estudiar los programas existentes, profundizar en ellos y ver los nuevos reglamentos y sistemas de acceso a los fondos a partir de ahora».

Los objetivos de estas jornadas, según Jesús Teodoro Octavio, pasan por tener un mayor conocimiento sobre los programas europeos así como el nuevo marco de referencia de los mismos, ya que «los programas de desarrollo local son tan importantes para nuestra provincia, por lo que se ha de concienciar a los ciudadanos de su relevancia».

El responsable del Centro de Información Europea explicó que las jornadas anteriores habían tenido una gran acogida, desbordándose las previsiones iniciales, esperándose para estas III Jornadas, a celebrar en Alcázar, una participación superior a las 120 personas.

Las III Jornadas de

Gestión de Programas Comunitarios «El desarrollo local y rural» constan de una parte teórica y otra práctica en la que se dan a conocer las diversas experiencias de zonas distintas. Aparte de conocer experiencias específicas de desarrollo local y rural, otro objetivo es formar a gestores que se encarguen de coordinar los programas de fondos europeos y desarrollo local en la provincia.

PROGRAMA.- El presidente de la Diputación Provincial, Jesús Garrido, inaugurará estas jornadas en Alcázar de San Juan en la mañana del 28 de abril junto a Aranzazu Beristain, directora adjunta de la Representación de la CE en España. Posteriormente se irán desarrollando las diversas conferencias y experiencias.

El primer día las conferencias versarán sobre «El futuro de la Unión Europea». Rosa Cobo, subdirectora general de los Fondos FEDER



Jesús Teodoro Octavio Vicepresidente de la Diputación

del Ministerio de Economía y Hacienda hablará de la Agenda 2000, mientras que Mr. Beschel, de la Comisión Europea abordará los proyectos de desarrollo local y rural en el marco de la nueva financiación comunitaria.

Las iniciativas LEADER y PRODER se estudiarán a continuación con charla del coordinador Carrefour Aragón y conocimiento de las experiencias de los Carrefour Galicia y en la Comunidad de Madrid.

Las iniciativas comunitarias de Empleo y ADAPT será el tema de trabajo de la tarde, en la que se podrán conocer las experiencias de la

Comunidad Valenciana, la Diputación de Badajoz, interviniendo además Victoria Berrocal, de la estructura de Apoyo-ADAPT del Ministerio de Trabajo y Asuntos Sociales.

El día 29 se abordarán las acciones innovadoras de los Fondos Estructurales (FEOGA y FEDER), se profundizará en el V Programa Marco de I+D y se tratarán otros programas e iniciativas de la UE (Life, Leonardo, etc), conociéndose experiencias de Asturias, Murcia, País Vasco, entre otras. Las conclusiones y la clausura correrá a cargo de Jesús Teodoro Octavio.

MINIRESIDENCIAS

RURALES

Abenójar

Alamillo

Aldea del Rey

Cózar

Torralba de Calatrava

Villarrubia de Los Ojos

Viso del Marqués

Granátula de Calatrava

Membrilla

Puebla de Don Rodrigo

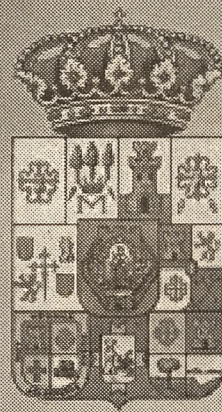

DIPUTACIÓN PROVINCIAL
DE CIUDAD REAL

La Diputación Provincial de Ciudad Real pionera en sus actuaciones invierte más de 225 millones de pesetas en miniresidencias rurales.

NN.GG. colaborará con el Comité Anti-Sida

Manoli Barragán

En el año 87 se formó Nuevas Generaciones en Puertollano, los jóvenes del Partido Popular, que se encargan de realizar, organizar y estructurar la política joven del PP, e intentan innovar, como manifiesta Jose Antonio Montero, presidente de NN.GG.

En la actualidad afirman ser la segunda fuerza juvenil de la provincia y la primera en Puertollano. De los 172 miembros actuales saldrán los futuros cuadros directivos del Partido Popular de Puertollano o de la nación.

Aunque es una organización política que presenta mociones al propio Ayuntamiento a través PP, también se dedican a realizar actividades sociales de distinto tipo, así una de sus últimas actuaciones dentro de las campañas de colaboración con diferentes colectivos, elaborada por NN.GG., ha sido la firma (el 12 de abril) de un convenio de colaboración con el Comité Anti-Sida Ciudad de Puertollano.

Este convenio recoge una serie de medidas formativas, cuyo eje central es la formación de formadores dentro de la organización juvenil, para que estos a su vez puedan enseñar y formar a otros jóvenes sobre el SIDA. Además de intentar concienciar a la sociedad, y en especial a los jóvenes sobre la importancia de utilizar los medios de prevención para evitar la transmisión de enfermedades.

Desde hace unas semanas disponen de una página web en donde se proporciona información sobre Nuevas Generaciones de Puertollano a todos aquellos cibernetas que lo deseen.

NN.GG. según su presidente concibe la juventud no sólo como una concejalía del

Ayuntamiento, una persona joven sigue siendo un ciudadano que tiene necesidades, es decir, apostilla, no se trata sólo de que hagamos actividades juveniles, o que pongamos el cine a cien. Existen en su opinión otros muchos problemas como las drogas de síntesis, el desempleo, la vivienda, etc, que afectan a este colectivo. La principal preocupación de las iniciativas de NN.GG. son los jóvenes, sin embargo, sus proposiciones a veces van encaminadas a temas municipales que nada tienen que ver con la política de juventud.

Participación juvenil

José Antonio Montero asegura que participar en Nuevas supone un buen entrenamiento para las personas que en un futuro deberán desempeñar la política activa popular, "quién mejor que una persona que lleva desde los 18 años dentro del partido, para que cuando tenga 30 sepa llevar con eficacia el partido". En el ámbito nacional Ana Mato, Mercedes de la Merced y Rafa Hernando formaron

parte de NN.GG., e incluso la ministra de Agricultura Loyola de Palacios fue la fundadora de la sección juvenil.

A los jóvenes que se asustan de la política o que consideran que es un rollo, Montero les anima a que participen, a que si existe algo en la sociedad que no les gusta, no se dediquen simplemente a criticarlo, sino que actúen. "Los partidos políticos son un foro más donde expresar tus ideas, si no estás de acuerdo con el sistema debes cambiarlo desde la base y la base es un partido político" afirma Jose Antonio.

En su opinión, en el 82 la mayoría de los jóvenes estaban interesados o metidos en política, ahora esa situación se ha transformado en un rechazo, "porque nuestros mayores no nos han educado en esa corrección política, en ver que un político no es una persona que se va a llevar 500 millones cuando nos demos la vuelta, sino que va intentar invertirlo en la sociedad". Y acusa al PSOE de haber creado este panorama de desconfianza y de apatía por la vida política.



Ebanistería LA MAGDALENA, S.L.

Fabricación de Muebles a medida
y Carpintería en general

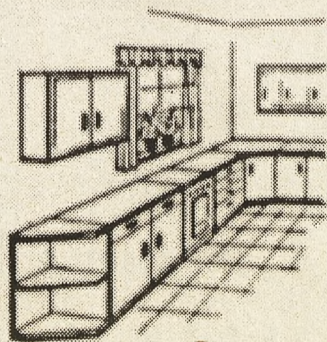

C/ San Francisco Javier, 19 - Tel.: 926 423073

Antes de firmar un convenio con cualquier entidad financiera

Educación y Cultura pide permiso a los titulares del carnet joven para ceder sus datos a CCM

Los jóvenes que no deseen que su ficha sea transferida deberán comunicarlo por escrito a la Dirección General de Juventud o a la Delegación Provincial de Educación y Cultura antes del 17 de abril.

La Dirección General de Juventud de la Junta de Comunidades tiene la intención de firmar un convenio con Caja Castilla-La Mancha con el fin de ampliar los servicios que ofrece actualmente el Carnet joven a todos sus usuarios. En el futuro podrán utilizarlo para efectuar cualquier tipo de adquisición como con cualquier otra tarjeta a débito.

Sin embargo, para que la entidad financiera pueda llevar a cabo este programa de un modo ágil necesita acceder a los datos personales de todos los titulares del Carnet Joven que figuran en los ficheros de la Dirección General de Juventud, cesión que, según dispone la Ley Orgánica que regula el tratamiento automatizado de dichos datos, deberá ser autorizada previamente por los afectados.

Por tanto, y dado que la Agencia de Protección de Datos entiende que este consentimiento puede ser tanto expreso como tácito, se informa a todos los usuarios del mencionado carnet que no deseen que su ficha personal sea transferida a CCM lo comuniquen por escrito a la Delegación Provincial de Educación y Cultura (Paloma, 7; 13071-Ciudad Real) o a la Dirección General de Juventud. Los interesados en obtener más información al respecto pueden llamar al teléfono joven, el 901-100303.

17 personas se benefician del Programa Avance en Puertollano

En agosto del 1998 se inició la primera fase de formación previa, preprofesional, del Programa Avance en Puertollano, a través del que se intenta conseguir que personas que tienen difícil su acceso al mundo laboral logren su plena inserción.

De los 35 usuarios que comenzaron la fase de formación, sólo 17 llegaron a la segunda, de formación ocupacional. En la actualidad estas personas están desarrollando la formación ocupacional en cada una de las empresas de inserción conveniadas por la Federación de Municipios y Provincias de Castilla-La Mancha.

Los 17 usuarios de Avance en Puertollano han sido contratados por un periodo de cinco o seis meses, durante el que recibirán la formación ocupacional necesaria para que se inserten laboralmente en las empresas, o bien creen sus propios negocios. Además, la empresa correspondiente se encarga de costear los gastos de manutención y alojamiento de los participantes en el proyecto. De los 17 usuarios de Puertollano, 4 están en una empresa de inserción en Cuenca, 4 en Talavera, 4 en Riopar y 5 en Valdepeñas.

Asimismo, el Programa Avance concede becas de formación en el apartado correspondiente como incentivar y refuerzo de la actividad que están desarrollando fuera de su propia localidad. El importe total de las becas asciende a 280.000 pesetas de las que 80.000 son para la empresa de Cuenca, 80.000 para Riopar, e igual cuantía para Talavera, mientras que para Valdepeñas son 40.000, ya que estos usuarios no tienen gastos de alojamiento porque van y viene todos los días.



¡Felices Fiestas!

AYUNTAMIENTO DE PUERTOLLANO

¡¡VEN!!

VIVIELAS



Concentración de salto de altura en Puertollano

Los atletas concentrados en Puertollano, entrenados por Miguel Vélez, se reunieron con el alcalde Casimiro Sánchez, al que manifestaron su agradecimiento por la acogida recibida, así como por la calidad de las instalaciones deportivas de la ciudad.



Puertollano acogió durante una semana a los mejores atletas en la especialidad de salto de altura, tanto en categoría masculina como femenina.

Esta concentración, organizada por la Federación Española de Atletismo, tuvo como objetivo fundamental el reunir a deportistas que a veces entrenan en solitario con atletas de nivel, lo que supone para ellos una motivación especial, además de aumentar la intensidad

del entrenamiento.

Desde el 28 de marzo al 3 de abril los saltadores entrenaron una media de seis horas diarias en las instalaciones del Estadio Municipal Sánchez Menor y en el Nuevo Pabellón, a las ordenes de Miguel Vélez, adjunto nacional en la especialidad de salto de altura y responsable de la prueba de la Federación. En la actualidad Vélez desarrolla su trabajo como entrenador en el Centro de Alto Rendimiento de

Barcelona.

El grupo de atletas estaba compuesto por el saltador local Javier Bermejo (Campeón de España en pista cubierta en categoría promesa), Javier Villalobos, Alejandro Baladato y Jorge Franco (categoría Absoluta), Sergi Lavan (edad promesas), Vicente Contelles y Pablo Sanchis (junior), Juan Franco (Tercero en el Campeonato de España Juvenil) y Joaquín Muñoz (ambos de Puertollano).

Y el equipo femenino por Marta Mendía (mejor marca nacional con 1,91), Ruth Beitía y Carmen Muñoz (de Campo de Criptana).

El alcalde recibió el 31 de marzo a los deportistas en su despacho, en el encuentro mantenido entre ambos hubo un intercambio de impresiones, Casimiro Sánchez dio la bien-

venida a los atletas y se interesó por su estancia en la ciudad, mientras que los saltadores con Javier Bermejo a la cabeza, alabaron la calidad de las instalaciones deportivas en donde se realizaban los entrenamientos. Al finalizar la reunión los atletas fueron agasajados con unos presentes.



LA SOLUCIÓN PARA IMPRIMIR COLOR DE CALIDAD EN PEQUEÑAS TIRADAS

¿SORPRENDIDO?

AHORA... HABLEMOS DE PRECIO.

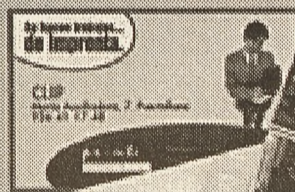

13.674 plas.
500 tarjetas en color

100 carteles DIN A3
20.125 plas.

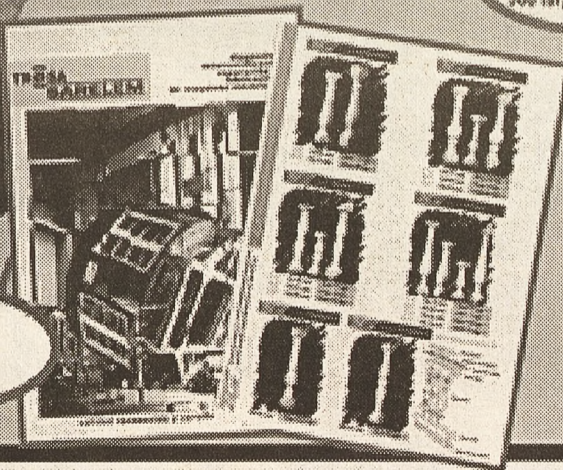

has encontrado la solución

Descubre las nuevas posibilidades que te ofrece la tecnología: la impresión digital. Ahora puedes encargar justo lo que necesitas, aunque sean muy pocos ejemplares. Disfruta además con un equipo de profesionales que saben encontrar soluciones donde tu sólo ves problemas: ven a LOZANO Printer.

LOZANO Printer es el nuevo servicio de impresión digital de LOZANO A.G. y utiliza tecnología AGFA.

LOZANO **AGFA**
The complete picture.

Los precios no incluyen IVA.
Impreso en cartulina a color.

El precio no incluye diseño (se presupone según trabajo).
Incluido proceso informático (transfer).

printer
LOZANO Printer

Poliigono Industrial Larache
Tomelloso 18 CIUDAD REAL
Tel.: 926 21 45 19 / 21 38 77
E. mail: lozano@encomix.es

ALGUNAS SOLUCIONES DE LOZANO PRINTER:

FOLETO
CATALOGO
TARJETA
CARTEL
BOLEIN
MAILING
REVISTA
ETIQUETA ADHESIVA
INVITACION
CARIA
PRUEBA
MENU
ORLA
MEMORIA
TRANSPARENCIA
PRESENTACION
DOSSIER
CALENDARIO
PORTADA CD / CASSETTE
POSTAL
SALUDA
CARPETA
HOJA DE PRODUCTO
FELICITACION
PLANO
CUPON SORTEO
BOCETO
TARIFA DE PRECIO
PROGRAMA DE MANO

Y TODO LO QUE PUEDES
IMAGINAR.

Información para el comprador

En este numero vamos a comenzar con una serie de artículos encaminados a facilitar la compra de un sistema informático para todas aquellas personas que careciendo de los conocimientos mínimos en la materia emprenden esta, a veces, difícil tarea. Podríamos decir que en el momento en que por un motivo o por otro se decide la adquisición de un ordenador, da comienzo una aventura que, salvando las distancias, es comparable en cierto modo con la que corrió el famoso Ulises en su Odisea. Fijémosnos sino en el mar de siglas y de términos nuevos que nos espantan los vendedores que visitamos o que podemos leer en los periódicos y prensa especializada. RAM, HD, Plug and Play, PCI, AGP, Cache y una larga retahíla de términos que son un buen ejemplo de lo que nos podemos encontrar. Vistas así las cosas no es difícil que una tarea que se suponía fácil nos proporcione mas de un dolor de cabeza y que desde aquí procuremos evitar en lo posible.

Procuraremos en lo posible usar términos castellanos admitidos generalmente dentro de la jerga informática debido a su gran uso o bien por que constituya la mejor traducción, no obstante, a veces, se incluirá también el termino ingles para que sirva de aclaración.

La placa base (motherboard)

A veces también llamada placa madre, por ser esta una traducción mas ajustada, es uno de los componentes fundamentales del ordenador, puesto que podría decirse que constituye los cimientos del mismo.

A efectos prácticos pode-

mos decir que se divide en dos partes importantes:

El ChipSet, o juego de integrados que proporcionan al procesador todo la infraestructura necesaria para su correcto funcionamiento. Normalmente esta compuesto de un par de integrados.

El resto de la placa que engloba a la memoria cache si la hubiera (en los Pentium II se integra en el mismo procesador), la BIOS, los buses de comunicación, los zócalos de expansión, de memoria y de procesador, etc...

¿Hay realmente diferencias entre unas placas y otras? ¿Vale la pena saber mas al respecto?

Si tenemos en cuenta que si que hay diferencias importantes entre las distintas placas del mercado y por supuesto que merece la pena saber un poco mas al respecto y que además prácticamente nadie pregunta al respecto, podemos concluir que en la mayoría de los casos no sabemos realmente si hemos hecho la mejor compra. Veamos pues como no siempre el ordenador mas barato constituye la mejor adquisición.

Veamos pues una serie de cuestiones y tratemos de responderlas.

¿Sabemos si el ordenador que pensamos adquirir esta preparado para el efecto 2000, nos lo pueden garantizar?

Este punto es importante ya que nos podemos encontrar con un ordenador que caduca dentro de unos meses. Esta íntimamente ligado al fabricante de la placa y de la BIOS que monta. Debería garantizarse

mediante alguna información del fabricante de la placa.

¿Soporta la BIOS actualización desde disquete y en ese caso donde puedo encontrar las futuras actualizaciones?

Es muy conveniente pues es la única forma que tendremos posteriormente para actualizar nuestro ordenador para nuevos dispositivos que aparezcan en el mercado, incluso en algunos casos se puede conseguir una ligera ganancia en el rendimiento del equipo con BIOS mas optimizadas.

¿Esta preparado para trabajar con los últimos dispositivos Plug and Play (P&P)? ¿Soporta la ultima normativa PC98/99 y es capaz de trabajar ajustando los consumos según las especificaciones mas recientes?

Esta pregunta es más difícil de satisfacer, puesto que se adentra en un terreno mas técnico, aunque el fabricante de la placa deberá proporcionar información suficiente. Solo tenemos que pedirla o incluso si tenemos ocasión visitar en Internet la pagina oficial de dicho fabricante. Si no tiene pagina no es un buen indicativo ya que además de no poder obtener información, nos será muy difícil conseguir las actualizaciones de la BIOS pues este medio es el mejor y el mas utilizado.

¿Se han encontrado alguna incompatibilidad de la placa con algún otro componente?

Es importante saber si existen problemas con algún componente importante como

pueda ser la tarjeta gráfica o el propio procesador si este no es muy conocido. De esto depende un funcionamiento estable de nuestro ordenador. Si no se cumple esta premisa nos podríamos encontrar que aunque nuestro ordenador funciona con aparente normalidad se producen cuelgues esporádicos que interrumpen nuestro trabajo y que a veces incluso se llegan a asumir como normales.

¿Quién es el fabricante de la placa base?

La mayoría de las veces nos gusta saber quien es el fabricante del disco duro o del CD-ROM y por supuesto del procesador y del ChipSet. Sin embargo no nos preocupamos tanto de la placa base que es una de las partes más importantes del equipo. Un fabricante importante pone en el mercado placas de calidad con los últimos avances como las de Intel, Asus, Iwill, Supermicro y otras que también merecen estar entre el grupo de cabeza. Realmente no es una mera cuestión de marca, es lo que diferencia un buen ordenador de cualquier ordenador. De esto dependerá el soporte, la garantía de contar con los últimos avances, las actualizaciones de la BIOS y la información detallada sobre nuestra placa. Por supuesto un buen producto tiene un coste

superior. Debemos suponer que si se cuenta con un equipo de I+D encarece los costes, si se incorpora las ultimas tecnologías algunas de ellas no propietarias encarecen los costes, en definitiva no podemos pedirle lo mejor al mas barato.

Acabamos con una información que pretende clarificar un tema importante como es saber distinguir entre el fabricante de la placa base y el del ChipSet que no es lo mismo. Estamos acostumbrados a oír o leer expresiones como "placa base Intel 440BX" cuando debería decir "placa base con ChipSet Intel 440BX". Esto provoca una confusión entre muchas personas que piensan que la placa que incorpora el ordenador que esta comprando es Intel con todas las garantías de este fabricante, cuando en realidad se trata de una placa fabricada por un desconocido que en muchos casos ha quedado descatálogada, por eso se vende a buen precio, y que lo único que incorpora de Intel es el ChipSet. Debemos aclarar siempre esto punto pues de esto dependerá como hemos visto mas arriba el mejor funcionamiento y las mayores posibilidades de actualización. Debemos recordar pues que no siempre la mejor compra es la más barata.

Javier Villa Calero



BEEP  **HEWLETT
PACKARD**

PAVILLION 6420/6430



* IVA no incluido

¿Quien ha dicho que un ordenador de marca es mas caro que un clónico?

Pentium II 400 Multimedia
64 Mg RAM, HD de 6,4 Gb
Monitor TAY de 14"
Modem 56,600 con tres meses de conexión
Windows 98, Works, Atlas Encarta, Money
CD-ROM de recuperación
Soporte y calidad Hewlett Packard

Por solo
167.400*

INFORMATE EN EL  926 420011
O VEN A VERNOS EN C/ LA FUENTE, 6

MOTOR

Modelo	Año	Precio
--------	-----	--------

Automóviles SAFER C/ Canalejas, 2 - Tfno.: 926 411044

OPEL Monterrey	1994	2.600.000
Mercedes 190 D 2.000	1988	960.000
Audi 80 TD	1989	1.050.000
SEAT Marbella	1994	375.000
Mitsubishi Pajero Corto	1988	1.400.000
Mercedes 190 D 2.500	1988	1.300.000

Autos Basilio - Miguel Servet, 22-24 - Tfno.: 926 420026

Hyundai Pony 1.5	1992	450.000
Ford Escort 1.3, 5 puertas	1992	625.000

Elías Santos e Hijos, S.L. - N-420, Tfno.: 926 477050

Citroën C15	1991	300.000
Renault Clio I	1995	700.000
Renault Expres	1983	225.000
Nissan Trade		750.000
Escort Ghia 16	1990	550.000
Explorer	1998	3.760.000
Renault 19 A/A	1990	700.000
Orion 16 A/A	1990	550.000
Escort Ghia 16	1995	700.000
Fiesta Surf 18	1995	670.000
Fiesta Pacha	1992	525.000

G&B Puerto Motor - Gran Capitán, 28 - Tfno.: 926 412123

Opel Frontera	1996	2.800.000
W. Golf SDI	1990	2.600.000
AX Citroën	1992	500.000
Peugeot 309 Diesel	1992	750.000
Robert 820	1992	1.175.000

Autos Alejandro- Tel.: 926 432870 - Avda. 1º de Mayo, 102

Renault Laguna	1994	Consultar
Audi 80	1993	Consultar
Citroën Xantia 1.8	1994	Consultar
Golt GTI 1.8	1992	Consultar
Renault 19 1.4	1992	Consultar
Citroën AX 1.1	1994	Consultar
Citroën C-15 Diesel	1993	Consultar

Aries Servicios S.L. - Tel.: 926 421219 - 926 420379

W. Vento CL	1996	1.400.000
R. 19 TX I Chamade	1991	880.000
R. 21 Manager GTS	1992	880.000
Opel Vectra 2.0	1989	900.000
Fiat Tipo 16V	1990	550.000
Supercinco GTL SP	1990	450.000
Lancia Dedra 2.0 Tu	1991	800.000

Autobonn Asdrúbal, 62 - Tfno.: 926 431614

BMW 325 TDS Full	1994	3.000.000
BMW 525 TDS Full	1993	2.500.000
Mercedes 300 D	1990	2.400.000
OPEL Monterrey 3.1	1993	2.700.000
OPEL Monterrey Full	1993	2.850.000
OPEL Monterrey 3.1	1993	2.400.000
Toyota Land Cruiser	1988	1.500.000
Mercedes E300 Multich	1996	Consultar
Wolvaguen Corado G60	1992	1.800.000
ISUZU Troper	1989	1.500.000
TATA	1995	1.100.000
Mercedes S350 T.D.	1994	4.400.000
OPEL Calibra	1992	1.400.000
SEAT 600	1967	Consultar
BMW 850 I	1992	3.900.000

Envianos tú lista de coches
usados y la publicaremos
Grátis

Solo Profesionales del Motor



MERCAR LA MANCHA, S.L.

GASTRONOMÍA

MIGAS

Plato típico de nuestra provincia son, sin duda, las migas. Su elaboración, comienza el día anterior. La Víspera se pican las migas todo lo finas que se puedan. Se hace un caldo frío con agua, sal, pimentón, orégano; se vierte sobre las migas, se revuelven bien y se deja toda la noche cubierto con un paño húmedo.

Se fríe manteca o aceite, y en ello bastantes trocitos de tocino, que se sacan cuando empieza a tostarse. Se ponen a freír ajos y cuando empiezan a dorarse se echan las migas de pan y los torreznos, y se dan vueltas hasta que las migas estén sueltas. La humedad de las migas puede graduarse añadiendo chorros de agua, y si están muy sosas se les añade vino blanco.



MANUALIDADES



Mª Rodríguez Gómez
(Monitora de Manualidades)

CAMPESINA

La imitación de plata vieja resulta perfecta para marcos de fotografías y de espejos. Elige lo que mejor se adapte a tu decoración.

MATERIALES Y HERRA-

MIENTAS

Folk-Art negro
Treasure Gold Plata
Pincel golden sable 970 nº 10
Pincel golden sable 192 nº 10



REALIZACIÓN

1º Con el pincel golden sable 970 nº10 aplicamos una capa de Folk-Art color negro en toda la figura, estirando bien la pintura para evitar que se formen grumos. Una vez seca dar una segunda mano y dejar secar.

2º Utiliza el pincel golden sable 192 nº 10 para aplicar la pátina plateada (Treasure gold plata). Descarga bien el pincel sobre un paño limpio, aunque en este trabajo hay que dar mucha plata, es necesario

hacerlo poco a poco, dando muchas pasadas con el pincel pero siempre con poca cantidad de pátina. Pasa el pincel siempre a contra pelo por toda la superficie.

FABRICA DE
ARMARIOS EMPOTRADOS

Polígono El Cabezuelo, s/n
Telf. y fax: 926 478159
13440 Argamasilla de Calatrava

FARMACIAS

Puertollano

Día 16	Ignacio Cortes Toledano	926 424743
	Gran Capitán, 24	
Día 17	Mª Angeles Puebla Rodríguez	926 425667
	Pº San Gregorio, 75	
Día 18	Miguel Gómez Bello	926 420823
	Plaza Alcudia	
Día 19	Isabel López Ramirez	
	Plaza Villarreal	
Día 20	Luis Felipe Ruiz	926 425173
	Atajo Alto, 6	
Día 21	Agustín Espuny Mollano	926 420754
	Valdepeñas, 1 Local 3	
Día 22	Bartolomé Palomo Romero	926 426434
	Goya, 47	
Día 23	Rosa Mª Carranza	926 412828
	Pº San Gregorio, 51	
Día 24	Millan Aguilar Mazarro	926 425149
	Avda. 1º de Mayo, 33	
Día 25	Mª del Pilar Prado	926 425432
	Via Crucis, 3	
Día 26	Mª Angeles Arroyo	926 425777
	Tomelloso, 33	
Día 27	Pilar Pérez Guzman	926 424817
	Aduana, 38	
Día 28	Rosalía Linares Días	926 421070
	Luis Dorado, 83	
Día 29	Felicidad Asensio Delso	926 425676
	Mª Auxiliadora, 2	
Día 30	Antonio Contreras Jiménez	926 425836
	Goya, 13	

Servicio 24 Horas: María Antonieta Torne Gine
(Avenida 1º de Mayo, 15 - Frente Ambulatorio)

Ciudad Real

Día 16	Blanca Ramos Alcazar	
	Postas, 27	
Día 17	Encarnación Sánchez García	
	Toledo, 49 (Esq. Esperanza)	
Día 18	Martín Torre y Fernández	
	Ciruela, 1 (Plaza Pilar)	
Día 19	Carlos Peris Sanchez	926 221589
	Mercado Viejo, 2 (Esq. Postas)	
Día 20	Pilar López Gómez	926 223621
	María Cristina, 5	
Día 21	Basiano Salcedo Balmaseda	926 211192
	Alarcos, 6	
Día 22	Genaro Calatayud Cáceres	926 223626
	Plaza Mayor, 16	
Día 23	Joaquin Hernández Cañizares	926 211935
	General Aguilera, 8	
Día 24	Adela Peris Sánchez	926 221589
	Ronda Santa María, 2	
Día 25	Cayetano Sempere García	926 221903
	Bdª Angeles, B1, 15 (R.R.)	
Día 26	Rogelio Burgos García	926 221909
	Toledo, 40 (Esq. Lirio)	
Día 27	Arturo Mata Urrero	
	Avda. de la Mancha, 1	
Día 28	Rosario Romero Aguilera	926 223359
	Toledo, 19	
Día 29	Pilar García Lison	926 223525
	María Cristina, 10	
Día 30	Enrique Fernandez García	926 212076
	Avda Pío XII, 14	

Almadén

G. Quintana - (Mayor, 68) - Del 19 a 25
J.R. Sainz - (Pza. Constitución, 10) - Del 26 al 2
A.M. Villanueva - (Angel Muñoz, 40) - Del 3 al 9
M. López - (Estanislao Cabanillas, 12) - Del 12 a 18

Argamasilla de Calatrava

Carmen Vidal - (Mayor, 1) - Del 16 al 22
Miguel de Dios - (Ctra. Plino, 2) - Del 23 al 29
Emilio Monescillo - (Nomenclator, 1) - Del 30 al 6

Almodovar del Campo

M. Puebla - (Corredera, 21) - Del 26 al 2
J.R. Muñoz - (Cristo, 2) - Del 12 al 18
A.M. Aguilar - (Pza. San Benito, 6) - Del 19 al 25

HORARIO DE TRENES

Dirección: Huelva - Cadiz - Sevilla - Malaga - Cordoba - Puertollano - Ciudad Real - Madrid

	Lanz. LMXJV	Lanz. LMXJVS	AVE LMXJVS	Lanz. LMXJVS	AVE LMXJVS	Talgo LMXJVS	Lanz. LMXJVS	Lanz. LMXJVS	Talgo LMXJVS	Lanz. LMXJVS	AVE LMXJVS	Lanz. LMXJV-D	Talgo LMXJVS	Talgo LMXJVS	Talgo LMXJVS	AVE(2) LMXJVS	Lanz. VSD	Lanz. (1)
Madrid	7:40	8:25	9:30	9:55	11:30	13:02	13:40	16:40	17:20	18:25	18:30	20:40	21:10	21:10	22:10	22:30	22:40	23:40
Ciudad Real	6:47	7:32	8:38	9:02	10:38	11:59	12:47	15:47	16:18	17:32	17:38	19:47	20:09	20:09	21:11	21:38	21:47	22:47
Puertollano	6:30	7:15	8:24	8:45	10:24	11:42	12:30	15:30	16:01	17:15	17:24	19:30	19:52	19:52	21:24	21:30	22:30	
Cordoba			7:43		9:43	10:50			15:12		16:43		19:03	20:08	20:43			
Sevilla			7:00		9:00	9:43					16:00		17:57		20:00			
Huelva								13:00						16:55				
Malaga															17:5			
Cadiz						8:00								16:25				

(1) Circula el día 04-04-99 (2) De lunes a jueves precio de Lanzadera entre Puertollano-Ciudad Real-Madrid

Dirección: Madrid - Ciudad Real - Puertollano - Cordoba - Malaga - Sevilla - Cadiz - Huelva

	Lanz. LMXJV	AVE(1) LMXJVS	AVE LMXJVS	Lanz. LMXJVS	Talgo LMXJVS	Talgo LMXJVS	Talgo LMXJVS	Lanz. LMXJVS	Lanz. LMXJVS	AVE LMXJVS	Talgo LMXJVS	Lanz. LMXJV-D	Talgo LMXJVS	Lanz. LMXJVS	AVE LMXJVS	Lanz. LMXJVS	
Madrid	7:05	7:30	9:30	9:15	09:30	10:05	10:05	12:35	13:30	15:30	16:00	16:05	17:30	18:30	19:30	20:00	22:15
Ciudad Real	7:56	8:20	9:50	10:06	10:30	11:06	11:06	13:35	14:21	16:21	16:50	17:06	18:21	19:30	20:21	20:50	23:06
Puertollano	8:10	8:34	10:04	10:25	10:46	11:23	11:23	13:51	14:40	16:40	17:04	17:23	18:40	19:46	20:40	21:04	23:25
Cordoba			9:18	10:48		11:33	12:12	14:38			17:48	18:11		20:33		21:48	
Sevilla			10:00	11:30			13:19				18:30	19:26				22:30	
Huelva								14:30									
Malaga								13:50		17:00					23:00		
Cadiz									14:55			21:05					

(1) Precios de Lanzadera los Sábados y Domingos en el trayecto Madrid-Ciudad Real- Puertollano.

Dirección: Ciudad Real - Mérida - Badajoz

	Regi. (1)	Lorca (1)	Oro (2)	Regi. (2)
Ciudad Real	16:38	18:05	17:40	
Puertollano	10:40	17:13	18:48	18:22
Brazatorías	10:58		18:35	
Almadén	11:35	18:01	19:44	19:07
Guadamez	11:55		19:28	
Cabeza Buey	12:27	18:44	20:42	20:05
Mérida	14:20	20:41	22:41	22:16
Badajoz	15:15	21:25	23:21	23:01

Dirección: Badajoz - Mérida - Ciudad Real

	Regi. (1)	Lorca (1)	Oro (2)	Regi. (2)
Ciudad Real	17:51	11:38	11:38	
Puertollano	17:06	10:53	10:53	20:56
Brazatorías	16:50		20:36	
Almadén	16:13	9:58	9:58	19:58
Guadamez	15:52		19:36	
Cabeza Buey	15:24	9:16	9:16	19:09
Mérida	13:26	7:27	7:27	17:20
Badajoz	12:30	6:40	6:40	16:20

(1) No circula del 26-03-99 al 05-04-99 (2) Circula del 26-03-99 al 05-04-99

HORARIO DE AUTOBUSES

Abenójar	13:00 (sábados 13:30)
Almadén	12:00 - 16:15 - (Sábados 14:30)
Almodovar	6:35 - 7:35 - 8:40 - 10:05 - 10:50 - 11:35 - 12:20 - 12:55 - 13:40 - 14:35 - 17:40 - 18:30 - 19:40 - 20:40 - 20:55 - 22:35
Almodovar (Sábados)	6:35 - 7:35 - 10:05 - 10:50 - 11:35 - 12:20 - 12:55 - 13:40 - 14:35 - 17:40 - 20:40 - 22:35
Almodovar (Festivos)	6:35 - 14:30 - 22:30
Argamasilla Cv	6:35 - 7:35 - 8:15 - 9:05 - 10:20 - 11:05 - 12:05 - 12:50 - 13:35 - 14:30 - 15:35 - 16:35 - 17:35 - 18:35 - 19:35 - 20:55 - 22:35
Argamasilla Cv (Sábados)	6:35 - 7:35 - 8:15 - 9:05 - 10:20 - 11:05 - 12:05 - 12:50 - 13:35 - 14:30 - 17:35 - 19:35 - 22:35
Argamasilla (Festivos)	6:35 - 14:30 - 22:30
Azuaga	11:45 (1)
Barcelona	10:10 (1)
Brazatorías	13:00 (1) - 14:20
Cabezarrubias	9:00 (1) - 13:00 (1) - 14:20 - 19:00
Calzada-Daimil	5:45
Calzada-Madri	8:30 (1) - 17:00 (Solo festivos)
Ciudad Real	8:00 (1) - 8:30 - 9:30 (1) - 12:00 - 15:00
C. Real-Madrid	8:30 (1) - 10:00 (1)
Córdoba	11:45 (1)
Encasur	5:25 - 7:40 - 14:30 - 15:10
Fuencaliente	14:15
Mestanza-Solana	14:20 - 14:30 (solo Sábados) - 18:15
Peñarroya	12:30 (1)
Valdepeñas	7:30 (1) - 13:30 (Solo Sábados) - 14:00
Valencia	8:30 (1)

(1) También circula los sábados

Boletín de Suscripción Oretania

Dirección Postal: Apartado de Correos Nº 10 - 13.500 Puertollano

Nombre y Apellidos Telf
Dirección Población C.P. Provincia

Deseo suscribirme a Oretania por un año (24 números) por el precio de 2.000 pesetas

FORMA DE PAGO (Señale con una x la forma de pago)

Domiciliación Bancaria
Banco/Caja Dirección
Entidad Oficina D.C. Cuenta

Ingreso en Unicaja, Cuenta Nº- 2103 0447 48 0030004363 (Enviar fotocopia resguardo Ingreso)

Fecha: Firma:

RECORTE Y ENVIE EL PRESENTE BOLETÍN

REGISTRO CIVIL

NACIMIENTOS

TRIANA MORA VALERO 23-03-99
VICTORIA MERLO TORIBIO 20-03-99
JUAN MANUEL PIZARRO LÓPEZ 25-03-99
ANTONIO JOSÉ ROMERO YEBENES 26-03-99
JORGE LÓPEZ BASTANTE 26-03-99
GEMMA RODRIGO CALVO 27-03-99
PALOMA GARCÍA - MINGUILLAN BARRERA 29-03-99
SERGIO DE GRACIA PONCE 30-03-99
HECTOR ESCUDERO MUÑOZ 30-03-99
REMEDIOS GARCÍA RODRÍGUEZ 23-03-99
XIOMARA FERNÁNDEZ VOZMEDIANO 28-03-99
JULIÁN GARCÍA MARTÍN 31-03-99
JULIÁN PARDO FRANCISCO 02-04-99
ARANTZA GARCÍA SÁNCHEZ 29-03-99
JORGE GALLARDO HIDALGO 04-04-99
ANDREA RECUERO BRETONES 06-04-99
MIRIAM GÓMEZ VICTORIA 27-03-99
NATALIA GUTIÉRREZ PIÑAS 08-04-99
PABLO PALOMO RODRÍGUEZ 07-04-99
LAURA GALLEGU PLAZA 12-04-99

TELEFONOS DE INTERES

Cruz Roja
Almodovar del Campo
926 483333
Puertollano
926 421671
Ciudad Real
926 222222

Emergencias 1006

Guardia Civil
Ciudad Real
062
Almadén
926 7111217
Puertollano
926424920

Policia Nacional 091

Policia Local
Ciudad Real
092
Almadén
926 710321
Almagro
926 860033
Puertollano
092

Protección Civil 1006

Sanidad
Ciudad Real
926 214114
Puertollano
926 427400
Agua
Ciudad Real
926 231105
Puertollano
926 426059
Almadén
926 712191

Electricidad
Ciudad Real
926 256640
Puertollano
926 421579
Almadén
926 710055

Gas
Ciudad Real
926 254972
Puertollano
926 410206



926424653
619232652

Email diazflorts@interflora.es

MATRIMONIOS

EUGENIO DUEÑAS NUÑEZ Y
LUISA RECUERO GÓMEZ
JUAN ANTONIO CARRILLO GAYO Y
ROSA MARÍA MORCILLO LASTRA
ANTONIO RAMÓN AYALA RODRIGO Y
ANA MARÍA MONTES MORA
MANUEL JIMÉNEZ ARRIAGA Y
MARÍA DE GRACIA LIDUEÑA PORRAS



926424653
619232652

Email diazflorts@interflora.es

DEFUNCIONES

JOSÉ LUIS RUIZ DEL VALLE BARRANQUERO 07-01-1933
CANUTO CABELLO CALLEJAS 04-04-1928
ANTONIA DÍAZ VIÑAS 25-09-1918
FRANCISCO DE LAS HERAS RODRÍGUEZ 10-10-1917
MARÍA DEL SOCORRO MAESTRE AVILA 17-02-1920
PAZ BLANCO MORENO 24-01-1921
MARÍA REYES RODRÍGUEZ RUBIO 15-12-1928
VÍCTOR OLIVA GALLARDO 11-03-1916
JULIANA GARCÍA SERRANO 16-02-1909
RAFAEL DEL BURGO NARANJO 15-09-1950
PABLO RODRÍGUEZ VIÑAS 05-01-1921
BUENA VENTURA TRIGUERO SANZ 17-12-1929
EULALIA SERRANO CASTELLANO 27-01-1934
FRANCISCO MILARA LÁZARO 02-04-1925
LEONOR RODRÍGUEZ CANAL 19-02-1903
DONATO CERRO GABALDON 07-08-1925
LUIS DUQUE PÉREZ 24-09-1962

Funeraria

VIRGEN DE GRACIA
Servicio con todas las compañías aseguradoras
Servicio a particulares

Servicio 24 Horas Tel.: 926 411727

Lope de Vega,9 - 13500 Puertollano - Tel.: 926 411898

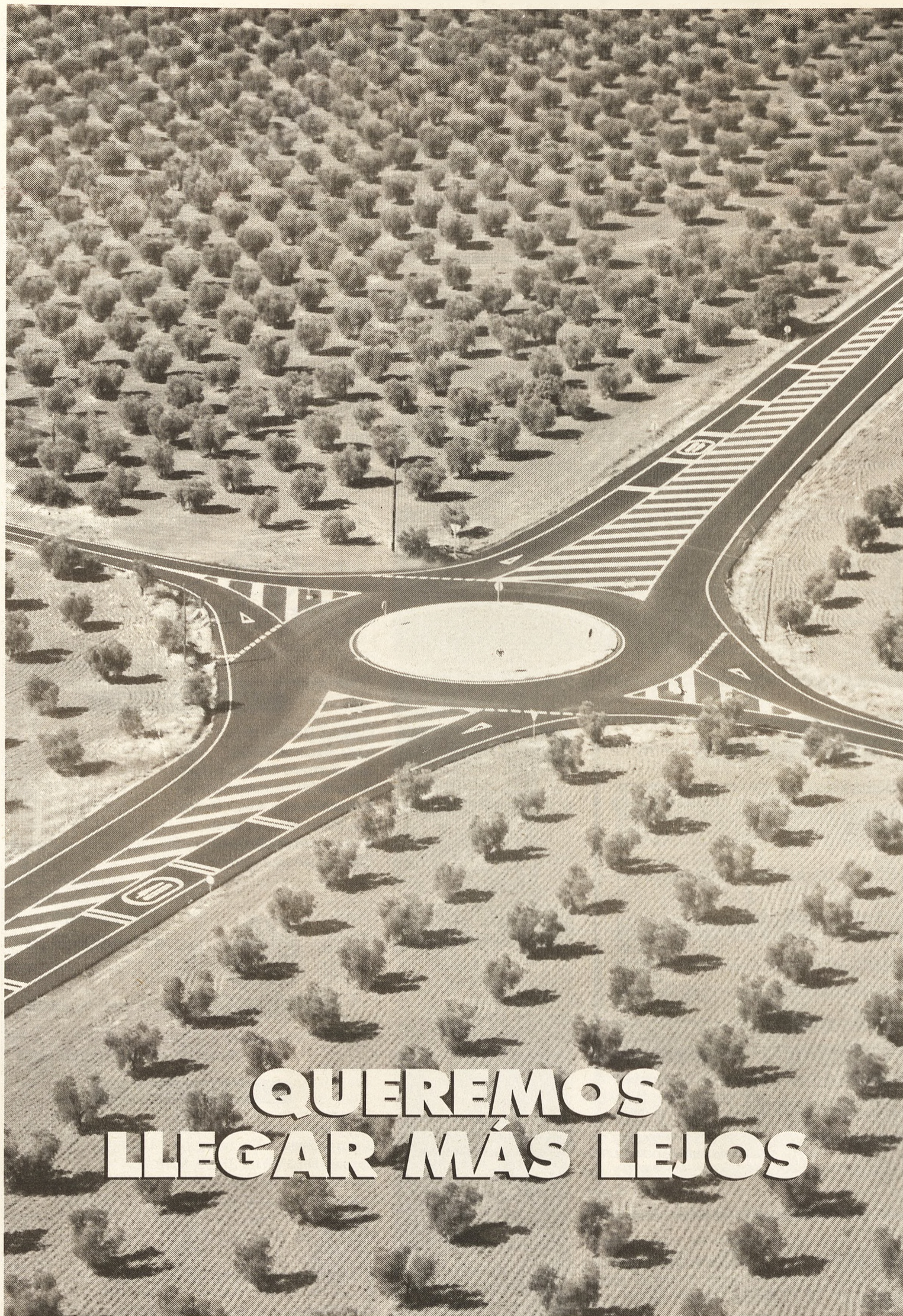

**2º Plan Regional
de Carreteras de
Castilla-La Mancha
(1998-2008)**

**SI CON EL PRIMER PLAN REGIONAL DE
CARRETERAS HEMOS CONSOLIDADO LA SEGUN-
DA RED AUTONÓMICA DEL PAÍS, AHORA CON EL
2º PLAN, VAMOS A LLEGAR MÁS LEJOS.**

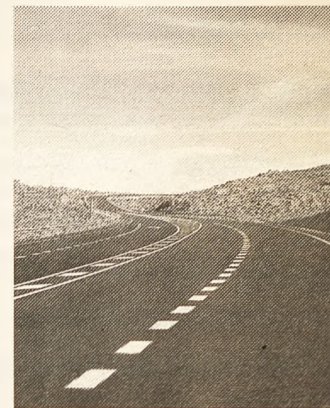

**Más Inversiones y
acondicionamientos**
225 mil millones
3.374 km.

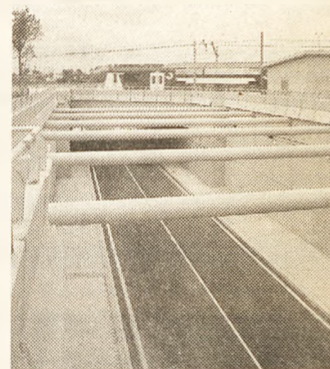

**Más proyectos
de comunicación**
Nuevas iniciativas para
la integración regional.

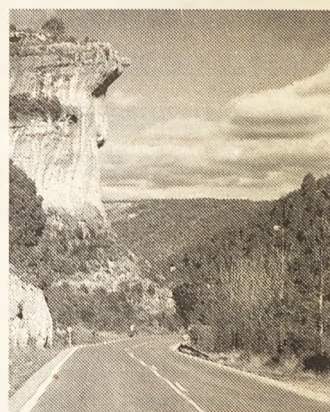

**Más seguridad y
respeto por el
medio ambiente**
168 actuaciones en
núcleos urbanos .



Junta de Comunidades de
Castilla-La Mancha