

Oretania



Oretania
Fráncago
Concedido 13/64

Óscar Fernández Olalde
Centro de Estudio de CLM
Avda. Camilo José Cela, 5 (F. Letras)
13071 Ciudad Real

Año VI • Número 121 • Noviembre 2004 • 2ª quincena • Edita: Ediciones C&G • P.V.P.: 1 Euro

El periódico de la provincia de Ciudad Real

Puertollano



Solaria presentó su proyecto de energía solar

Página 12

Sociedad

Gala del Club Taurino Almodóvar

Página 23

Sociedad

Ediciones C&G, pionera en prensa local

Páginas 20 y 21



Arqueología

El enclave daimieleño de 'La Motilla del Azuer' sigue mostrando las raíces manchegas

Página 10



A TU SERVICIO EN PUERTOLLANO:

CEMAX

SERVICIOS INFORMÁTICOS Y CENTROS DE FORMACIÓN



Avda. 1º de Mayo, 37
Tlf. 926 440020 y Fax: 926 440150
Albacete, 1 - Tlf.: 926 440095
Email: comercial@cemax.net



REPORTAJE

"Hay que disfrutar de la vejez relajados". Esta y otras reflexiones hizo el presidente de la Diputación, Nemesio de Lara, en Puertollano y en

Ciudad Real, a donde se desplazaron un grupo de 800 y 900 mayores, respectivamente, con motivo de la celebración del Encuentro Pro-

vincial de Personas Mayores que organizó la institución por tercer año consecutivo. De Lara, que estuvo acompañado de otros responsables

políticos, pidió a los presentes que sigan haciendo planes de futuro, porque de esta forma seguirán siendo útiles y necesarios para la sociedad.

Los mayores de la provincia compartieron jornada festiva

Oretania

"Es bueno hacer planes y hacer proyectos permanentemente. Mientras seáis capaces de ello, nunca seréis viejos", dijo de Lara durante sus intervenciones sugiriéndoles que se consideren útiles y que disfruten de la vida como mejor les apetezca.

El presidente de la Diputación dijo a las personas mayores congregadas en Puertollano y Ciudad Real, el pasado domingo 14 de noviembre, que con la celebración de este día se pretende homenajear a la tercera edad, quedando institucionalizada este día como una jornada de homenaje, movidos por la devoción, el cariño, el amor, el respeto y el agradecimiento a todos el colectivo de mayores de la provincia de Ciudad Real y de todo el planeta.

Tras comentar que esta sociedad coloca a cada uno en su sitio, asignando papeles definidos que debemos desempeñar a lo largo de una vida laboral, se cometía sin embargo una injusticia con las personas mayores, a las que esta sociedad "llamada desarrollada" tenía poco en cuenta. Así, Nemesio de Lara se refirió a que la gestión del trabajo, la responsabilidad y el placer se atribuía a personas jóvenes, pero no a los mayores a los que se les considera incapacitados para trabajar, pero no se valora esa edad como un espacio de la vida en la que se está descansando. "Y se está merecidamente descansando porque se ha estado trabajando toda una vida", dijo, para comentar seguidamente la necesidad de considerar la jubilación o la vejez como un tiempo de descanso merecido por el trabajo desarrollado y una etapa de la vida en la que se debe tener un papel activo y vital.

Nemesio de Lara no acepta el papel del abuelo golondrina, que como si fuera un estorbo para los hijos tiene que estar con la maleta de un lado para otro; ni el de la abuela niñera o criada, que es utilizada como objeto de explotación por los hijos, para que cuide de los nietos mientras ellos se divierten.

"Disfrutad de la vejez relajados. La vejez es un período de la vida para disfrutar y no una enfermedad, planteamiento que hay que desechar", comentó De Lara, quien exigió al colectivo de la tercera edad que nunca deje de hacer proyectos.

Con anterioridad el presiden-

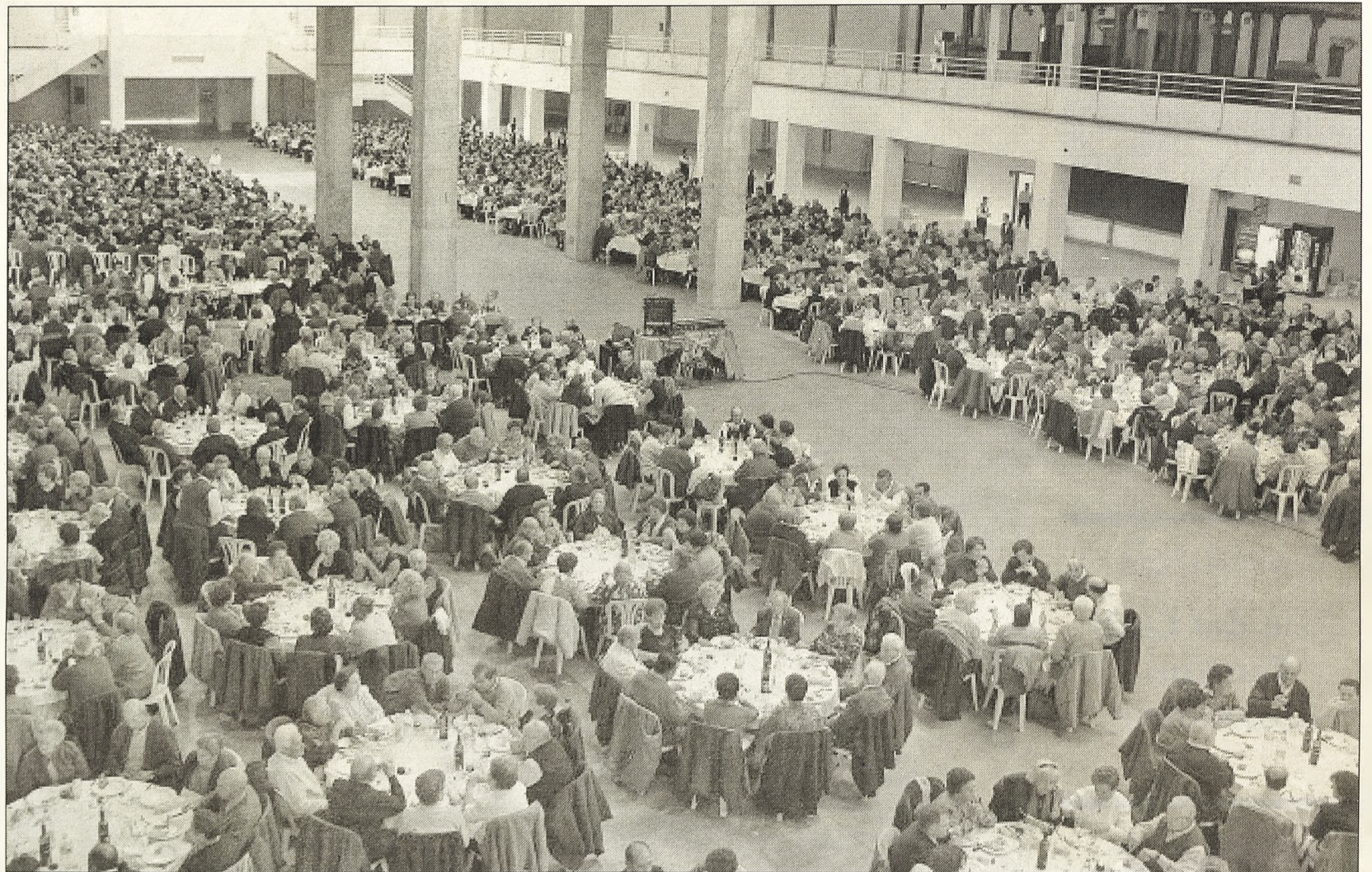

te de la Diputación declaró a los medios de comunicación que la institución provincial, a través del Área de Bienestar Social, ha organizado

el Encuentro Provincial de Personas Mayores con el objetivo de hacer un reconocimiento público a este colectivo y también para ofrecer una

jornada fuera de la rutina diaria en la que puedan intercambiar experiencias con personas de otras localidades.

Comida y baile

Un año más la institución provincial organizó el Encuentro Provincial de Personas Mayores con el objetivo de favorecer una jornada de convivencia para los mayores de todas las comarcas en la que se intercambien experiencias, vivencias e ideas fuera de sus localidades habituales de residencia.

También se pretendía mantener la línea de actuación que la Diputación viene realizando en materia de acción social en beneficio de sectores de la población específicos, como es el caso de la Tercera Edad, según explicó el vicepresidente responsable del área de Servicios Sociales, Ángel Caballero.

Pensando en el bienestar de los participantes, dado que el número de asistentes era muy numeroso, alrededor de 1.700, se optó por concentrarlos en dos espacios diferentes. Así, un grupo de mayores se desplazaron en un primer momento a Puertollano y otro a Ciudad Real, aunque todos coincidieron en el Pabellón de Muestras y Exposiciones de la capital, donde se

(pasa a la página siguiente)



Reportaje



(viene de la página anterior)

ofreció una comida de convivencia y a continuación se celebró un baile amenizado por la orquesta 'Bahía Blanca'.

Todos ellos fueron recibidos por el presidente de la Diputación que, acompañado de varios diputados, compartió también con los mayores la comida.

Aquellos que fueron recibidos en Puertollano tuvieron la oportunidad de presenciar la actuación del grupo de zarzuelas 'La Rosa del Azafrán'. Quienes se desplazaron al Paraninfo de la Universidad de Castilla-La Mancha asistieron a la actuación del grupo de flamenco 'Hermandad Muñoz'.

Las 1.700 personas participantes procedentes de ochenta municipios de la provincia, lo que supuso para la organización la disposición de 37 rutas de autobuses, que trasladaron a los participantes a los dos escenarios previstos por la organización de esta jornada. En la misma, el presidente De Lara estuvo acompañado por los vicepresidentes Ángel Caballero y María Victoria Sobrino así como por la diputada Josefa Amaro. También en Puertollano estuvo presente el alcalde de la localidad, Joaquín Carlos Hermoso Murillo.

Además de esta jornada la Diputación organiza para los mayores certámenes y actividades varias durante todo el año.

La Diputación destina 420.000 euros a residencias

La Diputación de Ciudad Real, a través del Área de Servicios Sociales, destina en el presente ejercicio más de 420.000 euros a las residencias de mayores de la provincia. Se trata de una de las líneas de ayuda más importantes desde el punto de vista social que pone en marcha cada año la institución provincial con el objetivo de contribuir a lograr una mayor calidad de vida de los mayores que no pueden valerse por sí mismos y que apenas cuentan con recursos económicos.

Son las denominadas ayudas ordinarias, que consisten en contribuir a sufragar las estancias de los ancianos y ancianas en residencias de asistidos, la mayoría de ellas regentadas por congregaciones religiosas aunque también se colabora con entidades privadas. En concreto, la acción de la Diputación consiste en completar la exigua renta de aquellos que son preceptores de pensiones no contributivas.

Este año, aunque las cifras varían dependiendo del número de ingresos y de salidas de residentes, el Área de Servicios Sociales, que está gestionada por el vicepresidente Ángel Caballero, ha concedido ayudas para 190 mayores asistidos y 76 válidos que son atendidos en residencias de Ciudad Real, Alcázar de San Juan, Almadén, Almagro, Calzada de Calatrava, Campo de Criptana, Daimiel, Herencia, La Solana, Malagón, Manzanares, Miguelurra, Moral de Calatrava,

Puertollano, Socuéllamos, Tomelloso, Valdepeñas y Villanueva de los Infantes.

La totalidad de las residencias de mayores de la provincia suelen ponerse en contacto con la Diputación para acceder a las ayudas ordinarias. Del mismo modo, la mayor parte de los centros optan por ofrecer los cursillos de manualidades que se convocan con el objetivo de animar a la convivencia de las personas mayores en sus respectivas



residencias.

Esta actividad persigue, igualmente, en palabras de Ángel Caballero, el desarrollo de sus conocimientos y de sus habilidades manuales al tiempo que se da contenido a sus ratos de ocio y se conservan las tradiciones.

En los cursos se realizan trabajos artesanos con madera, cuerda, enea esparto, corcho etc., manualidades como modelado en diversos materiales, decoración de escayolas

y resinas, así como dibujos y pintura al óleo, acuarela y carboncillo.

Para la realización de estos cursos la Diputación otorga una ayuda de más de 601 euros por residencia. En opinión de Caballero no es tan importante la cuantía de la subvención que se concede, que es suficiente para la realización de las actividades, sino la oportunidad que se brinda a los mayores que están en las residencias para que se sientan útiles mientras ocupan su tiempo de ocio. Asegura el vicepresidente, en este sentido, que sorprende la calidad artística de los trabajos que hacen.

Además de las ayudas ordinarias, la Corporación provincial aprueba otro tipo de subvenciones de carácter urgente y extraordinario, que son solicitadas por las residencias de asistidos para la realización de pequeñas obras y mejoras en la mayoría de los casos. Con este tipo de subvenciones se suelen corregir barreras arquitectónicas, adecentar estancias o mejorar las infraestructuras más deterioradas. Con cargo a esta partida, que asciende este año a 90.152 euros, se atienden las peticiones que, en mayor o menor medida, demandan las residencias y que redundan en una mejor calidad de vida de los usuarios. En la actualidad se está procediendo a la resolución de la convocatoria de las ayudas extraordinarias, por lo que en un breve espacio de tiempo las diferentes residencias contarán con los recursos solicitados.

Muebles Fernández

MUEBLES FERNANDEZ

C/ Hernán Cortés, 10
Tel.: 926 426972
Puertollano

Centro de Formación **acn** **GRUPO GESFOMEDIA**

CENTRO DE FORMACIÓN ACN

CLASES APOYO	INFORMATICA	CURSOS GRATUITOS
PRIMARIA -ESO	OFIMATICA	FORMACIÓN CONTINUA
BACHILLERATO	INTERNET	FORMACIÓN OCUPACIONAL
UNIVERSIDAD	DISÑO GRÁFICO	

AVDA 1º MAYO, 1.A - ENTREPLANTA (Ed. Tauro)
TEL: 926440065 - 926426198; Fax: 926440192

OPINIÓN

Oretania

Periódico de Información
ProvincialEDITA:
Ediciones C&GDIRECTOR:
Julio Criado GarcíaREDACCIÓN:
Miguel Ramón García
Francisca Martín
Isabel PuentesCOLABORACIONES:
José González Ortíz
Juan Carlos López Peco
Julio Bayo
Antonio Carmona Márquez
Araceli Peces Ruiz
María José Alañón
Hernán ValdésDIBUJOS:
Enrique Carmona MárquezMAQUETACIÓN:
Paco AceroFOTOS:
M. J. Gallego
Julio C. Gallego
Multimedia
Barataria
Foto DomingoGabinetes de prensa:
Diputación Provincial
Junta de Comunidades
Universidad de CLM
Ayuntamientos de
Almadén, Argamasilla de
Calatrava, Calzada de
Calatrava, Ciudad Real,
Puertollano, Almodóvar del
Campo, Aldea del Rey,
Daimiel y Manzanares.GERENTE:
M. Jesús Gallego Romo
C/ Jaén, 39 - Bajo
13500 PuertollanoDIRECCIÓN POSTAL:
Apdo. de Correos, 10
13500 Puertollano
Telf: 926 428 893
Fax: 926 428 893
Móvil: 620 429 624
E-mail: oretania@terra.esDEPÓSITO LEGAL:
CR-158-99

Artículo de opinión de la presidenta nacional de AFAMMER con motivo del Día Internacional Contra la Violencia de Género

Romper con el silencio a gritos

Carmen Quintanilla Barba

Dejad de gritar en silencio. Dejad de amparar a los que os pegan, a los que os vejan, a los que os matan poco a poco. Dejad de pensar en cómo libraros de su paliza hoy. Nada justifica que soportéis eso, ni la estabilidad económica de vuestros hijos ni una dependencia emocional que confundís con amor hacia vuestro opresor.

Hace 20 años, nadie os escuchaba ni os garantizaba herramientas para acabar con los que se llaman maridos y compañeros vuestros mientras os gritan y pegan en el silencio e intimidad de vuestros hogares. Nadie os creía y todos asumían que la violencia era cosa de dos, asuntos de esos en los que no se han de meter las narices. Pero hoy esto tiene que acabar.

Hoy es un día nuevo, es 25 de noviembre de 2004, Día Internacional contra la Violencia que sufren las mujeres, el día en el que tú, mujer maltratada vas a decidir que no quieres seguir viviendo bajo el yugo del dolor y de la agresividad. Hoy ha de ser tu día, ese día en el que puedes dar el paso para colocar en su sitio al que te magulló tantas veces, al que en tantas ocasiones pediste que no gritara en mitad de la noche para no despertar a tus hijos, mientras se libraba una batalla en la que sabías quien sería el perdedor de antemano.

Porque hoy es una fecha excelente, como cualquier otra para poner fin al sufrimiento. Ahora todos te apoyamos, sólo hace falta que pidas un hombro en el que llorar, para poder poner en marcha una gran maquinaria cuyo único objetivo es protegerte y darte perspectivas de futuro. Hace ya 10 años que la violencia de género es una lacra social reconocida que provocó en su día compromisos serios y firmes del Partido Popular a tu fa-



vor como por ejemplo el Primer y Segundo Plan de Acción Contra la Violencia Doméstica o la Ley Reguladora de la Orden de Protección; y hoy, culminando ese compromiso, se está tramitando una Ley Orgánica Integral de Medidas con-

tra la Violencia de Género para ti, que representa el deseo de todos los españoles de bien de que no te sientas sola ni desprotegida. Sólo tienes que contarlo, sólo tienes que romper tu silencio.

Piensa que todos somos res-

ponsables de acabar con esta barbarie. Desde aquí hago un llamamiento a todas las familias españolas que tienen en sus manos la educación de los niños en valores de igualdad, hombres y mujeres de mañana que deben considerar el maltrato como una verdadera lacra social imposible de tolerar y justificar bajo ningún concepto, a la comunidad educativa que debe estar especialmente alerta y colaborar con las familias en la formación de mentes desprovistas de violencia y a todos los ciudadanos en general. Todos y cada uno de nosotros tiene un papel protagonista en esta problemática que pide compromiso social y personal para aislar a los violentos y dar cobijo y protección a los que, como tú, no han podido elegir cómo vivir su propia vida.

Sabes que la violencia no ayuda a avanzar, frena de manera evidente el desarrollo social y la convivencia pacífica en igualdad de nuestras ciudades y pueblos y que no sabe ni entiende de clases sociales ni económicas. No hay prototipos válidos de maltratador ni de mujer maltratada, sólo existen daños intensos que te han causado miedo, impotencia, pérdida de autoestima y sensación de fracaso.

Quizá no me creas, pero eres valiosa y tu sufrimiento te ha conferido una fuerza que ahora desconoces pero que descubrirás con el tiempo, una fuerza ganada a base de golpes y supervivencia diaria. Y ahora, sal de casa, denuncia y cierra tan fuerte como puedas esa etapa de tu vida en la que el recuerdo más agradable corresponde al día en que él no te pegó. Brilla con luz propia por una vez en mucho tiempo, toma una decisión que te hará recuperar tu propia identidad y vive. Sé valiente una vez más, ya lo eres día a día poniendo tu piel al servicio del castigo y rompe tu silencio a gritos. Te esperamos.

Cartas al Director

Este periódico publicará opiniones de sus lectores, así como réplicas y sugerencias de interés general que sean respetuosas hacia las personas e Instituciones. Las cartas no deben exceder de 30 líneas. Sus autores se identificarán indicando su domicilio, carnet de identidad (fotocopia), y un teléfono de contacto. El periódico Oretania se reserva el derecho de extractarlas. El lector debe aceptar que no mantengamos correspondencia sobre ellas ni devolverlas. Pueden enviar sus cartas por correo ordinario a Oretania. Apartado de Correo, 10. 13500 Puertollano; a través del fax 926 428893 o por correo electrónico a la dirección oretania@teleline.es

BOLETIN DE SUSCRIPCION

Si deseas suscribirte a Oretania. Rellena este Boletín y envíalo junto a tu comprobante de ingreso ó domiciliación bancaria. Y recibirás Oretania durante 24 ediciones (Un año), por 20 Euros (I.V.A. Incluido)

Nombre: _____
CIF/DNI: _____
Dirección: _____
Población: _____
Teléfono: _____

Ent.: _____ Ofic.: _____ DC: _____ Cta. _____

Firmado ó sellado

FORMA DE PAGO:

Ingreso en Caja Castilla La Mancha
nº de cta: 2105 - 2046 - 03 - 0142001594
(adjuntar comprobante del ingreso)

DOMICILIACIÓN BANCARIA:

ENVIA TU SUSCRIPCION A :

EDICIONES C&G
Correo: Apartado nº 10 - 13500 Puertollano
Fax: 926 428893

Oretania

Éxito de asistencia a la fase finalista del XI Festival de Video de Ciudad Real

Oretania

Las 389 butacas de aforo que posee la Sala 14 del Parque de Ocio "Las vías", casi se llenaron en la primera jornada de exposición del XI Festival de Video de Ciudad Real, celebrada el pasado jueves, día 18.

Un éxito de participación que, según la organización, "muestra el acierto en el cambio de escenario para esta Fase Final". En cuanto a la votación del público, cuyos resultados totales, queremos recordar, se sumarán, como un miembro más, al voto final del jurado, se mostró el interés, sobre todo de familiares y amigos de los protagonistas, en la categoría local. Tanto las obras expuestas, como los resultados obtenidos por en las votaciones populares, fueron:

- Categoría General Documental: "Maldita calle" (107 votos), "El Califa" (69 votos) y "O prezo da dote" (31 votos).

- Categoría de Videocreación: "O vídeo da egoísta" (80 votos), "Cada día paso por aquí" (35 votos), "Boamistura" (32 votos), "hasta que volviste" (22 votos), "Pez" (20 votos), "Suite" (14 votos), "Animamundi" (8 votos) y "Dancing" (3 votos).

- Local Argumental: "Madrecita" (142 votos), "24 instantes" (72 votos) y "Abel" (34 votos).

Con posterioridad, los miembros del jurado se reunieron para deliberar y elegir las películas ganadoras en estas categorías y las de General Argumental y Local Documental. El voto mayoritario del público se contabilizará, como en anteriores ediciones.

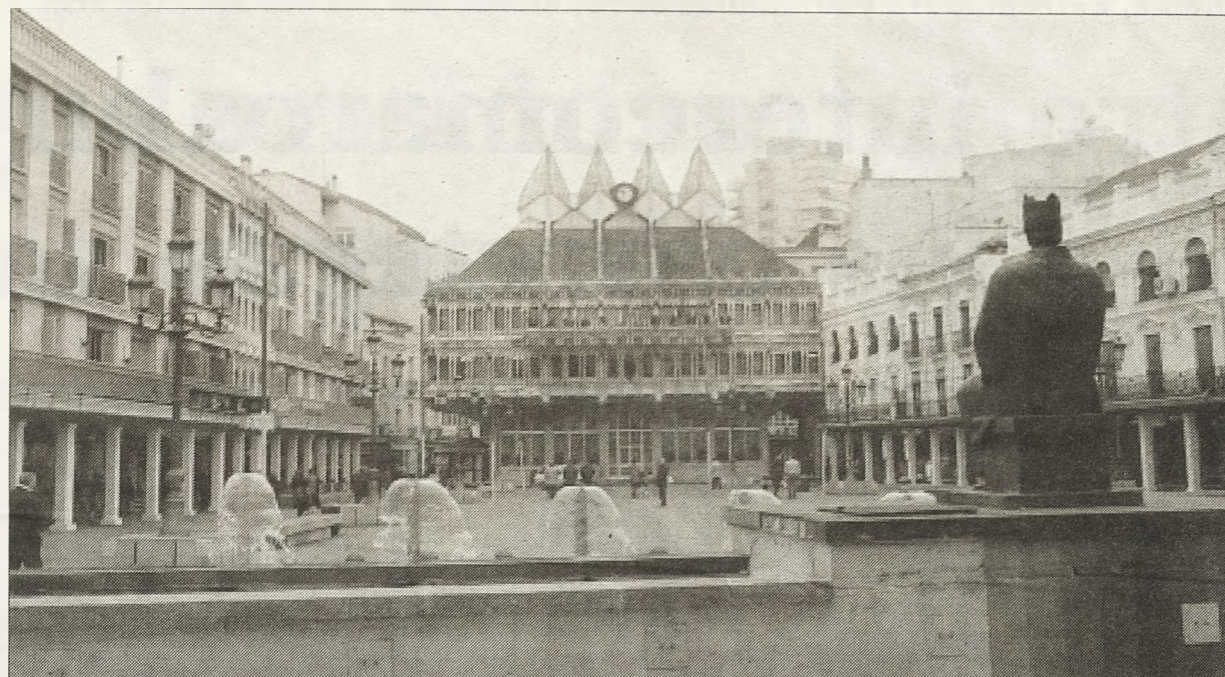

Será el año que viene para asesorar e informar a los empresarios

Instalarán un punto medioambiental

Oretania

Los concejales de Medio Ambiente y Promoción Económica del Ayuntamiento de Ciudad Real, Francisco Cañizares y Javier Morales, respectivamente, han anunciado la puesta en marcha, para el primer trimestre de 2005, de un Punto de Información Medioambiental. Un servicio, que según palabras del edil Francisco Cañizares, "no tiene referente en Castilla-la Mancha y nace con vocación de asesorar, informar y ayudar a los empresarios e industriales de Ciudad Real en todos los aspectos relacionados con el medio ambiente".

Actualmente, el Ayuntamiento se encuentra en fase de recopilación de datos sobre una encuesta realizada en 75 industrias de los polígonos de la ciudad que culminará con la edición de una "guía de recursos ambientales".

Esta política ambiental para las industrias ciudadrealeñas que el Ayuntamiento quiere llevar a cabo, se enmarca dentro de la iniciativa europea ECOLAND, un programa del que el Consistorio capitalino forma parte como socio nacional, junto a la Diputación de Granada y los ayuntamientos de Granollers (Barcelona) y El Ferrol (La Coruña), y como socio transnacional de dos ciudades italianas e irlandesas.

Precisamente fue en la última reunión de todos los socios del Ecoland en Granollers, donde se acordaron una serie de propuestas de mejoras medioambientales para las industrias ubicadas en polígonos industriales, propuestas que, girarán siempre en torno al desarrollo de la agenda 21.

Según ha dado a conocer el Concejal de Promoción Económica, Javier Morales, estas propuestas de mejoras medioambientales, que se

aplicarán en Ciudad Real, girarán en torno a 7 ejes. Gestión de residuos, proporcionando a las industrias de la capital, contenedores individuales; creación de la figura de "recuperador de residuos", que será una persona a la que dirigirse sobre qué hacer con los mismos; facilitar información y formación sobre la gestión de residuos; realizar un proyecto de ahorro energético; poner en marcha una ordenanza municipal que vigile la estética ambiental en las nuevas áreas industriales; vigilancia ambiental en el cumplimiento de la legislación específica en ésta materia, y por último, realizar un estudio del tráfico en las zonas industriales de la capital con el objetivo de ver la viabilidad de que el servicio de autobuses urbanos llegue a los polígonos, mejorar la señalización de los mismos e instalar paneles informativos sobre las empresas de las áreas industriales.

Finaliza el taller de empleo 'Fuensanta' integrado por discapacitados

Oretania

Los 21 alumnos del taller de empleo 'Fuensanta' se han formado durante un periodo de un año adquiriendo destreza en las especialidades profesionales de jardinería y reciclado de papel, con el objetivo de que estas habilidades adquiridas les permitan desarrollarse como profesionales en el mercado de trabajo. Así, de los 21 alumnos que empezaron este taller 3 causaron baja antes de su finalización al haber encontrado trabajo.

El director general de Formación del Sepecam, Eduardo del Valle, se dirigió a los alumnos indicando que "habéis superado una fase, la de formación, doblemente difícil, primero porque se trata de convertirse en un profesional de la materia en concreto y, segundo, en vuestro caso, porque habéis tenido que demostrarnos a todos que la discapacidad psíquica no está reñida con el afán y la capacidad de trabajo".

El taller de empleo 'Fuensanta' planteaba como objetivo general el facilitar a personas con discapacidad mayores de 25 años los recursos necesarios para desenvolverse plenamente en el marco de la vida diaria, promoviendo se desarrollo personal y el estilo de vida independiente. Se pretende, además, que los alumnos acrediten una formación y una capacidad laboral que facilite su inserción en el mercado de trabajo.

La labor realizada ha consistido en la creación y mantenimiento de espacios ajardinados del centro para personas afectadas por discapacidad psíquica.

El Ayuntamiento actualizará en 2005 las tasas municipales un 3,3% como media

Oretania

Las tarifas de las tasas e impuestos municipales, como criterio general, se actualizarán el 3,3%, que es el IPC interanual de agosto a agosto. Así lo ha anunciado el concejal de Hacienda Miguel Angel Rodríguez, quien ha dejado claro que "son actualizaciones, más que subidas, prudentes y obligadas para adaptar los costes de los servicios que el Ayuntamiento presta a los ciudadanos". Por eso ha invitado a la

oposición municipal "a que sus alegaciones y propuestas no sean demagógicas", afirmando que "si son razonables, el equipo de gobierno no tendrá ninguna duda en incorporarlas".

El concejal de Hacienda, ha explicado las novedades que presentan algunas tasas e impuestos, y así, en la tasa por recogida de basuras, se va a proponer, como ya se está haciendo en la mayoría de las capitales españolas, cobrar la misma en un solo recibo (y no en dos como se

hace actualmente). La tasa por prestación de matrimonios civiles se congela en 120 euros, y se crea una nueva tarifa de 180 euros para aquellos contrayentes que no estén empadronados en Ciudad Real.

En cuanto a la tasa del autobús, el billete ordinario sube de 65 a 70 céntimos mientras que el bonobús (que es el que más utilizan los usuarios del servicio) sólo sube un 2,56%. El Impuesto de Bienes Inmuebles (IBI), mantiene su tipo de interés en el 0,98%, y se

establece una bonificación del 30% en el recibo del IBI para las familias más desfavorecidas. Otra tasa que se congela es la de licencia de apertura de establecimientos para la que además habrá una bonificación del 50% para las personas demandantes del primer empleo.

Otra importante novedad para el año 2005 es que los pensionistas que justifiquen una serie de requisitos, serán eximidos de pagar las tasas por alcantarillado, depuración, agua y basuras.



ALMADÉN

Alcaldes de Castilla-La Mancha, Extremadura y Andalucía se reunieron por las infraestructuras

Encuentro intercomarcal en torno a las carreteras

Oretania

Los presidentes de las Mancomunidades de La Serena, Los Pedroches y Montesur se reunieron recientemente en Almadén para unificar criterios en torno a las infraestructuras que deben unir a las tres comunidades en un futuro próximo.

El presidente de Montesur Emilio García Guisado mostró su satisfacción ante la "cordialidad y el entendimiento" de las tres comunidades autónomas en este asunto que tiende "a unir a las personas y a nuestros intereses" que no serían completos "si estas comarcas, que se encontraran divididas por tan sólo unos líneas en un mapa, siguen sumidas en este gran desierto de infraestructuras en las que nos encontramos".

García Guisado explicó que a pesar de que el trazado de la autovía A-43 entre Levante y Extremadura está bien definido por la opción sur "como ha defendido desde el comienzo el gobierno de Castilla la Mancha", Montesur ha querido mostrar su apoyo a las comarcas aledañas "puesto que esta decisión quedaría escasa sino va en consonancia con los vecinos de Andalucía y Extremadura a los que también deben beneficiar las infraestructuras que el Gobierno pretende construir".

En ese mismo sentido, el presidente de la Mancomunidad de Los Pedroches Luciano Cabrera incidió en que las infraestructuras se construyan basándose en las necesidades de estas tres comarcas, por eso anunció que desde Andalucía se apoya que la autopista que unirá Toledo con Córdoba discurra compartiendo su trazado con la A-43 entre Ciudad Real y Almadén para



luego pasar por el centro de la comarca cordobesa "ya que esta es la opción menos mala de las hasta ahora expuestas".

En definitiva, lo que pretenden los alcaldes reunidos en la ciudad minera es que el trazado de la autopista Toledo-Córdoba a su paso por la provincia de Ciudad Real y el de la A-43 sea el mismo "con lo que Almadén se convertirá en un nudo de comunicaciones donde confluyan y desde donde se podrá viajar por autovía a los cuatro puntos cardinales".

Esta postura también fue de-

fendida por el Presidente de la Mancomunidad de La Serena Antonio Bastias quien además indicó que "aunque la A-43 pasará por Almadén, en Extremadura aún no se sabe por donde transcurrirá definitivamente", de ahí que apueste por la opción sur a su paso por Badajoz mientras aportó un estudio elaborado por la Universidad de Extremadura donde se pone de manifiesto la idoneidad de ese trazado a su paso por la provincia pacense.

Los alcaldes reunidos coincidieron en que con la ejecución del

planteamiento conjunto de estas dos infraestructuras todos los pueblos y comarcas afectadas de las tres comunidades autónomas "saldrían beneficiadas" y tanto las personas "como los intereses comunes que nos unen" saldrían fortalecidos en el futuro.

No obstante, y a pesar de esta conjunción de ideas entre las tres comarcas, los presentes se han citado para seguir manteniendo encuentros, de ahí que la próxima reunión se celebrará en la cordobesa localidad de Pozoblanco próximamente.

La Politécnica es punto de encuentro del primer Foro Universidad-Empresa

Oretania

El objetivo del primer Foro Universidad-Empresa es mantener un encuentro entre los empresarios de las comarcas de Serena (Extremadura), Valle de los Pedroches (Andalucía) y Almadén (Castilla-La Mancha), y la comunidad universitaria de la Politécnica de Almadén, para posibilitar proyectos conjuntos de colaboración de cara al futuro.

La Escuela Universitaria Politécnica de Almadén (EUPA) enfoca su trabajo de cara a facilitar futuro laboral de sus alumnos. Con este objetivo reúne hoy en Almadén a 70 empresarios, cuya actividad está situada en el ámbito geográfico de la propia EUPA. Las comarcas de Serena, Valle de los Pedroches y Almadén se configuran así como receptoras de alumnos egresados de la UCLM y la Universidad se convierte en punta de lanza del I+D en la zona.

En una primera parte del Foro Universidad-Empresa, los profesores presentarán la Guía de Servicios, elaborada por la Escuela Universitaria Politécnica de Almadén. Dicha guía es un catálogo de aquellas actividades que desde la Escuela se pueden ofrecer a los empresarios, con el fin de acercar más la universidad al tejido empresarial.

Por otro lado, en esta parte del Foro, los empresarios también explicarán sus asociaciones (sectores de actividad, tipos de empresas) para ofrecer una información, lo más completa posible, acerca de sus actividades, necesidades y desarrollo empresarial para realizar las contrataciones de personal.

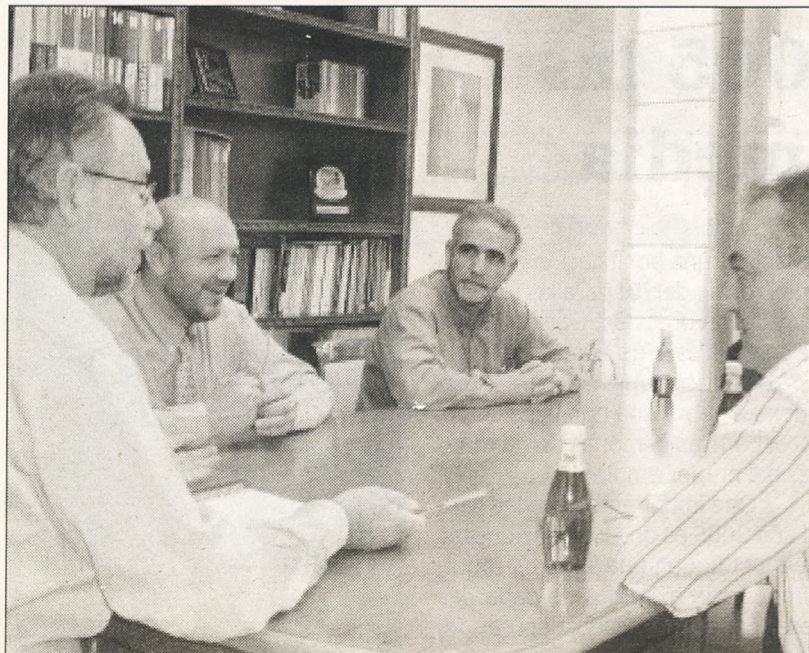

Los empresarios se reunieron con el delegado de la Junta de Comunidades

Oretania

El delegado de la Junta de Comunidades en Ciudad Real, Santiago Moreno, confirmó a los empresarios de Almadén que las obras a realizar en la comarca que dependen directamente del Gobierno de Castilla-La Mancha van a recibir un espaldarazo definitivo en los meses inmediatos que se avecinan.

Moreno, que recibió a los empresarios de la comarca encabezados por su presidente, José Manuel Ubeda, manifestó que la intervención del Gobierno regional ha

conseguido desbloquear por fin la adquisición de los terrenos para el centro de especialidades por parte del Ayuntamiento, de tal forma que las obras del CEDT, el Centro de Especialidades, Diagnóstico y Tratamiento, podrían comenzar en los primeros meses del año que viene.

Del mismo modo, el representante del Gobierno regional apuntó que la tramitación administrativa para llevar a cabo la ampliación del polígono industrial está muy avanzada y anunció que el convenio para realizar estas obras se firmará próximamente.

En cuanto a la traída de aguas al municipio, Moreno explicó que la Consejería de Obras Públicas está redactando ya el proyecto que ha de solucionar la endémica situación de provisionalidad que sufre Almadén y también Chillón, que se abastecen de un embalse de poco más de un hectómetro cúbico de capacidad, el Quejigo Gordo.

Por su parte, el alcalde de Almadén, Emilio García Guisado, manifestó que, a pesar de los problemas, la ciudad minera tiene a su favor que todas las administraciones están unidas para apoyarla.

El Valle de Alcuía, una de las zonas sometidas a medidas preventivas

La lengua azul hizo paralizar el ganado



Oretania

Las medidas tomadas en torno a la generalización de la enfermedad de la lengua azul, han afectado también a ganaderías emplazadas en el Valle de Alcuía. La principal fue la restricción de movimientos de reses, algo que progresivamente se ha ido flexibilizando en función de la evolución de la plaga.

La aparición de algunos focos de dicha enfermedad en Andalucía y Extremadura, llevaron a Ministerio de Agricultura a declarar zonas restringidas las comarcas ganaderas de Horcajo de los Montes, Piedrabuena, Almadén y Almodóvar del Campo y zona de seguridad el resto de la provincia. De forma paralela, la Consejería de Agricultura de Castilla-La Mancha ordenó la suspensión cautelar del movimiento de rumiantes, para evitar la posible propagación del virus.

Además de la suspensión del movimiento de ganado, los servicios

veterinarios inspeccionaron las distintas ganaderías en situación de riesgo por haber recibido ganado procedentes de los focos de Andalucía y Extremadura así como las explotaciones cercanas a ellas, llevando a cabo una serie de controles de sangrado y análisis para conocer el estado de situación. Igualmente, se recomendó la desinsectación y desinfectación de los apriscos.

Estas limitaciones al transporte de ganado afectaron especialmente al sector ganadero de nuestra provincia, en especial al de las comarcas de Horcajo de los Montes, Piedrabuena, Almadén y Almodóvar del Campo, incluidas dentro de las zonas restringidas, razón por la que una veintena de titulares de explotaciones se desplazaron a Ciudad Real para solicitar más información al delegado de Agricultura.

Según les explicó Esteban Esquinas, las medidas cautelares adoptadas por la Junta de Comunidades y la colaboración de todos los

titulares de explotaciones ganaderas dieron pronto resultados y la Dirección General de Producción Agropecuaria del Gobierno de Castilla-La Mancha aprobó recientemente una resolución que levanta parcialmente las restricciones a la circulación de ganado.

La resolución dispone que se permite el traslado de reses vivas entre explotaciones situadas en zonas restringidas y de seguridad entre las provincias de Ciudad Real, Toledo y Albacete sin condiciones adicionales a las establecidas por el Ministerio de Agricultura, Pesca y Alimentación en la Orden 3605/2004 del 4 de noviembre.

La lengua azul es una enfermedad viral que transmiten mosquitos del género Culicoides; afecta a las ovejas, aunque el vacuno y caprino actúan como transmisores si son picados por este insecto. La patología no afecta al hombre, por lo que no hay ningún problema para consumir carne de estas especies.



Hallan una estela de guerrero en el yacimiento Sisapo

Oretania

La comisión provincial de Patrimonio, que preside el delegado provincial de Cultura, Ángel López, ha tenido constancia en la reunión del mes de noviembre del hallazgo de un nuevo ejemplar de estela de guerrero en el yacimiento arqueológico de Sisapo en La Bienvenida, término municipal de Almodóvar del Campo.

La pieza ha aparecido fuera de su contexto original, reutilizada en la fábrica constructiva del muro sur de la estancia 13 de la denominada "domus de las columnas rojas", vivienda romana construida en el siglo I d.C. La estela, en la que resultan visibles un escudo circular con líneas concéntricas y una figura antropomorfa de gran esquematismo, es de pizarra y se encuentra fragmentada.

Según informó el delegado, este ejemplar se está limpiando para su traslado al Museo Pro-

vincial de Ciudad Real y se suma a otro elemento similar de 1996 procedente del entorno del propio yacimiento, así como a otra pieza hallada en las proximidades de La Bienvenida y que se exhibe en el Museo de Torrecampo de Córdoba.

Tal y como concluyeron los miembros de la Comisión, este foco de estelas no hace sino confirmar las propuestas de interpretación histórica que el equipo de investigación de Sisapo ha emitido respecto a las etapas más antiguas de actividad del núcleo y que sitúan a este territorio del sur de la provincia de Ciudad Real en la periferia de la cultura tartésica.

Característico

Esta modalidad, por tanto, resulta característica de las tierras del suroeste peninsular en un momento que los investigadores vienen situando entre el Bronce final y el periodo orientalizante (Hierro I).

Rótulos

Fábrica de Rótulos
Rotulport
 Rotulación digital de gran formato
 Cartelería
 Luminosos
 Pancartas

Distribuidor para Ciudad Real: Grupo Port
 Instalador Autorizado: Tecnograma
 Departamento Comercial: Tlf.: 620 429624
 Departamento Técnico: Tlf.: 629 519303
 Oficinas y Talleres: C/ Jaén 39 y 41
 Tlf.: 926 428893 y 926 430289
 Fax: 926 428893 y 926 430289
 13500 Puertollano (Ciudad Real)

Señales
 de tráfico

Vehículos

ARGAMASILLA DE CALATRAVA



El delegado de Industria alabó la gestión que ha permitido el desarrollo industrial del municipio

Fuentes cursó visita a las empresas subvencionadas

Oretania

El delegado provincial de Industria y Turismo, Juan José Fuentes, visitó Argamasilla de Calatrava para ver in situ, acompañado del alcalde Fernando Calso y otros concejales, el uso de las subvenciones de la Junta de Comunidades al Ayuntamiento para el Centro de Internet, y a tres empresas de la localidad, dos de las cuales, Hostelería Los Escuderos y Maestre Baños, han invertido 1,8 millones de euros en el polígono argamasillero, cuatrocientos mil de los cuales los aportó la Junta de Comunidades.

En rueda de prensa previa, Fuentes alabó a Argamasilla de Calatrava porque "para ser un municipio de 5.500 habitantes figura entre los diez primeros en inversión industrial de la provincia, habiendo registrado los últimos veinte años un desarrollo en este sentido digno de elogio, ya que polígono que habilita, enseguida logra llenarlo".

Fuentes se mostró satisfecho al ver la Torre del Reloj, ubicado frente al Ayuntamiento, que ha sido restaurado en parte gracias a una

subvención de su consejería de 9.000 euros, y cuyo reloj el Ayuntamiento confía en tener listo para Nochevieja.

En cuanto al Centro de Internet, Fuentes anunció, atendiendo a una petición del alcalde, que "casi con toda probabilidad se duplicarán los 6 puntos de acceso a internet para el 2005, porque la Junta de comunidades queremos seguir facilitando el acceso fácil y gratuito a las nuevas tecnologías de la información en todos los pueblos de la provincia y región".



El delegado provincial dejó claro que "en los próximos 10 años, tanto por lo que está haciendo cada municipio de la comarca como por el ambicioso proyecto de la Mancomunidad Mancha Industrial (que habilitará un polígono de millón y medio de metros cuadrados, o sea como el global de suelo industrial de la provincia), esta comarca no dependerá únicamente del monocultivo minero e industrial del complejo puertollanense".

El alcalde Fernando Calso comentó que las perspectivas de de-

sarrollo industrial de la localidad son muy buenas, con el polígono El Cabezuelo I al 80% de ocupación, mientras que el consistorio ya había adquirido otros 70.000 metros cuadrados más de ampliación de El Cabezuelo II, y mantenía su política de convenios con la Junta de Comunidades para la implantación de empresas, lo que está dando muy buenos resultados.

"En un año El Cabezuelo II estará al completo y los 70.000 nuevos terrenos de ampliación de El Cabezuelo I serán una realidad, por lo que en pocos años el desarrollo industrial de Argamasilla de Calatrava será muy importante".

A continuación el alcalde y Juan José Fuentes, a quienes acompañaban los concejales Jacinta Monroy y Ventura Huertas, visitaron el Centro de Internet, ubicado en la Biblioteca Municipal; así como las instalaciones de Los Escuderos, Maestre Baños y Quesos Chirveches, que recientemente ha obtenido la autorización que le permite comercializar sus productos bajo la marca Quesos 'El Valle' de Argamasilla.

Comienzan las obras que van a posibilitar la ampliación del Centro de Mayores

Oretania

El Ayuntamiento de Argamasilla de Calatrava está llevando a cabo obras de mejora en el Centro de Día de Mayores de la localidad, mediante las que se amplían la sala de juegos y las dependencias de oficinas. El alcalde del municipio, Fernando Calso, ha explicado que el Consistorio "es siempre sensible a las peticiones de nuestros mayores, y de esta forma damos respuesta a la demanda de una zona lúdica mayor para que los ancianos puedan reunirse y disfrutar de su tiempo de ocio en las condiciones que a todos nos gusta".

Con la ampliación del edificio, obras que cuentan con financiación de la Diputación provincial de Ciudad Real, se va a contar con una sala de juegos con más de 120 metros cuadrados más de los que tiene actualmente, así como el área de oficinas.

Por otro lado, la teniente de alcalde Jacinta Monroy, responsable de Servicios Sociales, ha manifestado su satisfacción por el hecho de que hayan podido ampliar el Servicio de Fisioterapia que hasta ahora se presta a los ancianos en este Centro de Mayores municipal.

Según ha indicado, se resuelve así una preocupación de los responsables del Ayuntamiento argamasillero, quienes tenían en mente que los ancianos no sólo recibiesen tratamiento en las citadas instalaciones sino poder acercar el servicio a aquellas personas que tienen dificultades para desplazarse al centro. Ahora se ha puesto en marcha la visita a domicilio de las fisioterapeutas.

Fernando Calso propone a Lacruz una nueva ubicación para la Guardia Civil

Oretania

El alcalde de Argamasilla de Calatrava, Fernando Calso, presentó al subdelegado del Gobierno en la provincia, Miguel Lacruz, el proyecto de adaptación de la planta baja de un edificio de la localidad para dependencias policiales, que utilizaría la Guardia Civil del municipio y la Policía Local. Este edificio está situado en la calle Rosario esquina a calle Tercia, muy próximo al edificio del ayuntamiento, y, anteriormente, era un colegio. Según ha explicado Calso a Lacruz, la Guar-

dia Civil podría disponer de unas oficinas generales, despacho para el comandante de puesto y vestuario.

Por otro lado, el alcalde solicitó que se estudie la posibilidad de construir una rotonda cerrada en la intersección de la CN-420 con la CM-413, más conocido como "cruce con Aldea del Rey", pues, en su opinión, se trata de un punto conflictivo para el tráfico. Miguel Lacruz manifestó que, con la construcción de la autovía A-41 de Ciudad Real a Puertollano y de la futura variante de Puertollano se espera que la conflictividad del tráfico aminore,

aunque se estudiará esta posible alternativa.

Por último, Calso se interesó por los trámites para solventar los problemas de drenaje de agua ocasionados en la construcción del enlace entre las carreteras N-420 y la CR-506 y en las obras de construcción de vías de servicio y ampliación de la intersección de la gravera. Lacruz informó al primer edil de que se ha redactado un proyecto para solventar este problema, cuyo presupuesto asciende a 2.208.557,33 euros, que se ha remitido a la Dirección General de Carreteras.



CALZADA DE CALATRAVA

La consejera de Administraciones Públicas firmó con Espinosa un convenio de 440.000 euros

La Junta financiará la remodelación consistorial

Oretania

La consejera de Administraciones Públicas, María Llanos Castellanos, y el alcalde de Calzada de Calatrava, Francisco Espinosa, han suscrito un convenio por importe de 440.000 euros para sufragar la remodelación completa del Ayuntamiento calzadeño.

Según Castellanos, este acuerdo va a permitir que "la gran casa de todos los vecinos y vecinas de Calzada de Calatrava pase del siglo XVIII al XXI sin intermedios", y dijo sentirse "especialmente orgullosa" del firmar este convenio en nombre del Gobierno de Castilla-La Mancha.

En este sentido, la consejera indicó que uno de los objetivos del Ejecutivo que preside José María Barreda es salir a la calle para conocer de primera mano las necesidades de los municipios y de los ciudadanos para darles solución a través de intervenciones como la que plantea este convenio.

El acuerdo suscrito asciende a 440.000 euros, de los que la Junta de Comunidades aporta 320.000 y el Ayuntamiento el resto, y complementa un convenio anterior con el mismo fin que Administraciones Públicas dotó con otros 112.000 euros.

El alcalde de Calzada de Calatrava, Francisco Espinosa, explicó que será el Ayuntamiento el encargado de adjudicar las obras. El alcalde confía en que concluyan en el plazo de un año.

Antes de partir, María Llanos Castellanos, que viajó a Calzada acompañada por el delegado de la Junta de Comunidades en Ciudad Real, Santiago Moreno, y por el director general de Administración



Local, Jesús Perea, visitó las obras de renovación de redes de abastecimiento de agua que el Ayuntamiento está ejecutando con cargo al Fondo Regional de Cooperación Local (FORCOL) de la Junta de Comunidades merced a una subvención de sesenta mil euros. Es por ello que realizó una visita a pie por el municipio calzadeño, teniendo ocasión de departir con algunos de sus habitantes y trabajadores.

La consejera también se interesó vivamente por la publicación periódica local, 'Salvatierra', que periódicamente recoge la actualidad propia de Calzada de Calatrava.



Inician la recuperación del camino empedrado al Castillo de Calatrava

Oretania

La delegación provincial de Cultura informa que el pasado 19 de noviembre comenzaron las obras de mejora y restauración del pavimento del acceso al Castillo de Calatrava la Nueva, a cargo del personal que forma parte del Taller de Empleo que trabaja allí.

Por este motivo, el camino que conduce al monumento histórico se encuentra cortado al tráfico, si bien los turistas pueden seguir visitando este enclave calatravo si lo hicieren a pie.

No obstante, a medida que se desarrollen estos trabajos de restauración es posible que de forma temporal queden abiertos al tráfico determinados tramos.

Desde 1560

Este camino fue empedrado en 1560 con motivo de la visita del rey Felipe II y su esposa al castillo. El tránsito de vehículos pesados ha deteriorado notablemente el empedrado que, en algunos tramos y sobre todo en épocas de lluvia, resulta intransitable. Así, está previsto que los trabajos de mejora se extiendan, al menos, durante tres meses y que, por lo tanto, estén finalizados para febrero de 2005.

talaciones sino poder acercar el servicio a aquellas personas que tienen dificultades para desplazarse al centro. Ahora se ha puesto en marcha la visita a domicilio de las fisioterapeutas.

Bar Santi
Especialidad en Chipirones y pollos asados
C/ Rodríguez Marín, 5
Tlf.: 926 431274

Fábrica de Gaseosas
Hijos de Antonio Aguilar
Venta de Hielo en Cubitos
C/ Palacio, 1
Tlf.: 926 477218
Argamasilla de Calatrava (Ciudad Real)

INSTALACIONES CALATRAVA, S.L.L.
OFICINA TÉCNICA EN GENERAL
INSTALACIONES INDUSTRIALES
Y TALLER ELECTRICO
C/ Ramón y Cajal, 3 • Tlfnos.: 926 477852 y 619 407604

ALUGLASS
TALLER DE ALUMINIO
PERSIANAS
ACRISTALAMIENTO
REVESTIMIENTO DE HIERRO Y MADERA
C/ Trabajo, 43
Telf.: 926 441060 - 667 592442

CHURRERÍA CORDOBÉS
15 AÑOS A SU SERVICIO
CHURROS - PORRAS - POLLOS Y OTROS ASADOS
PAN RECÍEN HECHO
MERCADO
ENCARGOS: 658 77 73 14

El Garbancero
Frutos Secos y Chucherías
PAN RECÍEN HECHO TODOS LOS DÍAS
C/ Mayor, 13 - Tfo.: 677 622 624

DAIMIEL



Setecientas personas visitaron el yacimiento arqueológico en la jornada de puertas abiertas

Un día en 'La Motilla del Azuer'

Oretania

Setecientas personas, divididas en cinco turnos, visitaron "La Motilla del Azuer", dentro de las III Jornadas de Puertas Abiertas, que tuvieron lugar los días 12 y 13 de noviembre y que han sido organizadas por la concejalía de Turismo y la Universidad de Granada.

El delegado provincial de Cultura de la Junta de Comunidades, Angel López estuvo presente en la conferencia que ofrecieron los responsables de la excavación, Trinidad Nájera y Fernando Molina, sobre el resultado del trabajo realizado durante el 2004, y tras la cual se vio un documental sobre la vida de un asentamiento de la Edad del Bronce Peninsular.

Los asistentes, no sólo de Daimiel sino también de otras localidades como Madrid, Manzanares, Ciudad Real, Valdepeñas y La Solana, realizaron un recorrido por la excavación, acompañados de diferentes técnicos del yacimiento, en el que pudieron contemplar "in situ"

la labor diaria que se lleva a cabo en este yacimiento arqueológico de 800 años de ocupación. Además los niños pudieron disfrutar encontrando sus propios "tesoros" prehistóricos en una excavación simulada que se preparó para ellos. Así mismo, también quiso estar presente en la visita de "La Motilla del Azuer", la concejal de Turismo, Ramoni Nuñez

de Arenas, acompañada de otros miembros de la Corporación Municipal, como Miguel Angel Escuderos, Cristina Maestre e Isidro Fernández de Marcos.

El recorrido comenzó en la zona de recepción en la que, a través de paneles, explica de forma general la Edad de Bronce en la región, la historia de la investigación

de "La Motilla del Azuer" y la reconstrucción del paisaje a raíz de esta investigación, la organización espacial de la fortificación y la necrópolis. Para hacer más amena la visita se dividió el área de excavación en cuatro sectores: en el primero se delimitó a la entrada de la fortificación con sus pasillos internos y un enterramiento infantil dentro de una vasija. El segundo estaba formado por la parte principal de la fortificación, el patio oriental y el pozo. Mientras que en la zona norte se pudo ver las distintas fases de la construcción de la fortificación. La última área estaba reservada a la caseta dónde se llevan a cabo los trabajos de laboratorio.

Las Motillas son yacimientos de la Edad del Bronce, del año 2.200 a.C., aproximadamente, que se sitúan en zonas llanas de La Mancha, compuestas por una fortificación central con una torre, un patio y una serie de espacios internos, rodeados por un poblado en el que se entierran a los habitantes del yacimiento.



Satisfacción tras atribuir a las regiones la gestión de los parques nacionales

Oretania

El concejal de Medio Ambiente, Isidro Fernández de Marcos, ha valorado "positivamente" la sentencia del Tribunal Constitucional que atribuye a los Gobiernos regionales la gestión de los parques nacionales puesto que, en su opinión, "Daimiel va a tener más peso en las competencias relativas a Las Tablas".

Fernández de Marcos ha mostrado su satisfacción ya que esta sentencia, "viene a coincidir con los aspectos tratados en la reunión mantenida, hace unos meses, con el director general de la Biodiversidad y vicepresidente de la red de Parques Nacionales, José Luis Herranz Sáez", en la que le propuso mayor competencia para el municipio daimieleño porque, según el responsable del área, "todos los ayuntamientos con Parques Nacionales se encuentran con mucha responsabilidad sobre los parques pero poca competencia en lo referente a ellos".

En este sentido, Isidro Fernández de Marcos, se ha mostrado cauto a la hora de pronunciarse sobre esta sentencia porque, según ha dicho, "el peso de la competencia en Las Tablas, será compartido entre el Ayuntamiento de Daimiel, la Junta de Comunidades y la red de Parques Nacionales, que es responsabilidad del Ministerio de Medio Ambiente".

La Biblioteca Municipal retoma los 'puntos de interés'

Oretania

La Biblioteca Municipal retoma los puntos de interés durante el mes de noviembre. De este modo, en la sala de adultos se ha instalado el monográfico sobre el Jazz, como continuación de otros años, en el que se pueden encontrar toda clase de música sobre Jazz, además de libros y vídeos relacionados con el tema. También se ha publicado un folleto con una selección de música y libros de interés. Asimismo, la sala infantil va a instalar otro punto de interés titulado "Libros de amor", donde se podrá leer tanto poesía como narrativa.

Procedieron de países europeos, invitados por el IES 'Sotomayor'

Alumnos foráneos visitaron la ciudad



Oretania

El IES "Sotomayor" recibió a un grupo de profesores y alumnos de países europeos, a través del Programa "Comenius", con el fin de participar en diversas actividades que les permita conocer la cultura y los métodos de enseñanza españoles. Por este motivo tuvo lugar una recepción en el Ayuntamiento a cargo del alcalde de Manzanares.

Profesores y alumnos de distintos centros educativos de Austria, Alemania, Polonia y Hungría, visitaron Manzanares del 18 al 22 de noviembre, invitados por el IES "Sotomayor" que participa en el Programa Europeo de intercambio "Comenius". Se llevaron a cabo varias actividades, tanto en el centro como en la localidad y comarca. En

esta visita también participaron profesores de un Instituto extremeño.

Según informó el director del Centro manzanareño, Lucio Mora, durante su estancia en Manzanares participaron en diferentes actividades entre ellas la asistencia normal a clase, tanto de los alumnos manzanareños como los visitantes. En una visita al Ayuntamiento de la localidad el alcalde, Miguel Ángel Pozas, les dio la bienvenida. Y se dio la posibilidad de conocer la ciudad mediante su participación en una Gymkhana.

En la segunda jornada de estancia, por la mañana los profesores y alumnos realizaron la Ruta del Quijote, saliendo en autobús desde la Plaza del Gran Teatro hacia Campo de Criptana, Argamasilla de Alba y Ruidera, regresando a Manzanares

hacia las 18,30 horas. El programa de actividades para el domingo consistió en un viaje a Toledo donde realizarán una visita a sus monumentos más importantes, teniendo previsto el regreso a las 20 horas.

Tras el viajero fin de semana, los alumnos asistieron a clase el lunes por la mañana mientras que la tarde la dedicaron a visitar la localidad de Almagro. El IES "Sotomayor", como anfitrión de las actividades, programó un acto de despedida en el centro a partir de las 20 horas, en el que intervinieron padres, alumnos y profesores. El grupo extranjero abandonó Manzanares a las 7,30 horas del martes 23 de noviembre.

'Comenius' es un programa de la Comisión Europea para fomentar la colaboración entre escuelas.

La EFA se acerca un año más a las instituciones

Oretania

El Consejero de Presidencia y Portavoz del Gobierno Regional, Máximo Díaz-Cano, participó en las III Jornadas de Acercamiento de las Instituciones a los Jóvenes que organiza la EFA Moratalaz de Manzanares. Habló del funcionamiento del gobierno de Castilla-La Mancha y declaró que éste tiene como principal prioridad la gestión de los recursos hidráulicos.

Díaz-Cano inauguró las ponencias de estas jornadas en las que también participará en el mes de diciembre el diputado del PP, Gustavo de Arístegui. El Consejero de Presidencia, acompañado por el delegado de la Junta en la provincia, Santiago Moreno, y por el Diputado Regional manzanareño, Antonio Molina, visitó las instalaciones del centro y se dirigió en una conferencia a alumnos de formación profesional, a quienes invitó a reflexionar sobre qué ha supuesto la autonomía política para Castilla-La Mancha.

El también portavoz del Gobierno Regional destacó el "apasionante" doble proceso que se vive, por un lado de descentralización política, y por otro de formación de la Unión Europea.

En su intervención, el político natural de La Solana recordó cómo se formó Castilla-La Mancha en 1983 fruto de la Constitución del 78. "Fue un invento maravilloso con el que nos están yendo bien las cosas", afirmó. Por otro lado habló de nuestra región en el horizonte europeo. Ante la competencia de otras regiones que en la Europa de los 25 se repartirán los fondos de cohesión, Díaz-Cano dijo que Castilla-La Mancha afronta el futuro con el optimismo que da la confianza

en una sociedad que tiene el diálogo social por bandera "y que nos permitirá en el 2010 ser una de las regiones más prósperas y competitivas de la Unión".

Preguntado por el proceso de descentralización y la transferencia de más competencias, Díaz-Cano afirmó que el Gobierno de Castilla-La Mancha nunca se ha caracterizado por reclamarlas "por que sí", y sí por prestar servicios de calidad a los ciudadanos, como se ha demostrado con la gestión de la Educación y de la Sanidad. En este sentido hizo mención a la principal petición que realiza actualmente el ejecutivo autonómico, que reclama la gestión del agua y que se ha convertido en la principal apuesta y prioridad del gobierno castellano-manchego según su portavoz. "Hay que transformar órganos absolutamente centralistas como las Confederaciones Hidrográficas y la Junta Central de Explotación del Trasvase Tajo-Segura", dijo.

El consejero portavoz se mostró convencido de que Castilla-La Mancha conseguirá estas demandas que el presidente regional, José María Barreda, planteó en el Debate del Estado de la Región y en la Conferencia de Presidentes "porque no es de recibo que 27 poblaciones por las que pasa el acueducto tengan problemas de abastecimiento en verano".

Las Jornadas de Acercamiento de las Instituciones a los Jóvenes, que el año pasado se centraron en los 25 años de Constitución, comenzaron en su tercera edición en octubre con un viaje de los alumnos de la EFA a la Bolsa de Madrid y al Congreso de los Diputados, donde asistieron a una sesión parlamentaria de control al Gobierno.



ACECE acoge con buen ánimo la propuesta de Centro Comercial Abierto

Oretania

La iniciativa de Centro Comercial Abierto impulsada en Manzanares por la Federación de Comercio de la CEOE-Cepyme y apoyada por el Ayuntamiento de la localidad ha sido acogida favorablemente por los comerciantes de la calle Empedrada integrados en ACECE. Consideran que toda unión del pequeño comercio local es positiva.

Por experiencia propia, los responsables del Área Comercial y

Empresarial de la Calle Empedrada, ACECE, destacaron lo positivo de la unión de todo el pequeño comercio local en la iniciativa de Centro Comercial Abierto que promueve la Confederación Provincial de Empresarios de Ciudad Real.

Santiago Artesero, presidente de ACECE, dijo que la sola idea de unión "es fenomenal" y garantiza el respaldo de una organización como la CEOE. Se mostró convencido de que el proyecto de Centro Comercial Abierto funcionará bien en Manzanares "porque tenemos las

mismas bases que en otros sitios donde está funcionando".

Desde la Confederación de Empresarios ya han comenzado a realizarse encuestas a los comerciantes manzanareños para conocer su opinión e intención de sumarse al proyecto. Como ventaja respecto a otras poblaciones, en Manzanares ya existe una experiencia de unión de los comerciantes y de creación de un logotipo común en ACECE, si bien el Centro Comercial Abierto tendrá unos objetivos más amplios.

PUERTOLLANO

La empresa invertirá 12 millones de euros en una planta de paneles para energía solar

Barreda conoció los planes productivos de Solaria

Oretania

El presidente de Castilla-La Mancha, José María Barreda, manifestó en Puertollano, durante la presentación del proyecto empresarial de Solaria Energía y Medio Ambiente que llevará a cabo en esta ciudad, que "la producción de energía limpia y renovable es un yacimiento de empleo cargado de futuro y que cada vez tiene más posibilidades". Y citó el dato de que las políticas medioambientales en España promueven 250.000 puestos de trabajo, según la OCDE.

José María Barreda realizó estas afirmaciones durante su intervención en la presentación del citado proyecto empresarial y en referencia a un informe de la Agencia Internacional de la Energía (AIE) que por un lado, señala esa creación de empleo que conlleva la energía limpia y por otro lado, que el nivel de emisiones contaminantes es insostenible.

En este sentido, el presidente Barreda indicó que para que el desarrollo global sea sostenible se precisa una energía limpia por lo que Castilla-La Mancha, y singularmente Puertollano, caminan en la dirección correcta que ha apuntado la citada Agencia Internacional.

Precisamente Barreda subrayó que el proyecto de Solaria viene a potenciar esas posibilidades que Puertollano tiene como capital de la energía limpia y renovable. Añadió que, en su conjunto, la ciudad de Puertollano es un proyecto que merece la pena por su capital humano, por condiciones estratégicas y por el capital físico que está por venir a corto y medio plazo.

"No es la fe ciega del carbonero, sino la fe en la capacidad de-



mostrada de nuestros hombres y mujeres, un intangible difícil de cuantificar pero imprescindible para el progreso y el desarrollo de nuestras ciudades, el que me lleva a confiar en nuestras posibilidades para conseguir un mejor bienestar", apuntó el presidente que destacó también el microclima de entendimiento entre el Gobierno y una sociedad que ha sabido anteponer el interés general al particular.

Además del capital humano al que se refirió con todo detalle el

presidente castellano-manchego, también se detuvo en el capital físico con el que contará a medio plazo Puertollano con la mejora de sus infraestructuras, citando las futuras autovías entre Puertollano y Ciudad Real y la que llegará desde Extremadura.

Con anterioridad al presidente, el alcalde de Puertollano, Joaquín Hermoso, agradeció la sensibilidad del Gobierno regional con su ciudad de la que manifestó viene a constituirse como un nuevo referen-

te en materia de diversificación económica y de nuevos proyectos empresariales.

100 empleos

Por su parte, el presidente de Solaria, Enrique Díaz-Tejeiro Gutiérrez y el director de Desarrollo Tecnológico Arturo Díaz-Tejeiro Larrañaga, expusieron las características generales del proyecto que se va a desarrollar en dos fases, la primera, la de laminación concluirá en el primer semestre de 2005 y creará 50 puestos de trabajo directos; la segunda fase la de fabricación de la célula solar, se desarrollará a partir del segundo semestre de 2005 y también creará cerca de medio centenar de puestos de trabajo directos.

En total esta empresa, que se ubicará en el polígono industrial La Nava II contará con una inversión de 12 millones de euros para infraestructuras para convertirse, en palabras de sus promotores, en un complejo industrial pionero y líder en Europa en este tipo de energías. Además esta empresa facilitará, con preferencia a los ciudadanos de Puertollano y de Castilla-La Mancha, la posibilidad de invertir en "la huerta solar" de dos megavatios y con ellos obtener rendimientos de la energía eléctrica que genere. En definitiva, y según los responsables de Solaria, todo ello para convertir a Puertollano en una ciudad pionera en energías alternativas y de generación limpia de energía.

El presidente estuvo acompañado por la consejera de Medio Ambiente, Rosario Arévalo y su homólogo en Industria y Tecnología, José Manuel Díaz Salazar, entre otras autoridades locales y provinciales.

Detenido el presunto autor de varios atracos en sucursales bancarias

Oretania

Funcionarios del Cuerpo Nacional de Policía de la comisaría de Gandía (Valencia) han detenido al presunto autor de los atracos a entidades bancarias de Puertollano y Ciudad Real perpetrados en los dos últimos meses. El detenido es un hombre de 43 años, que responde a las iniciales P. R. B., natural de Puertollano, aunque residía fuera de la ciudad minera. Su actividad delictiva en la provincia comenzó el pasado 7 de octubre en Puertollano, donde logró hacerse con 6.685 euros. Posteriormente, atracó una sucursal bancaria de Ciudad Real, el 19 de octubre, de donde se llevó unos 2.000 euros, y, por último, robó en Puertollano, una vez más, el pasado 4 de noviembre, apoderándose de 11.840 euros.

La detención ha sido posible gracias a las investigaciones realizadas por funcionarios de las comisarías de Policía Nacional de Ciudad Real y Puertollano, que formaban parte del equipo de investigación conformado por la comisaría provincial a iniciativa del subdelegado del Gobierno en Ciudad Real, Miguel Lacruz, tras la perpetración de estos robos, cuyo objetivo era identificar y detener al presunto atracador.

Desde un primer momento, se difundieron, en todo el país, los fotogramas tomados de las cámaras de seguridad de las entidades bancarias afectadas, que filmaron la secuencia de los robos. Con esos fotogramas, se realizaron multitud de comprobaciones en toda España hasta que, finalmente, se consiguió localizar a un individuo que frecuentaba la ciudad de Gandía, quien contaba con antecedentes por atracos a entidades bancarias y que había salido, recientemente, en libertad condicional de una cárcel aragonesa. De hecho, a P. R. B. se le relaciona, además, con otros atracos cometidos en Gandía, Santander, Badajoz capital y Villajoyosa (Alicante), en los que utilizó el mismo procedimiento que en los robos de Puertollano y Ciudad Real.

El atracador esperaba a que el banco estuviera apenas sin clientes, momento que aprovechaba para intimidar con una pistola a los empleados y apoderarse del dinero a cara descubierta. Posteriormente, huía a pie.

Siguen las investigaciones para relacionar a este hombre con otros atracos perpetrados en otras provincias.

El crimen de Ana María Fernández sigue impune siete años después de cometerse

Oretania

El asesinato de Ana María Fernández continúa sin ser esclarecido, siete años después de haber sido cometido. La familia no pierde la esperanza de que en algún momento se dé con la pista definitiva que conduzca al verdadero culpable del asesinato y a la razón que le llevó a este hecho.

Aunque a mediados de este verano se anunció la apertura del sumario, en secreto hasta ese momento, las respuestas siguen sin lle-

gar. Así, en los documentos que se recogen no se da cuenta de pista nueva alguna que posibilite nuevas líneas de investigación. La familia mantiene que las pesquisas que en su momento se hicieron, no fueron las correctas.

Inicialmente quedó detenido el novio de la joven, pero fue puesto en libertad por falta de pruebas. Se llegó a establecer una recompensa para quien fuera capaz de aportar alguna pista concluyente de lo que pasó la noche de autos. La llamada es lo que se obtuvo por res-

puesta, algo que extraña a los familiares puesto que no es lógico que nadie hubiera oído o visto algo.

También se mantuvieron no pocas reuniones con responsables de las administraciones local y nacional, estando aún pendiente de solicitar una cita con el nuevo subdelegado del Gobierno. La familia desea que el relevo gubernativo permita reactivar las investigaciones y se sepa definitivamente la verdad, porque Ana María ya no les será devuelta pero la tranquilidad llevará con la respuesta al por qué.



TORRALBA DE CALATRAVA

Cursos varios de Bienestar Social y de la Universidad Popular

Oretania

La Universidad Popular de Torralba comenzó con una variada oferta de más de 18 actividades, entre cursos y talleres, dirigidos a los distintos sectores y colectivos de la localidad. Esta programación de la Universidad Popular ofrece alternativas lúdicas y culturales con las que cubrir las horas de ocio y tiempo libre. Cursos tan variados como taller literario, música, alfabetización, teatro gestual, pintura, cerámica, decoración, guitarra, bailes de salón, informática, aeróbic/step, Internet, etc.

Estos cursos han tenido una gran acogida, que se ha traducido en la alta participación de alumnos, la cual se ha triplicado respecto al año anterior. Estas cifras animan tanto al Ayuntamiento como a la Concejalía de Cultura a seguir trabajando en esta línea.

Por otro lado, la concejalía de Bienestar Social ha programado una serie de actividades tales como un curso de programas informáticos de gestión (Facturaplus y Contaplus), con el fin de ofrecer herramientas de cara a la inserción laboral, en el cual, el índice de participación es bastante alto. Igualmente, en esta línea, se están preparando unas Jornadas de Participación Ciudadana, con el objetivo de impulsar la participación de las mujeres en el mercado laboral, a través de una serie de conferencias, cuya temática será la animación y orientación a la búsqueda de empleo y a las iniciativas empresariales de autoempleo. Otra iniciativa ha sido la mejora del Servicio de Ayuda a Domicilio a través de un curso de formación para auxiliares de este servicio.



La Junta licitará por 521.000 euros esta infraestructura hidráulica

El depósito será de mil metros cúbicos

Oretania

La consejera de Obras Públicas, María Encina Alvarez, expresó durante una visita a Torralba de Calatrava la disposición del Gobierno de Castilla-La Mancha para participar en el desarrollo de los proyectos de abastecimiento de agua de los municipios del entorno de Ciudad Real que se beneficiarán del futuro trasvase entre los embalses de Torre de Abraham y Gasset.

Alvarez indicó que la reunión que mantuvo con la alcaldesa de Torralba, María Teresa González Marín, y con el alcalde de Miguelurra, Román Rivero, se dedicó casi en su totalidad a esta conducción que va a construir el Minis-

terio de Medio Ambiente para comunicar los dos pantanos y que se espera entre en servicio en 2008.

La consejera aseguró que el interés por este proyecto se enmarca dentro de una de las prioridades de la Junta de Comunidades y de su departamento, proporcionar agua en cantidad y calidad suficiente a todos los municipios de la región.

Dentro de este objetivo y relacionado con las poblaciones cercanas a Ciudad Real, recordó que el Gobierno de Castilla-La Mancha ha adjudicado ya las obras para conectar la red de distribución de agua de Miguelurra, Poblete, Alcolea de Calatrava y Picón a los depósitos de la capital. La conduc-

ción de Miguelurra se adjudicó por 948.000 euros, la de Poblete por 467.000 y la de Alcolea y Picón por 1.327.000 euros.

María Encina Alvarez avanzó que para el abastecimiento de Torralba de Calatrava se adoptará una solución similar y dijo que se van a licitar muy pronto la asistencia técnica para redactar el proyecto de la conducción desde la red de abastecimiento de Ciudad Real.

Casi al mismo tiempo que se licita esta asistencia, Obras Públicas sacará a concurso la construcción de un nuevo depósito para Torralba de Calatrava. Según la consejera, se levantará junto al polígono industrial y tendrá mil metros cúbicos de capacidad.

Convocado el VIII Concurso de Cuentos y Relatos Breves 'Villa de Torralba'

Oretania

El Ayuntamiento ha convocado el VIII Concurso Castellano-Manchego de Cuentos y Relatos Breves "Villa de Torralba", para escritores y escritoras nacidos o residentes en la región. Está dotado con tres premios de 600, 300 y 150 euros, respectivamente, y el plazo de presentación de originales, que finalizará el 30 de este mes. El concurso tiene la finalidad de potenciar a los autores de la Comunidad y fomentar la literatura a través de los géneros del cuento y del relato breve, junto con la cultura y la identidad de Castilla-La Mancha.

El primer premio de 600 euros está patrocinado por la Junta de Comunidades de Castilla-La Mancha y está destinado a autores de la región. El segundo, de 300 euros, corre a cargo de la Diputación Provincial de Ciudad Real para creadores nacidos o residentes en la provincia. El tercero, de 150 euros, lo dota el Ayuntamiento de Torralba para los escritores locales.

El tema de los cuentos o relatos breves, el género, la técnica y la tendencia literaria serán libres, pudiéndose presentar como máximo tres cuentos o relatos cortos por autor, originales e inéditos.

La extensión de la obra no será inferior a los cuatro folios y no superará los quince. Los trabajos se presentarán por cuadruplicado debidamente grapados y con título. No deberán ir firmados con nombre propio sino con un lema o seudónimo que lo identifique.

Cada trabajo llevará adjunto un sobre cerrado donde figurará fuera el título del cuento y el seudónimo, y en su interior aparecerá el nombre, apellido, dirección, teléfono, fotocopia del DNI y un breve vitae del autor.

Los interesados que quieran participar pueden recibir más información en el Ayuntamiento de Torralba (Plaza de la Villa, 1, 13160 Torralba). El jurado, que estará compuesto por personas de reconocido prestigio intelectual de nuestra comunidad se reunirá y emitirá su fallo durante la primera quincena de enero.

Hasta finales de año se puede participar en el concurso de carteles para el Carnaval

Oretania

El Ayuntamiento de Torralba de Calatrava ha convocado la octava edición del concurso de carteles para el Carnaval 2005, que permanece abierto hasta el 31 de diciembre. En él podrán participar las personas que lo deseen con un tema que refleje el espíritu carnavalesco. La técnica empleada en la creación de los carteles es de libre elección de los participantes quienes podrán seleccionar algún elemento notorio de la localidad de Torralba para in-

cluirlo en sus motivos.

Cada participante puede presentar un máximo de dos trabajos, que tendrán que llevar reseñadas las inscripciones "Carnaval 2005" y "Torralba de Calatrava".

Los trabajos han de ser originales e inéditos, una condición indispensable para participar, y sus dimensiones han de ajustarse a 70 x 50 cm. El plazo de presentación de los carteles permanece abierto hasta el 31 de diciembre, y el lugar de entrega puede ser la biblioteca o el Ayuntamiento.

Los trabajos se presentarán bajo sistema de plica en un sobre cerrado, en cuyo dorso constará el lema o pseudónimo. Dentro del sobre se escribirán el nombre y apellidos del autor, su dirección y un número de teléfono de contacto.

Premio

El premio para el mejor trabajo es de 200 euros, que el jurado podrá declarar desierto si, a su juicio, ninguno de los trabajos presentados tuviera la calidad necesaria.

El cartel ganador quedará en

propiedad del Ayuntamiento de Torralba de Calatrava, que podrá imprimirlo o reproducirlo en cuantas ocasiones considere necesarias.

La organización del concurso garantiza el mayor cuidado de los trabajos presentados, pero en ningún caso se hace responsable de posibles deterioros de los trabajos, que se originen por fuerza mayor o causas ajenas.

Las obras no premiadas podrán ser retiradas por los concursantes a partir del 1 de marzo de 2005.

ENTREVISTA

Juan Antonio García Córdoba es concejal de Hacienda, Nuevas Tecnologías y Promoción Económica y Desarrollo

del Ayuntamiento de Calzada. Una trayectoria política ya larga, primero en Juventudes Socialistas y poste-

riormente en el Partido Socialista y hoy con responsabilidades políticas de gran importancia por el momento en

el que vivimos, pero sin ambiciones ya que confiesa sentirse recompensado siendo concejal de su pueblo.

« Calzada necesita un empuje para su desarrollo económico y social »

Hernán Valdés Parra

Tiene 30 años, es alto, corpulento, de ojos vivaces, sonrisa franca y carcajada amplia, es un joven dialogante y afable, con sentido del humor y con las ideas claras sobre lo que quiere para su pueblo, activo, dinámico y optimista, cualidades que imprime en las tareas hasta ahora realizadas.

Para empezar quisieramos saber algo de ti, ¿cuál es tu formación, a qué te dedicas además de tus responsabilidades en el Ayuntamiento de Calzada?

Soy diplomado en biblioteconomía y documentación, estoy trabajando desde hace más de 5 años en la Biblioteca Pública de Ciudad Real, tengo un negocio aquí en Calzada que es la churrería y por el que todo el mundo me conoce, aunque los churreros hoy son una profesión a extinguir.

En el año 91 me afilié a JJSS y en el año 94 al partido. Mis primeros pasos dentro de la política fueron cuando estaba estudiando en la Universidad en Madrid y después, aquí, he sido secretario de política institucional con Lázaro Gómez cuando era secretario general y ahora continúo en esta responsabilidad con Quico como Secretario General.

En las últimas elecciones de junio de 2003 se me ofreció la posibilidad de ser Concejal y acepté porque para mi es un orgullo poder servir a mi pueblo con todas las responsabilidades que me han atribuido, Hacienda, Promoción económica y desarrollo y Nuevas Tecnologías. Es una Concejalía difícil pero a la vez apasionante donde tienes muchos proyectos para Calzada y lo que estamos intentando es llevarlos todos a cabo para que verdaderamente Calzada sea la ciudad que todos queremos.

Después de estas breves pinceladas sobre tu vida y tu trayectoria política, cuéntanos un poco cómo ha transcurrido este año largo que llevas como concejal de Promoción Económica y Desarrollo.

Hemos tenido que poner en práctica muchos proyectos, muchas ideas nuevas porque Calzada ya no se trataba sólo de arreglar aceras, ni arreglar calles, Calzada necesita un empuje para su desarrollo económico y social que es el que estamos intentando lanzar y en el que estamos sumidos todo los miembros del Grupo Socialista y también, tengo que decirlo, los representantes



del Partido Popular que desde el primer día han aprobado todos los proyectos que estamos llevando a cabo para la promoción de Calzada.

Concejalía de Hacienda, de Nuevas Tecnologías y de Promoción Económica y Desarrollo. Estas dos últimas son nuevas en esta legislatura, ¿no? Háblanos un poco de todo esto.

Efectivamente, la Concejalía de Hacienda ha existido siempre en todos los Ayuntamientos y el Concejal de hacienda normalmente ha tenido una función muy escondida, un trabajo que no se ve, muy entre bambalinas, me acuerdo de mi amigo y predecesor Jesús Arévalo, un hombre con una inteligencia y con un amplio conocimiento de todas las facetas económicas y financieras del Ayuntamiento, sin embargo siempre estuvo a la sombra. Es una Concejalía que lleva una tarea ardua, al hacer el presupuesto, modificaciones de crédito, contacto con los funcionarios, con el interventor, es la parte más aburrida del Ayuntamiento y sin embargo es ahí don-

de esta la base de toda la política que se quiera hacer en el Ayuntamiento porque un presupuesto es el que marca las líneas a seguir durante un año, más o menos dinero para bienestar social, para cultura, para empleo, eso lo da el presupuesto y eso lleva un trabajo muy importante por detrás, no sólo de los funcionarios sino también de los políticos y una vez aprobados llevarlos a la práctica y que siempre te sobre, poco, pero que nunca te falte.

Lo más atractivo para mi cuando me ofrecieron ser Concejal fue precisamente el poderme hacer cargo de estas otras dos Concejalías - Promoción económica y NN.TT. - precisamente por el hecho de ser novedosas te crea un impulso nuevo ya que eres tu el que va a marcar las primeras pautas a seguir, sin embargo era una Concejalía que se necesitaba y que además hoy por hoy debe ser una de las más importantes en cualquier municipio.

Qué es una Concejalía de Promoción Económica y Desarrollo - se

pregunta- es aquí donde se van a centrar todos los esfuerzos para que un pueblo como Calzada pueda crecer, económica, social, turística y culturalmente. La Concejalía supone un aval a que todos los proyectos posibles para Calzada se puedan llevar a cabo y para ello esta la Agencia de Empleo y Desarrollo Local como un instrumento, una herramienta para que tanto las personas particulares como empresas como asociaciones tengan un punto de información de asesoramiento, de impulso para todas las iniciativas que puedan plantear o surgir.

La Agencia de Empleo y Desarrollo Local se creó hace unos tres años, ¿qué papel ha desempeñado a lo largo de estos años y principalmente desde que tu eres concejal?

En primer lugar la agencia necesita un previo conocimiento de todo lo que es el entramado social, cultural, económico, asociativo, empresarial, etc. Y esto fue lo primero que se puso en marcha, conocer las necesidades propias de

nuestro pueblo para hacer una evaluación de las mismas y a partir de ahí crear nuevas expectativas y nuevos proyectos.

Para lo primero que ha servido la Agencia de Empleo y Desarrollo Local (AEDL) es para dar asesoramiento a aquellas personas con alguna iniciativa, información sobre subvenciones, información sobre cursos de formación, logística de otras concejalías, desde aparecer el horario de autobuses en los periódicos de la provincia hasta la edición de un callejero de Calzada, ha colaborado con la Universidad Popular y con la propia Concejalía de NN.TT. en la confección de la página web de Calzada y de algunas empresas de la localidad y por supuesto deberá colaborar en la puesta en marcha de lo que va a ser el futuro polígono industrial.

La AEDL es una parte importantísima para que todos los proyectos que tenemos de promoción económica y social se puedan llevar adelante.

Estamos en el 2004, me gustaría que hicieras un balance de la situación actual de Calzada en lo que respecta al tema concreto del desarrollo local, el tejido empresarial, el ánimo de las gentes de nuestro pueblo, ¿cómo lo ves tú?

Yo creo que Calzada confía en que tengamos un mañana más próspero que el que realmente podemos vivir hoy. Yo creo en la oportunidad de Calzada como una ciudad moderna, donde el empleo sea una realidad y en el que nuestros jóvenes no se vean obligados a buscar el trabajo fuera. Creo que la mayor confianza que puede depositar un pueblo es a la hora de las elecciones el que apoyen un programa o un proyecto como el que presentamos, donde todas estas iniciativas e ideas de las que hablamos estaban plasmadas en el programa electoral y yo creo que Calzada lo cree, lo asume como propio y que nosotros los políticos estamos obligados a llevarlo a cabo y tengo el convencimiento de que lo vamos a conseguir.

Calzada tiene muchas esperanzas en seguir creciendo y no seguir disminuyendo, no quiere ser un pueblo donde vivamos muy bien pero vivamos muy pocos, debe ser un pueblo donde vivamos todos y vivamos bien y donde nuestra calidad de vida sea la mejor que se pueda tener.

Calzada quiere tener buenas
(pasa a la página siguiente)

Entrevista

(viene de la página anterior)

fiestas, buenos parques, buenas plazas, buenas calles, actos culturales, buenos jardines, un pueblo limpio pero además de eso Calzada necesita proyectos innovadores para que verdaderamente la economía crezca y que eso se convierta en puestos de trabajo. Creo que el problema fundamental de Calzada es el empleo y el empleo estable y de calidad.

Calzada en los últimos años ha perdido población, ha perdido tejido productivo, es una ciudad de servicios, con pocas posibilidades de expansión de las empresas, sin suelo industrial y con una serie de dificultades que ha entrañado el hecho de tener el desarrollo local como asignatura pendiente. ¿Cuáles son las directrices y prioridades que vas a marcar para que Calzada pueda salir de este estancamiento?

Tenemos ahora mismo proyectos importantes en los que Calzada no puede perder el rumbo. En primer lugar está el Centro de Formación y será la catapulta para cualquier persona que quiera conseguir un empleo, incluso hasta para las personas emprendedoras. Ahora estamos terminando ya las obras y para primeros de años podremos empezar a organizar los primeros cursos de formación. Aunque ya estamos impartiendo un curso de auxiliar de geriatría a 10 mujeres y que se les esta dando una formación de calidad y les va a favorecer su incorporación al mercado laboral y desde la agencia de empleo y desarrollo local y la propia Concejalía vamos a intentar que esas personas tengan un puesto de trabajo.

El centro de formación va a ser una herramienta directamente ligada al polígono industrial porque el servicio del centro se va a ofrecer a las empresas que se instalen en él para formar a sus trabajadores a medida de las necesidades de estas empresas.

El polígono industrial que ha sido la espina clavada de este Ayuntamiento, porque se decidió pronto y con muy buen criterio la posibilidad de hacer un polígono, pero todo lleva su camino y hemos tenido que hacer un estudio de impacto medioambiental, una carta arqueológica, firmar un convenio con FENOSA para una línea de alta tensión, etc., ya tenemos todos los trámites administrativos y burocráticos y hoy ya se pueden ver a las máquinas de Manserja empezando a trabajar y pronto veremos crecer ese polígono.

Ahora bien, el siguiente paso será atraer el mayor número de empresas posibles que se instalen y sean verdaderamente generadoras de empleo. El Ayuntamiento no ha visto el polígono industrial como un cambio de sede o local sino un polígono industrial generador de empleo.

Tenemos el aeropuerto de Ciudad Real en el que hace unos años muchos no creían y hoy es una realidad, nosotros formamos parte de la Asociación de municipios afectados por el Aeropuerto Don Quijote, estamos dentro del Consejo social de la Sociedad del aeropuerto, somos una parte y estamos avalados por la propia sociedad del aeropuerto y avalados por nuestra propia asociación. Esto quiere decir que empresas relacionadas con el aeropuerto se puedan instalar en nuestro polígono industrial, eso es lo que nosotros queremos. También hay expectativas de que se puedan contratar trabajadores temporales por parte de la unión temporal de empresas que esta haciendo las obras del aeropuerto. También se contratará gente para el propio aeropuerto, pero lo más interesante para nosotros son las empresas subsidiarias de ese aeropuerto, que no será sólo un aeropuerto de mercancías y pasajeros, sino que tendrá también un taller de reparaciones.

La red de comunicaciones esta mejorándose, vamos a tener una autovía pronto cerca que va a ser la autovía que unirá Ciudad Real y Valdepeñas y vamos a estar también muy bien comunicados con el aeropuerto.

Yo creo que todos esos factores que el Ayuntamiento esta recogiendo, mañana dará sus frutos y se podrán contabilizar en puestos de trabajo.

Como Concejal de NN.TT. ¿tiene previsto el polígono montar redes de comunicación de alta velocidad?

Todo el polígono va a tener la posibilidad de que la empresa que se instale podrá conectarse a internet mediante la banda ancha. Lo que no sabemos es si vamos a poder conseguir que sea de fibra óptica.

Tenemos firmado con la Junta, la Diputación y la empresa Telecom. Para poner si fuera necesario una conexión a internet vía satélite y no sólo esto sino que también Mirones y Huertezuelas tendrán este tipo de acceso.

¿Qué proyectos concretos de creación de empresas tenemos en este momento que nos permita vislumbrar un panorama alentador?

En estos momentos tenemos las empresas que tenemos, quiero decir, que hoy por hoy sin tener un suelo industrial no podemos ir a nadie a ofertarle Calzada para que sea la sede de cualquier empresa, es una cosa que deberíamos esperar, lo que no quiere decir que si

alguien viene no le consigamos la posibilidad de instalarse en Calzada y tener al Ayuntamiento a su favor totalmente.

Tenemos un proyecto importante que se va a hacer en el antiguo pegamento Imedio y es la construcción de un salón de bodas y la construcción en el propio edificio de la fábrica de un geriátrico de 120 plazas y en un futuro incluso de un geriátrico de enfermos terminales. Esos son proyectos de un particular que se van a realizar paralelamente al polígono.

Nosotros a través de la AEDL estamos abiertos a todas las iniciativas. El edificio de la Universidad Popular en el que se están haciendo obras va a ser la sede también de la Concejalía de Educación y la Concejalía de Promoción Económica y Desarrollo y NN.TT. Allí es donde se va a encuadrar todo lo relacionado con el empleo, las iniciativas. Disponemos de un gabinete técnico y político para llevar a buen fin las iniciativas que surjan.

Vamos a seguir apoyando a los jóvenes

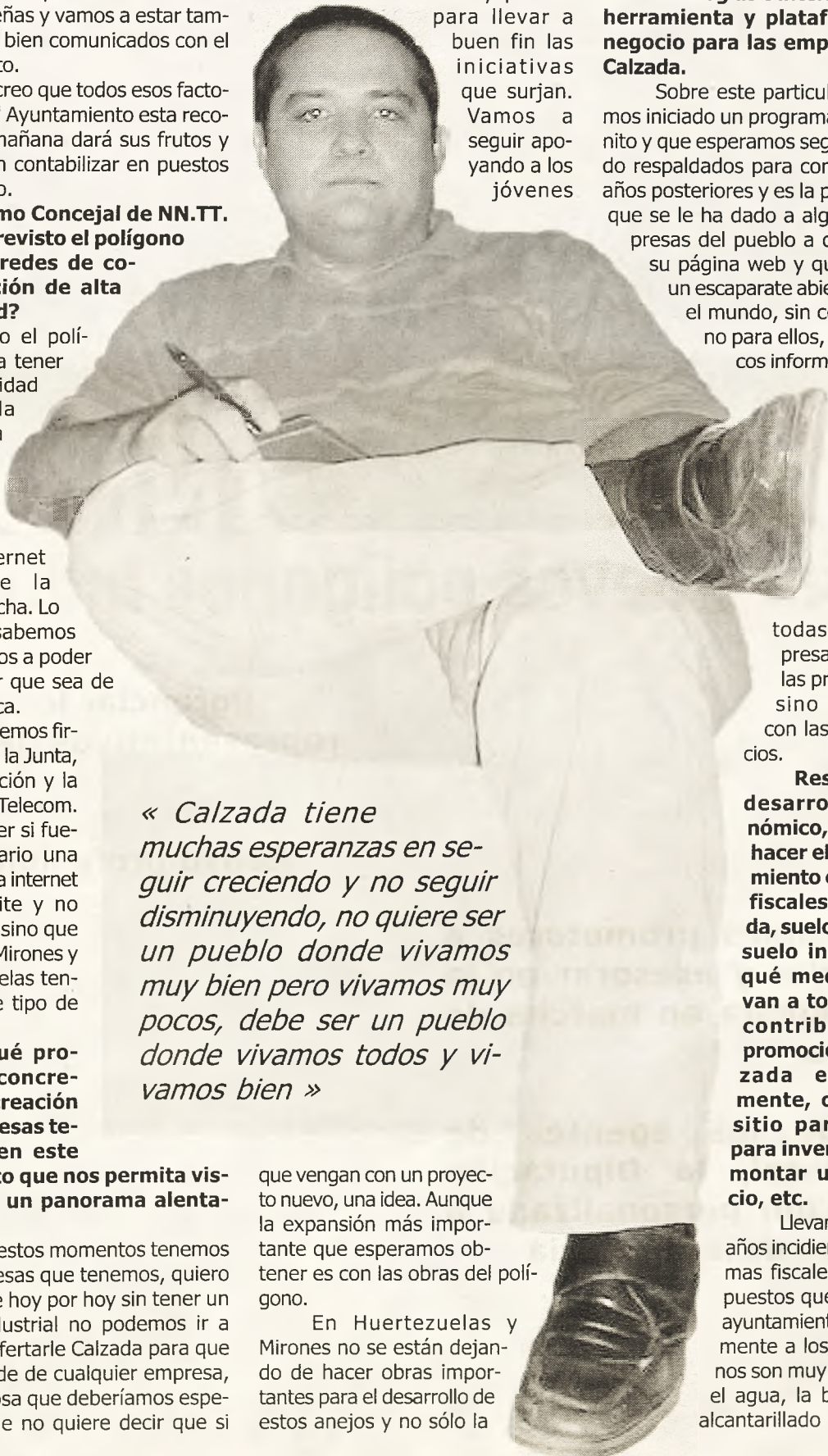

« Calzada tiene muchas esperanzas en seguir creciendo y no seguir disminuyendo, no quiere ser un pueblo donde vivamos muy bien pero vivamos muy pocos, debe ser un pueblo donde vivamos todos y vivamos bien »

que vengan con un proyecto nuevo, una idea. Aunque la expansión más importante que esperamos obtener es con las obras del polígono.

En Huertezuelas y Mirones no se están dejando de hacer obras importantes para el desarrollo de estos anejos y no sólo la

posibilidad de tener conexión a internet vía satélite sino que además se van a impartir cursos de informática e internet en Huertezuelas de tal manera que todas las personas que quieran aprender lo puedan hacer, aunque es una población con pocos habitantes, tenemos que llegar al máximo número de vecinos posible.

Que las personas que vivimos en Calzada de Calatrava, estemos formadas en el uso de las NN.TT. es un punto muy importante también en un futuro próximo. Que una persona sepa manejar un ordenador, sepa manejar los programas fundamentales y navegar por internet es un punto a favor para poderse incorporar al mercado laboral.

Dado que las NN.TT y fundamentalmente el uso de la red es uno de los caballos de batalla en lo que respecta al desarrollo, qué planes tienes de cara a potenciar el uso de las nuevas tecnologías e internet como herramienta y plataforma de negocio para las empresas de Calzada.

Sobre este particular ya hemos iniciado un programa muy bonito y que esperamos seguir estando respaldados para continuar en años posteriores y es la posibilidad que se le ha dado a algunas empresas del pueblo a que abran su página web y que tengan un escaparate abierto a todo el mundo, sin coste alguno para ellos, con técnicos informáticos que ha contratado el Ayuntamiento. Queremos seguir haciendo esto con todas las empresas, no sólo las productivas sino también con las de servicios.

Respecto al desarrollo económico, qué va a hacer el Ayuntamiento en temas fiscales, vivienda, suelo urbano, suelo industrial, qué medidas se van a tomar que contribuyan a promocionar Calzada externamente, como un sitio para vivir, para invertir, para montar un negocio, etc.

Llevamos varios años incidiendo en temas fiscales, los impuestos que grava el ayuntamiento directamente a los ciudadanos son muy pocos, es el agua, la basura, el alcantarillado y son im-

puestos que lo único que se hace es cubrir el coste de estos servicios.

Este año hemos aprobado una reducción en el IAE porque no nos olvidemos que aquellas empresas cuyos ingresos no superan el millón de euros están exentas del impuesto pero qué pasa con aquellas que lo superan?. Ahora mismo en Calzada hay muy pocas pero con el futuro polígono puede ser que haya más. Hemos hecho una rebaja de ese impuesto según el número de personas contratadas, a más contratos menos impuestos. Aquella empresa que tenga la iniciativa de instalarse en Calzada y genere empleo tiene una rebaja importante en la licencia de obras. Fiscalmente estamos creando el marco adecuado para que aquellas empresas que quieran tengan en Calzada la posibilidad de ahorrarse un dinero importante.

En cuanto a la política de vivienda, Calzada es un pueblo con mucho suelo rústico pero poco suelo urbano. Ahora se tiene previsto adquirir suelo urbano para la posible construcción de nuevas viviendas sociales, de tal manera que aquellas personas que tengan un peor acceso a la vivienda por sus condiciones económicas, puedan tener una vivienda digna en condiciones asequibles.

Para el desarrollo de todos estos proyectos, ¿cuál ha sido la aportación de las demás administraciones?

Hasta el momento los proyectos que esta llevando a cabo Calzada están siendo avalados en un porcentaje muy alto, tanto por parte de la diputación como por la Junta de Comunidades. Tenemos que tener en cuenta que a Calzada el polígono industrial le ha costado la adquisición de los terrenos. La Diputación ha pagado todos los gastos de proyectos que se han necesitado para poner en marcha el polígono y ha subvencionado al Ayuntamiento con 180.000 euros. El resto de lo que cuesta el polígono que son muchos euros más, se va a hacer cargo la Junta de Comunidades de Castilla-La Mancha mediante un convenio que ha firmado con el Ayuntamiento y que irá devolviendo a medida que se vayan adquiriendo los terrenos. A diferencia de otros polígonos este no esta hecho para ganar dinero, esta pensado para ganar puestos de trabajo y si el Ayuntamiento se tiene que endeudar por la construcción de ese polígono, se endeudará siempre que sea en beneficio de la creación de empleo.

Para terminar, qué mensaje le darías a los calzadeños y calzadeñas.

El mensaje que quiero transmitir es un mensaje de confianza y de esperanza en que Calzada tiene la posibilidad de ser el pueblo próspero que ha sido siempre. Que toda la sociedad esta cambiando y Calzada tiene que cambiar con la sociedad y tiene que adaptarse a las nuevas situaciones y creo que el Ayuntamiento esta apostando por una nueva visión de Calzada en la que verdaderamente esa prosperidad sea real.

INVERTIR

buscar otros mercados

CALIDAD



INNOVAR

Impulsar nuevos polígonos industriales

Potenciar los sectores más representativos de la economía provincial

Apoyo profesional al turismo

Detectar posibles promotores a los que apoyar y asesorar en la creación y puesta en marcha de sus empresas

A través de los agentes de desarrollo local, la Diputación ofrece atención personalizada a los municipios de la provincia



DIPUTACIÓN DE CIUDAD REAL
www.dipucr.es

Puertollanero



Año II · Número 11 · Noviembre 2004 · Ejemplar Gratuito

El Periódico de Puertollano

Editado por: Ediciones C&G

Fiestas



Procesión de la Virgen de la Cabeza

Página 19



Concentración Motera

Página 20

I Jornadas de Historia Local
«Biblioteca Oretana»

Argamasilla de Calatrava
ayto-argamasilla.cva.org

Biblioteca Oretana

Argamasilla de Calatrava ha rendido tributo a su pasado. Los sábados 16 y 23 de octubre se desarrollaban las I Jornadas de Historia Local Biblioteca 'Oretana', de la editora puertollanense Ediciones C&G. Esta iniciativa ha servido de homenaje al historiador Francisco Gascón Bueno. Además la iniciativa sobre historia local promovida por Ediciones C&G ha contado con presencia de historiadores puertollanenses: José González Ortíz, Miguel Fernando Gómez Vozmediano, Julio Bayo y José Domingo Delgado Bédmar, entre otros.

La reedición del libro de Francisco Gascón Bueno ha respetado el formato original. Dándose la curiosa circunstancia de que la presentación de esta reedición tenía lugar el mismo día en que el autor del libro presentara en Argamasilla de Calatrava la primera edición, concretamente el 23 de octubre de 1982. En esta ocasión fue su viuda la que estuvo en el acto y quiso agradecer, de viva y emotiva voz, el homenaje que estas Jornadas de Historia Local han tenido para con su marido.

Páginas 22 y 23

Aceites Baos

Almazara

ACEITE DE OLIVA VIRGEN EXTRA y
PROCEDENTE DE CULTIVO ECOLOGICO

Alcudia · Almodoveña · Alcudia
ORO

Servicio a domicilio

Egido del Carmen, 4 Tlf.: 926 483145 Junto al Teatro

Almodóvar del Campo



REPORTAJE

Puertollano vuelve a acoger un evento que traerá 26 espectáculos de teatro, música y danza

Temáticas para todos los gustos en la Feria de Teatro de C-LM

Puertollanero

Un total de veintiséis espectáculos de teatro, música y danza, llegadas de diferentes puntos del Estado español, así como de México, Argentina, Francia y Canadá, integran la programación de la VIII Feria de Teatro de Castilla-La Mancha, que se celebrará en Puertollano del 25 al 29 de octubre.

La Feria de Teatro, en la que se volverán a dar cita profesionales de la industria teatral, entre actores, directores, productores y programadores, mostrará varios estrenos de espectáculos, como El Dr. Jekyll y Mr. Hyde, de Robert Stevenson, a cargo de Producciones Imperdibles; El canto del cisne de Chejov, un montaje de Producciones Inconstantes, o La nona de Tito Cossa, en producción de Cachivache, I Piau y Teresa de Juan.

La compañía Zampanó Teatro ofrecerá un montaje titulado A propósito de Lorca y el director Joaquín Vida mostrará el montaje Cuernos, basado en el libro de Joaquín Leguina.

Otras funciones que serán representadas serán la de la Compañía Corrales de Comedias, que pondrá en escena la obra Terapia, de Francisco Romero, donde se muestra una visión muy particular sobre el término terrorismo.

La violencia es también el tema que trata Teatro del Astillero en Rottweiler, de Guillermo Heras, mientras Teresa de Juan y Marta Berenguer ofrecen una reflexión sobre el mundo de hoy en la obra A veces maburro.

El amor es el protagonista de Cuatro de corazones, de Markeliñe, o Amo tu cama rica, donde La Ruta y Nacho Villar cuentan la historia de una pareja que no pueden vivir juntos ni separados.

Comedias

Fuegos Fatuos pone en escena una comedia con las viejas amistades de fondo con Cincuentones, el grupo Axioma trata en El compromiso una situación sociopolítica a la que se suma el fantasma de la guerra y Tanttaka muestra su último espectáculo, Paradero desconocido.

La desaparición de las culturas rurales es el asunto tratado en Celama por Teatro Corsario y Cantárida Teatro, mientras que la danza aparece en la feria de la mano de Producciones Imperdibles y su montaje Caleidoscopio.

Astrid Hadad presentará un espectáculo del arte kitch mexicana-

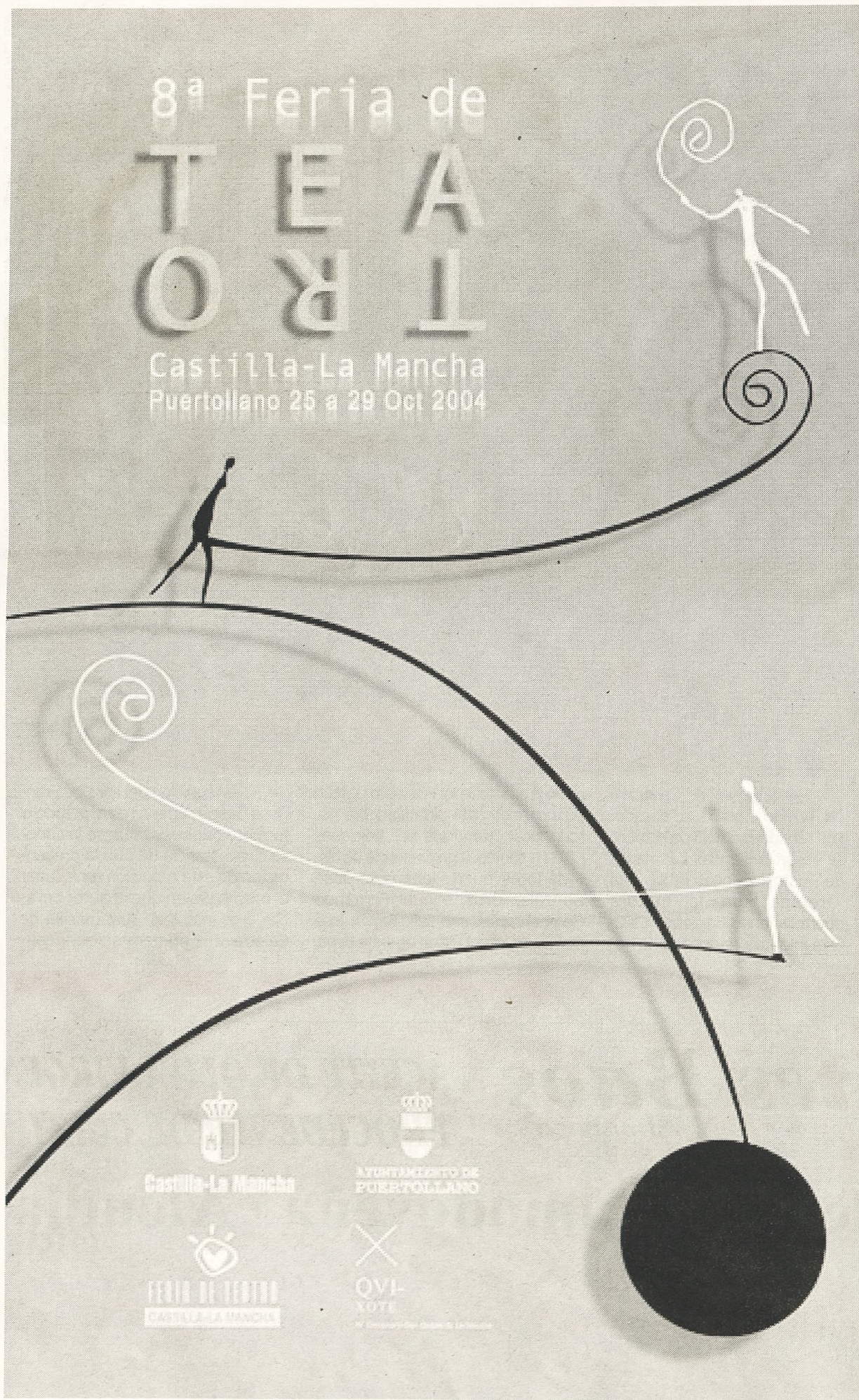

no, mientras que el actor Xavi Castillo ofrece un humor mordaz en El chou, un género con el que también

actuarán los argentinos Los Modernos.

La VIII Feria de Teatro de

Castilla-La Mancha incluye en su programación numeros circenses y teatro infantil.

Una de las prioridades de la Consejería de Cultura es promover y difundir una programación estable y de calidad en los escenarios de la región, que permita a la ciudadanía desarrollar una afición cada vez mayor hacia las artes escénicas. Uno de los instrumentos de los que nos servimos para lograrlo es la Feria de Teatro que, además de un punto de encuentro entre creadores y gestores, pretende dar a conocer las creaciones artísticas autóctonas y de fuera de la región.

Este año, en su octava edición, además de las compañías procedentes de todo el territorio nacional, contaremos con algunas venidas desde Colombia, México y Francia y, podremos asistir a la puesta en escena y estreno de nuevos espectáculos en los que siguiendo la pauta de ediciones anteriores, primará la presencia del teatro contemporáneo, reservando un espacio importante para el teatro infantil, la música y la danza.

Esta muestra de las Artes Escénicas que es la Feria, nos permite exportar creaciones realizadas en la región, al tiempo que hacemos posible el conocimiento y la programación de producciones de otros lugares y otras realidades. La Consejería de Cultura, desea que todo ello redunde en una oferta cultural atractiva para los castellano-manchegos y para todos los que nos visitan.

Dice el saber popular que cada persona es un mundo, y nosotros añadimos que hay muchos mundos pero todos están en este. Por ello, creemos firmemente que fomentar la creación artística en todas sus manifestaciones con producciones y hechos culturales diferentes al propio, mejorará nuestra calidad de vida, la comunicación y la convivencia. Apostamos por ello y les invitamos a participar en esta 8ª Feria de Teatro que deseamos sirva para llenar de creatividad y sensibilidad nuestros sueños a través del arte escénico contemporáneo.

Paz López
Consejera de Cultura

Reportaje

Presencia latina y francófona por vez primera

La Feria Regional de Teatro de Castilla-La Mancha tendrá este año más escenarios, más compañías, más estrenos. La novedad fundamental será la presencia de producciones de América latina (México y Colombia) y francófona de Canadá. Las dos salas del Auditorio Municipal, el Pabellón de la calle Numancia con otros tantos escenarios habilitados para la ocasión y los Institutos Fray Andrés y Virgen de Gracia servirán de soporte para los 26 espectáculos previstos.

El dinero procedente de las inscripciones estará destinado a la Fundación Manchega de Cooperación que lo destinará a la realización de proyectos de educación infantil en países de habla hispana. Lo recaudado se ingresará en la cuenta de la Fundación Castellano-Manchega de Cooperación, que tiene como objeto fundamental impulsar actuaciones integrales en materia de cooperación internacional y solidaridad, favoreciendo la máxima participación ciudadana.

En sus ocho años de existencia, no es la primera vez que las invitaciones para asistir a la Feria Regional de Teatro de Castilla-La Mancha cruzan el charco o los Pirineos, pero sí es la primera vez que son aceptadas para actuar o exponer ante los programadores y distribuidores.

Del conjunto

de montajes que se van a ofrecer en Puertollano, seis serán absoluto estreno en toda Castilla-La Mancha. Colombia, México y Francia son los países de los que derivarán tres obras nuevas que se presentan en la Feria.

Para facilitar el traslado a la Feria se ha formalizado un convenio de colaboración con Renfe mediante el cual los que se desplacen hasta Puertollano tendrán una bonificación de, al menos el 25% del coste del billete.

La secretaría estará ubicada este año en el Espacio Retro, situado en el Paseo de San Gregorio, frente al Auditorio. Allí se dará cuanta información se precise sobre la

Feria y a dónde dirigirse para acreditarse, requisito imprescindible para acceder a los espectáculos y disponer del lugar de alojamiento. Este lugar será el punto de encuentro

donde además de la comida, todos los días de 13.30 y 14.30 estará disponible para los profesionales que lo precisen, estén o no acreditados ante la Feria, la Tribuna Abierta, un escenario donde poder difundir sus propuestas, proyectos o espectáculos con TV, Vídeo o DVD.



Soy virgencita y mucho más 04

Cinco espectáculos al día

Cinco espacios escénicos y más de cinco espectáculos por día además de la llamada sesión golfa que vuelve este año después de que en la séptima edición se suprimiese. El día de la inauguración, el 25

de octubre ya para abrir boca la Feria empieza con cuatro obras. A las 18.30 las obras Corrales de Comedias con su obra "Terapia" que en apariencia muy sencilla, trata del encuentro de una mujer que ha sido víctima del terrorismo con la psicó-

loga que le debe ayudar a recomponer su vida.

Ese mismo día Joaquín Vida pone en escena su producción "Cuernos, colección de cuentos de distinta duración y dispar estilo pero unidos por una misma temática: la traición sexual o en algún caso simplemente, sentimental.

Más tarde, a las 23.30 "Breve desconcierto breve" de la compañía los Modernos, un espectáculo de humor de arrolladora elegancia y refinado buen gusto.

A la una de la madrugada la primera de las sesiones golfas. Teresa de Juan y su "A veces Maburro" que es el circo metafísico de una mujer actual, de una pobre desgraciada en estado de gracia cuyos números malabares van desde la economía doméstica.

El programa del martes 26 de octubre es el siguiente: 12:00 h. Axioma: 'El compromiso' y L'Horta Teatre: 'Pelusa, la intrusa'. 17:00 h. El gato negro: 'Ildebrando Biribó'. 18:30 h. Nacho Vilar P: 'Amo tu cama rica'. 20:30 h. P. Imperdibles: 'Dr. Jekyll y Mr. Hyde'. 23:30 h. Astrid Hadad: 'Soy virgencita y mucho más...'

El miércoles 27 de octubre se inicia a las 12:00 h. Axioma: 'El compromiso' y P.T.V. Clowns: 'Animalico'. 13:30 h. P. Imperdibles 'Caleidoscopio'. 17:00 h. Markeliñe: '4 de corazones'. 18.30 h. Fuegos Fatuos: 'Cincuentones'. 20:30 h. Teatro Corsario: 'Celama'. 23:30 h. Marta Carrasco: 'Eterno? eso sí que no'. 01:00 h. Xavi Castillo: 'Jordiet contraataca'.

El programa del jueves, 28 de octubre, es este: 12:00 h. Axioma: 'El compromiso' y Dynamo: 'Yo, yo, yo'. 17:00 h. T. del Astillero: 'Rottweiler'. 18:30 h. Tanttaka: 'Paradero desconocido'. 20.30 h. I Piau-T de J-Cachivache de Comedias: 'La nona'. 23:30 h. The Sunday Drivers: 'Little heart attacks'.

El viernes, 29 de octubre, última jornada de la Feria, tiene la siguiente programación. 12:00 h. Axioma 'El compromiso'. 17:00 h. Sankofa: 'Sol ninguna bendición', 'Un abalao'. 18.30 h. Zampanó T: 'A propósito de Lorca'. 20:30 h. P. Inconstantes: 'El canto del cisne'. 23:30 h. Racalmuto: 'Swing & Cartoons'.

Droguerías

GRAN VIA



Chillón

Rosario Márquez, 36
Tif.: 600 709 679

Argamasilla

Doctor Ferrándiz, 5
Tif.: 926 477 062

Puertollano

Gran Capitán, 11
Tif.: 926 422 558



Gran variedad en pinturas Titanlux · Línea profesional

OPINIÓN

Puertollanero

► Artículo del consejero de Sanidad con motivo del Día Internacional de la Lucha contra el Cáncer de Mama

« Una mujer con cáncer de mama, de la esperanza en su curación vive »

El Periódico de
Puertollano

EDITA:
Ediciones C&G

DIRECTOR:
Julio Criado García

REDACCIÓN:
Miguel Ramón García
Victor M. Gutiérrez C.
Antonio Carmona
Francisca Martín
Isabel Puentes Moreno

COLABORACIONES:
Juana Yanguas
Alfonso Navarro
Arcadio Buendía
José González Ortíz
Hernán Valdés Parra

FOTOS:
M.J. Gallego, J. C. Gallego,
Gabinetes de Prensa
de Diputación Provincial,
Junta de Comunidades,
Universidad de CLM,
Ayuntamiento de Puertollano

GERENTE:
María Jesús Gallego

DIRECCIÓN POSTAL:

Apdo. de correos, 10
C/Alejandro Prieto, 4-2ºB
Telf. y Fax: 926 428893
Telf.: 620 429624
13500 Puertollano

Email:
oretania@terra.es

DEPOSITO LEGAL:
CR-35-2003

Roberto Sabrido

Hay enfermedades que al citar su nombre siempre generan una aprensión no sólo en el enfermo que las padece, sino también en su entorno familiar y en la misma sociedad en la que vive. Una de ellas es el cáncer y, en las mujeres, especialmente, el cáncer de mama, que es la patología de origen oncológico más frecuente en este colectivo.

Por ello, es de agradecer y resaltar la labor abnegada y desinteresada de los voluntarios y las asociaciones que apoyan a estos enfermos, cuyo trabajo tiene una dimensión social y humana impagable, ya que contribuyen a facilitar el soporte psicológico y social tan necesario para los enfermos y sus familias. Un trabajo diario de prevención y de concienciación sobre esta patología que ha permitido que el cáncer sea tratado como un problema de salud relevante, como se recoge ya en nuestro Plan de Salud de Castilla-La Mancha.

La Consejería de Sanidad no sólo alaba el trabajo de estas personas, sino que las apoya y colabora con ellas para que su labor alcance al mayor número de enfermos y su ámbito de actuación abarque el mayor territorio castellano-manchego posible, porque en materia de salud no sólo es importante salvar vidas sino también que los enfermos tengan la mejor calidad de bienestar posible en su entorno más cercano y familiar.

El Gobierno de Castilla-La Mancha ha hecho un enorme esfuerzo para ofrecer a las mujeres de la región un programa de detección precoz del cáncer de mama lo más eficiente posible, y así el año pasado más de 106.000 mujeres de la

región invitadas a participar en esta iniciativa

En materia de asistencia sanitaria, el Gobierno regional ha hecho un enorme esfuerzo para mejorar de manera ostensible, en poco más de dos años y medio de gestión de la sanidad pública, la atención a los pacientes oncológicos, con importantes inversiones que han

permitido dotar de mejores servicios a nuestros hospitales, como los de radioterapia.

Y tampoco no nos hemos olvidado del área de investigación, fundamental para mejorar el pronóstico, tratamiento y vida del enfermo oncológico, ya que hemos incrementado este año un 59% su partida a fin de apoyar a los investigadores

de la región y potenciar esta labor en nuestro servicio sanitario.

Si, como dijo Unamuno, "de razones vive el hombre, y de sueños, sobrevive", una mujer que sufre un cáncer de mama, de la esperanza en su curación vive, y de la solidaridad y el compromiso de una sociedad en la lucha contra su enfermedad, sobrevive.



Cartas al Director

Este periódico publicará opiniones de sus lectores, así como réplicas y sugerencias de interés general que sean respetuosas hacia las personas e Instituciones. Las cartas no deben exceder de 30 líneas. Sus autores se identificarán indicando su domicilio, carnet de identidad (fotocopia), y un teléfono de contacto. El periódico Puertollanero se reserva el derecho de extractarlas. El lector debe aceptar que no mantengamos correspondencia sobre ellas ni devolverlas. Pueden enviar sus cartas por correo ordinario a Puertollanero. Apartado de Correo, 10. 13500 Puertollano; a través del fax 926 428893 o por correo electrónico a la dirección edicionescg@terra.es

BOLETIN DE SUSCRIPCION

Si deseas suscribirte a Puertollanero. Rellena este Boletín y envíalo junto a tu comprobante de ingreso ó domiciliación bancaria. Y recibirás Puertollanero durante 12 ediciones (Un año), por 12 Euros, en concepto de gastos de envío y manipulación.

Nombre: _____
CIF/DNI: _____
Dirección: _____
Población: _____
Teléfono: _____

Ent.: _____ Ofic.: _____ DC: _____ Cta. _____

Firmado ó sellado

FORMA DE PAGO:

- Ingreso en Caja Castilla La Mancha
nº de cta: 2105 - 2046 - 03 - 0142001594
(adjuntar comprobante del ingreso)
- DOMICILIACIÓN BANCARIA:

ENVIA TU SUSCRIPCION A :

EDICIONES C&G
Correo: Apartado nº 10 - 13500 Puertollano
Fax: 926 428893

Puertollanero

Según dijo el presidente de Castilla-La Mancha en su visita a la comarca de Almadén, previa a la reunión con la ministra

José María Barreda ve en la futura autovía un hito histórico

Puertollanero

El presidente de Castilla-La Mancha, José María Barreda, puso en valor en su reciente visita a Almadén una decisión tan importante para esta comarca como es que el Ministerio de Fomento admita la propuesta del Gobierno de Castilla-La Mancha para que la variante de la autovía pase por Almadén y Puertollano. "Esto puede suponer un hito histórico para esta comarca", aseguró.

El presidente Barreda, antes de llegar a Almadén, visitó los municipios de Guadalmez y Chillón, en los que tuvo ocasión de entrevistarse con la alcaldesa Sebastiana Casimira Chamarro y su homólogo en Chillón, Luis Toledano. Unos encuentros en los que los responsables municipales hicieron partícipes al presidente de la necesidad de poner en marcha diversos proyectos primordiales para el desarrollo de la comarca. Y en este sentido, la citada infraestructura juega un papel fundamental.

Esta autovía fue objeto de conversación con la ministra de Fomento, Magdalena Álvarez, apenas unos días después. En la citada reunión se acordaba la creación de la comisión de seguimiento para el análisis de las infraestructuras en Castilla-La Mancha. Una comisión cuyos perfiles encajarán en el Plan Estratégico de Infraestructuras de Transportes (PEIT) que está elaborando el Gobierno central.

El presidente Barreda, que mantuvo una reunión de trabajo en Madrid con la ministra de Fomento, Magdalena Álvarez, explicó a su término, con satisfacción, que el Gobierno central tiene una nueva con-



cepción del Estado de las Autonomías que pasa por la vertebración de todo el territorio teniendo en cuenta la mejora de las comunicaciones en todas las comunidades autónomas.

Tras un encuentro que, tanto el presidente como la ministra calificaron de "cordial y eficaz" y en el que reinó el buen entendimiento, Barreda anunció que, en breve, Toledo acogerá una reunión entre la titular del Ministerio de Fomento y él mismo en la que, una vez hecho público el citado Plan Estratégico, se anunciarán los acuerdos alcanzados en la citada reunión.

"El futuro Plan afecta mucho y de manera positiva a Castilla-La

Mancha", sentenció el presidente Barreda. Por su parte, la ministra de Fomento reconoció que los proyectos de conexión de mejoras por ferrocarril y autovías que tiene Castilla-La Mancha encajan en la política que a este respecto tiene el Gobierno central.

Para Álvarez es muy importante que exista comunicación directa entre los puntos más importantes de las autonomías. "Hemos creado una comisión de seguimiento para estudiar los proyectos concretos de Castilla-La Mancha y que tienen cabida en el Plan Estratégico de Infraestructuras de Transportes", indicó la ministra que advirtió, también, que las cuestiones a tratar por

ambas administraciones son muy cercanas y próximas.

El norte no se rinde

Por su parte, la plataforma a favor de la opción norte de la autovía A-43 mantuvo una reunión con el equipo de gobierno del consistorio capitalino, en la cual solicitaron al alcalde de Ciudad Real Francisco Gil-Ortega, su apoyo frente al posicionamiento del Ministerio de Fomento.

El primer edil afirmó de manera categórica que Ciudad Real es punto de partida para ambas opciones, por lo tanto "no puedo discriminar ni a unos ni a otros, nuestra posición es solicitar a nuestro pre-

sidente José María Barreda que inicie los tramites administrativos y presupuestarios para construir además de la opción sur la opción norte, queremos las dos opciones"

La opción sur de la autovía pasaría por Puertollano y Almadén, y la realización de la opción norte de A-43 que incluye a las localidades de Piedrabuena, Luciana, Agudo, Saceruela, Puebla de Don Rodrigo, Alcolea de Calatrava, Picón, Porzuna, Navalpino, El Robredo y Fontanarejo, vertebraría una amplia zona de Ciudad Real que "no puede quedar marginada", de las infraestructuras que el estado tiene obligación de construir y con las cuales se dotaría a las localidades de mayor movilidad geográfica, indicaba el alcalde popular de Saceruela Germán Díaz.

Uno de los implicados en la disputada opción norte o sur de la autovía, el socialista José Luis Cabezas alcalde de Piedrabuena, afirmó que según su parecer "parecía más una reunión del PP y no una plataforma". Una afirmación que tanto el edil de Saceruela como el edil capitalino no dudaron en recriminar ya que según indico Germán Díaz "esta plataforma es completamente apolítica, ha sido creada para defender los intereses de los ciudadanos y de nuestras localidades, no podemos perdernos en discursos erróneos y hablar de colores políticos ya que sería anteponer intereses particulares basados en los del partido que se representa a los intereses de la ciudadanía que nos ha votado". Del mismo modo, Gil-Ortega ha subrayado que la identidad política de los alcaldes que representan a la plataforma es "una cuestión secundaria".



Hallan cinco enclaves arqueológicos en la autovía que va a Ciudad Real

Puertollanero

El delegado de la Consejería de Cultura en Ciudad Real, Angel López, ha advertido de la existencia de cinco yacimientos arqueológicos que se verán afectados por las obras del tramo de autovía Argamasilla de Calatrava-Puertollano de la A-42 con el fin de que la empresa adjudicataria de su construcción tome las medidas oportunas para preservarlos, dada la importancia potencial de, al menos, dos de ellos.

López, que informó de los acuerdos adoptados en la Comisión Provincial de Patrimonio correspon-

diente a este mes de octubre, indicó que con estas precauciones se evitan contingencias como la suspensión cautelar de un tramo de un kilómetro de longitud de las obras de la autovía entre Poblete y Argamasilla de Calatrava, solicitada por el Delegación de Cultura el pasado 21 de julio.

Villa de 600 metros²

Según el delegado, este yacimiento, conocido como 'La Moyana' es uno de los dos a los que afectaban estas obras. Las excavaciones han permitido trazar la planta de una villa tardorromana de seiscientos

metros cuadrados de superficie; las veintitrés dependencias de la casa se articulaban en torno a dos patios, uno central y otro lateral. Sin embargo, una vez realizado el informe arqueológico, se ha decidido volver a sellar el yacimiento porque se considera agotado como consecuencia de las roturaciones agrarias realizadas en el terreno durante los siglos posteriores.

El delegado Ángel López aprovechó la presentación de estos datos para mostrar la hoja de un cuchillo de la Edad del Bronce encontrada en las obras del aeropuerto de Ciudad Real.

Actualidad

El Juzgado de Instrucción nº3 investiga una trama con seis rumanos implicados

Puertollanero

El Juzgado de Instrucción número 3 de Puertollano es competente en la minuciosa y larga investigación llevada a cabo por Fuerzas de la Guardia Civil de Ciudad Real en la que se investigó a un grupo de personas, en su mayoría de nacionalidad rumana, implicados en la presunta comisión de delitos relativos a la prostitución, contra el derecho de los trabajadores, detención ilegal y falsificación de documentos. El citado grupo se dedicaba a traer a jóvenes de nacionalidad rumana, bajo la promesa de un trabajo digno y bien remunerado en nuestro país, facilitándoles en ocasiones pasaportes falsos para acreditar su mayoría de edad, retirándoles la documentación y obligándolos a ejercer la prostitución, una vez se encontraban en España.

Como resultado de las intensas gestiones e investigaciones realizadas, se procedió a la detención de tres personas de nacionalidad rumana en la localidad de Humanes (Madrid), hallándose numerosa documentación así como gran cantidad de pasaportes y documentos de identidad rumanos, los cuales eran retenidos a las mujeres que igualmente habían sido obligadas a trabajar para este grupo. Tras estas detenciones y en base a los nuevos datos obtenidos, se procedió en esta capital, a detener a otras tres personas, dos de ellas de nacionalidad rumana y una española, las cuales participaban igualmente en la comisión de estos delitos, practicándose dos registros donde se incautó numerosa documentación.



Correos recoge material escolar

Puertollanero

Correos colabora con UNICEF para desarrollar por sexto año consecutivo la campaña de recogida de material de escritura con destino a niños y niñas sin escolarizar en todo el mundo. La oficina de Correos de Puertollano, sita en la calle Torrecilla, 6, colaborará también en la recogida de material depositado por los ciudadanos en un buzón especial instalado en su vestíbulo.

La campaña de 2004, que se desarrolla también en el resto de España y de las principales oficinas de nuestra provincia, amplía su duración respecto a ocasiones anteriores, ya que se desarrollará durante dos meses y medio, del 15 de septiembre al 30 de noviembre. Además se centra en solicitar a los ciudadanos que depositen un material escolar de escritura concreto: bolígrafos, lapiceros, cuadernos, sacapuntas y gomas de borrar (preferentemente nuevos).

Se distribuirán asimismo

48.000 carteles como apoyo publicitario en todas las oficinas de Correos, así como en colegios, bibliotecas, ayuntamientos, asociaciones de padres, etc.

Todo el material recogido será utilizado en los programas de iniciación a la escritura que desarrolla UNICEF. Se prevé que el número de niños beneficiados en esta campaña superará el medio millón, aunque hasta su finalización no se decidirá cuáles serán los países de destino, una elección que corresponde a UNICEF.

Educación de la infancia

Este programa está englobado en las campañas que Correos inició en el año 1999, para intentar paliar distintos problemas sociales, dentro de sus acciones de responsabilidad social corporativa.

Concretamente, el objetivo social de la campaña de recogida de material de escritura es apoyar la escolarización de niños y niñas de países en vías de desarrollo, fa-

ilitándoles los medios para adquirir los conocimientos necesarios con el fin de que puedan desarrollar todo su potencial, impulsar su autonomía e igualdad y, así, facilitar su futura integración socio laboral.

Con el fin de promover la educación de la infancia de los países en desarrollo, Correos colabora desde hace cinco años con UNICEF en sus programas "Educación para todos los niños del mundo hispano" (desarrollado en 1999 y 2000) Y "Educación para todos los niños del mundo", desde el año 2001, asumiendo totalmente los gastos de logística y transporte del material recolectado.

Correos se encarga tanto de los procesos de difusión -acciones informativas en colegios, asociaciones de padres, bibliotecas o ayuntamientos; colocación de posters en las oficinas postales- como de la recogida del material en buzones especiales que pone a disposición de los ciudadanos en toda su red de oficinas.

La alteración puntual en la calidad del agua no supuso ningún riesgo

Puertollanero

El gerente de zona del Servicio Municipal de Aguas, Leoncio Laguna Sánchez, ha remitido al Ayuntamiento de Puertollano un informe acerca de las alteraciones que se detectaron recientemente en el agua que sale de los grifos de los hogares de Puertollano y que motivaban el interés de algunos vecinos en conocer tanto las causas como saber si esos pequeños cambios podían tener algunas consecuencias sobre la salud.

En su nota, el responsable del Servicio Municipal de Aguas comunicaba que las alteraciones organolépticas (en el olor y el sabor) que a mediados de octubre se detectaron en el agua distribuida a la localidad, estuvieron originadas por la presencia de metabolitos de determinados tipos de algas microscópicas, que producían un olor similar a tierra mojada, pero que "en ningún caso" constituían riesgo sanitario alguno.

El escrito reiteraba que el agua suministrada sigue cumpliendo todos y cada uno de los parámetros recogidos en el Real Decreto 140/2003 por el que se establece el reglamento de Aguas para consumo humano.

Para los técnicos de aguas, estos episodios suelen ser propios de esta época del año, aunque, en general, son estacionales y esporádicos, apareciendo de forma repentina en los embalses y pantanos. No obstante, desde el Servicio Municipal de Aguas se llevó a cabo un seguimiento exhaustivo de la evolución de esta incidencia hasta su completa resolución.

Los empresarios se rebelan ante lo que llaman falta de seguridad

Puertollanero

Empresarios, fundamentalmente del sector hostelero y de comercio, han iniciado una campaña en la que reclaman medidas urgentes «contra la falta de seguridad». Es por ello que están recabando firmas de sus clientes con el fin de que se les atienda en sus reivindicaciones y se establezcan las medidas necesarias para evitar los robos y saqueos de que vienen siendo víctimas desde hace tiempo. La

introducción explicativa de las hojas de firmas incide en la necesidad de adoptar «con carácter urgente, las medidas necesarias para evitar la situación de absoluta inseguridad que se vive en nuestra población, los robos y atracos continuos y sus consiguientes violencias, daños y perjuicios de todo orden que se provocan con tal motivo».

Asimismo se apunta que «los titulares de sus respectivas empresas y bienes no pueden consentir por más tiempo la absoluta desidia

que existe en cuanto a medios y atenciones de las Fuerzas de Seguridad y de la Administración en general, requiriéndose la adopción de medidas eficaces y urgentes que acaben con una situación insostenible, que pone en peligro la existencia de los mismos».

Al respecto, el alcalde de Puertollano se posicionaba días atrás desmintiendo que Puertollano carezca de seguridad e instaba a los medios de comunicación a no hacer hincapié en lo contrario.

Atracan a punta de pistola una sucursal bancaria en 1º de Mayo

Puertollanero

La Policía Nacional busca al autor de un robo con intimidación que tuvo lugar en la mañana del pasado jueves día 7 de octubre, sobre las 12.00 horas, en una entidad bancaria de Puertollano, situada en la Avenida Primero de Mayo. El hombre, tras esperar hasta que en la oficina hubiera tan sólo dos clientes, amenazó a

un empleado de caja con una pistola y se apoderó de 6.685 euros en billetes de 100, 50 y 5 euros.

El individuo, de entre 35 y 40 años de edad, de 1,65 a 1,70 metros de estatura y complexión delgada, iba con la cara descubierta y huyó del lugar a pie. A tenor de las grabaciones de las cámaras de seguridad, el individuo no figura entre los delincuentes habituales en la comarca.

Se abre para el Plan de Emergencias un plazo de información pública previo a su revisión jurídica

Protección Civil da su visto bueno al Plan Exterior

Puertollanero

El director general de Protección Ciudadana, Fernando Talavera, presidió recientemente la Comisión Regional de Protección Civil, en la que se informaron positivamente tanto el Plan Territorial de Emergencias de Castilla-La Mancha (PLATECAM) como la revisión técnica del Plan Exterior de la localidad de Puertollano (PEEP).

Unos proyectos para los que ahora se abrirá un plazo de información pública de quince días, paso previo a la revisión jurídica e informe económico pertinentes para ser remitidos al Consejo Consultivo y al Consejo de Gobierno, que se espera los apruebe a finales de año, destacó Talavera.

Se trata de dos textos elaborados "con la máxima participación y bajo el principio de mejora continua", y por ello se quiere abrir ahora un plazo de información pública para que todos los interesados puedan realizar sus aportaciones. Los proyectos serán remitidos para su consulta a las cinco delegaciones provinciales de la Junta de Comunidades.

En este sentido, Talavera agradeció a los integrantes de la Comisión, formada por diferentes consejerías del Gobierno regional y representantes de la Delegación del Gobierno y los ayuntamientos de Castilla-La Mancha, su colaboración en el trabajo realizado hasta el momento y les pidió continuar en esta línea para reforzar la coordinación entre administraciones.

También agradeció la labor desarrollada por la empresa catalana 'T&Associats', que asesoró en la redacción del Plan de Emergencia Exterior de Tarragona, uno de



los que mayor eficacia ha demostrado, y que ha colaborado con la Dirección General en la elaboración de ambos proyectos.

Respecto al PLATECAM, el director general destacó que se trata de un Plan que quiere establecer el marco organizativo de la Protección Civil en el ámbito territorial de la Comunidad Autónoma, una estructura orgánica y funcional que garantice una respuesta más eficaz en casos de emergencia y, sobre todo, crear una "cultura de riesgo" en toda la sociedad, basada en la formación y la información.

Una vez que el Gobierno

apruebe este Plan Territorial, avanzó el director general, se comenzarán a desarrollar los planes territoriales de cada municipio de Castilla-La Mancha, comenzando por aquellos que se les haya definido con más riesgo.

Además, y en paralelo, se iniciará la elaboración de los planes especiales de mercancías peligrosas e inundaciones, que irán completando la planificación de la Protección Civil en la región, explicó.

Sobre el Plan Exterior de Emergencias de Puertollano, Talavera comentó que con la revisión se quiere mejorar la respuesta

operativa del plan vigente, que se ha mostrado efectiva pero también mejorable.

En los próximos meses, antes de su aprobación por el Consejo de Gobierno, se dotarán las plazas de técnicos de Protección Civil que establecen ambos planes y se les formará en ellos tanto al nuevo personal como a los Grupos de Acción. Además, se quiere firmar en breve un convenio con el Ayuntamiento y las empresas del Complejo Petroquímico para implantar medidas de información y aviso a la población (paneles informativos y sirenas de aviso).

Jóvenes de toda España analizaron la mejora en la gestión de las asociaciones

Puertollanero

Puertollano acogió el Encuentro Tejiendo Redes para el desarrollo asociativo, que se celebraba desde el viernes día 22 al 24 de octubre, con el objetivo de que jóvenes representantes de entidades juveniles de toda España analizaran y en su caso acordasen medidas de mejora en la gestión de las asociaciones juveniles.

Con este encuentro, organizado por el Consejo de la Juventud de España en colaboración con el regional, el Ayuntamiento de Puertollano y el Instituto de la Juventud (INJUVE), se pretendía fortalecer la participación del tejido asociativo juvenil mejorando la gestión y generando ciudadanía y compromiso social.

El Consejo de la Juventud de España es un organismo de cooperación juvenil que tiene entre sus objetivos colaborar con los agentes sociales para conseguir una política de juventud global que responda a los problemas de los y las jóvenes, sensibilizar a la opinión pública sobre estos temas, así como fomentar el asociacionismo y la participación de la juventud.

La inauguración tuvo lugar a las 17.00 horas en el Centro de Juventud situado en la calle Benéfica número 3, y estaba previsto que corriese a cargo del alcalde de Puertollano, Joaquín Carlos Hermoso, y en ella también participaron el presidente del Consejo de la Juventud de Castilla-La Mancha, Jesús García Verdugo, y la presidenta del Consejo de la Juventud de España, Lucía Salas Silveira.

La Asociación 'Santa Águeda' ofrece apoyo también desde internet

Puertollanero

La Asociación de Mujeres Afectadas de Cáncer de Mama 'Santa Águeda' ha iniciado una actividad alternativa como canal de información y apoyo continuo a las afectadas por esta enfermedad. Se trata de una completa página web de internet en la dirección www.saguada.com en la que se recopilan artículos e infor-

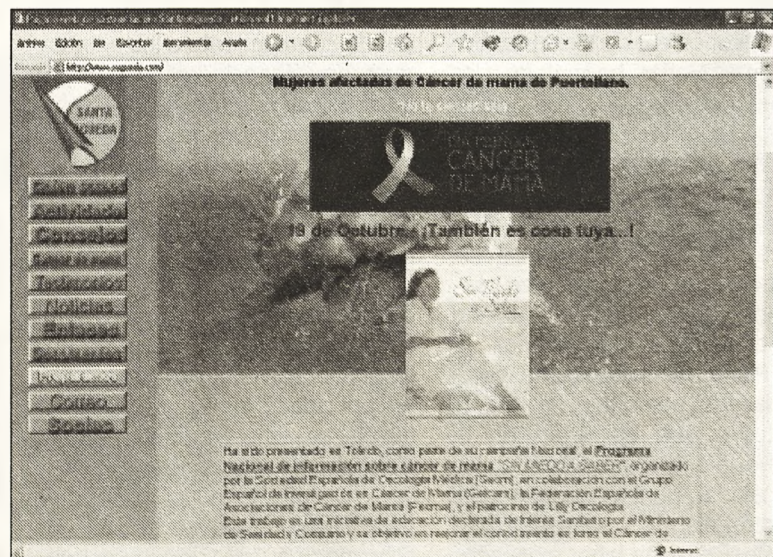

maciones de interés en torno al cáncer de mama. Entre otras cosas, se incluyen consejos, testimo-

nios, noticias, enlaces a otros sitios de interés o un apartado para las socias.

II ciclo de conferencias sobre la fibromialgia

Puertollanero

Desde el pasado mes de septiembre y hasta el próximo diciembre se están desarrollando un ciclo de conferencias sobre fibromialgia y fatiga crónica que, por segunda vez, organiza la Asociación provincial 'El Trébol', afincada en Puertollano. Este segundo ciclo daba comienzo el 16 de septiembre, con la temática 'Terapias alternativas contra el dolor', en la cual participaron como ponentes profesionales del Centro de Terapias Alternativas Quiro's. La segunda conferencia se podía escuchar el 7 de

octubre y se titulaba 'Fibromialgia: La invalidez invisible', que ofreció el abogado Ramón Carrero Romero.

Será ya en noviembre cuando continúe el ciclo, concretamente el día 19, y será para abordar 'El síndrome de la fatiga crónica. De la fisiopatología a la práctica clínica', a cargo de José Alegre Martín, médico especialista del Hospital General Universitario Valle de Hebrón de Barcelona. La última sesión será el 16 de diciembre, en torno a 'La fibromialgia y el médico de familia', por la doctora Rosa Belén Bonal. Ambas serán en la Casa de Cultura a partir de las 18,30 horas.



Durante la IV Feria de Centros Ocupacionales que se ha desarrollado en Ciudad Real

Una empresa, premiada por contratar discapacitados

Puertollanero

Momentos antes de inaugurar la IV Feria de Centros Ocupacionales de Discapacitados en Ciudad Real, el consejero de Bienestar Social participó en el acto de entrega de premios a más de una veintena de empresas de Ciudad Real por la sensibilidad demostrada hacia el colectivo de discapacitados que se plasma o bien en la colaboración con los centros ocupacionales o en la contratación de personal.

"Estoy alegre y contento de estar aquí y reconocer la confianza que estos empresarios han depositado en los chicos y chicas que trabajan en los centros ocupacionales. Su integración laboral es fundamental para su desarrollo como personas", afirmó.

En concreto las empresas que han merecido este reconocimiento son Cayesma S.L, Futursport y Vestuario Laboral Teresa Serrano, de

La Solana; Campo de Montiel Sociedad Cooperativa Limitada, de Villanueva de los Infantes; Comercial de la Calle y Disgranuta, de Almadén; Gremios Empresa, Barandas Solana, Limpiezas Olmedo y Distribuciones Carretero, de Tomelloso; Larios Pernodricard S.A, Dis San La Mancha S.L, Sociedad Española de Acumuladores Tudor y Miguel Bellido, de Manzanares; Recuperadora Guadiana S.L y Muebles Valencia S.L de Ciudad Real; Lympex Guadiana S.L, de Puertollano; Mesón Restaurante "El Bodegón", asociación de Catadores y Enólogos Manchegos, Hotel "Las Tablas" y Embutidos Sancho Panza, de Daimiel; y Zorval, Gráficas Carrasco, Encuadernaciones Alcalde S.L y Seguros Santa Lucía.

Asimismo, han merecido el agradecimiento de la Junta de Comunidades de Castilla-La Mancha y de la Diputación de Ciudad Real la Universidad regional y la Coman-

dancia de la Guardia Civil de Ciudad Real.

«Como cualquier trabajador»

El consejero de Bienestar Social, Tomás Mañas, ha invitado a los empresarios de la región a que se acerquen a visitar y conocer de primera mano la labor que desarrollan las personas que trabajan en los Centros Ocupacionales de Empleo ya que está convencido de que de esta forma "no dudarán en contratarlos, desempeñan una función como cualquier otro trabajador".

Mañas ha puesto como ejemplo a las dos personas con síndrome down que trabajan en la Consejería que dirige y que, como ha señalado, "ponen ilusión, ganas, esfuerzo y alegría" a su trabajo diario. "Realizan una labor extraordinaria, comparable a la de cualquier funcionario", manifestó.

Durante la inauguración de la IV Feria de Centros Ocupacionales

de Discapacitados en Ciudad Real, el consejero aseguró que "el Gobierno de Castilla-La Mancha ha pasado de las palabras a los hechos" dando cumplimiento a los planteamientos del presidente, José María Barreda, de que los más necesitados son una prioridad.

Así, recordó algunas de las medidas adoptadas por el Ejecutivo regional como que en los últimos cuatro años se haya duplicado el dinero para la atención a los discapacitados, el incremento anual de al menos un 15% del programa de atención de personas con discapacidad o la reserva del 5% de las plazas exclusivamente para las personas con discapacidad.

Del mismo modo, Mañas dejó patente su deseo de que el año próximo esta Feria adquiriera carácter regional y albergue en Ciudad Real el trabajo que realizan los centros ocupacionales de toda Castilla-La Mancha.

El programa Alcazul retoma sus actividades de fin de semana en la calle Benéfica

Puertollanero

El programa de ocio alternativo Alcazul, dependiente de la Concejalía de Integración Social y la Junta de Comunidades de Castilla-La Mancha, abre de nuevo el período de actividades y talleres que se desarrollan en el Centro de Juventud, desde el 8 de octubre al 11 de diciembre, serán 10 fines de semana, viernes y sábados, de 20.00 h. a 24.00 h.

El objetivo de Alcazul es ofrecer a los jóvenes de edades comprendidas entre 14 y 18 años, alternativas saludables de ocio y tiempo libre, tratando de modificar los patrones de conducta no saludables, reduciendo principalmente el consumo de alcohol y tabaco, e incidiendo en que se retrase el mayor tiempo posible la edad de inicio del primer consumo. Los talleres programados para esta segunda etapa son variados en el contenido, intentando llegar al mayor número posible de usuarios, cubriendo un amplio espectro de temas y combinando actividades de nueva creación con otras que han tenido buena aceptación en temporadas pasadas como, expresión corporal, relajación, juegos interactivos con play station II, cómic, televisión, prensa, informática, dardos, trofeos magic, manualidades, juegos de mesa etc. Se continúa con el taller de bailes de salón, atendiendo a la buena acogida que esta actividad tuvo cuando se desarrolló en la Casa Municipal de Cultura durante los meses de verano, en esta ocasión sigue en el Centro de Juventud.

En el apartado de naturaleza y aventura está proyectado un día de aventura, a desarrollar en Despeñaperros, Sierra Morena, donde los jóvenes podrán practicar piragüismo, equitación, tiro con arco, escalada en rocódromo, tirolina de 110 m. etc. Y una ruta senderista que recorrerá parajes de nuestro entorno, promoviendo el cuidado de la naturaleza y el interés medioambiental. Otro frente de actuación del Programa Alcazul es el de colaboración con los centros de enseñanza secundaria de nuestra ciudad, realizando una prevención más específica mediante charlas informativas sobre educación sexual, nutrición, alcohol, tabaco y otras drogas y primeros auxilios.

Cabe destacar que todas las actividades desarrolladas por Alcazul son gratuitas.

Actualidad

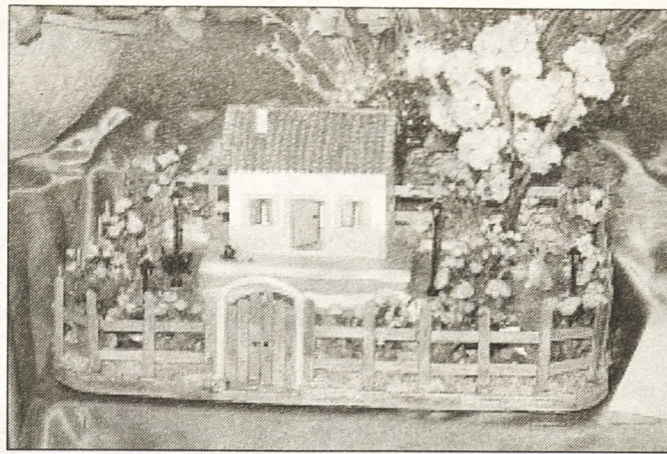

Terapia al alcance de la mano

Puertollanero

El arte es una buena manera de canalizar las emociones, dejándolas escapar sin la virulencia que se produciría en otras situaciones. Eso lo saben muchas personas y botón de muestra son las mujeres que días atrás han expuesto en la Casa de Cultura de Puertollano sus trabajos manuales, realizados al cobijio de la Asociación de Familiares Afectados por la Droga, AFAD y con las indicaciones y afecto que demuestra Mari Rodríguez, monitora de los talleres.

En las mesas y paredes del centro cultural se han podido contemplar muestras de manualidades variadas, pintura en tela, decoración de madera, óleos, tallados en cristal, pirograbado, estaño, maquetas, flores, cuadros de vandal, pinturas en multicargado, etcétera. Es el fruto de diez meses de trabajo, de diez meses de recreo para olvidar, por momentos, la cruda realidad con que la vida les está poniendo a prueba. La monitora, que colabora con AFAD desde hace diez años y con el Club Recreativo Repsol más recientemente, también ha ofrecido parte de sus trabajos.

Durante tan amplia trayectoria, ha sido posible crecer en técnicas y tipología de trabajos. No ha sido sólo por inquietudes personales, como reconoce Rodríguez, sino por las alumnas que iban superando a modo de etapas cada una de las experiencias propuestas y querían cosas nuevas. El punto de cruz o el encaje tiene su momento, es difícil de aprender (o no dependiendo de la personas), pero cuando se domina lo lógico es querer seguir enriqueciendo el espíritu. Además, cada persona es un mundo y cada una suele ir en una dirección más personal que se debe atender.

Según dice la monitora, acerca de la dificultad de acometer determinadas empresas, «difícil, en realidad, creo que no hay nada, sí puede haber cosas que resulten más trabajosas o más complicadas, pero eso es ya otra cuestión». La constancia es la clave, reconoce y «si soy capaz de hacerlo yo, es capaz de hacerlo cualquiera».

Lo más laborioso es, a su juicio, hacer montajes que se deben realizar de principio a fin. «A lo mejor es un jardín, la casa, los animales o cuando tienes que hacer un mantón de manila,... pero todo tie-



ne su lado más complicado y su lado más fácil».

Lo que sí es más fácil de constatar es que los gustos se generalizan en el mundo de la pintura, ya sea en tela o en los tradicionales lienzos. «Hay una mayoría a la que le atrae, será posiblemente por el colorido».

La pregunta se hace inevitable: ¿De qué manera estos traba-

jos sirven de terapia? Mari Rodríguez señala que «cuando se trabaja en algo que gusta, es muy fácil evadirse de la realidad y olvidar por momentos los problemas». Es ahí donde entra en juego el componente terapéutico. Pero apunta otro factor que también importa, como es el clima que se crea entre las personas que comparten ahora, además de las mismas problemáti-

cas en sus casas, ese taller, con lo que el constructivo intercambio de experiencias resulta fácil. «Es como una gran familia», sentencia. El ambiente que se crea es extraordinario «y la gente es majísima, posiblemente por ese carácter que les ha ido creando tanto sufrimiento».

Pero no se queda a zaga en cuando a afabilidad quienes pertenecen al Club Recreativo Repsol.

Una dulzura de carácter que también denota Mari Rodríguez, quien explica que su afición a los trabajos manuales le viene de pequeña. Empezó como muchas personas, en el mundo de la costura, realizando labores y cosas pequeñas, una cosa llevó a la otra y acabó haciendo cosas nuevas. Y es que, «siempre me ha atraído crear con las manos».

Y como quiso canalizar ese espíritu artístico no desdénó la posibilidad de desplazarse a ciudades como Madrid, donde poder sacarse el título de monitora de manualidades. Lo dice claramente, «salir fuera también me ha ayudado mucho», especialmente en trabajos que tienen que ver con la pintura.

El siguiente paso ya lo tiene en mente. Será el pirograbado y el tallado en cristal.

Mari Rodríguez, por último, se muestra agradecida con las personas que se han interesado por la exposición, así como por el interés de las asociaciones y sus integrantes con las que viene colaborando. Este 4 de octubre ha comenzado de nuevo el curso en AFAD.



Fue representada por Fernando Azcoitia, director de Finanzas y adjunto al consejero delegado

Elcogás, en la Cumbre del Pacto Mundial de la ONU

Puertollanero

El pasado 24 de junio se celebró, en la Sede de Naciones Unidas en Nueva York, la I Cumbre de Líderes del Pacto Mundial de Naciones Unidas, a la que asistió en representación de ELCOGAS como Empresa adherida, el director de Finanzas y adjunto al Consejero Delegado, Fernando Azcoitia. Dicha Cumbre fue inaugurada y presidida por el Secretario General de la ONU, Kofi Annan y contó con la asistencia de relevantes personalidades, entre las que destacó el presidente de Brasil, Luis Ignacio 'Lula' da Silva.

El número de delegados y altos cargos de las principales empresas del mundo, y representantes de ONG, administraciones, instituciones académicas, sindicatos y sociedad civil, fue de más de 400, cifra muy superior a la esperada por los organizadores, hasta el punto de haber dificultades de acomodo para el desarrollo de la jornada.

La Cumbre se desarrolló en sesiones plenarias y mesas de trabajo, compuestas cada una por nueve representantes, entre los que se designó un coordinador y un secretario. Fernando Azcoitia formó parte de la mesa número 23 y fue el encargado de resumir la postura común de la misma y exponer la opinión de su grupo respecto a una de las cuestiones que se les planteó. En todo caso, la totalidad de las respuestas a las cuestiones planteadas en cada mesa, se entregaron finalmente al organizador para su posterior análisis y resumen.

El objetivo primordial fue el de lograr "el máximo nivel intelectual" a la hora de evaluar los logros conseguidos por el Pacto y los desafíos de cara al futuro, entre los que Kofi Annan mencionó la erradicación de la pobreza y la sostenibilidad de la globalización.

En el transcurso de la Jornada se aprobó la ampliación -de manera excepcional-, de la lista vigente de los Nueve Principios para incluir uno más, el Décimo, sobre la lucha contra la corrupción.

Antes del almuerzo el mandatario brasileño, Lula da Silva, pronunció un emotivo discurso para dar paso, a continuación, a las palabras de Kofi Annan agradeciendo la presencia y el trabajo de los delegados, en la sede de la Asamblea General.

Además de ELCOGAS, participaron en la Cumbre alrededor de 20 empresas españolas, entre las que destacaban Adecco, Inditex, Mango, Recoletos, SCH, Siemens España, Telefónica, Forum Barcelona 2004, y el Instituto de Empresa, entre otras.

El Pacto Mundial de Naciones Unidas fue lanzado en 1999 por el Secretario General de la ONU, como una iniciativa voluntaria para que las empresas se comprometieran a respetar Nueve Principios de gestión responsable en materia de Derechos Humanos, Derechos Laborales y Medio Ambiente. Actualmente cuenta con unos 1.700 socios, de los que 200 son españoles, entre los que se encuentra ELCOGAS cuya adhesión se produjo en 2003.

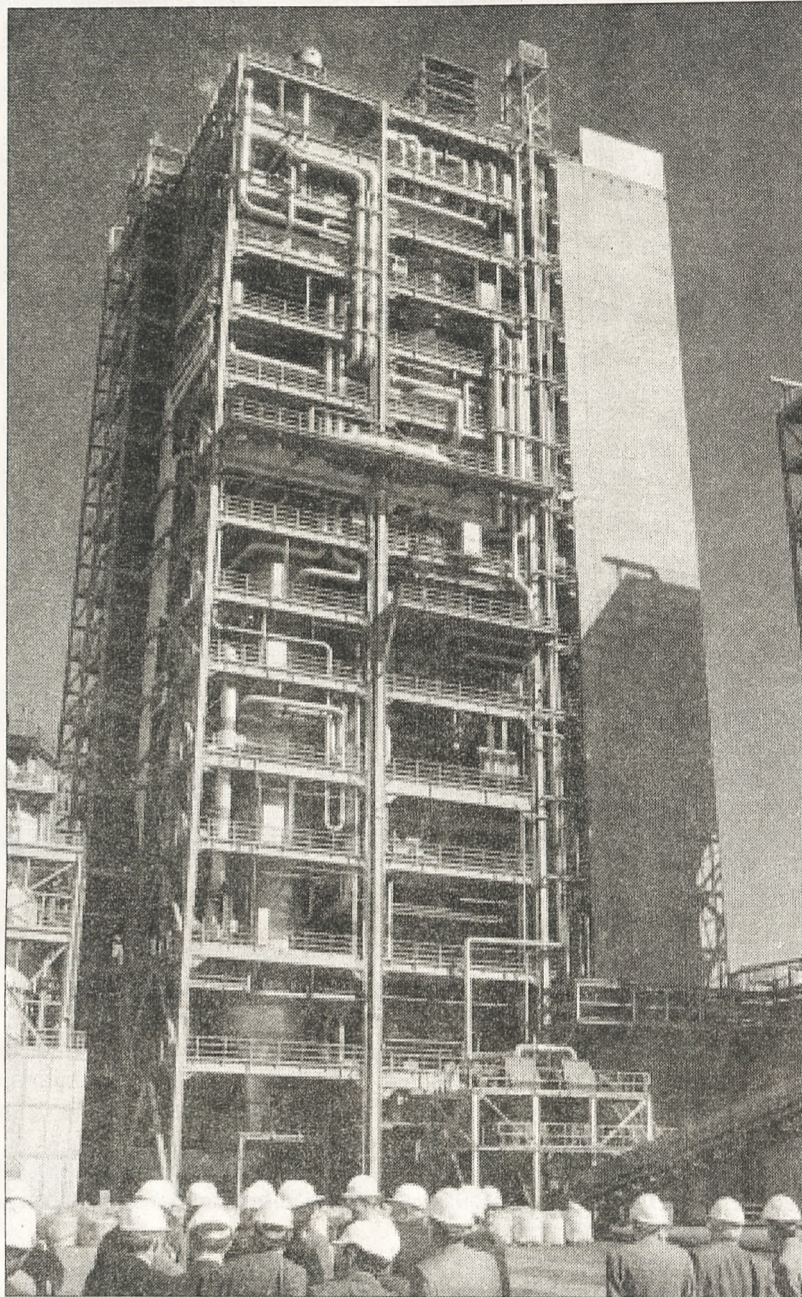

Repsol compra una factoría lusa para nuevas aplicaciones no disponibles en Puertollano

Puertollanero

El acuerdo firmado entre Repsol YPF y la compañía danesa Borealis para adquirir Borealis Polímeros, que incluye todos los activos de su complejo petroquímico en Sines, Portugal, está sujeto a la autorización de la Comisión Europea. Aunque oficialmente no se ha dado a conocer el importe de la operación, éste ronda los 200 millones de euros.

Para la compañía que preside Alfonso Cortina, el acuerdo alcanzado 'refuerza su línea estratégica y permite un nuevo desarrollo en los mercados estratégicos de olefinas-petroquímica básica y de poliolefinas', según un comunicado

del grupo, en el que se añade que 'esta compra le confiere a Repsol YPF una mayor presencia en Europa y amplía su cartera de productos con nuevas aplicaciones no disponibles actualmente en los complejos españoles de Puertollano y Tarragona'.

La compra del complejo luso de Borealis supone un aumento de un 38% en la capacidad de cracker de Repsol, de un 28% en la producción de poliolefinas y de un 55% en la de polietileno.

Para el consejero delegado de la compañía, Ramón Blanco, 'esta adquisición muestra el interés de Repsol YPF por el mercado portugués y refleja la creciente interrelación de los flujos económi-

cos entre ambos países así como y la pujanza de su actividad empresarial'.

Complejo adquirido

El complejo petroquímico portugués consta de un cracker con un volumen aproximado de 350.000 toneladas de etileno y 180.000 toneladas de propileno anuales, así como de dos plantas de polietileno, una de baja densidad, con una capacidad de producción de 145.000 toneladas, y otra de alta densidad, de 130.000 toneladas.

El consejero delegado de la empresa danesa, John Taylor, explicó que la desinversión le permitirá a Borealis concentrar su actividad en sus cuatro principales com-

plejos europeos, ubicados en Austria, Bélgica, Finlandia y Escandinavia, 'fortaleciendo la competitividad y garantizando el crecimiento futuro'.

Apuntó, además, que la península Ibérica 'continúa siendo un importante mercado para Borealis', que conservará el centro de atención al cliente en Barcelona.

La danesa Borealis es una empresa suministradora de soluciones plásticas, con complejos de producción ubicados en Europa y Oriente Medio. Con unos ingresos de 4.000 millones de euros por ventas y 5.000 empleados, la compañía cuenta con más de 40 años de experiencia como proveedor de productos polietileno y polipropileno.

Medio centenar de profesionales se dieron cita en la Semana de la Minería

Puertollanero

La visita a la Mina Emma de ENCASUR en Puertollano marcó el inicio de la Semana Internacional de la Minería, Energía y Medio Ambiente, que la Universidad de Castilla-La Mancha celebraba del 27 de septiembre al 1 de octubre en la ciudad minera. Una mina que ofrece un caso muy didáctico de explotación por ser una minería de transferencia, es decir, aquella en que la explotación y restauración se realizan de manera simultánea.

El congreso, al que asistieron medio centenar de profesionales de la minería, profesores y estudiantes, ha pretendido ser un foro de discusión y de transmisión de conocimiento en el campo de la prevención de los problemas medioambientales relacionados con la extracción, preparación y procesamiento de materias primas mineras, y de la explotación de algunos de estos recursos para la obtención de energía.

A la vista de esta problemática, tanto para el mundo empresarial como universitario, la Semana ha tenido el interés añadido de constituir un intercambio de experiencias entre estos dos mundos, y contribuir a la formación de futuros profesionales en los problemas reales que se plantean en el campo de la minería.

El programa académico del congreso, que incluyó conferencias sobre "La minería del futuro", "Incidencia de Kioto y de la directiva GIC sobre la minería y el carbón", o mesas redondas en torno a la política energética, se completaba con visitas a ENCASUR, REPSOL-YPF, ELCOGAS y el Parque Minero de Puertollano.

La Semana Internacional de la Minería ha sido organizada por el Departamento de Ingeniería Geológica y Minería de la UCLM, Departamento que trabaja desde hace años en el campo de la caracterización y remediación de problemas medioambientales relacionados con la minería. Su inauguración oficial tuvo lugar el martes 28 de septiembre, a las 11.00 horas y corrió a cargo del vicerrector del Campus de Ciudad Real.

Las diferentes actividades organizadas para el presente mes comenzaban el 11 de octubre

Un centenar de maestros en los cursos del CPR

Puertollanero

El CPR de Puertollano desarrolla dos nuevos cursos a los que asisten más de 40 profesores y profesoras, por lo que en total hay un centenar de asistentes teniendo en cuenta quienes acuden a las otras cuatro actividades que han ido iniciándose desde el pasado 11 de octubre.

"Saber, Sentir y Querer las Matemáticas", "Los Números en Color: Las Regletas", "Desarrollo de Habilidades Lingüístico-Metodológicas en Lengua Francesa a través de las TIC" y "Desarrollo de Habilidades Lingüístico-Metodológicas en Lengua Inglesa" son actividades ya iniciadas y que se desarrollarán a lo largo del primer trimestre del curso escolar.

Recientemente comenzaban los cursos-seminarios "Elaboración del Plan de Atención a la Diversidad" y "Escritura Creativa e Ilustración: Escribir un Cuento". El primero de ellos, dirigido a maestros especialistas en Pedagogía Terapéutica, Audición y Lenguaje y Orientadores tiene como principal objetivo profundizar en la elaboración contextualizada de un P.A.D. a partir de los datos del contexto de nuestros centros y de nuestra propia experiencia. Este curso es impartido por María José Rodrigo, componente del equipo de orientación de Puertollano.

El segundo de los cursos, "Escritura Creativa e Ilustración: Escribir un Cuento", tiene como objetivos: conocer las peculiaridades de los distintos géneros literarios, como vehículo de interés por la lectura, escritura y estímulo de la creatividad; favorecer la formación integral del alumno facilitando la incorpora-



ción de recursos expresivos de desbloqueo y conocer algunas técnicas y procedimientos de ilustración de textos literarios infantiles. Este curso es impartido por Ángeles Lorenzo Vime, licenciada en filología hispánica, especializada en literatura hispanoamericana y profesora de novela y relato breve.

Responsable de de los cursos presenciales de la "Escuela de Escritores de Madrid" y coautora de varias publicaciones de técnicas narrativas. Chema Gómez de Lora, licenciado en filosofía, profesor y escritor de literatura infantil y juvenil;

Máster en guión, historia y estética del cine por la UAM; autor de varias publicaciones de la colección Barco de Vapor de Ed. SM. Y por Juan Carlos Labrador Montilla: Licenciado en bellas artes y Profesor de técnicas de expresión gráfico-plástica en el IES Galileo Galilei de Puertollano.

Otras actividades del CPR cuya convocatoria está abierta son: "Recopilación, Análisis y Elaboración de Materiales Didácticos para ACNEES"; "Aplicaciones Didácticas con Internet: WEBQUEST y HOTPOTATOES"; "Profundización en la

Intervención Logopédica en la Deficiencia Auditiva"; "Motivación: Estrategias de Intervención"; "La Psicomotricidad en el Aula: Expresión Corporal - Danza - Dramatización"; "El Nuevo Currículo de la Opción Confesional Católica: Claves Para su Aplicación en el Aula de Hoy".

Para mayor información sobre estas actividades o para inscribirse dirigirse al CPR de Puertollano, Edificio Tauro, Bloque B, Entreplanta. puertollano.cpr@jccm.es o en la web <http://www.jccm.es/edu/cpr/puertollano/>. Teléfono: 926 440124.

Puertollano estuvo en la Feria del Turismo celebrada en Jaén

Puertollanero

El Patronato de Intereses Provinciales, PIP, dependiente de la Diputación de Ciudad Real, estuvo presente en la IV Feria de Turismo de Jaén "Tierra Adentro", que daba comienzo el día 30 de septiembre y se desarrolló hasta el 3 de octubre.

La presencia del PIP en este evento de turismo de interior se hizo con la participación de otros municipios, asociaciones y mancomunidades de la provincia, en concreto, Tierra de Caballeros, Alcázar de San Juan, Campo de Calatrava, Montes Norte y Puertollano, que aportarán la documentación y guías necesarias para dar a conocer al público visitante los recursos que en materia turística dispone la provincia de Ciudad Real.

"Tierra Adentro" es una feria consolidada en el mercado nacional y en la que tiene cabida todos los aspectos relacionados con el turismo: naturaleza, patrimonio, gastronomía, turismo activo, etc. En un espacio de once mil metros cuadrados de exposición, el pasado año acogió a 400 expositores y 63.000 visitantes, lo que la sitúa entre las ferias nacionales más importantes del sector.

Entre los proyectos turísticos a desarrollar, por Puertollano, durante el 2005 destaca la «Ruta de Don Quijote», el itinerario ecoturístico y cultural más importante de Europa.



A TU SERVICIO EN PUERTOLLANO:

CEMAX

SERVICIOS
INFORMÁTICOS
Y CENTROS DE
FORMACIÓN



Avda. 1º de Mayo, 37
Tlf. 926 440020 y Fax: 926 440150
Albacete, 1
Email: comercial@cemax.net

Se trata del tradicional itinerario existente entre las de Mestanza y Villanueva de San Carlos

Los ecologistas denuncian el corte de un camino

Puertollano

Ecologistas en Acción-Valle de Alcudia ha remitido una denuncia a la Concejalía de Medio Ambiente del Ayuntamiento de Puertollano por el cierre del camino de Mestanza a Villanueva de San Carlos.

En la misiva al concejal Agustín Pérez Motilla, Vicente Luchena Rodríguez, en nombre y representación de Ecologistas en Acción-Valle de Alcudia, expone una serie de hechos contrastados por su entidad en torno al citado corte.

Textualmente expone que «habiendo visitado recientemente la finca de La Romera, sita en término municipal de Puertollano, en las cercanías de la pedanía de El Villar, hemos podido comprobar que se encuentra cerrado con valla y candado el camino público que enlaza las localidades de Mestanza y Villanueva de San Carlos. Este camino está cerrado en las inmediaciones de la Casa de la Alberquilla, y se ha hecho desaparecer en la zona norte de la citada finca de La Romera».

Su denuncia tiene una serie de fundamentos de derecho. «Dicho camino de Mestanza a Villanueva de San Carlos es público, de titularidad del Ayuntamiento de Puertollano, como lo avala el hecho de que figura en la cartografía del Instituto Geográfico y Catastral de los años 50, en el plano oficial de la clasificación de Vías Pecuarias de 1962, y en la Ordenanza Municipal de Protección Ambiental, en el anexo IX.2 del Título IX relativo a 'Normas particulares relativas a caminos rurales públicos y vías pecuarias'».

Es por ello que se solicita a la



Concejalía de Medio Ambiente del Ayuntamiento de Puertollano que «se tenga por presentado el presente escrito y los documentos que se acompañan (fotocopia del plano del I.G.N. y del plano de Vías Pecuarias, y fotografía), se admitan y se tenga por interpuesta denuncia por los hechos antes descritos; se proceda por el Ayuntamiento a incoar el procedimiento sancionador contra los infractores, reparándose el daño causado y se tenga a Ecologistas en Acción-Valle de Alcudia como parte interesada en el citado procedimiento».

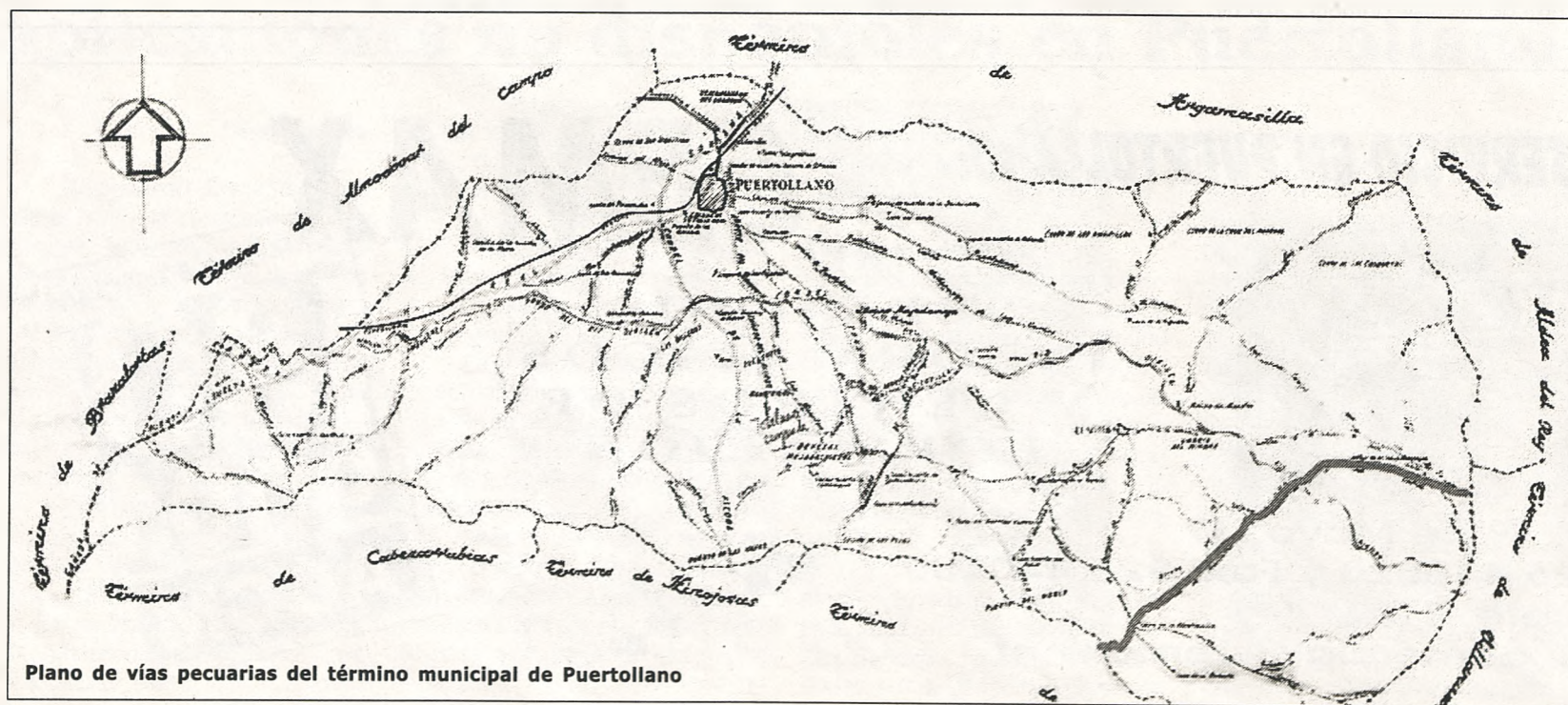
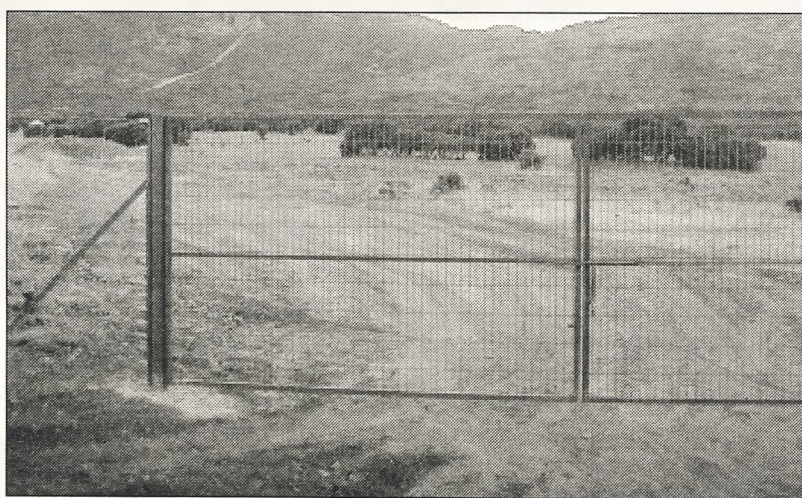

Plano de vías pecuarias del término municipal de Puertollano

Ecologistas en Acción inicia en el Bullaque sus marchas otoñales

Puertollanero

Con la llegada del otoño y, para variar la marcha a Ruidera de los últimos años, Ecologistas en Acción-Valle de Alcudia ha programado una visita a otro escenario con abundancia de agua y de árboles de hoja caduca; árboles que adquieren en esta época un tono dorado impresionante. El itinerario transcurre por la ribera del río Bullaque, desde la Tabla de la Yedra, en el término de Piedrabuena, hasta su desembocadura en el Guadiana, ya en el municipio de Luciana.

La primera oportunidad de realizar esta ruta ha sido ya, concretamente este pasado domingo 24 y esta misma semana, el sábado 30 de octubre, tendrá lugar la segunda.

La marcha transcurre, como queda dicho a lo largo del río Bullaque, entre la Tabla de la Yedra y Luciana. Tiene una longitud de 16 kilómetros aproximadamente y, opcionalmente, aquellos que lo deseen pueden caminar otros 3 kilómetros más.

La dificultad de la prueba es considerada baja, siendo la cuota de inscripción de 8 euros. En esta ocasión cada senderista lleva su comida. En ambas sesiones la salida ha sido establecida a las 9 horas, en la parada de autobuses del Edificio Tauro de Puertollano y la vuelta sobre las 19 horas.

Exigen arbolado en las nuevas vías urbanas peatonales

Puertollanero

Ecologistas en Acción-Valle de Alcudia, ha vuelto a insistir en la necesidad de ubicar arbolado en las calles de Puertollano. «Ya aportamos recientemente nuestra idea de que todas las calles en las que sea posible deberían estar pobladas de árboles; árboles que aportan oxígeno, sombra y una estética agradable. En la calle Aduana ya se ha perdido la oportunidad de plantar unos árboles en el suelo, pero aún se está a tiempo de rectificar en la calle Vélez, actualmente en obras». A favor de esta petición está la anchura de esta calle, siendo conveniente colocar una hilera de árboles en el centro de la misma.

Director del CELCIT, enamorado del Quijote y un perfecto caballero...andante

Un hidalgo desconocido, Luis Molina

Isabel Valdés Aragonés

Ha empezado a brillar ese sol de los primeros días de primavera, ese que, exceptuando los alérgicos, todos adoran. Dentro del coche empieza a hacer calor, odio el olor del aire acondicionado, bajo la ventanilla; huele maravillosamente a campo, aire de La Mancha.

La casa está situada en Almagro, a mitad del recorrido del "camino de la venta del fraile", en la antigua carretera de Daimiel, pasando el ferrocarril. 'El Quijote' es realmente más grande de lo que imaginé, y callada; no hay puerta de entrada, solo una verja verde con una barra de pan colgando de uno de sus picos. Toco el timbre y espero. Por el camino aparece un enorme perro de color negro, y un muchacho detrás que me invita a pasar. Entrar en aquella casa es como pasar a otro mundo. En el camino hasta la puerta de entrada hay carretillas, rastrillos, más perros, una bicicleta -Luis no conduce- y un porche con un sofá.

Él -Luis, querido Luis...- llega sonriente, me presenta a Elena, su compañera y a su hijo Eduardo, y a Guayoyo, el perro. Me pide que lo trate como si nos conociésemos de toda la vida.

Pasamos a la casa, suena un tango de Gardel y un intenso aroma de vainilla lo invade todo -es el tabaco de su inseparable pipa-. Mientras se marcha a por algo para beber me quedo observando todo lo que hay en aquel salón... dagas marroquíes, machetes que seguramente en otros tiempos utilizaron los

campesinos de tierras lejanas para cortar la caña o despejar el monte, cuadros, libros, una colección de relojes de bolsillo, una chimenea; un conjunto de detalles que le da un toque árabe algo especial.

Vuelve con un café y un vaso de agua. Nos sentamos, yo en el sofá, él en el sillón, uno de esos que con el paso del tiempo se amolda a uno mismo. Lo primero que le pregunto es sobre un cuadro que hay colgado en la pared, es un nombramiento por parte del Rey -Oficial de la Orden de Isabel la Católica, 05/12/1992- y contesta que no tiene importancia, que el motivo de ese encuentro con D. Juan Carlos fue en su condición de director del ICI (Instituto de Cooperación Iberoamericana) en Venezuela, al frente del cual estuvo 6 años.

Comenzamos a hablar, REC, y me cuenta su historia...

Nací en Aldea del Rey (Ciudad Real) en marzo del 39, unos días antes de acabar la guerra, aunque en realidad acabó el primero de abril... se dio el parte de la victoria y en marzo comenzaron la retirada de tropas. Según me contaba mi madre las casas estaban llenas de soldados que se retiraban, y a mí me pusieron el nombre de Luis por el comandante de tropas que había allí en ese instante. Mi familia era humilde y mi padre trabajaba de chofer. Mi primera relación con el teatro, por llamarlo de alguna manera, fue en Aldea.. Vi la primera representación en un corralón, la obra creo recordar que era "Eugenia de Montijo", estaba a cargo de una compañía llamada "Los Lemos", de

esas antiguas que van de pueblecito en pueblecito.

Cuando mi padre se quedó sin trabajo en Aldea, nos fuimos para Calzada (Calzada de Calatrava - Ciudad Real), y un par de años después ingresé en el colegio de los Padres Dominicos de Almagro. Fue allí donde, en el tiempo que me dejaban libre los estudios, comencé a dar mis primeros pasos en el teatro.

Durante mi estancia en el colegio mi padre se trasladó a Puertollano, lugar donde fui a trabajar cuando terminé de estudiar y lugar también en el que se definió mi vocación por el teatro, participando en un grupo llamado "Teatro de Arte y Ensayo". Cuando cumplí 20 años tuve que marchar al servicio militar obligatorio en Melilla; cuando finalicé el mismo decidí trasladarme a Madrid, e ingresar, con mucha suerte, en la Compañía de Nuria Espert. En ese momento representaban en el teatro Reina Victoria "El deseo bajo los olmos". Cuando la temporada terminó, la compañía comenzó una gira por provincias, sin embargo yo me quedé en Madrid trabajando en el Teatro Nacional María Guerrero, entonces lo dirigía un famoso director de escena, llamado José Luis Alonso; recuerdo a aquel hombre... era muy curioso, ya que, como siempre pasa en todas las dictaduras hay un aire fresco que por algún lado se cuela.

Por aquel entonces se había creado el Teatro Estudio de Madrid, que era dirigido por Miguel Narros y Willian Layton; ingresé en dicho estudio, pero al ver que sus méto-



dos no se correspondían con mis aspiraciones, me di de baja y decidí, junto con el profesor Antonio Malonda, crear un nuevo Centro de Estudios Teatrales.

Mientras hablábamos escuchaba ruidos de casa -son esos ruidos que uno hace familiares- taburetes que se mueven, bolsas de la compra, cosas al colocarse... El acento de Luis es suavemente argentino, de vez en cuando vuelve a ser manchego, ahora vnezolano y de nuevo argentino. Encendió la pipa al menos 3 veces, y no la fumó más que una sola vez, pero ya forma parte de él. Su barba, su pipa y él.

Le pregunto por su vida profesional, y él vuelve a acomodarse en su sillón.

En parte es todo eso. A mi me movían y preocupaban otras cosas del teatro e influido mucho por mis lecturas de Stanivslasky, tanto a nivel de su método de enseñanza, como de los principios éticos por los que se regía, decidí con otros dos jóvenes, uno de Barcelona y otro de Madrid, crear una escuela que tuviese rigor, que fuese muy seria y muy exigente en sus planteamientos. Y lo hicimos, se llamó Teatro Estudio Albor.

En el 66 salté a América con la idea de regresar pronto, pero no fue así.

Estando en Miami creamos la primera compañía de teatro español que hubo en esa ciudad, el Teatro 66, donde hicimos algunas obras. Yo alternaba dirigiendo y actuando, y no me quedó más remedio que trabajar en algunas factorías, de ahí

que conozca bien cual es el sistema americano de explotación. Actuando en una de esas obras, aparecieron una serie de personas que iban a rodar una coproducción de México con Ecuador, y que tenían algunas localizaciones en Miami; me vieron actuar y me contrataron en lo que fue mi primera película, "Antesala de la silla eléctrica", en la que yo hacía de director de unos estudios de cine. Cuando terminé aquello, estaba muy cansado de Miami, era la época de los anticastristas furibundos, era invivible.

Rodando la película, Carmen Montejo, una famosa actriz mexicana, me invitó al hotel para hablar y ofrecerme un contrato, yo, con tal de salir de Miami, acepté encantado; sin embargo los trámites para mi paso a México se demoraron mucho y como no aguantaba más decidí marcharme a San Juan de Puerto Rico. Nada más bajar del avión y llegar a la ciudad me sentí mucho mejor, el viejo San Juan es un lugar parecido a Cartagena o la vieja Habana, con muchísimo encanto; sentí como si resucitase, como si estuviese muy cerca de mi casa, me acogieron muy bien.

Inmediatamente empecé a trabajar en diversas cosas: televisión, cine, teatro... y me salió un contrato para trabajar en Nueva York. Esa ciudad es un mundo muy particular, cada colonia tiene su espacio, una especie de tierra de todos. Toda la parte hispana celebra la Semana Santa y tenían como costumbre representar todos los años

(pasa a la página siguiente)



Entrevista

(viene de la página anterior)

la Pasión en un gran teatro; todos esperaban que fuera un gran acontecimiento económico, sin embargo la víspera del estreno mataron a Luther King, y en aquella zona de minorías se esperaba que se formase algún kilombo, por lo que no lo fue.

Regresé a Puerto Rico, y al igual que en Madrid, continué con mis sueños del teatro. Creé el Teatro Estudio de Puerto Rico con los mismos objetivos que había tenido en España. Buscando un lugar para ubicarlo encontramos un viejo palacete que convertimos en una galería de arte, café - teatro... fue cuando se me ocurrió organizar el Primer Festival Latinoamericano de Teatro de San Juan de Puerto Rico, era el año 71, fue un gran éxito.

Por motivos políticos esa Navidad, mientras yo estaba en Nueva York, me dieron la noticia de que nos habían quemado el teatro. Cuando regresé me puse a la tarea de conseguir que aprobaran en el Congreso una partida para comprar el lugar, que había quedado destrozado, y buscar la manera de continuar la labor.

En el 72 y 73 volví a organizar los festivales. En ese último año entré en relación con el Festival de Manizales (Colombia) y un día su director apareció en Puerto Rico, y me invitó a que uniésemos fuerzas con otros festivales: como el de Nancy, en Francia que lo dirigía quien después ha sido un personaje muy importante en la vida de Francia, ministro de cultura, Jack Lange.

Nos unimos e impulsamos la creación del festival de Caracas, el de Sao Paulo en Brasil, y se creó la Federación de Festivales de Teatro de América (FFTA). Salí elegido secretario general, pero había dificultades para poder desarrollar desde Puerto Rico las tareas de la Federación, ya que todo lo concerniente a las entradas y salidas del país está en manos del Departamento de Estado de USA. Situamos la federación en Venezuela porque reunía las condiciones más apropiadas para el desarrollo de nuestra labor, y a partir de ahí creamos el CELCIT... fue ahí

(pasa a la página siguiente)

En torno al Centro Latinoamericano de Creación e Investigación Teatral

"Cuando una gente huye o se inflama ante las ideologías, cuando el pragmatismo o la abulia vacían muchos de nuestros mejores proyectos, el CELCIT, desde su constancia y su penumbra, es una lección hecha de personas concretas, de gentes que entregan sus horas a nuestro diálogo"- José Monleón.

La misión del CELCIT es romper el aislamiento entre los países de América Latina con el fin de permitir el libre crecimiento de sus expresiones y prácticas teatrales, sin las trabas derivadas de la incomunicación y la dependencia y, a su vez, restablecer las relaciones teatrales entre América Latina y España, a partir del hecho que comparten una lengua y un pasado común, además de plantearse, como el gran objetivo, avanzar hacia la integración de América Latina. Para ello el CELCIT se estructuró en tres grandes áreas de trabajo como son la investigación, la formación y la promoción, y desde allí, ha impulsado una acción que culminó en logros tangibles.



El CELCIT entró en funciones aún como parte integrante de la FFTA. El 15 de abril de 1977, María Teresa Castillo de Otero Silva, Presidente del Ateneo de Caracas y Luis



Molina López, Secretario General de la Federación de Festivales de Teatro de América firman el documento que da vía libre al CELCIT, como parte de la FFTA y como institución autónoma bajo el auspicio del Ateneo de Caracas.

V Festival Internacional de Teatro Contemporáneo

Por quinto año consecutivo, el CELCIT y el Ateneo de Almagro han organizado el Festival Internacional de Teatro Contemporáneo, que hasta el 1 de noviembre trae a los escenarios almagraños las más diversas manifestaciones del teatro contemporáneo, además de música y danza de países tan diversos como Argentina, Bolivia, Brasil, Canadá, Colombia, Costa Rica, Cuba, Ecuador, México, Puerto Rico, Uruguay, Venezuela y España.

Este gran esfuerzo forma parte de una acción destinada a lograr que Almagro pueda transformarse durante todo el año en un enclave especial para el encuentro de creadores y amantes de las artes escénicas del mundo y sea, efectivamente, 'la Ciudad del Teatro'. En este camino, el CELCIT y el Ateneo de Almagro impulsan, además, la campaña para que la UNESCO declare el Corral de Comedias como Patrimonio de la Humanidad y una gran cantidad de actividades que se llevan a cabo mensualmente.

En esta oportunidad hay 18 representaciones de teatro, música y danza de 13 países, entre los que se cuentan dos estrenos absolutos.

Más de 100 artistas están desfilaro durante este mes por

Almagro durante este festival que aspira a convertirse en un hito cultural en la región.



ELVAL

ESPECIALISTA DEL AUTOMOVIL

Ctra. de Almodóvar, 23 - Telf.: 926 42 57 04

Ctra. de Calzada, km. 2,700 SEPEs

Telf.: 926 44 14 00 - Fax: 926 44 19 55

PUERTOLLANO 13500 (Ciudad Real)

e-mail: roman_elval@yahoo.es



NEUMÁTICOS



REPARACIÓN



RODILLOS



DIRCCION



AMORTIGUACION



FRENOS



FILTROS



TIEMPO ESCAPE



BATERIA



PRE-ITV

**POR SU SEGURIDAD NO DESCUIDE EL ESTADO Y PRESION DE SUS NEUMATICOS
SE LOS REVISAMOS GRATUITAMENTE. SEGUIMIENTO POR MATRICULA Y KILOMETRAJE INFORMATIZADO**

Entrevista

(viene de la página anterior)

cuando dejé de actuar por completo, dejé de dirigir y concentré todas mis energías en la organización de los festivales internacionales, y en las instituciones que surgieron como necesidad de la integración. Además tenía una idea del teatro diferente, me interesaba más lo que podíamos hacer desde y con el teatro que no me quede el gusanillo; ahora estoy más en la parte poética que en la actoral, intentando volver con algunos recitales de poesía. He escrito poemas, aunque no publicados. Es ahora cuando siento la necesidad de pararme a escribir, sobre todo porque son miles de experiencias y vivencias increíbles las que se acumulan, tanto es, que no sabes por donde empezar. El otro día, por ejemplo, encontré una carta de cuando organizamos en el año 80 los primeros diálogos de Madrid con América Latina. En ese encuentro intervino lo más granado que tenía España y Latinoamérica, Vicente Alexander, Buero Vallejo, Donoso, gente del cine, del teatro, de la pintura...

Hacemos un descanso, un cigarro, y le pido que me hable de España...

Aquí, en España, colaboramos organizando el Festival de los 3 continentes de Agüimes, el Festival de Teatro Latinoamericano de la Universidad de León, el Festival Internacional de Teatro contemporáneo en Almagro. Después del regreso en el 92 estuve muy involucrado en el festival de Cádiz, porque es el primero importante que existe en España.

Hablando, aparece la política... aunque brevemente.

Yo me considero socialista, pero socialista humanista, socialista democrático. No he estado afiliado a ningún partido porque me pilló fuera del país y cuando regresé, estando al frente de una institución, me pareció más acertado mantenerme al margen para

que no me pudiesen atacar por el hecho político, pero nunca he negado ni negaré mis ideas.

Y la tele, que está de moda...

Me interesa todo lo que tenga que ver con las artes y la cultura, el teatro es el que recoge las diversas manifestaciones artísticas y las aglutina. En el teatro hay poesía, pintura por la escenografía, la música, la palabra, la literatura... el teatro encierra todas las demás artes. Me interesa todo, pero todo en función de la elevación del ser humano. Una de mis grandes preocupaciones en la actualidad es que apareció un instrumento maravilloso, como es la televisión y que de alguna manera es un hijo del teatro, pero que ha perjudicado en algo al hecho teatral.

El teatro tenía una función, que era la de lograr que parte del tiempo de ocio de las gentes se pudiera encauzar, cuando aparece la tv, lo sustituye en parte. Sin embargo, siendo un instrumento tan poderoso con el cual se podrían hacer las cosas más increíbles, no está al servicio del desarrollo humano intelectual o espiritual, sino que está en manos de grandes empresas cuyo móvil es sacar dinero y si para eso tienen que contribuir a idiotizar a la gente, lo hacen sin escrúpulos.

Después de todas las andaduras de Luis, de todos estos años fuera de la tierra que lo vio nacer, yo tenía curiosidad por saber el porqué de elegir Almagro como lugar de residencia...

Un poco por el tema sentimental, además es una ciudad que siempre me ha fascinado. Al estar metido a fondo en el teatro, vienes a darte cuenta de la importancia que tiene el famoso Corral de Comedias y a pesar de que nadie es profeta en su tierra, decidí cuando terminamos de nuestros compromisos con Cádiz, buscar un lugar tranquilo desde el cual poder seguir trabajando con mayor calma, en un ambiente reposado, y hacer algo por mi tierra.

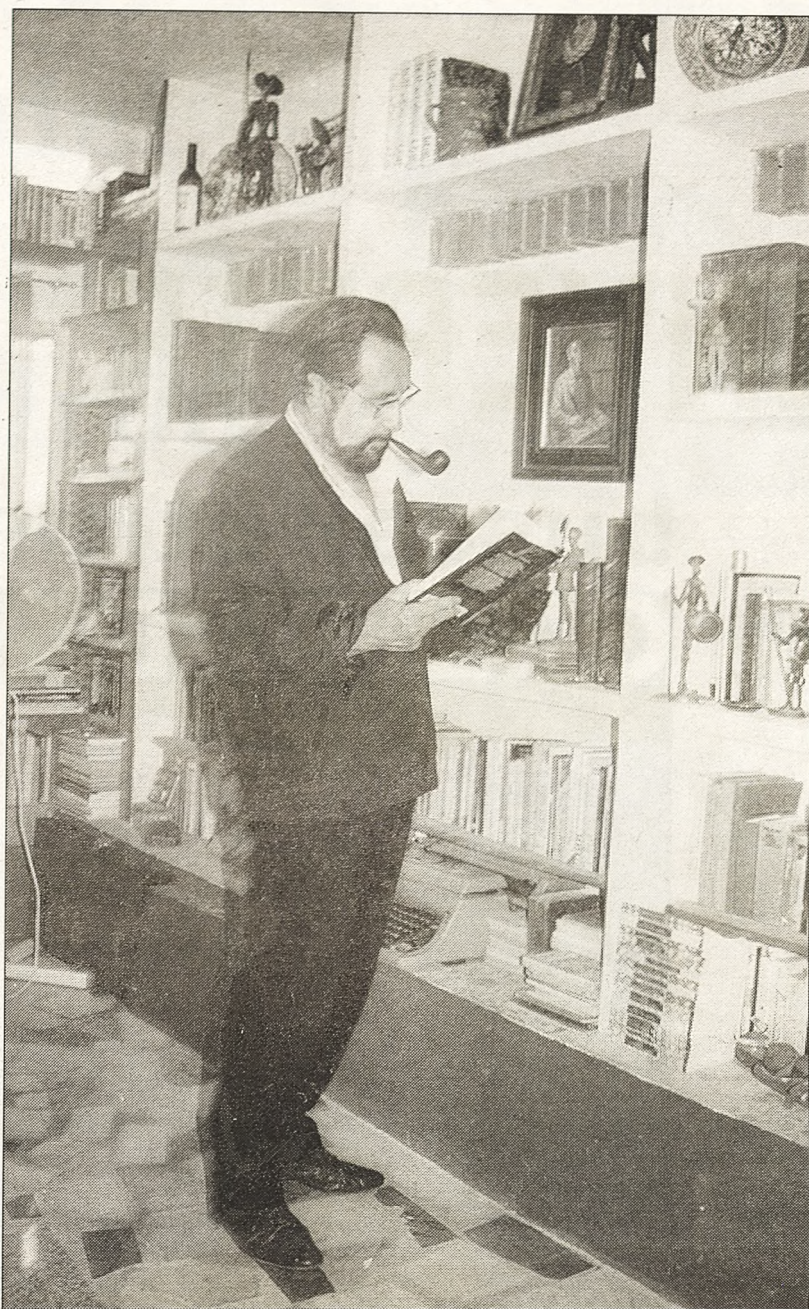

11 - M

Estamos viviendo un momento muy crítico en la sociedad, y esto no se soluciona tan fácilmente como a veces lo hacen, esto tiene unas causas profundas a las que habría que prestar la mayor atención. Hablo del 11 de marzo como de todos los problemas que están ocurriendo con el terrorismo en general.

Si en lugar de declarar, como se ha hecho, una guerra a Irak, y mentir y poner excusas para ocupar ese país, cuando todos sabemos que detrás hay unos intereses económicos, si las cosas se hicieran bien...

El problema de todos estos países no se aborda por el lado en que se tiene que abordar: que es

el de proceder a un mayor reparto de las riquezas, de crear en esos lugares fuentes de recursos que permitan a la gente no desesperarse, y no tener que abandonar sus propios hogares. Si no es por ahí yo creo que esto se repetirá miles de veces, por mas policía que empleen, por mas ejércitos que organicen... Por eso todo lo que se haga en función de un mayor acercamiento entre los pueblos, todo lo que tenga que ver con la tolerancia, con el respeto al prójimo, con el respeto a la cultura de los demás, es lo que de alguna manera puede ayudar a superarlo. Se podrían hacer unas labores extraordinarias de concienciación de la gente en aras de un mundo mejor, más justo, pero nos dedicamos a equivocarnos... si el mundo no camina hacia otros derroteros que permitan que la gente no se muera de miseria, de hambre, que unos sean explotados por otros para vivir restregándose al mundo... no habrá solución.

Luis Molina es un hombre de barba profunda, como sus ojos, vivarchos e intensos. Sincero y sencillo. De una turbadora dulzura y calidez. Habla decidido, pero pausado. Con ritmo tenue y calmo. De un ímpetu extraordinario, sin ser brusco, posee un acento que te atrapa, como una ola que te balancea para relajarte pero que te mantiene despierto para que observes toda la belleza que hay a tu alrededor.

De apariencia firme y dura, es una paradoja lo antagónico de su parecido interior.

Luis Molina es un hidalgo contemporáneo, que se volvió loco para poder ser cuerdo en este mundo al revés, y que volvió palpable su sueño.

Luis Molina es uno de esos hombres que se quedan aferrados en tu memoria.

Gracias Luis, mi querido Luis...

Llevábamos hablando casi 3 horas y media, la grabadora se apaga, y empieza una visita guiada por una de las casas más extraordinarias que he visto jamás.

Salimos afuera, el sol empieza a caer -se ha hecho tarde- y aquel jardín soleado se transforma ahora en un ocaso de fábula, quizás Luis esté acostumbrado, pero verlo por primera vez es fascinante.

Enfrente de la casa una piscina, y un espacio toldado que, a veces, se convierte para cobijar recitales de poesía con tintes arábigos.

Entre medias rosales, grandes árboles, y perfume de albahaca y tomillo.

El pequeño ateneo

Es uno de los lugares preferidos de Luis. Es un rincón que cualquier soñador desearía; un óvalo cercado de arbustos al que se entra por un arco de hiedra del que cuelga una pequeña madera, que tiene escrito a mano "el pequeño ateneo". Dentro, alrededor de una mesa de piedra redonda, sillas y butaquitas de piedra y sobre ella, teteras, ceniceros, flores...

El estudio

Más que un lugar de trabajo para el director del CELCIT, parece el cuarto de un escritor, si

especificamos, el de Cervantes. Lleno de versiones del Quijote, antiguas, nuevas, suplementos, para niños, en otras lenguas (D. Quijote en Yankilandia), en video, en juegos... figuras, carteles. Una mezcla imperturbable de todas las edades cervantinas. Un pequeño museo al dramaturgo.

El teatro

En realidad se llama Teatro Laboratorio La Veleta. A manos de Luis se construyó este pequeño teatro por el que pueden pasar todas las compañías de arte que deseen. En él se ensaya y se interpreta, se baila o se recita. Un lugar para cualquiera que desee realizar una manifestación artística. La veleta quijotesca en lo alto del teatro es la que le da nombre.

Detrás de él, una mini-casita que sirve como alojamiento de los artistas. En el salón cocina de esa estancia, y a través de sus ventanas, la puesta de sol más hermosa de todas las llanuras de la Mancha.

La habitación de los recuerdos

Al menos, así es como la llama él; apenas hay lugar para moverse o sentarse, pero sí para observar, biombos chinos, muebles antiguos, títeres, dibujos, estampaciones, cojines árabes, recuerdos y regalos de toda una vida...



INVERTIR

buscar otros mercados

CALIDAD



INNOVAR

Impulsar nuevos polígonos industriales

Potenciar los sectores más representativos de la economía provincial

Apoyo profesional al turismo

Detectar posibles promotores a los que apoyar y asesorar en la creación y puesta en marcha de sus empresas

A través de los agentes de desarrollo local, la Diputación ofrece atención personalizada a los municipios de la provincia



DIPUTACIÓN DE CIUDAD REAL
www.dipucl.es

Desde agosto más de 400 personas han realizado un alta por cambio de residencia en la Oficina de Atención al Ciudadano

La Tarjeta del Ciudadano hace crecer el Padrón



Puertollanero

Un total de 409 personas han realizado un alta por cambio de residencia en la Oficina de Atención al Ciudadano de Puertollano desde el pasado 1 de agosto, coincidiendo con la puesta en marcha de la Tarjeta del Ciudadano. Esto supone un promedio de 163 altas mensuales, cifra que supera en un tercio los números que han venido siendo habituales en los últimos meses.

Este dato significa un importante salto cualitativo en la evolución positiva que la población de Puertollano ya estaba experimentando en este año 2004 y que tendrá su reflejo en las cifras oficiales que se publiquen a partir del 1 de enero de 2005.

Al alcance de todos

Actualmente, más de 45.000 puertollanenses tienen a en sus manos la tarjeta del ciudadano. En una primera fase, se repartieron más de 33.000 tarjetas en los domicilios y, posteriormente, la Oficina de Atención al Ciudadano se hizo cargo de atender a todos los vecinos de Puertollano que, por distintas causas, no pudieron recibirla en un primer momento. Tras las casi 12.000 consultas que han sido atendidas en el edificio de la Casa de Baños, las tarjetas entregadas superan ya la cifra de 45.000 y, por tanto, más del 85% de los ciudadanos de Puertollano llevan en el bolsillo este documento.

A partir de ahora, es intención del Ayuntamiento de Puertollano continuar trabajando por completar la distribución de la tarjeta, pero, sobre todo, por dotar de mayor contenido y extender y fortalecer los servicios que van unidos al uso de la Tarjeta del Ciudadano.

Ya desde el pasado mes de septiembre todos aquellos que realizaron inscripciones en los diferentes cursos y escuelas organizados por el Ayuntamiento pudieron comprobar las ventaj

jas de utilizar la Tarjeta del Ciudadano, como fue el caso de la preferencia en la reserva de cursos que suscitan gran interés en la ciudad y la comarca, además de una bonificación del 10% en su precio.

En este sentido, y de cara a la nueva temporada de otoño que se ha iniciado en el Auditorio Municipal, hay que recordar que el aspecto cultural será uno de los más beneficiados por la tarjeta. En concreto, todas las distintas actuaciones musicales o teatrales organizadas desde el propio Ayuntamiento tendrán un descuento del 10% general, además del 50% para los que saquen su abono anual. (Lógicamente, en los espectáculos que vengan a taquilla, será la propia compañía la que decidirá si hace o no descuentos, al no intervenir económicamente el Ayuntamiento).

La excelente acogida de esa medida en la ciudad hace que el Ayuntamiento de Puertollano siga trabajando en la concreción de los servicios. En este sentido, en noviembre comenzará la segunda fase donde se canalizará el compromiso de muchos comercios de la ciudad que han expresado su interés por participar en la iniciativa a través de la Oficina de Atención al Ciudadano.

En concreto, el Alcalde de Puertollano, Joaquín Hermoso Murillo, se pondrá en contacto con estos establecimientos para que, posteriormente, los técnicos del Ayuntamiento visiten a los comerciantes para concretar una carta de servicios que más tarde será publicitada por toda la ciudad.

Para cualquier tipo de información en relación con la Tarjeta del Ciudadano, o sobre la iniciativa de adhesión de comerciantes y empresarios, pueden llamar al 926 441 990 o acudir a la propia Oficina de Atención al Ciudadano donde aún pueden recogerla, en horarios de mañana, aquellos que han estado ausentes en sus domicilios.

Ayuntamiento de  PUERTOLLANO

Muy pronto esta pegatina puede estar en tu establecimiento

SERVICIOS



Está en tus manos, ¡Aquí puedes usarla!

Tarjeta del Ciudadano

VENTAJAS

Tras la aplicación de bonificaciones en una serie de servicios municipales esta iniciativa del Ayuntamiento de Puertollano continúa creciendo.

Todos los comercios de Puertollano, comprometidos con su ciudad y sus ciudadanos, pueden participar. La Tarjeta del Ciudadano es una iniciativa abierta para aquellos que ofrezcan los mejores servicios y las mayores ventajas en sus establecimientos a los ciudadanos que utilizan la Tarjeta.

Toda la información que necesites la obtendrás en la Oficina de Atención al Ciudadano, en la "Casa de Baños", Paseo San Gregorio s/n.

Teléfono: 926 441 990 e-mail: oac@puertollano.es

Si estás interesado contacta con nosotros y pronto iremos a visitarte

Es tu compromiso

En torno a 10.000 asistentes se dieron cita en la zona de acampada, según contabilizó la organización

413 moteros participaron en la X Concentración

Felipe Calvo Fernández

413 moteros participaron entre el 10 y el 12 de septiembre en la X Concentración Nacional Mototurística 'Mineros 2004' cuyo lema ha sido este año 'Puertollano Puerta del Valle de Alcudia'. En torno a 10.000 asistentes se dieron cita a lo largo de estos tres días en el campo de fútbol del 'Cerrú', especialmente con motivo de las excepcionales actuaciones musicales organizadas para la ocasión.

Por número de inscripciones, las procedencias fueron las siguientes por provincias: Ciudad Real, 259 inscritos; Córdoba, 54; Madrid, 36; Jaén, 3; Sevilla, 4; Valencia, 2; Toledo, 16; Almería, 5; Huesca, 2; Málaga, 2; Barcelona, 1; Badajoz, 3; Albacete, 1; Cuenca, 3; Granada, 2; Tarragona, 4 y como anónimos se inscribieron otras 16 personas.

Gracias al Exmo. Ayuntamiento de Puertollano, la Junta de Comunidades de Castilla-La Mancha, Ayuntamiento de Hinojosa de Cva., GICC Elcogás y una buena lista de pequeñas empresas colaboradoras, este Motoclub ha tenido la infraestructura necesaria para llevar a cabo este evento.

También destacar en este punto, que la actuación de los grupos musicales Medina Azahara, La Vargas Blues Band y Callejón sin Salida como la exhibición del campeón del mundo de trial y trial sin (bicicleta) fue del todo un éxito y gracias a la publicidad extra que se le dio a la misma a través del programa de festejos de las ferias y fiestas de Puertollano de septiembre de 2004 pudo asistir a la misma una gran cantidad de personas moteros y ciudadanos de la localidad.

Repercusión mediática

Por otro lado, Como en años precedentes, la cobertura fue bastante completa a nivel Regional. En prensa escrita (diarios Lanza, La Tribuna, La Comarca de Puertollano, Oretania, Revistas Motociclismo y Solo Moto. En radio y visual (Cadena CIEN, Cadena SER, Cadena DIAL, I+ Televisión y Canal 56).

Cabe destacar en este año la cobertura a nivel regional por parte de CMT, Castilla-La Mancha Televisión.

Reseñar también que este Motoclub Mineros Puertollano se pone en contacto con los más de quinientos Motoclubs Federados en España, invitándoles a asistir y enviándoles Programa y Póster del evento y además aparece en varias páginas de Internet.



Trofeos

1º Motoclub con más inscritos: Motoclub RQR, Córdoba.

2º Motoclub con más inscritos: Peña 'Los Carbonillas', Puertollano.

1º Motoclub más lejano: Mg. Druidas de Mollet del Vallés, Barcelona.

2º Motoclub más lejano: El Ejido, Almería.

Motoclub con más puntos Km: Motoclub RQR, Córdoba.

Piloto femenina más lejana: Lola Castelo, Écija (Sevilla).

Piloto masculino más lejano: Agustín Barbero Juárez, Mollet del Vallés.

Copiloto más lejano: Cecila Peña Juárez, Almerimar (El Ejido).

Piloto más veterano: León Trujillo Herráez, Puertollano.

Piloto más joven: Carlos Benítez León, Puertollano.

Scoter más lejano: Carlos Miguel Bolaños Márquez, Badajoz.

Mención especial a los seis fundadores del Motoclub Mineros Puertollano en su décimo aniversario:

- Miguel Ángel Lillo del Hoyo.
- Ramón Maestre Martín.
- Felipe Calvo Fernández.
- Ángel Serrano Nieto.
- Carlos Alberto Robles Smithson.
- Basi López Valle.

Se dice pronto, pero hay que hacerlo y no es fácil. Este 2004 se ha organizado la "X Concentración Mototurística Mineros" con la denominación "Puertollano puerta del Valle de Alcudia". Fue el 25 de Octubre de 1993 cuando seis entusiastas aficionados a las motos decidieron organizarse y fundar el Motoclub Mineros Puertollano.

Miguel Ángel Lillo, Ramón Maestre, Felipe Calvo, Ángel Serrano, Carlos Alberto Robles y Basi López.

Quedaban de vez en cuando para viajar juntos a concentraciones moteras, se reunían de vez en cuando para vivir la moto como cualquier buen motero entiende este mundillo, en grupo, viajando juntos, conociendo otros compañeros de afición, descubriendo rutas y destinos.

Un buen día deciden constituirse como Motoclub. Un Motoclub con 6 socios. Ahí queda eso.

Como siempre que alguien con iniciativa da un primer paso en algo, seguro que no faltaría quien les tratara de locos o ingenuos, seguro que no faltarían agoreros que no le vieran continuidad a la idea, seguro que hubo quien trató de desanimarles. Seguro. Pero no sabían que el mayor motor para hacer algo es querer hacerlo?.

Así hasta Junio de 1994 cuando se les unieron otros 8 socios, y por fin el año del "empujón": 1995. Este año se amplió a 37 el número total de socios.

Más de uno se habría quedado ahí. Lo habría considerado un logro una meta. Pero estos no. Ese 1995 se les ocurre la "segunda locura", organizar una Concentración Mototurística.

Más trabajo, más dedicación, más de todo. Un éxito.

El Motoclub Mineros Puertollano comienza a hacerse conocido en toda España, comienza a ser un Motoclub considerado en el mundo de la moto, incluso más allá de nuestras fronteras.

Otra vez seguro que algún que otro ignorante les trataría de locos, trataría de desanimarles, en fin, lo de siempre.

Pero siguen y siguen y siguen. Cada año mejorando con la experiencia, cada año superándose en organización y actividades. Un año, otro más.

2004. 10ª Edición ininterrumpida. Posiblemente ni ellos mismos lo soñarían al principio, pero ahí está. Esto sí que es un logro del que pocas

« Diez años »

organizaciones pueden presumir.

Es mucho el trabajo que supone organizar cada uno de estos eventos. La gente se cansa, se desanima, va cumpliendo años y no siempre hay relevos. Pero parece que ya está claro que con estos no hay quien pueda. Y más mérito tiene que gran parte de los seis que iniciaron esta aventura han estado al pie del cañón desde la primera Concentración y siguen siendo de los más activos y entusiastas.

A los que hemos llegado más tarde no nos queda más que decirlos gracias. Gracias por habernos puesto en el camino para que cada Concentración Mineros que hemos vivido la hayamos podido sentir como nuestra, sintiéndonos orgullosos de formar parte de un grupo con la solera, el carisma y el reconocimiento que tiene el Motoclub Mineros Puertollano.

Gracias.

En cuanto a esta X Concentración Mototurística Mineros 2004-Puertollano 'Puerta del Valle de Alcudia', no era pequeño el reto. Hasta última hora, hasta no hace más de 4 meses, había dudas sobre si organizar o no esta edición.

Era la 10ª y no se quería que fuese una más. O todo o nada.

Pero, claro, lo de siempre. Hacer algo más que en ediciones anteriores, dar un aire distinto y de mayor envergadura a una concentración, supone más trabajo, más apoyo económico y organizativo... más de todo.

Y se ha logrado. Una vez más ha funcionado el motor que todo lo mueve, el querer hacerlo.

Una trayectoria, un trabajo bien hecho, al final da sus frutos.

El Ayuntamiento de Puertollano, la Junta de Comunidades de Castilla La Mancha y en definitiva todos los colaboradores que tradicionalmente nos apoyan así lo han entendido y una vez más se han volcado con el proyecto. Sin ellos esto no habría sido posible. gracias a todos.

Y así se ha gestado esta 10ª Edición.

El programa no tiene desperdicio. No le han faltado ingredientes para ser todo un éxito y poder celebrar nuestro 10 cumpleaños, con todos vosotros.

Román Rodríguez Latorre

Fueron estrenadas en la procesión del pasado día 8 de septiembre acompañando a la Virgen de Gracia

Nuevas banderas han sustituido a las de principios del siglo XX

Julio Bayo

La tradición y la renovación se funden en las fiestas de septiembre. En ese camino continúa la Cofradía de Caballeros de la Virgen de Gracia que siga manteniendo intactas algunas de las peculiaridades marcadas en sus estatutos de 1928, como los pasacalles o gastos.

Sigue esa aire de renovación y este año la Cofradía estrenó nuevas banderas en sustitución de las antiguas, de principios del Siglo XX, que ya se encontraban muy deterioradas y eran muy incómodas para su manejo durante la procesión, gracias a la colaboración económica del Ayuntamiento de Puertollano.

Para este año se confeccionaron un total de seis nuevas banderas en raso de distinto color elaborados por Bordados Reme de Puertollano. Banderas dedicadas a la coronación, al 75 aniversario de la Cofradía, a la junta directiva, a los cofrades portadores y delegados, a los caballeros cofrades y a los tamborileros, que los acompañó del 1 al 7 de septiembre en su labor de anunciar la llegada de las fiestas patronales. En el reverso de todas aparece inscrito Parroquia Nuestra Señora de Gracia, año 2003, que es del 75 aniversario de la coronación.

Para su adaptación fue necesario cortar por la mitad el mástil y a diferencia de las anteriores, van del todo desplegadas para verse perfectamente su contenido.

También este año la Cofradía estrenó nuevo estandarte oficial, en cumplimiento de los estatutos, que fue donado por la familia Fernández Montero, que se encargó de su elaboración. Se trata de un estandarte de raso color blanco en el que aparece el anagrama de la Cofradía con letras de oro.

Con estas mejoras la junta directiva cierra el capítulo de renovación de insignias que ha venido realizando en los últimos años, dependiendo de la disponibilidad económica que tiene en cada momento. Mejoras que no van en consonancia con el incremento en el número de hermanos que se ha reducido ligeramente, aunque la estabilidad es la nota general, algo que lamenta su presidente, Alfonso



García. El esfuerzo no se ve recompensado con el incremento en el número de cofrades, que se mantiene en setecientos treinta, pese al trabajo que se ha hecho en los últimos años con la apertura de la casa-cofrade en la calle Ancha, como

punto permanente para información y de venta de objetos relacionados con la patrona. García explicó que, pese a la precariedad económica, no se le debe ni un euro a nadie, teniendo en cuenta que las cuotas son el principal capítulo de ingresos, sin

embargo también son limitados dado que la cuota anual es de tan sólo ocho euros, a lo que hay que descontar los gastos bancarios de tramitación.

Pocas más novedades, salvo que la función matinal del día 8 de

septiembre pasó de las 11 a las 12 de la mañana, con el fin de que los cofrades tengan más tiempo de descanso entre la celebración del rosario de la aurora, eucaristía, imposición de medallas y el gasto o desayuno.

Fiestas

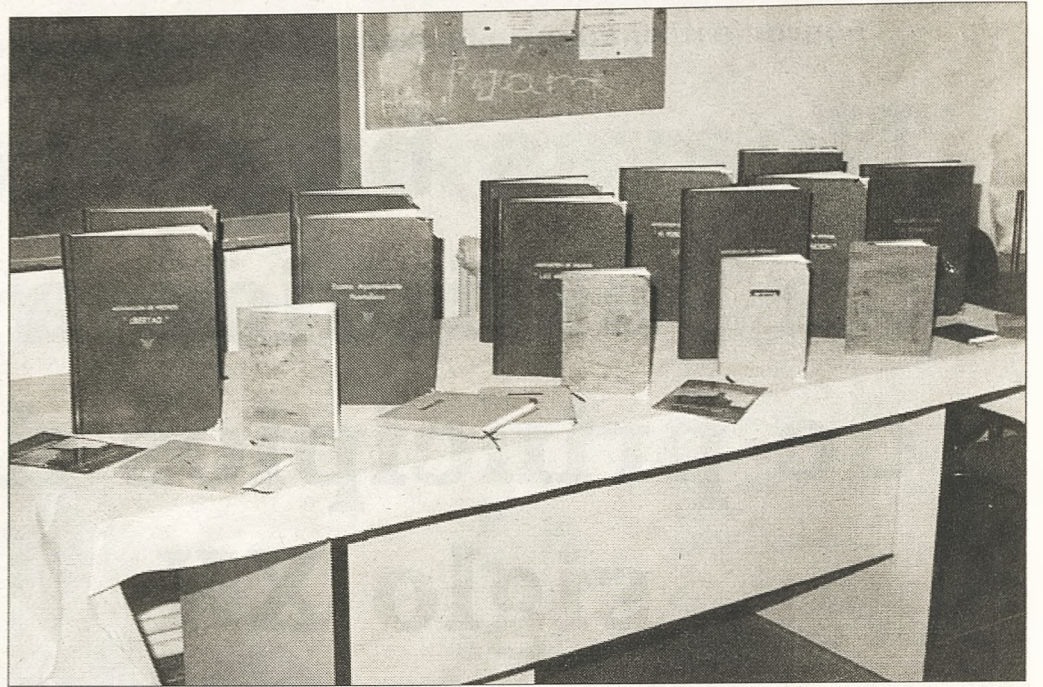

Fiestas Culturales en el Villar de Puertollano

Puertollanero

El Villar de Puertollano, celebró las Fiestas Culturales Verano 2004. Organizadas por la Asociación de Vecinos «El Castillejo de El Villar». Con una completa y variada programación.

Destaca la inauguración de las fiestas con el corte de cinta, que contó con la presencia de la diputada provincial Josefa Amaro, así como la de diferentes representantes municipales, en tre los que se encontraba el alcalde pedáneo de la localidad. Posteriormente tuvo lugar la degustación de la Limonada en la plaza del trillo y una exposición de fotografías de las diferentes fiestas y actividades desarrolladas en esta población, así como una muestra de los trabajos realizados en el taller de encuadernación. En este taller se realizó un libro de firmas para cada una de las asociaciones vecinales de Puertollano y que fueron recogidas por sus respectivos presidentes.

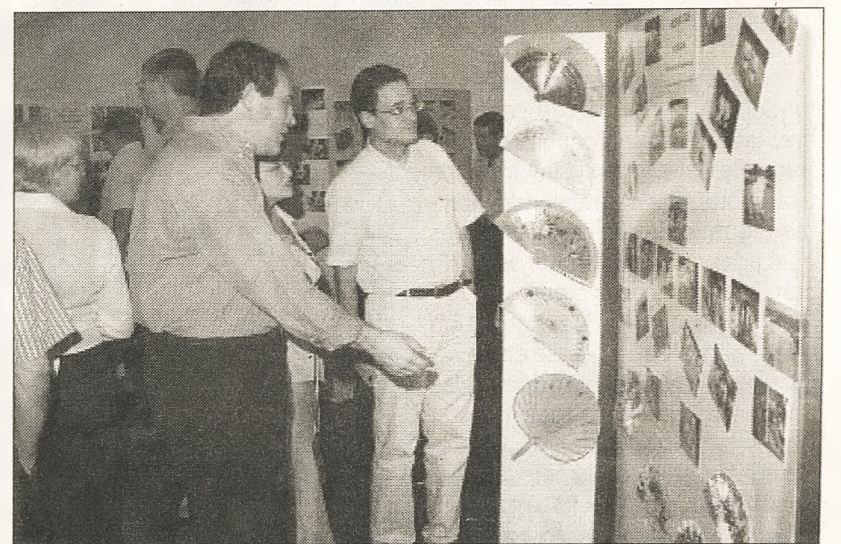

VISITA NUESTRA EXPOSICIÓN

Poligono Industrial «El Cabezuelo II»
13440 Argamasilla de Calatrava
Telf.: 926 477999 y 926 442508
Fax: 926 478255

ROTULACIÓN DE VEHÍCULOS
VALLAS PUBLICITARIAS
ROTULOS LUMINOSOS
PANCARTAS

C/ Jaén, 41- 13500 Puertollano
Telf.: 926 430289 · Móvil 629 519303
Email: tecnograma@interbook.net



TecnoGramma
ROTULACION

Nuestros Clientes son nuestra mejor garantía



La Virgen de la Cabeza fue llevada por los costaleros de la Macarena

Puertollanero

Del 20 al 26 de septiembre en la parroquia San Juan Bautista, y organizadas por la Real Cofradía de Ntra. Sra. de la Cabeza, tuvieron lugar el Triduo y fiestas en honor a Santa María de la Cabeza 2004.

El broche de oro lo puso la bella y solemne procesión de la «Morenita» por las calles de la barriada 630, acompañada, además de los feligreses y cofrades, por los miembros del Coro Romero Virgen de la Cabeza de Baena, que pusieron la nota folklórica y los costaleros de la Macarena que procesionaron la imagen con la elegancia y buen hacer que caracteriza a este grupo de costaleros, siendo ambos muy aplaudidos por todos los asistentes a la que posiblemente sea una de las procesiones más hermosa y entrañable de las que se celebran en Puertollano.

Anteriormente y durante los días de celebración se desarrollaron todo tipo de actividades religiosas y lúdicas, entre las que cabe destacar la Misa Mayor en honor a la Santísima Virgen de la Cabeza y que estuvo cantada por dicho coro rociero. Las celebraciones finalizaron con la comida de Hermandad.



Muebles Fernández

MUEBLES FERNANDEZ

C/ Hernán Cortés, 10
Tel.: 926 426972
Puertollano

Centro de Formación **acn**

GRUPO GESFOMEDIA

CENTRO DE FORMACIÓN ACN

CLASES APOYO	INFORMATICA	CURSOS GRATUITOS
PRIMARIA -ESO	OFIMATICA	FORMACIÓN CONTINUA
BACHILLERATO	INTERNET	FORMACIÓN OCUPACIONAL
UNIVERSIDAD	DISEÑO GRAFICO	

AVDA 1º MAYO, 1.A - ENTREPLANTA (Ed. Tauro)
TEL: 926440065 - 926426198; Fax: 926440192

HISTORIA

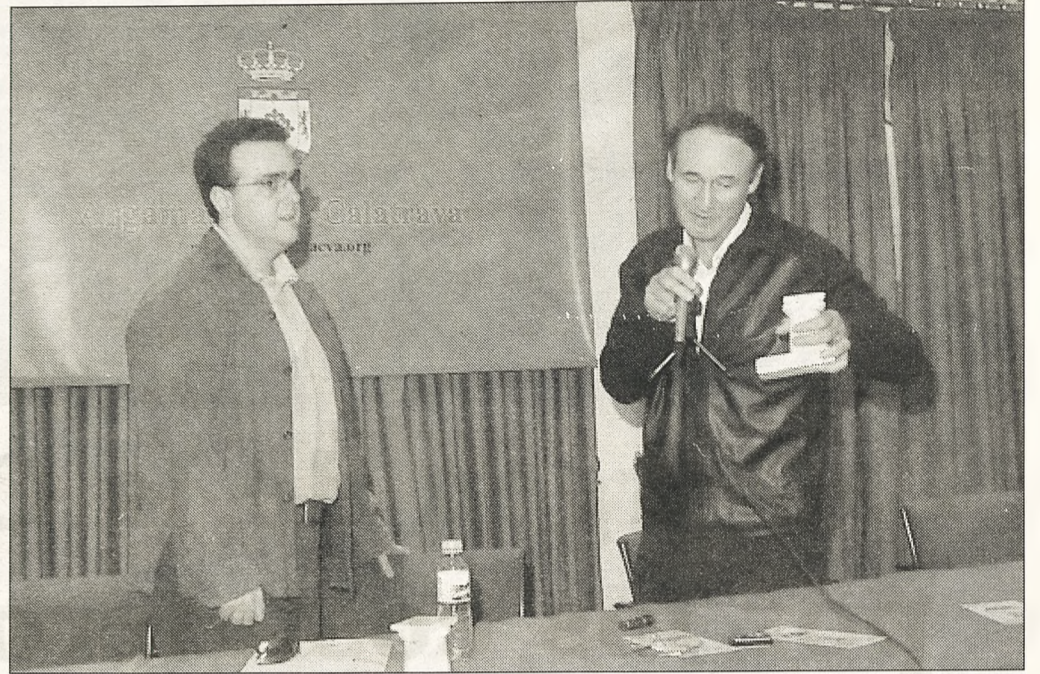

La iniciativa sobre historia local promovida por Ediciones C&G ha contado con presencia de historiadores puertollanenses

Gascón Bueno es homenajeadado en las Jornadas de Argamasilla

Puertollanero

Argamasilla de Calatrava ha rendido tributo a su pasado. Los sábados 16 y 23 de octubre se desarrollaban las I Jornadas de Historia Local Biblioteca 'Oretana', de la editora puertollanense Ediciones C&G. Esta iniciativa ha servido de homenaje al historiador Francisco Gascón Bueno.

En la sesión inaugural intervinieron los investigadores Miguel Fernando Gómez Vozmediano, que se refirió a la Virgen del Socorro desde el punto de vista de la devoción en el municipio. La imagen de la Virgen fue de especial referente, así como los párrocos o las supersticiones. Julio Bayo, que habló de la afición cinematográfica en Argamasilla. El coordinador de estas jornadas, el escritor y crítico de arte José González-Ortiz, profundizó en su conferencia en la figura y labor de Gascón Bueno. Según dijo, el historiador ha facilitado el tratamiento de los temas de estas Jornadas, toda vez que «de alguna forma somos herederos o deudores del espíritu que él imprimió a la historia local».

La sesión de clausura se inició con la presentación de la obra reeditada de Gascón Bueno, cuyos familiares recogieron la semana anterior un recuerdo en homenaje a su memoria entregado por la organización, algo que se repetía en esta última sesión en la persona de la viuda del historiador, María Lidia Inchausti.

Tras ello se daba paso a tres ponencias: 'Argamasilla de Calatrava en la prehistoria y protohistoria', a cargo de Macarena Rodríguez Fernández y Patricia Hevia Gómez, arqueólogas; 'La Ruta del Quijote y Argamasilla de Calatrava', por el historiador y es-

critor José Delgado Bédmar, quien aportó la documentación que próximamente se presentará en torno al aniversario de la publicación de El Quijote y, por último, 'Daniel Castellano y Lozano, un guerrillero de Argamasilla de Calatrava en el conflicto de Cuba 1889-1894', por la historiadora María Isabel García Martínez.

Estas jornadas están ligadas al Concurso de Investigación Histórica que también organiza Ediciones C&G, por lo que en ediciones sucesivas se desarrollarán en otras localidades donde el concurso tiene lugar, al margen de que tengan continuidad anual en Argamasilla.

En la organización de las I Jornadas de Historia Local dedicadas a Argamasilla han colaborado en la organización con Ediciones C&G y José González Ortiz, el Ayuntamiento de la localidad, la Junta de Comunidades, la Diputación Provincial, la Universidad de Castilla-La Mancha y las firmas comerciales Angama Artes Gráficas, Cemax In-



formática y Alfara Arias.

El coordinador de estas jornadas, José González Ortiz, desta-

có el éxito de las mismas y puso de relieve que su realización tiene por vocación la de «rescatar la historia

La distinción fue recogida por el hermano de Francisco Gascón Bueno

Román Gascón fue la persona de la familia del desaparecido historiador que recogió la distinción con que la organización de estas Jornadas ha querido homenajear a Francisco Gascón Bueno. No será este el único motivo de reconocimiento al trabajo del investigador de la historia de la comarca, pues la semana que viene se presenta la reedición de su libro sobre Argamasilla de Calatrava.



de Argamasilla, que hasta hace poco no ha estado escrita; había datos dispersos en archivos y por parte de investigadores. Lo que se ha pretendido es unificar todos estos criterios e informaciones que existen, publicarla y dejar un texto escrito que testimoniarle y documente la historia de la propia localidad».

Indicar por último que paralelamente al desarrollo de estas jornadas ha tenido lugar una exposición fotográfica sobre los días de Fiestas patronales del pasado mes de septiembre, que recoge una serie de 80 imágenes en torno a las actividades organizadas y en donde las peñas de Argamasilla de Calatrava cuentan con una amplia presencia. La muestra queda abierta en el propio Ayuntamiento hasta el próximo 31 de octubre y en ella aparecen no pocos puertollaneros.

Historia



Historia de bolsillo

La reedición del libro de Francisco Gascón Bueno ha respetado el formato original. Es prácticamente un ejemplar de bolsillo el que da cabida a una de las etapas más interesantes en la historia de Argamasilla de Calatrava y, con ella, la de otros municipios del entorno como Puertollano o Almodóvar del Campo. Este 'La Villa de Argamasilla de Calatrava a finales del siglo XVIII' da así una visión de conjunto de la realidad socioeconómica de la época, gracias a la labor de investigación que en su día realizó el historiador puertollanense. Se dio la curiosa circunstancia de que la presentación de esta reedición tenía lugar el mismo día en que el autor del libro presentara en Argamasilla de Calatrava la primera edición, concretamente el 23 de octubre de 1982. En esta ocasión fue su viuda la que estuvo en el acto y quiso agradecer, de viva y emotiva voz, el homenaje que estas Jornadas de Historia Local han tenido para con su marido.



PERSONAJE

Ramón Fernández Espinosa, semblanza de un rabanero ilustre

Francisco Javier Lozano Rava

El 19 de abril de 1979, tras las primeras elecciones municipales y en el acto de constitución del primer ayuntamiento democrático tras la dictadura franquista, Ramón Fernández Espinosa recibía el bastón de mando del Ayuntamiento de Puertollano de manos de José Piedrabuena como concejal electo de mayor edad ya que el anterior alcalde nada quiso saber de este acto democrático en el que Ramón pronunciaba un discurso resaltando el hecho de la vuelta de los ayuntamientos al pueblo como una circunstancia histórica de la que este año celebramos su XXV aniversario.

Acababa de comenzar su carrera política procedente de las filas del Partido Socialista Popular (PSP) liderado por Enrique Tierno Galván y ya fusionado con el PSOE. Una carrera política marcada por la honradez, la honestidad, la oratoría fácil, razonada y rotunda, y sobre todo por una capacidad de trabajo asombrosa.

Esta parte de su vida es la que más conocemos pero vamos a recordar un poco su trayectoria hasta su llegada a la actividad política a la que también nos referimos.

Nació el 20 de febrero de 1940 en la calle Cervantes de Argamasilla de Calatrava en el seno de una familia humilde. Su padre Ramón que, tras distintos trabajos, acabó siendo minero, falleció cuando sólo tenía 14 meses de edad y su hermano (Adrián) era cuatro años mayor. La recientemente iniciada postguerra añadía a esta situación una dificultad extra ya que la escasa cotización que pudo aportar su padre al Estado tuvo como consecuencia que su madre (Luisa) obtuviera una pensión de viudedad ridícula y prácticamente nula por lo que se vio obligado a comenzar a trabajar a temprana edad abandonando los estudios primarios. Con 8 años comenzó a trabajar en el campo y sólo la insistencia y disposición del maestro Don Félix permitieron que compaginara el trabajo con esos primeros estudios, que superó con mucho sacrificio y con buena nota lo que le animó a cursar el Bachiller y la Reválida en Puertollano adonde se desplazaba caminando el primer año y posteriormente en bicicleta "de señora" que era más barata que una "de caballero" y que a duras penas pudo comprar merced a su trabajo de panadero. Tras traba-

El 19 de abril de 1979, tras las primeras elecciones municipales y en el acto de constitución del primer ayuntamiento democrático tras la dictadura franquista, Ramón Fernández Espinosa recibía el bastón de mando del Ayuntamiento de Puertollano



Ramón pronunció un discurso resaltando el hecho de la vuelta de los ayuntamientos al pueblo como una circunstancia histórica de la que este año celebramos su XXV aniversario.

jar en varias panaderías de nuestro pueblo fue contratado por la Panadería Carrión de Puertollano como Maestro de Pala encargado de introducir la masa y extraer el pan ya cocido de aquellos hornos de leña.

Compaginando el trabajo con los estudios en el turno "Nocturno" superó el Bachiller y la Reválida.

El Servicio Militar le llevó a Madrid y durante este tiempo aprovechó para cursar 1º de Magisterio en el Ramiro de Maeztu. Al terminar el Servicio Militar la situación se tornó complicadísima ya que la manutención ya debía correr por su cuenta para lo que trabajaba en la construcción. Pero los sueldos de entonces no eran tan espléndidos como para poder comer, dormir y estudiar fuera de casa. Encontró alojamiento en la pensión de Felisa que era de Argamasilla de Cva., y a quien Ramón pagaba con muchas dificultades cuando podía, cosa que la casera le permitía por cuestión de paisanaje.

En aquella época Ramón sólo comía una vez al día omitiendo el desayuno y la cena; y esa única comida diaria había de consistir, al menos tres veces en semana, en judías blancas que era lo más barato que se podía comprar. Esta etapa fue muy dura y sacrificada hasta que pudo alojarse en un colegio de la Ciudad Universitaria ya que reunía la condición indispensable para ello que era ser trabajador y estudiante a la vez. Aquí le hacían un descuento por la manutención que ya consistía en dormir, el desayuno, la comida y la cena. Así, ya mejor alimentado terminó la carrera de Magisterio alternando sus clases en el Colegio Virgen de Atocha.

El 4-9-1978 contrajo matrimonio con Dominga Gómez Gavilán (quien gentilmente nos ha ayudado en esta recopilación de datos) en la Parroquia Visitación de Nuestra Señora y celebrándolo después en el antiguo Salón Mercedes de Argamasilla.

Los hijos del matrimonio: Yolanda, Ramón, Raúl Mario y Francisco Javier residen actualmente fuera de Argamasilla de Calatrava y fuera de Puertollano.

Ramón impartió clases en varios pueblos de la provincia: Socuéllamos, Malagón, Argamasilla de Calatrava y Puertollano y en Jéter, un pueblo de Granada al lado de Salobreña.

En 1979 encabeza la lista

Personaje

del PSOE candidata a gobernar el Ayuntamiento de Puertollano obteniendo esta formación política 12 de los 25 concejales electos lo que propició un pacto con el PCE para esa primera legislatura.

En la 2ª legislatura el PSOE obtuvo 17 concejales con lo que pudo gobernar con mayoría absoluta.

Mayoría absoluta que volvió a obtener en la 3ª legislatura con el resultado de 15 concejales.

Los cambios experimentados por la localidad de Puertollano en esos 12 años de mandato de Ramón los dejamos a criterio de los lectores y los vecinos de Puertollano.

Es un poco antes de las elecciones para la 4ª legislatura cuando decide renunciar a encabezar la lista del PSOE dejando paso a Santiago Moreno y abandonar también la Secretaría General del Partido Socialista a nivel local que también ocupaba.

Decide aceptar el ofrecimiento del Partido de formar parte de la candidatura la Parlamento Autonómico por la circunscripción de Ciudad Real como nº 2 de la lista detrás de José María Barreda (actual Presidente de la Junta de Comunidades de Castilla-La Mancha), candidatura que obtuvo 7 diputados electos a las Cortes Regionales que además de los dos ya referidos fueron Nemesio De Lara Guerrero, Anastasio López Ramírez, Mario Mansilla Hidalgo, Román Rivero Nieto y María del Rosario Tapia Aragonés.

Era mayo de 1991. Y hasta mayo de 1994 estuvo defendiendo los intereses de las clases sociales más humildes de nuestra región con la honestidad y firmeza que le caracterizaban en el Parlamento Regional. Eran habituales los encargos del Partido a Ramón para defender las ponencias más escabrosas en contra posición de las tesis conservadoras del principal Partido de la oposición.

En Mayo de 1994 es nom-



Abril de 1993. Ramón Fernández Espinosa, en el momento del juramento del cargo de Gobernador Civil de Guadalajara en la toma de posesión. Entre los asistentes podemos ver al gobernador saliente, el ministro de Interior Sr. Asunción y el juez Baltasar Garzón

brado Gobernador Civil de Guadalajara, cargo que ocupó hasta abril de 1996.

En septiembre de 1996 se reincorpora a la docencia impartiendo clases en el I.E.S. Galileo Galilei de Puertollano.

Por cuestiones económicas no pudo finalizar la licenciatura en Historia de la que superó tres cursos de los cinco necesarios, en su época de primeros años de matrimonio.

En febrero de 1998 tras una revisión médica le detectan un tumor maligno en el pulmón que un año después, y tras mucho sufrimiento, le provoca la muerte el mismo día que cumplía 59 años.

Su familia, amigos e incluso él mismo, en los últimos días de su vida, no se explicaban cómo una persona con tanta capacidad de sacrificio no había sido capaz de superar su adicción al tabaco. Tal vez fue porque nunca fue consciente que esa adicción le haría abandonar a su familia antes de tiempo.

No queremos obviar sus aficiones a la diversión (bien merecida por cierto), a la caza, al discurso político incluso en reuniones de amigos y su interés por el reconocimiento a la figura de Heliodoro Peñasco, reconocimiento que aún hoy continúa pendiente por parte de Argamasilla de Calatrava.

Y reconocimiento, en la medida que se quiera, creemos merece este Rabanero ilustre que desde una extrema humildad y con la prácticamente única pertenencia de una maleta cargada de esfuerzo, sacrificio y una tremenda capacidad de trabajo físico y psíquico llegó a presidir durante 12 años el Ayuntamiento de una ciudad de más de 50.000 habitantes, fue parlamentario regional y Gobernador Civil de una provincia.

Sincera y lamentablemente no hay muchos rabaneros que hayan alcanzado logros de esta relevancia.

Hasta siempre Ramón. Al menos nuestro recuerdo no te va a faltar.



El momento emotivo del acto se produjo cuando el consejero entregó a su suegra, la viuda de Fernández Espinosa, la medalla conmemorativa con la que la ciudad recuerda sus doce años en la alcaldía

25 años de democracia

El consejero de Relaciones Institucionales asistió en el Auditorio Municipal de Puertollano al acto de homenaje a los alcaldes y concejales del Ayuntamiento desde las elecciones locales de 1979.

El consejero señaló que veinticinco años, los que han transcurrido desde las primeras elecciones municipales,

no es demasiado tiempo en la historia de un país, pero que, en el caso de Puertollano, y también en el de Castilla-La Mancha y en el de España, se ha hecho tanto en este cuarto de siglo que parece que llevamos muchos años de democracia.

En este cuarto de siglo, Puertollano ha tenido cinco alcaldes. El primero fue Ramón Fernández Espinosa, ya fallecido,

que permaneció hasta mayo de 1991, y a quien sucedió Santiago Moreno, que estuvo dos años al frente de la ciudad. Manuel Juliá fue alcalde desde de septiembre de 1993 hasta abril de 1994, cuando fue elegido Casimiro Sánchez Calderón; en diciembre del año pasado, Sánchez Calderón dejó el bastón municipal en manos de Joaquín Hermoso.

NATURALEZA

La Consejería de Medio Ambiente de la Junta de Comunidades de Castilla-La Mancha ha iniciado ya el proceso que permitirá dotar al Valle

de Alcudia y Sierra Madrona de su propio Plan de Ordenación de los Recursos Naturales del Valle de Alcudia y Sierra Madrona. Este proce-

so va en relación a la declaración de estos parajes del sur de la provincia como parque natural y establece ya sobre el territorio un régimen

de protección preventiva. La Junta de Comunidades iniciaba los trámites en una decisión del Consejo de Gobierno, el pasado 1 de junio.

El Valle de Alcudia y Sierra Madrona ya van teniendo 'Plan'

Valle Alcudia

El contenido del Acuerdo del Consejo de Gobierno sería posteriormente publicado en el Diario Oficial de Castilla-La Mancha, con fecha 22 de junio. En el citado documento se hace un repaso de todo lo que motiva la decisión de proteger este hábitat de la provincia, de una gran superficie. A continuación se reproduce el contenido de dicho documento.

El espacio natural conformado por el Valle de Alcudia y Sierra Madrona, con una superficie estimada en 208.073 hectáreas, forma parte de Sierra Morena, dentro de la zona Centroibérica del Macizo Hercínico. Todo él incluye importantes manifestaciones de relieve Apalachense.

El Valle de Alcudia está abierto sobre un antiguo anticlinal desventrado de grandes dimensiones (más de 100.000 hectáreas), en el que afloran materiales de gran antigüedad, precámbricos y cámbricos, entre los que predominan pizarras y grauvacas. El valle está delimitado por los contrafuertes cuarcíticos de las Sierras de la Solana-Sierra de Puertollano al norte, y por la Sierra de la Umbría de Alcudia al sur, todas ellas de edad ordovícica. El Valle contiene algunas formas de origen volcánico, como la Laguna de la Alberquilla y los Castillejos de la Bienvenida, ambos declarados Monumento Natural.

También contiene glaciares pliocuaternarios más o menos incididos por la erosión fluvial. El conjunto vierte aguas al Guadalquivir en su parte oriental mediante los ríos Tablillas, Montoro y Fresnedas, que forman estrechas gargantas e importantes cerradas fluviales, y al Guadiana en la mitad occidental, a través del río Alcudia, de muy inferior poder erosivo.

Sierra Madrona se encuentra en el extremo meridional del Valle de Alcudia. Es un macizo montañoso de geología similar a la del resto del valle, en el que la alternancia de pliegues y la diferente resistencia a la erosión de las cuarcitas armoricanas y del resto de materiales paleozoicos da lugar a una sucesión de crestos de cotas comprendidas entre 1.100 m. y 1.300 m. y valles por los que discurren los ríos, entre los que destaca Valmayor originado, al igual que el Valle de Alcudia, por otro anticlinal desventrado.



Aliseda de la hoz de Valdoro en Sierra Madrona. Fotografía de Ramiro Río

La orientación general de estas crestas y valles es oeste noroeste-estesureste, similar a la del Valle de Alcudia. Al sur de Sierra Madrona y hasta el río Guadalmez, límite con la comunidad andaluza, se extienden otras glaciares pliocuaternarios disectados por la red fluvial. En las sierras destacan los crestos cuarcíticos y las pedrizas, elementos ambos de gran expresión morfológica y paisajística. También son destacables varias importantes cerradas o cluses fluviales (Montoro, Fresnedas, Jándula).

Clima

El clima de toda la zona es mediterráneo, dominando sobre la mayor parte del Valle de Alcudia el mesomediterráneo seco. Sierra Madrona supone un efecto barrera para los frentes de componente su-

roeste, por lo que se beneficia de un incremento en la precipitación que propicia la aparición del ombroclima subhúmedo.

También su elevación permite la aparición de enclaves del piso supramediterráneo en altitudes superiores a los 1.000-1.100 m. En el extremo opuesto, en las gargantas del río Jándula y otras solanas abrigadas de baja altitud la vegetación es la característica del piso termomediterráneo.

Flora

La vegetación del Valle de Alcudia está muy modelada por el uso ganadero tradicional, encontrándose amplias extensiones cubiertas por dehesas de encina, majada les, ballicares y otros pastizales anuales. Los ríos que drenan el valle, de régimen muy estacional, están poblados por tamujares. Son también

frecuentes comunidades de charcas estacionales oligótroficas.

Por el contrario, en Sierra Madrona se han conservado vestigios de diferentes tipos de bosques mediterráneos con buen grado de conservación: encinares en las áreas más cálidas y secas, quejigares en navas con inversión térmica y partes bajas de umbrías, alcornoques en laderas templadas con cierta precipitación, rebollares en las umbrías altas, y enebrales y fragmentos relictos de pinar de *Pinus pinaster* en las crestas. Son comunes también los bosques mixtos de varias especies del género *Quercus*. De especial interés son las comunidades de óptimo termomediterráneo, que llegan a penetrar en las hoces de los ríos y algunas solanas: acebuchares, encinares con acebuche, charnecales y alcornoques con mirto. En algunos enclaves umbro-

sos aparecen valiosos fragmentos relictos de quejigar de *Quercus canariensis*.

Los ríos de Sierra Madrona poseen importantes galerías fluviales en las que alternan alisedas, fresnedas, saucedas y tamujares. En los escasos afloramientos de agua aparecen, muy escasas y con carácter acusada mente relicto, turbaras o banal es. Finalmente, los roquedos poseen también comunidades rupícolas y subrupícolas de gran interés.

Fauna

Toda el área tiene una extraordinaria importancia zoológica. Para el grupo de las aves, Sierra Madrona ha sido incluida en la Zona de Especial Protección para las Aves denominada 'Sierra Morena', y actualmente tiene la consideración de

(pasa a la página siguiente)

Naturaleza

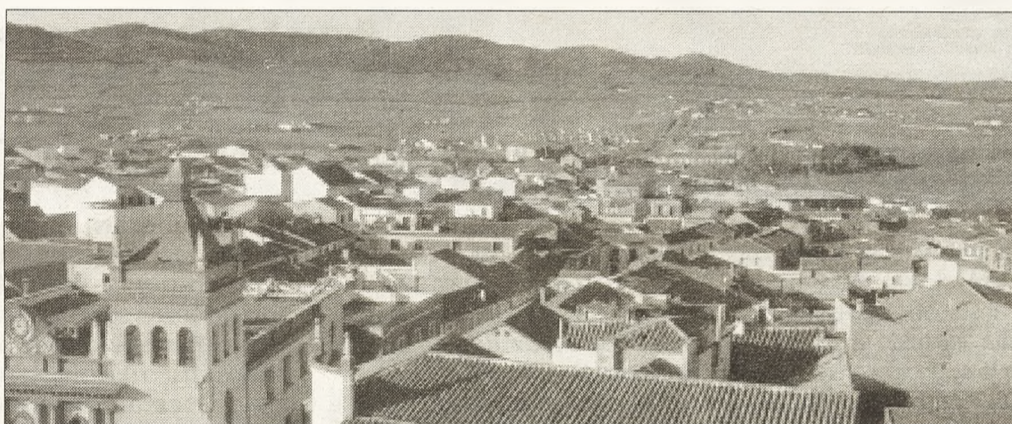
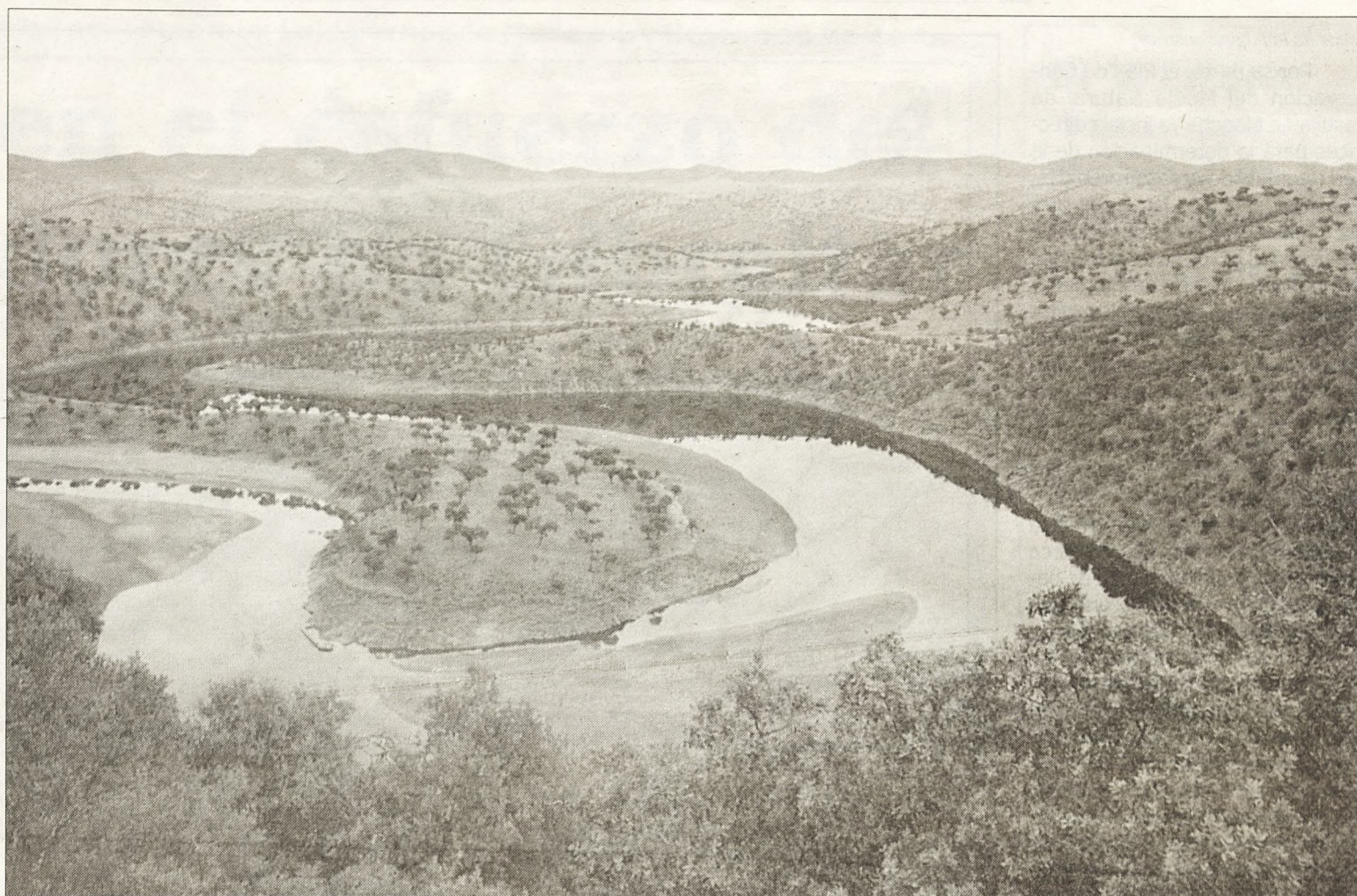
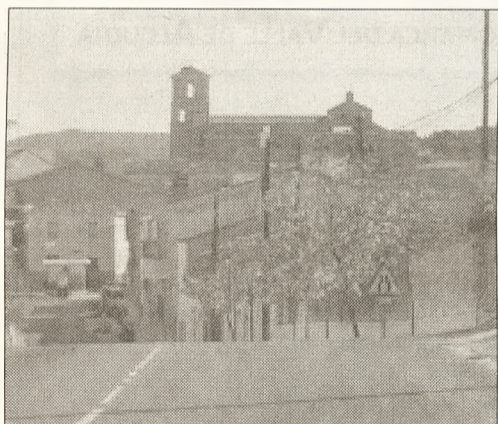
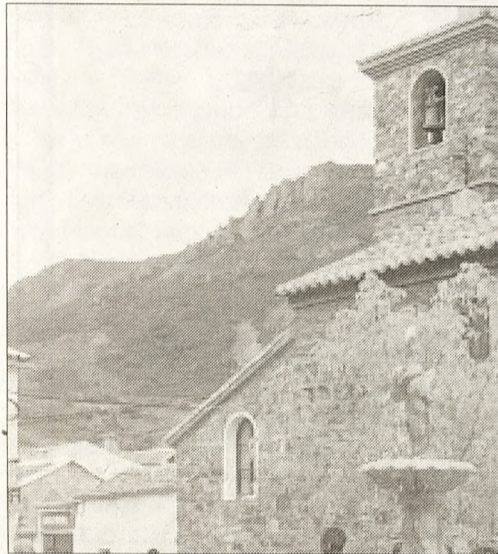
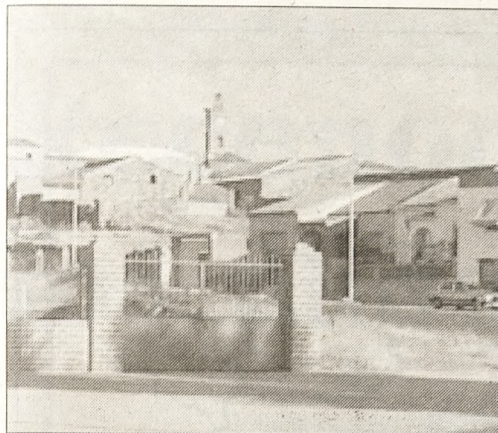

(viene de la página anterior)

Zona Sensible para la conservación del águila imperial ibérica, buitre negro y cigüeña negra. La zona es también muy importante para el águila real, águila perdicera, alimoche, buitre leonado, halcón peregrino y búho real. En lo que se refiere a los mamíferos, esta Sierra constituye hábitat para unas poblaciones en extremo amenazadas de lobo y lince. Los ríos de la zona conser-

van buenas poblaciones de nutria, así como de peces endémicos como la bogardilla, pardilla, calandino, barbo gitano y boga, y de galápagos. Toda el área es importante para la conservación de un importante número de especies de murciélagos trogloditas de los géneros Rhinolophus, Miniopterus y Myotis, contando con importantes refugios como los recientemente declarados Microrreservas de Túnel

de Niefla, refugios de Fuencaliente, Túneles del Ojailén y Mina de los Pontones.

El valle de Alcudia ha tenido una extraordinaria importancia para la ganadería extensiva castellana, especialmente para la ganadería trashumante de lanar, actualmente sustituida por explotaciones ganaderas sedentarias. Sierra Madrona actualmente sustenta una importante actividad cinegética de caza ma-

yor, así como explotaciones forestales (corcho y pinares de repoblación artificial) y ganaderas, siendo minoritarios los cultivos agrícolas. En el pasado ha tenido una importante actividad minera. Toda la zona es recientemente objeto de uso turístico.

La Ley 9/1999, de 26 de mayo, de Conservación de la Naturaleza, prevé en su artículo 61 que la Administración castellano-man-

chega debe velar por la protección e inclusión en la Red Regional de Áreas Protegidas de las partes del territorio que resulten representativas de los ecosistemas, paisajes naturales y formaciones geológicas de Castilla-La Mancha, así como de las que contengan manifestaciones valiosas de los tipos de hábitat y elementos geomorfológicos declarados de protección especial por la Ley.

(pasa a la página siguiente)



Restaurante
El Comendador

C/ Encina, 16
Telf. 926 429127
13500 Puertollano (C. Real)



Naturaleza

(viene de la página anterior)

Por su parte, el Plan de Conservación del Medio Natural de Castilla-La Mancha ya incluía directrices para la determinación de la Red Regional de Áreas Protegidas, que debe englobar las áreas más importantes para la conservación de la diversidad biológica de la Región, propugnando el inicio de la ordenación de los recursos naturales en las zonas que, de acuerdo con el nivel actual de los conocimientos sobre el medio natural, cumplen de forma indiscutible los criterios expresados por las citadas directrices.

Conclusiones

El Valle de Alcudia y Sierra Madrona conforman una comarca natural bien definida, tienen un papel focal en la unidad natural que conforma Sierra Morena, y poseen destacados valores naturales, que en parte han sido motivo de su propuesta parcial a la Comisión Europea como Zona de Especial Protección para las Aves y como Lugar de Importancia Comunitaria. Todas las anteriores consideraciones aconsejan iniciar en esta zona un Plan de Ordenación de los Recursos Naturales, que tenga por objetivos particulares el garantizar un estado de conservación favorable para los recursos naturales, con especial atención a los que se encuentran protegidos por la normativa regional o amparados por las Directivas 79/409/CEE y 92/43/CEE, así como el mantener la diversidad biológica y geológica y el paisaje natural propios de la zona.

Para ello, en aplicación del Artículo 29 de la Ley 9/1999, de 26 de mayo, de Conservación de la Naturaleza, el Consejo de Gobierno acordaba, en primer lugar, iniciar el procedimiento para la elaboración y aprobación del Plan de Ordenación de los Recursos Naturales para el área denominada 'Valle de Alcudia y Sierra Madrona'. Los límites geográficos alcanzan a los términos municipales de Almodóvar del Campo, Brazatortas, Cabezarrubias del Puerto, Hinojosas de Calatrava, Fuencaliente, Mestanza, San Lorenzo de Calatrava y Solana del Pino, en la provincia de Ciudad Real.

En segundo lugar, establecer sobre el referido ámbito territorial el régimen de protección preventiva previsto en el artículo 30 de la Ley 9/1999, de 26 de mayo, de Conservación de la Naturaleza, para la totalidad de los planes, proyectos y actividades relacionados en el Anejo 2 de la referida Ley. La emisión del informe preceptivo a que se refiere el artículo 30 de dicha Ley corresponderá a la delegada provincial de la Consejería de Medio Ambiente, previa valoración de repercusiones sobre los recursos naturales por parte de los servicios técnicos de la Delegación.

Y en tercer lugar, que el presente acuerdo sea efectivo desde el día siguiente al de su publicación en el Diario Oficial de Castilla-La Mancha. Por lo tanto, la protección del Valle de Alcudia y Sierra Madrona está garantizada desde el pasado 22 de junio.

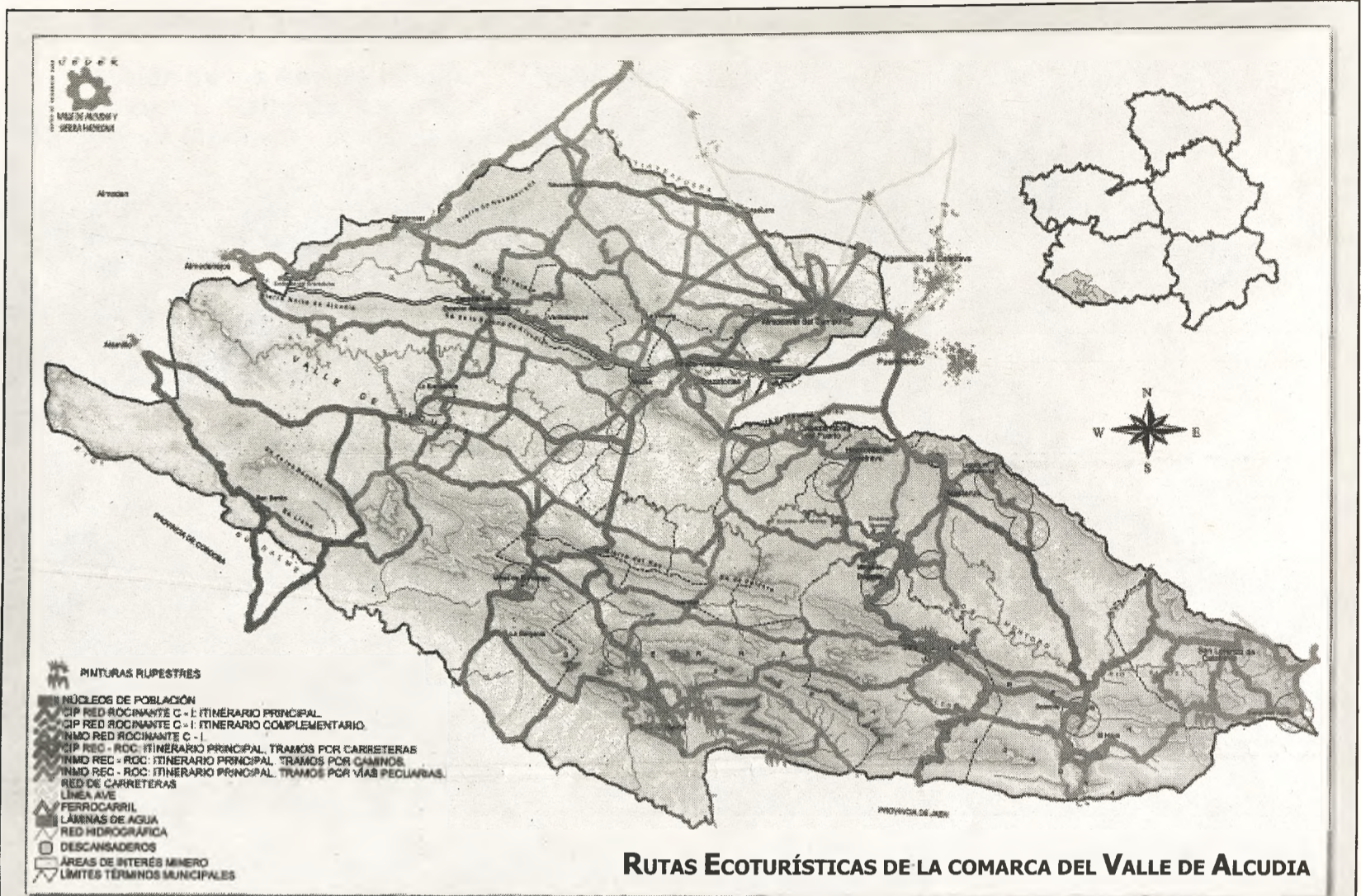

Delimitación del ámbito territorial

El ámbito del Plan de Ordenación afecta a los siguientes terrenos de la provincia, señalados por términos municipales:

- **Almodóvar del Campo:** La parte del término municipal situada al sur de la divisoria de la Sierra de la Solana o Sierra Norte de Alcudia, excluido el suelo urbano del núcleo de San Benito. Incluye parte de la subcuenca hidrográfica de los ríos Guadalmez, Alcudia, Tablillas y Montoro, y no incluye las partes que vierten al río Valdeazogues ni al río Quejigares situadas al norte de la citada Sierra de la Solana de Alcudia.

- **Brazatortas:** La parte del término municipal situada al sur de la divisoria de la Sierra de la Solana o Sierra Norte de Alcudia. Incluye parte de las subcuencas hidrográficas de los ríos Guadalmez, Montoro y Tablillas.

- **Cabezarrubias del Puerto:** Término municipal completo, a excepción del suelo urbano del núcleo de Cabezarrubias del Puerto.

- **Hinojosas de Calatrava:** Término municipal completo, a excepción del suelo urbano del núcleo de Hinojosas de Calatrava.

- **Fuencaliente:** Término municipal completo, a excepción del suelo urbano del núcleo de Fuencaliente.

- **Mestanza:** Término municipal completo, a excepción del suelo urbano del núcleo de Mestanza.

- **San Lorenzo de Calatrava:** Término municipal completo, a excepción del suelo urbano de los núcleos de San Lorenzo de Calatrava y de El Hoyo.

- **Solana del Pino:** Término municipal completo, a excepción del suelo urbano del núcleo de Solana del Pino.



Vista del Valle del Montoro desde la Cueva del Lechuga en el término municipal de Hinojosas de Calatrava. Foto: Antonio Carmona

M^a Luisa Cabañero, Francisco Manuel Tamaral y Luis Fernando Muñoz explicaron su gesta

Reconocen el esfuerzo de los nadadores en Gibraltar

Puertollanero

El viceconsejero del Deporte, Javier Martín del Burgo, destacó el mérito deportivo y la superación personal que supone una gesta como la realizada por los nadadores de Puertollano M^a Luisa Cabañero, Luis Fernando Muñoz y Francisco Manuel Tamaral, que el pasado día 15 de septiembre realizaron la travesía a nado del Estrecho de Gibraltar.

Martín del Burgo acompañaba a estos tres deportistas en una rueda de prensa en la que relataron su experiencia en las aguas del Estrecho y que como recordó el viceconsejero "es una travesía que tiene dificultad y riesgo y que han realizado, no para buscar un record, sino para recordar que si se quiere hacer algo, se puede".

"Su esfuerzo -dijo- sirve de ejemplo para que los más pequeños entiendan que respetar las reglas, superándose día a día y trabajando en equipo, supone mucho en lo personal y en los objetivos sociales que cada uno tiene en su vida", señaló.

El responsable del Deporte resaltó la figura de la nadadora de Puertollano, que tiene el Guinness por la travesía de ida y vuelta del Estrecho que realizó en su día, y recordó que fue ella quien convenció a sus compañeros para que le acompañaran en este nuevo reto.

Asimismo anunció que se va



a proponer a Luis Fernando Muñoz y a Francisco Manuel Tamaral para que les sea concedida este año una medalla de plata al Mérito Deportivo de Castilla-La Mancha, distinción que ya le fue concedida a su compañera de travesía.

Los tres nadadores relataron su hazaña y explicaron las dificultades que habían encontrado con las corrientes del Estrecho, pues en los

últimos mil metros, y después de dos horas y media en las que todo había transcurrido muy bien, la corriente les impedía avanzar.

En ese último tramo, que tardaron en recorrer una hora, el Estrecho les mostró "su verdadera cara", con condiciones "especialmente duras", dijeron.

Respecto a la posibilidad de batir el record en esta travesía a

nado, Cabañero, que el pasado miércoles cruzó el Estrecho por cuarta vez, comentó que no es algo fácil, pues las condiciones del mar tienen que estar perfectas en toda la travesía, y eso "casi como que te toque la lotería", dijo.

Coincidieron los tres en que sólo con haber conseguido realizar a nado la travesía al completo ya es para ellos un auténtico record.

El V Trofeo 'Francisca Moreno' se desarrollará el próximo 5 de diciembre

Puertollanero

Ha quedado abierto el plazo de inscripción en el V Trofeo Nacional de Jiu-Jitsu 'Francisca Moreno', que tendrá lugar en las categorías alevín, infantil y absolutos (kyus en duo katas y competición lucha) el próximo día 5 de diciembre, a partir de las 11'00 horas, en el pabellón polideportivo municipal nº 3 ubicado en la calle Malagón.

Según ha informado la Federación de Judo de Castilla-La Mancha, organizadora del evento, el sistema de competición de duo katas será el siguiente. Alevín: open (una sola por categoría). 10, 11 y 12 años (2 movimientos, de cada una de las series 1^a, 2^a, y 3^a). Infantil (masculino, femenino y mixto) 13 y 14 años que no cumplan 15 en 2004 (3 movimientos, de cada una de las series 1^a, 2^a y 3^a). Absoluta: (masculino, femenino y mixto) 15 y 16 años que no cumplan 17 en 2004 (3 movimientos de cada una de las series 1^a, 2^a, 3^a y 4^a).

En lo que respecta al sistema de competición de lucha, eliminatoria directa, sin repesca, es el que sigue para las respectivas categorías. Infantil, 13 y 14 años, a un solo asalto de 2 minutos: Masculino, -46, -52, -58 y +58 kilos; femenino: -48 y 48 kilos. Absoluto, 15 y 16 años, -Kyu hasta marrón, según participantes a uno o dos combates: Masculino, -55, -60, -66 y +66 kilos; femenino: -52 y +52 kilos.

El pesaje y control de documentación se desarrollará desde una hora antes de la competición, siendo imprescindible D.O.I.D. y club homologado en 2.004, M.G.D. o seguro deportivo de 2.004. Cada club deberá presentar al menos un arbitro. El Reglamento de Arbitraje será el oficial de estas categorías.

Las inscripciones se pueden realizar hasta el día 2 de diciembre de 2004, en la Delegación provincial de Ciudad Real de la Federación de Judo y Deporte Asociados de Castilla-La Mancha. En el Apartado de Correos 87. 13.500, Puertollano. Ciudad Real. El teléfono de información y contacto es el 926 411 604.

Sergio y Joana Fernández, oro en el territorial de judo

Puertollanero

Dos integrantes del Club Kodokán de Puertollano, Sergio Fernández y Joana Fernández, consiguieron sendas medallas de oro en el Campeonato de Judo sub-23 de Castilla-La Mancha, que desarrolló en en Tomelloso la Federación territorial como inicio del calendario competitivo y de actividades para la temporada 2004-2005.

Sergio Fernández logró su medalla en la categoría masculina modalidad de -90 kilos, en tanto que su compañero, Joana Fernández, hizo lo propio en la modalidad femenina, categoría -70 kilos.

Tomelloso acogía de forma excepcional este torneo sub-23. Más

de cincuenta competidores estuvieron demostrando una vez más que el nivel de Castilla-La Mancha está muy alto. Se vieron combates muy bonitos y sería difícil destacar alguno, pero hay que decir que las categorías masculinas de 73 kg, 81 kg y 90 kg son las más fuertes y seguro que alguno de ellos dará alegrías a nivel nacional.

Los medallistas no van al Sector Sur como en el resto de los Campeonatos. Estos pasaron a formar parte del equipo que defenderá los colores de Castilla-La Mancha en el nuevo Campeonato de España por Autonomías para la categoría de Sub-23. Este es un Campeonato que recoge el testigo dejado por el extinto de la Categoría Senior.



El auge del atletismo popular

Con la llegada del otoño y el adiós al verano, proliferan por la geografía nacional pruebas atléticas que, a pesar del carácter popular, no

pierden gracia competitiva. Son las medias maratones, unas citas deportivas que también tienen su referencia en la provincia. Caben des-

tañar las realizadas entre Ciudad Real y Torralba de Calatrava y la que se desarrolla exclusivamente en Puertollano. Son pruebas du-

ras que, aunque no tienen el recorrido del tradicional maratón, tampoco carecen de su dureza pero no por se espantan los aficionados.

Puertollanero

Yendo por orden cronológico, el marroquí Ahmed Baday, con un tiempo de 1.07.09, y la puertollanense Paz Mozos, con 1.35.03, se alzaron con los premios principales de la XXVII Medio Maratón Popular "Ciudad Real-Torralba de Calatrava", la prueba decana de Castilla-La Mancha y tercera más antigua de España, que contó con una participación de 150 corredores el domingo 12 de septiembre. El recordman mundial de maratones, el catalán Joan Torné, cubrió su 470ª prueba, y alabó la organización de la misma.

La prueba estaba organizada por el Club Deportivo Elemental y el Ayuntamiento de Torralba y contó con el patrocinio de Junta de Comunidades, Diputación Provincial, Cruzcampo, Coca Cola, Vega Zacatena, Sport Mancha, Leclerc, Cepsa y Varnet, así como varios colaboradores.

La prueba que transcurrió con normalidad y sin incidentes entre Ciudad Real y Torralba, volvió a tener victoria marroquí, de Ahmed Baday, quien ya logró también una victoria en la edición del 2002. Los marroquíes dominaron la prueba junto al tomellosero Pablo Montes, que entró segundo en meta con un tiempo de 1.09.41, tiempo casi tres minutos superior al logrado el pasado año y que le valió entonces la victoria.

En mujeres, Puertollano se llevó el gato de agua este año, al imponerse Paz Mozos y Marisol Gijón (1.38.29), ambas del Corricolano, a María Belén Barba (1.40.17), del Hogares de Hoy de Hellín (Albacete),

La prueba estuvo muy bien controlada por el Comité de Jueces de la delegación de Ciudad Real de la Federación de Atletismo de Castilla-La Mancha, y tuvo control antidoping. Entre las autoridades presentes durante la prueba figuraban autoridades provinciales, como el diputado provincial de Deportes, José Díaz del Campo; comarcales y locales como la alcaldesa de Carrión, y la anfitriona Teresa González Marín, así como representantes de las entidades colaboradoras y patrocinadoras.

Un centenar de personas, dirigidas por el concejal Eufemio Velasco, participó en el dispositivo de organización, que contó con el personal sanitario y auxiliar necesario para que la carrera se celebrara sin incidentes de ningún tipo y con normalidad. Cientos de personas acompañaron a los corredores en sus últimos metros, por las

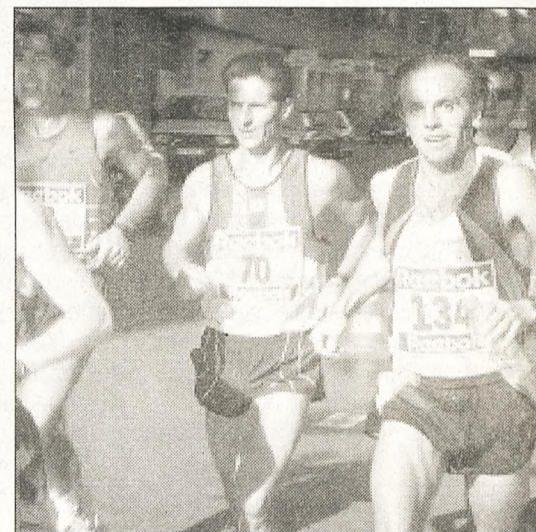
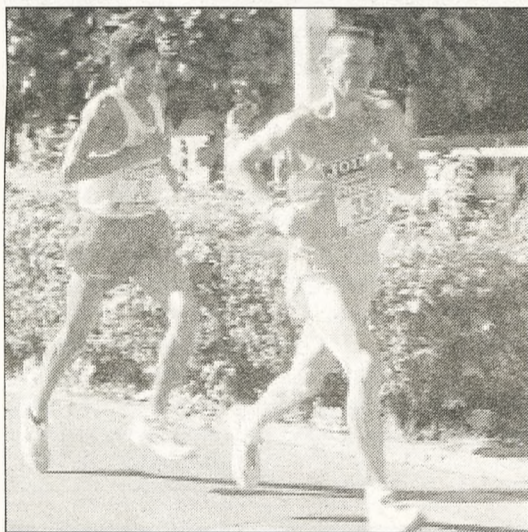

calles de Torralba.

Muchos corredores alabaron el nivel de la organización, el catalán Joan Torné, que tiene en su haber el recordman mundial de pruebas corridas con 470, entre ellos. Torné ha participado en muchas carreras internacionales, destacando Nueva York, Lisboa, Malta, Berlín, Francia, Budapest, Argelia, República Dominicana, Luxemburgo, Florencia, Hong Kong, Nueva Zelanda, y ha acumulado en sus piernas más de 8.800 kilómetros. Su esfuerzo y dedicación le han hecho acreedor de numerosos galardones y reconocimientos por parte de organismos oficiales españoles, federaciones y clubes españoles e incluso instituciones internacionales.

Los premios, que recibieron los diez primeros hombres y las cinco primeras mujeres de la categoría general, así como los tres primeros y primeras de cada categoría, se repartieron de la siguiente manera: 1º 700 euros; 2º 400 euros; 3º 200 euros; 4º 150 euros;

5º 100 euros; y luego premios de 50 euros del sexto al décimo puesto. En modalidad femenina: 1ª 400 euros; 2ª 200 euros; 3ª 100 euros; y los puestos cuarto y quinto, 50 euros cada uno.

Los tres primeros clasificados fueron: 1º Baday, 1.07.09; 2º Pablo López, del Joma Sport, 1.09.41; y 3º Erraqui Mohammed, 1.12.22. Las tres primeras clasificadas fueron: 1ª Paz Mozos, 2ª Marisol Gijón y María Belén Barba.

Puertollano

Una semana después, el domingo 26 de septiembre, se celebraba la II Media Maratón 'Ciudad de Puertollano', con una mañana espléndida de sol y con una temperatura agradable que facilitó el calentamiento de los músculos a los atletas, locales y de toda la geografía de la península que tomaron la salida a la hora prevista.

El pistoletazo de salida fue dado por el atleta olímpico local Javier Bermejo. El itinerario discurrió

por el Paseo de San Gregorio para abajo y camino de la famosa Fuente Agria, rodeados los participantes de una magnífica arboleda que los querían arropar.

Pronto se formó un grupo de cabeza con tres magníficos corredores, Pablo López, Mohamed el Erraqui y Mohamed Zoaur, que a la postre serían los triunfadores de la prueba, seguidos por un rosario de corredores esforzados, unos intentando dar caza a los primeros clasificados y otros intentando llegar a la meta en las condiciones físicas mejores.

El recorrido fue seguido por numeroso público que no paraba de animar a estos sufridos atletas y darle ánimo para llevarlos en volandas a la línea de meta.

La primera mujer en cruzar la línea de llegada fue la atleta local Ángela Paz Mozos, seguida de su compañera de equipo Marisol Gijón, una vez llegados los atletas a la meta eran obsequiados con la bolsa del corredor y después de una ducha y

reponer fuerzas, participaban en una pequeña fiesta, regada por una buena cerveza y acompañada por un buen jamón, en espera de la entrega de los trofeos que comenzó a las trece horas. Esta entrega de trofeos fue realizada por Javier Bermejo, y autoridades del Ayuntamiento encabezado por el concejal de Deportes Luis Pizarro.

El Club Atletismo Puertollano ha querido dar la enhorabuena a sus atletas que participaron en esta media maratón, como el incombustible Álvaro Trujillo, José Antonio García, Melle, Álvaro hijo, Miguel Villa «y también a nuestro estandarte en tierras castellanenses Jesús Pérez (Kiko)».

Resumiendo una magnífica mañana de atletismo con muy buena participación de clubes y atletas de todo el país, dando la enhorabuena al Ayuntamiento de Puertollano y al Club Corricollano por la organización de la prueba y a todos los participantes porque sin ellos no sería posible esta competición.

Registro Civil de Puertollano

NACIMIENTOS:

926 424653
619 232652



Email: diazflorts@interflora.es

Javier Moreno Díaz 15-9-2004
Carmen Jaramillo Manzanal 15-9-2004
Alfonso Real Mora 14-9-2004
Elena Gil Caballero 19-9-2004
Alex Lara Culebras 20-9-2004
Pablo Rusillo Merino 21-9-2004
Erika Martínez Rodríguez 21-9-2004
Andrea Bautista Pavón 23-9-2004
María Abengoza Sierra 21-9-2004
Fatima Fernández Ortiz 22-9-2004
María Jesús Tejada Camacho 20-9-2004
Daniel Murillo Cerezo 19-9-2004
Juan Daniel Bueno García 22-9-2004
Lucía Adán Garrido 24-9-2004
Angela González Valero 26-9-2004
Jesús Redondo Rivilla 26-9-2004

María del Rocío Castillo Rodríguez 25-9-2004
David Ruiz Amaro 27-9-2004
Sara Cortes Campos 22-9-2004
Javier Pérez Serrano Rodríguez 25-9-2004
Badez Ben Khada 28-9-2004
Jaime Flores Moreno 26-9-2004
Cintia Cabañas Roperio 26-9-2004
Joaquín Tapia Corchero 29-9-2004
Ionel Anchel Varón 29-9-2004
Leire Roldán Nieto 30-9-2004
Marcos Del Río Rosa 1-10-2004
Fan Ana Xia 25-9-2004
Paula López Martín 28-9-2004
Hugo Ramírez Orozco 24-9-2004
Juan Ramón Díaz Palomino 20-4-1994
Pablo López Gómez 3-10-2004

Azahara Camacho García 4-10-2004
Derek Aceituno Muñoz 4-10-2004
Natalia López Torres 7-10-2004
Ekaitz Moreno Limón 6-10-2004
Laura Adana Amarillo 7-10-2004
Sara Fernández Mozos 9-10-2004
Mario Lobo Real 7-10-2004
Lucía Díaz Redondo 11-10-2004
Susana Pareja Rivera 5-10-2004
Carlos Gutiérrez Merino 13-10-2004
Cesar González Torres 16-10-2004
Alvaro Cepero Prieto 16-10-2004
Isabel Hervas Gómez 16-10-2004
Javier García Gabarra 13-10-2004
Sara Arnes Escobar 16-10-2004
Javier Redondo Alber 19-10-2004

MATRIMONIOS:

926 424653
619 232652



Email: diazflorts@interflora.es

Luis Manuel Vozmediano Martín y Ana María Serrano Cejudo
Roberto Ruiz Franco y Raquel Calero Castillo
José Manuel Rivilla Muñoz y Ana María Pardo Rodríguez
David Antonio Villalba Moreno y Yolanda Rivilla García
Alberto Delgado Hernando y Cristina Ocaña Cabañas
José Luis Torres García y María Gema Álvarez González
Pablo Antonio Rubio Sobrino y Ana Belén Molina Sánchez
Miguel Ángel García Cortes y Raquel González Juárez
Antonio Campos Pérez Serrano y Miriam Viego Inza
Raúl Donado Díaz y

María Erika Henao Pulgarín
Enemesio Barrio Rodríguez y María de Gracia Sansalvador García
Pedro Luis Sánchez Cuadra y Gema María Delgado Castellanos
José Martín Ponce y Anabel Castellano García
Francisco Javier Cortes Cuadrado y Noelia Soto Cebrian
Pedro Antonio Morales Montoya y Berta Muñoz Fiol
José Manuel Bravo Mena y Ángela Sendarubias Sánchez
José Manuel Arnes Jiménez y Ana María Lasaosa Herráez
José Antonio Agueda Puente y Yolanda Caminero Anino
Francisco Javier Ruiz Poyatos y María del Pilar Navarro Seco
Pedro José Rodríguez Ruiz y

Ana Belén Muñoz López
Santiago López Torres y María de Gracia Olmo Serna
José Miguel Barato Mansilla y Gema Mediavilla Medina
José Juan Fernández Santa Marina y Ana Belén Saez Bautista
Oscar Jesús Bernal Cabrera y Montserrat Gijón García
Severiano Utrera Pavón y Carmen Utrera Fernández
Alejandro Tena Carretero y María Elena Redondo García
Marco Antonio Gómez Vigara y María José Figueroa Enano
Francisco Moreno Aperador y María Del Carmen Fernández Utrilla
Carlos Ñacle Sánchez y Blanca Cortón Pérez

Francisco Vacas Trujillo y Gema Molina Mazoterías
Isidoro Alfonso Barba Caballero y María de Gracia López Carrión

DEFUNCIONES:

Funeraria

VIRGEN DE GRACIA

Servicio 24 Horas
Tel.: 926 411727

Lope de Vega,9 - 13500 Puertollano
Tel.: 926 411898

Fermina Jara Gutiérrez 20-5-1932
Angela Galiana Mora 10-11-1932
Francisco Rodríguez Flores 20-9-1924
Pedro Castillo Ferrero 2-11-1930
Gloria Dolores Serrano Fernández 28-10-1928
Josefa Murillo Rivilla 9-11-1912
Felipe Lozano Carrión 11-2-1933
Eduvigis Rodríguez Anguita 17-12-1939
Francisca Muñoz López Villalón 16-4-1913
Domiciano Rincón Perea 23-9-1937
Adoración Mozos Altozano 24-8-1909
Teofila Checa Vadillo 25-1-1909
Felisa Sánchez Pavón 25-2-1924
Beatriz Calamardo Martínez 3-8-1925
Claudia Sotera Labrador García 8-11-1912

Felipe Redondo Altamirano 1-8-1936
Juana Amador Santiago 30-12-1924
Elvira Pérez González 30-11-1911
Roscardio Ortiz Fernández 13-11-1923
Manuel Trujillo Fraile 11-5-1932
Eulogio Rodríguez Muñoz 3-3-1923
Orencio Fernández Muñoz 1-5-1916
Francisca Torres Jiménez 11-4-1927
Joaquín Corral Sánchez 4-3-1935
Bienvenido Manzanares Viñas 22-3-1930
Luis Barato Fernández 16-6-1931
Teresa Morales Santos 17-6-1911
Antonio Albel Arevalo 1-12-1950
Eugenio Matias González Hervas 12-2-1920

Oretania
Tu periódico
Cada 15 días

Por 1 euro
la información de
Puertollano

CERCA DE TU CASA
Tienes un punto de venta de prensa
COMPRA PRENSA
COMPRA

Oretania
Tu periódico
Cada 15 días

Puertollanero

El Periódico de
Puertollano

8ª Feria de

TOREA

Castilla-La Mancha
Puertollano 25 a 29 Octubre 2004

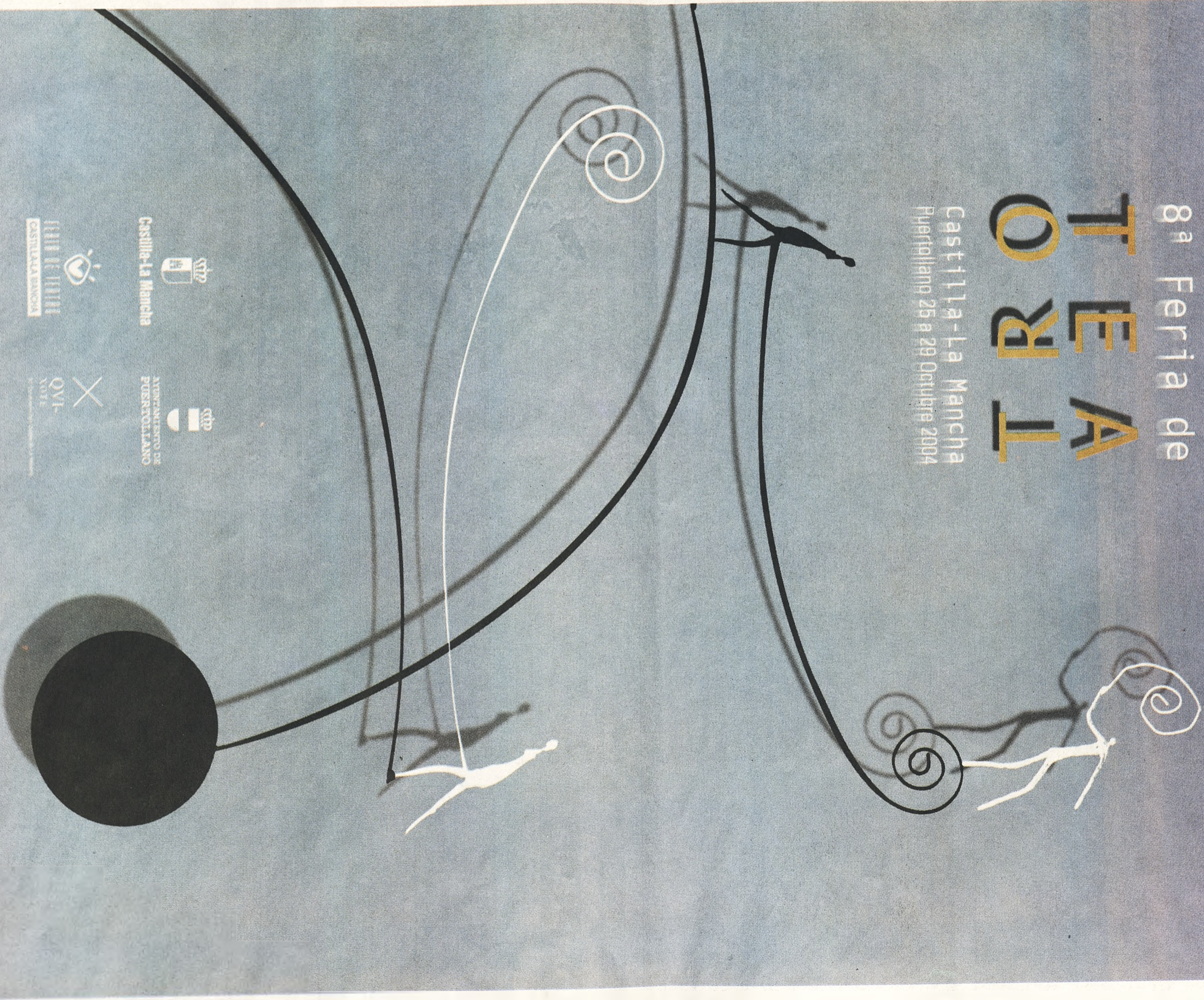

Castilla-La Mancha



GOBIERNO DE CASTILLA-LA MANCHA



AYUNTAMIENTO DE PUERTOLLANO



OVI-VOTE

PROMOCIÓN ESPECIAL



Fantásticos regalos con los Planes de Pensiones CCM

Aproveche la promoción de Planes de Pensiones y Plan de Previsión Asegurado CCM y llévase uno de estos regalos. Porque por una aportación extraordinaria de **1.500 euros** puede elegir entre **un albornoz y una toalla** o **una práctica sartén eléctrica**. Si la aportación es superior a **3.000 euros** podrá llevarse **un neceser y un trolley** o **una batería de 13 piezas**. Y si traspasa su Plan de Pensiones de otra entidad a CCM desde **15.000 euros**, podrá elegir entre **una TV de gran formato, un móvil con cámara o un DVD grabador**.

No deje pasar esta oportunidad, venga a CCM y saldrá ganando.

*Promoción válida hasta el 31 de diciembre de 2004.

www.ccm.es

Infórmese en más de 455 oficinas



Por aportaciones extraordinarias y traspasos de Planes de Pensiones CCM. Planes de Pensiones y Plan de Previsión Asegurado son productos CCM de Vida y Pensiones de Seguros y Reaseguros S.A.

PROVINCIA

Autorizan con condiciones las obras del enlace de la autovía A-42

Oretania

La Comisión de Patrimonio conoció la resolución de la Dirección General de Patrimonio y Museos del Gobierno de Castilla La Mancha según la cual se autorizan con una serie de condicionantes las obras del enlace Miguelurra-Poblete en la autovía A-42, que han permanecido paralizadas cautelarmente.

De este modo, la realización de la obra civil queda condicionada al seguimiento y control arqueológico para conservar todas las estructuras arqueológicas excavadas. Se taparán con malla geotextil y grava antes de ser cubiertas por un terraplén.

Otro de los asuntos tratados fue el proyecto de construcción de trece viviendas a realizar en la calle Real en la capital y que ha sido rechazado al considerar que este proyecto debe preservar y conservar "in situ" los restos patrimoniales de varios arcos y otras estructuras de una casa o palacete que pudo ser mandado construir por el capellán de los Reyes Católicos D. Fernando Alonso de Coca (chantre de Coria y canónigo de Sigüenza, que vivió en Ciudad Real a finales del siglo XV) ya que los escudos encontrados en esta misma calle son idénticos a los del citado capellán.

AFEMJO y Diputación suscriben un convenio contra el paro

Oretania

El presidente de la Diputación, Nemesio de Lara, y el presidente de la Asociación para el Fomento del Empleo de los Jóvenes (AFEMJO), Antonio Martínez Mansilla, han firmado un convenio mediante el que se desarrollarán actuaciones dirigidas a jóvenes desempleados de la provincia con el objetivo de propiciar, con garantías de éxito, su inserción en el mundo laboral. AFEMJO se encargará, según el acuerdo suscrito, de mantener los Centros de Orientación, Información y Formación para el Empleo de los Jóvenes (COIFE) de Ciudad Real y Puertollano. Asimismo, la asociación se compromete a prestar servicios de información laboral y juvenil a través de www.afemjoclm.com.



La Diputación contribuye a equilibrar la riqueza de las comarcas

1.600.000 euros a zonas deprimidas

Oretania

El presidente de la Diputación, Nemesio de Lara, ha presentado el Plan Especial para Comarcas Deprimidas, una nueva iniciativa que pone en marcha el Equipo de Gobierno de la institución provincial en consonancia con el principio de solidaridad intercomarcal al que apeló el propio De Lara en su discurso de investidura.

Se han asignado inicialmente a este nuevo programa, que se caracteriza también por un marcado carácter municipalista, un total de 1.600.000 euros que se repartirán entre los 58 pueblos que conforman cuatro de las seis comarcas naturales en las que ha sido dividida la provincia para la realización de un estudio sobre la renta que ha corrido a cargo de la Unidad de Apoyo Técnico y Cooperación al Municipio.

De Lara, acompañado por los vicepresidentes Ángel Amador y Francisco Chico, ha explicado que desde la Diputación se gobierna para toda la provincia, aunque ha querido dejar claro que el desarrollo de una política social y progresista "no puede gravitar sobre los grandes núcleos de población, aunque sean los graneros de votos". "Atendemos a todos los territorios", ha dicho para añadir a continuación que "es necesario acudir a aquellos que están más deprimidos y más abandonados a su suerte".

En este sentido, el informe elaborado por los técnicos de la institución provincial revela que cuatro de las seis comarcas no superan la

renta media. Son, por orden de menos a más, Montiel, Sierra Morena, Montes y Alcudia. Por el contrario, Campo de Calatrava y Mancha se encuentran por encima de la renta provincial. No en vano, atendiendo a los datos que ha facilitado De Lara, ambas aglutinan el 78'81% de la población y asumen el 79'08 por ciento de la renta provincial. Además a estas dos comarcas pertenecen el 46'6% de las poblaciones. Es decir, 44 municipios.

Las 58 localidades restantes, según el presidente de la Diputación, pertenecen a las demarcaciones de Alcudia, Montes, Montiel y Sierra Morena, que asumen, en su conjunto, el 71'9% de la renta provincial.

Así las cosas, el Equipo de Gobierno ha visto la necesidad de poner en marcha un Plan Especial para Comarcas Deprimidas que se apoya en un criterio "ponderado y solidario". Prueba de ello es que se distribuirá un fijo entre los 58 pueblos que asciende a 18.000 euros. Y el resto se distribuye en función del número de habitantes.

Por otra parte, un tercio de la subvención debe destinarse al gasto corriente y los dos tercios restantes a inversiones, siempre y cuando se aplique para financiar mejoras de servicios básicos obligatorios.

Principio de autonomía local

Se trata, pues, en palabras de Nemesio de Lara, de un plan "que ha salido redondo", por lo que espera que los ayuntamientos "res-

pondan satisfactoriamente a la oferta que les hace la Diputación". Ha destacado, asimismo, el hecho de que los consistorios destinen los recursos libremente a servicios que están obligados a prestar por ley.

"Nos satisface porque es un plan municipalista, solidario y compensador, y porque hace justicia con muchos territorios, además de que beneficia a los ciudadanos y ciudadanas que han optado por vivir en la tierra que los ha visto nacer", ha comentado De Lara, quien ha hecho especial hincapié en que la Diputación "respete con este plan el principio de autonomía local", un principio al que no sólo hay que hacer referencia, sino que "hay que creérselo y contribuir a su materialización con partidas presupuestarias".

Cohesión territorial

Ha explicado, por otra parte, el presidente de la Corporación provincial que desde la institución se trabaja por la cohesión territorial y por la defensa de la provincia, "considerándola un todo global y unitario". "Por eso evocamos el compromiso del Equipo de Gobierno de trabajo por y con los que son menos, los que tienen menos y los que pueden menos", ha añadido De Lara.

Ha explicado por último De Lara que pueden existir pueblos, sobre todo pequeños, en las comarcas Mancha y Calatrava cuya renta esté por debajo de la media provincial, por lo que serán objeto de un tratamiento especial por parte de la Diputación.

35 alumnos participan en el curso de guías de senderismo de la Diputación Provincial

Oretania

Un total de treinta y cinco alumnos han comenzado el IV Curso de Guías de Senderismo, organizado por el Área de Juventud de la Diputación Provincial en colaboración con la Facultad de Letras de la Universidad de Castilla-La Mancha. Se trata de una iniciativa con la que se pretende afianzar el desarrollo de futuras actividades en relación a nuevas rutas de senderismo en la provincia. Y también dar a conocer más lugares, pueblos y costumbres que contribuyen a formar el rico patrimonio cultural y medio ambiental que presenta la provincia al margen de los espacios protegidos.

La diputada de Juventud, Josefa Amaro, que inauguró este curso junto a la delegada provincial de Medio Ambiente, Inés Salva, y la decana de la Facultad de letras, Elena González, indicó que la Diputación confiere una gran importancia a la formación desde varios puntos de vista como el profesional, el personal y el social, ya que "es positivo poner en alza el valor del patrimonio natural de la provincia y hacer llegar esos valores a otros jóvenes".

El curso de Guías de Senderismo tiene una duración de 130 horas y consta de tres seminarios: Medio Físico, Patrimonio Cultural y Legislación. Todas las ponencias se desarrollarán en el Aula Magna de la Facultad de Letras del Campus de Ciudad Real, mientras que la parte práctica se llevará a cabo en las rutas de senderismo puestas en marcha por la Diputación Provincial. Desde su inicio y hasta su terminación el 16 de enero próximo, el curso se prolongará por espacio de quince días repartidos en fines de semana.

En la parte práctica del curso, los alumnos deberán realizar el recorrido por los senderos PR-CR-5 Villarta de San Juan-Herencia; PR-CR-6 Villarta de San Juan-Azuer (Daimiel); PR-CR-3 La Bienvenida-Encina Milenaria; PR-CR-11 Porzuna-Alcolea de Calatrava; PR-CR-7 Los Pozuelos de Calatrava-Viñuela (Almodóvar del Campo); PR-CR-8 Viñuela-Veredas (Almodóvar del Campo)-Puente del Alcudia; PR-CR-10 Azuer (Daimiel)-Moral de Calatrava; PR-CR-9 Puerto del Mochuelo-Puente de la Alcudia-Venta de la Inés y PR-CR-4 Alcolea de Calatrava-Los Pozuelos de Calatrava.

El delegado provincial de Industria y Tecnología visitó la comarca para conocer las inversiones

El Campo de Montiel va modernizando servicios

Oretania

El delegado provincial de Industria y Tecnología, Juan José Fuentes, visitó diversas localidades del Campo de Montiel para comprobar in situ las actuaciones e inversiones llevadas a cabo, sobre todo en lo que hace referencia a la ampliación de los centros de Internet ya existentes y a las mejoras del alumbrado público.

Así, en primer lugar se trasladó a Villanueva de la Fuente, en donde, acompañado por el alcalde, Francisco Morales, pudo comprobar el avanzado estado de ejecución del proyecto de señalización turística que el ayuntamiento está llevando a cabo y que va a permitir que los parajes y rutas más emblemáticos de la localidad estén convenientemente identificados para ayudar en su recorrido a los turistas que frecuentan este municipio.

Por lo que respecta al Centro de Internet, que lleva funcionando dos años, se está estudiando la posibilidad de una nueva ubicación en previsión de una ampliación de equipos cuando se resuelva la actual convocatoria. Además visitó las obras de alumbrado que el ayuntamiento está realizando en la localidad y que ha contado con una ayuda de la Consejería de Industria de 9.000 euros.

Albaladejo

A continuación, el delegado visitó Albaladejo en donde recorrió

las obras de renovación de 70 nuevos puntos de luz en la red municipal de alumbrado público y que han tenido una subvención de 9.000 € del Gobierno Regional.

Fuentes adelantó al alcalde, Francisco Javier Gallego, que cuando se resuelva la convocatoria correspondiente, Albaladejo contará con un nuevo Centro de Internet del que carecía, así como una ayuda económica para un monitor que estará al frente del mismo. El centro de Internet estará ubicado en la Casa Municipal de Cultura, cuyas dependencias fueron supervisadas por el responsable provincial.

Santa Cruz de los Cáñamos

La visita a la comarca del Campo de Montiel finalizó en el municipio de Santa Cruz de los Cáñamos, en donde informó al alcalde, Isidoro Rubio, de la concesión de un Centro de Internet y de la ayuda para la contratación de un monitor, noticia que fue acogida de manera entusiasta por el primer edil, dada la importante demanda de este servicio en la localidad, y que una vez puesto en marcha servirá para implantar en dicho municipio el programa de Alfabetización Digital Inici@te en colaboración con la Fundación Insula Barataria.

Por último, Fuentes supervisó las obras del nuevo alumbrado público, que con una ayuda de la Consejería de Industria y Tecnología de 9.000 € se han instalado en el paseo del Cementerio Municipal.

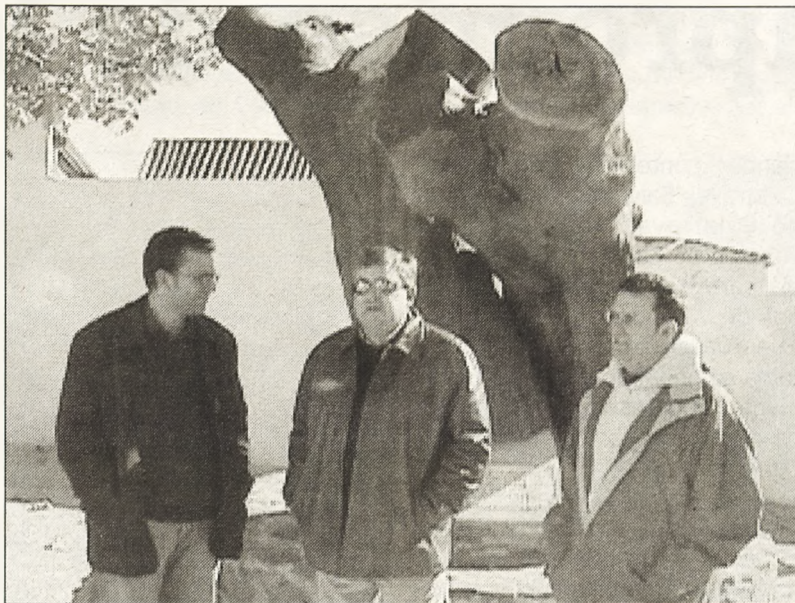

La Diputación acude en Valladolid a la Feria de Turismo de Interior

Oretania

La Diputación de Ciudad Real, a través del Patronato de Intereses Provinciales, está presente un año más en la Feria Internacional del Turismo de Interior (INTUR) de Valladolid que se celebra del 25 al 28 de noviembre.

La institución provincial acude a INTUR, que cuenta con 30.000 metros cuadrados de exposición, con un stand propio. En este espacio da cobertura a la presencia de los ayuntamientos de Alcázar de San Juan, Tomelloso y Argamasilla de Alba; así como a las asociaciones Montesus y Montes Norte; a las Mancomunidades La Mancha, Caminos del Vino y a la denominada Tierra de Caballeros y Tablas de Daimiel.

En el marco de la Feria Internacional del Turismo de Interior se desarrolla la iniciativa INTUR-Negocios en un área de trabajo exclusiva y reservada para efectuar contactos comerciales. Es decir, que la organización favorece un punto de encuentro para profesionales al que asistirán diferentes empresas de la provincia. La oferta de Intur Negocios se ordena en torno a 138 mesas de trabajo en las que participan empresarios de ámbitos como el del alojamiento (desde grandes cadenas a establecimientos con características especiales), turismo enológico, organización de congresos, turismo rural y activo, servicios para la industria turística, agencias de viaje, mayoristas, balnearios, etc.

Asimismo hay que destacar que entre los visitantes compradores acreditados figuran importantes empresas de las diferentes comunidades autónomas españolas y países como Argentina, Puerto Rico, Gran Bretaña, Holanda, Italia, Alemania, Polonia, Portugal, etc. Intur negocios es una iniciativa promovida por la Feria de Valladolid y la Dirección General de Turismo de la Junta de Castilla y León y está concebida como un centro de negocios desde el que ofrecer una atención especializada a los profesionales. La Feria Internacional del Turismo de Interior de Valladolid, en la anterior edición, contó con 1.114 expositores y recibió alrededor de 50.000 visitantes.

Las obras del futuro Museo Etnográfico de Villarrubia de los Ojos siguen a buen ritmo

Oretania

Las obras del nuevo Museo Etnográfico de Villarrubia de los Ojos avanzan a buen ritmo. Estas obras de rehabilitación del edificio del antiguo matadero para transformarlo en Escuela Taller la acometen los 40 jóvenes de la Escuela Taller Virgen de la Sierra, que tiene una duración de dos años y cuyo objetivo es preparar y dar empleo.

Esta Escuela Taller supone una inversión conjunta a Ayuntamiento y Gobierno regional de 1,2 millones de euros (unos 200 millones de pesetas).

La Escuela Taller imparte cinco módulos de albañilería, carpintería metálica, carpintería de madera, jardinería y fontanería a tantas chicas como chicos.

Esta Escuela Taller de Villarrubia restaura el Matadero Municipal (que data de principios del siglo XX) para convertirlo en Museo Etnográfico y Agrícola. Además, se quiere también que construyan una senda verde, es decir, un corredor para que los villarrubieros puedan pasear tranquilamente.

La Escuela Taller cuenta con un equipo coordinador compuesto por una directora, cinco monitores, un profesor y un auxiliar administrativo.

Los 40 jóvenes reciben una beca de formación durante seis meses y a continuación perciben un salario mensual o contrato de formación, por lo que su preparación es bastante específica y les sirve para acceder mejor formados al mercado laboral.



SOCIEDAD

En un contexto cada vez más globalizado, donde los grandes medios de comunicación posibilitan el acceso a noticias foráneas de una manera eficaz y cómoda, existe una válvula de escape cada vez más demanda: la prensa local. Su valor como contrapeso a ese contexto informativo y de intereses de corte nacional e internacional, es fundamental en el desarrollo de las relaciones sociales que más importan. Conocer lo que pasa en el pueblo o ciudad de residencia evita perder de vista las referencias vitales que caracterizan la sociabilidad del ser humano.

El interés por lo cercano es todo un compromiso de la prensa local

Oretania

El aspecto como negocio es otro de los lastres de los medios de comunicación nacionales e internacionales. Eso condiciona mucho sus contenidos y prácticamente desaparece la filosofía más natural de la prensa, su servicio público. Originalmente surge para satisfacer las necesidades informativas de una burguesía que, tras el descubrimiento de América, requiere de noticias para analizar y tomar decisiones en sus negocios. Poco a poco irán adaptándose al interés de comunidades humanas más pequeñas y, pasito a pasito, se van haciendo hueco los contenidos más cercanos.

Por regla general, actualmente los medios audiovisuales funcionan como difusores de noticias de corte político nacional e internacional, con noticias sobre economía globalizada o conflictos bélicos en los que occidente tiene tajada que sacar. El acceso a los mismos es caro y requiere de concesiones administrativas cuyas resoluciones no siempre están muy claras.

El único camino asequible que queda a los habitantes de una población es el papel escrito, como en los orígenes. 'Ya ha salido el periódico del pueblo' es una expresión cada vez más generalizada en aquellos municipios que tienen la fortuna de disponer de una cabecera propia y cuyos habitantes desean leer para conocer hacia dónde se dirige la comunidad humana en la que desarrollan su vida.

Por tanto, es inevitable reconocer que la información de proximidad, la información local, aparece como la que mayor impacto ofrece en las comunidades locales tanto por la incidencia que tiene para sus habitantes como para el entorno socio-económico de la zona.

Hace ya un lustro que irrumpió con esta mentalidad la empresa editora de este medio de comunicación que ahora está leyendo, Oretania. Ediciones C&G ha ido creciendo en experiencia editorial y en vinculación con lo que más importa a quienes viven en municipios de esta provincia. Eso ha implicado que a la sombra del tronco de 'Oretania', de carácter provincial, hayan ido apareciendo cabeceras específicas en poblaciones, en las que periódicamente se recopila todo lo que ha sido noticia, dando así una visión de conjunto a los vecinos.

De esta manera han ido na-

ciendo 'Apuntes' en Argamasilla de Calatrava, 'Salvatierra' en Calzada de Calatrava, 'Torralbeño' en Torralba de Calatrava, 'Valle Alcudia' para el amplio término municipal de Almodóvar del Campo, 'Puertollanero' en la ciudad de la que toma su gentilicio y más recientemente 'Ciudadrealeno' en la capital de la provincia y con contenidos puramente locales.

Por tanto, Ediciones C&G ha sido el principal motor, por no decir el único, de la prensa local más novedosa en la provincia y, especialmente, en la zona centro-sur, caracterizada durante años por la carencia de este tipo de servicio.

Un servicio que es más bien un compromiso cuando el interés pasa por alcanzar a todo el mundo, que todos los vecinos conozcan lo que pasa en su pueblo, a cuyo desarrollo están contribuyendo de una manera u otra. De ahí que todas esas cabeceras de información local no tengan precio y sean gratuitas, con el añadido de no tener que salir de casa para conseguir el último número del periódico. La recepción individualizada en cada hogar, lo que técnicamente se conoce como 'buzoneo', incide en ese compromiso con lo más cercano y garantiza una penetración total, algo también inédito en la provincia.

Se estima que un medio de información escrita es leído por al menos cuatro lectores. Una familia tiene suficiente con un ejemplar para conocer sus contenidos, dado que en cualquier momento padre, madre, hijos o abuelos ojean y leen el periódico del pueblo.

En este punto del artículo el lector se puede preguntar por los costes y cómo se sufragan, especialmente en periódicos que no tienen precio de venta al público. La respuesta es sencilla: la publicidad. La presencia de anuncios, de espacios reservados a la promoción de productos y servicios por parte de empresas y entidades interesadas en darlos a conocer, es la clave de un negocio que puede moverse en la cuerda floja. La carencia de anunciantes, de quienes puedan dar soporte a este servicio de información local, contribuyen decisivamente a su falta de continuidad.

Este hecho no sucede tanto en colectividades urbanas, donde cada vez son más frecuentes los periódicos no ya de la localidad, sino incluso del distrito o, de manera mucho

(pasa a la página siguiente)



Sociedad

(viene de la página anterior)

más específica, del barrio. Claro está que un barrio de una gran ciudad es por regla general hasta cuatro y cinco veces mayor en población que un pueblecito del Campo de Calatrava o el Valle de Alcudia. Sin embargo, los habitantes del mundo rural tienen el mismo derecho a conocer lo que sucede en su entorno más inmediato.

En las grandes urbes la continuidad de los medios gratuitos depende prácticamente del capricho del editor. También tienen carácter gratuito, pero la mera apertura del medio de comunicación viene

avalada por el apoyo de un gran número de anunciantes. Anunciantes pequeños, las tienda del barrio, pero cada vez más de anunciantes de grandes firmas. En un reciente artículo publicado en el diario El Mundo, se reconocía esta tendencia con las siguientes palabras: «Los anunciantes y las publicaciones gratuitas han iniciado un romance que está llenando las páginas de revistas y periódicos locales de anuncios de grandes marcas. Los primeros persiguen llegar a un público cada vez más segmentado y definido y los segundos ven, mientras tanto, cómo su pequeño pro-

yecto editorial se vuelve sumamente rentable». No citaremos aquí los nombres de esas grandes marcas, pero en la mente de todos están, aunque recalcamos que eso sólo sucede en Madrid, Barcelona y capitales análogas.

Esta tendencia no se reproduce en nuestros contextos, donde la viabilidad de un proyecto de prensa local es, en muchos casos, como queda dicho, toda una aventura que no acaba de ver puerto. Sólo el compromiso con lo cercano mantiene a flote cabeceras que de otra manera apenas podrían sobrevivir.

El Grupo de Comunicación

Oretania, como pasará a denominarse próximamente la empresa editora de éste y otros medios de comunicación escrita, entiende que los medios locales se plantean como el resultado de una reunión en la que una comunidad en conjunto discute temas de su interés, donde el receptor es considerado como ciudadano más que como consumidor. Un hecho del barrio, un personaje cercano, el partido de baloncesto entre los equipos de la villa o un recital poético organizado por la asociación de amas de casa han demostrado que los medios locales pueden tener más atractivo que uno

de repercusión nacional o incluso internacional. Los públicos son una mezcla de identidades globales, nacionales y locales, pero siempre tendrá prioridad lo que tiene relación con su vida, sus emociones, lo cercano y lo identificable con su propia cultura. Así lo exponen los investigadores universitarios como Xosé López, Fermín Galindo y Manuel Villar.

Por otro lado, esta editorial, que también tiene previsto unificar todas sus cabeceras de información local bajo la denominación 'Oretania Local', desarrolla ese compromiso con lo más cercano a través de otra serie de actuaciones, que tienen en común la componente cultural y de investigación histórica.

'Somos lo que fuimos'

Bajo la idea de que 'Somos lo que fuimos', son varios ya los municipios que nos han confiado la edición de libros de fotografías antiguas, al calor del programa autonómico de 'Los legados de la tierra'. Eso implica que todas aquellas imágenes de padres, abuelos y, en definitiva, anteriores generaciones, en muchos casos olvidadas en cajas y baúles, son recopiladas con la colaboración de sus propietarios para que aparezcan flamantes en ejemplares que ilustran la historia más reciente, la del siglo XX.

Ésta es una de las líneas de trabajo relacionadas con la historia local que apoya Oretania. Tal vez sea la única a la que se acercan sin complejos todos los vecinos de una villa, por lo vistoso de la propuesta, pero también hay otra línea más erudita. Se trata de la que tiene que ver con el Concurso de Investigación Histórica, que se desarrolla en aquellas poblaciones para las cuales hay periódico local y en la que se cuenta con la colaboración municipal y de las administraciones provincial y autonómica, además de entidades tan prestigiosas como la Universidad de Castilla-La Mancha.

Los premios están viendo celebrarse este año su segunda edición. La novedad radica en la realización también de unas jornadas monográficas sobre esta temática y que se han desarrollado en Argamasilla de Calatrava y con contenido meramente local. La pretensión futura pasa por dar esta misma oportunidad a otros de 'nuestros' municipios. Y para que no sea un canto al aire, lo tratado por los investigadores, queda recogido en libros perfectamente editados.

Esa es otra línea de trabajo, la edición de libros. Con la denominación de Biblioteca Oretana se establece una marca de calidad en este terreno. La propia Junta de Comunidades de Castilla-La Mancha ha editado bajo la misma trabajos ganadores de algunos certámenes, como por ejemplo el de cuentos infantiles.

En definitiva, el Grupo de Comunicación Oretania ofrece una serie de servicios informativos y culturales, de calidad a aquellas poblaciones que, por su tamaño, no se lo podrían permitir de otra manera. Y eso nos enorgullece.



Mirar al pasado de la mejor manera implica que, en los libros de imágenes antiguas, haya que aplicar modernas técnicas digitales de tratamiento fotográfico. Las dos imágenes que acompañan este cuadro así lo atestiguan. En el caso de la izquierda, una reliquia de principios del siglo XX, se aprecian de qué manera el tiempo y la falta de cuidado han afectado a la instantánea. Gracias a la labor realizada con aplicaciones informáticas específicas y a la paciencia del restaurador, el resultado llega a ser increíblemente bueno, como se ve debajo de la misma. El proceso, por tanto, merece muy mucho la pena.

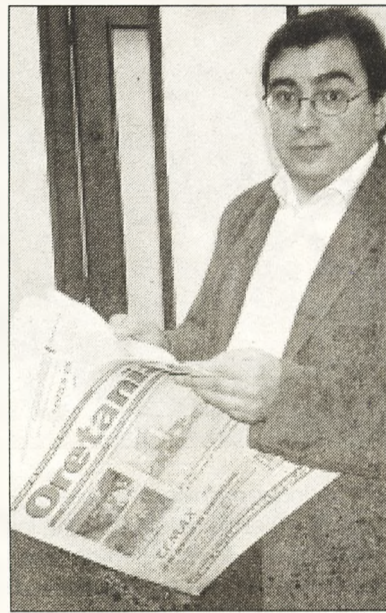

VII edición de unas jornadas en las que ha participado la Universidad

Saceruela revive su gusto por las setas

Oretania

El interés creciente por la naturaleza, su protección y su disfrute lleva ya varios años en simbiosis con el creciente interés por la Micología, ciencia que estudia los hongos y, por ende, las setas. La UCLM y el Ayuntamiento de Saceruela han convocado por séptimo año consecutivo las Jornadas Micológicas de Saceruela, que este año han contado con la presencia de la máxima autoridad en el campo de la Micología española, Francisco de Diego Calonge.

En este sentido, el profesor Juan Campos, del área de Biología de la Escuela Universitaria de Ingeniería Técnica Agrícola de la UCLM, señaló que las jornadas se han enfocado desde dos puntos de vista complementarios; por un lado está el punto de vista académico, y para ello se ha contado con la presencia de Francisco Diego Calonge, del Jardín Botánico de Madrid; Francisco Serrano, micólogo de la Universidad de Zaragoza, que es el mayor experto español en gastronomía micológica y reputados micólogos del Herbario de la Universidad de Granada.

Desde el punto de vista divulgativo, las jornadas han vuelto a estar enfocadas a dar a conocer las diferentes clases y especies de setas a los asistentes, ya que, entre los alumnos, hay colectivos de la Universidad de Mayores José Saramago, Diputación provincial y diferentes colegios profesionales, cuyo principal interés es poder hacer una jornada de recogida de setas para luego disfrutarlas en casa.

A las charlas, que se ofrecen en la propia EUITA, se unen varias



exposiciones micológicas, organizadas por expertos en el tema con los resultados de la recogida de setas de los más de 700 participantes que se preveía iban a inscribirse en las jornadas. Asimismo se programó una degustación de platos elaborados con setas a cargo del conocido restaurador Antonio Alonso del Hotel Sierra Madrona (Fuencaliente).

El programa se abrió el día 17, con sendas conferencias de introducción a la Micología y a los hongos micorrízicos del bosque mediterráneo.

El día 18 hubo tres conferencias, sobre biodiversidad en la región mediterránea, aprovechamientos y recursos de los bosques españoles y la actividad medicinal de setas comestibles.

El 19 de noviembre las conferencias giraron en torno a los aspectos toxicológicos de las setas, la Sociedad Micológica de Zaragoza y la perspectiva del desarrollo

micológico en España.

Este ciclo de charlas se desarrolló en el campus ciudadrealeño, en torno que las dos jornadas restantes tuvieron lugar en Saceruela. Así, el 20 de noviembre hubo una excursión para la recogida de setas en los pinares del entorno del municipio. Posteriormente hubo un almuerzo de migas manchegas ofrecido por el Ayuntamiento de Saceruela. Y por la tarde, actividad de elaboración y montaje de la exposición de setas y mesa redonda en torno a las setas y el bosque: Diversidad morfológica y ambiental.

Finalmente, el día 21 de noviembre, se abrió con otra mesaredonda sobre el mundo de las setas y la gastronomía. Acto seguido y como broche de oro, se realizó la comentada degustación de platos elaborados con setas a cargo del conocido restaurador Antonio Alonso del Hotel Sierra Madrona, emplazado en Fuencaliente.

Puertollano volverá a homenajear a todos sus mineros

Oretania

El sábado día 4 de diciembre tendrá lugar, a las 12 de la mañana, la tradicional ofrenda de flores en el monumento a El Minero, dentro de los actos programados con motivo de la conmemoración del Día del Minero tanto por el Ayuntamiento de Puertollano como por la Asociación Folklórica 'Virgen de Gracia' y la Parroquia Virgen de Gracia, con la colaboración del Ayuntamiento.

Los actos organizados propiamente por el Ayuntamiento comienzan el viernes 3 de diciembre. Será con el Festival Flamenco del Día del Minero 2004, a partir de las 21 horas en el Auditorio Municipal y con la participación de Miguel Poveda, Antonio Núñez 'Chocolate', Vicete Soto 'Sordera' y Raúl Montesinos, ganador de la Lámpara Minera 2004. En la organización colabora la Peña Flamenca Fosforito, la Junta de Comunidades y la Diputación Provincial. Precio único de 6 Euros y de 5 Euros con Tarjeta del Ciudadano.

El sábado, 4 de diciembre, la referida ofrenda de flores, al mediodía, en el monumento a El Minero. Participarán las empresas mineras y diversas entidades locales y grupos socioculturales. Además, se disparará una traca de pólvora.

En lo que respecta a otros actos organizados en colaboración con el Ayuntamiento de Puertollano,

los organizados por la A.F. 'Virgen de Gracia' se desarrollan también el sábado 4 de diciembre. Concretamente tendrá lugar el X Certamen Nacional de Homenaje al Minero. Acto que este año es conmemorativo del XXV Aniversario. Sera desde las 20 horas en el Auditorio Municipal, para cuya entrada será necesario presentar la invitación que se podrá recoger en La Casa de Cultura, Hogar del pensionista y Sede de la Asociación.

En este evento estarán presentes el Grupo de Danzas Utrillas, Teruel; el Ateneo Belmezado, de la localidad jienense de Bélmez; la Peña Flamenca Fosforito y la Asociación Folklórica 'Virgen de Gracia'.

Finalmente, los actos organizados por la Parroquia de Santa Bárbara se desarrollarán, por un lado, los días 1, 2 y 3 de diciembre, a partir de las 19 horas en todos los casos, consistiendo en un triduo en honor a Santa Bárbara.

Ya el sábado, día 4 de diciembre, a la misma hora, habrá una solemne función religiosa concelebrada por sacerdotes de la ciudad y cantada, por la Coral Polifónica de Puertollano.

A continuación, ofrenda de flores al Monumento a las Viudas de los Mineros, a cargo de las Asociaciones de Vecinos del Poblado y Constitución. Posteriormente se ofrecerá un vino de honor a los asistentes.



Quince jóvenes de Argamasilla concluyen un curso medioambiental

Oretania

El Ayuntamiento de Argamasilla de Calatrava ha concluido el Curso de monitor de educación medioambiental, que se ha desarrollado durante los meses de octubre y noviembre, este curso ha ido dirigido a la población juvenil de Argamasilla de Calatrava.

Quince han sido los jóvenes de la localidad que han participado en este curso.

El curso ha tenido una dura-

ción de 75 horas, 65 horas presenciales y 10 horas prácticas para realización de proyectos.

Con este curso el Ayuntamiento de Argamasilla de Calatrava desde su Concejalía de Juventud, ha pretendido que estos jóvenes posean un título que les permita trabajar en temas relacionados con el medio-ambiente. Este campo tiene cada vez más interés en los distintos ámbitos laborales, dada la creciente concienciación medioambiental social y empresarial.





La XIV Semana Cultural incluyó conferencias variadas y se cerró con la tradicional cena de gala y entrega de trofeos

El Club Taurino Almodóvar cierra la temporada por la puerta grande

Oretania

El Club Taurino Almodóvar ha cerrado la temporada por todo lo alto. La Semana Cultural ha vuelto a poner el mejor colofón a un año colmado de actividades relacionadas con la fiesta nacional. El mes de noviembre volvió a concitar la atención provincial del mundo taurino en el enclave almodovareño.

Este año las conferencias desarrolladas en el Teatro Municipal han tratado temas varios. El día 9 tuvo el honor de inaugurar el ciclo, que este año ha alcanzado su edición decimocuarta, el periodista de Radiotelevisión Española José Luis Carabias, quien llegó a la cabecera del Valle de Alcudia con el tema 'La Fiesta, una revolución necesaria'.

El día 10 se abordó el tema 'El Mayoral, funciones y competencias', para lo cual intervinieron Enrique Ruiz, conocedor de las vacadas de Alonso Moreno y de 'Saltillo' y Diego Peña, conocedor de las vacadas de 'Los Recitales'.

Las dos últimas jornadas de charlas giraron en torno al mítico matador de toros Carlos Escolar 'Frasuelo' y al encaste de Partido de Resina, antes Pablo Romero.

El cierre a las jornadas lo pusieron los doce triunfadores del plantel de premiados por el Club Taurino, a tenor de las faenas y labores realizadas sobre el albero en la pasada Feria septembrina.

En el transcurso de este multitudinario acto social, que volvió a concitar la presencia de cientos de socios del Club, se pudieron contemplar imágenes de los festejos taurinos de la última feria de Septiembre de Almodóvar del Cam-



po, contó nuevamente con la presencia del padre del desaparecido y recordado torero José Tomás Reina Rincón, quien acudió para entregar el trofeo que lleva su nombre a Salvador Quintero Cruz, protagonizando el momento más emotivo de la noche. También cuando Bruno Espligares recibió el trofeo 'Calatraveño' al triunfador de la feria.

El alcalde de la localidad, Manuel Soria, fue el encargado de entregar el primer premio al mejor toreo de capa trofeo "Rafael de Paula" a Morenito de Aranda. Además de los premios mencionados se entregaron los trofeos "Ramón Lorente" al mejor picador para Francisco de Prado; el mejor quite artístico trofeo "Victoriano de la Serna" a Marco Antonio Gómez y mejor banderillero trofeo "Modesto Prado" a Pepín Monje. Para el mejor subalterno de brega se reservó el trofeo "Michélin" que recayó en Jesús de Juan, mientras que el de mejor faena, trofeo "Sánchez Puerto" fue para Morenito de Aranda.

El resto de premios correspondieron a Rubén de León, Antonio San Román, la ganadería de Jiménez Pasquau, Leonardo Hernández y Bruno Espligares para la mejor estocada, el mejor astado, el mejor encierro, el mejor rejoneador y el triunfador de la feria respectivamente.

Todo bajo una perfecta organización, poniendo nuevamente el broche de oro Vicente de Gregorio, gran aficionado, escritor, autor de "A sangre y fuego", libro donde narra la vida del torero José Ruiz Baos 'Calatraveño' y presidente de la Escuela Taurina de Ciudad Real.

Alcaldes de Castilla-La Mancha, Extremadura y Andalucía se reunieron por las infraestructuras

Impulso público contra la violencia de género

Oretania

La Diputación Provincial de Ciudad Real impulsará de cara al próximo ejercicio presupuestario un programa de erradicación de la violencia de género. Un programa en el que se está trabajando actualmente, pero con el que se pretende combatir, fundamentalmente desde la base de la educación, este mal endémico que "por desgracia está de plena actualidad", señala María Victoria Sobrino, vicepresidenta de la Corporación Provincial y responsable política del Área de la Mujer.

Para Victoria Sobrino las demandas y los intereses de las mujeres en los últimos tiempos han cambiado y las instituciones y entidades no pueden permanecer ajenas a esta realidad. "Las mujeres de hoy en día necesitan apoyos específicos y diferentes a los que se han demandado tradicionalmente, pero no se trata de abandonar las políticas que se han venido llevando a cabo, sino de reforzar la gestión con otras actuaciones propias del Siglo XXI", especifica.

Defiende que las mujeres tienen ahora necesidades distintas que hay que atender de forma acertada y adecuada. "Ya nadie niega que la mujer ha salido a la calle, que ha conquistado parcelas impensables hace años aunque aún es preciso insistir en algunos aspectos para lograr la igualdad real", dice María Victoria Sobrino, quien considera que el meollo de la cuestión reside ahora en hacer todo lo posible para que las mujeres puedan compatibilizar la vida familiar y la laboral con la finalidad de que su faceta de madre no trunque carreras brillantes o merme su independencia, añade.

Está convencida, y así lo expresa, que "una mujer fuerte psicológicamente e independiente económicamente constituye la mejor arma que se puede utilizar contra los malos tratos. Cuando una mujer es autosuficiente se siente más capaz de afrontar una situación de violencia de género".

Uno de los retos, comenta, es lograr compatibilizar, de la mejor manera posible, la vida laboral y la familiar del hombre y la mujer. "Si una mujer decide voluntariamente abandonar un trabajo para criar a sus hijos me parece muy bien, pero que no sea porque llega a un punto que le es imposible trabajar y ejercer de madre". En este sentido, es

consciente de que se debe implicar a todas las administraciones y sectores sociales como sindicatos, empresarios, etc. "Todos tenemos que ir por el mismo camino para que las mujeres se sientan respaldadas y confíen en el sistema, porque es lamentable que haya muchas mujeres que desean ser madres, que tienen trabajo y pareja estable y, sin embargo, se ven obligadas a renunciar a la maternidad por miedo. Otras, en cambio, renuncian a su puesto de trabajo para ser madres y siempre son las que se sacrifican a la hora de formar una familia".

Foro de la Mujer

Dentro de la línea de dar un paso más a favor de las mujeres, y siguiendo el marcado carácter municipalista de las políticas que pone en marcha la Diputación de Ciudad Real, a mediados de año se hizo realidad la constitución del Foro Provincial Permanente sobre Políticas Municipales de Mujer, con el que se pretende crear un espacio de reflexión, debate y elaboración de actuaciones sobre políticas de género y seguir orientando desde la institución provincial a los Ayuntamientos de la provincia para reforzar sus políticas de mujer en los municipios.

Sobrino ha indicado que entre los objetivos específicos del foro se encuentra implantar y desarrollar políticas transversales en los

ayuntamientos y en la propia Diputación Provincial; abrir debates sobre la realidad social de las mujeres de la provincia, intercambiando experiencias que puedan dar lugar a cambios positivos en el quehacer cotidiano de políticas de género; formar a políticos y responsables en políticas de igualdad; unificar criterios y trabajar coordinadamente en la provincia creando una red local para fomentar dichas políticas; trasladar a los ayuntamientos una metodología de trabajo facilitando herramientas necesarias e implicar y comprometer a las instituciones públicas y privadas, así como a agentes sociales y económicos de la provincia.

En el foro se abordarán cuestiones que afecten a la mujer en la sociedad actual, los cambios de la sociedad respecto a la mujer y las perspectivas de género; se impulsarán políticas transversales en los Ayuntamientos; se potenciarán la conciliación de la vida familiar y profesional; la formación académica y profesional; el empleo, el desarrollo económico y social, así como la educación. La violencia de género será otras de las cuestiones que se tendrán presentes en los análisis de este foro, que también circunscribirá sus acciones a la participación y al asociacionismo, así como a la cooperación internacional y a la inmigración.

La primera jornada del Foro



Provincial de la Mujer tendrá lugar en Ciudad Real el próximo día 10 de diciembre. Se debatirá y hablará sobre la situación actual de la mujer, enfoques de género y participación y asociacionismo, esperando que suscite el interés de la sociedad.

El Foro Provincial no supone sino una nueva actuación que parte de la Diputación y que se suma a las que ya se vienen llevando a cabo, "porque la mujer está presente en todas las áreas de gestión", señala Victoria Sobrino, indicando que son diversas las líneas de apoyo como

las subvenciones destinadas a Ayuntamientos y asociaciones de mujeres en temas de formación y empleo, ya que éste es el segundo problema que afecta a las mujeres.

Destaca, asimismo, que en el Plan de Empleo que impulsa la Diputación se mantiene que el 25 por ciento de las contrataciones se formalicen con mujeres como beneficiarias. También, cómo a través del Patronato de Intereses Provinciales se gestionan programas de Empleo dentro de la iniciativa "Ciudad Real Promueve", dirigidos a la incorporación de la mujer al mercado laboral.

Otras actuaciones específicas para la mujer se contemplan desde el Área de Deportes, impulsando la práctica del deporte femenino, y desde el Área de Cultura.

La vicepresidenta de la Mujer considera que hay que seguir haciendo hincapié en la formación y en el empleo. Y no duda en apostar por medidas de acción positiva, "porque aún se necesitan". De ahí que hable de la necesidad de que las políticas coexistan, que no desaparezcan las existentes, pero que surjan y se pongan en marcha otros nuevos enfoques que permitan a las mujeres ser protagonistas de avances significativos que redunden en una mejora de calidad de vida como personas, como miembros de pleno derecho de una sociedad que asume la igualdad con cortapisas. "Porque trabajar por la igualdad de oportunidades es algo que está plenamente vigente", dice Sobrino, aunque reconoce que es necesario trabajar en otras claves.



Un centenar de piezas componen la muestra itinerante que se ha inaugurado en Ciudad Real

Exposición antológica del ceramista Pedro Mercedes

Oretania

Ciudad Real es punto de partida de la exposición itinerante del artista y ceramista Pedro Mercedes (Cuenca, 1921). La muestra ya está abierta en el Museo Provincial de la capital provincial y en su inauguración se contó con la presencia, entre otros, del delegado provincial de la Consejería de Cultura, Ángel López; el director del Museo ciudadrealense, Manuel Osuna, y algunos familiares del creador.

La muestra antológica, que permanecerá abierta al público hasta el 17 de diciembre, recorre prácticamente todas las etapas creativas de Mercedes en un conjunto de unas cien piezas que en su día fueron adquiridas por la propia Consejería de Cultura de la Junta de Comunidades fechadas entre 1949 y 1991, que son significativas de los distintos soportes en que estampó su firma el alfarero conquense: Vasijas, platos, placas, figuras y grabados (aguafuertes).

Desde muy niño, Pedro Mercedes estuvo relacionado con el arte y la alfarería, recibiendo clases de dos grandes artistas de Cuenca del presente siglo: Luis Marco Pérez y Fausto Culebras; si bien su verdadera pasión por los cacharros (como él gusta de llamarlos) brotó del roce con su padrastro, el alfarero Florentino Marchante.

La trayectoria artística del conquense ha estado jalonada básicamente por dos grandes etapas. Una primera y ya lejana en el tiempo, su etapa negra, en la que los grafismos los realizaba sobre color negro, dejando ver el color rojizo de la arcilla; y la segunda, y más innovadora, cuyos orígenes se remontan a finales de los años cincuenta, que ha sido conocida como la etapa cromática, en la que se bate en una búsqueda insaciable de distintos colores y nuevas formas y texturas, con connotaciones cubistas y de vanguardia, si bien la temática y el grafismo son idénticos a los de la anterior.

Temáticas

En esta segunda y definitiva etapa también el ceramista se adentra en otros formatos (las placas cerámicas) y en soportes más artísticos como el grabado, que le ocuparía sus últimas realizaciones en los años noventa.

Sin embargo, las temáticas de su amplia producción se han mantenido constantes en ambas etapas creativas. Por un lado, Mercedes se ha caracterizado por escenificar casi de manera obsesiva imágenes y alegorías de la mitología clásica y



de su universo onírico-sirenas, ninfas, bacos, minotauros, pegasos y otros seres fantásticos; pero al mismo tiempo siempre sintió la necesidad de recrear escenas y motivos de la naturaleza (perdices, perros, búhos, caballos...) y de la vida cotidiana rural (la vendimia, la siembra, la siega, la recolección...), y de manera muy particular sintió debilidad y fascinación por la tauromaquia y el toro, como ser que aúna ambas temáticas dominantes en su obra, en la que a s i m i s m o

descuellan t e m a s universales del h u m a n i s m o como la belleza, el amor, la ternura, la maternidad o la justicia. Autodidacta siempre, Mercedes ocupa un lugar preferente en el conjunto de los ceramistas españoles de este siglo, haciéndose merecedor,

entre otros trofeos, del Premio Nacional de Artesanía (en 1966) y del Premio al Mejor Ceramista otorgado por la revista El Correo del Arte, amén de la Medalla de Oro de Castilla-La Mancha (en 1992). Unos galardones que han tenido justamente en cuenta ese espíritu suyo auténticamente innovador, que supo abrir caminos a la expresión contemporánea de la artesanía tanto en las técnicas de trabajo como en la tipología de las piezas y en los elementos decorativos.

Raíces

Sin embargo este espíritu de innovación y renovación él supo complementarlo con su apego siempre presente a las raíces de la tradición alfarera conquense -una de las más importantes del país-, caracterizada por el torneado tradicio-



nal, la utilización de arcillas rojas de gran calidad de la Serranía de Cuenca y el tradicional rayado (o esgrafiado) de sus piezas. Pero no sólo el artista hunde sus raíces en la tradición de los alfares de Cuenca, sino que su dominio del barro y su peculiar técnica del raspado a navaja -que él creó allá por 1937- hacen merecedora su obra de ser fiel continuadora de la cerámica clásica greco-latina y de la alfarería ibérica.

Sin duda una de las aportaciones esenciales que han dado a su producción un reconocido prestigio nacional (e incluso internacional) ha sido la conversión del inicial sentido utilitarista de la cerámica en todo un arte ornamental de grandes dimensiones estéticas y espirituales. O Como dijera el gran periodista César González Ruano: "en Pedro Mercedes la intuición se hizo verbo y el verbo arte puro".

Arte amasado y moldeado en el horno árabe de su alfar, en el humilde oficio del torno, acariciando el barro con sumo amor, con una gran ternura y una delicadeza sin límites; en compañía casi siempre de su entrañable y fiel colaborador desde comienzos de los años cincuenta, el alfarero conquense José Martínez, siempre presto a dar cuerpo a las piezas, para que acto seguido Mercedes les infunda el alma.

El Club de Lectura de Almodóvar ha abordado la obra cumbre de Cervantes

Oretania

El Club de Lectura de Almodóvar del Campo es una más de las actividades que la Biblioteca Municipal pone en marcha. Su andadura se inició hace más de doce años y se han leído más de 70 obras, sobre todo narrativa de actualidad, entablando encuentros con algunos de estos autores: Daniel Múgica, Marina Mayoral, Rosa Regas, Carmen Alborch, Eduardo Haro-Tecglen, Ana Rossetti, Ma Teresa Álvarez, Ángela Vallvey, etc.

La celebración del IV Centenario de la primera edición del 'El ingenioso hidalgo Don Quijote de La Mancha' el año que viene, ha animado a preparar este evento de la mejor manera, leyendo y comentando en grupo en este caso esta novela clásica.

La lectura en grupo culminó el día 24 de noviembre, a las 6 de la tarde, con una charla coloquio con Felipe B. Pedraza Jiménez, catedrático de Literatura Española de la UCLM, para tratar el tema 'El Quijote ante el lector'.

Pedraza mantiene que El Quijote fue desde su primera edición una obra de éxito. Se acostumbra a decir que con él nace la novela moderna, es decir, el relato extenso que se desarrolla en la contemporaneidad de los lectores, que refleja con UJI notable grado de realismo el milUdo circundante, que presenta personajes complejos, que no son de una pieza, que mantienen la coherencia, pero evolucionan y se transforman a través de las experiencias, que se contradicen y se debaten entre intereses e incitaciones divergentes,

Además, Cervantes supo presentar la sencilla pero riquísima historia del hidalgo manchego desde tma perspectiva humorística. Concibió su obra como una parodia de los libros de caballerías y creó una comicidad basada en los errores de percepción del protagonista, que confundía la realidad cotidiana con las fantasías que había leído en los libros de caballerías. Pero esa comicidad basada en Ja superioridad del lector, cuerdo y razonable, sobre un personaje loco y alucinado, va cambiando a lo largo del relato; don Quijote nos parece ridículo unas veces y admirable otras, insensato o juicioso según las situaciones, pero guiado siempre por el sentido del bien y la justicia.

De este tema habló el catedrático en Almodóvar.

Cultura

Exposición individual del artista gallego Rubén Ramos Balsa hasta el próximo día 6 de diciembre

'Juegos de visión' en la Galería Fúcares de Almagro

Oretania

La Galería Fúcares de Almagro presenta hasta el 6 de diciembre una exposición individual del artista Rubén Ramos Balsa (Santiago de Compostela, 1978).

'Juegos de visión' es una recopilación de diferentes piezas entre las que se encuentran algunos de los dispositivos contruidos por el artista en el último año y que plantean un juego directo con la capacidad visual del espectador. Así, tanto la video-instalación Ver, como 123 zapatito inglés, o la serie fotográfica las imágenes que no veo cuando parpadeo, reflexionan sobre nuestra cognición en situaciones de invisibilidad, enfrentando este estado al régimen de visión total que la sociedad contemporánea ha alcanzado. Todas las instalaciones exponen nuestro ojo a imágenes inmóviles, cuya estaticidad debilita nuestra atención, a fragmentos de una cronología cuyos cortes inciden en nuestra memoria.

Con todo ello el artista genera la imprecisión necesaria donde la imaginación tiene que ejercer su función recuperadora dentro de la representación. No ver, cerrar los ojos, equivale de algún modo a apagar la luz y, a esa oscuridad mental que se genera en nuestro interior, trata de buscarle el mismo sentido que ha tenido en el exterior, donde la oscuridad de la noche o la de los bosques medievales servían como

espacio cercanos de lo desconocido, el lugar donde se han proyectado las historias y de donde han salido todos los cuentos.

En estos trabajos sobre "ver y no ver" aparece casi de forma inconsciente el concepto de evasión, y, concretamente, la desaparición como fórmula evasiva ante el registro visual. Por ello, el resto de las piezas que se presentan en esta ex-

posición se inscriben en una serie inacabada llamada estrategia de desaparición. Así, Autorretrato con camiseta Nº5. Proceso polaroid invertido, cambiando la luz de un espacio vestido de frac o transformando mi sombra en una huella hablan desde el lado opuesto a la percepción, en este caso, lo hacen desde el mismo registro del que tratan de desaparecer, haciendo de su proce-

so (del proceso artístico) eje de una actitud escapista. Al igual que el avestruz (ave que al dejar de volar ha perdido la visión aérea) entierra la cabeza ante el peligro y resuelve su estaticidad con un intento de desaparición óptica, la serie estrategias de desaparición trata de cómo hacerse invisible ante la continua grabación de un mundo que se retransmite a sí mismo.



La Biblioteca de Bolaños desarrolló una Semana de Animación a la Lectura

Oretania

La biblioteca municipal de Bolaños de Calatrava ha desarrollado un completo programa de actividades para la Semana de Animación a la Lectura, que se celebró entre los días 22 y 26 de noviembre, y que estuvo dirigida a los lectores mas pequeños de la localidad. El concejal de Cultura bolañego, Miguel Angel Valverde, ha explicado que con esta iniciativa se ha querido "enseñar a los niños que el mundo de los libros está lleno de magia, de diversión y de aventuras" y que "leer es apasionante porque te lleva donde no podrías ir de otro modo, y te permite conocer situaciones y personajes diferentes cada vez".

El lunes día 22 tuvo lugar el "cursito de inglés infantil" en la sede de biblioteca, que empleará las últimas tecnologías para aprender jugando y estuvo destinado a niños y niñas de 6 a 8 años. El día 23 se entregaron los premios "El Pasaporte Lector" y se representó 'La Armadura Mágica'. También hubo una actividad de animación a la lectura bajo el título de Pequeños Detectives. El jueves 25 se representaron los "Cuentos de Maricastaña". La semana acabó con 'Las Aventuras de Don Quijote Interactivo', que ofreció los episodios mas divertidos del caballero de la triste figura.



Dos integrantes de Tune Up Quintet inauguraron otro espacio para actuaciones en directo

Este mes de noviembre, El Chiringuito de Puertollano ha inaugurado sus sesiones musicales con la actuación de Isidro&Julián, dos de los pilares básicos

de Tune Up Quintet, reputado grupo jazzístico local. Isidro y Julián a la guitarra y bajo respectivamente, desgranaron durante casi noventa minutos un reperto-

rio a caballo entre la bossa-nova y el temperamental jazz mediterráneo, que fue del agrado del público asistente. Las sesiones artísticas continuarán los

próximos viernes con la presencia, éste inmediato, de Diego Naranjo, un cantautor producido por el sello Still Noise, de Augusto Guzmán.

Ciudad Real acogió la reunión de directores de las escuelas universitarias

Magisterio analiza posturas y criterios

Oretania

Invitados por el director de la Escuela Universitaria de Magisterio, en Ciudad Real, los directores de las Escuelas Universitarias de Magisterio de la UCLM han estudiado recientemente posturas y criterios comunes para presentar en la Conferencia de Decanos y Directores de Centros con Títulos de Educación, a celebrar en Santiago de Compostela.

Los miembros de la "conferencia regional" han acordado que el encuentro nacional debe ser de "Decanos y Directores de Centros con Títulos de Maestro", sin perjuicio de que se puedan sumar también Educación Social, Psicopedagogía y Pedagogía.

Los "formadores de maestros" creen también que la redacción de los estatutos de la conferencia puede esperar, porque el momento de cambio en las titulaciones que se está viviendo, de cara a la convergencia europea, no es el más propicio para hacerlo.

También trataron de revisar y homogeneizar, en lo posible, los criterios de evaluación del "Prácticum" en los cuatro centros. Por otro lado se acordó proponer un grupo de trabajo con personas de los cuatro centros para que diseñen un "Máster en Educación Especial y Atención a la Diversidad".

Finalmente, se completó la reunión con el estudio de la doble titulación en Magisterio, para que un diplomado en Magisterio pueda obtener una segunda titulación cursando, a lo largo de un año, un total de unos 70 créditos, variable según titulaciones. Este último acuerdo está pendiente de una próxima reunión



con la Vicerrectora de Alumnos para que cada Centro arbitre los mecanismos oportunos para poner en marcha durante el próximo curso la

doble titulación, que hasta ahora sólo era posible desde Educación Primaria a Educación Infantil, y que se extiende a todas las titulaciones.

Químicas celebró la festividad de San Alberto Magno

Oretania

El Salón de Actos de la Facultad de Químicas acogió el acto académico de San Alberto Magno, en el transcurso del cual se entregaron diversos premios.

El XIV Certamen Fotográfico 'S. Alberto Magno' ha tenido como ganador en la modalidad color a José Antonio Murillo Pulgarín, PDI de la UCLM, con el título 'Atracción' correspondiente al lema 'Rainbow'. En blanco y negro, el premio fue para Jesús Rodríguez Ruiz, estudiante del título de ingeniero químico de 4º curso de la UCLM, con el título '16:16' correspondiente al Lema 'El negativo imperfecto'. Y en la modalidad de fotografía digital, el premio ha sido para José Miguel Murillo Gómez, alumno de la E.S. de Informática, de la UCLM con el título 'Melonar' correspondiente al lema 'Fígaro'. Los respectivos premios han sido de 150 euros.

En cuanto a los premios deportivos, el VIII Trofeo de Ajedrez

resultó el siguiente plantel: 1º, José Ramón Ramírez Díaz, estudiante 1º Curso de Licenciado en Química; 2º, Jesús Ramón González del Campo, estudiante 3º Curso de Ingeniería Química. El IX Trofeo de Fútbol Sala, los equipos que ganan la liga han sido Skmc Mic Delegado, Antonio González Beltrán y Los Tupes Delegado, Diego López González.

En licenciatura en Ciencias Químicas a Iván Bravo Pérez; en el título de ingeniero químico a Antonio de Lucas Consuegra; en la licenciatura de Ciencia y Tecnología de los alimentos a María Jesús Cejudo Bastante.

Los premios al mejor desarrollo práctico-industrial de Ingeniería Química han sido para, en la modalidad de Ingeniería Medioambiental, Antonio de Lucas Consuegra; en la modalidad de Tratamiento de Aguas, a Rosario Mazarro Berdonces. Y en la modalidad de Ingeniería de Procesos a Lourdes Virginia Serna Félix.

La Coral Universitaria tiene nuevos proyectos

Oretania

El coro universitario de Ciudad Real, con más de 15 años de actividad, trata de promover y difundir la música coral polifónica, a través de sus diferentes épocas y autores, tanto españoles como extranjeros. Dirigida por Juan Fernando Cebrián, abre sus puertas a todos los alumnos de la Universidad de Castilla-La Mancha, en el

Campus de Ciudad Real, interesados en participar en esta experiencia musical. Más de 300 partituras en su haber, Häendel, Mozart o Victoria; entre otros. La Agrupación Coral Universitaria (ACU) hace un llamamiento a todos los alumnos de la UCLM para trabajar en este proyecto de enriquecimiento personal, musical y de transmisión cultural que significa el participar en la ACU.

Primer concurso de inventos 'Mónico Sánchez', en la Escuela de Informática

Oretania

La Escuela Superior de Informática de Ciudad Real y su Delegación de Alumnos han organizado, con motivo de la festividad de Santa Tecla, patrona del centro, el Primer Concurso de Inventos. Con esta actividad pretenden promover la inventiva, en la comunidad universitaria de Castilla-La Mancha, y homenajear al inventor del aparato de Rayos X portátil.

En dicho concurso, que cuenta con la colaboración de los Vicerrectorados de Extensión Universitaria y el de Cooperación Cultural, así como el Balonmano Ciudad Real,

podrán participar todos los alumnos y el personal de la UCLM.

Desde la Escuela Superior de Informática se ha establecido un primer premio de 300 euros y trofeo, un segundo de 200 euros y trofeo, y un tercero de 100 euros para el mejor invento presentado por un miembro de la Escuela Superior de Informática, otorgado por la Delegación de Alumnos de Informática. El plazo para la presentación de inventos, que deberán ser inéditos y originales, finalizaba el próximo miércoles 24 de noviembre.

Mónico Sánchez (1880-1961), natural de Piedrabuena (Ciudad Real), se formó como ingeniero en

EE.UU. Inventó y fabricó en Piedrabuena un equipo portátil de rayos X que fue utilizado en la "Gran Guerra" por el Ejército Francés, en el servicio de ambulancias radiológicas, las Petites Curies, que fue creado y dirigido por la premio Nóbel Madame Curie. Sus equipos se encuentran expuestos en museos como el Nacional de Ciencia y Tecnología de Madrid, en el que podemos ver uno de sus equipos portátiles de rayos X.

Todos los inventos seleccionados serán expuestos públicamente en la Escuela Superior de Informática entre los días 29 y 30 del mes de noviembre.

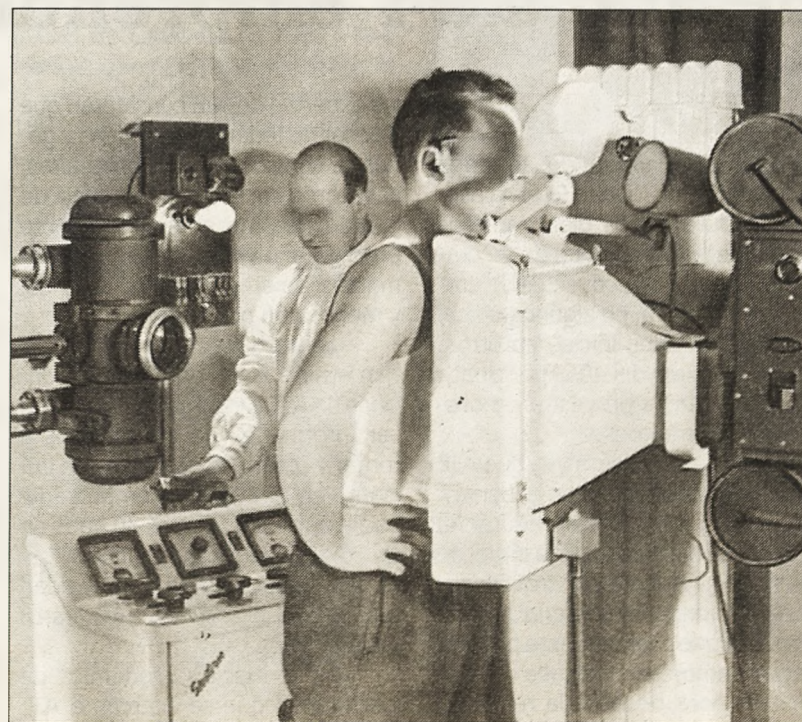

Satisfacción entre los organizadores al cierre de un evento que ha registrado 30.000 visitas

Firmas de la provincia coparon la feria Expohogar

Oretania

La tercera edición de Expohogar se ha desarrollado en el Pabellón Ferial de Ciudad Real con gran satisfacción para expositores y por el gran número de personas, alrededor de 30.000, que la pasada semana la visitaron. Así lo puso de manifiesto el presidente de la Fundación Empresarial, Arturo Mesa, quien destacó el cierre de operaciones importantes y buenos contactos.

Mesa recalcó que la feria ha ocupado este año toda la planta baja del Pabellón Ferial de Ciudad Real, más de 5.000 metros cuadrados. A su modo de ver, el evento se ha convertido en un gran escaparate del sector del mueble, la decoración, los complementos, el arte y, en definitiva, todo lo que tiene que ver con las necesidades domésticas.

Otro de los éxitos de esta edición ha pasado por el esfuerzo realizado en publicidad, pues esta feria se ha dado a conocer por todas las ciudades castllano-manchegas con una ambiciosa campaña publicitaria. Por todo ello, Arturo Mesa afirma que se trata de una feria consolidada en el panorama territorial y quizás, una de las más atractivas para el público.

El presidente de la Diputación, Nemesio de Lara, destacaba el pasado 18 de noviembre en el Pabellón de Muestras y Exposiciones de Ciudad Real, tras inaugurar la Feria del Hogar, Mueble, Arte, Antigüedades y Salón Inmobiliario



(EXPOHOGAR), la satisfactoria evolución que ha registrado este certamen en los últimos tres años. Es decir, desde que la institución provincial y la Fundación Empresarial acordaron la fusión de Exposer y Ferihogar.

Esfuerzo

De Lara, que reconoció el esfuerzo de la organización, resaltó, asimismo, que este año se haya incrementado el período de exposición en una tarde más. Añadió De Lara que los visitantes disponen en

Expohogar de numerosas ofertas que han traído los 60 expositores que han respondido a la llamada de la Fundación Empresarial, aunque es el sector del mueble el más representativo.

Precisamente se referió el día inaugural a este sector el presidente de la Confederación Provincial de Empresarios, Arturo Mesa, diciendo que el hecho de que se esté registrando en España una masiva entrada de artículos asiáticos está afectando a este sector porque compiten en precio, "aunque no en cali-

dad". Calificó Mesa la feria como "el mejor escaparate del sector del hogar" y añadió que es la penúltima del calendario, puesto que sólo queda por celebrar el Salón de la Informática y la Electrónica de Consumo.

De Lara y Mesa estuvieron acompañados por el presidente de la Asociación Provincial de Empresarios de la Madera, Pedro García Muñoz, así como por el vicepresidente de la Diputación, Francisco Espinosa y por la diputada provincial María Fresneda.

Jornada en torno a la administración electrónica del CEEI de Ciudad Real

Oretania

El Centro Europeo de Empresas e Innovación (CEEI) de Ciudad Real desarrolló una mesa redonda sobre la administración electrónica, dirigida a empresarios y emprendedores, con el objeto de dar a conocer en detalle los servicios que estas administraciones e instituciones ofrecen a través de Internet y las posibilidades de uso y facilidades que aporta su utilización.

La jornada forma parte de los servicios de asesoramiento especializado del CEEI, para lograr la adaptación de las empresas y los trabajadores de la provincia de Ciudad Real, a los cambios estructurales que se están produciendo en los mercados de trabajo, y al uso de las Nuevas Tecnologías de la Información y Comunicación (NTIC).

La administración electrónica ya permite la presentación telemática de impuestos, trámites de constitución y puesta en marcha de nuevas empresas o certificado digital de pertenencia a empresa, de representante de empresa y personalidad jurídica.

En esta mesa redonda, que tenía lugar en las dependencias de la Cámara de Comercio, intervinieron diferentes representantes de la Agencia Estatal de la Administración Tributaria, Seguridad Social, Ventanilla Única Empresarial y de la propia Cámara de Comercio e Industria de Ciudad Real.

AJE ha asesorado en lo que va de año a 94 emprendedores

Oretania

La Asociación de Jóvenes Empresarios de Ciudad Real ha asesorado durante los diez primeros meses del año a un total de 94 emprendedores con proyectos de empresa en marcha, en algunos casos, y desde una idea inicial, en otros. De éstos, cerca del 40% por ciento correspondían a proyectos empresariales de mujeres.

No es la primera vez que AJE constata, a lo largo de su experiencia con la juventud emprendedora durante años, la tendencia inicial de las mujeres de esta provincia a lanzarse al mundo empresarial, si bien esta tendencia inicialmente positiva hacia la empresa, no acaba de cuajar a la hora de hacerla realidad:

los expertos de AJE consideran que a pesar de tener buenas ideas y ganas de convertirse en empresarias, el entorno social en la provincia de Ciudad Real no es especialmente propicio a favorecer la puesta en marcha de empresas por jóvenes, y menos aún por mujeres.

La edad media de quienes se han venido acercando hasta las oficinas de AJE a lo largo de 2004 para ser informados de los caminos a tomar y precauciones antes de iniciarse en la aventura empresarial oscila entre los 18 y los 30 años en un 76,5% de los casos, siendo ligeramente superior la franja de edad que ha pedido asesoría entre los 18 y los 25 años.

La formación académica de los jóvenes que se acercan a AJE

para informarse sobre la puesta en marcha empresarial de su idea también es un dato que dibuja el perfil del emprendedor de Ciudad Real. El porcentaje mayor, un 42%, tiene estudios de Bachillerato o FP y un 35% del total de emprendedores que han acudido a las oficinas de AJE de la calle Carmen, 14 durante este año, cuenta con estudios universitarios, lo que perfila un joven emprendedor bien formado. Solo un 4% tenía los estudios obligatorios únicamente.

Los sectores de actividad en los que se encuadran las ideas de estos emprendedores se inician en importancia numérica por las tiendas y franquicias, seguidas muy de cerca por establecimientos de comestibles y alimentación.



Economía

Brufau sustituye a Cortina al frente de la petrolera Repsol

Oretania

La cúpula directiva de la empresa Repsol YPF ha sufrido recientemente cambios, identificándose los más destacados en la presidencia ejecutiva que, hasta la fecha y desde hacía ocho años, había ostentado Alfonso Cortina. El Consejo de Repsol YPF valoró muy positivamente un mandato que ha permitido "generar el crecimiento y la rentabilidad necesarias para consolidar a la Compañía como una verdadera multinacional y una de las mejores petroleras del mundo".

El Consejo de Administración de Repsol YPF acordó, en consecuencia, el nombramiento de Antonio Brufau como presidente de la compañía, en sustitución de Alfonso Cortina.

Este relevo responde a una decisión estrictamente empresarial, según nota informativa de la propia empresa, que se enmarca en una estrategia que permita afianzar la posición de la Compañía en el entorno internacional, afrontar los nuevos retos del escenario energético e impulsar su crecimiento futuro en todos los mercados.

Antonio Brufau tiene una larga trayectoria en el sector energético, que le ha aportado los conocimientos y la experiencia que los miembros del Consejo de Repsol YPF han valorado como idóneos para desarrollar la responsabilidad de ser Presidente Ejecutivo de la Compañía en esta nueva etapa. En el año 1996 fue nombrado miembro del Consejo de Administración de Repsol, y en la actualidad era miembro también de la Comisión de Auditoría y Control de Repsol YPF.

En el año 1989, Antonio Brufau fue nombrado consejero de Gas Natural SDG y miembro de su comisión ejecutiva, desde donde diseñó y participó activamente en la fusión de Catalana de Gas y Gas Madrid, que dio origen, en 1992, al Grupo gasista. Posteriormente, en 1997, fue nombrado presidente del Grupo Gas Natural SDG.

El nuevo presidente

Antonio Brufau tiene 56 años, y es licenciado en Ciencias Económicas por la Universidad de Barcelona. Inició su trayectoria profesional en Arthur Andersen, donde llegó a ser Socio Director de Auditoría. En 1988 ingresó en "la Caixa" como Director General Adjunto. De 1991 a 1999 fue Director General Adjunto Ejecutivo de la entidad financiera, y es, desde 1997, presidente del Grupo Gas Natural. En enero de 1999 fue nombrado Director General del Grupo "la Caixa". En su larga trayectoria empresarial, Antonio Brufau ha formado parte de distintos consejos, entre ellos los de Suez, Enagás, Abertis, Aguas de Barcelona, Colonial y de Caixa Holding, así como de CaixaBank France y de CaixaBank Andorra. En julio de 2002 fue nombrado presidente del Círculo de Economía de Barcelona, y desde marzo de 2003 es el



único miembro español en el Comité Ejecutivo de la Cámara de Comercio Internacional (ICC).



Siete firmas constructoras han estado en la feria sectorial de Dubai

Nuestras empresas miran hacia oriente

Oretania

Más de 50 empresas de toda España, de ellas 7 de Castilla-La Mancha, han participado con la Cámara de Comercio de Ciudad Real, en la feria "The Big 5", en Dubai, (Emiratos Árabes Unidos), considerada como la feria de sector de la construcción más importante y mayor de todo el Golfo y una cita obligada para el sector en esta amplia y próspera zona comercial y económica.

La Cámara de Ciudad Real ha adquirido una gran experiencia en la organización de la presencia de empresas españolas, con pabellón español, en esta importante feria, ya que lleva nueve años coordinando esta participación. El pabellón español de este año, de más de 900 metros de superficie, es uno de los más grandes y mejor situados de la feria, que tiene una superficie de más de 18.000

metros.

La Cámara de Ciudad Real ha contado con el apoyo la Oficina Comercial de España en Dubai, así como de la Asociación de Fabricantes y Distribuidores de Artículos Deportivos (Afydad).

Para dar idea de la profesionalidad e interés de esta feria, hay que recordar que en la edición 2003 participaron más de 1.300 expositores de 49 países y el número visitantes profesionales superó los 27.000. De las 52 empresas participantes en la edición de este año, 7 son de Castilla-La Mancha y el resto de Levante, Cataluña y Andalucía. Las empresas de Ciudad Real cuentan con ayuda económica de la Diputación Provincial.

Los Emiratos Árabes Unidos (EAU) tienen una posición privilegiada en el Golfo Pérsico y Dubai, la capital del emirato del mismo nombre, es un centro económico y financiero de primer nivel. El po-

der de compra de esta zona es el cuarto mayor del mundo.

Esta zona, de enorme crecimiento gracias a su riqueza petrolera, ostenta una alta demanda de numerosos bienes y servicios, lo que es una excelente oportunidad para las empresas dispuestas a vender allí sus servicios.

Esta misma filosofía lleva, por ejemplo, a intentar negocios en países como China y el mercado asiático en general, caracterizado por su actual crecimiento. Así, siete empresas de la provincia han estado en China, en donde han participado en una exposición de alimentos y bebidas de España, que ha tenido lugar en las ciudades de Pekín, Shanghai y Hong Kong, cada una con características diferentes, pero en donde han podido contactar con numerosos importadores, distribuidores, restauradores y periodistas, todos ellos interesados en los productos españoles.

Un simulacro de emergencia en Elcogás tuvo balance satisfactorio

Oretania

El pasado 18 de noviembre a las 12:10 h., se realizó en la planta de Elcogás en Puertollano un simulacro de emergencia, que consistió en un supuesto incendio en el área de almacenamiento de cables a la intemperie.

Como consecuencia del mis-

mo se activaron todos los mecanismos previstos en el Plan de Emergencia Interior (PEI), constituyéndose el Centro de Control de Emergencia (CCE) liderado por el Director de Explotación, Rafael Gallego, y el Centro de Control avanzado, establecido en la Sala de Control de la Planta. Además de ello, fueron avisadas las auto-

ridades competentes.

El simulacro, que finalizó a las 12:55 h., se desarrolló con total normalidad considerando, que toda la organización funcionó correctamente.

Estas actuaciones son habituales en las grandes empresas con el fin de comprobar la eficacia de sus operativos.

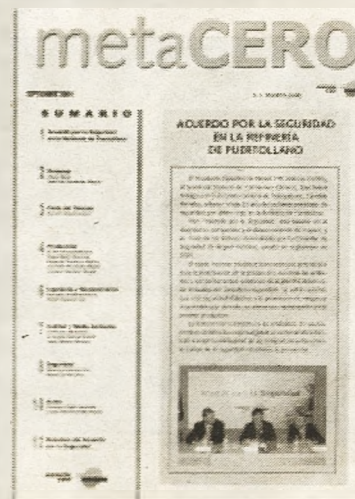

Nuevo número de la publicación del Complejo Petroquímico de Puertollano

La factoría de Repsol YPF en Puertollano ha editado un nuevo número de la publicación 'Metacero' que se distribuye en el Complejo. En este número se presta especial atención a la firma del acuerdo por la seguridad en la refinería y se abordan contenidos como la puesta en marcha del P42, manuales de mantenimiento o el Certificado del Sistema de Gestión Medioambiental.

DEPORTES

La Diputación Provincial ha entregado a cada una de ellas artículos por valor de 600 euros

69 escuelas deportivas ya han recibido material

Oretania

María Victoria Sobrino, vicepresidenta quinta de la Diputación, y el diputado responsable del área de Deportes, José Díaz del Campo, han entregado material a las escuelas deportivas de la Zona Centro de la provincia, que comprende 24 municipios y dos anejos. En total se han distribuido tres balones por cada una de las 69 escuelas deportivas, además de un chándal y de una equipación, que consta de 16 camisetas, 16 pantalones y dos conjuntos de portero.

El material asignado a cada escuela deportiva está valorado en 600 euros, según Díaz del Campo, quien aprovechó su intervención para anunciar que ya se ha hecho el reparto de actuaciones con cargo al Plan de Instalaciones Deportivas, "por lo que en un breve plazo del tiempo los ayuntamientos sabrán qué obras podrán realizar".

Sobrino, por su parte, agradeció a los ayuntamientos su implicación para que las escuelas deportivas que promueve la Diputación sean un éxito. Confió, asimismo, una gran importancia al hecho de facilitar la práctica deportiva y puso la institución provincial a disposición de los pueblos, "dentro de la permanente línea de apoyo que el Equipo de Gobierno viene manteniendo con los municipios".

Han recogido el material de las escuelas deportivas representantes municipales de Alcolea de Calatrava, Aldea del Rey, Ballesteros de Calatrava, Almagro, Bolaños de Calatrava, Ciudad Real, Los Cortijos, Corral de Calatrava, Calzada de Calatrava, Carrión de Calatrava, Daimiel, Fernán Caballero, Fuente El Fresno, Granátula de Calatrava, Malagón, Miguelurra, Moral de Calatrava, Picón, Piedrabuena, Poblete, Porzuna, Pozuelo de Calatrava, Torralba de Calatrava, Valenzuela de Calatrava y de los anejos de El Cristo del Espíritu Santo (Malagón) y El Trincheto



(Porzuna).

La Diputación de Ciudad Real promueve, un año más, la realización de escuelas deportivas en los municipios de la provincia, cuyo coste total se ha estimado en 120.250 euros con cargo al presupuesto de 2005, con la finalidad de impulsar y mejorar la práctica del deporte entre los más pequeños, por lo que se desarrollan coincidiendo con el curso escolar.

La institución provincial aporta 481 euros para gastos de monitor y para material deportivo por cada escuela que es aprobada según las solicitudes que efectúan los ayuntamientos.

Convocatoria para todos

Han tenido la oportunidad de solicitar escuelas deportivas todos los consistorios de la provincia, aunque los que tienen menos de 1.500 habitantes han pedido un máximo de dos, los que tienen entre 1.500 y 6.000 un máximo de tres y aquellos que cuentan con más de 6.000 ve-

cinos no más de cuatro. Para las pedanías y anejos se ha previsto una, aunque la Diputación subvenciona el 100 por cien del coste.

Los ayuntamientos solicitantes han presentado un acuerdo de Pleno, Comisión o Decreto de alcaldía donde han hecho constar que aportarán 481 euros para el pago de monitor y de material deportivo por cada escuela deportiva solicitada.

También han hecho llegar a la Diputación una fotocopia de inscripción de equipos participantes en el Campeonato Regional del Deporte en Edad Escolar 2004/2005, así como la relación de afiliación en la Mutualidad Deportiva para su participación en el citado campeonato.

Además, los municipios y pedanías que ya tuvieron escuelas deportivas el pasado año han adjuntado a la solicitud un informe del monitor en el que se ha incluido una pequeña memoria sobre el desarrollo de las escuelas deportivas realizadas en el curso 2003/2004.

Los ayuntamientos y pedanías

solicitantes han convocado tantas plazas de monitores como escuelas deportivas han solicitado y los consistorios ayudarán en la organización de actividades deportivas de sus respectivos municipios durante todo el curso. Y también se implicarán en el desarrollo del deporte en edad escolar, convivencias y concentraciones deportivas, además de que es obligatoria la asistencia y participación los sábados y domingos en el Campeonato Regional.

Las Escuelas Deportivas se desarrollan fuera del horario escolar, preferentemente de 5 a 7 de la tarde, con una frecuencia mínima de cuatro horas de clase semanales y el tiempo necesario para la celebración de las competiciones escolares de los sábados.

Hay escuelas deportivas de deportes individuales como ajedrez, atletismo, bádminton, judo, natación, campo a través y tenis de mesa; y de deportes colectivos como baloncesto, balonmano, fútbol-sala, voleibol, fútbol-7 y fútbol.

Del Burgo presenta los pormenores del II Plan de Instalaciones Deportivas

Oretania

El viceconsejero del Deporte, Javier Martín del Burgo, presentó en Ciudad Real el segundo Plan Regional de Instalaciones Deportivas, un plan con el que el Gobierno de Castilla-La Mancha presta su colaboración a los ayuntamientos para completar sus infraestructuras deportivas.

Martín del Burgo apuntó que este segundo plan es la continuación del plan 2001-2005, plan en el que había previstas 553 obras; de ellas hay terminadas 256, iniciadas 170 y quedan 127 para el 2005.

El viceconsejero del Deporte recordó que Castilla-La Mancha ha sido la primera comunidad autónoma que ha sentado las bases y ha realizado un Plan Regional de Instalaciones Deportivas municipalista, solidario, cofinanciado y modulado según criterios de población y necesidades.

En la elaboración del nuevo Plan se dará prioridad a aquellas instalaciones que se pretenden ubicar en localidades carentes de ellas, especialmente piscinas en municipios con población superior a cuatrocientos habitantes e instalación cubierta en poblaciones con más de mil doscientos; a las instalaciones que se pretenden ubicar a menos de 150 metros de un centro educativo; y las instalaciones para las que se prevea un uso polivalente y dual, municipal y educativo.

Según la convocatoria, las características y tipología de las instalaciones en función de los módulos de población son las siguientes: para una población inferior a 400 habitantes están previstos pista polideportiva básica, campo básico de fútbol de tierra y equipamiento deportivo; para una población de entre 401 y 1.200 habitantes, pista polideportiva, campo de fútbol de tierra, frontón corto y piscina; entre 1.201 y 9.000 habitantes, pista polideportiva cubierta o pabellón polideportivo, piscina, pista polideportiva y campo de fútbol; y para poblaciones de más de 9.000 habitantes, instalaciones cubiertas como pabellones, piscinas y otras, e instalaciones para deporte de competición, deporte espectáculo e interés federativo.

Las inversiones previstas en el Plan serán cofinanciadas por las entidades locales y la Junta de Comunidades según diferentes porcentajes relacionados con el número de habitantes de cada uno de los municipios.



Ahora puedes disfrutar de la mejor información local

GRATIS



Pide tu periódico preferido a edicionescg@terra.es

En formato PDF los periódicos de:



- Almodóvar del Campo
- Argamasilla de Calatrava
- Calzada de Calatrava
- Ciudad Real
- Puertollano
- Torrallba de Calatrava

En formato PAPEL en:

Nuestras nuevas instalaciones

Situadas en C/ Alejandro Prieto, 4-2ºB · 13500 Puertollano

Suscripción (correo) 1 euro



Por edición y ejemplar en concepto de franqueo (Boletín en cada periódico)



Información: 620 429624

Realizamos todo tipo de publicaciones

Fax y teléfono: 926 428893



- Revistas
- Libros
- Periódicos
- Catálogos
- Programas de Fiestas
- Boletines

Presupuestos sin compromiso



Ven a descubrir el espíritu de Don Quijote. Un espíritu que permanece vivo cuatrocientos años más tarde. Que vivió antes y que vivirá siempre: la libertad, el humor, la nobleza, la necesidad de soñar y de divertirse, la amabilidad están impresas en nuestros genes. Y también en cada ciudad y en cada restaurante de esa ciudad y en cada museo de ese lugar y en el paisaje y en el pueblo que hay al fondo del paisaje y en la cama en la que te acuestas en un hotel rural. Eso es el espíritu de Don Quijote y el de Castilla-La Mancha. Así que estás invitado, ahora y el año que viene que Don Quijote cumple años. Tienes tantas maneras de divertirse que no nos cabe duda que vas a encontrar la tuya particular. Si vienes con gente, de miedo. Si vienes sólo, ya estamos aquí todos esperándote. Y no te olvides de un libro: Don Quijote, por supuesto.

Castilla-La Mancha:
Descubre el espíritu
de Don Quijote.



Castilla-La Mancha