

## Victoria del PSOE en la provincia

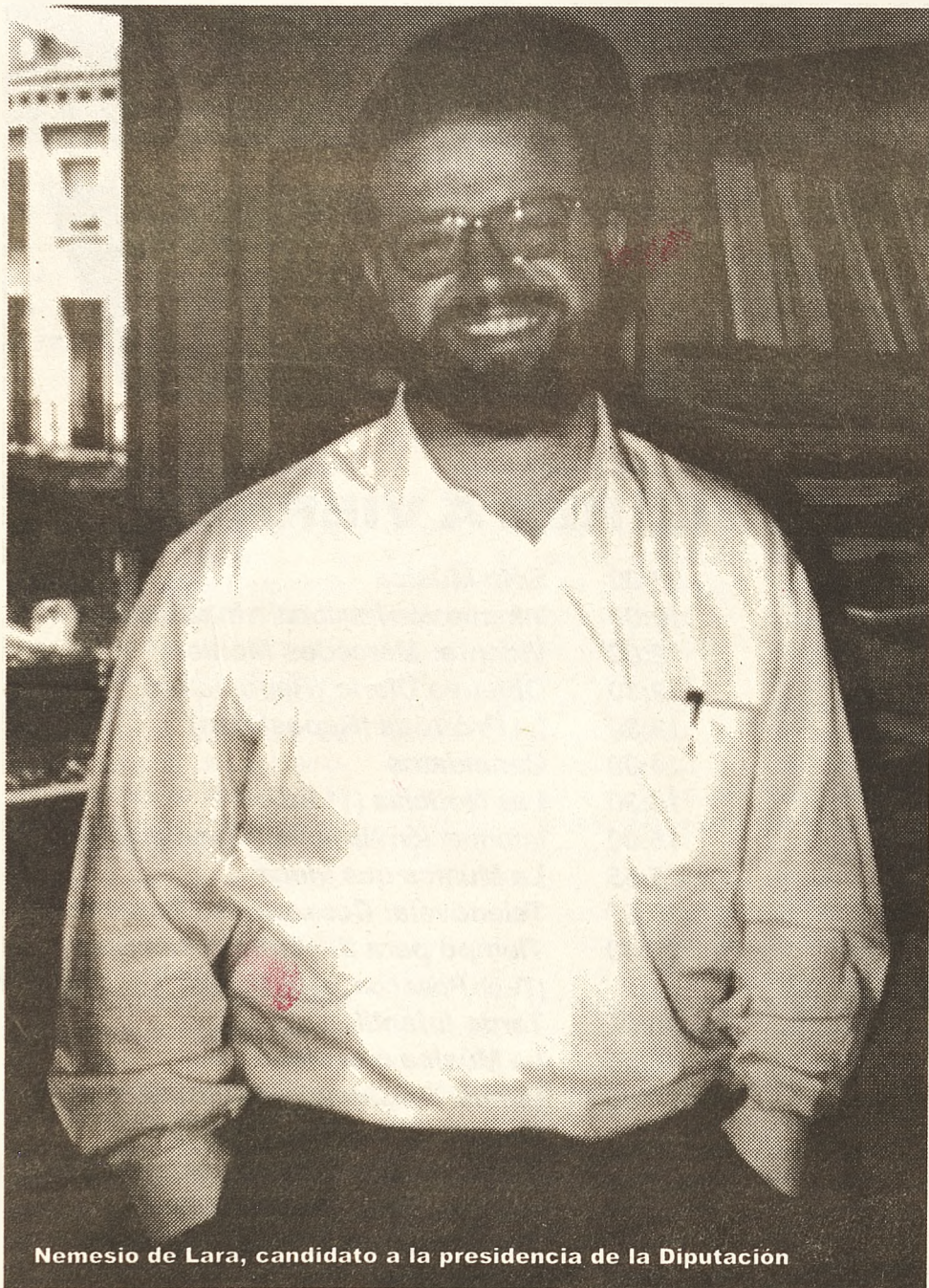

Nemesio de Lara, candidato a la presidencia de la Diputación

El partido socialista reafirma sus posiciones en la provincia, la subida que ha experimentado en numerosos pueblos como Puertollano, Alcazar de San Juan o Almodóvar del Campo donde han recuperado la mayoría absoluta, unida a la victoria en pueblos como Argamasilla o Abenójar han supuesto el cambio de signo político en la Diputación.

Si bien el Partido Popular continúa gobernando en Ciudad Real capital y ha obtenido la victoria en Valdepeñas, el aumento de votantes socialistas en las comarcas de Puertollano y Alcázar ha determinado que este partido obtenga 13 diputados por 12 del P.P. Así, Nemesio de Lara se perfila como el nuevo presidente de la Diputación Provincial, en sustitución de Jesús Garrido.



**Entrevista del vicepresidente de Fertiberia y el Consejero de Industria**

Página 4

### Almadén:

Prepara sus fiestas patronales que tendrán lugar el próximo mes de julio

Pág. 6 y 7

### Elecciones:

Resultado electoral de las elecciones municipales y autonómicas en toda la provincia

Pág. De la 16 a la 19

### Almodovar:

La Universidad Popular pretende realizar un estudio sobre la cultura oral

Pág. 8

### Entrevista:

Juan García Laguna secretario General del Fepu

Pág. 14



**CEMAX**  
**ORDENADORES**

Avenida 1º de Mayo, 50  
Tel.: 926440020 - Fax: 926440150  
email: comercial@cemax.net

**Tenemos las mejores ofertas en:**

**INFORMÁTICA**  
**TELEFONÍA Y COMUNICACIONES**  
**INTERNET**  
**SERVICIO ASISTENCIA TÉCNICA**

**Pregunta por nuestras condiciones especiales de Financiación**

*Te quedarás helado*



**CEMAX**  
**CENTRO DE ESTUDIOS**

Garcilaso de la Vega, 11  
Tel.: 926440095  
email: formacion@cemax.net

### Clases de Apoyo:

Primaria, ESO, Bachiller, Universidad, Ciencias, Letras, Dibujo Técnico, Tecnología, Electricidad, etc.

### Inglés

### Cursos de Informática:

Windows 98, M.S. Office 97, Internet.

### Mecanografía por Ordenador

**LA MEJOR FORMACIÓN POSIBLE**

TELEVISION  
**TVCR**  
CIUDAD REAL

CANAL  
**47**

Todo lo que pasa  
en Ciudad Real con  
sólo mover un dedo

Infórmese:  
926 250577

**Canal 43**  
Ciudad Real y comarca

**Canal 47**  
Puertollano y comarca

**Canal 38**  
Tomelloso, Alcázar, Manzanares y  
comarcas

TELEVISION  
**TVCR**  
CIUDAD REAL

**Algo nuestro**

### LUNES A VIERNES

00:00	Sólo Música
10:00	Información Nacional e Internacional
12:00	Vidente: Mercedes Monleón
12:30	Objetivo Diario (Reposición)
13:30	La Prórroga (Reposición)
14:00	Candidatos
14:30	Las Noticias (1ª Edic.)
15:00	Información Nacional e Internacional
15:55	La Música que viene
16:00	Telenovela: Corazón de Diamante
17:00	Tiempo para ti. (Arantxa del Sol) (Tv en Rosa con Jesús Mariñas. Los Lunes)
18:00	Tarde Infantil
18:55	La Música que viene
19:00	Lunes: El Catalejo. (Cultura) Martes: El Estribo. (Hipica) Miércoles: Dos Butacas por favor. (Cine) Jueves: Todo Motor. (Motor) Viernes: Local Musical. (Música)
19:30	Documental
20:00	Tertulia
21:00	Vidente: Isabel Nogales
21:30	Las Noticias (2ª Edic.)
22:10	La Música que viene
22:15	Objetivo Diario
23:30	La Prórroga
00:00	Las Noticias (Reposición)
00:30	Sólo Música
01:30	Película X (viernes y sábados)

### SABADOS

03:00	Sólo Música
13:30	Vidente: Isabel Nogales
14:00	La Caza y Pesca
14:30	La Semana en Noticias
15:00	Cine Sólo Música

### DOMINGOS

03:00	Sólo Música
13:00	Vidente: Isabel Nogales
13:30	Tv en Rosa con Jesús Mariña
14:30	La Semana en Noticias
15:00	Cine Sólo Música

# Firmados los protocolos de planificación viaria interregional

*Puertollano fue la sede escogida por los consejeros de Obras Públicas de Castilla-La Mancha, Andalucía y Extremadura para hacer público el acuerdo de colaboración establecido entre las tres comunidades en materia de carreteras. El acto se desarrolló en el Ayuntamiento de Puertollano en presencia del alcalde de esta localidad, tanto los consejeros como el alcalde destacaron la trascendencia de estos acuerdos que propiciará una mejor comunicación viaria y por tanto un desarrollo económico.*



Calle Ancha de Puertollano, desviación de la ctra. a Córdoba

Oretania

Los consejeros de Obras Públicas de Castilla-La Mancha, Araceli Muñoz, Andalucía, Francisco Vallejo y Extremadura, Javier Corominas firmaron el pasado 2 d junio en Puertollano un protocolo de colaboración por el que los gobiernos de las tres comunidades acuerdan planificar de manera conjunta sus actuaciones en tramos de carreteras limítrofes. Así como, la creación de nuevos itinerarios que contribuyan a mejorar la comunicación entre las tres regiones y a impulsar el desarrollo de las comarcas fronterizas.

El documento establece también que los gobiernos de las tres comunidades intercambiarán información durante la redacción y ejecución de sus respectivos planes de carreteras y que se unirán para reclamar al Ministerio de Fomento que emprenda actuaciones en las vías de titularidad estatal, con especial incidencia

en la comunicación interregional.

Igualmente, y para evaluar el cumplimiento de estos objetivos y analizar nuevas propuestas, se acordó constituir una comisión de seguimiento en la que participarán dos representantes de cada comunidad autónoma. La primera reunión de este grupo de trabajo tendrá lugar en breve y se espera que al final de año se pueda proceder a la firma de convenios que determinen actuaciones concretas.

El alcalde de Puertollano resaltó la repercusión que para Puertollano significa la firma de estos acuerdos que abrirán un camino de comunicaciones, «somos el culo del saco, apuntó, porque estamos mal comunicados con el resto de España».

A juicio de Araceli Muñoz, la firma de este protocolo pone de manifiesto que el Gobierno de Castilla-La Mancha está dispuesto al diálogo y a la concertación para satisfacer

las necesidades de los ciudadanos, con independencia del color político de las administraciones, como lo demuestra, continuó, la firma de los acuerdos suscritos con las comunidades de Castilla León y Madrid. Además, manifestó que los protocolos estaban sujetos a los plazos que marcan los planes directores de carreteras de las tres comunidades e indicó que algunos de los proyectos podrían quedar terminados en el plazo de un año.

Por su parte, el consejero de Andalucía, Francisco Vallejo, señaló que el documento firmado expresa la preocupación de los gobiernos autonómicos por zonas históricamente olvidadas y aisladas de las grandes vías de comunicación, cuyos ciudadanos tienen el mismo derecho a disponer de buenas infraestructuras para que el desarrollo social y económico llegue a todos por igual.

En este sentido, tanto la consejera de Obras Públicas

como sus homólogos de Andalucía y Extremadura han criticado que no exista un clima de «lealtad institucional con el Gobierno del Estado». Y han señalado que el hecho de que tres comunidades autónomas se pongan de acuerdo para resolver los problemas de sus ciudadanos debería ser motivo de reflexión para el Ministerio de Fomento, ya que, como indicaba el consejero extremeño, Javier Corominas, «desde hace tres años existe una apatía inversora por parte del Gobierno y es lamentable, ver como no se resuelven los ejes fundamentales de comunicación de la Red de Interés General del Estado».

El consejero de Extremadura, Javier Corominas hizo referencia a la discriminación del gobierno del P.P. hacia su región y afirmó que existen rutas importantes como es la «Ruta de la Plata» columna vertebral de Extremadura. En cambio, dijo

que se están logrando acuerdos con Portugal.

## Conexión Puertollano-La Carolina

El protocolo entre Andalucía y Castilla-La Mancha contempla en Albacete las conexiones entre Riopar-Siles y la de Yeste-Santiago de la Espada. Mientras que en la provincia de Ciudad Real las actuaciones previstas conectarán el Sur de la provincia con el Norte de Córdoba, Castellar de Santiago-Albaquemada, la mejora de las conexiones entre el Sur de Ciudad Real y el Norte de Jaén, concretamente entre Villamanrique - Villanueva del Arzobispo y Albadalejo-Puente Genave.

Además está previsto estudiar la viabilidad de un trazado entre La Carolina y Puertollano y la conexión entre los Valles de Alcudía y Los Pedroches en Andalucía. En relación al estudio de La Carolina, el consejero andaluz señaló que esta conexión será muy importante, ya que unirá dos zonas con una sinergia especial por su ámbito territorial, y sobre todo por su dedicación industrial y porque para Andalucía es importante tener una conexión rápida con una estación de tren de Alta Velocidad.

En cuanto al documento firmado con Extremadura, este protocolo prevé cinco actuaciones, Horcajo de los Montes-Sevilleja de la Jara y Almadén, Chillón- Cabeza del Buey, en la provincia de Ciudad Real. En Toledo las nuevas vías unirán Oropesa- Madrigal de la Vera, La Nava de Ricomalillo- Puerto de San Vicente- Guadalupe; y la carretera de Oropesa-Puerto del Arzobispo-Puerto de San Vicente- Guadalupe.

AGENCIA DE PUBLICIDAD

COMUNICACIÓN

**TELEFONO**  
PUBLICIDAD

TU IMAGEN  
DE EMPRESA

Ave María, 11 1ª  
Apartado De Correos 10  
13500 Puertollano

Tel.: 608 882230 Fax 926 428893 Email: oretaria@teletel.es

PUBLICIDAD INTEGRAL

EDICIONES C & G

- ▶ DISEÑO Y MAQUETACIÓN DE: REVISTAS, LIBROS, FOLLETOS, PERIODICOS, CARTELES, ETC.
- ▶ TRABAJOS DE IMPRENTA: TARJETAS DE VISITA, CARTELES GRAN TAMAÑO, DIPTICOS, LIBROS, REVISTAS, PERIODICOS, SOBRES, CATALOGOS, FOLLETOS, CARTAS, IMPRESOS, FACTURAS, PEGATINAS, ADHESIVOS P.V.C., PAPEL CONTINUO, ETIQUETAS, ETC.
- ▶ IMPRESIÓN DIGITAL, COLOR EN PEQUEÑAS TIRADAS, ETC.

PRESUPUESTOS SIN COMPROMISO

Ave María, 11 1ª- Tel.: 926 428893

# El acuerdo entre Fertiberia y Enagás pendiente del MINER

Oretania

El consejero de Industria, José Sánchez Bódalo señaló, durante una visita realizada a la planta de Fertiberia en Puertollano, que la solución al problema que se suscitó en la empresa de fertilizantes en febrero está pendiente de que el Ministerio de Industria y Energía determine la fórmula para que Fertiberia y Enagás suscriban un nuevo contrato.

En febrero los máximos responsables de Fertiberia anunciaron un expediente de regulación de empleo que afectaba a la totalidad de la plantilla de Puertollano, motivado por la ruptura del contrato firmado en el 94 por el que Enagás se comprometía a mantener por un periodo de 10 años la Tarifa F en el precio del gas.

El consejero transmitió al comité de empresa de la compañía de fertilizantes el apo-

De La Riba, De La Cruz y Eduardo Martínez.

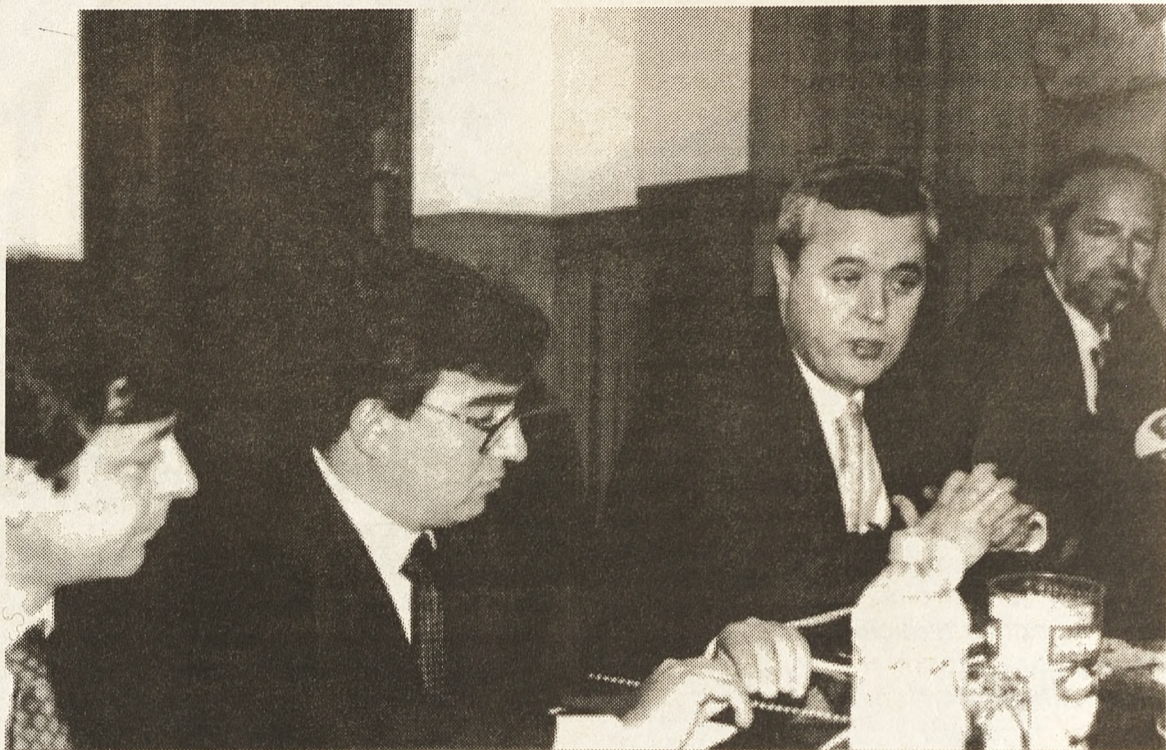

José Méndez, Joaquín Carlos Hermoso Murillo, José Sánchez Bódalo y Francisco De La Riba

yo unánime de todos los grupos políticos del Parlamento Nacional, para que a Fertiberia «se le facilite el precio del gas que le permita poder competir en el mercado europeo», afirmó. Lo que supone, añadió, el mantenimiento de la plantilla en Puertollano y de la actividad industrial que genera empleo y riqueza en la ciudad y en su comarca.

El vicepresidente de Fertiberia agradeció la labor desempeñada por el presidente Bono, «que actuó con inteligencia y rapidez para llegar a una solución satisfactoria y cuya gestión ha sido muy importante y digna de agradecimiento». Si bien dijo que el problema no está resuelto del todo manifestó que se encuentra perfectamente encauzado.

Asimismo, el vicepresidente de la compañía explicó que el Ministerio solicitó un

Informe de expertos independientes, que garantizase que los precios del contrato del 94 son iguales a los que se establecen en el ámbito europeo, como requisito previo para la prorrogación del convenio con Enagás. El mencionado informe se presentó a finales de mayo en el Ministerio por lo que el vicepresidente de Fertiberia espera que en un breve plazo el problema quede zanjado.

A partir del 2004 el Gobierno, Enagás y Fertiberia tendrán que volver a negociar y fijar un precio en función de las condiciones y la situación del mercado.

De la Riba, quiso matizar que el precio del gas que se le suministra a la empresa de fertilizantes, no está subvencionado, sino que se trata de una cuota equiparable a la de sus competidores europeos, ya que el gas representa el 70% de los costes de

la compañía, «de ahí la necesidad de tener precios iguales al resto de nuestros competidores europeos en la materia prima», manifestó. El gas es un elemento fundamental en la fabricación de amoníaco, producto intermedio para la elaboración de nitratos.

Asimismo, afirmó que Fertiberia mantiene conversaciones con la empresa gasista argelina Sonatrach, con el fin de gestionar sus plantas de amoníaco. Lo que no significaría una sustitución de las plantas españolas. Según De la Riba, Fertiberia produce anualmente 500.00 toneladas de amoníaco, pero su consumo real es de un millón de toneladas, si las conversaciones llegan a buen puerto las otras 500.00 toneladas necesarias para completar la producción global se importarían de la empresa argelina.



Su  
concesionario  
Citroën en  
Puertollano



**Hijos de Florencio Muñoz**

ESTAMOS A SU DISPOSICIÓN EN:  
Ctra. Puertollano-Argamasilla, km.5

Tels.: 926 477340  
926 477341  
Fax.: 926 478091



## EDICIONES C&G

- ▶ DISEÑO Y MAQUETACIÓN DE: REVISTAS, LIBROS, FOLLETOS, PERIODICOS, CARTELES, ETC.
- ▶ TRABAJOS DE IMPRENTA: TARJETAS DE VISITA, CARTELES GRAN TAMAÑO, DIPTICOS, LIBROS, REVISTAS, PERIODICOS, SOBRES, CATALOGOS, FOLLETOS, CARTAS, IMPRESOS, FACTURAS, PEGATINAS, ADHESIVOS P.V.C., PAPEL CONTINUO, ETIQUETAS, ETC.
- ▶ IMPRESIÓN DIGITAL, COLOR EN PEQUEÑAS TIRADAS, ETC.

**PRESUPUESTOS SIN COMPROMISO**

Ave María, 11 1ªA- Tel.: 926 428893

# El PSOE obtiene la mayoría absoluta en Puertollano

Manoll Barragán

Casimiro Sánchez Calderón obtuvo una victoria por mayoría absoluta en las pasadas elecciones municipales en Puertollano, el actual alcalde en funciones manifestó que los resultados obtenidos por el Partido Socialista en la ciudad habían superado con creces sus expectativas.

El primer teniente alcalde, Antonio Rodríguez será el coordinador y evaluador de las distintas áreas y concejalías, lo que le convertirá en el eje del nuevo equipo de gobierno municipal. El alcalde explicó que el tener un mayor número de concejales les permitirá que una persona se dedique específicamente a escuchar los problemas de los vecinos para que estén convenientemente atendidos, función que pasará a desempeñar Antonio Rodríguez, quien se encargará de tener un contacto más directo con las diferentes asociaciones de vecinos y colectivos.

Asimismo, Sánchez Calderón indicó que la amplia mayoría obtenida por una parte posibilitará que el alcalde lleve a cabo una tarea como embajador de Puertollano tanto en España como en Europa, con el objetivo de incrementar el volumen de inversiones. Por otro lado supone una mayor carga de responsabilidad, «de ahora en adelante no caben excusas para realizar los proyectos municipales, como sucede cuando se gobierna en minoría donde el consenso y las negociaciones dilatan las decisiones municipales», afirmó Casimiro.

En relación al cambio de signo político de la Diputación, Sánchez Calderón espera que Puertollano juegue un papel importante en la misma y que uno de sus concejales esté presente en la próxima Corporación Provincial. Además, espera que los nuevos dirigentes de la Diputación pongan fin al período discriminatorio que ha venido

sufriendo la comarca de Puertollano en estos últimos años y comiencen una nueva era de colaboración.

Casimiro Sánchez señaló que contar con el respaldo mayoritario de los ciudadanos de Puertollano le ha producido una satisfacción personal ya que llegó a la alcaldía de la ciudad por primera vez en unos momentos muy difíciles tras la dimisión de Manuel Juliá, según aseguró. Aquella situación unida a los casos de corrupción socialista en el ámbito nacional le afectaron psicológicamente, el apoyo de

sus compañeros de partido fue esencial para superar aquella crisis y ahora se ha visto reforzado por el apoyo incondicional de al mayor parte de los ciudadanos, aseguró.

En relación al éxito socialista en la comarca, Sánchez Calderón se mostró muy satisfecho y añadió que en el futuro los diferentes alcaldes de la comarca tendrán que trabajar conjuntamente a fin de conseguir el desarrollo comarcal solidario, ayudándose unas localidades a otras.

## Resultados electorales en Puertollano

Censo electoral: 41.624 - Nº de Votos: 24.956 - Participación: 59,94%

PARTIDO	MUNICIPALES		AUTONÓMICAS
	VOTOS	CONCEJALES	VOTOS
<b>PSOE</b>	<b>13.800</b>	<b>15</b>	<b>14.182</b>
<b>PP</b>	<b>7.836</b>	<b>8</b>	<b>8.204</b>
<b>IU</b>	<b>2.214</b>	<b>2</b>	<b>1.719</b>
<b>TC-PNC</b>	<b>491</b>	<b>0</b>	<b>190</b>

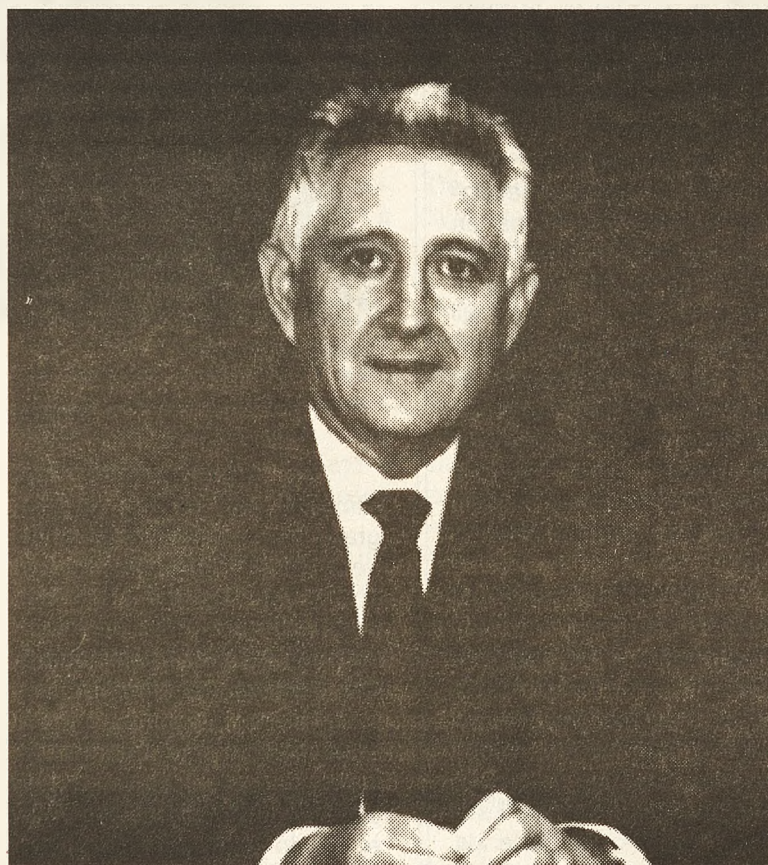

## Cartas al Director

Las cartas dirigidas a esta sección no deberán exceder de 30 líneas mecanografiadas y han de llegar debidamente identificadas con firma, nombre, número del DNI, dirección y teléfono.

Puedes enviar tus cartas al Director o artículos de opinión a:

**Dirección Postal:**  
Oretania  
Apartado de correos nº 10  
C/ Ave María, 11-1ªA  
13500 Puertollano

**Dirección electrónica:**  
oretania@teleline.es

## Nota

Debido a la cantidad de artículos de opinión recibidos y a la extensión de los mismos nos vemos en la necesidad de aplazar la publicación de algunos de ellos. Se publicaran todos y por riguroso orden de llegada a nuestra redacción no discriminando ninguno de ellos por su contenido, salvo aquellos que lleguen de una forma anónima.

## Breves

### Los trabajadores de Encasur no secundaron la huelga

Tras el fracaso de la reunión de la Comisión de Seguimiento del Plan de la Minería que tuvo lugar el viernes día 28 de mayo. Los sindicatos CCOO y UGT convocaron una huelga general en el sector de la minería del carbón, programando una concentración de delegados ante el Ministerio de Industria y Energía (MINER).

En Puertollano los trabajadores de la explotación minera Plácido Ubeda secundaron el paro en su totalidad, mientras que entre los trabajadores de Encasur tuvo poco seguimiento, lo que fue calificado por parte de Eleuterio Roldán de «miopía minera».

### La XIV Gala del Deporte reunió en el Auditorio a los deportistas de Puertollano.

Javier Bermejo, campeón de España de salto de altura, recibió por segundo año el premio al mejor deportista, junto a él también lo recibieron:

En Atletismo: Juan Francisco Valbuena Cañizares y Ana Isabel Céspedes Pérez; Baloncesto: Javier Arroyo y Yolanda Buitrago; Balonmano: Miguel Angel Pérez y Esther Fernández; Bolos: Bonifacio Pascual Gómez; Ciclismo: Fernando Fernández; BTT: Santiago Arnés; Fútbol: Manolo José Rodríguez; Fútbol Sala: Javier Caballero; Jiu-jitsu: Juan Carlos Moreno y Francisca Moreno; Judo: Miguel Angel Blanco y María Dolores Rivera; Natación: Rafael Tamaral y Cristina Bravo; Pesca: Teófilo Zarcero y Ana López; Petanca: Gregorio Flores y Natalia Blanca; Salvamento acuático: Rafael Tamaral y María Cristina Bravo; Tangana: José Ciudad; Tenis: Carlos Muela y Cristina Cabello; Tenis de Mesa: José del Campo y Carmen Priscila; Voleibol: Javier Sánchez y Gema Calero.

El momento más emotivo fue el homenaje al ciclista Julián Peña.

### Elcogas confía que a principios del mes de Julio se realice la prueba de las 100 horas.

Realizada la reparación de la turbina de la central de Elcogás, esta ha vuelto a entrar en funcionamiento. El defecto de la turbina se produjo en su eje central, el cual hubo que trasladarlo a la empresa Bazán en el Ferrol para su reparación.

Una vez esté la central de Elcogás plenamente operativa, se espera que se pueda enviar a la red de distribución alrededor de 290 megavatios de potencia neta.

### El Castillete del Pozo Santa María en la entrada a Puertollano

Se ha concluido la practica totalidad de la instalación del castillete en la rotonda situada a la entrada de Puertollano por la carretera de Ciudad Real. La instalación y donación de este castillete la ha hecho la empresa Encasur, que realiza la explotación a cielo abierto en la cuenca minera de Puertollano.

## Opinión

Los artículos de opinión dirigidos a esta sección no deberán exceder de 1 folio mecanografiado a doble espacio y una cara, han de llegar debidamente identificados con firma, nombre, número del DNI, dirección y teléfono.

Por respeto a la pluralidad ORETANIA se compromete a aceptar aquellas réplicas, matizaciones, sugerencias o quejas que procedan de los lectores y sean de interés general, siempre que se ajusten al respecto que merecen las personas e instituciones.

## Oretania

Año 1 - Número 7  
Del 16 al 30 de Junio - 1999

**Dirección postal:**  
**Oretania**

Ave María, 11- 1ªA  
Apartado de correos 10  
13500 Puertollano

**Coordinación**  
J.C.G.

**Redacción**  
Manol Barragán

**Colaboraciones**

Victor Morujo, Luis Fernando Ramírez Madrid, Enrique Moya, Raúl Menasalvas, Miguel Ramón García, Mari Rodríguez Gómez, Javier Villa Calero, Torresblancas

**Edita:**  
**Editorial**

**C & G**

Tel.: 608 882230  
Fax: 926 428893

**Imprime:**

Lozano Artes Graficas

**Publicidad:**  
**COMUNICACIÓN**  
**FUTURO**

**Tel.: 608 882230**

**Fax: 926 428893**

**Fotografías:**

Archivos Gabinetes de Prensa  
Ayuntamientos de Puertollano,  
Calzada de Calatrava, Almadén  
María Jesús Gallego

**Deposito Legal:**  
CR-158-99

**Tirada: 3.000 ejemplares**

Oretania es una publicación plural. Los artículos y comentarios que en ella aparecen reflejan las opiniones particulares de los respectivos autores. Los contenidos de la publicación pueden ser reproducidos, citando la fuente.

**Matilde Valentín aboga por mejorar la conexión entre centros de salud y hospitales para evitar incómodos viajes a usuarios**

## La Consejera de Sanidad visita Almadén

La consejera de Sanidad mantuvo una reunión con el Consejo Comarcal de Salud de Almadén, cuyo hospital más próximo está a más de una hora



Hospital Minero

Oretania

Conocer de cerca la problemática sanitaria de la comarca de Almadén, el inicio de las obras en el Centro de Salud y la situación del transporte colectivo sanitario fueron los temas centrales abordados en la reunión celebrada por Matilde Valentín, consejera de Sanidad, con los miembros del Consejo Comarcal de Salud de Almadén en el Ayuntamiento almadenense, donde la Consejera aprovechó además para exponer las prioridades del Gobierno Regional en materia de Sanidad como son las transferencias sanitarias y mejorar la conexión entre Centros de Salud y Hospitales con el fin de evitar incómodos viajes a los usuarios y pacientes.

En esta reunión, en la que estuvieron también presentes la alcaldesa anfitriona Josefa Babiano, y el delegado de Sanidad y Consumo, José Luis Nuin, la Consejera informó en primer lugar de las grandes líneas de trabajo de la Junta de Comunidades en materia de sanidad «en donde el objetivo básico pasa por asumir las competencias sanitarias, a fin de poder tener participación y voz propia en la planificación de los diversos programas y la financiación sanitaria, cosa que hasta ahora no ocurre».

Se refirió al injusto déficit histórico en materia sanitaria de nuestra región, «y todo ello a pesar del gran esfuerzo realizado desde la Junta de Castilla La Mancha. Es necesario que nuestra re-

gión pase a gestionar cuanto antes la asistencia sanitaria», añadía Matilde Valentín.

Habló también de una nueva y más efectiva gestión de la sanidad, donde sea ya una realidad la salida de los especialistas de las consultas (de los hospitales) a los pueblos donde existen enfermos que les necesitan, y sobre todo que exista una mejor coordinación de todos los servicios sanitarios, donde la asistencia primaria y la especializada estén perfectamente coordinadas.

### CONEXION CENTROS-HOSPITALES

En este sentido, comentó la próxima conexión de los Centros de Salud con los Hospitales, para mejorar el servicio. «En definitiva los Centros de Salud deben solucionar muchos más problemas de los que ahora solventan, evitando a los enfermos incómodos viajes», y puso como ejemplo Almadén, a una hora del hospital más cercano.

Leovigildo Franqueza, presidente del Consejo Comarcal de Salud, solicitó a Matilde Valentín el urgente inicio de las obras de remodelación del Centro de Salud, obra que va a ser muy bien recibida, aunque no sea lo que la comarca de Almadén desea, ya que el objetivo de esta zona es la construcción de un centro de especialidades anexo al edificio del Centro de Salud.

También solicitó a la Consejera y al Insalud la creación de una comisión de seguimiento de las reformas, a fin de adaptarlas a las necesidades reales de la zona. El Consejo Comarcal de Salud pidió más personal, un médico de Urgencias

más y un radiólogo. Sobre todo se incidió en la mala calidad del servicio del transporte sanitario en la comarca, relatándose algunos casos sucedidos.

La Consejera tomó buena nota de todas las peticiones e indicó que todas las cuestiones planteadas afectaban de modo directo al INSALUD, pero que las trasladaría a ese instituto, pidiendo a su vez una nueva reunión donde estuviese presente el director provincial del Insalud, para tratar de mejorar la calidad de la asistencia que se presta entre todos.

Defendió el transporte colectivo sanitario, pero bien organizado y comentó la próxima creación del Servicio de Emergencias Sanitarias 061 para toda la región, cuestión que está a falta de la firma con el Ministro. Este nuevo servicio acogería los servicios de urgencia sanitaria que ya existen en la provincia de Ciudad Real, aportando la Junta un total de 100 millones para su puesta en marcha.

Por último, la Consejera realizó una nueva llamada a la colaboración con el Insalud para resolver los muchos problemas sanitarios que nuestra región tiene planteados y escuchando nuevas quejas de algunos de los asistentes, tales como la falta de sensibilidad del Insalud a la hora de proyectar las obras de reforma del Centro de Salud, al no haber escuchado a nadie, incluidos los profesionales que trabajan en el centro.

**Música y verbenas gratis durante la Feria de San Pantaleón, en julio**

## Fiestas Patronales en Almadén

Los especialistas, Javier Vargas Jazz y Hakin, actuaciones musicales en las fiestas patronales de Almadén



Castillo de Retamar

Oretania

El Ayuntamiento de Almadén está cerrando su programación con motivo de la Feria y Fiestas Patronales, en honor de San Pantaleón, que tendrán lugar del 22 al 27 del próximo mes de julio, y que contará con seis verbenas populares y actuaciones musicales de carácter gratuito de la talla de Los Especialistas, Javier Vargas Jazz y el norteafricano Hakin, en el recinto ferial del Parque Municipal «Julían Lozano».

La famosa canción El Panadero abrirá el cartel de actuaciones el 23 de julio de las Ferias de Almadén interpretada por sus autores Los Especialistas, grupo de Zaragoza que hacen un buen pop-rock y que se han puesto de moda esta primavera.

El sábado 24 de julio le toca el turno a Javier Vargas Jazz y su Vargas Blues Band, que hacen un rock-blues de calidad. El norteafricano Hakin, que ha sonado bastante estos meses actuales con sus peculiares interpretaciones de éxitos de la copla española, actuará en la noche de vísperas de San Pantaleón el 26 de julio, ya que el patrón se celebra el 27 de julio, martes.

Como comentaba el primer

teniente de alcalde y concejal de Hacienda y Festejos en funciones, José Luis López Rubio, a estas tres actuaciones estelares hay que sumar seis verbenas populares con orquesta incluida, a partir de las once de la noche. López Rubio indicó que el Ayuntamiento está pensando, para próximas ediciones de las fiestas patronales, organizar un baile para las primeras horas de la tarde, que podría conocerse como el «Baile de la baca».

Las fiestas patronales se inician el 22 con la inauguración a cargo de autoridades regionales, provinciales y locales, y el desfile de la banda de cornetas, tambores y majorettes «Virgen de la Mina», seguida de la Banda «Jesús Nazareno» y la Banda Municipal de Música.

La programación de Festejos dedica un apartado muy especial a los niños, con varias representaciones de teatro infantil de calidad, cuya entrada será libre.

En Almadén, de arraigada tradición taurina, se perfila también el cartel taurino para las fiestas de julio. El año pasado hubo dos espectáculos, uno de novilleros de Escuela, y otra corrida con la participación de Antonio Sánchez Puerto, Víctor Puerto y Javier Conde.

**Almadén albergará el primer Centro de Iniciativas de Economía Social de Castilla-La Mancha para el autoempleo juvenil**

## Se crea un Centro de Iniciativas de Economía Social (CIES) en Almadén

El convenio entre la Junta y el Ayuntamiento creará de 7 a 9 empresas a las que se prestará infraestructura, asesoramiento gerencial y técnico gratuitos durante tres años

Oretania

La Junta de Comunidades suscribió el martes 8 de junio el primer convenio para la creación de un Centro de Iniciativas de Economía Social (CIES) con el Ayuntamiento de Almadén en la sede de la delegación provincial de Industria y Trabajo en Ciudad Real en presencia del director general de Trabajo, Joaquín Hermoso, la alcaldesa de Almadén, Josefa Babiano, y el titular de esta delegación, Victoriano Tera. Este convenio supondrá la creación de unos 50 puestos de trabajo y de siete a nueve empresas en Almadén.

Estos CIES tienen por objetivo principal conseguir empleo para jóvenes a través de la Economía social, de forma que los trabajadores son a la vez los propietarios de su negocio. Este proyecto empresarial nuevo traerá aparejado una inversión media de 45 millones de pesetas por centro.

Así, según explicó Joaquín Hermoso, el Ayuntamiento cede el suelo industrial, mientras que la Junta aporta la infraestructura necesaria en forma de nueve o diez naves de forma gratuita por un periodo de tres años. Además a estas empresas se les facilita la asistencia gerencial y técnica para el desarrollo del negocio o actividad empresarial, así como se presta a los trabajadores una formación continua-

da para su recualificación profesional. La Junta pretende abrir unos cinco o seis CIES durante el presente año 99, así como otros diez en el 2000.

La inversión por Centro de Iniciativas de Economía Social es de 35 millones de pesetas para la edificación de naves, dos millones en dotación y muebles y diez millones al año para la gerencia y asistencia técnica del centro, que se realizará a través de la Federación de Empresas de Economía Social de Castilla La Mancha (FECMES).

Este programa aparece incluido en el nuevo Plan de Desarrollo Regional (PDR), y es similar al ya puesto en marcha en otras comunidades autónomas como Andalucía, donde funcionan unos 200 centros como auténticos generadores de riqueza.

Joaquín Hermoso calculó que se crearán entre 350 a 400 empleos al año con esta iniciativa, repartidos en las 70 empresas que se generarán en los CIES, siendo este trabajo de carácter indefinido. Y aunque el objetivo principal es emplear a los jóvenes, éste no es excluyente de dar trabajo a otros sectores sociales desfavorecidos.

Durante la presentación del convenio con el Ayuntamiento, la alcaldesa de Almadén calificó de positivo el mismo y felicitó a la Junta por esta iniciativa «que

será un revulsivo para el autoempleo de los jóvenes, a fin de que este colectivo se quede en los pueblos». Indicó también que el consistorio almadenense pondrá a disposición de la Junta el terreno necesario para el buen funcionamiento del CIES en el Polígono Industrial Pozo de las Nieves, de 102.000 m2, de los que sólo quedan 4.000 por enajenar, por lo que se ampliará.

Josefa Babiano confiaba en que esta idea servirá para diversificar el tejido productivo de Almadén, ya que los esfuerzos municipales van encaminados al fomento de la actividad empresarial agroalimentaria, de transformación, servicios y, sobre todo, a la potenciación del Turismo rural, al tiempo que criticó la gestión que lleva a cabo Mayasa en la Dehesa de Castilseras, que no contribuye a la diversificación de la economía productiva de la zona.

El gerente de FECMES, Juan Gualda, explicó que esta federación realizará un estudio de cada negocio a instalar en los CIES y el seguimiento del mismo durante tres años. «Enseñaremos a volar a los futuros emprendedores, dándoles una asistencia económica y jurídico-laboral». A los tres años, las ayudas rotarán a otros municipios, por lo que los empresarios de cada lugar deben estar en disposición de salir a competir.

## Nuevos Caballeros para el Sacer

La Mesa Maestral de la Orden del Sacer se reunió el miércoles día 2 de junio, en Saceruela, para nombrar los nuevos caballeros que formarán parte de esta Orden Hospitalaria, caballeros que fueron investidos el domingo día 6, festividad del Corpus Christi, en la Iglesia Parroquial Virgen de las Cruces de esta villa.

Entre los nuevos caballeros está el Diputado Provincial Ramón del Burgo Fernández, siendo su padrino Manuel Palomo, médico en Badajoz.

Durante la reunión de la Mesa Maestral se habló del pasado, presente y futuro de la Orden, de los proyectos realizados durante el pasado ejercicio, como son la recuperación del antiguo camino de Guadalupe, utilizado durante siglos por los peregrinos.

## Entrega de Diplomas en Almadén

El Club de Jóvenes Empresarios CEOE-CEPYME ha hecho entrega de los diplomas del curso de «Marketing y Técnicas de Venta» que ha realizado esta organización empresarial durante varios días en Almadén.

Alrededor de 40 empresarios de la zona estuvieron presentes en dicho curso. En el acto de entrega estuvieron presentes la alcaldesa de Almadén, Josefa Babiano, quien animó a estos empresarios a realzar esta localidad, también estuvieron presente el presidente y vicepresidente del Club de Jóvenes Empresarios, Juan Carlos Galiana y Gregorio Oraá. Asimismo el acto contó con la representate del Club en Almadén, Julia Velasco y Aureliano Rodríguez, miembro del Plan Proder, que cofinanció este curso.

El Club continuará en los próximos meses con más cursos dirigidos a todos los jóvenes empresarios de Almadén y comarca debido al gran éxito que se está obteniendo.

## Almadén se embellece

Recupera la tradicional Noria de la Avda. del Norte, crea un Mirador en lo que antes fue una escombrera y rinde homenaje al cinabrio, ubicando una gran piedra frente a su Escuela Universitaria



Homenaje al Cinabrio, enfrente la Escuela Universitaria

Oretania

la vez.

El Ayuntamiento de Almadén continúa con sus actuaciones de embellecimiento de la localidad para hacerla atractiva con vistas al fomento del Turismo Rural, tanto en su parte antigua, como en la moderna y en el entorno medioambiental. Asimismo, rinde homenaje al cinabrio, piedra de la que se extrae el mercurio, al ubicar media tonelada de cinabrio frente a la Escuela Politécnica Universitaria.

El cuidado del entorno urbano para hacerlo más atractivo al turismo rural es uno de los objetivos del Ayuntamiento de Almadén. Ahora trabaja en la renovación de infraestructura y urbanización tanto de la parte nueva de la localidad, de la Avenida del Norte y calle Ramón y Cajal, donde embellece la rotonda sita al principio de la citada calle, próxima a la confluencia con la avenida, como del casco antiguo.

El principal objetivo de las actuaciones en la Avenida del Norte consiste en crear un lugar de esparcimiento y recreo, así como tratar de que la rotonda armonice con el resto del entorno, siempre respetando lo que fue en tiempos pasados, es decir un pozo con noria incluida.

De esta forma, se ejecuta la realización de un banco semicircular a base de encajado de piedra, se construye el brocal de un pozo con adornos de forja y solados a base de piedra y ladrillo viejo, creando un ambiente rústico y pintoresco a

Del mismo modo, el Ayuntamiento, como ha venido realizando a lo largo de estos cuatro años, continúa mejorando los rincones más hermosos de su Casco Antiguo, de origen árabe, como modo de hacer atractiva la localidad al turismo rural. Ahora rehabilita las gradillas (escaleras de piedra autóctona) de la calle Torrecilla, de varios siglos de historia, arreglos similares a los que ya realizara en otras gradillas del casco antiguo durante los años anteriores.

Estas actuaciones se suman a otras llevadas a cabo recientemente como la ubicación de una gran piedra de cinabrio, de más de media tonelada de peso, en el centro de la plaza Manuel Meca, justo enfrente de la Escuela Universitaria Politécnica de Almadén, espacio urbano que se remodeló también, o la limpieza y rehabilitación como «mirador» de la ciudad, parque infantil y zona de esparcimiento, de una antigua escombrera en la parte norte del casco urbano, proyecto que éste último que contó con subvención de los fondos PRODER.

Hay que tener en cuenta que Almadén recibió el Premio al Municipio de la provincia de Ciudad Real que mejor labor de promoción del Turismo y de potenciación de sus recursos endógenos (arquitectónicos, urbanísticos, gastronómicos, histórico-culturales y medioambientales) realizó durante la pasada temporada.

# Poesía y Música en solidaridad con el pueblo albano-Kosovar

Manoli Barragán

El Área de Bienestar Social del Ayuntamiento de Almodóvar del Campo ha organizado una «Velada poético-musical» cuyo objetivo es recaudar fondos para ayudar al pueblo albano-kosovar.

En esta campaña de recogida de fondos han colaborado desde la sección de servicios sociales del Ayuntamiento, pasando por Cruz Roja, Caritas, la Asociación de Amas de Casa, Consumidores y Usuarios, «Calatrava», la Asociación de Baile Andaluz, el Coro Parroquial, la Banda de Música Municipal, la Asociación Cultural de Danza y Coros, «Balalita» y el Consejo Local de la Juventud.

Tres miembros de este Consejo serán los encargados de conducir la velada, presentando cada una de las actuaciones, tras la intervención realizada por la concejala en Bienestar Social Manuela Jiménez, cuyas palabras abrirán el acto.

La Plaza Mayor de la localidad ha sido el escenario escogido para la puesta en escena de los bailes, recitales poéticos y conciertos sinfónicos que se celebrarán en la noche del domingo 20 de junio. La nueva iluminación ornamental que recientemente se ha colocado en el exterior de la Parroquia de Nuestra Señora de la Asunción y en la fachada del edificio Consistorial contribuirán a embellecer el escenario escogido para la celebración de esta velada por la

solidaridad.

Aunque el acto tendrá lugar al aire libre los miembros de las asociaciones participantes se han encargado de poner a la venta las 2.500 entradas de la fila cero, con un precio simbólico de 1.000 pesetas. Asimismo, se colocará una mesa de cuestión en la Plaza Mayor donde se recogerán los donativos que los almodovenses quieran aportar a la causa durante el transcurso del acto. El dinero recaudado se enviará a Kosovo.

El año pasado el pueblo de Almodóvar se volcó en la cuestión que Cruz Roja organizó una campaña de ayuda solidaria con los países centroamericanos que fueron arrasados por el huracán Mitch.

**El alcalde ofrece una concejalía a Izquierda Unida**

## Antonio León recupera la mayoría en el Ayuntamiento de Almodóvar

Oretania

Antonio León Tirado ha obtenido la mayoría absoluta en el Ayuntamiento de Almodóvar recuperando un concejal frente a los que consiguió en las elecciones del 95. El Partido Popular se queda con los mismos concejales que en los comicios del 95, es decir 5, mientras que Izquierda Unida, el gran perjudicado, pierde un edil pasando de 2 a 1.

Esta será la tercera legislatura para Antonio León que mostró su satisfacción por los resultados obtenidos por su partido en las elecciones municipales. A pesar de ostentar la mayoría el alcalde quiere trabajar con los grupos políticos e incluso pretende ofrecer al candidato de Izquierda Unida, Angel Morena una concejalía. Si embargo el Partido Popular no recibirá este ofrecimiento.

Antonio León considera que el pueblo ha comprendido el sacrificio realizado por los concejales en estos cuatro años y ha recompensado al partido por el trabajo desempeñado por el equipo de gobierno municipal. Asimismo, señala que la mayoría absoluta les permitirá traba-

jar con tranquilidad y serenidad, ya que gobernar en minoría es muy difícil si la oposición opta por oponerse por principio, «llevando a acabo una gestión destructiva» señala León Tirado.

El gran objetivo de esta legislatura para los socialistas de Almodóvar debe ser el empleo y el desarrollo comarcal, mediante la construcción de un triángulo industrial entre las localidades de Puertollano, Argamasilla y Almodóvar que contribuiría a consolidar el desarrollo industrial de la zona. En opinión de Antonio León, hay que huir de los localismos potenciando el trabajo conjunto entre varios municipios si se quiere seguir avanzando.

El otro gran proyecto para esta legislatura será la informatización de las aldeas, conectarlas al Ayuntamiento vía internet para que los habitantes de las 10 pedanías de Almodóvar puedan recibir los impresos que necesiten en su lugar de residencia sin tener que desplazarse a Almodóvar. Esta iniciativa de la ventanilla única se iniciará en San Benito, ya que es la pedanía más alejada del municipio. Además el Ayuntamiento tiene previsto dotar de sus propias bibliotecas a las aldeas.

Por último en referencia a Mancomunidad del Valle de Alcudia y Sierra Madrona, León señaló que primero habrá que mirar el mapa político y después determinar las actuaciones.

### Resultados electorales

Censo electoral: 6.494

Municipales			Autonómicas	
Nº de votantes: 4.678 71,43% Participación			Nº de votantes: 4.672 71,87% Participación	
Partido	Votos	Concejales	Votos	
<b>PSOE</b>	<b>2.246</b>	<b>7</b>	<b>2.603</b>	
<b>PP</b>	<b>1.749</b>	<b>5</b>	<b>1.766</b>	
<b>IU</b>	<b>503</b>	<b>1</b>	<b>201</b>	

## La Universidad Popular pretende realizar un estudio sobre la cultura oral

Manoli Barragán

solicitada en breve y los investigadores puedan ponerse a trabajar cuanto antes.

La Universidad Popular de Almodóvar ha solicitado a la Diputación Provincial de Ciudad Real una subvención para realizar un estudio etnológico versado en la cultura oral de la localidad y sus aldeas.

María Dolores García Minguillán, directora del Centro Cultural Casa de la Marquesa de Almodóvar, afirma que este proyecto pretende recuperar la cultura no escrita que se ha ido transmitiendo de padres a hijos a lo largo del extenso término municipal de Almodóvar. El trabajo se iniciará con un estudio de investigación de campo, preguntando a las personas mayores por los cuentos, leyendas, dichos y refranes populares, canciones que entonaban en sus juegos infantiles, canciones satíricas típicas del carnaval, etc.

Una vez concluido el trabajo de investigación se procederá a elaborar un informe con las conclusiones, así como la recopilación de la tradición oral con el fin de preservarla del olvido. María Dolores espera que la diputación conceda la subvención

### Banda de Música

Doce jóvenes se han incorporado a la Banda Municipal de Música de Almodóvar, con lo que la continuidad de esta Agrupación musical está garantizada.

A mediados de este mes de junio quedó abierto el plazo de inscripción en la Banda Municipal. Los nuevos matriculados reciben un periodo de aprendizaje básico que se inicia con el conocimiento del lenguaje musical y solfeo para posteriormente prepararles el examen de ingreso en el Conservatorio de música de Puertollano.

El director de la Banda de Música, Angel Antonio Ocaña, asegura que su objetivo es crear un grupo de jóvenes músicos que en el futuro sean la cantera de esta Banda. Así, los jóvenes a la vez que realizan sus estudios en el Conservatorio, ensayan con los demás miembros de la Banda dos días en semana y un día el director lo dedica a impartir clases de perfeccionamiento.

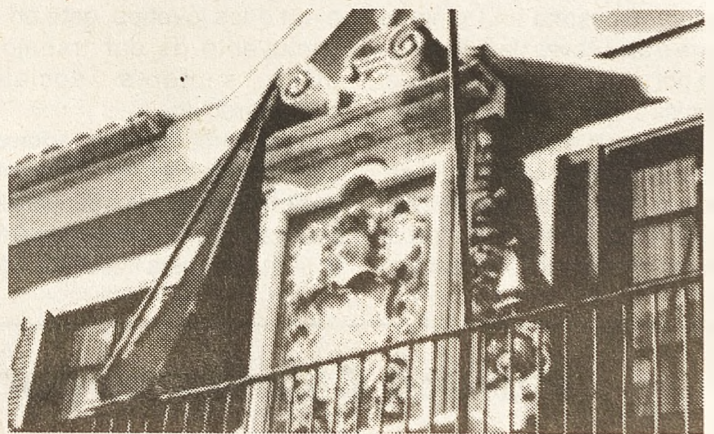

**Dr. Moisés Corrales Rodríguez**

**CARNET DE CONDUCIR  
PERMISOS DE ARMAS**

CONSULTA DE PSICOLOGÍA

Avda. 1º de Mayo, 34  
Tel.: 926 410907

**1ºB**

**HORARIO  
9 A 2  
16,30 A 21**



Fernando Calso esperaba la victoria pero no la mayoría

# El PSOE desbanca por mayoría absoluta al PP en Argamasilla

Manoli Barragán

El partido Socialista Obrero Español ha ganado sorprendentemente las elecciones municipales en Argamasilla de Calatrava imponiéndose al Partido Popular que gobernaba en la alcaldía de esta localidad durante la pasada legislatura.

El PSOE de Argamasilla ha obtenido una victoria por mayoría absoluta al conseguir 7 concejales (de los 13 posibles), dos más que en las elecciones del 95 donde sólo lograron 5, hecho que unido a las discrepancias con Izquierda Unida, determinó que el Partido Popular gobernara en los últimos 4 años en minoría y el SOE perdiera la alcaldía por primera vez desde que se instauró la democracia.

El triunfo socialista ha sido a costa de I.U. y P.P. que han perdido ambos un concejal, pasando el primero de dos a uno y de 6 a 5 concejales el segundo.

Así, Fernando Calso será

el nuevo alcalde de Argamasilla para los próximos cuatro años. Calso considera que el secreto de esta victoria reside en dos pilares fundamentales, por un lado el candidato socialista afirma que el trabajo desempeñado por su grupo durante los años de oposición ha sido valorado por sus vecinos. «A lo largo de estos cuatro años hemos trabajado desde la oposición presentando propuestas e informando a todos los vecinos a cerca de la gestión municipal y la nuestra propia». Esta labor de oposición les ha servido a la hora de preparar el programa al que Calso define como un programa «completo».

Por otro lado, el candidato socialista valora muy positivamente la candidatura del PSOE que concurría a estas elecciones, «contamos con un grupo de personas con ganas de trabajar, con ilusión y cuya gestión puede ser beneficiosa para el pueblo, yo creo que los vecinos así lo han considerado también y por

eso nos han votado». Y añade que la derrota socialista del 95 estuvo motivada por los escándalos que en el ámbito nacional se sucedieron y que contribuyeron a minar la confianza de los votantes.

En cuanto al hecho de obtener la mayoría absoluta, Fernando Calso señala que ha sido una grata sorpresa, pues si bien tenían esperanzas en la victoria eran conscientes de que obtener una mayoría no resultaría fácil debido al amplio número de candidaturas que se presentaron a las elecciones municipales en Argamasilla, hasta un total de 5. «Siempre pensamos que la mayoría era muy difícil porque se presentaban varias opciones de izquierdas, por lo que los votos podrían estar muy repartidos».

Según Calso su grupo municipal trabajará con dedicación para recuperar la ilusión de los vecinos. Una labor que se centrará fundamentalmente en la creación de empleo para los jó-

venes, por medio de la dinamización de los polígonos industriales, que según dijo se encuentran paralizados. También se continuará trabajando en áreas como cultura educación y juventud. En definitiva, señaló que su tarea principal es la transmitir a los vecinos un mensaje de apoyo y confianza, «que los habitantes de Argamasilla sepan

que vamos a estar pendientes de ellos y de sus problemas, solucionándolos en la medida en que podamos».

El equipo de Gobierno socialista estará formado por Fernando Calso, Rafael Rodríguez, Francisco Fernández Gómez, Jacinta Monroy Torrico, Ventura Huertas, Ana Belén Sierra y Socorro Letrado.

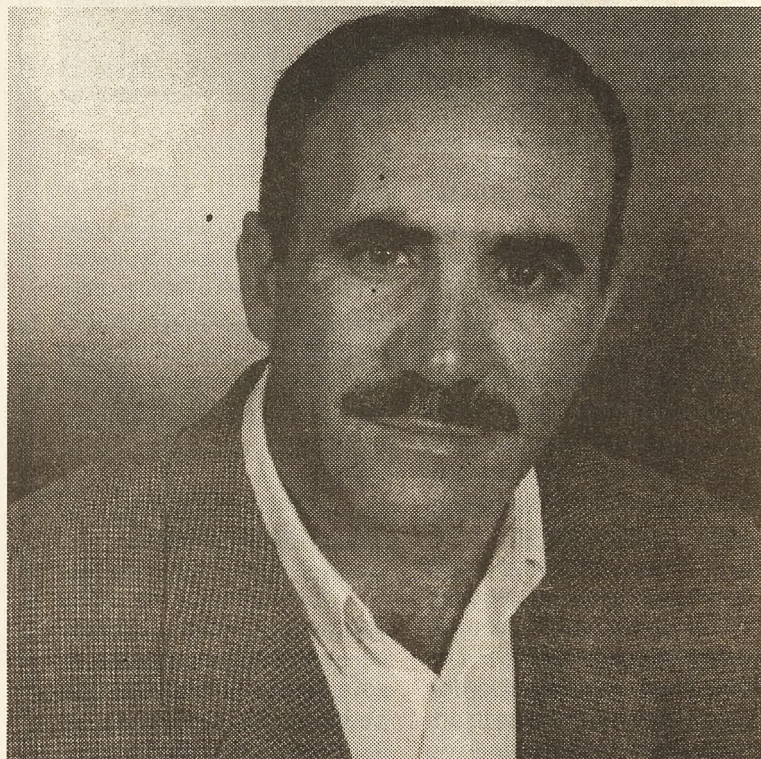

## Resultados electorales

Censo electoral: 4.531

Municipales			Autonómicas
Nº de votantes: 3.269 71,48% Participación			Nº de votantes: 3.275 72,26% Participación
Partido	Votos	Concejales	Votos
PSOE	1.558	7	1.985
PP	1.216	5	1.028
IU	299	1	221
TC-PNC	103	0	3

## La Bodega del Cacho



ALMODOVAR

C/ CIMADEVILLA, 16  
TELF.: 926 484029

## MUEBLES FERNANDEZ

C/ HERNÁN CORTÉS, 10 - TEL.: 926 426972  
13500 PUERTOLLANO

## PP y PSOE se reparten los pueblos de la Mancomunidad del Valle de Alcudia

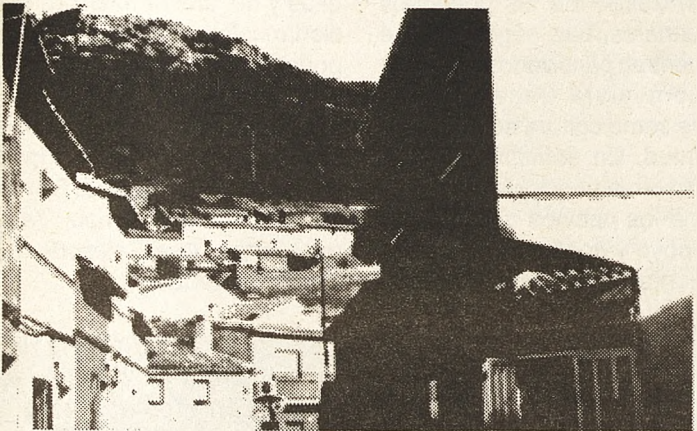

Solana del Pino

M. Barragán

Los resultados electorales en la Mancomunidad del Valle de Alcudia y Sierra Madrona no han deparado grandes sorpresas si exceptuamos a Fuencaliente en los restantes municipios que componen esta Mancomunidad los partidos gobernantes han repetido victoria.

Sin embargo en Fuencaliente se ha producido un vuelco, el P.P. ha arrebatado el poder al PSOE. Los populares han obtenido dos concejales más que en la anterior legislatura, pasando de 3 a 5, mientras que los socialistas han perdido uno (de 5 a 4) lo que les ha supuesto la pérdida de la alcaldía de Fuencaliente en favor de los populares.

Además, el Partido Popular ha repetido victoria en pueblos en los que ya gobernaba como Hinojosa de Calatrava, Solana del Pino y San Lorenzo de Calatrava. Mientras que el PSOE ha vuelto a ganar en municipios como, Cabezarrubias del

Puerto, Mestanza, Brazatorras y Almodóvar del Campo. Con estos resultados se produce un empate entre populares y socialistas ya que la mitad de los municipios mancomunados pertenecen a un signo político y la otra mitad al otro.

### Sorpresa en Abenójar

En Abenójar las urnas han dado la victoria al Partido socialista que recupera de esta forma la alcaldía que perdió en las elecciones del 95. En esta localidad los populares han perdido uno de sus concejales, pasando de tener 5 en el 95 a 4 en el 99, concejal que ha recuperado el PSOE que alcanza los 5 concejales frente a los 4 que obtuvo en el 95.

En Villamayor de Calatrava los resultados se mantiene los resultados de las últimas elecciones, es decir, el PSOE obtiene la mayoría con 5 concejales frente a los 3 que ha conseguido el Partido Popular

## El Centro Comarcal de Empleo del Campo de Calatrava inicia su actividad

La Mancomunidad cuenta ya con un servicio de asesoramiento a desempleados y empresarios en la Plaza Mayor de Almagro

Oretania

La Mancomunidad de Municipios del Campo de Calatrava ha puesto en funcionamiento el Centro Comarcal de Empleo, conjuntamente con los agentes sociales que integran el Pacto Comarcal de Empleo. El servicio, de carácter público y gratuito, se crea para informar, asesorar y orientar a los desempleados y empresarios de la comarca, encontrándose ubicada su oficina principal en el número 3 de la Plaza Mayor de Almagro.

La Mancomunidad del Campo de Calatrava cuenta ya con una oficina abierta al público para atender las demandas de información, asesoramiento y orientación de los desempleados y empresarios de Aldea del Rey, Almagro, Ballesteros, Bolaños, Carrión, Granátula, Miguelturra, Pozuelo, Torralba, Valenzuela, Villanueva de San Carlos y Villar del Pozo. Esta oficina es posible gracias a la cofinanciación del Programa de Pactos Locales de Empleo de la Consejería de Industria y Trabajo de la Junta de Comunidades de Castilla La Mancha.

El servicio, de carácter itinerante, se ofrece en la oficina principal situada en la Plaza Mayor de Almagro, donde se atienden, mediante visitas y citas concertadas, todas aquellas demandas que se produzcan en la totalidad de las doce poblaciones que constituyen la Mancomunidad.

Por el momento, ha realizado ya varias campañas informativas entre los empresarios de la zona sobre medidas de apoyo a la contratación, habiendo contribuido a la tramitación de solicitudes del Programa de Becas en Empresas de la Junta de



Plaza Mayor de Almagro

Comunidades y de Contratos de Formación e Indefinidos.

Asimismo, se están restableciendo diversas líneas de colaboración con los diversos agentes sociales firmantes del Acuerdo Regional por el Empleo (empresarios y centrales sindicales) y con las entidades adheridas al citado Pacto Comarcal (Adeso, Agrotec, Cocemfe-Oretania, Fecmes y el colectivo de empresarios), al objeto de aunar esfuerzos en torno a las acciones de formación y empleo.

### RECURSOS

El servicio cuenta con dos técnicos superiores, contratados al efecto, especializados en asesoramiento sociolaboral, con disponibilidad de desplazamiento por la totalidad de las doce poblaciones de la comarca, pudiéndose concertar visitas por

parte de los nuevos emprendedores o empresarios interesados en sus propias empresas para proceder a una atención más individualizada, siendo los teléfonos de la oficina: **926261015 y 926860343.**

Por último, indicar que la oficina cuenta con información relativa a diversas ofertas de empleo, tanto públicas como privadas, que se están haciendo llegar regularmente a la totalidad de los Ayuntamientos que componen la Mancomunidad para su divulgación a través de los respectivos tableros de anuncios municipales. Si bien, se atienden por teléfono o en persona aquellas consultas por parte de desempleados de la comarca que soliciten una mayor información, orientación o asesoramiento, teniendo presente que el servicio no pretende ser una agencia de colocación.



**ANCAMÖBEL®**  
FABRICA DE MUEBLES DE COCINA

La Calidad hecha diseño

Poligono Industrial  
«El Cabezuelo II»  
13440 Argamasilla  
de Calatrava  
Telf.: 926 477999  
926 442508  
Fax: 926 478255

VISITA NUESTRA EXPOSICIÓN

Los socialista renuevan la mayoría en Calzada

## Espinosa: «ésta debe ser la legislatura del empleo»

Manoli Barragán

Francisco Espinosa califica los resultados obtenidos por su partido en las pasadas elecciones municipales como muy positivos. Unos 2025 calzadefíos otorgaron su voto al PSOE frente a los 1109 que han votado al Partido Popular, lo que supuso que los socialistas se alzaran de nuevo con la victoria por mayoría absoluta.

Espinosa considera que el éxito de su partido radica en dos cuestiones fundamentales, la «eficaz» gestión desempeñada por el equipo de gobierno socialista durante la pasada legislatura y por otro lado la honradez y la cercanía demostrada por los dirigentes municipales que los ciudadanos han podido constatar y a la que han dado su respaldo mayoritario en las urnas. Aún así, Espinosa indica que será el alcalde de todos, de los que han apoyado su proyecto como de los que han optado por otras ideologías.

Francisco Espinosa asegura que esta legislatura debe ser la del empleo, en este sentido tienen previsto poner en funcionamiento una agencia de desarrollo local que a través de una agente se encargará de informar a todos los vecinos de las localidad sobre las distintas subvenciones que en materia de empleo conceden las diferentes administraciones.

Asimismo, esperan que una vez concedidas las transferencias en Educación y Sanidad se siga progresando en estas áreas, sin olvidar a las personas que más lo necesitan, potenciando los servicios sociales del municipio.

Las pasadas elecciones han puesto de manifiesto, según Francisco Espinosa, que



Francisco Espinosa Alcalde de Calzada de Calatrava

la mayoría de los ciudadanos ha valorado que los ayuntamientos socialistas «llegan más a la ciudadanía, es más ágil, mientras que los gobernados por el P.P., está totalmente abandonado», de ahí la recuperación que ha experimentado el PSOE.

Si bien el PSOE ha perdido un concejal pasando de ocho con que contaba en el 95 a 7, debido al descenso del número de habitantes situándose por debajo de los 5.000, hecho que ha determinado que la Corporación Municipal esté compuesta por 11 concejales en lugar de los 13 que había en etapas anteriores.

En relación a la Diputación, institución en la que os-

tentaba el cargo de diputado en la pasada legislatura, Espinosa señala que la política a seguir será la de tratar por igual a todos los ayuntamientos con independencia del color político del equipo de gobierno. «Ayudaremos a aquellos municipios que todavía tienen carencias en servicios esenciales como pueden ser agua, alumbrado, etc, que en definitiva esa es la función de las Diputaciones provinciales», matiza. En su opinión el Partido Popular ha discriminado a los municipios socialistas, llegando a invertir hasta un 85% en localidades gobernadas por los populares mientras que se ha destinado tan sólo un 15% a los pueblos con mayoría socialista.

Sueldo solidario cargaron durante tres días contenedores de bicicletas para enviarlos a Cuba y Mozambique

## Sueldo Solidario envía bicicletas al tercer mundo

Oretania

La organización no gubernamental Sueldo Solidario volvió a cargar contenedores con bicicletas para enviarlas no sólo a Mozambique sino también a Cuba durante el jueves día 3, el viernes día 4 y el lunes día 7, de 5 a 7 de la tarde. Los miembros de esta ONG ya enviaron 8 contenedores el pasado año desde el almacén de Unión Fenosa en Almagro (al lado del Mercado Municipal), que albergaba entonces más de 4.000 bicicletas llegadas de todo el país.

Francisco Rosell, de Sueldo Solidario, invitó a todos los ciudadanos ciudadrealeños a ayudar en la carga de estas bicicletas, ya que se necesitó una cadena humana para llevar los velocípedos del almacén al contenedor.

Si bien el envío de los otros 8 contenedores en junio del 98 fue posible gracias a la colaboración económica de la Diputación y Ayuntamiento de Ciudad Real con la ONG, demostrando ambas instituciones una gran sensibilidad hacia esta causa, estos tres actuales fueron enviados gracias a los fondos de los propios integrantes de Sueldo Solidario, con lo que se puso fin a la campaña.

Estas bicicletas llegadas de todos los rincones del país permanecían apiladas en el almacén de

Unión Fenosa en Almagro, ocupando un espacio similar al de un campo de fútbol, y significó la respuesta de la sociedad española a la campaña «Bicis para Mozambique» realizada por Sueldo Solidario, asociación de alcance nacional creada por un grupo de trabajadores de Unión Fenosa en Ciudad Real con inquietudes humanistas y sociales. El fin de la iniciativa pasaba por embarcar las miles de bicis y llevarlas al puerto de Maputo, en Mozambique, para que mujeres y niños necesitados puedan utilizarlas.

Posteriormente, también se vio la posibilidad de enviar bicicletas a Cuba, donde las carreteras estaban en mejor estado que en el país africano, lo que permitiría a los habitantes del país caribeño su uso para desplazarse por la isla.

Esta bicis fueron arregladas durante los fines de semana por miembros de la ONG, así como voluntarios de Cruz Roja Valdepeñas, siguiendo la estela de los nueve voluntarios de la Escuela de Formación Profesional de Ermua, que les ayudaron también meses antes a reparar pinchazos, inflar ruedas, engrasar cadenas y colocar las bicis de forma que puedan ser trasladadas a Mozambique ocupando el menor espacio posible.

**Video Chus**

Venta TV. HIFI y VIDEO

**OFERTA  
PRIMAVERA  
EN  
VIDEO CHUS**

C/ Vélez. 3 Puertollano - Tel.: 926 431638

CCD-TR415



video Hi8 XR



InfoLITHIUM



PVP 82.900 ptas.  
10 Meses de 8.290 ptas.



VIDEO VHS  
CON CANAL +  
P.V.P. 29.900 ptas



TELEVISION 14"  
Con Mando a Distancia

P.V.P. 19.900 ptas

EQUIPO MUSICA HIFI SONY

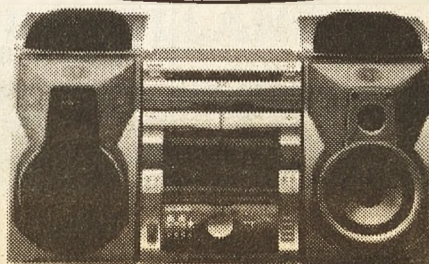

P.V.P. 29.900 ptas  
Garantía: 5 años

La asociación provincial de artesanos de Ciudad Real firma con Acciones Integradas incorporarse a la red virtual de sistemas

## Asociación de Artesanos en Internet

Dispondrán de página Web actualizada donde ofertar sus productos y recibirán cursos de formación sobre nuevas tecnologías

Oretania

La Asociación Acciones Integradas de Desarrollo y la Asociación Profesional de Artesanos de Ciudad Real han firmado un convenio de colaboración por el que esta última asociación se incorpora a la Red Virtual de Sistemas, que gestiona AID de acuerdo con la Iniciativa Comunitaria ADAPT.

La firma del convenio fue suscrita en la sede de AID por la presidenta de Acciones Integradas de Desarrollo, Teresa Díaz Santiago, y el presidente de la asociación Profesional de Artesanos de Ciudad Real, Santos Reguillo del Rey.

Los artesanos profesionales asociados de Ciudad Real vienen a sumarse a los cerca de 150 participantes ya existentes en la Virtual de Sistemas, participando y beneficiándose de las acciones propias de ésta como son el diseño de su página Web y de su actualización, así como de los cursos de formación en nuevas tecnologías que se lleven a cabo, y de la posibilidad de conectarse al correo electrónico.

Este convenio permitirá el desarrollo de programas experimentales que tiene por fin acelerar la adaptación de los artesanos a los transformaciones industriales; el aumento de la competitividad de la industria, los servicios y el comercio; la prevención del desempleo mediante el aumento de las cualificaciones de los trabajadores en el sector industrial; prever y acelerar la creación de nuevos puestos de trabajo y actividades, especialmente aquellos con una mayor densidad en



mano de obra.

El convenio contempla también medidas de formación, asesoramiento y orientación; así como de previsión, fomento de la creación de redes y las nuevas posibilidades de empleo, y adaptación de las estructuras y los sistemas de ayuda, así como medidas de información, difusión y sensibilización.

La Red Virtual de Sistemas es un proyecto al que se han incorporado ya cerca de 150 «pymes», artesanos y profesionales, cuyos objetivos consisten en sensibilizar a la población sobre las potencialidades inhe-

rentes a las nuevas tecnologías. Hasta ahora están incluidos, entre otros, el Ayuntamiento de Ciudad Real, las Mancomunidades del Campo de Calatrava, del Guadiana y de La Mancha, la Cámara de Comercio e Industria de Ciudad Real, así como otras entidades como Inteco, que cuenta con el reconocimiento de Centro Especial de Empleo al ser sus trabajadores minusválidos.

La RVS la promueve Acciones Integradas de Desarrollo y cofinancian la dirección general de Trabajo de la Junta de Comunidades de Castilla La Mancha y la Unión Europea.

Jaime Sánchez Escribano, nuevo director de Proyectos Internacionales de Unión Fenosa

## Unión Fenosa celebra su patrona

Los trabajadores de Unión Fenosa celebraron los actos en honor de su Patrona Virgen de la Luz.



Oretania

en 12 años al encontrarse rumbo a Guatemala.

Los trabajadores de Unión Fenosa celebraron en Ciudad Real la festividad de su patrona, Virgen de la Luz, con varios actos en los que se homenajeó a tres jubilados y se conoció el nuevo destino de Jaime Sánchez Escribano, flamante Director de Proyectos Internacionales de la compañía.

Durante el almuerzo, presidido por el presidente del Grupo de Empresas de Unión Fenosa, Manuel García Arévalo, se entregaron placas de honor a los tres jubilados Lorenzo Estrada, E. Antonio Alhambra, y Francisco Antona Calvo, en reconocimiento a sus muchos años de trabajo en la empresa.

Del mismo modo, se leyó una carta de apoyo y despedida de Jaime Sánchez Escribano, responsable de la empresa eléctrica durante mucho tiempo en Ciudad Real, que ha sido nombrado Director de Proyectos Internacionales de Unión Fenosa, dejando la subdirección de Comercial y Distribución de ambas Castillas, y que faltó a la celebración de los actos en honor de la patrona por primera vez

Además de recordar y felicitar a los jubilados que recibían una placa tan merecida después de tantos años de lucha, Sánchez Escribano animaba al cambio generacional y de actitudes en el grupo de empresas. Así hizo referencia «a los profundos cambios, cada vez más rápidos y sin duda necesarios, que vive Unión Fenosa debido a la entrada de la nueva Ley que regula el sector, para seguir siendo líderes en rentabilidad, en adaptaciones a los cambios y en sistema de gestión como hasta ahora, anticipándose al resto de empresas en competencia», al tiempo que recordaba como Unión Fenosa tiene más clientes fuera que dentro de España.

Durante el almuerzo, que contó con la presencia del presidente regional de los Empresarios, Jesús Bárcenas, los alrededor de 200 trabajadores con que cuenta la empresa en la provincia, compartieron con familiares y amigos las gratas horas de la celebración. Antes del almuerzo tuvo lugar una misa en la parroquia de San Pedro de Ciudad Real.

# ORETANIA

## SUSCRIBETE

### 926 428893

### Boletín de Suscripción

### Oretania

Dirección Postal: Apartado de Correos Nº 10 - 13.500 Puertollano

Nombre y Apellidos .....

Dirección .....

D.N.I. ....

Población .....

C.P. ....

Tel. ....

Provincia .....

Deseo suscribirme a Oretania por un año (24 números)  
por el precio de 2.000 pesetas

FORMA DE PAGO (Señale con una x la forma de pago)

Domiciliación Bancaria

Banco/Caja .....

Dirección .....

Entidad .....

Oficina .....

D.C. ....

Cuenta .....

Ingreso en Unicaja, Cuenta Nº- 2103 0447 48 0030004353 (Enviar fotocopia resguardo Ingreso)

Fecha: .....

Firma: .....

RECORTE Y ENVIE EL PRESENTE BOLETÍN

## Un nuevo edificio para la Diputación Provincial



Oretania

El pasado día 10 de Junio quedaba inaugurado oficialmente el nuevo edificio de la Diputación Provincial. Con un periodo de ejecución de 15 meses, 225 millones de presupuesto y 2.100 metros cuadrados de superficie, el nuevo centro estará dedicado a la parte administración de esta institución. Según Jesús Garrido, «el objetivo de este edificio es descentralizar la parte administrativa que en estos momentos estaba soportando el Palacio y centralizar la carga burocrática de manera coordinada. Había una enorme dispersión en estos servicios y con este nuevo centro vamos a ser capaces de reubicar y darle un tratamiento más eficaz al trabajo diario. Había algunas cosas que estaban hasta una hora de distancia del Palacio y ahora enlazaremos todo el proceso administrativo para que los servicios sean

más eficaces y dejar el Palacio más dedicado a la actividad política, a la representación de la provincia y a actos protocolarios. Me gustaría que fuera un referente para toda la sociedad en su conjunto cuando haya que hacer algún acto, no exclusivamente de la Diputación, sino de distintas asociaciones y entidades que en algún momento quieran tener un edificio representativo. Hoy ganamos en eficacia en la Diputación, se ordenan los servicios burocráticos. Las gestiones serán más ágiles, el que ahora esté todo en un mismo edificio facilitará su uso a los ciudadanos.

En este gran complejo está centradas toda la actividad administrativa, cultural y política de la Diputación. Están los pilares básicos de la diputación: corporaciones locales, los servicios informáticos, contrataciones y compras, parte de bienestar social, secretaría e interven-

ción...

La inauguración de este edificio forma parte de un proceso global, que es una fase de lo que debe ser en un futuro los servicios administrativos, el Palacio provincial y el gran centro cultural y de otras actividades con la restauración de Insituto Santa María de la Cabeza, y después con la remodelación de la plaza de la constitución.

El alcalde por su parte manifestó que «Siempre queremos que la Administración esté más cerca de los ciudadanos, en lo físico y en lo personal. Como alcalde agradezco la colaboración de la Diputación con todos los ayuntamientos de Ciudad Real y también el que hayamos llegado a un acuerdo y finalmente se haya hecho cargo del parking y que la plaza sea una plaza bonita en esta localidad puesto que estamos hablando del edificio más singular de toda Ciudad Real».

## Placa homenaje a «Bizcochazo»



Oretania

do le entregó una placa a este personaje que es «de las personas más queridas de Ciudad Real. Cuando alguien del Campo de Montiel tiene algún problema acude a él».

Samuel Flores afirmó que su vida está ligada a todo lo que está relacionado con el mundo agropecuario. Quiso agradecer a la Federación Taurina Manchega su nombramiento «para la implantación de esta placa que me honra. También quiero agradecer al presidente de la Diputación haber colaborado y hacer posible que esta placa sea una realidad. Quiero agradecer al presidente de la corrida de toros la concesión de ese indulto y al público que lo pidió y a Jesúsln que con su faena colaboró en solicitar el indulto para el toro».

Jesús Garrido acompañado de Mercedes Cuéllar y Samuel Flores descubrieron una placa en la Plaza de Toros capitalina dedicada al primer indulto acaecido en nuestro coso al toro «Bizcochazo».

Según Garrido: «la ganadería de Manuela López tuvo la fortuna de dar una gran tarde de toros en 1998 y la Federación Taurina castellano-manchega solicitó la colocación de una placa en reconocimiento a ese primer toro indultado «Bizcochazo», y la Diputación aceptó. Es un homenaje a una ganadería emblemática y a una persona que tanto ha hecho por la comarca de Montiel, Samuel Flores», que fue el encargado de descubrir la placa.

A su vez Jesús Garri-



EN CIUDAD REAL Y PUERTOLLANO NOS TIENES A MANO

**CIUDAD REAL**

**C.P. 13001 - Pasaje San Isidro, 3**

**PUERTOLLANO**

**C.P. 13500 - Alejandro Prieto, 2**

**FEPU se originó hace unos doce años a raíz de un impuesto, el conocido como de «radicación», fue cuando se organizó de alguna manera un movimiento empresarial, aunque ya estaba constituido CEOE-CEPYME, pero creímos conveniente instaurar una organización de ámbito local que defendiera nuestros intereses**

## Juan García Laguna

### En qué momento surgió la Federación de Empresarios de Puertollano

**R-** FEPU se originó hace unos doce años a raíz de un impuesto, el conocido como de «radicación», fue cuando se organizó de alguna manera un movimiento empresarial, aunque ya estaba constituido CEOE-CEPYME, pero creímos conveniente instaurar una organización de ámbito local que defendiera nuestros intereses. De esta forma y por iniciativa de Eduardo Mora nos reunimos en el Casino de Puertollano un grupo de personas con la objetivo de formar una organización empresarial independiente. El proceso de constitución nos llevó alrededor de 6 meses, durante los cuales unas 15 personas nos reuníamos, en nuestro tiempo libre, muchas veces robándole tiempo a nuestros negocios, incluso a nuestras familias, hasta que se le dio la forma de organización y se confeccionaron los estatutos.

Una vez fijados los objetivos y elaborados los estatutos el paso siguiente fue determinar qué persona ocuparía el cargo de presidente, nos llevó bastante tiempo, pero al final optamos por nombrar a Vicente Buendía como el primer presidente de FEPU.

### ¿Con que objetivo primordial nació FEPU?

**R-** Nuestro principal objetivo desde el inicio ha sido ofrecer un servicio a los empresarios de Puertollano y su comarca, un servicio más cercano, porque existían organizaciones empresariales en las capitales de provincia pero no en una ciudad tan importante como Puertollano. FEPU ofrecía la posibilidad de que los empresarios de nuestra ciudad pudieran resolver sus problemas con la mayor rapidez y cercanía, sin tener que desplazarse a Ciudad Real para solventar cualquier pequeña anomalía. De hecho la propia organización CEOE-CEPYME está intentando realizar lo que nosotros pusimos en marcha en su momento, abriendo delegaciones en otras localidades de la provincia con el objetivo de prestar un servicio más directo.

Asimismo, disponemos de servicios de asesoría para los empresarios asociados, fax a su disposición, consultas jurídicas, incluso a veces resolvemos asuntos no directamente relacionados con el servicio que prestamos, así mediamos en gestiones de cobros entre nuestros asociados y la «gran empresa» en determinados momentos. Tratamos de solucionar estos problemas de puertas hacia dentro, quiero decir que existen muchos asuntos que no salen a los medios de comunicación por que es preferible resolver estos temas con la mayor discreción posible para no herir la sensibilidad de las partes implicadas.

### Juan García Laguna ejerce la función de secretario General pero con anterioridad fue Presidente de la organización

**R-** Sí, ostenté el cargo de Presidente durante la época en que fui un empresario, cuando deje de serlo renuncié a mi cargo, porque las organizaciones empresariales no pueden tener miembros de representatividad sino están dentro del sector empresarial. Después, la Junta Directiva optó por ofrecerme la Secretaría General de FEPU, cargo que en la actualidad desempeño. Como Secretario me encargó de preparar las juntas directivas, aportar la documentación relativa a la tarea desempeñada durante ese mes, podríamos decir, que en cierta forma mi responsabilidad es la de apoyar y asesorar al presidente.

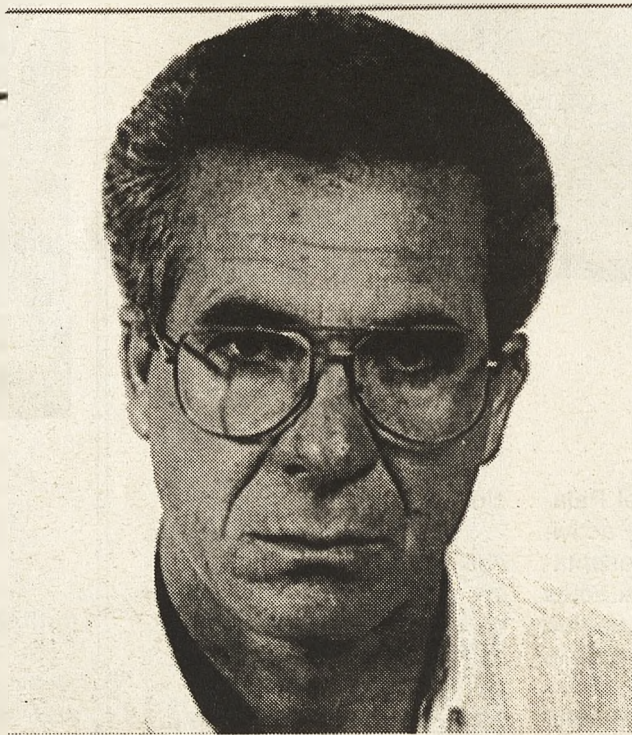

### ¿Cómo se financia esta organización empresarial de Puertollano?

**R-** Contamos con 525 asociados que pagan una cuota trimestral de 4.100 pesetas, si bien esta cantidad varía en función de las necesidades de la propia organización. Me explico, al principio del ejercicio anual se elaboran unos presupuestos de mantenimiento de la entidad y de los servicios que ofrece, y como somos una organización sin ánimo de lucro no podemos tener beneficios, también hemos tenido la suerte de no generar pérdidas. En función de esos presupuestos se establece la cuota, partiendo de la base de que somos una sociedad austera, no despilfarramos el dinero en grandes fiestas.

Así, al año cada asociado desembolsa una cantidad de 12.000 pesetas por las que recibe un conjunto de servicios, teniendo en cuenta que una simple consulta a un abogado particular le supondría un importe similar al que paga por cada trimestre, los beneficios que obtiene superan con creces el gasto de la cuota anual. Además, creo que no hay ningún empresario que haya pasado por nuestra Asociación y haya salido descontento.

En la actualidad estamos pendientes de llevar a cabo una modificación de tasas porque todos los empresarios pagan la misma cantidad, en un futuro no lejano esperamos que cada uno aporte una cuota en función del volumen de su negocio, es decir que los empresarios que tengan a su cargo a uno o dos empleados paguen una cantidad inferior a la de aquellos que cuentan con una plantilla de 100 o más trabajadores.

### A lo largo de sus 12 años de existencia cuáles son en su opinión los mayores logros conseguidos por FEPU

**R-** La Federación de Empresarios ha tenido retos importantes, si como tal entendemos la lucha en la reducción de impuestos, en cuya negociación obtuvimos una rebaja de un punto. O la implantación de grandes superficies, en nuestra opinión en Puertollano no harían falta más, durante estos años hemos conseguido frenar y retrasar la llegada de las grandes superficies a la ciudad, pero estas decisiones suelen estar en manos de

*Vencedoras del tiempo. Vencedoras, tus palabras mantienen sus señales... Y siguen las murallas y puñales segándole razón a las auroras.*

*No hay nuevo corazón para las horas del que, si tanto tienes, tanto vales. Seguimos mereciendo los mortales voces-como tu voz-, acusadoras.*

*Cuatro siglos a cuestas y aún vivimos con igual ambición entre los dedos y las mismas mentiras y ataduras.*

*Cuatro siglos a cuestas y seguimos -constructores sin paz de nuestros miedos- como blanco cabal de tus censuras.*

*«Seguimos mereciendo tus censuras»  
Vicente Cano*

los políticos. Y desde luego el conseguir que algunos de nuestros asociados haya recibido la cantidad que alguna gran empresa les debía supone para nosotros un logro más. Nuestro objetivo es velar por los intereses de los empresarios a los que representamos, intentando que se respeten sus derechos. Así, dentro del Complejo Industrial luchamos porque se otorgue el mayor número de horas posibles en las subcontrataciones que las grandes empresas del Complejo llevan a cabo y que estas contratos se realicen con empresarios de Puertollano y su comarca. Entre nuestros asociados no sólo contamos con miembros del sector empresarial de la ciudad sino tenemos socios de diferentes localidades de la comarca, como Almodóvar, Argamasilla, Villanueva de San Carlos, Fuencaliente, Mestanza, Aldea del Rey, etc. Estamos abiertos a todos los pueblos de la comarca y ha habido momentos en que nos hemos tenido que desplazar alguna de las localidades que he mencionado para solucionar determinados problemas que se producían en ese pueblo.

### Cómo ve el panorama empresarial de Puertollano, considera que es favorable para la creación de nuevas empresas.

**R-** En primer lugar tenemos que distinguir el espíritu empresarial que se nos tacha de que no existe en Puertollano. Yo tengo que romper una lanza en su favor porque convertirse en empresario no es una tarea fácil, que nadie se asombre porque hace unos años se invirtieron en Puertollano más de 4 mil millones de pesetas en comprar acciones, muchas de estas personas pudieron destinar ese dinero a la instalación de una nueva empresa y sin embargo gran parte de los trabajadores del Complejo optaron por las acciones, por eso debemos ser respetuosos con los empresarios y valorar su labor.

En segundo lugar, la perspectiva que se preve es buena, porque por un lado los tiempos van cambiando, además los políticos han ido modificando su mentalidad en la actualidad existe un mayor diálogo entre el sector empresarial y los políticos. Posiblemente como en Puertollano está ya casi todo hecho porque no quedan aquellas por asfaltar, y con la venida de estos fondos MINER la posibilidad de tener suelo industrial que favorezca la instalación de empresas de otras localidades. Yo pediría a los ciudadanos que fuesen pacientes por que en el plazo de un año, a lo sumo dos, yo espero que Puertollano cambie para bien y sea una ciudad donde se genera empleo. No tenemos que olvidar que las comunicaciones con el exterior están mejorando, contamos con una estación de tren de Alta Velocidad y a pocos kilómetros se ubicarán un aeropuerto, que contribuirá al crecimiento empresarial.

### ¿Qué proyectos tiene FEPU a medio plazo?

**R-** Lo más inmediato será la remodelación de nuestras instalaciones con la finalidad de construir dos pequeñas aulas en las que podamos impartir cursos de formación, bien sean para nuestros asociados o para los ciudadanos en general. Además el nuevo local estará acondicionado para que al mismo puedan acceder personas discapacitadas.

Porque nos preocupa  
TU salud

Porque nos preocupa  
TU seguridad

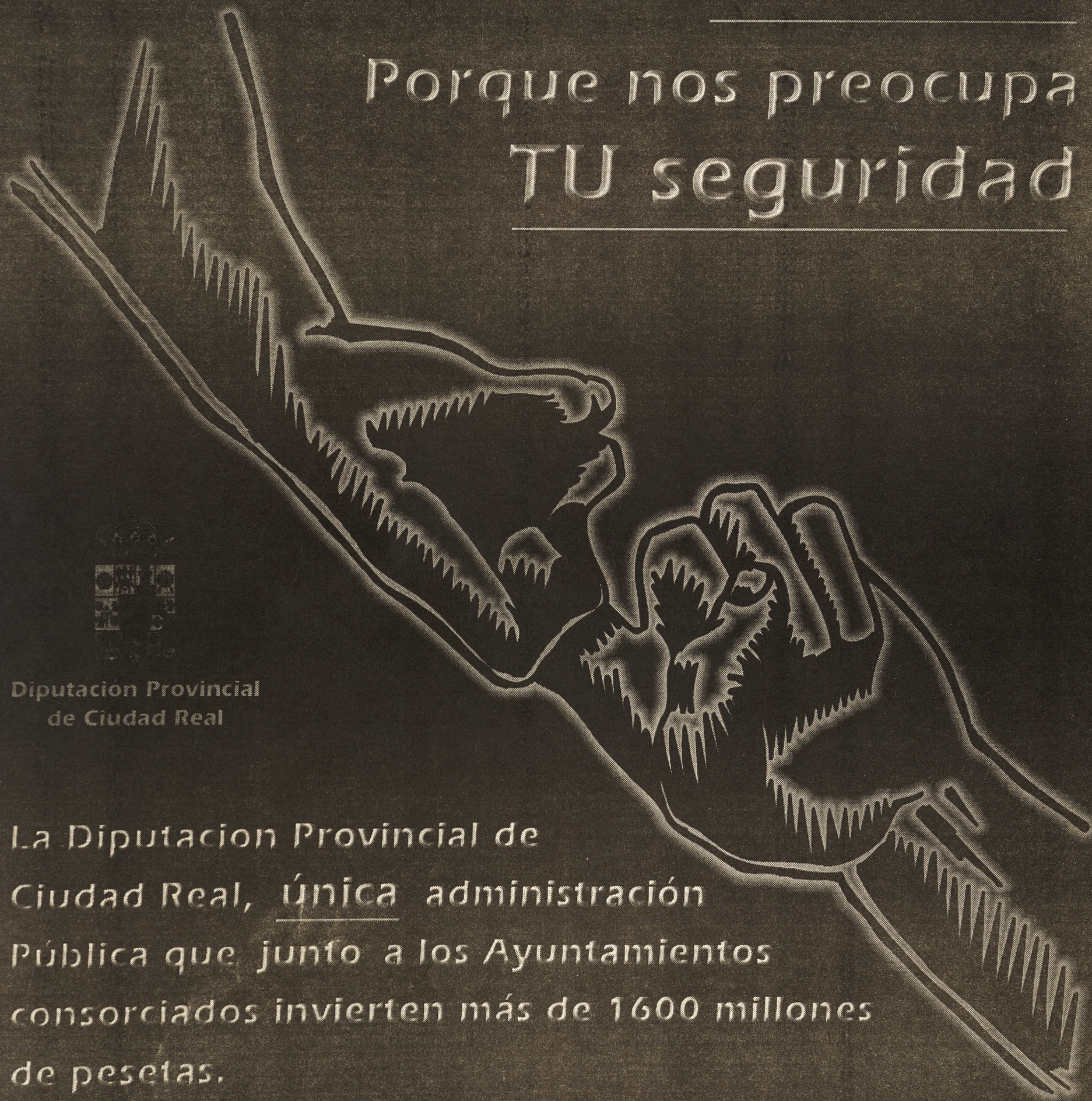

Diputación Provincial  
de Ciudad Real

La Diputación Provincial de  
Ciudad Real, única administración  
Pública que junfo a los Ayuntamientos  
consorciados invierten más de 1600 millones  
de pesetas.

TRABAJAMOS POR UNA SOCIEDAD DE PROGRESO Y  
FUTURO

Al margen de las competencias sanitarias nosotros  
invertimos en salud

EMERGENCIA CIUDAD REAL UN SERVICIO EN ALERTA

**Resultados de las Elecciones Municipales y Autonómicas en la Provincia**

La provincia de Ciudad Real apotará durante la próxima legislatura 11 diputados a las Cortes de Castilla-La Mancha, seis pertenecientes al PSOE: José María Barreda, Teresa Lizcano, Antonio Salinas, Cristina Quintana, Mario Mansilla e Isabel Quintanilla y cinco al PP: Jesús Garrido, Fernando Rodrigo, María del Carmen Fúnez, José Manuel Rodríguez Carretero y Domingo Triguero.

ABENOJAR C. Electro.: 1.532				AGUDO C. Electro.: 1.766				ALAMILLO C. Electro.: 657				ALBALADEJO C. Electro.: 1.414			
Municipales		Autonó.		Municipales		Autonó.		Municipales		Autonó.		Municipales		Autonó.	
PARTIDO	VOTOS	CONCEJAL	VOTOS	PARTIDO	VOTOS	CONCEJAL	VOTOS	PARTIDO	VOTOS	CONCEJAL	VOTOS	PARTIDO	VOTOS	CONCEJAL	VOTOS
PSOE	663	5	773	PSOE	354	2	747	PSOE	300	3	257	PSOE	525	4	657
PP	593	4	467	PP	475	4	631	PP	307	4	320	PP	607	5	481
IU	0	0	12	IU	0	0	41	IU	0	0	27	IU	0	0	21
OTROS	0	0	6	OTROS	649	5	21	OTROS	0	0	0	OTROS	0	0	0
<b>TOTAL*</b>	<b>1.256</b>	<b>9</b>	<b>1.258</b>	<b>TOTAL*</b>	<b>1.478</b>	<b>11</b>	<b>1.440</b>	<b>TOTAL*</b>	<b>607</b>	<b>7</b>	<b>604</b>	<b>TOTAL*</b>	<b>1.132</b>	<b>11</b>	<b>1.159</b>

ALCÁZAR DE SAN JUAN C. Electro.: 21.251				ALCOBA C. Electro.: 661				ALCOLEA DE CTVA. C. Electro.: 1.329				ALCUBILLAS C. Electro.: 621			
Municipales		Autonó.		Municipales		Autonó.		Municipales		Autonó.		Municipales		Autonó.	
PARTIDO	VOTOS	CONCEJAL	VOTOS	PARTIDO	VOTOS	CONCEJAL	VOTOS	PARTIDO	VOTOS	CONCEJAL	VOTOS	PARTIDO	VOTOS	CONCEJAL	VOTOS
PSOE	7.520	12	7.960	PSOE	283	3	286	PSOE	659	6	672	PSOE	224	4	284
PP	5.734	9	5.649	PP	295	4	293	PP	375	3	401	PP	133	2	186
IU	722	0	535	IU	0	0	8	IU	105	0	77	IU	0	0	0
OTROS	154	0	198	OTROS	0	0	2	OTROS	0	0	2	OTROS	110	1	2
<b>TOTAL*</b>	<b>14.130</b>	<b>21</b>	<b>14.342</b>	<b>TOTAL*</b>	<b>578</b>	<b>7</b>	<b>589</b>	<b>TOTAL*</b>	<b>1.139</b>	<b>9</b>	<b>1.152</b>	<b>TOTAL*</b>	<b>467</b>	<b>7</b>	<b>472</b>

ALDEA DEL REY C. Electro.: 1.876				ALHAMBRA C. Electro.: 1.006				ALMADÉN C. Electro.: 6.232				ALMAGRO C. Electro.: 6.490			
Municipales		Autonó.		Municipales		Autonó.		Municipales		Autonó.		Municipales		Autonó.	
PARTIDO	VOTOS	CONCEJAL	VOTOS	PARTIDO	VOTOS	CONCEJAL	VOTOS	PARTIDO	VOTOS	CONCEJAL	VOTOS	PARTIDO	VOTOS	CONCEJAL	VOTOS
PSOE	679	5	798	PSOE	520	6	519	PSOE	2.120	7	2.631	PSOE	2.216	6	2.574
PP	903	6	784	PP	287	3	289	PP	1.065	3	1.555	PP	2.710	7	2.245
IU	0	0	9	IU	0	0	8	IU	154	0	122	IU	0	0	50
OTROS	0	0	8	OTROS	0	0	5	OTROS	999	3	58	OTROS	0	0	30
<b>TOTAL*</b>	<b>1.582</b>	<b>11</b>	<b>1.599</b>	<b>TOTAL*</b>	<b>807</b>	<b>9</b>	<b>821</b>	<b>TOTAL*</b>	<b>4.338</b>	<b>13</b>	<b>4.366</b>	<b>TOTAL*</b>	<b>4.926</b>	<b>13</b>	<b>4.899</b>

ALMEDINA C. Electro.: 660				ALMODOVAR DEL C. C. Electro.: 6.494				ALMURADIEL C. Electro.: 796				ANCHURAS C. Electro.: 442			
Municipales		Autonó.		Municipales		Autonó.		Municipales		Autonó.		Municipales		Autonó.	
PARTIDO	VOTOS	CONCEJAL	VOTOS	PARTIDO	VOTOS	CONCEJAL	VOTOS	PARTIDO	VOTOS	CONCEJAL	VOTOS	PARTIDO	VOTOS	CONCEJAL	VOTOS
PSOE	306	4	321	PSOE	2.246	7	2.603	PSOE	334	5	342	PSOE	75	1	109
PP	242	3	224	PP	1.749	5	1.766	PP	254	4	248	PP	184	3	230
IU	0	0	2	IU	503	1	201	IU	0	0	3	IU	0	0	57
OTROS	0	0	0	OTROS	0	0	17	OTROS	0	0	6	OTROS	151	3	2
<b>TOTAL*</b>	<b>548</b>	<b>7</b>	<b>547</b>	<b>TOTAL*</b>	<b>4.498</b>	<b>13</b>	<b>4.587</b>	<b>TOTAL*</b>	<b>588</b>	<b>9</b>	<b>599</b>	<b>TOTAL*</b>	<b>410</b>	<b>7</b>	<b>398</b>

ARENALES DE S.G. C. Electro.: 596				ARENAS DE S. JUAN C. Electro.: 857				ARGAMASILLA ALBA C. Electro.: 5.216				ARGAMASILLA CTVA C. Electro.: 4.531			
Municipales		Autonó.		Municipales		Autonó.		Municipales		Autonó.		Municipales		Autonó.	
PARTIDO	VOTOS	CONCEJAL	VOTOS	PARTIDO	VOTOS	CONCEJAL	VOTOS	PARTIDO	VOTOS	CONCEJAL	VOTOS	PARTIDO	VOTOS	CONCEJAL	VOTOS
PSOE	329	5	273	PSOE	347	4	204	PSOE	2.043	6	2.117	PSOE	1.558	7	1.985
PP	181	2	243	PP	471	5	326	PP	961	3	1.384	PP	1.216	5	1.028
IU	0	0	0	IU	0	0	32	IU	1.332	4	771	IU	299	1	221
OTROS	0	0	3	OTROS	0	0	0	OTROS	0	0	12	OTROS	103	0	9
<b>TOTAL*</b>	<b>510</b>	<b>7</b>	<b>519</b>	<b>TOTAL*</b>	<b>818</b>	<b>9</b>	<b>562</b>	<b>TOTAL*</b>	<b>4.336</b>	<b>13</b>	<b>4.284</b>	<b>TOTAL*</b>	<b>3.176</b>	<b>13</b>	<b>3.243</b>

ARROBA MONTES C. Electro.: 553				BALLESTEROS CTVA C. Electro.: 526				BOLAÑOS C. Electro.: 8.238				BRAZATORTAS C. Electro.: 1.034			
Municipales		Autonó.		Municipales		Autonó.		Municipales		Autonó.		Municipales		Autonó.	
PARTIDO	VOTOS	CONCEJAL	VOTOS	PARTIDO	VOTOS	CONCEJAL	VOTOS	PARTIDO	VOTOS	CONCEJAL	VOTOS	PARTIDO	VOTOS	CONCEJAL	VOTOS
PSOE	244	3	252	PSOE	222	3	277	PSOE	2.208	6	2.702	PSOE	434	6	489
PP	266	4	246	PP	242	4	179	PP	3.870	11	3.391	PP	104	1	201
IU	0	0	6	IU	0	0	4	IU	0	0	29	IU	184	2	43
OTROS	0	0	2	OTROS	0	0	2	OTROS	0	0	36	OTROS	0	0	7
<b>TOTAL*</b>	<b>510</b>	<b>7</b>	<b>506</b>	<b>TOTAL*</b>	<b>464</b>	<b>7</b>	<b>462</b>	<b>TOTAL*</b>	<b>6.078</b>	<b>17</b>	<b>6.158</b>	<b>TOTAL*</b>	<b>722</b>	<b>9</b>	<b>740</b>

CABEZARADOS C. Electro.: 349				CABEZARRUBIAS C. Electro.: 588				CALZADA DE CTVA C. Electro.: 3.939				CAMPO CRIPTANA C. Electro.: 10.386			
Municipales		Autonó.		Municipales		Autonó.		Municipales		Autonó.		Municipales		Autonó.	
PARTIDO	VOTOS	CONCEJAL	VOTOS	PARTIDO	VOTOS	CONCEJAL	VOTOS	PARTIDO	VOTOS	CONCEJAL	VOTOS	PARTIDO	VOTOS	CONCEJAL	VOTOS
PSOE	80	2	111	PSOE	238	4	251	PSOE	2.024	7	1.991	PSOE	4.069	9	4.187
PP	213	5	171	PP	150	2	178	PP	1.109	4	1.117	PP	3.671	8	3.593
IU	0	0	5	IU	103	1	72	IU	0	0	37	IU	279	0	237
OTROS	0	0	2	OTROS	0	0	3	OTROS	0	0	17	OTROS	0	0	44
<b>TOTAL*</b>	<b>293</b>	<b>7</b>	<b>289</b>	<b>TOTAL*</b>	<b>491</b>	<b>7</b>	<b>504</b>	<b>TOTAL*</b>	<b>3.133</b>	<b>11</b>	<b>3.162</b>	<b>TOTAL*</b>	<b>8.019</b>	<b>17</b>	<b>8.061</b>



**Resultados de las Elecciones Municipales y Autonómicas en la Provincia**

CAÑADA CTVA C. Electo.: 77			
	Municipales		Autonó.
PARTIDO	VOTOS	CONCEJAL	VOTOS
PSOE	40	1	34
PP	31	0	35
IU	0	0	2
OTROS	0	0	2
TOTAL*	71	1	73

CARACUEL CTVA C. Electo.: 149			
	Municipales		Autonó.
PARTIDO	VOTOS	CONCEJAL	VOTOS
PSOE	28	1	39
PP	100	4	89
IU	0	0	3
OTROS	0	0	0
TOTAL*	128	5	131

CARRION CTVA C. Electo.: 2.067			
	Municipales		Autonó.
PARTIDO	VOTOS	CONCEJAL	VOTOS
PSOE	615	4	933
PP	1.051	7	728
IU	0	0	16
OTROS	0	0	5
TOTAL*	1.666	11	1.682

CARRIZOSA C. Electo.: 1.388			
	Municipales		Autonó.
PARTIDO	VOTOS	CONCEJAL	VOTOS
PSOE	254	2	642
PP	696	6	390
IU	121	1	37
OTROS	0	0	6
TOTAL*	1.071	9	1.075

CASTELLAR SANT. C. Electo.: 1.861			
	Municipales		Autonó.
PARTIDO	VOTOS	CONCEJAL	VOTOS
PSOE	1.058	8	1.134
PP	112	0	447
IU	19	0	29
OTROS	450	3	3
TOTAL*	1.639	11	1.613

CIUDAD REAL C. Electo.: 49.762			
	Municipales		Autonó.
PARTIDO	VOTOS	CONCEJAL	VOTOS
PSOE	12.136	10	14.136
PP	16.886	15	15.873
IU	1.447	0	1.066
OTROS	1.113	0	728
TOTAL*	31.582	25	31.803

CORRAL CTVA C. Electo.: 1.081			
	Municipales		Autonó.
PARTIDO	VOTOS	CONCEJAL	VOTOS
PSOE	486	5	556
PP	407	4	354
IU	44	0	30
OTROS	0	0	8
TOTAL*	937	9	948

CORTIJOS C. Electo.: 868			
	Municipales		Autonó.
PARTIDO	VOTOS	CONCEJAL	VOTOS
PSOE	359	5	402
PP	259	3	328
IU	0	0	9
OTROS	130	1	13
TOTAL*	748	9	752

CÓZAR C. Electo.: 1.133			
	Municipales		Autonó.
PARTIDO	VOTOS	CONCEJAL	VOTOS
PSOE	527	5	518
PP	398	4	409
IU	0	0	6
OTROS	0	0	3
TOTAL*	925	9	936

CHILLÓN C. Electo.: 1.969			
	Municipales		Autonó.
PARTIDO	VOTOS	CONCEJAL	VOTOS
PSOE	957	7	1.026
PP	457	3	461
IU	157	1	91
OTROS	0	0	3
TOTAL*	1571	11	1581

DAMIEL C. Electo.: 13.912			
	Municipales		Autonó.
PARTIDO	VOTOS	CONCEJAL	VOTOS
PSOE	5.807	11	5.968
PP	3.546	6	3.457
IU	420	0	333
OTROS	66	0	117
TOTAL*	9839	17	9875

FERNÁN CABALLERO C. Electo.: 891			
	Municipales		Autonó.
PARTIDO	VOTOS	CONCEJAL	VOTOS
PSOE	451	6	447
PP	276	3	263
IU	0	0	20
OTROS	0	0	3
TOTAL*	727	9	733

FONTANAREJO C. Electo.: 357			
	Municipales		Autonó.
PARTIDO	VOTOS	CONCEJAL	VOTOS
PSOE	116	3	98
PP	173	4	172
IU	10	0	13
OTROS	0	0	17
TOTAL*	299	7	300

FUENCALIENTE C. Electo.: 1.050			
	Municipales		Autonó.
PARTIDO	VOTOS	CONCEJAL	VOTOS
PSOE	370	4	433
PP	451	5	392
IU	0	0	16
OTROS	0	0	6
TOTAL*	821	9	847

FUENLLANA C. Electo.: 283			
	Municipales		Autonó.
PARTIDO	VOTOS	CONCEJAL	VOTOS
PSOE	110	3	115
PP	143	4	140
IU	0	0	1
OTROS	0	0	0
TOTAL*	253	7	256

FUENTE EL FRESNO C. Electo.: 2.854			
	Municipales		Autonó.
PARTIDO	VOTOS	CONCEJAL	VOTOS
PSOE	1.044	6	1.440
PP	786	5	688
IU	0	0	29
OTROS	336	0	41
TOTAL*	2166	11	2198

GRANÁTULA CTVA C. Electo.: 885			
	Municipales		Autonó.
PARTIDO	VOTOS	CONCEJAL	VOTOS
PSOE	370	4	417
PP	387	5	337
IU	0	0	12
OTROS	0	0	9
TOTAL*	757	9	775

GUADALMEZ C. Electo.: 930			
	Municipales		Autonó.
PARTIDO	VOTOS	CONCEJAL	VOTOS
PSOE	485	6	480
PP	245	3	245
IU	0	0	7
OTROS	0	0	8
TOTAL*	730	9	740

HERENCIA C. Electo.: 5.608			
	Municipales		Autonó.
PARTIDO	VOTOS	CONCEJAL	VOTOS
PSOE	2.432	7	2.703
PP	1.917	6	1.646
IU	0	0	64
OTROS	0	0	37
TOTAL*	4.349	13	4.450

HINOJOSAS CTVA. C. Electo.: 687			
	Municipales		Autonó.
PARTIDO	VOTOS	CONCEJAL	VOTOS
PSOE	191	2	238
PP	263	4	235
IU	94	1	73
OTROS	0	0	3
TOTAL*	548	7	549

HORCAJO C. Electo.: 915			
	Municipales		Autonó.
PARTIDO	VOTOS	CONCEJAL	VOTOS
PSOE	318	4	342
PP	427	5	395
IU	0	0	16
OTROS	0	0	4
TOTAL*	745	9	757

LAS LABORES C. Electo.: 581			
	Municipales		Autonó.
PARTIDO	VOTOS	CONCEJAL	VOTOS
PSOE	212	3	271
PP	99	1	234
IU	0	0	2
OTROS	192	3	1
TOTAL*	503	7	508

LLANOS DEL C. C. Electo.: 578			
	Municipales		Autonó.
PARTIDO	VOTOS	CONCEJAL	VOTOS
PSOE	386	6	370
PP	104	1	100
IU	0	0	11
OTROS	0	0	8
TOTAL*	490	7	489

LUCIANA C. Electo.: 387			
	Municipales		Autonó.
PARTIDO	VOTOS	CONCEJAL	VOTOS
PSOE	127	2	181
PP	91	2	127
IU	0	0	2
OTROS	141	3	46
TOTAL*	359	9	356

MALAGÓN C. Electo.: 6.520			
	Municipales		Autonó.
PARTIDO	VOTOS	CONCEJAL	VOTOS
PSOE	2.305	6	2.767
PP	2.573	7	2.043
IU	0	0	28
OTROS	0	0	65
TOTAL*	4.878	13	4.904

MANZANARES C. Electo.: 13.986			
	Municipales		Autonó.
PARTIDO	VOTOS	CONCEJAL	VOTOS
PSOE	5.536	10	5.409
PP	3.335	6	3.738
IU	560	1	358
OTROS	0	0	106
TOTAL*	9.431	17	9.611

MEMBRILLA C. Electo.: 5.209			
	Municipales		Autonó.
PARTIDO	VOTOS	CONCEJAL	VOTOS
PSOE	1.470	5	2.209
PP	1.050	4	1.427
IU	0	0	50
OTROS	1.205	4	119
TOTAL*	3.725	13	3.805

MESTANZA C. Electo.: 814			
	Municipales		Autonó.
PARTIDO	VOTOS	CONCEJAL	VOTOS
PSOE	466	5	435
PP	176	2	201
IU	0	0	23
OTROS	0	0	0
TOTAL*	642	7	659

## Resultados de las Elecciones Municipales y Autonómicas en la Provincia

MIGUELTURRA C. Electro.: 7.364			
Municipales		Autonó.	
PARTIDO	VOTOS	CONCEJAL	VOTOS
PSOE	3.370	9	3.297
PP	1.706	4	1.808
IU	227	0	239
OTROS	68	0	68
TOTAL*	5.371	13	5.412

MONTIEL C. Electro.: 1.407			
Municipales		Autonó.	
PARTIDO	VOTOS	CONCEJAL	VOTOS
PSOE	701	5	680
PP	510	4	525
IU	0	0	8
OTROS	0	0	5
TOTAL*	1.211	9	1.218

MORAL CTVA. C. Electro.: 4.096			
Municipales		Autonó.	
PARTIDO	VOTOS	CONCEJAL	VOTOS
PSOE	1.790	7	1.970
PP	1.179	5	1.234
IU	295	1	82
OTROS	0	0	18
TOTAL*	3.264	13	3.304

NAVALPINO C. Electro.: 288			
Municipales		Autonó.	
PARTIDO	VOTOS	CONCEJAL	VOTOS
PSOE	107	3	136
PP	147	4	113
IU	0	0	6
OTROS	0	0	0
TOTAL*	254	7	255

NAVAS DE ESTENA C. Electro.: 369			
Municipales		Autonó.	
PARTIDO	VOTOS	CONCEJAL	VOTOS
PSOE	125	3	169
PP	61	1	79
IU	126	3	67
OTROS	0	0	1
TOTAL*	312	7	316

PEDRO MUÑOZ C. Electro.: 5.802			
Municipales		Autonó.	
PARTIDO	VOTOS	CONCEJAL	VOTOS
PSOE	1.658	5	2.314
PP	2.332	8	1.829
IU	162	0	120
OTROS	0	0	34
TOTAL*	4.152	13	4.297

PICÓN C. Electro.: 524			
Municipales		Autonó.	
PARTIDO	VOTOS	CONCEJAL	VOTOS
PSOE	287	5	257
PP	66	1	171
IU	0	0	8
OTROS	100	1	17
TOTAL*	453	7	453

PIEDRABUENA C. Electro.: 3.956			
Municipales		Autonó.	
PARTIDO	VOTOS	CONCEJAL	VOTOS
PSOE	2.212	10	1.888
PP	745	3	976
IU	0	0	63
OTROS	0	0	25
TOTAL*	2.957	13	2.952

POBLETE C. Electro.: 648			
Municipales		Autonó.	
PARTIDO	VOTOS	CONCEJAL	VOTOS
PSOE	322	4	340
PP	209	3	184
IU	0	0	15
OTROS	10	0	7
TOTAL*	541	7	546

PORZUNA C. Electro.: 3.169			
Municipales		Autonó.	
PARTIDO	VOTOS	CONCEJAL	VOTOS
PSOE	951	4	1.013
PP	973	5	1.237
IU	0	0	28
OTROS	393	2	22
TOTAL*	2.317	11	2.300

POZUELO CTVA. C. Electro.: 1.961			
Municipales		Autonó.	
PARTIDO	VOTOS	CONCEJAL	VOTOS
PSOE	782	5	860
PP	935	6	856
IU	0	0	4
OTROS	0	0	4
TOTAL*	1.717	11	1.724

POZUELOS CTVA. LOS C. Electro.: 488			
Municipales		Autonó.	
PARTIDO	VOTOS	CONCEJAL	VOTOS
PSOE	199	4	225
PP	149	3	158
IU	46	0	31
OTROS	0	0	1
TOTAL*	394	7	415

PUEBLA D. RODRIGO C. Electro.: 1.074			
Municipales		Autonó.	
PARTIDO	VOTOS	CONCEJAL	VOTOS
PSOE	445	5	531
PP	410	4	339
IU	0	0	7
OTROS	0	0	1
TOTAL*	855	9	878

PUERTO LAPICE C. Electro.: 842			
Municipales		Autonó.	
PARTIDO	VOTOS	CONCEJAL	VOTOS
PSOE	317	4	412
PP	469	5	382
IU	0	0	2
OTROS	0	0	0
TOTAL*	786	9	796

PUERTOLLANO C. Electro.: 41.624			
Municipales		Autonó.	
PARTIDO	VOTOS	CONCEJAL	VOTOS
PSOE	13.800	15	14.182
PP	7.836	8	8.204
IU	2.214	2	1.719
OTROS	491	0	262
TOTAL*	24.341	25	24.367

RETUERTA DEL B. C. Electro.: 894			
Municipales		Autonó.	
PARTIDO	VOTOS	CONCEJAL	VOTOS
PSOE	318	5	318
PP	317	4	324
IU	0	0	4
OTROS	0	0	4
TOTAL*	635	9	650

ROBLEDO EL C. Electro.: 894			
Municipales		Autonó.	
PARTIDO	VOTOS	CONCEJAL	VOTOS
PSOE	482	6	437
PP	225	3	258
IU	0	0	11
OTROS	0	0	7
TOTAL*	707	9	713

RUIDERA C. Electro.: 487			
Municipales		Autonó.	
PARTIDO	VOTOS	CONCEJAL	VOTOS
PSOE	231	4	245
PP	95	2	110
IU	86	1	64
OTROS	0	0	3
TOTAL*	412	7	422

SACERUELA C. Electro.: 647			
Municipales		Autonó.	
PARTIDO	VOTOS	CONCEJAL	VOTOS
PSOE	245	3	273
PP	301	4	262
IU	0	0	14
OTROS	0	0	1
TOTAL*	546	7	550

S. CARLOS DEL V. C. Electro.: 891			
Municipales		Autonó.	
PARTIDO	VOTOS	CONCEJAL	VOTOS
PSOE	441	4	454
PP	441	5	413
IU	0	0	40
OTROS	0	0	1
TOTAL*	882	9	908

S. LORENZO CTVA C. Electro.: 267			
Municipales		Autonó.	
PARTIDO	VOTOS	CONCEJAL	VOTOS
PSOE	98	4	114
PP	120	3	100
IU	0	0	4
OTROS	0	0	4
TOTAL*	218	7	222

STA. CRUZ CAÑAMOS C. Electro.: 562			
Municipales		Autonó.	
PARTIDO	VOTOS	CONCEJAL	VOTOS
PSOE	194	3	240
PP	241	3	275
IU	0	0	2
OTROS	81	1	1
TOTAL*	516	7	518

STA. CRUZ MUDELA C. Electro.: 3.868			
Municipales		Autonó.	
PARTIDO	VOTOS	CONCEJAL	VOTOS
PSOE	1.927	8	2.015
PP	845	3	827
IU	0	0	41
OTROS	110	0	52
TOTAL*	2.882	11	2.935

SOCUÉLLAMOS C. Electro.: 9.390			
Municipales		Autonó.	
PARTIDO	VOTOS	CONCEJAL	VOTOS
PSOE	2.974	7	4.063
PP	4.270	10	3.171
IU	0	0	84
OTROS	0	0	18
TOTAL*	7.244	17	7.336

LA SOLANA C. Electro.: 11.503			
Municipales		Autonó.	
PARTIDO	VOTOS	CONCEJAL	VOTOS
PSOE	5.596	12	5.343
PP	2.701	5	2.889
IU	0	0	162
OTROS	0	0	13
TOTAL*	8.297	9	8.407

SOLANA DEL PINO C. Electro.: 515			
Municipales		Autonó.	
PARTIDO	VOTOS	CONCEJAL	VOTOS
PSOE	130	3	159
PP	173	4	174
IU	43	0	18
OTROS	0	0	4
TOTAL*	346	7	355

TERRINCHES C. Electro.: 807			
Municipales		Autonó.	
PARTIDO	VOTOS	CONCEJAL	VOTOS
PSOE	416	4	405
PP	322	3	312
IU	0	0	20
OTROS	0	0	1
TOTAL*	738	7	738

TOMELLOSO C. Electro.: 23.789			
Municipales		Autonó.	
PARTIDO	VOTOS	CONCEJAL	VOTOS
PSOE	6.485	10	7.772
PP	7.730	11	6.438
IU	0	0	212
OTROS	0	0	108
TOTAL*	14.215	21	14.530

**Resultados de las Elecciones Municipales y Autonómicas en la Provincia**

TORRALBA CTVA C. Electro.: 2.509			
Municipales		Autonó.	
PARTIDO	VOTOS	CONCEJAL	VOTOS
PSOE	1.137	7	1.047
PP	512	3	779
IU	0	0	22
OTROS	180	1	9
<b>TOTAL*</b>	<b>1.829</b>	<b>11</b>	<b>1.857</b>

TORRE J. ABAD C. Electro.: 1.209			
Municipales		Autonó.	
PARTIDO	VOTOS	CONCEJAL	VOTOS
PSOE	522	5	544
PP	441	4	433
IU	0	0	14
OTROS	0	0	4
<b>TOTAL*</b>	<b>963</b>	<b>9</b>	<b>995</b>

TORRENUOVA C. Electro.: 2.542			
Municipales		Autonó.	
PARTIDO	VOTOS	CONCEJAL	VOTOS
PSOE	808	5	1.220
PP	960	5	924
IU	149	0	77
OTROS	281	1	14
<b>TOTAL*</b>	<b>2.198</b>	<b>11</b>	<b>2.235</b>

VALDEMANCO DELE. C. Electro.: 276			
Municipales		Autonó.	
PARTIDO	VOTOS	CONCEJAL	VOTOS
PSOE	123	4	146
PP	50	1	99
IU	0	0	5
OTROS	77	2	1
<b>TOTAL*</b>	<b>250</b>	<b>9</b>	<b>251</b>

VALDEPEÑAS C. Electro.: 20.723			
Municipales		Autonó.	
PARTIDO	VOTOS	CONCEJAL	VOTOS
PSOE	5.954	10	7.355
PP	6.296	11	5.544
IU	598	0	336
OTROS	556	0	130
<b>TOTAL*</b>	<b>13.404</b>	<b>21</b>	<b>13.365</b>

VALENZUELA CTVA C. Electro.: 655			
Municipales		Autonó.	
PARTIDO	VOTOS	CONCEJAL	VOTOS
PSOE	291	4	322
PP	253	3	228
IU	0	0	4
OTROS	0	0	4
<b>TOTAL*</b>	<b>544</b>	<b>7</b>	<b>558</b>

VILLAHERMOSA C. Electro.: 2.282			
Municipales		Autonó.	
PARTIDO	VOTOS	CONCEJAL	VOTOS
PSOE	944	5	1.103
PP	1.085	6	911
IU	0	0	13
OTROS	0	0	12
<b>TOTAL*</b>	<b>2.029</b>	<b>11</b>	<b>2.039</b>

VILLAMANRIQUE C. Electro.: 1.399			
Municipales		Autonó.	
PARTIDO	VOTOS	CONCEJAL	VOTOS
PSOE	519	4	745
PP	665	5	462
IU	0	0	5
OTROS	0	0	3
<b>TOTAL*</b>	<b>1.184</b>	<b>9</b>	<b>1.215</b>

VILLAMAYOR CTVA. C. Electro.: 579			
Municipales		Autonó.	
PARTIDO	VOTOS	CONCEJAL	VOTOS
PSOE	326	5	328
PP	162	2	198
IU	0	0	1
OTROS	44	0	11
<b>TOTAL*</b>	<b>532</b>	<b>7</b>	<b>538</b>

VILLANUEVA DE F. C. Electro.: 2.216			
Municipales		Autonó.	
PARTIDO	VOTOS	CONCEJAL	VOTOS
PSOE	894	6	922
PP	821	5	903
IU	0	0	17
OTROS	138	0	26
<b>TOTAL*</b>	<b>1.853</b>	<b>11</b>	<b>1.868</b>

VILLANUEVA INFAN. C. Electro.: 4.742			
Municipales		Autonó.	
PARTIDO	VOTOS	CONCEJAL	VOTOS
PSOE	1.330	6	1.887
PP	1.079	4	1.471
IU	197	0	120
OTROS	908	3	28
<b>TOTAL*</b>	<b>3.514</b>	<b>13</b>	<b>3.506</b>

VILLANUEVA DE S.C. C. Electro.: 423			
Municipales		Autonó.	
PARTIDO	VOTOS	CONCEJAL	VOTOS
PSOE	164	3	160
PP	166	4	169
IU	0	0	4
OTROS	0	0	4
<b>TOTAL*</b>	<b>330</b>	<b>7</b>	<b>337</b>

VILLAR DEL POZO C. Electro.: 108			
Municipales		Autonó.	
PARTIDO	VOTOS	CONCEJAL	VOTOS
PSOE	34	0	43
PP	65	1	56
IU	0	0	1
OTROS	0	0	0
<b>TOTAL*</b>	<b>99</b>	<b>1</b>	<b>100</b>

VILLARTA DE S.JUAN C. Electro.: 2.357			
Municipales		Autonó.	
PARTIDO	VOTOS	CONCEJAL	VOTOS
PSOE	1.055	6	1.106
PP	804	5	763
IU	0	0	12
OTROS	0	0	9
<b>TOTAL*</b>	<b>1.855</b>	<b>11</b>	<b>1.890</b>

VILLARRUBIA OJOS C. Electro.: 7.527			
Municipales		Autonó.	
PARTIDO	VOTOS	CONCEJAL	VOTOS
PSOE	2.373	7	3.387
PP	857	1	1.823
IU	125	0	92
OTROS	1.936	5	51
<b>TOTAL*</b>	<b>5.291</b>	<b>13</b>	<b>5.353</b>

VISO DEL MARQUÉS C. Electro.: 2.619			
Municipales		Autonó.	
PARTIDO	VOTOS	CONCEJAL	VOTOS
PSOE	1.150	6	1.225
PP	892	5	856
IU	0	0	18
OTROS	39	0	17
<b>TOTAL*</b>	<b>2.081</b>	<b>11</b>	<b>2.116</b>

**AGENCIA DE PUBLICIDAD**

COMUNICACIÓN



**TU IMAGEN  
DE EMPRESA**

Ave Maria, 11 1ª  
Apartado De Correos 10  
13500 Puertollano

Tef.: 608 882230 Fax 926 428893 Email: oretaria@teletel.es

Asaja insta a la Consejería de Agricultura y al MAPA a adelantar los pagos de las ayudas de ovino caprino para paliar la sequía.

## ASAJA pide el adelanto de las ayudas al sector ovino



Oretania

La Asociación Agraria – Jóvenes Agricultores (ASAJA) de Ciudad Real insta a la Consejería de Agricultura de la Junta de Comunidades de Castilla-La Mancha, así como al Ministerio de Agricultura, Pesca y Alimentación a adelantar los pagos del primer y segundo anticipo de las primas de ovino caprino, para paliar los daños producidos por la sequía.

ASAJA considera prioritario que, tanto el Gobierno Central como el Autonómico, consigan del Comité de Gestión de la UE esta medida, que permitirá que los ganaderos puedan afrontar las pérdidas ocasionadas por la sequía que está sufriendo nuestra región y paliar en algo la grave situación que atraviesan.

La pasada semana el Comité de Gestión fijó en Bruselas el importe del primer anticipo de la prima de ovino caprino, así como la prima complementaria, denominada del

“mundo rural”, que se paga a los productores cuyas explotaciones están situadas en zonas desfavorecidas y de montaña.

Los importes del primer anticipo ascienden a 1.203,63 pesetas para las ovejas productoras de corderos pesados y 962,87 pesetas para las ovejas productoras de corderos ligeros y cabras.

La prima complementaria del mundo rural se ha fijado en 994,49 pesetas para las ovejas productoras de corderos pesados y 894,99 pesetas para las ovejas productoras de corderos ligeros y cabras. Las cantidades fijadas ahora suponen el 90 por ciento del importe total de la prima.

El primer pago está previsto que se realice a partir del 1 de julio y el segundo anticipo en el mes de octubre.

ASAJA cree que el adelanto de los pagos podría suponer una importante ayuda para los ganaderos que están atravesando una mala temporada como consecuencia de la escasez de lluvia.

Durante la Asamblea General de ASAJA celebrada en Tomelloso

## Los agricultores de la provincia deben liderar la aplicación de los cambios de la Agenda 2000



Oretania

El Presidente de ASAJA Castilla-La Mancha, Fernando Villena, destacó la necesidad de que los agricultores de Ciudad Real, y en especial los de zonas eminentemente agrícolas como Tomelloso, “lidéren el proceso de cambios que se tiene que llevar a cabo para aplicar ante los nuevos retos de la agricultura comunitaria”.

Así lo expresó el también presidente de ASAJA Tomelloso, durante la Asamblea General celebrada el pasado domingo en esta localidad, en la que participó también el Secretario Provincial de la organización, Florencio Rodríguez, así como el Gerente de ASAJA Ciudad Real, Agustín Miranda.

Durante su intervención, Fernando Villena sentenció que “los agricultores y ganaderos no

podemos quedarnos parados viendo cómo pasa el tiempo, es preciso trabajar duro para hacer frente a los retos que actualmente está dictando la Unión Europea”.

Se refirió, en este sentido, a la nueva OCM del Vino que contempla una partida presupuestaria destinada a la reestructuración del viñedo con el fin de acomodarlo a las exigencias del mercado. Instó a los viticultores a realizar lo antes posible los cambios varietales que consideren oportunos y señaló “que es preciso variar la mentalidad y ser más ágiles en los cambios, ya que sólo así haremos de nuestro trabajo una profesión competitiva”.

Por su parte, Florencio Rodríguez, analizó también algunos aspectos del nuevo documento de la Agenda 2000 en cuanto a los cultivos herbáceos, vacuno de carne y vino, afirmando que “las decisiones tomadas son aceptables aunque no solucionan

todos los problemas de la agricultura actual”.

Se refirió también a la reforma de la Ley de Agua e instó a los agricultores a que aprovechen los aspectos positivos que tiene la ley, como la flexibilización en la cesión temporal de los derechos de riego, o la reutilización de aguas residuales, práctica que potencia la nueva ley.

Asimismo, recordó que la Ley de Aguas, firmada en 1985, supuso una expropiación forzosa de los derechos privados de uso de aguas, sin que los afectados recibieran ningún tipo de compensación. Situación que no ha quedado resuelta con la nueva reforma. Además, recordó que no se ha aprovechado la modificación de esta ley para dar solución a los problemas generados por los pozos realizados durante los períodos de sequía.



# Serigraf

**MAYORISTAS  
ESTAMPADORES**

**DELEGACIÓN EN PUERTOLLANO:**

Polígono Industrial «Larache»  
C/ Travesías Eras del Cerrillo, 5  
13005 Ciudad Real  
Tfno. y Fax: 926 212046

**Ave María, 11 - 1º A**  
**Tel.: 630 959697**  
**Fax: 926 428893**  
**Email: oretania@teleline.es**

**COMUNICACIÓN  
FUTURO  
PUBLICIDAD**

**DISEÑO - PUBLICIDAD - REGALOS DE EMPRESA - RECLAMOS PUBLICITARIOS**

Ha sido inaugurado en Retuerta del Bullaque

# El Museo de la Fauna de Cabañeros

Oretania

El delegado del Gobierno de Castilla-La Mancha en la provincia, José Fuentes, y el alcalde de Retuerta del Bullaque, Eulogio García López, han inaugurado el Museo de la Fauna de Cabañeros, un espacio cultural que emplea los últimos avances en las técnicas museográficas para mostrar al visitante las especies animales que habitan la comarca y el Parque Nacional y las características principales del ecosistema de la zona.

La sala de exposición está dividida en varios departamentos interactivos para que el público aprenda a identificar, por ejemplo, todas las aves registradas en Cabañeros. Una serie de botones permite iluminarlas una a una en un panel de grandes dimensiones instalado en uno de los laterales; al mis-

mo tiempo, en el techo aparece también otra imagen con las alas desplegadas para aprender a identificarla en vuelo mientras suena su graznido característico.

Del mismo modo, en el centro de la sala se han instalado unos miradores para visualizar el resto de especies animales que habitan en el Parque. Cada pulsador activa una de las imágenes mientras suena una grabación que explica lo más destacado del animal escogido.

El museo se completa con un diorama que muestra la vida en las zonas húmedas de Cabañeros, varios paneles que explican los principales aprovechamientos agrícolas y ganaderos de la comarca, la climatología de la zona y las características del suelo.

Asimismo, existe también un espacio para enseñar al visitante a identificar los olores de plantas y arbustos aromáticos como la jara, el

romero o la lavanda.

Según José Fuentes, se trata de un proyecto museográfico de gran calidad y muy original en su planteamiento, ya que invita al público a participar para ir descubriendo poco a poco todo lo que ofrece el Parque Nacional con planteamientos similares a los del Museo de las Ciencias de Castilla-La Mancha abierto en Cuenca.

Igualmente, el representante de la Junta de Comunidades en Ciudad Real ha destacado que este zoorama viene a completar la oferta museística de la comarca que está patrocinando la mancomunidad Cabañeros, una propuesta que, por ahora, pone a disposición del visitante cuatro museos, los dos de etnografía de Alcoba y Horcajo, el centro cultural de Arroba de los Montes dedicado a José Ortega y el nuevo museo de Retuerta del Bullaque.



## UNIVERSIDAD DE CASTILLA-LA MANCHA CURSOS DE VERANO 99

- EL MEDIO AMBIENTE URBANO: LA CALIDAD DE LAS AGUAS Y LA CONTAMINACIÓN ATMOSFÉRICA Y ACÚSTICA

Cuenca, 21-25 de junio

- CONOCIMIENTO, FORMAS DE VIDA Y TRABAJO

Cuenca, 23-25 de junio

- TIPO Y GRAFÍA. EL DISEÑO LETRA A LETRA

Cuenca, 28-30 de junio

- PERSPECTIVAS ACTUALES DE LAS VACUNACIONES PREVENTIVAS

Cuenca, 1-2 de julio

- LA FINANCIACIÓN REGIONAL Y LOCAL ACTUAL

Y DEL NUEVO MILENIO

Cuenca, 1-2 de julio

- LA RESPONSABILIDAD PENAL DEL MENOR

Cuenca, 5-6 de julio

-SIDA: UNA VISIÓN MULTIDISCIPLINAR

Cuenca, 7-9 de julio

- X CURSO DE LITERATURA INFANTIL:

«PRESENTE Y FUTURO DE LA LITERATURA INFANTIL»

Cuenca, 8-9 de julio

- LA FUNCIÓN SOCIAL DEL PATRIMONIO HISTÓRICO:

EL TURISMO CULTURAL

Cuenca, 12-14 de julio

- NUEVAS TECNOLOGÍAS:

UN RETO A LA PROPIEDAD INTELECTUAL

Cuenca, 14-16 de julio

- PROBLEMAS ACTUALES DEL DERECHO DEL DEPORTE

Cuenca, 19-20 de julio

- PERSPECTIVES ON DISCOURSE AND TEXT

Cuenca, 22-23 de septiembre

- IX ESCUELA DE VERANO DE INFORMÁTICA:

«TENDENCIAS EN REDES DE ALTAS PRESTACIONES»

Albacete, 12-14 de julio

- VI CURSO DE TRADUCCIÓN (INGLÉS Y FRANCÉS)

Ciudad Real, 7-9 de julio

- LA CATÁLISIS EN LA INDUSTRIA QUÍMICA/PETROLEOQUÍMICA ACTUAL

Puertollano (Ciudad Real), 16-17 de septiembre

- INTERACCIÓN PERSONA-COMPUTADOR

Puertollano (Ciudad Real), 16-17 de septiembre

- ORGANISMOS MODIFICADOS GENÉTICAMENTE -OMGs-:

¿RIESGOS O SOLUCIONES PARA EL MEDIO AMBIENTE?

Toledo, 30 de junio, 1-2 de julio

- LA ECONOMÍA COOPERATIVA COMO ALTERNATIVA EMPRESARIAL

Toledo, 5-7 de julio

- PROBLEMAS GLOBALES Y DERECHO INTERNACIONAL:

UNA MIRADA A TRAVÉS DEL CINE

Toledo, 12-14 de julio

- GESTIÓN DE FONDOS COMUNITARIOS

LA GESTIÓN DE LAS POLÍTICAS EUROPEAS

Talavera de la Reina (Toledo), 12-14 de julio

- EL MAGREB, VECINO SUR DE ESPAÑA

toledo, 19-21 de julio

- ACTIVIDADES DEPORTIVAS Y EMPLEO DEL TIEMPO LIBRE

Toledo, 22-23 de julio

- IDENTIDAD, CULTURA, RELIGIÓN, ESPAÑA-AMÉRICA

Toledo, 6-9 de septiembre

- I CURSO DE HISTORIA Y URBANISMO MEDIEVAL

«LA CIUDAD MEDIEVAL: DE LA CASA AL TEJIDO URBANO»

Toledo, 7-9 de septiembre

-JUDIOS EN LA LITERATURA ESPAÑOLA

toledo, 6-9 de septiembre

COLABORAN:



### INFORMACIÓN:

Vicerrectorado de Extensión Universitaria  
Edificio Antonio Saura. Servicios Generales  
Camino del Pozuelo, s/n 16071 CUENCA  
Tel: 969 179100/969179134 Fax: 969 179111  
E-mail: cverano@veu-cu.uclm.es

## LIBROS

### «Romances Tradicionales de Ciudad Real»

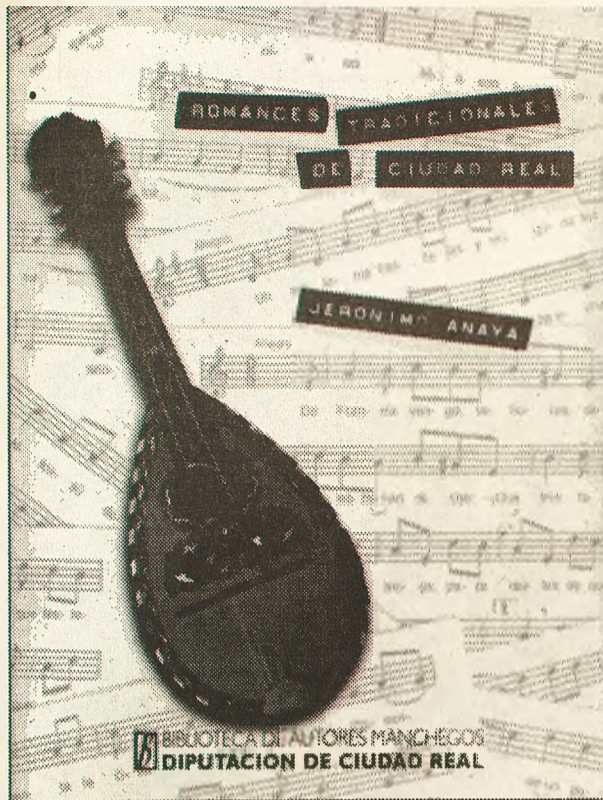

**Jerónimo Anaya Flores: Romances tradicionales de Ciudad Real (Antología).** Diputación Provincial, Biblioteca de Autores Manchegos, Colección General, núm. 115, 1999, 224 págs. (Pvp.: 1.200 ptas. Distribuye: Siglo XXI, Madrid)

Jerónimo Anaya Flores, licenciado en Filología Hispánica y actualmente profesor en un instituto de Ciudad Real, recoge en este libro la más completa y sistemática selección de romances manchegos publicados hasta ahora. Se reúnen en la obra más de 300 versiones, recogidas a lo largo de toda la provincia y durante varios años.

El libro incluye un estudio introductorio con la metodología empleada, una guía didáctica para el recolector de romances y el mapa con los puntos de investigación, completándose con la transcripción musical de todos los textos que se publican.

Los romances, la lírica popular, los refranes o los cuentos y leyendas son algunas de las manifestaciones más notables de la tradición oral popular. La principal característica de los romances, según Anaya, es su tradicionalidad y su transmisión de padres a hijos. Esta sabiduría popular se ha ido modificando con la propia evolución social y económica propia de toda comunidad humana produciéndose diversas versiones, diferentes según la geografía o la época.

### «Alcor de resplandores (Homenajes)»

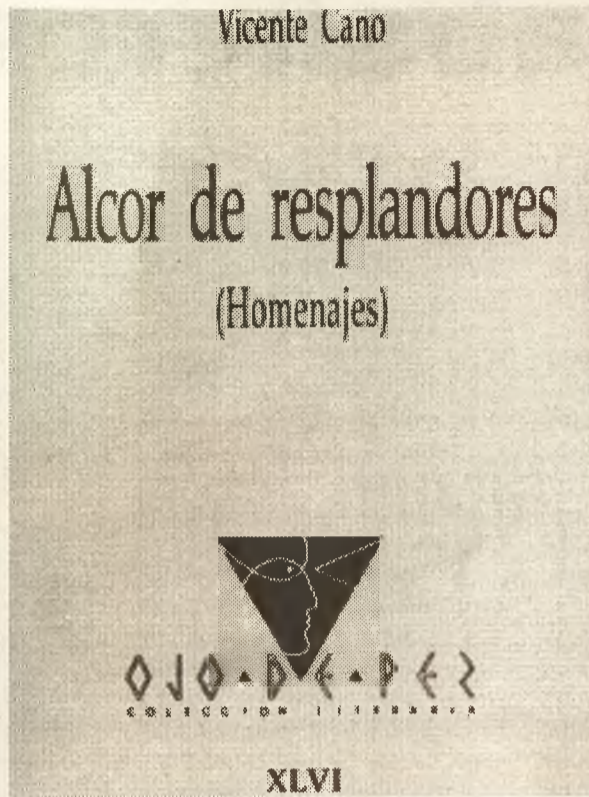

**Vicente Cano Cano: Alcor de resplandores (Homenajes).** Diputación Provincial, Biblioteca de Autores Manchegos, Colección Literaria «Ojo de Pez», núm. 46, 1999, 105 págs. Prólogo de Esteban Rodríguez Ruiz. (Pvp.: 700 ptas. Distribuye: Siglo XXI, Madrid)

Libro póstumo del escritor que durante casi veinte años dirigió el grupo literario Guadiana y su revista Manxa, y primera obra que le publica la Biblioteca de Autores Manchegos en su Colección Literaria. Vicente Cano nació en Argamasilla de Alba en 1927 y murió en Ciudad Real, ciudad donde vivió durante gran parte de su vida, en 1994.

Con un largo currículum literario que incluye libros de poemas, antologías y colaboraciones en diferentes publicaciones, Vicente Cano fue además un decidido y desinteresado impulsor de la poesía manchega y de todos los jóvenes autores que se iniciaban en la lírica. La BAM viene a expresar todo su reconocimiento con la edición de este poemario, dedicado a los creadores que marcaron su horizonte literario y humano, al tiempo que constituye una buena muestra de cuál era su poética. Al mejor conocimiento de la misma contribuye el amplio y bien documentado texto preliminar preparado por un amigo y buen conocedor de su obra como es el también escritor Esteban Rodríguez.

## Licitada la obra del Centro de Estudios Superiores de Puertollano

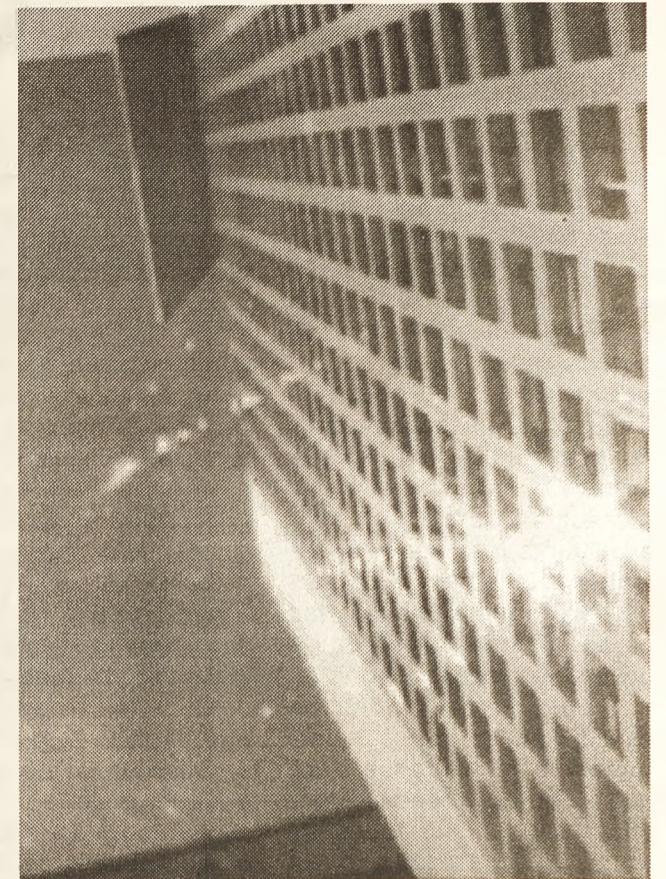

Auditorio Municipal

Oretania

La construcción del Centro de Estudios Superiores de Puertollano ha sido adjudicada a la Empresa pública Gestión de infraestructuras de Castilla-La Mancha, S.A., por el procedimiento de concurso abierto, según publicó el Diario Oficial de la región, en su edición del 24 de mayo.

Este proyecto es el resultado del acuerdo entre La Junta de Comunidades de Castilla-La Mancha y el Ayuntamiento de Puertollano por el que ambas administraciones se comprometieron a estudiar la viabilidad de un Edificio Universitario en Puertollano. El plazo de ejecución de la obra será de 18 meses y el presupuesto base de licitación ronda los 442 millones de pesetas.

El Centro se ubicará en una parcela municipal de unos 1935 metros cuadrados situada en las calles Numancia y Copa (junto al Auditorio). El resto de la manzana se completará con la construcción de viviendas que abrirán su fachada al Paseo San Gregorio, dejando una parte posterior en el límite de este solar.

Según el anteproyecto elaborado por el arquitecto Diego Peris, el futuro Edificio Universitario constará de tres plantas y un bajo. Desde la calle Numancia por una puerta situada al nivel de la vía se accederá a la planta baja del Centro, donde se situarán la cafetería, el despacho de Dirección y Secretaría, y la Biblioteca. En esta última zona los estudiantes dispondrá de salas de lectura de libre acceso, así como, contará con una red informática de comunicación con el Sistema Bibliotecario de la Universidad de Castilla-La Mancha.

Dos ascensores y dos escaleras permitirán la conexión entre las diferentes plantas del Centro. El primer piso albergará las aulas destinadas a usos diversos, cursos de la UNED, Formación del profesorado y cursos de postgrado, que se llevarán a cabo en dos aulas con capacidad para 140 alumnos, otras dos para 120 y dos más de 60, reservada una de ellas a Informática. La segunda planta acoge los tres grandes espacios destinados a los talleres de Formación Profesional que tendrán unas dimensiones de 365, 195 y 248 m2 construidos.

El edificio se estructura y organiza en horizontal, con usos diferenciados en cada planta concentrando los de mayor acceso en la planta baja, a la que se accede directamente desde el exterior.

**3 BUENO  
ONITO  
ARATO**  
**Tienda  
Joven**

Amargura, 9 - Tlf.: 926 413644  
13500 Puertollano

### Taller de Electricidad

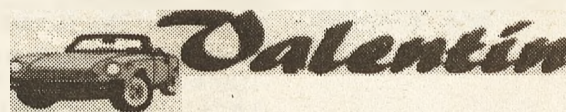

ESPECIALIDAD EN ELECTRICIDAD Y SISTEMAS  
ELECTRONICOS DEL AUTOMOVIL

Gran Capitán, 33 - Telf.: 926 425711  
13500 Puertollano

# La Escuela de Verano de la Biblioteca ofrece una gran variedad de talleres

Oretania

El pasado mes de marzo, la Comisión de Gobierno aprobó la realización de una Escuela de Verano que la Biblioteca Municipal llevará cabo de junio a septiembre. Con esta actividad se pretende que en verano los colegios también permanezcan abiertos, al menos unas horas, para que los jóvenes puedan realizar una amplio programa de talleres.

Con el fin de curso se inicia un periodo en el que los estudiantes disponen de mucho tiempo libre, «hecho que nos ha movido a ofertar actividades de tipo cultural que les permitan ocupar parte de ese tiempo, aprendiendo y disfrutando», asegura el director de la Biblioteca, Luis Fernando Ramírez, según se afirma en el comunicado emitido por el gabinete de prensa.

Durante tres días a la semana los chavales y chavalas se pueden entretener en los siguientes talleres: manualidades, juegos tradicionales, modelado de arcilla, maquetación y periodismo, maquillaje, papel reciclado, coloración creativa de camisetas, juegos de mesa, teatro, juegos recreativos y culturales con ordenador y diversos campeonatos (dardos, fútboln y ping-pong).

Al finalizar los talleres los participantes obtendrán un diploma en el que se indicará la actividad y el tiempo invertido en las mismas. Cabe destacar que esta actividad cuenta con la colaboración del Programa Escuela de Salud.

## Guía de Estudios Universitarios

En otro orden de cosas la Biblioteca Municipal ha confeccionado una guía para los alumnos que vayan a iniciar estudios universitarios, en la que se especifican los trámites necesarios para cumplimentar la matrícula universitaria. Así como el solicitar una beca, pedir alojamiento en nuestra región y un listado completo sobre las notas de corte del año pasado.

Todos los alumnos que hayan superado las pruebas de selectividad podrán recoger esta guía que les será de gran utilidad.

En cuanto a la Biblioteca, ha incrementado en los últimos tiempos sus servicios y sus horarios para atender y ofrecer a sus usuarios más posibilidades para acceder a la información. En este sentido se ha ampliado el número de unidades de la biblioteca e incorporado el servicio de préstamo de discos compactos de todos los estilos musicales, que está teniendo gran aceptación entre los usuarios de la biblioteca, siendo ésta una de las



Casa de la Cultura

especialidades que mayor número de sugerencias recibe. Debemos destacar, afirma el director de la Biblioteca, que con la incorporación de las últimas novedades el número de préstamos se ha elevado considerablemente.

Además, este año la Biblioteca ha puesto en marcha un servicio novedoso, la apertura de la misma durante la noche, una vez finalizado el horario habitual, con el fin de facilitar el estudio a los jóvenes universitarios y los estudiantes de selectividad durante la época de exámenes. Para ello se ha habilitado una sala universitaria en la segunda planta con 75 puntos de lectura y libros técnicos para que puedan utilizarlos durante las horas de estudio sin tener que esperar al día siguiente.

Es un servicio que los jóvenes agradecen, «esperamos que esta primera experiencia se mejore (incorporaremos máquina de café y refrescos para que la noche se haga más llevadera), porque está claro que es una necesidad a la que había que hacer frente dado el número de universitarios que tiene nuestra ciudad», dice Luis Fernando Ramírez.

## «Molinos de agua» en el Museo de Puertollano

AGUA, PIEDRA Y MADERA.  
HISTORIA Y VIDA EN LOS  
MOLINOS HARINEROS FLUVIALES  
DE PUERTOLLANO  
(SIGLOS XIV-XX)



Miguel Fernando Gómez Vozmediano

Manoli Barragán

En el Museo Municipal de Puertollano se podrá contemplar hasta el 30 de junio una exposición divulgativa que bajo el título «El agua como fuerza tractora y los molinos hidráulicos», nos muestra los diferentes elementos que en nuestra comarca se utilizaron fundamentalmente en la molienda del grano.

Por contra de lo que la mayoría de nosotros podemos pensar nuestros antepasados utilizaron molinos movidos por agua y no por viento, Raúl Menasalvas, director del Museo afirma que la comarca de Puertollano «no es propicia para que el viento pueda accionar los mecanismos de prensar el grano». Así, la estampa típica manchega de blancos molinos con sus aspas giratorias, sólo la podemos encontrar en el municipio de Almodóvar del Campo donde existe un molino de viento que data del siglo XVIII.

La exposición recoge una muestra de las piezas que estos mecanismos hidráulicos utilizaban, como piedras para machacar el grano, molinos de mano de la época prerromana e incluso una Maqueta del molino de Delio. Esta reconstrucción en escala se ha realizado en función de las piezas que se conservan, según afirma Menasalvas, quien añade, «desconocemos en parte la estructura del molino, tenemos piezas que sabemos para que sirven pero no las podemos conectar con la estructura de lo que hoy queda».

Para ayudar a los visitantes la exposición se complementa con numerosos paneles explicativos del funcionamiento y tipología, ya que nos sólo se utilizaban en la molienda sino que también servían para obtener energía eléctrica, en los batanes o para prensar la lana. Asimismo, se ofrece al visitante un repaso por la historia de los molinos hidráulicos en la comarca.

Raúl Menasalvas señala que la idea de esta exposición surge a raíz de los estudios científicos que sobre el tema se publicaron en el número 1 de la revista del Museo y con posterioridad en la revista Campo de Calatrava, donde se aparece un extenso estudio realizado por Miguel Fernando Vozmediano sobre los molinos hidráulicos que abarca desde el siglo XIV al XIX.

Si bien la exposición gira entorno a dos ejes, el agua como fuerza motriz, generadora de energía eléctrica y la molienda desde la prehistoria hasta la actualidad. Los molinos hidráulicos en la comarca de Puertollano estuvieron asentados en los márgenes del Río Ojailén, actualmente sólo se conservan el Molino de Delio en el término de Puertollano y el de la Flor de la Ribera en Hinojosas (término histórico puertollanense).

El estudio realizado por Vozmediano asegura que siete molinos hubo en le río Ojailén.

FRUTOS SECOS:



Refrescos-Comestibles-Bocatas

GARCILASO DE LA VEGA, 11  
PUERTOLLANO

TEJIDOS  
TEXTIL  
HOGAR

EL PROGRESO

CONFECCION E INSTALACION  
DE CORTINAS

C/ Juan Bravo, 13  
Tel.: 926 431891 · 926 422452

# Sacro Convento-Castillo Calatrava La Nueva

Escuela Taller

El Sacro Castillo-Convento de «Calatrava la Nueva», en término de Aldea del Rey, se encuentra situado en la cima del cerro «Alacranejo», en la carretera de Calzada de Calatrava a Puertollano, km. 7,200.

Se halla próximo al Castillo de Salvatierra, junto a él flanquea una de las más importantes vías naturales que cruzan Sierra Morena y unen la Meseta con el Valle del Guadalquivir.

La Orden del Cister toma posesión del Castillo de Calatrava la Vieja (Carrión de Calatrava), asumiendo la defensa de este territorio frente a los árabes, fundando aquí la Orden de Calatrava, en el año 1158.

Más tarde, cuando la Orden de Calatrava consiguió tomar el Castillo de Salvatierra, decidieron construir un nuevo castillo en el cerro de enfrente. En este sentido algunas hipótesis apuntan a que el Sacro Castillo-Convento de Calatrava la Nueva está fundado sobre uno anterior, el Castillo de Dueñas, el cual, según fuentes reales del S. XIII, fue donado tras perder el territorio los cristianos, después de Alarcos (1195), los Calatravos toman Salvatierra en 1198, por lo que no sería extraño que se realizaran en este otro algunas obras; pero Salvatierra vuelve a caer en manos musulmanas en torno a 1210, se vuelve a recuperar el Castillo después de las Navas de Tolosa (1212), y es entonces cuando se intensifican las obras de construcción; realizándose el trasla-

do definitivo de la Orden, desde Calatrava la Vieja, en 1217.

A lo largo de los siglos fue objeto de distintos añadidos y reformas, siendo las más importantes en época de los Reyes Católicos y de Felipe II.

## Castillo - Convento

Tiene tres recintos amurallados, ocupando una superficie de más de 46.000 m<sup>2</sup>., aproximadamente.

Los lienzos de la muralla se asientan directamente sobre roca y sigue la disposición de las peñas. En la zona Sur de la primera muralla, se encuentra la llamada «Puerta del Sol», hoy muy modificada. Siguiendo el lienzo de la muralla nos encontramos con un portillo al Oeste, otro al Norte, y unos metros más adelante una puerta que mira al Este. Estas puertas y portillos tienen difícil acceso y se encuentran ocultos por esquinas y contrafuertes de la muralla.

En el arranque del camino que conduce directamente al Castillo existen restos de una antigua puerta, construida con roca volcánica, de la que hoy desconocemos su función, y si pertenece al momento en que se construye Calatrava la Nueva o es anterior, ya que no guarda disposición alguna con el trazado de la muralla.

Siguiendo el camino nos encontramos con la «Puerta del Palo o de los Arcos».

Al fondo se encontraba una rampa que permitía el acceso a un piso inferior, hoy desaparecido.

De aquí se pasa al patio



principal, el cual permite el acceso a las dependencias del convento y a la fortaleza. En este patio se hallan bóvedas de construcción más antigua, en piedra y con puertas de roca volcánica. Sobre éstas, existen otras dependencias de construcción posterior.

## Iglesia

Está situada al Norte del Castillo, y la puerta principal mira a Occidente. Tiene un gran rosetón, construido con roca volcánica, en época de los Reyes Católicos, para dotar de mayor luminosidad el interior de la iglesia. En la vidriera del rosetón aparecían representados los misterios

de la Virgen, en los espacios que dejaban entre las columnillas, ya que partía una de cada uno de los lóbulos hacia un óculo central.

El interior es un ejemplo de arquitectura cisterciense, que presenta características del arte gótico, aunque tiene algunos elementos de tradición románica, e incluso mudéjar.

Consta de tres naves con tres ábsides que quedan insertados en la muralla, la nave central es de mayor dimensión que las laterales.

A lo largo de la Historia se fue enriqueciendo de pinturas, retablos y sepulcros. Tenía un coro que ocupaba gran parte de la nave central con una reja divisoria que se-

paraba los frailes de los capilleros.

La nave de la derecha se comunica con el claustro por una gran puerta; a la izquierda fueron incorporándose las distintas capillas, edificadas por Maestres y Comendadores Mayores, que les servía de sepultura, y son Capilla del Comendador García de Castrillo; Capilla Dorada; Sacristía y Relicario; Capilla de don Gutierre de Padilla o Capilla Mayor.

## Castillo

Se encuentra situado en la cúspide de todo el cerro, y está construido directamente sobre las rocas, entre la Iglesia y el «Campo de los Márti-





res». La parte central parece ser la más antigua, tanto por la disposición como por el tipo de aparejos y parámetros de mampostería, sobre la que se fueron añadiendo posteriormente distintos cuerpos.

Como fortaleza, muestra distintos sistemas defensivos propios de la arquitectura militar medieval, como son la antemuralla que cierra su escalera de acceso y la «puerta en codo», que dificultaría un ataque frontal.

No se han conservado alguna áreas de su nivel superior, por lo cual, las terrazas que actualmente vemos, fueron distintas dependencias en su momento.

En el patio más bajo, al que se accede por una galería de arcos, se encontraban los aposentos del Maestro,

bajo los cuales hay un gran aljibe que almacenaba las aguas que recogía de todo el castillo. En un nivel intermedio hay otras dependencias, posiblemente las zonas destinadas a los Alcaldes y guarnición de la fortaleza; y en un cuerpo aparte se encontraba el archivo, para evitar que pudieran afectarle algún incendio. A esta estancia se accedía por una escalera de caracol, y guardaba toda la documentación de la administración de las encomiendas en ochenta cajones.

En el nivel más alto, tenía dos «Pacios de armas», y otras dependencias de las que apenas quedan restos, considerándose como simples terrazas.

Todo el recinto, el último de los tres amurallados,

es por dos características precisamente inexpugnable y en su momento estuvo dotado de algunas piezas de artillería.

#### Zona Conventual

**Claustro:** Era una construcción de arcos y bóvedas de ladrillo con labores de yesería en sus cuatro paredes, probablemente modificado en el s.XV. Bajo su banda norte del claustro se encuentra el aljibe principal.

Sobre el claustro se encontraba un corredor y dos salas de edificio antiguo que servía de biblioteca.

**Refectorio:** Esta dependencia está al Sur del claustro y paralelo a las cocinas aquí comían los conventuales. Fue restaurado a finales del s.XV. Es una enorme sala rectangular.

**Sala Capitular:** Era el lugar de reuniones de los caballeros de la Orden presididas por el Gran Maestro. Esta sala ha sufrido diversas modificaciones.

**Dormitorios:** Del «Patio del Parlatorio» se pasaba a los dormitorios. Aquí las vigas de madera estaban pintadas de negro, blanco y carmesí, y decoradas con distintos escudos.

Dentro de este dormitorio, a la izquierda, se encontraban veinte aposentos para religiosos, estos estaban sobre la muralla y tenían ventanas a oriente. Su distribución era de diez en la planta de arriba unidos por un corredor de madera y diez abajo; aquí en el centro estaban las habitaciones del Prior.

Del corredor de madera bajaban dos escaleras una en la parte principal y la otra al final de los dormitorios. De aquí se pasaba a las hospederías altas, bajas y «Corredor de Caballeros».

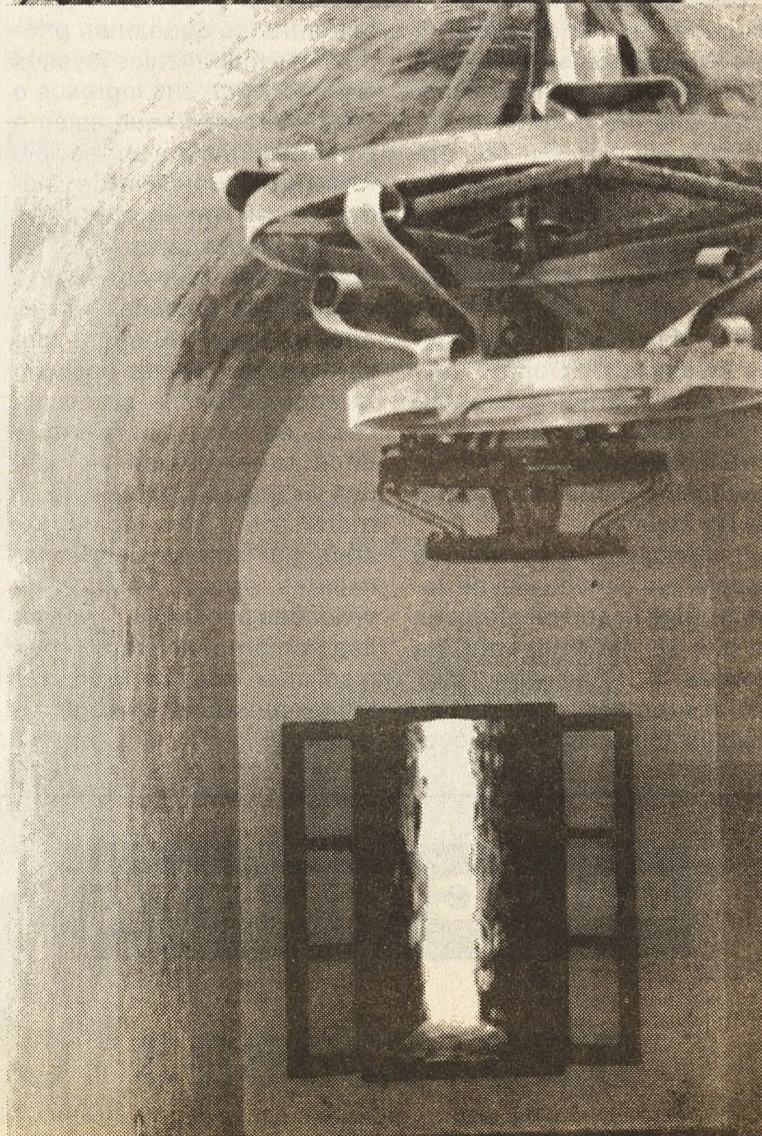

La convocatoria de solicitudes se iniciará después del verano

## La Junta construye 82 viviendas para jóvenes en Puertollano

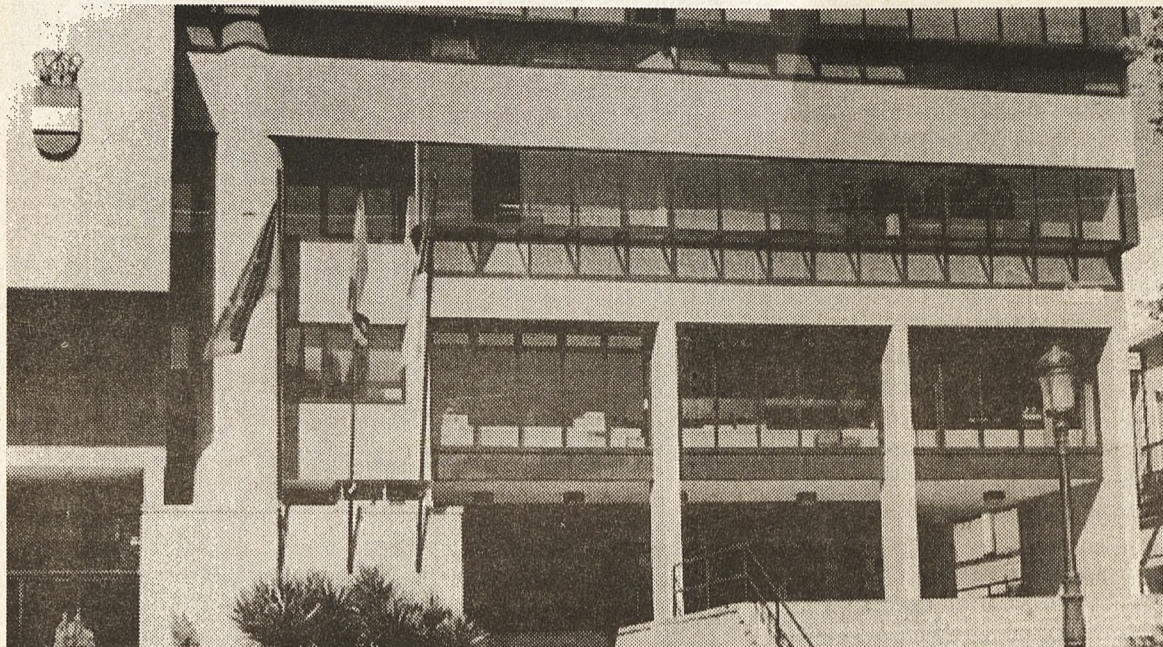

Manoil Barragán

La Junta de Comunidades está construyendo en Puertollano 82 viviendas de Promoción Pública para jóvenes. La finalidad de este tipo de iniciativas consiste en facilitar el acceso a su primera vivienda a matrimonios jóvenes o aquellos que desean casarse pero no pueden hacerlo porque en el mercado libre no tendrían la posibilidad de acceder a las mismas.

Estas 82 viviendas, situadas en la calle Fernando el Santo van destinadas a jóvenes con edades comprendidas entre los 25 y 35 años. Cada una dispondrá de entre 45 y 55 metros útiles entre los que se repartirán un salón, una cocina y uno o dos dormitorios. Se concederán en régimen de alquiler, asequible, según Juan Antonio Fernández Pacheco, Delegado Provincial de Obras Públicas, quien afirma, que en algunos casos este alquiler sufrirá modificaciones a la baja en función del nivel de renta de los inquilinos.

El Delegado señala que espera que para finales de verano salga la convocatoria en la que se especificarán las normas, o lo que es lo mismo, los requisitos que deben cumplir todos aquellos jóve-

nes que deseen optar a algunas de estas viviendas. Si estos plazos se cumplen hacia el mes de febrero los solicitantes podrían estar habitándolas.

Esta es la primera ocasión en que se realiza este tipo de viviendas específicamente para jóvenes en Puertollano, si bien en la ciudad ya se han construido numerosas viviendas de promoción pública en las que, explica Pacheco, el 25% de las casas edificadas deben ir destinadas al colectivo juvenil, entre los que tienen prioridad los matrimonios jóvenes en función de sus ingresos o aquellos jóvenes que estén a punto de formalizar su relación.

En la provincia de Ciudad Real, en localidades como Manzanares y Tomelloso ya se han concedido este tipo de viviendas a jóvenes. Aunque se espera que este sea un primer paso en la adquisición de su propia casa, es decir que durante unos años puedan vivir en una vivienda de régimen de alquiler, pero pasados unos años, por las necesidades familiares, ya que se trata de viviendas pequeñas, las familias compren su propia casa o soliciten otras de las que la Junta construye en régimen general.

Juan Antonio Fernández Pacheco apunta que existen dos áreas en materia de juventud en las que se debe trabajar, viviendas de promoción pública a través de la administración específica para jóvenes o pidiendo la ampliación del cupo designado al colectivo juvenil (25%) en las de régimen general. Y la segunda opción sería fomentar el cooperativismo entre los jóvenes, facilitando los ayuntamientos los terrenos a un precio mínimo. En este caso, Pacheco, sugiere que las cooperativas pueden ser una buena opción siempre y cuando se respeten dos puntos fundamentales por una parte encargar el proyecto a una persona entendida, un promotor y en segundo lugar que los jóvenes formen parte activa de esa cooperativa, asistiendo a las reuniones, pidiendo las cuentas, para conseguir un buen funcionamiento de la sociedad.

Asimismo, señala que la Junta concede subvenciones a los promotores y a los compradores por lo que los cooperativistas se podrían ver beneficiados doblemente, recibiendo ambas subvenciones, ya que el promotor sería un empleado de la cooperativa que percibiría su sueldo no las ayudas de la Junta.

La Mancomunidad abre el plazo de reserva hasta el 5 de julio

## De camping a Riopar

Ochenta Jóvenes del Campo de Calatrava podrán irse de camping a Riopar en la primera quincena de Agosto



Oretania

La Mancomunidad de Municipios del Campo de Calatrava vuelve este verano a ofrecer a los jóvenes de estas poblaciones la oportunidad de irse de Campamento, actividad organizada a través de los programas Comunidad Escuela de Salud y Alcazul, cofinanciados por la Junta de Comunidades. El plazo de reserva de plaza permanece abierto hasta el 5 de julio.

El Campamento del próximo estío se desarrollará en la localidad albaceteña de Riopar, en plena Sierra y junto al incomparable marco del Río Mundo, durante la primera quincena del mes de agosto, ofertándose 80 plazas en función del orden de recepción de las inscripciones y de una equitativa distribución de cupo entre los diversos municipios que componen la Mancomunidad.

Por primera vez, la oferta no sólo contempla a los chavales de entre 9 y 14 años del programa Comunidad Escuela de Salud, como ocurriera el verano pasado, sino que abre también sus posibilidades a aquellos jóvenes con edades comprendidas entre los 15 y 18 años, a través del programa Alcazul, cuyo principal objetivo es la prevención de las toxicomanías enseñando a los chavales hábitos sanos de ocio y tiempo libre.

La Mancomunidad Campo de Calatrava aporta los medios económicos y humanos necesarios para su puesta en marcha, de tal forma que los niños y jóvenes de edades comprendidas entre los 9 y los 18 años que estén interesados en participar puedan hacerlo, debiendo aportar una cantidad económica en concepto de cuota de inscripción, destinada básicamente al capítulo de manutención y seguros.

Tendrán opción a las ochenta plazas los jóvenes nacidos entre 1981 y 1990 de los municipios de Aldea del Rey, Almagro, Ballesteros, Bolaños, Carrión, Granátula, Miguelturra, Pozuelo, Torralba, Valenzuela, Villanueva de San Carlos y Villar del Pozo.

Los interesados podrán informarse e inscribirse en estos tres teléfonos: 926 860046 (Ayuntamiento Almagro), 926 241111 (Ayuntamiento Miguelturra), 926 261015 (Mancomunidad). La cuota que habrán de pagar en la Caja Castilla La Mancha de Almagro asciende a la cantidad módica 20.000 pesetas, que les dará opción a disfrutar durante 15 días de unas instalaciones con cocina, albergue-refugio, pabellón de servicios con agua caliente, dos comedores, campos deportivos, piscina, enfermería y duchas, situadas en la Sierra de Alcaraz, en la Era del Robledaño, a siete kilómetros de las Fábricas de Riopar y a cuatro del nacimiento del Río Cuervo.

**SUSCRIBETE**

**926 428893**

**ORETANIA**

# ESPECIAL RECOPILATORIOS

por Víctor Morujo.

## REPASANDO LOS NOVENTA

**DISCO 90** Vale Music, 3 cds (1 de mezclas) ref: vlcd927

**90'S MIX** Bit Music, 4 cds (1 de mezclas) ref: 32-706

**100% 90'S** Blanco y Negro Music 3 cds ref: mxcd 977

Aunque no se haya terminado el 99, ya han aparecido como era de prever tres recopilatorios que reúnen temas más o menos emblemáticos, más o menos afortunados, o más o menos conservables que, en cualquier caso, sí que ofrecen una panorámica representativa de la música de baile que se ha hecho en esta década que ahora da sus últimos coletazos. Discos que no serán los últimos, ya que sospechamos que, amén de otros que vayan apareciendo tirando de fondos de catálogo, los que nos ocupan tendrán sus respectivos "volumen 2", habida cuenta de las buenas ventas que están disfrutando. Luego vendrán los recopilatorios especializados por géneros, pero los que ahora están en las vitrinas de las tiendas tienen una gran virtud en común: en medio de la babilónica mezcla de estilos que nos ofrecen, reúnen temas y ritmos de popularidad incontestable, convirtiendo en nostalgia músicas que no nos parecían estar muy lejos hasta que, al escucharlas, las relacionamos con los recuerdos de tal o cual verano. En el caso de los más jóvenes, estos discos comienzan a hacerles sentir mayores y a comprender porqué a los purretas nos gustan tanto **LOS REYES DEL GLAM, I LOVE DISCO, o LOS GRANDES ÉXITOS DEL MILENIO**, tres recopilatorios de auténtico lujo de los ochenta hacia atrás absolutamente recomendables.

Centrándonos en los que nos ocupan, estos recopilatorios ya nos permiten tener una visión de perspectiva sobre los 90, y con ella poder comenzar a elaborar las teorías y fundamentos que después aparecerán en las correspondientes enciclopedias musicales. Y es que, si los 80 fueron la

década del **Heavy Metal** y el **Tecno Pop**, los 90 han sido la del **DANCE**, pues nunca antes la música para bailar había tenido tanto protagonismo en la escena melódica, desde que a fines de los 80 saliera de las catacumbas y comenzase a ser considerada. Quedan aún nuevos estilos que no están completamente guisados, como el **Intelligent Techno**, el nuevo **Electro**, el **Drum & Bass** o el **Goa**, actuales sí, pero aún sin una segunda o tercera generación de músicos que aseguren su continuidad. No obstante, estos tres volúmenes, a grandes rasgos, sí que permiten teorizar sobre la **década del dance**: en ellos se puede seguir la evolución del **Electro** de los 80 hacia el **House**, de éste hacia el **Trance**, del sonido Disco o Chochi al **Euro Beat**, del tecno industrial al **Acid** y después al **Bakalao**, y sus correspondientes derivaciones posteriores, hasta llegar al presente.

En **DISCO 90** podemos hallar perlas del inicio del movimiento House, aún muy emparentadas con el Electro, como el "Weekend" de **Tod Terry**, del movimiento Acid como "Jack To The Sound Of The Underground" de **Hit House**, maravillas del primer Euro Beat como "Think About The Way" de **Ice Mc** o el "Pump Up The Jam" de **Technotronic**, sin olvidar piezas que ya pertenecen al Olimpo del mejor House como "Everybody's Free" de **Rozalla**, o "Show Me Love" de **Robin S.** (Que tiene nueva versión para el 99, por cierto).

En **90'S MIX** hay sonido Spaghetti como el "Electrica Salsa" de **Off**, hay temas de los comienzos del **Trance** y el **Progressive** como el estupendo "Infinity" de **Guru Josh**, piezas iniciales y bien hechas del nuevo **Techno** como "We Need Freedom" de **Antico**, Electro de la mejor clase como el "Just Get Up And Dance" de **Afrika Bambaata**, House comercial como el estupendo "Touch Me" de los **49ers**, o clásicos ya del sonido europeo como el "Mr. Vain" de **Culture Beat**, aparte de dos auténticas banderas del **Dance Americano** de principios de la década, como son "Ritgh In The Night" de **Jam And Spoon** y "Gonna Make You Sweat" de los inefables **Clivillés & Cole**, más conocidos en sus comienzos como **C+C Music Factory**. En este disco se puede encontrar también algún tema de la época de apogeo del sonido **Bakalao** como el "Barraca Destroy" de **Steam System**.

En el **100% 90'S**, el más ecléctico de los tres



recopilatorios, hay piezas fundamentales del **pop bailable** de la década como el "Venus" de **Bananarama**, el "I Should Be So Lucky" de **Kylie Minogue**, o el "Alltogethnow" de **The Farm**. Este disco reúne también éxitos bailables de los inicios de la pujanza de la **música étnica**, como el impagable "Yeke Yeke" de **Mori Kanté**, el "Gimme Hope Jo'Anna" de **Eddy Grant**, y el exquisito "Ellegibo" de **Ellegibo**. Este disco ofrece también algunos buenos recuerdos del **Hip Hop** más saltarín, como el "U Can't Touch This" de **Mc Hammer** o el "Ice Ice Baby" de **Vanilla Ice**. No obstante, tampoco descuida auténticas perlas cultivadas del house, como el imprescindible "Gipsy Woman" de **Crystal Waters**, el "Promised Land" de **Joe Smooth**, o el "Devotion" de **Nomad**. También contiene himnos del Trance como "3 a.m. Eternal" de **K.L.F.**, semillas del sonido acid como "Pump Up The Volume" de **M.A.R.R.S.**, o representación diplomática del muy efímero pero interesante **New Beat**, hoy desaparecido, en el "The Sound Of C" de **Confetti's**.

¿Que habrá más? ¿Lo duda alguien si tenemos en cuenta que en ninguno de estos tres discos aparece aún el "Finally" de **Ce Ce Peniston**, o el "Free" de **Ultra Naté**? Tampoco están aún el "Let A Boy Cry" de **Gala**, el "Sweet Drop" de **Human Nature**, o cualquier representación de estos últimos cuatro años del tipo **Armand Van Helden**, **David Morales**, o **Sash!**... Ya no son temas tan actuales como para no pasar a figurar en la galería del Dance de los 90, una década especialmente prodigiosa para las pistas de baile, marcada por el ordenador y el sampler. Aún hay mucha gente que minusvalora estos trabajos en los que, en muchas ocasiones, lo único "real" y grabado expresamente para la canción es la voz del cantante (si la hay), pero son los mismos que se quejaron del uso de las cajas de ritmos y los sintetizadores en los ochenta. En la música, como en la vida, la técnica adelanta, y la popularización de las tarjetas de sonido, los Macs y los Pcs han traído al panorama musical la **democracia** creativa: con equipos baratos se puede hacer cualquier cosa, y ya no hay que andar ahorrando cientos de miles de pesetas para un sólo instrumento. Este ejército convive perfectamente con los músicos tradicionales, con el Rock, con el Pop, el Jazz, pero ha dado hijos pródigos de estos estilos que, en todo o en parte con máquinas cibernéticas, ya han conseguido subir a los altares de los más exigentes, como **Prodigy**, **Chemical Brothers**, **Moby**, o **Underworld**... ¿Porqué, entonces, los otros no?

¡Los 42 N°s 1 más importantes del Dance de principios de los 90!!

3095

3x2 CD MC anunciado en TV

# 90'S

CRISTAL WATERS - BANANARAMA - VANILLA ICE  
MC HAMMER - THE FARM - FELIX - LELAK - CAPPELLA  
CULTURE BEAT - KLF - JAYDEE - MARRS  
UNLIMITED MEMORY KANTÉ - AFRIKA BAMBAATAA  
SNAP - GURU JOSH - CAPTAIN HOLLYWOOD...

## FOTOGRAFÍAS GENTILEZA DE:

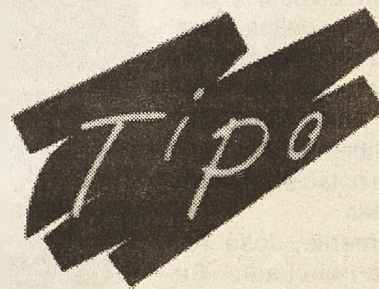

TU TIENDA DE MÚSICA Y ROPA

RICARDO CABAÑERO, 6  
13500 PUERTOLLANO

José Tomás y ganaderías origen «santacoloma» dinamitan San Isidro

# La revolución de lo clásico

Enrique Moya

Lo dijo Rafael «el Gallo», con esa singular sencillez elocuente de los hombres geniales, y no se equivocó lo más mínimo: «Clásico es lo que nunca pasa».

Aunque cuando estas líneas vean la luz habrá transcurrido bastante tiempo desde que dobló el último toro del serial, no podemos resistirnos a la tentación de comentar y analizar uno de los San Isidros más importantes y significativos de los últimos lustros, no tanto por razones cuantitativas (sólo siete orejas en el escalafón superior) como por la naturaleza de los triunfos más rotundos, el clamor popular que suscitaron y la revolución que prometen... por utópica que sea,

Ganaderamente hablando, no olvidaremos la reconquista del encaste «santacoloma». Andaban los taurinos preguntándose qué es trapío, dónde está el toro, quién lo cría... y en éstas aparecen los herederos del reciente y tristemente desaparecido Juan Luis Fraile y traen a Las Ventas, el 16 de mayo, un encierro para el recuerdo: morfológicamente fiel a su estirpe (fino de cabos, sin mucha cara ni peso pero con trapío y mirada agresiva); todos encastados y varios bravos, íntegros, fuertes, espectaculares en varas. Hacen saludar al mayoral, público y afición salen enamorados y todavía resuena por los cielos el emocionante abrazo entre su criador, Juan Luis Fraile, y su creador, Graciliano Pérez Tabernero.

Los toreros, evidentemente, fracasaron como hubiera fracasado el 99'9% del escalafón actual. La culpa no es de ellos, sino del sistema impuesto: nadie está acostumbrado a este tipo de toros, es decir, al toro auténtico. Lo mismo ocurrió con la novillada de La Quinta, los albaserradas de Adolfo y Victorino Martín -en este orden-, y algunos toros sueltos entre los que sobresale el más bravo de la feria, «Joyerito», de Partido de Resina, antes Pablo Romero, que también lidió un encierro bastante notable: todos se fueron sin torear.

Artísticamente, José Tomás acabó con el cuadro. Su toreo hondo, profundo, puro, valiente y templado, artista y clásico en suma, ha borrado a todo el escalafón, aunque todavía le faltan ciertos conocimientos técnicos para ser más grande de lo que es. En segundo plano que-



daron José Luis Bote, Dávila Miura y Pepín Liria (Ponce y Eugenio de Mora de milagro); el resto, la mayoría, desapercibidos, y no porque el público quisiera imponer su manía «jose Tomasista», sino porque visto el toreo sin trampa ni cartón, el que emociona, el que disputa el terreno al toro sin aspavientos, el que remata en la cadera, el que siempre carga la suerte y da el pecho, ya nadie tragaba con el pegapapismo oficial.

Así las cosas, lo capital de estos triunfos no reside en su valor intrínseco (un quite por gaoneras para el recuerdo, una faena por naturales para la historia, tres o cuatro encierros bravos y encastados que nadie olvidará); ni siquiera en la victoria moral de un torero fiel a su arte y unos ganaderos fieles a un encaste y a unos principios contra viento y marea.

Su mayor valor reside en su significado, su demostración y proyección. José Tomás ha establecido el límite entre la verdad y la mentira.

«Santacolomas» y «albaserradas» han devuelto a la Fiesta ese torrente de casta brava que algunos quieren sepultar bajo esa babosa inválida y mortecina a la que llaman toro. Y puesto que unos y otros han triunfado en la primera plaza del mundo y ante la afición más exigente, han demostrado, primero, que son lo mejor del momento y lo que la gente quiere ver porque les emociona, y segundo, que las utopías de la afición pueden hacerse realidad.

Por muchos inventos domecq o núñez, por mucha genética, por mucho pegapapismo triunfal que haya... sólo lo clásico y auténtico sigue y seguirá conmoviendo el corazón del tendido. El día en que se enfrenten con más asiduidad un toro auténtico y un torero cabal, como ha ocurrido el pasado San Isidro, se volverá a escuchar la sentencia del Gallo y se habrá consumado la revolución de lo clásico: lo que nunca pasa.

José Tomás conquista Madrid. Con un toreo puro y autentico



## ¿Beneficiosa para quién?



Enrique Moya

La Corrida de Beneficencia de Ciudad Real, festejo tradicionalmente televisado a toda España, debería ser el más importante y trascendental de toda la temporada en nuestra provincia, así como el espejo en donde mirarse todo aquello que tenga que ver con el arte de Cúchares en nuestra provincia. Puesto que no es así, yo les pregunto: ¿por qué?

Tras el descubrimiento conmemorativo del indulto, en la pasada Beneficencia, de un toro de Samuel Flores de nombre «Bizcochazo» (indulto y piaca que dan, cuando menos, risa), nos esperaba una tarde soleada, calurosa y primaveral. En taquillas, ¡oh sorpresa!, se había acabado el papel del tendido alto de sol (?) y, para más sustos, había reventas, unos reventas muy curiosos pues vendían boletos supuestamente regalados a mitad de precio, y ya saben aquello de «a caballo regalado, no lo lleses al dentista».

Todo preparado, al comentarista que se le seca el paladar, el presidente telefonillo en ristre y, nueva sorpresa, hay que regar un lozano albero que, al parecer, tenía sed. En realidad, se hacía tiempo para que los rezagados que leyeron mal el cartel se acomodasen; leyeron mal o alguien jugó una pasada: TVE anunció el fes-

tejo para las seis, los carteles, seis y media. Sería el duende de la imprenta, esta vez verde, ecologista y antitaurino. La próxima, TVE, duende y empresa habrán de ponerse de acuerdo.

Con el toro ya en el ruedo, vino lo esperado (toros flojuchos, descafeinados y faenas pundonorosas pero anodinas y rutinarias) y lo inesperado (unas declaraciones del ganadero abogando por el no toro). Mora quiso pero no pudo: sólo tal cual lance o muletazo desmayado que no justificaba su inclusión en el cartel. De Puerto, precioso toreo de capa a su primero; Aníbal Ruiz, decidido, valiente y poco más. Éste y aquel cortaron sendas insulsas orejas, con un público dispuesto a concederlas todas.

Y yo me pregunto: ¿por qué? ¿Una Beneficencia beneficiosa para quién? ¿Los toreros, el público, los telespectadores...? Sin toros, poco hay que hacer. Alguien estuvo llamando a Isidro durante toda la tarde. Y es que, una de dos: o el santo patrón de los agricultores nos echa una mano con su lluvia purificadora, o alguien -¿la empresa, la Diputación...?- debería plantearse el futuro de la Fiesta de Toros y el festejo de Beneficencia en Ciudad Real. Aunque eso, en verdad, sea tan difícil como que llueva café en el campo: eso, que llueva...

## La Media Veronica



Las tandas o series de verónicas suelen ser rematadas con la media verónica, que consiste en recoger al toro sobre el costado y la cadera en la mitad del lance, sin dar la salida al toro, sino dejándolo fijo después de doblarlo. antiguamente recibía el nombre de recorte.

Hay pocos lances tan emocionantes, vistosos y bellos como una tanda de verónicas rematadas con una media de cartel en el platillo

del ruedo. Actualmente hay muy pocos toreros que sepan torear de capa y, en consecuencia, interpretar la media tal cual es, enroscándose a la cintura un toro aún sin templar.

En los tiempos modernos, quedarán para el recuerdo las medias de Antofiete, Curro Vázquez, Antonio Bienvenida, Curro Romero y, cómo no, la inigualable belleza de forma y expresión del gitano Rafael de Paula, entre otros.

## Jerga Taurina

**Abanicar:** Acción de torear con el capote o muleta, corriendo delante del astado y moviendo aquél a uno y otro lado, en forma de abaniqueo.

**Abanto:** Se dice del toro que sale de los chiqueros corretón y huyendo de los capotes. Si no es indicio de mansedumbre, la inteligencia de un diestro puede hacer desaparecer el defecto.

**Abrir:** Sacar a los tercios al toro que se encuentra excesivamente cerca de las tablas.

**Abrochado:** Cerrado o apretado de cornamenta.

**Abuchar:** Acción de protestar en forma de seseo o griterío, muy corriente en los cosos taurinos. Esta forma de protestar no tiene nada que ver con cierto ulular prolongado que determinadas masas turísticas han introducido en los usos modernos, y que carece de la nota graciosa y pintores-

ca que rodea a la fiesta.

**Acero:** Equivale a estoque o espada, tomándose la materia de que está construido por el objeto en sí.

**Acochinado:** Es llamado así al toro excesivamente gordo y cebado.

**Acorralar:** El acto de arrinconar, bien sea en el campo o en la plaza, a un toro, por los lidiadores o los vaqueros.

**Acosar:** Puede ser tanto el hecho de que un toro «aceche» por un lado al embestir, como que el torero se vuelque sobre el toro a la hora de entrar a matar. Es lo mismo que vencerse.

**Acularse:** El toro se ha aproximado de manera extraordinaria a la barrera, en la que apoya la penca del rabo. De él se dice que está «aculado».

**Achuchar:** Cuando el toro intenta coger al torero sin lograrlo, se dice que le ha achuchado, o que le ha dado un achuchón.

**Adorno:** Todo aquello que, sin ser fundamental en la ejecución de las suertes, tiende a su mayor belleza o lucimiento.

**Afarolado:** El lance, bien de capa o de muleta, en el que el diestro se pasa el engaño por encima de la cabeza.

**Afición:** Por extensión se denomina así «la afición», antonomásticamente, al conjunto de aficionados a la Fiesta de los Toros.

**Afuera:** En la distribución de los terrenos del ruedo, la parte que se encuentra situada entre los tercios y el centro del anillo.

**Agalgado:** Toro largo y delgado, al estilo de la contextura física de los galgos.

**Agarrarse:** Acción del picador al asegurar el puyazo y mantenerlo sin vicios de ejecución.

**Oferta Suscripción Para Empresas y Comercios**

**Suscripción Un Año:  
2.000 Ptas.**

**Gratis un Mes de Publicidad**

Un mes, 1 Modulo en cada edición: Dos modulos

**Oretania**

**TAMAÑO  
REAL**

Información: Tel.: 926 428893 / 608 882230 - C/ Ave María 11-1ªA / 13500 Puertollano

# EDICIONES C & G

## Trabajos de Imprenta

**Libros:**  
Diseño  
Maquetación  
Edición  
Impresión  
Distribución

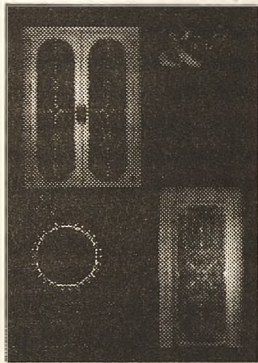
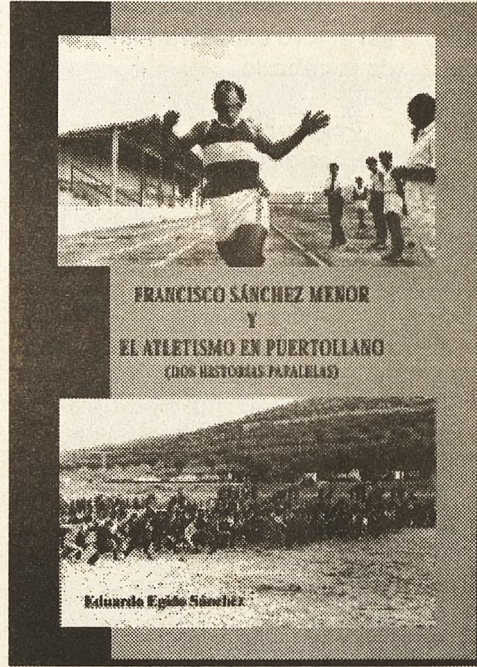
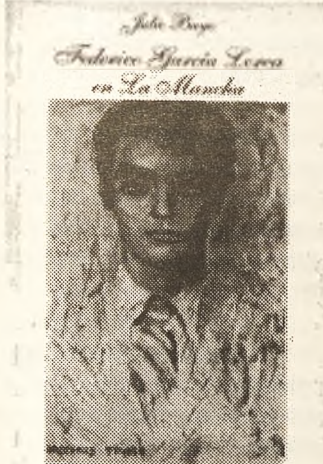

**Catálogos  
Dípticos  
Tripticos  
Folletos  
Mailings**

**Revistas  
Periódicos**



**Carteles  
Tarjetas**



**PRESUPUESTOS  
SIN COMPROMISO**

Ave María, 11-1ª  
13500 Puertollano  
Tel.: 926 428893 / 608 882230

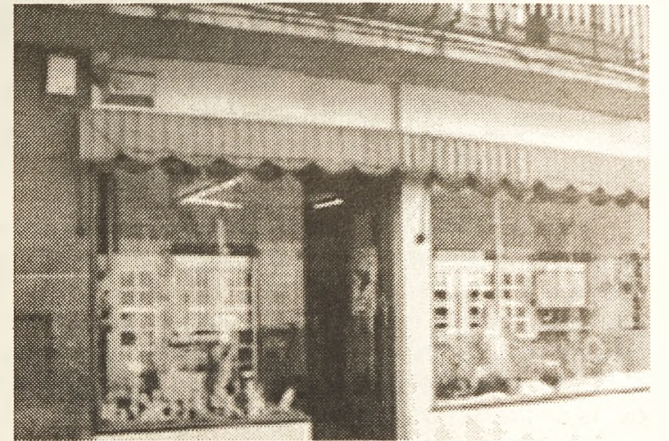

**ANUNCIA  
SU  
APERTURA  
EN  
SAN  
FELICIANO,6**



MANUALIDADES



**Mª Rodriguez Gómez**  
(Monitora de Manualidades)

**BOTIJO**  
Imitación Antiguo

**MATERIALES Y HERRAMIENTAS**

Pasta de modelar  
Selladora  
Rakoll

Pinturas acrílicas de color negro, Persian, verde seco

Cortador hoja de parra  
Marcador de goma  
Alambre del nº3  
Cinta de tape verde  
Gollfinger dorado  
Alicates, tijeras  
Pinceles Golden Sable nº975 3/4 y 192 nº10



**REALIZACION**

1º Pintamos toda la figura con selladora y dejamos que seque, y damos una segunda mano.

2º Hacemos una mezcla con la pintura acrílica persián y un poco de negro hasta que quede un tono oscuro, aplicamos dos manos dejando secar la pintura entre una y otra, debéis pintar siempre en el mismo sentido.

La mezcla debe ser abundante pues tenemos que pintar también las uvas y las hojas de parra.

3º Ahora realizaremos el racimo de uvas, cortamos alambres de 15 cm. y los forramos con la cinta tape verde. Con los alicates hacemos una pequeña garrotilla a los alambres por un extremo. Con

la pasta de modelar hacemos los granos de uva dándole forma, mojamos el alambre por el extremo de la garrotilla, el rakoll y lo clavamos en el grano después lo bañamos en rakoll rebajado (dos partes de rakoll y una de agua).

4º Una vez que se han secado los iremos uniendo de tres en tres con cinta tape dejando un margen de 1,5 cm. aproximadamente del grano hasta donde se empieza a forrar.

5º Pintamos las uvas con la mezcla anterior y dejamos secar antes de empezar a formar el racimo, uniendo los granos con cinta tape.

6º Colocaremos el racimo con un poco de pasta de modelar y rakoll en el botijo. Dejamos secar y pintamos la masa con la mezcla, utilizaremos un pincel fino.

7º Estiraremos pasta de modelar y con el cortador haremos las hojas con el marcador de goma le señalaremos los nervios.

8º Iremos colocando las hojas en el botijo, donde está el racimo, dándole formas para que parezcan naturales y hacemos con pasta de modelar los zarcillos enrollándolos en un lápiz para darles naturalidad. Dejamos secar y lo pintamos todo con la mezcla que nos queda.

9º A pincel seco daremos a las hojas con el color verde.

10º Daremos unos toques con el gollfinger dorado, al botijo con el dedo descargando el exceso en un trapo limpio y con un pincel al racimo y a las hojas siempre a contra pelo.

Este trabajo es muy elegante y adorna cualquier rincón de la casa.

GASTRONOMÍA

CANGREJOS DE RIO

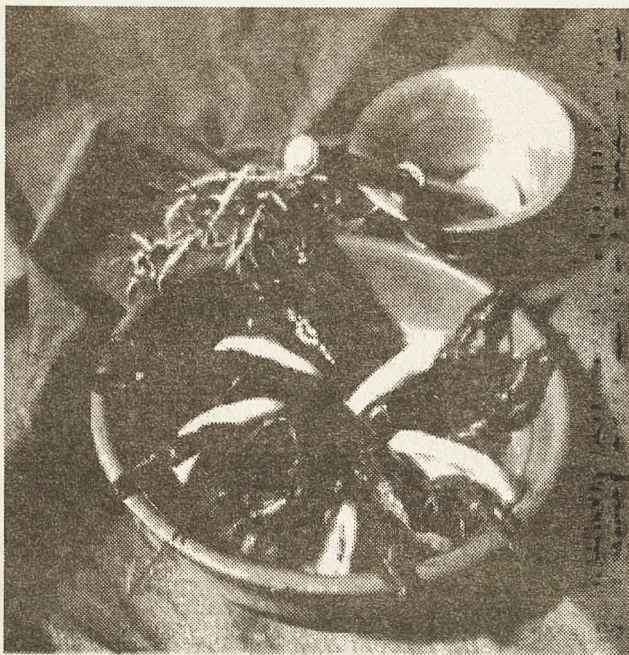

**INGREDIENTES:**

1 kilo de cangrejos de rio  
Aceite, cebolla, un par de ajos, sal, laurel, vino blanco y guindilla.

**Preparación:**

Se limpian bien los cangrejos. En una cacerola se pone un poco de aceite, se pica una cebolla que sea grandecita, los ajos, el tomate y se rehoga. Se echan los cangrejos, una hoja de laurel, la guindilla quien la prefiera, y una pizca de sal, se le da vueltas despacio y se le echa el vino, si los cubre cojerán mejor el sabor, se dejan hervir un rato dando un par de vueltas mas y se dejan enfriar.

REGISTRO CIVIL

DEFUNCIONES

- JOSEFA FERNÁNDEZ LUNA-MUÑOZ DE LA NAVA 21-10-1932
- MAURICIO BUENO MARTINEZ 19-6-1930
- ISABEL DEL CARPIO GARCÍA MINGUILLÁN 10-4-1936
- JUANA REDONDO GÓMEZ 27-2-1918
- DANIEL TAMUREJO ALCAIDE 17-2-1934
- DIONISIA GUIRADO BAÑOS 10-4-1917
- ELIDIA ESCUDERO RIVERA 1-4-1910
- ENRIQUE MARÍN CHECA 7-1-1937
- FERMÍN CASTILLO GUTIÉRREZ 5-11-1922
- CRISTINA RUÍZ CASTELLANO 13-3-1908
- BENITA FERNÁNDEZ ACEVEDO 17-3-1926
- JOSEFA VEGA DOMÍNGUEZ 29-4-1916
- HERMENEGILDO POZO HERREROS 2-6-1914
- CECILIA ESCOBAR SECO 22-11-1913
- AGUSTÍN SÁNCHEZ VIÑAS 6-8-1935
- ANDRÉS MORA ORTÍZ 13-8-1935
- FELIX GARCÍA DUQUE 23-11-1911
- ANGEL FERNÁNDEZ VOZMEDIANO 1-3-1918
- CONSUELO FELIX RUÍZ 11-3-1913
- PABLO LÓPEZ SERRANO 1-2-1929
- MANUEL LÓPEZ CRESPO 24-12-1937
- EULALIA DÍAZ HERRERA 15-8-1905

Funeraria

**VIRGEN DE GRACIA**

Servicio con todas las compañías aseguradoras  
Servicio a particulares

Servicio 24 Horas Tel.: 926 411727

Lope de Vega,9 - 13500 Puertollano - Tel.: 926 411898

REGISTRO CIVIL

NACIMIENTOS

- CRISTINA MEDRAN ESPIGARES 28-5-1999
- IRENE SÁNCHEZ AREVALO ANTÓN 28-5-1999
- RAMÓN TRUJILLO CALATRAVA 31-5-1999
- JUAN ÁNGEL CORONADO GARCÍA-CUEVAS 28-5-1999
- ADELA MORENO RIOS 2-6-1999
- JAIME RICO RUDA 2-6-1999
- Mª DE GRACIA ARENAS GARCÍA 1-6-1999
- CLARA GARCÍA SILLARO 3-6-1999
- CARLOS PATÓN CANAL 5-6-1999
- MACARENA BALSERAS BAUTISTA 7-6-1999
- CARMEN Mª ARROYO GIJÓN 3-6-1999
- MARTA VACAS AREVALO 2-6-1999
- VICTORIA MONZO VALDEPEÑAS 7-6-1999
- MARINO VARGAS ZAPATA 7-6-1999
- MELANI MARTÍN HERRERA 7-6-1999
- ENRIQUE LOZANO CEBRIANO 6-6-1999
- CELIA GARCÍA DE LAS BAYONAS CENDRERO 8-6-1999
- LAURA MOLINA GONZÁLEZ 9-6-1999
- RAÚL SOLANA LORCA 9-6-1999
- BRYAN MORENO RUÍZ 26-5-1999
- DIEGO PRADO ARIZA 9-6-1999
- DANIEL SÁNCHEZ CHECA 10-6-1999
- ROBERTO GÓMEZ FERNÁNDEZ 11-6-1999
- ALEJANDRO BAZAGA VIGARA 10-6-1999
- ALMUDENA GARCÍA COLETO 13-6-1999
- ADORACIÓN GONZÁLEZ GABARRE 9-6-1999
- CRISTINA CAMPOS PRADO 16-6-1999
- ANDREA ALICIA SANZ SÁNCHEZ 12-6-1999
- JULIA PÉREZ CAMPOS 14-6-1999
- JOSÉ MIGUEL ROJO MARCOS 15-6-1999



926424653  
619232652

Email diazflorts@interflora.es

MATRIMONIOS

- RAUL CARRANZA DELFA Y RAQUEL PRIETO NUÑO
- DAVID PORTILLO MELLADO Y AURORA BRETONES BAUTISTA
- ANGEL PUERTAS MARTINEZ Y MARÍA ISABEL RAMÍREZ BENITEZ
- FRANCISCO JAVIER FERNÁNDEZ CALVO Y
- INMACULADA PALOMO TERCERO
- LUIS FERNANDO RUÍZ GIJÓN Y
- ANA ISABEL FERNÁNDEZ MONTERO
- RAFAEL SANTIAGO SANTIAGO Y TEODORA SANTIAGO AMADOR
- JULIO CESAR MOYANO JURADO Y
- MARIA VICTORIA VALDERAS MARTÍN
- ANGEL IBO BARRERA MOLINERO Y ANA MARIA LLERENA GIL
- ISIDORO SECO LIMÓN Y SILVIA GARCÍA BUENO
- JOSÉ RAMÓN RODRÍGUEZ CUBERO Y
- CONCEPCIÓN CONTRERAS ROMERO
- PEDRO ANTONIO PAREJA MUÑOZ Y
- SUSANA MOZOS ESCRIBANO
- JOSÉ BRUCEÑO MENDIOLA Y
- Mª JOSEFA CENDRERO FERNÁNDEZ
- JESÚS BANEGAS ROMERO Y ROSA RIVERO RODRÍGUEZ
- JOSÉ MANUEL VELASCO GARCÍA Y
- ROSA MARÍA CABALLERO LÓPEZ
- JOSÉ MOLINA CABRERA Y EMILIA HERNÁNDEZ HERNÁNDEZ
- JOSÉ JULIÁN HERNÁNDEZ ALLADA Y
- GLORIA DE LOS ANGELES GARCÍA RAYA
- JOSÉ VICENTE GARRIDO MARTÍN MOYANO Y
- MARÍA JOSÉ DE TENA BAUTISTA
- ANGEL FERNÁNDEZ GOMÉZ Y ANA MARÍA MOZOS DEL OLMO
- DAVID MOLINA DÍAZ Y SARA MENA CARRETERO



926424653  
619232652

Email diazflorts@interflora.es

# CIUDAD REAL



Plaza de Almagro

Coge el AVE hoy mismo y en un momento  
podrás disfrutar de un fin de semana  
histórico por los pueblos de la ruta de  
los Caballeros. Descansar la vista en



Paisajes  
con encanto



Encajes de  
artesanía

Ruidera o Daimiel. Conocer el único Corral  
de comedias en activo de Europa, en Almagro.  
O hacer un delicioso cambio de menú.  
Ven, por tu propio interés.



Junta de Comunidades de  
**Castilla-La Mancha**

**NO SABES LO QUE TE ESTAS PERDIENDO**