

Oretania



Año V · Número 108 · Abril 2004 · 1ª Quincena · Edita: Ediciones C&G

El Periódico de la Provincia de Ciudad Real

Oretania
Franqueo
Concentrado 13/64
Óscar Fernández Olalde
Centro de Estudio de CLM
Avda. Camilo José Cela, 5 (F. Letras)
13071 Ciudad Real

Puertollano



Marzo ha estado dedicado a los árboles

Página 6

Semana Santa



Páginas 11 a 22

Cuando los pueblos se tornan en pasión

Región



Barreda garantiza el apoyo del Gobierno a los empresarios y pide su colaboración

Página 24

Almodóvar del Campo



El alcalde habla de los proyectos de la legislatura

Página 7

Provincia



Página 23

IX Gala del Deporte

CEMAX



SERVICIOS
INFORMÁTICOS
Y CENTROS DE
FORMACIÓN

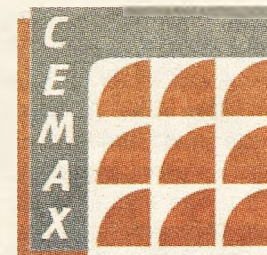

A TU SERVICIO EN PUERTOLLANO:

Avda. 1º de Mayo, 37 · Tif. 926 440020
Garcilaso de la Vega, 11 · Fax: 926 440150
Albacete, 1 · Tif.: 926 440095
Email: comercial@cemax.net



REPORTAJE

José María López-Menchero, militar de Daimiel; Anabel Gil Pérez, una joven de Almadén embarazada de cinco meses; Encarnación Mora Donoso, de 63 años de edad y natu-

ral de Granátula de Calatrava y Florencio Aguado Rojano, vecino de Tomelloso de 60 años, fueron cuatro ciudadrealeños que junto a otras 186 personas, según

las últimas informaciones de la Policía Científica, murieron en los atentados acaecidos en Madrid el pasado día 11 de marzo. Fue la situación terrorista más grave sufrida en

España y que, al margen de autorías, generó en todo el país una impresionante cascada de muestras solidarias y de exigencia al fin de cualquier forma de violencia.

Un lazo negro común y el deseo de que el terrorismo desaparezca

Oretania

Una enorme muestra de solidaridad, sin precedentes, que alcanzó también a heridos y a familiares desgarrados por tan tremenda masacre. En toda España se sucedieron muestras de apoyo a los afectados y de condena por la barbarie indiscriminada del terrorismo ciego. En la provincia también se sucedieron las muestras de repulsa y con especial sensibilidad en aquellas localidades cuyos naturales o vecinos sufrieron las consecuencias del denominado por muchos como el día de la infamia. El mismo día o en sucesivos, manifiestos de Pleno, concentraciones y manifestaciones en la calle, comunicados, días de luto oficial, etc. todo se desencadenó acorde a la magnitud de los hechos, ya fuera en ciudades o poblaciones más pequeñas.

Así, más de medio centenar de personas se manifestaron en la Plaza de España de Daimiel. El alcalde, José Manuel Díaz Salazar fue el encargado de leer un manifiesto en el que consideraba "el más cruel atentado de la historia de nuestra democracia, con el dramático desenlace de decenas de muertos y heridos, víctimas inocentes de una masacre incalificable". De esta forma, los ciudadanos y ciudadanas de Daimiel expresaron públicamente su dolor, indignación, condena y repulsa más absoluta contra los inductores, cómplices y autores de este acto criminal. Esta manifestación concluía guardando cinco minutos de silencio que tan sólo fueron rotos con los aplausos de solidaridad hacia las víctimas y la repulsa a ETA: ETA, NO, BASTA YA, VIVA LA PAZ Y LA LIBERTAD.

Unas 5.000 personas se manifestaron en Almadén en repulsa contra los atentados cometidos en Madrid, que acabaron con la vida de una vecina de la localidad, Anabel Gil Pérez, que mañana serán enterrada en Torrejón de Ardoz, donde residía. Un tío de Anabel, Genaro Gil, se situó a la cabeza de la manifestación, en la que, junto a los almadenenses, se dieron cita vecinos de localidades de la provincia como Madridejos, Chillón, Agudo, Guadalmez. Tras la manifestación, Genaro Gil, acompañado por el alcalde de Almadén, Emilio García, leyó en el balcón del Consistorio un manifiesto en el que se recordó especialmente a la joven, que falleció



embarazada.

Puertollano vivió, asimismo, la manifestación más multitudinaria jamás secundada en la ciudad. Según diversas fuentes, hasta 30.000 personas pudieron darse cita en el Paseo de San Gregorio y después en la Concha de la Música, tras una pancarta que rezaba "Puertollano. Unidos contra el terrorismo" y en cuya cabecera se situaron representantes de los sectores político, económico y social de la localidad, como el alcalde, Joaquín Hermoso; el delegado de la Junta en la provincia, Santiago Moreno; el presidente de la FEMP de Castilla-La Mancha, Casimiro Sánchez; el presidente de FEPU, Vicente Buendía; los responsables respectivos de las uniones comarcales de UGT y CCOO, Ezequiel Aparicio y Fulgencio Ruiz o el responsable de FLAVE.

En el manifiesto elaborado por las organizaciones de la ciudad, se transmitía el apoyo cálido y afectuoso a las familias de los asesinados o heridos en los trenes de cercanías, haciendo un canto por la vida, la libertad y la democracia. Valores que, como se dejó claro, han caracterizado el mundo obrero puertollanense, ahora solidario ante la injusticia indiscriminada de la barbarie, contra la cual se instaba



a votar masivamente en las elecciones del domingo día 14. En este sincero sentimiento de solidaridad cupieron también los integrantes de los servicios de emergencias y de los cuerpos y fuerzas de seguridad del Estado. Tras el comunicado, cuya lectura realizó el periodista Juan Ramón Levia, los miles de ciudadanos que previamente habían respetado una marcha tremendamente silenciosa, gritaron consignas como "En ese tren íbamos todos".

El mismo día de los atentados, el Pleno consistorial emitió un comunicado, en donde el Ayuntamiento de Puertollano expresaba su más rotunda condena del bárbaro y

criminal atentado de Madrid, "transmitiendo el sentimiento de dolor e indignación de todos los ciudadanos de Puertollano, conmovidos por el vil asesinato de tantos inocentes, por el trauma que fractura el futuro de tantas personas, víctimas y familiares, por la sinrazón, el fanatismo y la locura de unos pocos criminales que intentan romper nuestra convivencia pacífica e inútilmente derrumbar los pilares de nuestra democracia".

La Corporación Municipal de Abenójar y decenas de personas guardaron un minuto de silencio en la concentración de repulsa contra los atentados de la banda terrorista

ETA. Las banderas de la Casa Consistorial ondearon a media asta y lucieron un crespón negro. Asimismo, el Ayuntamiento de Abenójar convocó un Pleno Extraordinario, cuyo único punto del orden del día fue la condena del atentado.

En Almodóvar del Campo más de 3.500, de los poco más de 7.000 vecinos, se concentraron en la Plaza Mayor para mostrar su condena a los salvajes atentados de Madrid, respondiendo así a una convocatoria del Ayuntamiento de la localidad. Se improvisó un pequeño recorrido en el que los almodovenses expresaron su duelo en silencio para luego volver a la Plaza Mayor, en la que se dio lectura a un manifiesto.

También centenares de personas se manifestaron en la plaza de España de Argamasilla de Alba. El Alcalde, fue el encargado de leer el manifiesto, aprobado por unanimidad de todos los grupos políticos en sesión plenaria extraordinaria, con el que se intentaba transmitir el profundo dolor y la sentida y cercana solidaridad de este pueblo y de sus gentes.

El Ayuntamiento de Argamasilla de Calatrava convocó una concentración en repulsa al atentado terrorista en la capital de

Reportaje



España. Al acto acudieron representantes políticos, las asociaciones de la localidad, el equipo médico, representantes de los centros educativos y vecinos que se concentraron de manera espontánea. El Ayuntamiento anuló todos los actos y actividades organizados durante los tres días de luto decretados.

Entre seis mil y siete mil personas, según fuentes de la Policía Local y de Protección Civil, se concentraron en la Plaza de la Constitución de Manzanares. La calle Empedrada, vía peatonal y principal acceso a la plaza, también estuvo colapsada hasta el antiguo cine Apolo. Durante la concentración se agradeció la "masiva y emotiva" respuesta ciudadana y se guardaron cinco minutos de respetuoso silencio. Después, tras un largo y cerrado aplauso, desde los soportales del Ayuntamiento se leyó la declaración institucional conjunta de los Grupos Políticos Municipales aprobada por el Pleno del Ayuntamiento.

Bajo el lema "Membrilla con las víctimas, con la Constitución y por la derrota del terrorismo", el pueblo de Membrilla mostró su más enérgica repulsa al terrorismo. Más de tres mil personas salieron a la calle para demostrar su dolor y acompañar a los fallecidos, heridos y familiares que han sufrido la masacre de Madrid. La manifestación transcurrió con un silencio respetuoso. Una vez terminado el recorrido desde el balcón del Ayuntamiento, se leyó un manifiesto.

En Ciudad Real capital y en otras localidades directamente afectadas por el azote terrorista, como Tomelloso y Granátula de Calatrava, también convirtieron en multitudinarios los actos en repulsa por la barbarie cometida y los entierros de sus conciudadanos.

Los responsables de los diversos partidos políticos, cuyos actos de campaña electoral quedaron suspendidos, de instituciones y demás entidades sociales, culturales o empresariales, emitieron o realizaron declaraciones en el mismo sentido de los comunicados referidos. Asimismo, en no pocos balcones y escaparates podían contemplarse lazos negros o banderas de España con crespones en señal de luto.

Nuestras víctimas



En los atentados fallecieron cuatro ciudadrealeños de diferentes localidades. Uno de ellos fue José López Menchero, daimieleño y militar de profesión. Llevaba muchos años residiendo fuera de Daimiel, es hijo de Caricio, persona muy conocida en la localidad. El cuerpo de José fue encontrado en el pabellón de IFEMA por sus familiares, que lo buscaban desde que conocieron la noticia de la masacre.

También murió Encarnación Mora, natural de Granátula, había emigrado hace bastante tiempo a Torrejón de Ardoz y encontró la muerte cuando se dirigía a su trabajo de cocinera en Madrid. De 62 años, divorciada hace años, tenía 3 hijos, dos chicos y una chica, que estuvieron presentes en el funeral junto a sus familias realizado en Granátula. La práctica totalidad del pueblo, que cuenta con unos 1.200 habitantes, y personas de la cercana de Calzada de Calatrava, asistieron al funeral.

Florencio Aguado Rojano, vecino de Tomelloso, de 60 años de edad, fue otra de las víctimas de los atentados. Su funeral se celebró en la Parroquia de San Juan del municipio.

Y una de las víctimas cuya identificación causó aún mayor pesar fue la joven almadenense Anabel Gil Pérez, que falleció estando embarazada.

Además de las víctimas mortales también se registraron diversos heridos de la provincia. Así, otro daimieleño involucrado

en el atentado fue Guillermo Marchán, de 36 años de edad, que trabaja en la capital española y que se vio afectado por el impacto de la explosión cuando aguardaba en el andén a coger la línea de metro en la estación de Atocha. Se encuentra bien, aunque tiene la cara y el muslo repletos, por el impacto, de cristales. También sufre algunos daños en el tímpano y en la vista.

Apolonia Infantes Lara, manzanareña, también fue víctima y, por fortuna, puede contarlo. Tiene heridas en ambas piernas, aunque afirma que las que más tardarán en curarse son las que tiene en la mente. Apolonia Infantes Lara es de Manzanares y vive en Villaverde Bajo. A diario toma los trenes de cercanías para acudir a trabajar a las ocho de la mañana al centro de la capital de España. El pasado 11 de marzo, cuando estaba llegando a la estación de Atocha y se disponía a hacer transbordo, sufrió el impacto de las bombas. A pesar de que la onda expansiva de la segunda de las bombas que explotaron la lanzó por los aires y le arrancó las botas de cuajo, Apolonia pudo salvar su vida. Le cayó una puerta y fue rescatada por un hombre que la subió a la estación mientras seguían estallando bombas. Sufre rotura del pie derecho y heridas en las dos piernas. Milagrosamente no sufrió ningún corte a pesar de quedar cubierta de cristales. "Me sacaron trozos de cristal del oído", afirmó.

Fábrica de Rótulos
Rotulport
Rotulación digital de gran formato

Distribuidor para Ciudad Real: Ediciones C&G
Instalador Autorizado: Tecnograma
Departamento Comercial: Tlf.: 620 429624
Departamento Técnico: Tlf.: 629 519303
Oficinas y Talleres: C/ Jaén 39 y 41
Tlf.: 926 428893 y 926 430289
Fax: 926 428893 y 926 430289
13500 Puertollano (Ciudad Real)



Rótulos

Rótulos
Pancartas
Luminosos
Señalización
Publicidad
Vehículos
Impresión
Imagen
Letras

Tubos de Neón



Cartelería

OPINIÓN

Oretania

Periódico de Información
Provincial**EDITA:**
Ediciones C&G**DIRECTOR:**
Julio Criado García**REDACCIÓN:**
Miguel Ramón García
Francisca Martín,
Isabel Puentes**COLABORACIONES:**
José González Ortíz,
Juan Carlos López Peco
Julio Bayo,
Antonio Carmona
Márquez, Araceli Peces
Ruiz, María José Alañón,
Hernán Valdés,**DIBUJOS:**
Enrique Carmona
Márquez**FOTOS:**
M.J. Gallego, Julio C.
Gallego, Gabinetes de
Prensa de Diputación
Provincial, Junta de
Comunidades, Universi-
dad de CLM, Ayunta-
mientos de Almadén,
Argamasilla de Calatrava,
Calzada de Calatrava,
Ciudad Real, Puertollano,
Almodóvar del Campo,
Aldea del Rey, Daimiel,
Manzanares, Multimedia,
Barataria, Foto Domingo.**GERENTE:**
M. Jesús Gallego Romo
C/ Jaén, 39 - Bajo
13500 Puertollano**DIRECCIÓN POSTAL:****Puertollano:**
Apdo. de correos, 10
13500 Puertollano
Telf.: 926 428893
Fax: 926 428893
Movil: 620 429624
Email:
oretania@terra.es**DEPOSITO LEGAL:**
CR-158-99«Unidos contra
el terrorismo»

Nuestros pueblos, al igual que los de toda España, se sumaron fechas atrás a las muestras de luto y de dolor por los atentados ocurridos el 11 de marzo en Madrid. No es para menos, la acción fue totalmente inhumana y condenable, independientemente de quienes tuvieron el valor y la sangre fría de planificar el hecho y mirar para el otro lado.

Ante el brutal atentado terrorista perpetrado en Madrid, quienes componen el **GRUPO C&G** y quienes hacemos este periódico, queremos expresar nuestra solidaridad con las víctimas y sus familias.

Como ya lo hizo toda la sociedad española, condenamos enérgicamente esta acción ase-

sina y ratificamos, aún más si cabe, nuestras convicciones en favor de los valores y los procesos democráticos. Quienes actúan mediante el asesinato y la amenaza, con total desprecio a la vida y el dolor del otro e ignorando los más elementales derechos humanos, sólo merecen nuestro profundo rechazo y condena.

Nuestras armas es sólo una, la palabra. Argumentemos, hablemos, critiquemos y tratemos de arreglarlo con la pluma. Nosotros lo hacemos así y creemos que todo el mundo puede lograrlo. Desterremos atentados, guerras y cualquier género de violencia que, al final, no conduce a nada y que acabará por hundir a sus promotores.

La historia del hombre es una continua repetición de errores provocados a base de violencia desmedida, que no ha llevado a ningún otro sitio que a la calamidad. Todo gesto de hostilidad no tiene motivación de fondo y, si la tuviera, la mera actuación violenta se la quita. No merece la pena luchar ni matar al convencino por nada; al final, el tiempo pone a cada uno en su lugar.

Toda muerte de una persona, suceda aquí, en el País Vasco, en Palestina, en Irak o en la olvidada África, acaba por ser del todo inútil. Y lo es mucho más entre como, quienes perecieron sobre los raíles madrileños, son gente pacífica, del todo inocentes, que no tenían otra guerra

particular que perseverar en el futuro propio y de los suyos. Gente que sufre el execrable crimen que caracteriza los que vienen por la espalda y sin avisar. Pero, incluso avisando, ¿quién merece morir así?

Desde su compromiso con la razón y la libertad, el **GRUPO C&G** dedica sus esfuerzos a que la vida se imponga a la muerte, la razón a la fuerza y la convivencia a la violencia. Como personas, como ciudadanos y como profesionales de la comunicación, hacemos un llamamiento a la colaboración y consenso de toda la ciudadanía, y en especial a nuestros políticos, para la defensa firme de la vida, de la libertad, de la democracia y de la libre expresión.

Cartas al Director

Este periódico publicará opiniones de sus lectores, así como réplicas y sugerencias de interés general que sean respetuosas hacia las personas e Instituciones. Las cartas no deben exceder de 30 líneas. Sus autores se identificarán indicando su domicilio, carnet de identidad (fotocopia), y un teléfono de contacto. El periódico **Oretania** se reserva el derecho de extractarlas. El lector debe aceptar que no mantengamos correspondencia sobre ellas ni devolverlas. Pueden enviar sus cartas por correo ordinario a **Oretania**. Apartado de Correo, 10. 13500 Puertollano; a través del fax 926 428893 o por correo electrónico a la dirección oretania@teleline.es

BOLETIN DE SUSCRIPCION

Si deseas suscribirte a **Oretania**. Rellena este Boletín y envíalo junto a tu comprobante de ingreso ó domiciliación bancaria. Y recibirás **Oretania** durante **24 ediciones** (Un año), por **20 Euros (I.V.A. Incluido)**

Nombre: _____
 CIF/DNI: _____
 Dirección: _____
 Población: _____
 Teléfono: _____

Ent.: _____ Ofic.: _____ DC: _____ Cta. _____

Firmado ó sellado

FORMA DE PAGO:

- Ingreso en Caja Castilla La Mancha
 nº de cta: 2105 - 2046 - 03 - 0142001594
 (adjuntar comprobante del ingreso)
- DOMICILIACIÓN BANCARIA:

ENVIA TU SUSCRIPCION A :

EDICIONES C&G
Correo: Apartado nº 10 - 13500 Puertollano
Fax: 926 428893

Oretania

El Consistorio desarrolla la Campaña de Teatro Escolar Infantil y Juvenil

Oretania

Un año más, las concejalías de Educación y Juventud del Ayuntamiento de Ciudad Real vuelven a poner en marcha, conjuntamente, la Campaña de Teatro Escolar Infantil y Juvenil, como actividades complementarias para los centros educativos y para todo el público infantil y juvenil de la capital. La campaña comenzó el 17 de marzo con la representación en el Teatro Quijano de la obra "Despertando Sueños".

Con un presupuesto total de 29.124 euros se representarán un total de 9 obras teatrales todos los miércoles en el Teatro Quijano; en horario de mañana para los escolares y por la tarde, otra representación, a las 18,30 horas para todos los que deseen, al módico precio de 1 euro.

La elección de las obras no se ha hecho al azar. Se han estudiado, por parte de los técnicos de ambas concejalías, las obras ofertadas para cada uno de los ciclos educativos. Se ha valorado la obra, la edad a la que va dirigida, la guía didáctica del profesor y alumno, la opinión de la crítica y el cachet de todas las ofertas. En función de éstos criterios las obras son las siguientes: "La Primera Escuela de Colinas Verdes" (22 de marzo), "Palabras en los bolsillos" (29 de marzo), "La Gallina que quiso ser princesa" (12 de abril), "El mar en el bolsillo" (26 de abril), "Julietta y Romero" (28 de abril), "Cuentos Sonantes y otros Títeres" (5 de mayo), "La Montaña" (12 de mayo) y "La isla del Tesoro" (2 de junio).



El municipio forma parte de un programa con otras ciudades europeas

Desarrollo sostenible gracias a Ecoland

Oretania

Recientemente, el Ayuntamiento de Ciudad Real ha acogido una reunión de los socios españoles del Proyecto ECOLAND que surge de la búsqueda de sinergias entre el desarrollo económico, las comunidades locales y el medioambiente natural (recursos, territorio, etc.).

Por ello, el consistorio capitano pretende, con su participación en este ambicioso proyecto, poner en marcha actuaciones que promuevan el desarrollo sostenible de nuestras áreas industriales, para que, desde ahora y en un futuro, el desarrollo económico y medioambiental sean compatibles.

El Ayuntamiento desarrolla este proyecto desde julio de 2003,

junto a SIPRO (Italia), líder del proyecto, EUROBIC- Centro de innovación empresarial (Italia), Provincia de Ferrara, Región de Gaeltacha (Irlanda), Agencia de Desarrollo del Sur Trasdanubio (Hungría) y los españoles Fundación Ferrol Metrópoli, Diputación de Granada y el Ayuntamiento de Granollers.

Así, Ciudad Real forma junto a nuestros socios nacionales un Grupo de Trabajo Temático (GWT), para el desarrollo de herramientas de promoción de nuevas tecnologías en las pymes y otro de Evaluación de la Gestión de las áreas industriales existentes, con el objetivo fundamental de definir cómo gestionar óptimamente nuestras zonas industriales siguiendo criterios para áreas innovadoras, tecnológica y ambientalmente equipadas.

Con este objetivo, en esta reunión de los socios españoles de ECOLAND se ha elaborado una metodología común para el desarrollo de estudios y elaboración de guías que ayuden a las empresas de Ciudad Real a llevar a cabo su actividad desde una perspectiva ecológica, favoreciendo la competitividad territorial.

Por ello, con la puesta en marcha de este proyecto, el ayuntamiento apuesta, una vez más, por el desarrollo sostenible de nuestra ciudad centrando su atención en el medioambiente y creando un "entorno externo", que permita la atracción de nuevas empresas a los polígonos industriales de la capital y el crecimiento de las existentes, como factor decisivo para el desarrollo económico y social.

El Instituto de Empleo abre la primera convocatoria de ayudas y subvenciones

Oretania

El Instituto Municipal de Empleo, Formación y Promoción Económica ha abierto la primera convocatoria de concesión de subvención municipal para el fomento de la actividad empresarial. El objeto de la misma es apoyar la creación de empresas y el fomento de empleo, mediante un programa de incentivos y ayudas económicas destinadas a favorecer la generación de empleo estable y de calidad en nuestro municipio, con dos líneas de subvenciones.

Una es la de subvenciones para la creación de nuevas empresas y, la otra, subvenciones para el fomento de la contratación laboral.

Entre los requisitos generales para acceder a la convocatoria cabe citar que el coste de la inversión a realizar sea superior a 6.000 Euros. Se considera gasto de inversión, aquellas cantidades satisfechas tanto en inmovilizado material de primera adquisición, como inmaterial, así como los gastos para su puesta en funcionamiento. En ningún caso se considerará como gasto de inversión, la adquisición de bienes o realización de gastos que no sean estrictamente necesarios para la actividad empresarial.

También se exige que sea una empresa de nueva creación, considerándose como tal las que hayan iniciado la actividad desde el último día de la anterior convocatoria (16 de octubre) hasta el final del plazo de la presente convocatoria. Se considera como inicio de actividad la fecha de alta en el I.A.E.

La Concejalía de Infancia inicia el programa 'De marcha con los peques'

Oretania

La Concejalía de Infancia ha puesto en marcha un nuevo programa este año, dirigido a los niños y niñas de Ciudad Real de diferentes edades, desde los 4 a los 14 años. El objetivo principal de este programa ha sido ofrecerles actividades de ocio y tiempo libre a los pequeños de la casa. Las actividades se desarrollan los sábados y la duración del programa se extiende durante todo el año.

El objetivo principal de este programa "De Marcha con los Peques" es ofrecerles actividades de

ocio y tiempo libre a los pequeños de la casa visitando diferentes espacios de interés cultural, lúdico, deportivo y ecológico. La aceptación y la participación por el colectivo infantil hasta el momento es óptima. Ya se han realizado dos salidas relacionadas con el deporte de Ciudad Real. Asistimos al Quijote Arena a un encuentro del Club Balonmano de Ciudad Real contra el Teucro de Pontevedra y apoyaron al equipo de baloncesto de Ciudad Real en un apasionante partido contra la Roda. En estas dos citas participaron alrededor de 120 niños y niñas de 7 a 12 años. Asimismo,

estaba prevista una visita a las Tablas de Daimiel y la Base de helicópteros de Almagro con un grupo de niños de 4 a 6 años con motivo de la llegada de la primavera.

Además está previsto realizar una ruta de senderismo en el mes de mayo por el Parque Nacional de Cabañeros con chavales de 12 a 14 años. En junio se irá al zoo de Madrid; en julio a una representación teatral infantil en Almagro y en septiembre es posible una visita al Parque Temático de la Warner Bros.

Mayor información en la Concejalía de Infancia situada en el número 1 de la calle Borja.



PUERTOLLANO

Diversas actividades con motivo del primer centenario de su fiesta

Marzo, todo un mes dedicado al árbol

**Oretania**

Puertollano ha celebrado muy activamente el primer centenario de la promulgación del Real Decreto de 11 de marzo de 1904, que instauraba oficialmente la fiesta del Árbol en España. Con tal motivo, a lo largo del mes de marzo se han desarrollado no pocas actividades, en cuya organización han colaborado activamente el Ayuntamiento de Puertollano, la Junta de Comunidades, Ecologistas en Acción Valle de

Alcudía y el Club Cicloturista Caminos y Cañadas.

Con tal motivo, se han desarrollado dos exposiciones fotográficas, una sobre los ecosistemas más importantes de Castilla-La Mancha y la otra sobre flora silvestre. También se han desarrollado jornadas de reforestación y plantación, donde han participado colegios y asociaciones, en zonas accesibles de la Dehesa Boyal que fueron pasto de las llamas el pasado verano o en el parque de la calle Fernando el San-

to, en el cual se han plantado árboles y arbustos autóctonos.

Asimismo, se ha desarrollado una mesa redonda bajo el lema «El árbol: naturaleza y cultura. Medidas y estrategias para su respeto y conservación», abordándose diversas ponencias sobre cultura mediterránea, política territorial y arbolado en la comarca. También se hizo un pleno para aprobar la 'Declaración del Árbol' según la carta de Barcelona y una visita al Jardín Botánico de Córdoba.



UCLM y Repsol crean el premio 'Cincuentenario'

Oretania

mos tres años.

El rector de la Universidad de Castilla-La Mancha, Ernesto Martínez Ataz y el presidente ejecutivo de Repsol YPF, Alfonso Cortina han firmado un convenio mediante el cual las dos instituciones crearán, con motivo del cincuenta aniversario de la refinería manchega, el "Premio del Cincuentenario de la refinería de Puertollano".

La UCLM, interesada en la promoción de la investigación en el ámbito universitario y, particularmente, en materias relacionadas con su entorno industrial; y la fundación Repsol YPF, dedicada al fomento y desarrollo de la formación universitaria en el campo de su actividad industrial, en las ramas del petróleo, gas y petroquímica; pretenden potenciar la investigación universitaria y la cooperación entre las entidades a través del reconocimiento a la obra de investigación de jóvenes investigadores de la UCLM que hayan terminado sus estudios en los últi-

Anualmente, en virtud del convenio firmado, se concederá un premio al mejor trabajo fin de carrera, que consistirá en la concesión de una beca de matrícula valorada en 14.000 euros y una Beca de estancia valorada en 10.720 euros, para realizar un máster en el Instituto Superior de la Energía.

El tribunal encargado de la concesión de dichas becas estará formado por el rector de la UCLM o persona en quien delegue y tres miembros de la Universidad por él designados; y por parte de Repsol YPF, el presidente de la fundación, el director corporativo de Asuntos Internacionales, el director de Refino Europa y el director del Complejo Industrial de Repsol YPF en Puertollano.

El Departamento de Ingeniería Química de la Facultad de Ciencias Químicas en el Campus de Ciudad Real, en colaboración con Repsol YPF, es una institución puntera, a nivel mundial, en la consecución de espumas de poliuretano a partir de material reciclado.

El CPR imparte un curso sobre el Portfolio europeo de las lenguas

Oretania

El Centro de Profesores y Recursos de Puertollano está desarrollando el curso titulado 'Innovación metodológica en el área de la Lengua Inglesa', que se desarrolla durante 30 horas desde el mes de marzo y hasta abril. Se pretende contribuir a la formación y perfeccionamiento profesional del profesorado de nuestra zona, siguiendo las directrices del la JCCM en cuanto lenguas extranjeras.

Los objetivos principales de este curso son: Capacitar al profesorado de inglés de nuevos enfoques metodológicos (sellos eu-

ropeos a la innovación en lenguas extranjeras, Portfolio europeo de las lenguas); integrar tanto el software como internet en la enseñanza del inglés desde una metodología comunicativa a todos los niveles y dar a conocer las innovaciones metodológicas en la enseñanza de la lengua inglesa. Los contenidos a tratar son portfolio europeo de las lenguas; software e internet como recursos metodológicos; sello europeo a la innovación: An English Class, How can it work? Desde Cataluña; Role-Playing como recurso metodológico; innovación en la Comunidad de Madrid y E-Learning.

Rosario Arévalo recibió al consejero delegado de Elcogás

Oretania

Acompañada por el director general de Calidad Ambiental, la consejera de Medio Ambiente, Rosario Arévalo, Arévalo se reunió en la sede de la Consejería, con el consejero delegado, Ignacio Méndez-Vigo, y varios responsables de la compañía ELCOGAS, propietaria de una Central de Gasificación integrada en Ciclo Combinado (GICC), ubicada en la localidad ciudadrealeña de Puertollano.

La consejera de Medio Ambiente aprovechó su presencia para reiterarles que el Gobierno de Castilla-La Mancha aboga por la utilización de fuentes de energía que no supongan una afección al entorno ni generen sustancias contami-

nantes. En este sentido, Arévalo subrayó que la Administración regional defiende el establecimiento de criterios sostenibles de desarrollo y gestión de los recursos, no sólo para la conservación de los actuales y su redistribución más equitativa, sino también para adelantarnos y frenar los posibles impactos que producen sobre el medio ambiente.

"La obtención de energía de forma cada vez más limpia es un objetivo de primer orden en el que toda la sociedad debe estar implicado", dijo la consejera, quien recalzó que "si está claro que necesitamos energía también lo es cada vez más que necesitamos conservar y proteger nuestro medio ambiente". Asimismo, la titular de Medio Ambiente alabó la apuesta que

están realizando distintos empresarios de Castilla-La Mancha por el desarrollo y utilización de energías limpias e indicó que supone un "ejemplo a imitar" por el resto del colectivo. "No debemos permitir que lo que debe ser una fuente de generación de progreso y riqueza, la energía, produzca todo tipo de efectos perjudiciales sobre nuestro clima y conlleve su progresivo calentamiento", apostilló la consejera.

Por su parte, los responsables de ELCOGAS informaron a la consejera de Medio Ambiente sobre los contactos que han estado manteniendo con el Gobierno central para que la central de Puertollano no se incluya en el ámbito de aplicación de la Directiva sobre Comercio de Derechos de Emisión.

ALMODÓVAR DEL CAMPO

« Empezamos a tener las bases de los proyectos de esta legislatura »

Es el alcalde del tercer mayor término municipal del país y, sin embargo, debe compatibilizar su trabajo ha-

bitual con la gestión política. Su no liberación obedece a cuestiones de logística de coaliciones tras los resulta-

dos de las elecciones municipales del pasado año. Sin embargo, Manuel Soria no pierde ni nervios ni ilusión y,

en esta entrevista, dice responder a todas las obligaciones que, a pesar de todo, genera su cargo público.

Oretania

Este tan particular 'pluriempleo' se traduce en la necesidad de desarrollar dos jornadas distintas. Como él mismo dice «tengo dos tipos de días, el que me quedo aquí y el que no me quedo aquí porque, debido a mi trabajo, sólo puedo dedicar un 20% de la jornada laboral al Ayuntamiento». No obstante, atiende todo lo que en un gestor municipal se espera y dice que, entre concejal -algo que ya fue en la anterior legislatura como responsable de Hacienda- y alcalde de Almodóvar del Campo hay una principal diferencia: la responsabilidad, «porque la última decisión la debes tomar tú y al final eres el responsable de todo, de lo que salga bien y de lo que salga mal». Eso sí, dice gustarle el trabajo en equipo y destaca el apoyo que encuentra, fundamentalmente, en dos compañeras de grupo que dedican mucho tiempo al Ayuntamiento dada sus condiciones de desempleadas.

En lo que ha transcurrido de tiempo desde su toma de posesión, Manuel Soria considera cumplida su primera obligación, la de tomar contacto con la realidad de temas y asuntos del Ayuntamiento y del municipio en su conjunto. Y una de sus principales preocupaciones, la de equilibrar las cuentas, es la que ya está más desarrollada por lo que «hemos pagado ciertas deudas y lo estamos haciéndolo con proveedores, sobre todo los pequeños, gracias a que hemos ahorrando para poder hacerlo y, además, para tener un menor tensionamiento de tesorería». Considera la liquidez normalizada un elemento fundamental para un Ayuntamiento de las características de Almodóvar. «Con eso empezamos a tener la base fundamental para una serie de proyectos que son de legislatura, como el polígono industrial cuyo estudio está ya muy avanzado», dice.

Entre los temas que desea ver realizados también durante esta legislatura, hay una vieja aspiración: la plaza de toros estable. Prefiere no dar fechas en un asunto que depende de la colaboración de otras administraciones, «pero ahora, con el pliego básico, sí podemos ir a pedir los medios que se necesitan. Indudablemente nos tienen que echar una mano otras administraciones, si no no sería un proyecto realizable para la pura economía local. Eso es algo que pasa en otros municipios».



Lo que tiene fecha segura es el cierre del vertedero, una infraestructura que en su día generó polémica y que, de vez en cuando, está en boca de muchos. «Ese problema, según nos dijo la consejera, estará solucionado para septiembre. Se va a hacer una obra civil valorada en 2,7 millones de euros para la planta de transferencia y se va a reforestar su superficie». También se actuará en los vertederos de escombros, en el del principal núcleo urbano y en los de las pedanías.

Parte de las miras de futuro están puestas en Mancha Industrial. «Es una oportunidad casi única, por

la que van a discurrir una autovía, una autopista, el AVE y a 15 kilómetros de un aeropuerto. Y se ofrecerá a cualquier empresa de distribución, fabricación o comercialización, para que se pueda instalar en ese centro de distribución privilegiado», dice Soria.

Finalizadas las obras del museo etnográfico, que incluso ha acogido ya alguna exposición, ahora toca dotarlo de contenido. Soria apunta que se ha solicitado al programa Leader por valor de 20 millones de pesetas. El interés del alcalde es que «sea un espacio vivo, con recursos multimedia, con lo que

tampoco se requeriría de la presencia física de piezas valiosas. Habrá en todo caso una exposición permanente del yacimiento arqueológico junto a otras que vayan surgiendo temporalmente».

No cabe duda de que ése puede ser un atractivo turístico, pero el principal potencial se encuentra en el Valle de Alcudia. Para el primer edil, lo fundamental en este sentido no es contar ahora mismo con infraestructura hotelera. A su modo de ver «esto es la pescadilla que se muerde la cola. Hay que vender turística mente el Valle de Alcudia, eso es fundamental y si personas de

nuestro entorno no montan esos servicios hoteleros ya vendrá gente que lo haga. Lo que hay que hacer es vender los atractivos de la zona y nosotros ya hemos hecho el trabajo más difícil: ya tenemos planificadas diversas rutas, la señalización ya ha empezado y con la Ruta de Don Quijote se acrecientan los atractivos. Entonces tenemos que ir a venderlo a FITUR, a ferias nacionales de casas rurales...», en palabras de Manuel Soria. El alcalde confía, asimismo, en que la situación de cortes de caminos públicos desaparezca conforme se normalice el ecoturismo, que obligará a las aperturas por el tránsito más habitual de personas y que, según él, hará desaparecer entre los propietarios de fincas temores como el de la llegada de furtivos. No obstante, se compromete a la aplicación de todos los recursos para reabrir aquellos itinerarios que, cualquier persona, se encuentre cerrado.

Es en Valle de Alcudia donde, precisamente, se encuentran dispersas la decena de aldeas de Almodóvar. Reconoce Soria que hasta la fecha no ha tenido mucho tiempo para visitarlas, pero la cosa va a cambiar porque «ya hemos decidido ir un par de domingos al mes para ver qué se está haciendo y sus necesidades, para charlar con los vecinos a pasar el rato con ellos y, en definitiva, convivir».

No cabe duda de que su no liberación dificulta algunas cuestiones. «Que por qué no me he liberado. Tengo una coalición con Izquierda Unida, según la cual IU no se opone frontalmente, pero advierte de que cuesta mucho dinero porque, claro, yo me liberaría con lo que gano en mi empresa que no creo que gane tanto dinero, pero es una cantidad importante para IU». Entiende que ésa no es la situación ideal, ni personal ni a nivel de cargo. Respecto a lo primero, Soria afirma que es capaz de controlar el estrés, «pero en mi visión de la política eso va descontado de antemano porque, si no, uno no se mete». Sobre lo segundo, la posible dejación de funciones, «sí con eso me quiere decir que no pueda atender a todo, pues sí, eso es así. Yo no puedo estar 24 horas, eso es indudable. Puedo estar lo que estoy, ocho horas un día y, a parte de mi trabajo, todas las horas que haga falta, pero llega un momento en que ya no puedes estar más y hasta ahí es hasta donde llegaremos intentando no dejar nada pendiente».

ARGAMASILLA DE CALATRAVA

A través de la OMIC para orientar sobre los derechos de los consumidores y usuarios del municipio

El Consistorio abre un plan de información de consumo

Oretania

El Ayuntamiento de Argamasilla de Calatrava, a través de la Oficina de Información al Consumidor (OMIC), pone en marcha un programa de información de consumo y de atención de demandas de consumo. El objetivo del primer programa es informar y orientar sobre los derechos existentes para todo consumidor y usuario.

También se pretende proporcionar información específica que contribuya a que los consumidores y usuarios accedan en mejores condiciones al mercado de bienes y servicios (publicaciones, información sobre precios medios, etc) e informar sobre los recursos de atención del consumidor en la región (servicios provinciales de consumo, Junta Arbitral de Consumo, asociaciones de consumidores, etc).

Las principales acciones que se van a realizar en este programa de información de consumo son: dar una información general sobre los programas y actuaciones de la Dirección General de Consumo, así como los servicios que presta a los consumidores; así como conocer las características y los requisitos que son exigidos a los productos y servicios, de forma que los consumidores puedan asegurarse de la identidad de los mismos y realizar su elección basándose en criterios de racionalidad.

"El 70% de esta actividad se realizará a través del periódico local "Apuntes", cuya distribución es gratuita y llega a todos los hogares

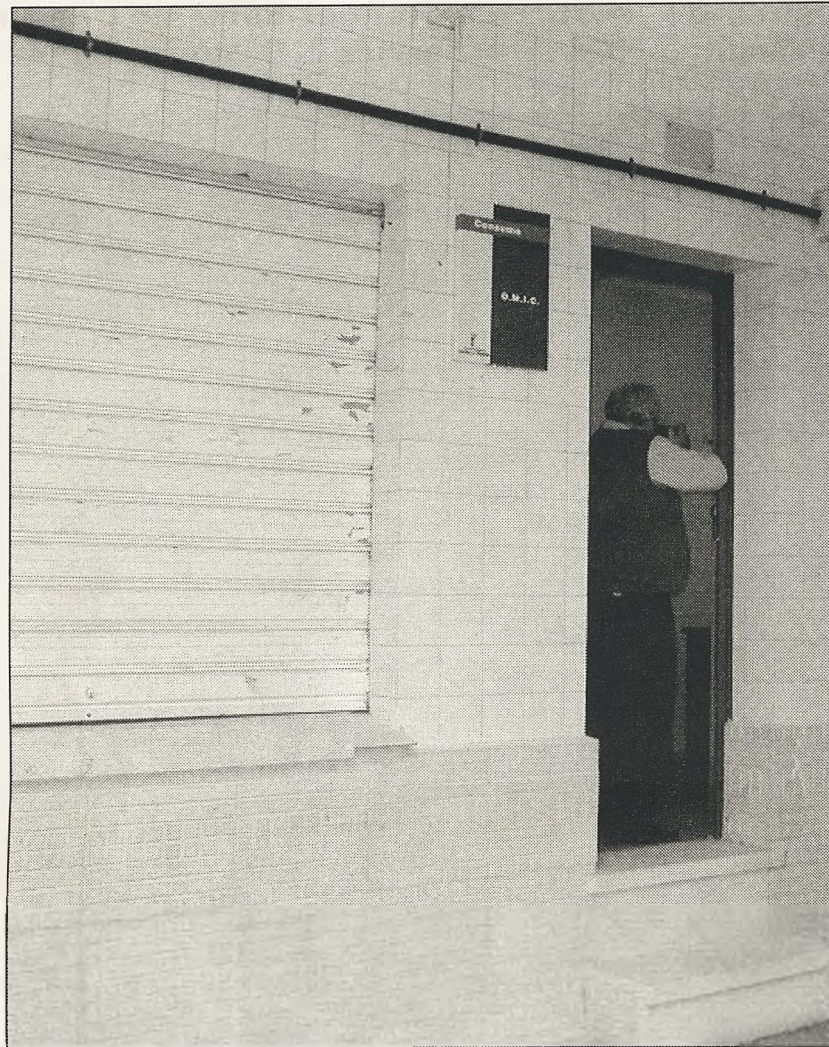

de la población, ya que es el medio más directo de llegar a todos los vecinos", explica el alcalde de Argamasilla de Calatrava, Fernando Calso.

El segundo de los programas "Atención de demandas de consumo" tiene como objetivo principal la

protección de los intereses económicos y sociales de los consumidores y usuarios, así como la protección de su salud y seguridad.

Dentro de esta actividad, se incluye la atención de consultas realizadas por los consumidores, quejas realizadas por aquellos consu-

Futura asociación

El Ayuntamiento de Argamasilla también realizará un programa de fomento de la participación ciudadana a través de las asociaciones, cuyo objetivo en este año es crear dentro de la localidad una Asociación de Consumidores, principalmente que esté vinculada a las amas de casas. El fin de la creación de esta Asociación sería dinamizar la localidad en tema de consumo, cuyos beneficiarios potenciales serían los habitantes de Argamasilla de Calatrava. La Oficina de Información al Consumidor de Argamasilla ha recibido un total de 39 reclamaciones de todo tipo durante el año 2003. Así, la reclamación más elevada ha sido la de teléfonos (27,08%), seguido de otros servicios (22,92%) y de vivienda (18,75%). También se han hecho reclamaciones de muebles, electricidad, electrodomésticos, bancos, automóviles usados, calzado, etcétera.

midores que no están satisfechos, reclamaciones y demandas presentadas por un consumidor que se siente lesionado en sus intereses y espera resolver su conflicto particular, y la tramitación al órgano competente según el caso y seguimiento de cada uno de los expedientes.

La Escuela de Padres se retoma durante los meses de abril y mayo

Oretania

El Ayuntamiento de Argamasilla de Calatrava, a través de su concejala de Bienestar Social, ha abierto el plazo de inscripción para la Escuela Infantil y de Adolescentes de Padres y Madres, iniciativa que lleva a cabo desde hace años.

La actividad docente se desarrollará durante los meses de abril y mayo, todos los martes, y en horario de 11 a 12,30 horas. Aquellos interesados en inscribirse en la Escuela Infantil deberán dirigirse al Ayuntamiento en horario de mañana (Tfno.: 926 44 25 20, Ext. 23).

Por su parte, para hacerlo en la Escuela de Adolescentes la inscripción se realiza en la Casa de la Cultura (Tfno.: 926 47 84 28) en horario también de mañana.

Las escuelas, destinadas a padres y madres de la localidad con hijos en edad escolar, están dirigidas por Isabel Ruiz, Silvia Medina y M^a Jesús Rodríguez y tanto la inscripción como la asistencia a las mismas es gratuita.

La introducción al desarrollo infantil, los problemas de conducta, las habilidades sociales y los hábitos saludables y autoestima son los contenidos que, mediante una metodología activa y participativa, se

tratarán en la Escuela Infantil cuyo objetivos principales son: que los padres conozcan el desarrollo infantil; que afronten de forma saludable los problemas que surjan; que mejoren sus relaciones mediante la comunicación y que aprendan a orientar a sus hijos hacia hábitos saludables.

Por su parte, la Escuela de Adolescentes tiene como objetivos: conocer los cambios evolutivos del adolescente; mejorar la relación entre padres y adolescentes; mejorar la comunicación entre padres y afrontar las dudas de los padres frente a los problemas sociales de los adolescentes. Para ello se tra-

tarán temas de contenido diverso como: el perfil evolutivo del adolescente; la relación entre padres y adolescentes; la comunicación padres-adolescentes y la drogadicción, problemas y enfermedades asociadas a las drogas y el sexo. ser madre, el Ayuntamiento de Argamasilla de Calatrava ofrecerá esta aula acerca de los cuidados que se han de seguir durante el embarazo, nutrición, lactancia y cuidados del recién nacido.

Las inscripciones se pueden realizar en la planta primera del Ayuntamiento dirigiéndose a la educadora de familia o en el teléfono 926 442520.

Literatura, cine, deporte y muestras para el trimestre cultural

Oretania

El Ayuntamiento de Argamasilla de Calatrava ha programado un amplio cartel cultural, destinado a todas las capas de la población, en la que el cine, la Semana del Libro, las actividades deportivas, la Semana Santa y las fiestas populares adquirirán una especial relevancia. Esta programación está previsto que se desarrolle a lo largo del próximo trimestre, desde abril hasta finales de junio.

La Semana del Libro será una de las manifestaciones culturales de más relevancia. Tendrá lugar entre los días 19 y 25 de abril. Durante este mismo tiempo, y hasta el día 30, podrá contemplarse la exposición de libros de fiestas que han sido realizados desde el año 1923.

Además, y aprovechando la festividad de la Semana Santa, se hará la entrega, el día 4 de abril, del premio al II Cartel anunciador de dicha fiesta religiosa.

El Señor de los Anillos II

El cine será uno de los platos fuertes de este trimestre. El día 24 de abril, en el Centro Cultural, se proyectará la película "El Señor de los Anillos II". El 28 de marzo será "El viaje de Chiro" el film proyectado mientras que "Una casa de locos" será la película correspondiente al mes de junio, estando previsto que se proyecte el día 12 en el Centro Cultural.

Los deportes se iniciarán a principios de abril, día 5, con competiciones de deporte base. Una exhibición del Gimnasio Samurai será ofrecida el mismo día que se proyecta el Señor de los Anillos, 24 de abril. El día 24 de mayo tendrá lugar el Día de la Bicicleta y los días 29 y 30 de mayo se celebrará el Maratón Provincial de Fútbol-Sala. El 19 de junio se ha declarado como Día del Deporte.

Otras actividades previstas son las exposiciones que se harán en el mes de mayo en los colegios Rodríguez Marín y Virgen del Socorro sobre "El corazón de la flores"; una excursión cultural a la ciudad de Córdoba cuyo precio será de 10 euros por persona, en la primera quincena de mayo; el espectáculo "Aires de zarzuela" el día 21 de mayo en el Centro Cultural y finalizando ya el mes de junio el espectáculo "Ballet flamenco" con el grupo Zambra. Será el 26 de junio, a las 21,30 horas en el Centro Cultural, y cerrará este trimestre cultural.

CALZADA DE CALATRAVA

Calzada se ofrece al mundo a través de su página web

La dirección de la página web en Internet es www.calzadadecalatrava.es



Oretania

La presentación la llevó a cabo el director de la Universidad Popular, Hernán Valdés, y el técnico informático José Manuel Garrido, quienes fueron desmenuzando los fines y objetivos, así como los servicios que ofrece esta útil herramienta informática calzadeña.

La web no sólo contiene información municipal sino que cuenta con un amplio menú en el cual se ofrece información sobre asuntos tan diversos como servicios, turismo, cultura y festejos, deportes, Semana Santa, historia, arte, geografía o colectivos culturales.

Según afirmó el alcalde "esta página cuenta con un capítulo especial dedicado a las empresas de la localidad, ya que la Universidad

Popular ofrece a éstas la posibilidad de crear sus propias páginas web y unir las mediante vínculo a la que ahora se presenta".

El alcalde pidió asimismo la colaboración de todas las personas para ampliar la información que se ofrece "puesto que hemos puesto todo nuestro empeño en que sirva de unión entre todos los calzadeños independientemente del lugar en que se encuentren además de que sirva para que Calzada sea conocida, a través de la red, en cualquier parte del mundo".

Además del menú antes mencionado, y con el fin de actuar como un servicio más, esta página contiene un apartado de "ofertas de empleo" en el cual se recogen puestos de trabajo que se encuentran libres en empresas de la localidad

o relacionadas con ella. Asimismo se ofrecen enlaces de interés mientras que, desde la portada, con llamadas intermitentes, se solicita a los visitantes su colaboración en materia informativa.

Esta página web cuenta con un diseño limpio, muy claro y accesible lo que la convierte en una herramienta de muy fácil manejo, haciendo muy sencillo el salto de un menú a otro de forma natural, lo que la hace accesible a todas aquellas personas que no son expertas en el manejo de Internet. Cuenta también con un buzón de sugerencias que al activarle permite, mediante correo electrónico, enviar cualquier tipo de comentarios sobre los contenidos o aquello que el usuario desee hacer llegar a los responsables de la misma.

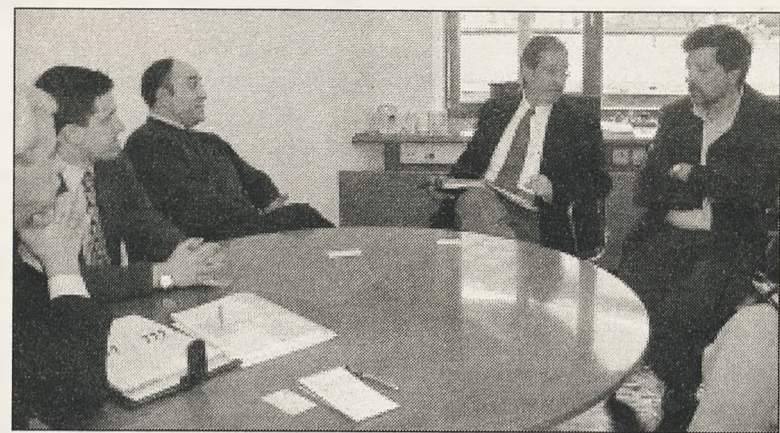

Presentan a Mombiela el proyecto de D. O. del vino y el aceite

Oretania

La Asociación para el Desarrollo del Campo de Calatrava, que gestiona el Programa Operativo Proder-2, realizó una visita a Toledo, para entrevistarse con el director general de Mercados Alimentarios de la Consejería de Agricultura, Francisco Mombiela, al que expusieron los avanzados trabajos sobre los proyectos de la Denominación de Origen de Aceite y Vino "Campo de Calatrava".

El representante Miguel Angel Valverde, acudió a Toledo acompañado de Florencio Rodríguez, de ASAJA, y de Ramón Sánchez, de la cooperativa Virgen de la Sierra de Moral, así como del gerente de la Asociación, Carlos Corella, y técnicos de la misma, los cuales se entrevistaron con Francisco Mombiela y el técnico de la Junta, Fernando Riaguás.

Los representantes de la Asociación expusieron el interés de las cerca de 30 empresas (bodegas, cooperativas y almazaras) de las doce localidades de la Asociación, entre ellas Calzada de Calatrava, y otras tres de los municipios limítrofes pertenecientes a la asociación Tierras de Libertad, por proteger a través de una

Denominación de Origen la singularidad del vino y del aceite producido y elaborado en la comarca del Campo de Calatrava, con peculiaridades geológicas (zona volcánica), que abarcaría unas 21.000 hectáreas de viñedo y otras 27.000 de olivar.

Siguiendo estos interesantes parámetros, la Asociación para el Desarrollo Campo de Calatrava trabaja desde hace casi dos años en este proyecto, habiéndose realizado encuestas, analizado y diagnosticado la posibilidad de esta denominación de origen, y realizado un estudio documental y de campo, así como recogida de datos para desarrollar una memoria técnica y hacer una propuesta de Reglamento de la Denominación de Origen, que se pretende presentar a la Consejería de Agricultura de Castilla-La Mancha. La empresa Centro de Ensayos, Innovación y Servicios (CEIS) ha realizado estos trabajos iniciales.

La Asociación para el Desarrollo del Campo de Calatrava trabaja en este interesante proyecto como una forma de poner en valor los recursos endógenos y agroalimentarios de la zona con vistas a su rentabilidad económica en el marco del proyecto Parque Cultural de Calatrava.

Ahora en Puertollano:

Artes Gráficas
Grafiport
Impresión digital de gran formato

Offset:

Medianas y grandes cantidades. Máquinas de 1, 2, y 4 colores.
Alto equipamiento técnico. Diseño y foto industrial.
Revistas, libros, folletos, catálogos, continuo, talonarios, carpetas con y sin anillas, carteles hasta 100x140, calendarios

Distribuidor para Puertollano y comarca:
Ediciones C&G · C/ Jaén 39 · 13500 Puertollano
Tel. Y Fax: 926 428893 · Móvil 620 429624

ALUGLASS
TALLER DE ALUMINIO

PERSIANAS
ACRISTALAMIENTO
REVESTIMIENTO DE HIERRO Y MADERA

C/ Trabajo, 43
Telf.: 926 441060 · 667 592442

C&G
Ediciones

Muebles Fernández

MUEBLES FERNANDEZ

C/ Hernán Cortés, 10
Tel.: 926 426972
Puertollano

TORRALBA DE CALATRAVA



Tras un año y medio de «trabajo diario, duro y constante», la alcaldesa de Torralba de Calatrava, María Teresa González Marín, presentaba recientemente la planificación definitiva del polí-

gono industrial. Lo hacía a empresarios de la localidad y del entorno, interesados en trasladar o ampliar sus negocios en un espacio que alcanza los 210.000 metros cuadrados de suelo industrial. La

intención del Equipo de Gobierno de Torralba de Calatrava ha sido darlo a conocer primeramente a los interesados, dado que en ellos descansa la potenciación del desarrollo municipal.

210.000 metros², con lo último en tecnología, para los empresarios

Torralbeño

Para la alcaldesa, este polígono «marcará un antes y después» en el desarrollo y riqueza local, dado que es «el proyecto más ambicioso, con gran diferencia, de los muchos que podamos haber realizado». No en vano, la inversión ha alcanzado los 4,8 millones de euros (cerca de 800 millones de pesetas) que, en todo caso, «no deja de ser una pequeñez en comparación a lo que puede suponer la inversión y desarrollo del mismo».

Lindando con la autovía de Daimiel, con sendos accesos directos y con conexiones desde las carreteras de Pozuelo y Bolaños, este nuevo espacio industrial se encuentra a siete minutos de Ciudad Real y de la estación del AVE, así como a un cuarto de hora del futuro aeropuerto de la provincia.

La totalidad de suelo industrial se encuentra distribuido, fundamentalmente, en dos tipos de parcelas, unas de 1.000 y otras de 2.000 metros cuadrados. Manolo Romero, concejal de Desarrollo, explicó que en breve saldrá una primera adjudicación por subasta de las 71 parcelas con que cuenta, de diversas dimensiones para tratar de atender todas las necesidades. Las hay de hasta más de 20.000 metros cuadrados.

El apartado de precio de venta del metro cuadrado, es considerado como muy competitivo. No hay un precio único, dado que la ubicación de las parcelas no ofrece las mismas oportunidades. La combinación de localización y tamaño ha permitido establecer los diferentes

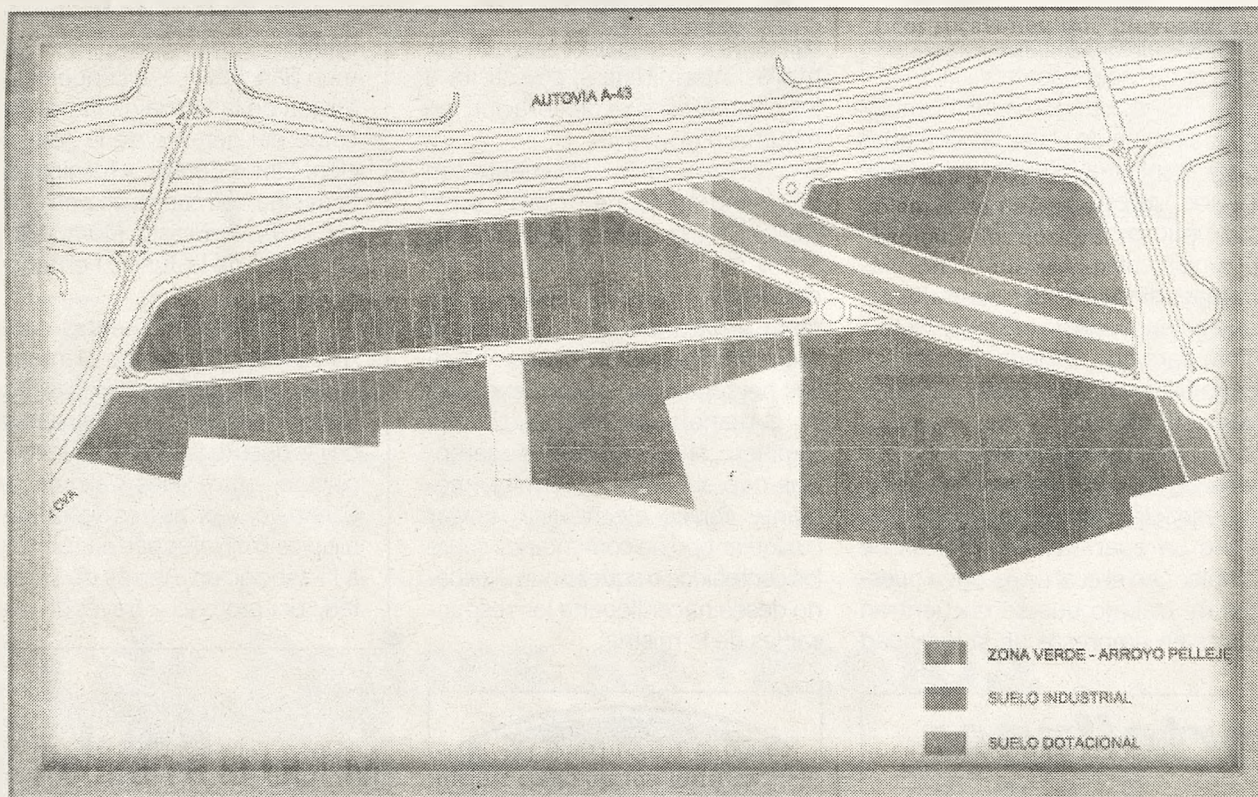

precios por metro cuadrado, siendo el máximo de 36,10 euros (para las que son fachada a la autovía) y el mínimo de 12 euros, pasando por los 30, los 24, 18 y 15 euros.

En su infraestructura se ha apostado también por las últimas tecnologías. Así, por ejemplo, el polígono está dotado con una red propia de cable, a disposición de todos los operadores telefónicos interesados, lo que redundará en competencia y en la mejora de servicios y precios. A este respecto, está prevista la canalización de banda ancha a través de fibra óptica y, según apuntó González Marín, el Ayuntamiento está en conversaciones con

ONO al objeto de acortar los plazos estipulados en el concurso del cable adjudicado por la Junta de Comunidades de Castilla-La Mancha. La intención es que el polígono industrial de Torralba de Calatrava sea uno de los primeros en la provincia en contar con este tipo de sistema de comunicación de alta capacidad.

A ello se sumará una caseta y torre, con el fin de que los operadores puedan ofrecer enlaces inalámbricos que permitan a las grandes empresas intercomunicar sus instalaciones en Torralba con cualquiera otra situada en el resto del país.

Por otro lado, el Ayuntamiento

está tratando de conseguir la implantación de una empresa especializada en comunicaciones informáticas, de manera que las pyme's puedan disfrutar de tarifas más económicas, servicios de centralita y atención telefónica, asesoría informática, creación y mantenimiento de páginas web y servicios de comunicaciones avanzadas.

«Todas estas infraestructuras y servicios están encaminados a mejorar la competitividad de las empresas que se instalen en Torralba, ya que éstas no sólo disfrutarán de un asentamiento estratégico junto a la autovía y muy cerca del AVE y del aeropuerto, sino

que se asegurarán el estar permanentemente conectadas con todo el mundo a través de estos sistemas de telecomunicaciones», dijo la alcaldesa.

Las condiciones de estabilidad y demás características del suelo han sido analizadas por la empresa especializada PROYEX, cuyos análisis han concluido que «es totalmente adecuado para las instalaciones a realizar».

Y lo que era un obstáculo para el polígono, el río Pellejero, ha pasado a ser un atractivo para el mismo gracias a su conversión en zona verde de unos 30.000 metros cuadrados. Según explicó a los empresarios la alcaldesa torralbeña, la Confederación Hidrográfica del Guadiana ha realizado «un precioso proyecto», valorado en un millón de euros, con el fin de proceder a la canalización del curso fluvial. «Lo que ahora es un cauce degradado y desastroso pasará a recobrar una gran importancia».

Las dos riberas de sus más de 500 metros de longitud se reforzarán con taludes perimetrales de metro y medio de altura, con 25 metros de ancho de parque. Se plantarán 400 árboles y especies vegetales autóctonas, mobiliario y alumbrado que «harán de nuestro polígono uno de los más atractivos y mejores de la región».

Para María Teresa González, el vuelco en el desarrollo que puede propiciar el polígono está depositado en los empresarios y su apuesta por el mismo, generando inversiones y puestos de trabajo para que sus vecinos y jóvenes no tengan que salir fuera a trabajar.



Oretania

Año V · Número 109 · Especial Semana Santa · Edita: Ediciones C&G

Argamasilla



La Cofradía del Santo Entierro estrena imagen

Página V

Torrallba

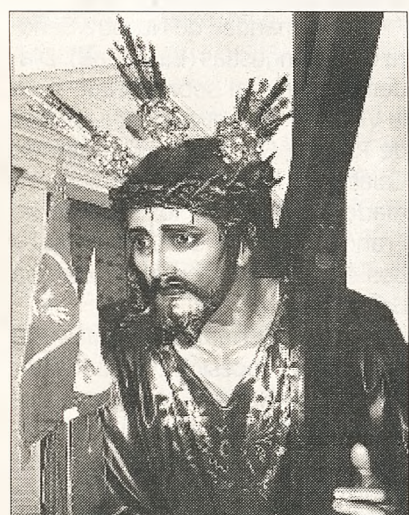

Nuevo himno para la Virgen de los Dolores

Página IX



Cuando los pueblos se tornan en Pasión

Las ciudades y pueblos de la provincia de Ciudad Real se encuentran estos días de lleno con la Semana Santa y la Pasión de Jesucristo. Sus hermandades y cofradías han venido preparando con esmero, fundamentalmente desde la pasada Semana Santa, la celebración de los diferentes actos de culto y

procesionales que son características de estas jornadas.

En no pocos casos, la Semana Santa, donde se dan la mano lo más religioso y lo más seglar, han tenido lugar ya diferentes actividades que han servido de preparación a los fieles. Por su parte, las hermandades se han esmerado en dar los últimos retoques a las principa-

les novedades que presentan para honrar a las imágenes a las que se sienten vinculadas.

Durante toda una semana, tambores y cornetas tomarán las calles, junto a nazarenos de todas las edades, penitentes y pasos que, cada vez más a costal, rememorarán el sacrificio del hijo de Dios por todos los hombres.

Galzada

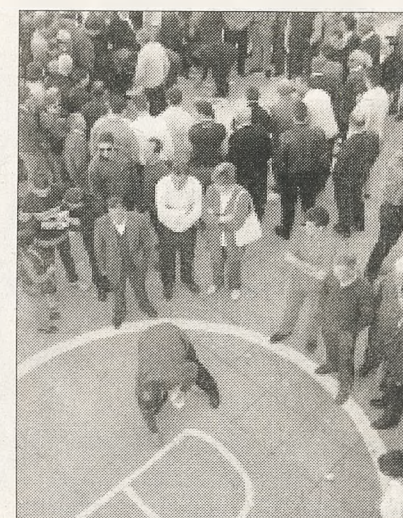

Las procesiones y las 'caras y las cruces'

Página VIII

Puertollano



La continuidad y madurez de la Semana Santa

Página III

Argamasilla de Calatrava

VEN

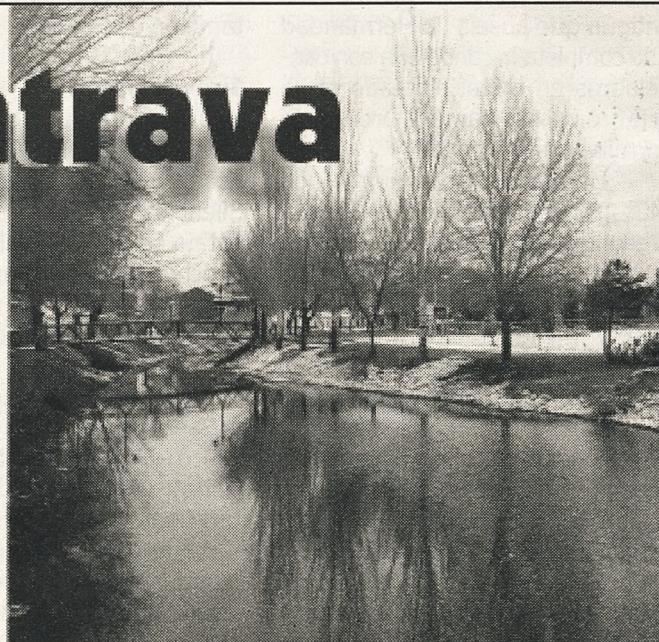

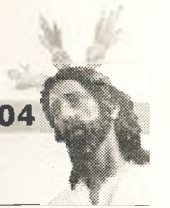

CIUDAD REAL

La Junta de Cofradías desarrolla desde hace varias semanas atrás actos para engrandecer la Semana Santa capitalina

Las hermandades presentan novedades de lo más interesante

Oretania

Las diferentes hermandades y cofradías de la capital no dejan de preparar cada Semana Santa una vez ha terminado la anterior. Es por ello que cada año se pueden observar pequeñas o destacables novedades en los desfiles procesionales. A continuación se refieren las principales por hermandades y según sus días de procesión, según la información ofrecida a través de la completa página web de Luis Casado que se puede localizar en <http://inicia.es/de/lcasado/crssanta/>

Domingo de Ramos

Hermandad de Las Palmas (La Borriquilla). Este año la canastilla ha sido enriquecida y será portada por primera vez por 35 costaleros.

Hermandad del Prendimiento de Jesús Cautivo y María Santísima de La Salud (El Prendimiento). Estrena este año cartelas talladas y crestería para el paso por Oscar Soria de la ciudad de Córdoba.

Martes Santo

Real Cofradía de la Esclavitud de Nuestro Padre Jesús Nazareno y del Santísimo Niño del Remedio (Medinaceli o Jesús Rescatado). Este año ha adquirido faldones para el Cristo y del Niño del Remedio en terciopelo Burdeos, con el escudo bordado en el centro el escudo de la Archicofradía enmarcado en un óvalo bordado, por el taller de Bordados Perales de Madrid.

Hermandad de la Virgen de la Esperanza. Con motivo del cincuentenario de la fundación de la cofradía, la antigua saya de tisú en color plata, ha sido restaurada y enriquecida con bordados en oro en los talleres de García y Poo de Sevilla. Se ha confeccionado un estandarte por las camareras de la Virgen, con los bordados de uno mas antiguo que poseía la Hermandad y se completa la candelaría con candelabros en metal plateado de la orfebrería de Ramón Orovio de Torralba de Calatrava.

Hermandad de La Humillación 'Nuestro Señor Jesús de Las Penas'. Presentará como novedades cuatro faroles en madera de color caoba para las esquinas de la mesa del paso y maniguetas para el mismo por los talleres de Francisco Ortega de Ciudad Real. Ocho guardabrisas para el paso, estandarte corporativo y dos dalmáticas en color negro para acólitos turiferarios.

Miércoles Santo

Santísima Virgen del Mayor Dolor (Hermandad del Silencio).

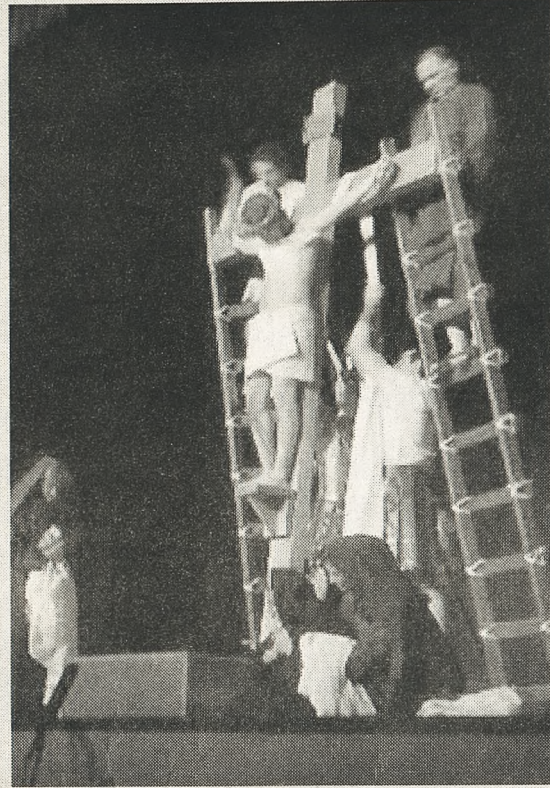

Actividades previas y preparatorias

En torno a la Semana Santa ciudadrealeña se organiza año tras año un completo programa de actividades que sirven para ir preparando la llegada del tiempo de La Pasión. Así, ya el 8 de febrero tenía lugar el I Encuentro de las Juntas de Gobierno y el 4 de marzo se presentaba oficialmente la programación de actos y cultos públicos para la Cuaresma y la Semana Santa 2004. El día 20 de marzo tuvo lugar el pregón oficial de Semana Santa, a cargo de Fer-

nando García Cano-Lizcano, que se completó con un concierto a cargo de la Asociación Cultural 'Amigos de la Música' de Herrera (Sevilla). Entre el 22 y el 28 de marzo ha tenido lugar la Semana del Cofrade, con diversas conferencias y actividades. No ha faltado teatro o una exposición de Arte Religioso y se ha convocado también el XII Certamen Fotográfico sobre escenas de la próxima Semana Santa de la capital ciudadrealeña.

Ilustre, Humilde y Fervorosa Hermandad y Cofradía de Nazarenos de la Flagelación de Nuestro Padre Jesús de la Bondad y María Santísima del Consuelo (La Flagelación). Como novedades cabe citar el tallado de la canastilla delantera del paso por Francisco José Verdugo Rodrigo de Sevilla. Varitas de niños y candelabros en metal plateado de la orfebrería de Manuel de los Ríos también de Sevilla.

Jueves Santo

Hermandad del Santísimo Cristo de la Buena Muerte y la Santísima Virgen del Mayor Dolor (El Silencio). Estrenará candelabros y catafalco para la "vela" del Cristo. Broches bordados para las faldillas que se estrenaron el pasado año y nuevo suelo y arreglo del Calvario del paso.

Hermandad Sacramental de la Santa Cena y María Santísima del Dulce Nombre (Estudiantes o Santa Cena). Presetará toca bordada en oro fino, manto de tisú y techo de palio del mismo género para la Virgen del Dulce Nombre, de los talleres de García y Poo de Sevilla.

Hermandad del Ecce Homo (Pilatos). Este año, continuando con los trabajos de restauración del paso que la cofradía viene acometiendo los últimos años, se ha restaurado la imagen del niño con la palangana por el sevillano Manuel Carmona Martínez y el respiradero trasero, los cuatro candelabros, el sillón y el pebetero por los doradores sevillanos Manolo y Antonio SL.

Hermandad del Santísimo Cristo de La Caridad (Longinos). Tendrá acompañamiento musical, en la cruz de guía la banda infantil de la A.C. Banda de Cornetas y Tambores de Nuestra Señora del Prado y tras el misterio la banda titular de dicha asociación.

Hermandad de Nuestra Señora de Los Dolores (Dolorosa de Santiago). Se ha restaurado la imagen de la Virgen por el escultor sevillano Darío Fernández Parra.

Viernes Santo

Antigua y Venerable Hermandad Penitencial de Nuestro Padre Jesús Nazareno y María Santísima del Amparo en su Gracia y Esperanza (Jesús Nazareno). Se han restaurado

los faroles de cabeza y broches para los faldones del paso de orfebrería Ramón Orovio de Torralba de Calatrava.

Hermandad del Santísimo Cristo Ultrajado y Coronado de Espinas y Santa María del Perdón. Las novedades pasan por la imagen en tamaño académico de la Santa, Madre Maravillas de Jesús (Carmelita Descalza) para la calle del paso de palio.

Hermandad de la Oración en el Huerto. Se han restaurado las imágenes de Cristo, el Angel y los apóstoles Santiago, Pedro y Juan. Se ha elevado la canastilla del paso en los talleres de Francisco Ortega de Ciudad Real.

Cofradía del Encuentro Hermandad Ferroviaria de San Rafael Arcángel y Nuestra Señora de Alarcos (El Encuentro o los ferroviarios).

Hermandad de Nuestro Padre Jesús Caído. Tallado y dorado de los respiraderos para el paso en los talleres Artesanía Santos de Almagro.

Hermandad del Santísimo Cristo del Perdón y de las Aguas (Las

Tres Cruces). Presetará el nuevo escudo de la Hermandad bordado en el capillo por industrias Elite de Sevilla para sustituir al antiguo pintado al óleo. Rosario para la Virgen, de plata bañado en oro.

Hermandad de la Santísima Virgen de la Misericordia. Presenta nueva cruceta porta-estandarte de Orovio de la Torre de Torralba de Calatrava.

Hermandad del Santísimo Cristo de la Piedad. Se ha restaurado la imagen por el sevillano Juan Manuel Miñarro López. Se ha hecho nuevo cajillo para la cruz, clavos de forja y restaurado los faldones del paso.

Humilde y Fervorosa Hermandad y Cofradía de Nazarenos del Santísimo Cristo del Amor en su Santo Descendimiento (El Descendimiento o Hermandad de la construcción). Las novedades pasan por el remate del estandarte y remate con cartela de la Cruz de Guía y dorado del martillo del paso.

Hermandad de Nuestra Señora de las Angustias (La Piedad). Diadema en metal sobredorado para la Virgen y tres varas de los talleres de Ramón Orovio de Torralba de Calatrava. Nueva Cruz de Guía en madera tallada de los talleres de Francisco Ortega de Ciudad Real y dos estandartes con óleos de Ana Belén Díaz.

Real Hermandad Penitencial de Culto y Procesión del Santo Entierro, Muy Ilustre y Venerable Cofradía de Nazarenos de Nuestro Padre Jesús de las Cinco Llagas en el Santo Sepulcro, Real y Fervorosa Cofradía de Nuestra Señora de la Pasión y la Santa Cruz del Triunfo sobre la Muerte (Santo Sepulcro).

Hermandad de Nuestra Señora de los Dolores 'Ave María'.

Sábado Santo

Real Cofradía de Ntra. Sra. de la Soledad, Tercio de los Siete Dolores, Santa Cruz en el Monte Calvario y María Stma. de la Amargura y San Juan Evangelista (La Soledad). Presentará la imagen de María Magdalena del escultor sevillano Darío Fernández Parra, para el paso de la Santa Cruz. Capilla y guardabrisas en metal plateado de la orfebrería de Ramón Orovio de Torralba de Calatrava y restauración de los lienzos de los estandartes representativos del Vía Crucis.

DOMINGO DE RESURRECCIÓN

El Resucitado. Las novedades son el martillo para el paso de palio realizado por Orfebrería Ramón Orovio de Torralba de Calatrava. Este año preside y acompaña la Hermandad del Prendimiento.



Continuidad y madurez en la Semana Santa de Puertollano

El cartel oficial de este año es la imagen de Jesús Orando en el Huerto, magnífica obra del escultor conquense Luis Marco Pérez

Julio Bayo

Continuidad es el denominador común de la Semana Santa de Puertollano en el año 2004, que tiene como cartel oficial la imagen de Jesús Orando en el Huerto, magnífica obra del escultor conquense Luis Marco Pérez y una de las de mayor valor de la imaginería local. También hay que destacar la realización de nuevo cartel de la Cofradía de los Discípulos de San Juan, con la instantánea de su salida de la Parroquia de la Asunción.

Una Semana Santa que presenta escasas novedades, las limitaciones económicas de las cofradías impiden llevar adelante proyectos de mayor envergadura, dado que llegan casi con lo justo año tras año.

Dentro de las limitaciones las mayores novedades se presentan en la Cofradía de los Discípulos de San Juan, que este año estrena un nuevo estandarte, elaborado en los talleres de Jesús Hellín, de Alcázar de San Juan, que ha sido bordado a mano en terciopelo verde, como el manto de la Virgen de la Esperanza. Se ha recuperado el óleo del antiguo estandarte, realizado en 1952, que desde hace treinta años no se procesiona por las calles de Puertollano. Este viejo estandarte fue donado por el Conde de Melilla, José Ruiz Vacas.

En esta cofradía han continuado los trabajos de elaboración del nuevo palio para la Macarena, que también se confecciona en el mismo taller de Alcázar, con diversos bordados en oro que previsiblemente estarán concluidos el próximo año. En el 2003 ya se inició la primera fase, quedando pendiente las bambalinas laterales y diversos detalles para su definitiva terminación.

El Miércoles Santo los Discípulos de San Juan también incorporan ocho nuevos farolillos, y es que como explicaba el secretario de la Hermandad, Modesto Prado, la intención es que aparezca una larga hilera de faroles, para ofrecer un mayor carácter penitencial a este Vía Crucis del Cristo del Calvario. Un recorrido penitencial que se



Costaleros de «La Macarena» durante uno de los ensayos

acentúa con el incremento de la presencia de penitentes con cadenas en los tobillos.

Hay que recordar que en esa noche ya aparecen catorce cofradías con cruces a cuestras y arrastrando cadenas.

El Viernes Santo, por la mañana, en la procesión de la Macarena se ha modificado ligeramente la forma de entrada a la Parroquia de Nuestra Señora de la Asunción. Una vez que Jesús Caído, Santo Calvario y La Macarena lleguen a la plaza, se hará una levanta conjunta y a continuación irán entrando en el templo por orden de llegada. De esta manera se agiliza la conclusión de la procesión, dado que en los últimos se alargaba excesivamente para los costaleros.

La Cofradía de Jesús de Medinaceli ha trabajado en los últimos días en la reparación del alumbrado de su paso tras sufrir una importante avería. Coincidiendo con el traslado desde la calle Cruces de

su imagen a la Parroquia de la Virgen de Gracia se ha celebrado la tradicional novena, oficiada por los sacerdotes Jesús Mayorga y Mariano Mondéjar. Esta cofradía, con cuatrocientos cofrades, es de las más numerosas de la ciudad, junto a la Cofradía del Cristo de las Maravillas, que cuenta con cerca de quinientos inscritos.

Por otra parte, Juan Carlos Durán ha asumido la presidencia provisional de la Cofradía de Nuestra Señora de la Piedad, tras la dimisión de Paloma Martínez, hasta la convocatoria de nuevas elecciones después de Semana Santa. Uno de primeros proyectos que se pretende materializar es la adquisición de un local que sirva de guardapasos para su trono.

Asimismo la Cofradía del Santo Descendimiento continúa potenciando a sus tamborileros, que ya se aproximan a la veintena, para realzar nuestra Semana Santa. También vuelve a repetirse su Vía

Crucis del Viernes de Dolores en las calles aledañas a la Parroquia de San Antonio, con el que se abre los actos religiosos de la pasión y muerte de Cristo. Vía Crucis que también se repite en las zonas cercanas a las Parroquias de Nuestra Señora de la Asunción y San José.

El movimiento costalero sigue siendo uno de los principales atractivos de la Semana Santa de Puertollano. Al igual que en los últimos años el mayor esfuerzo se hace en el seno de la Cofradía de los Discípulos de San Juan. Cerca de un centenar de jóvenes se han preparado en los últimos meses, los sábados por la tarde, para que sea lo más brillante posible su participación el Viernes Santo con la salida a costal y a hombro de los pasos de Jesús Caído, Santo Calvario, Virgen de la Esperanza y Santo Entierro. Como es habitual en los últimos años las calles de la barriada Libertad se convierten en su campo de ensayo.

También medio centenar de personas se han puesto a punto, cada sábado, para llevar el Viernes Santo, sobre sus hombros, el gran paso de Nuestra Señora de la Piedad desde la Parroquia de San José. Una cofradía que ha crecido en los últimos años gracias al silencioso trabajo de una directiva presidida por Paloma Martínez, que ahora ha decidido pasar a un segundo plano. Finalmente la Cofradía de la Veracruz ha realizado sus ensayos los domingos del último mes en el guardapasos de la calle Granada. Este es el segundo año que saldrá a hombros, el Jueves Santo, el paso de Jesús atado a la columna, obra de Jesús Curquejo. Además estos años volverán a realzar la tarde del Sábado Santo, procesionando a Nuestra Señora de la Soledad y vivir ese momento cumbre de nuestra Semana Santa, con la llegada de la Virgen a su ermita, cerrando de esta manera el ciclo de la pasión y muerte.



ALMODÓVAR DEL CAMPO

Uno de las distinciones propias de la Semana Santa almodovareña es la procesión de las mujeres con mantillas en Sábado Santo

Las hermandades tienen todo listo para procesionar

Oretania

La programación de actos de culto y religiosos es la que sigue:

Viernes de Dolores

Pregón de Semana Santa 2004, a cargo de Rafael Ruiz Ruiz, en el Teatro Municipal a partir de las 21,00 horas. A continuación, concierto de Música por la Asociación Musical Amigos de la Música "Pablo Sorozábal", de Almodóvar del Campo.

Domingo de Ramos

A las 11,30 horas tendrá lugar una eucaristía y bendición de ramos. Con posterioridad, la sección infantil de la Hermandad de Nuestro Padre Jesús Rescatado, Nuestra Señora de las Mercedes y Santo Niño Jesús participarán en la procesión de la jornada. Participará el paso del Santo Niño Jesús. Los hermanos visten hábito blanco, cíngulo rojo, velo hebráico blanco con cinta roja. La salida está prevista para las 12,00 horas, siendo el recorrido: Plaza Mayor, Plaza de la Trinidad, C/ San Juan de Ávila, C/ Darro, Glorieta del Carmen, C/ Corredera, Plaza de San Benito y Plaza Mayor.

Martes Santo

A las 19,30 horas, dará comienzo el solemne Via-Crucis, en el templo parroquial de Nuestra Señora de la Asunción.

Miércoles Santo

Procesión a cargo de la Hermandad de Nuestro Padre Jesús Rescatado, Nuestra Señora de las Mercedes y el Santísimo Niño Jesús. Con los pasos de Nuestro Padre Jesús Rescatado y Nuestra Señora de las Mercedes. Los nazarenos que acompañarán visten hábito blanco, capillo blanco, cíngulo morado y capa morada con el escudo de la hermandad. La salida está prevista para las 21,00 horas, siendo el recorrido el siguiente: Plaza Mayor, Plaza de la Trinidad, C/ San Juan de Avila, C/ Darro, C/ Alcudia, plaza de San Benito, C/ Rodero, C/ Cervantes, C/ Ancha, C/ Corredera, Plaza de San Benito y Plaza Mayor.

Jueves Santo

Procesión de la Hermandad de Nuestro Padre Jesús Nazareno y María Santísima de la Esperanza. En ella recorrerán las calles almodovenses los pasos de Jesús orando en el Huerto, Nuestro Padre Jesús Nazareno y María Santísima de la Esperanza. Los nazarenos visten hábito y capillo morado, cíngulo amarillo y capa verde con el escudo



de la hermandad. La salida está fijada en las 20,30 horas, con el siguiente itinerario: Plaza mayor, Plaza de la trinidad, C/ San Juan Bautista, C/ San Miguel, C/ Prado, C/ Rodero, C/ Cervantes, C/ Ancha, C/ Corredera, Plaza de San Benito y Plaza Mayor.

También en Jueves Santo se celebrará la Cena del Señor, mediante eucaristías que tendrán lugar, a las 17 horas en el convento de las monjas jerónimas y a las 18,30 horas en el templo parroquial de Nuestra Señora de la Asunción.

Viernes Santo

La primera de las dos procesiones de la jornada será la organizada por la Hermandad del Santísimo Cristo de la Caridad. En la misma saldrán los pasos de Cristo Atado a la Columna, el Santísimo Cristo de la Caridad y La Piedad. Los nazarenos visten túnica y capillo, cíngulo blanco y capa blanca con la Cruz de Calatrava. La salida se ha previsto para las 00,30 horas, con el siguiente recorrido: Plaza mayor, Plaza de San Benito, C/ Corredera, C/ Ancha, C/ Cervantes, C/ Rodero,

C/ Prado, C/ San Miguel, Plaza de Agustín Salido, C/ Catedrático Agostini, C/Jardín, Plaza de la Constitución, C/ San Juan de Avila, Plaza de la Trinidad y Plaza Mayor.

La segunda y última procesión de la jornada es la de la Hermandad del Santo Sepulcro, en la cual participan los pasos de Cristo Yacente y Nuestra Señora de los Dolores. Los nazarenos visten túnica negra, capillo y cíngulo blanco, capa blanca con la Cruz de Jerusalén. La hora de salida de este desfile procesional se ha fijado en las 21,30 horas. Y el itinerario a seguir es éste: Plaza Mayor, Plaza de la Trinidad, C/ San Juan de Avila, C/ Darro, C/ Alcudia, Plaza de San Benito, C/ Rodero, C/ Cervantes, C/ Ancha, C/ Corredera, Plaza de San Benito y Plaza Mayor.

Este Viernes Santo se celebrarán los Santos Oficios, en torno a la muerte del Señor. A las 17 horas tendrán lugar en el convento de las monjas jerónimas y posteriormente, a las 18,30 horas, en el templo parroquial.

Cabe citar en este punto que, durante la tarde y noche del Jueves

Santo y la mañana del Viernes Santo, el Santísimo estará en el Monumento del templo parroquial para ser adorado.

Sábado Santo

En primer lugar será la procesión de la Hermandad de Nuestra Señora de los Dolores, en la que procesionará el paso de Nuestra Señora de los Dolores. Las hermanas irán ataviadas con vestido negro y mantilla española, siendo éste un factor identificativo propio de la Semana Santa almodovareña. La salida será a las 21 horas y el recorrido el siguiente: Plaza Mayor, Plaza de la Trinidad, C/ San Juan de Avila, C/ Darro, C/ Alcudia, Plaza de San Benito, C/ Rodero, C/ Cervantes, C/ Ancha, C/ Corredera, Plaza de San Benito y, nuevamente, Plaza Mayor.

Y a las 23,30 horas, será la solemne Vigilia Pascual en el templo parroquial. Tendrá lugar aquí la procesión con la imagen del Resucitado, acompañado por la comunidad de fieles que han participado en la eucaristía celebrando la Resurrección del Señor.

Mensaje sacerdotal a los vecinos

Bajo el título «Semana Santa, Semana Mayor, Semana de Amor», este es el mensaje sacerdotal a los almodovenses, publicado en la última Hoja parroquial:

«En la vida, a casi nada se debería uno acostumbrar. Existir como persona y como hijo de Dios es una sorpresa y una admiración continua. Los niños viven así. Los adultos, que no han perdido ese encanto de ser niños, también viven sin rutina la novedad diaria y de los momentos.

Desde esa actitud, la Semana Santa de cada año es diferente por dentro para un cristiano. Es distinta y sorprendente.

Vamos a contemplar, a escuchar, a mirar, a admirar los gestos y las palabras de Dios hecho hombre en los días más sublimes de la historia.

Contemplamos el amor de Dios:

- que se empobrece, para enriquecer a los hombres;
- que se empequeñece, para elevar a los hombres;
- que se hace Siervo, para lavar los pies de los hombres;
- que se hace Comida - Eucaristía, para alimentar las hambres de los hombres;
- que se hace Cordero Sacrificado en la Cruz, para cargar los pecados de los hombres y estar en las cruces de cada hombre;

• que vence a la muerte con su resurrección para dar vida eterna a los hombres.

Podemos vivir la Semana Santa desde el silencio contemplativo para que la gracia del Amor de Dios contagie nuestro corazón y lo transforme.

Vivimos esta Semana Mayor desde el dolor y la compasión por el atentado terrorista del 11 de marzo en España con tantos muertos y heridos y personas afectadas para toda su vida. ¿Cuál es la semana santa más bonita? ¿La de Roma, la de Sevilla, la de nuestro pueblo?

La más bonita es aquella que logre acortar procesiones humanas de dolor, es decir: que consiga quitar algún paso - peso - o vía crucis de los hombres que sufren.

Vamos a dedicarnos, desde el amor, a abreviar los días y las horas de la pasión de los hombres para que lleguen antes los días de la Resurrección».



ARGAMASILLA DE CALATRAVA

Julio Bayo

Las Cofradías de Argamasilla de Calatrava se han volcado este año con su Semana Santa. Han realizado un importante desembolso económico para incrementar su patrimonio artístico, que se estrenará en los distintos cortejos procesionales.

La Cofradía del Silencio estrena nueva carroza para la Virgen de la Esperanza (imagen de 1967 de la Casa Flandez de Madrid), elaborada en los talleres de Salmerón, de Socuéllamos. Se trata de un trono bañado en oro con distintos motivos alegóricos y los escudos de la cofradía, una cruz y una M de María en los laterales.

El Cristo de Medinaceli (imagen adquirida a principios de los años cincuenta) también estrena nuevo trono, elaborado por dos componentes de la cofradía. Hasta ahora se procesionaba en varales exteriores, que han sido sustituidos por interiores. Una de las principales peculiaridades es que el paso será portado exclusivamente por mujeres, un total de doce, que han ensayado todos los días durante los últimos meses, para que el esfuerzo sea menor y estar lo suficientemente preparados:

El presidente de la Cofradía, Francisco Antonio Ruiz Solís, explicó que se ha hecho un esfuerzo importante para la mejora del patrimonio cofradiero, enriquecido ahora notablemente ahora con estas dos nuevas incorporaciones. Los ingresos son limitados y proceden principalmente de las cuotas de hermanos y la venta durante el año de magdalenas y embutidos.

La Cofradía del Santo Entierro vive un momento histórico con el estreno de la nueva imagen de Nuestra Señora de la Soledad, tallada en madera de

La Cofradía del Santo Entierro estrena nueva Virgen de la Soledad



cedro por el escultor madrileño, Antonio José Martínez Rodríguez, autor de obras como la Virgen de la Salud y Nuestro

Padre Jesús del Perdón, de Alcázar de San Juan. Inicialmente se realizó un boceto en terracota hasta que llevó a cabo el bo-

ceto definitivo en bruto tras recibir el visto bueno de la hermandad. La nueva imagen, con una altura de un metro setenta cen-

tímetros, se bendice el Miércoles Santo y saldrá a la calle, por primera vez, en el cortejo procesional del Viernes Santo.

El escultor ha tratado de expresar una realidad suavizada de una mujer, evitando excesivos dramatismos. Es el rostro de una mujer madura con un gran dolor contenido por la muerte de su hijo, con unos ojos encharcados de lágrimas que caen continuamente sobre sus mejillas. Su cara mira al cielo en situación de súplica y desesperación, acentuando la policromía la tristeza y angustia. Se ha trabajado con especial detalle sus manos, especialmente dedos y uñas para ganar el suficiente realismo.

El presidente de la hermandad, Victoriano García Martínez, señaló que junto con la imagen también se han elaborado todos los complementos necesarios. En el taller de Torralba de Calatrava, de Ramón Orovio, se ha realizado la corona de la Virgen bañada en oro. Jesús Díaz-Hellín, de Alcázar de San Juan, ha confeccionado un nuevo manto de terciopelo rojo bordado en oro, que también se presentará para esta ocasión. Además se han llevado a cabo nuevas sayas, manguitos, camisa y demás ropa y se ha adquirido un pañuelo del Siglo XVIII a un anticuario.

La Cofradía del Santo Entierro nació en 1946, la primera que comenzó la actividad cofradiera tras la guerra civil. Cuatro años más tarde surge la Cofradía del Silencio y en 1951 la de la Santa Cruz. En los últimos cincuenta años se ha mantenido la misma estructura, aunque la Semana Santa ha crecido vertiginosamente, multiplicándose la presencia de cofrades en la calle, la imagerie, bandas de tambores y actividades complementarias, como el pregón oficial y la edición de cartel anunciador.

Con anterioridad a los actos de Semana Santa y a modo de preparación, en Argamasilla de Calatrava se han venido desarrollando otra serie de actividades.

Así, el 27 de marzo daba inicio el Septenario a la Virgen de los Dolores, bajo la denominación de Los Siete Dolores de la Virgen. Esa misma jornada se celebraba un concierto a cargo de la Agrupación Musical en honor a hermandades y cofradías de la localidad. Los días 29, 30 y 31 de marzo se desarrollaban también una serie de charlas cuaresmales, con la presencia de P. Chrispine Okello, un misionero consolata procedente de Kenya. Se desarrollaron cada uno de esos tres días en dos sesiones vespertinas. El pasado 1 de abril tuvieron lugar las celebraciones penitenciales en tres turnos, para las personas mayores, para los niños y adolescentes y, finalmente, para todas las personas.

La programación de actos de culto y religiosos en Argamasilla de Calatrava, que cuenta con la Hermandad de El Silencio, la Hermandad de la Santa Cruz y Nuestra Señora de los Dolores y la Cofradía del Santísimo Entierro, María Soledad y Jesús Re-

Programa de actos y procesiones

sucitado, es la que sigue:

Viernes de Dolores

A las 19:45 horas, concluye el septenario dedicado a la Virgen de los Dolores y una eucaristía.

Posteriormente, a las 21:00 horas, se desarrolla la procesión de la Virgen de los Dolores.

Sábado

A las 20:00 horas, eucaristía.

Y posteriormente, a las 20:30 horas, pregón de Semana Santa con la presencia de todas las hermandades y cofradías de Argamasilla de Calatrava. El acto corre a cargo, como pregonero, de José María Manzano Crespo.

Domingo de Ramos

A las 11:00 horas tendrá lugar la bendición de los ramos y la eucaristía en el templo parroquial de Nuestra Señora de la

Visitación. Posteriormente, a las 11:45 horas, dará comienzo la procesión de la Entrada Triunfal de Jesús en Jerusalén.

Ya por la tarde, a las 20:00 horas, habrá otra eucaristía.

Martes Santo

A las 20:00 hora, habrá una eucaristía para, a las 22:30 horas, desarrollarse el tradicional Vía-Crucis en el barrio Estación.

Miércoles Santo

A las 20:00 horas, será una eucaristía y ya a las 23:00 horas, se desarrollará la procesión del Silencio.

Jueves Santo

A partir de las 17:30 horas, se ofrecerá la eucaristía de la Cena del Señor.

A las 20:30 horas dará inicio la procesión de la Hermandad de la Santa Cruz y Nuestra Señora de los Dolores.

Finalmente, a las 24:00 horas, se de-

sarrollará el acto conocido como "Hora Santa", ante el Monumento.

Viernes Santo

A partir de las 12:00 horas, será la procesión de la Hermandad del Silencio.

Por la tarde, desde las 17:30 horas, tendrán lugar los Santos Oficios de la Pasión y Muerte del Señor.

Y a las 21:00 horas, dará comienzo la procesión de la Cofradía del Santo Entierro.

Sábado de Gloria

A las 20:30 horas dará comienzo la procesión de la Cofradía de la Soledad.

Y a la medianoche, a las 24:00 horas, tendrá lugar la solemne Vigilia Pascual.

Domingo de Resurrección

A las 11:00 horas será la eucaristía de la Resurrección del Señor.

A las 11:45 horas, tendrá lugar la procesión del Encuentro, en la cual participarán todas las hermandades y cofradías.

Los actos de Semana Santa se cierran a las 20:00 horas, con una eucaristía.



PUBLICIDAD

SI NO QUIERES QUE EL SISTEMA DE RECICLADO SE PARE
¡SEPARA!



SEPARAR ESTÁ EN TUS MANOS
RECICLAR EN LAS DE TODOS

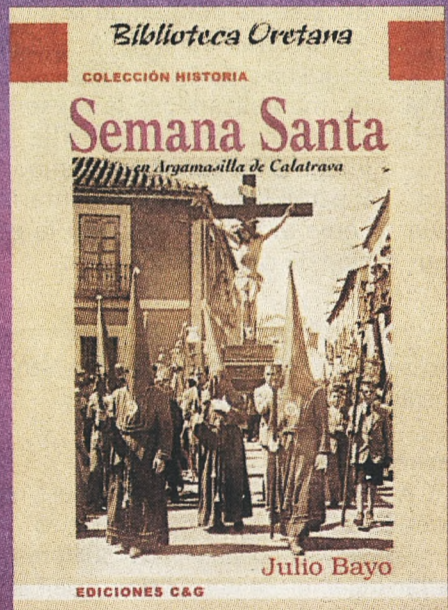

PIDE TU EJEMPLAR DE:

Semana Santa

6€

en Argamasilla de Calatrava

BOLETIN DE PEDIDO

Si deseas recibir el libro «Semana Santa en Argamasilla de Calatrava» de Julio Bayo. Rellena este Boletín y envíalo junto a tu comprobante de ingreso ó domiciliación bancaria. Y recibirás el libro por tan sólo 6 euros (sin gastos de envío)

Nombre: _____
CIF/DNI: _____
Dirección: _____
Población: _____
Teléfono: _____



Ent.: _____ Ofic.: _____ DC: _____ Cta. _____

Firmado ó sellado

FORMA DE PAGO:

- Ingreso en Caja Castilla La Mancha
nº de cta: 2105 - 2046 - 03 - 0142001594
(adjuntar comprobante del ingreso)
- DOMICILIACIÓN BANCARIA:

ENVIA TU PEDIDO A :
EDICIONES C&G
Correo: Apartado nº 10 - 13500 Puertollano
Fax: 926 428893

Puertollanero



Año I · Número 6 · Marzo 2004 · P.V.P.: 1 Euro

El Periódico de Puertollano

Editado por: Ediciones C&G

Reportaje



Todos contra el terrorismo

Páginas 2 y 3

Entrevista



Páginas 23 a 25

Debemos apostar por Puertollano

Cuadernos Oretanos



El Ferrocarril de Valdepeñas a Calzada y Puertollano

Locomotora nº 3 (Bélgica) realizando maniobras en la estación de Calzada · 1962 · «Vía estrecha en España». MAF

El Trenillo de la Calzá

La línea partía de la estación de Valdepeñas, que estaba situada en frente del edificio de viajeros de la actual estación de Renfe. Tras hacer un giro de casi 90 grados al noroeste, continuaba dirección a Moral de Calatrava, en un trazado paralelo a la actual carre-

tera CM-412. Desde Moral se dirigía a la finca de Montanchuelos y a la estación de Granátula, que distaba del pueblo unos 3 kilómetros, llegando a Calzada después de cruzar el Jabalón.

En el segundo tramo, la línea salía de Calzada por el Camino de Aldea del Rey, en dirección al Cortijillo de

Hernán Muñoz, que está situado a unos 4 kilómetros de Aldea del Rey. Hasta Puertollano, la línea mantenía la dirección oeste a lo largo de la falda de la Sierra de Calatrava, pasando por Miró, la Zarza y Argamasilla de Calatrava.

Páginas 11 a 22

Elecciones



Victoria del PSOE

Página 10

Deportes



Página 29

Venciendo a la discapacidad

Aceites Baos Almazara

ACEITE DE OLIVA VIRGEN EXTRA y PROCEDENTE DE CULTIVO ECOLOGICO

Servicio a domicilio

Egido del Carmen, 4 Tlf.: 926 483145 Junto al Teatro

Almodóvar del Campo



REPORTAJE



Puertollano se sumó a las muestras de luto y de dolor por el atentado del 11-M

Puertollanero

Como consecuencia de los tristes atentados de Madrid, Puertollano vivió en la tarde-noche del 12 de marzo la manifestación más multitudinaria jamás secundada en la ciudad. Según diversas fuentes, hasta 30.000 personas pudieron darse cita en el Paseo de San Gregorio y después en la Concha de la Música, tras una pancarta que rezaba "Puertollano. Unidos contra el terrorismo" y en cuya cabecera se situaron representantes de los sectores político, económico y social de la localidad, como el alcalde, Joaquín Hermoso; el delegado de la Junta en la provincia, Santiago Moreno; el presidente de la FEMP de Castilla-La Mancha, Casimiro Sánchez; el presidente de FEPU, Vicente Buendía; los responsables respectivos de las uniones comarcales de UGT y CCOO, Ezequiel Aparicio y Fulgencio Ruiz o el responsable de FLAVE, Fernando Mozos.

En el manifiesto elaborado por las organizaciones de la ciudad, se transmitía el apoyo cálido y afectuoso a las familias de los asesinados o heridos en los trenes de cercanías, haciendo un canto por la vida, la libertad y la democracia. Valores que, como se dejó claro, han caracterizado el mundo obrero puertollanense, ahora solidario ante la injusticia indiscriminada de la barbarie, contra la cual se instaba a votar masivamente en las elecciones del domingo día 14. En este sincero sentimiento de solidaridad cupieron también los integrantes de los ser-

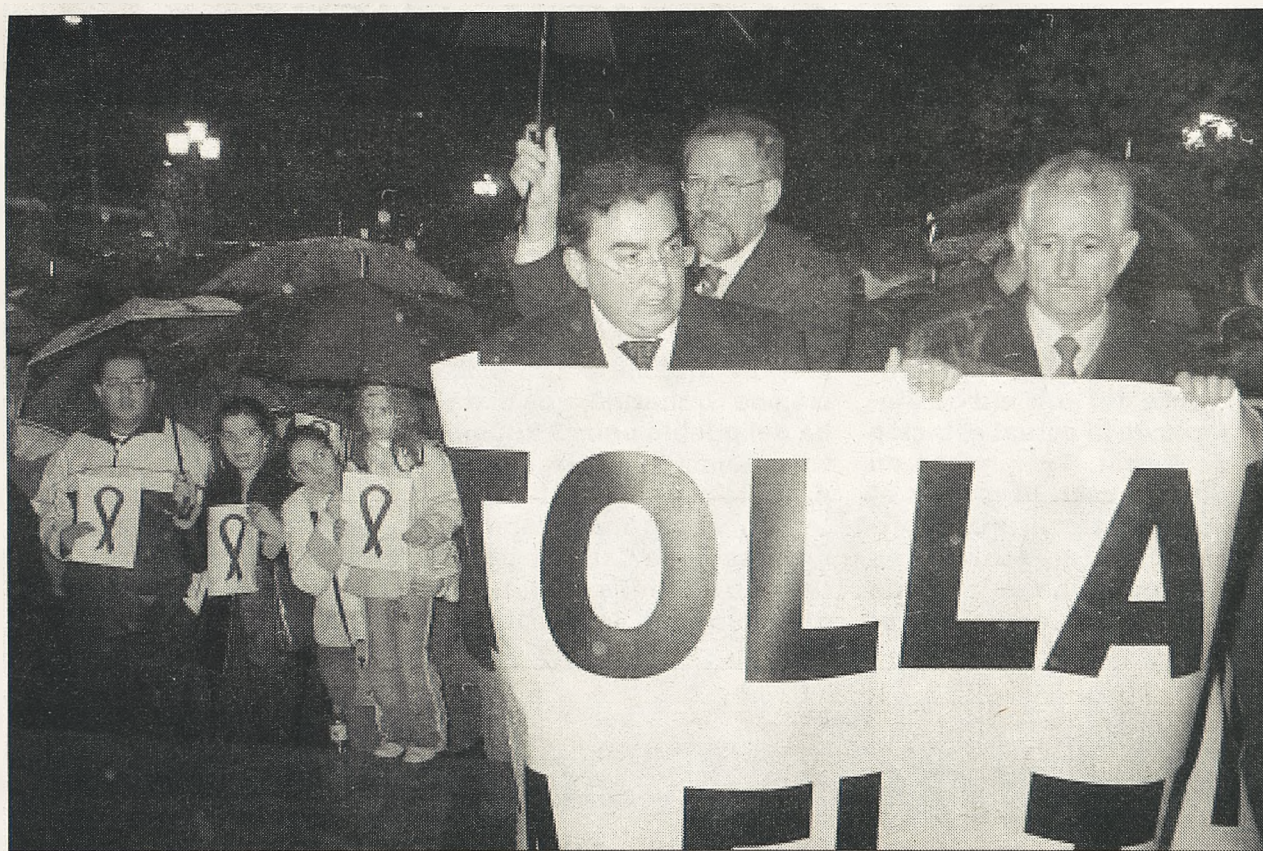

Tras una pancarta que rezaba "Puertollano. Unidos contra el terrorismo" se situaron representantes de los sectores político, económico y social de la localidad, como el alcalde, Joaquín Hermoso; el delegado de la Junta en la provincia, Santiago Moreno; el presidente de la FEMP de Castilla-La Mancha, Casimiro Sánchez.

vicios de emergencias y de los cuerpos y fuerzas de seguridad del Estado. Tras el comunicado, cuya lectura realizó el periodista Juan Ramón Levia, los miles de ciudadanos que previamente habían respetado una marcha tremendamente silenciosa, gritaron consignas

como "En ese tren íbamos todos" o "No al terrorismo".

El mismo día de los atentados, el Pleno consistorial emitió un comunicado, en donde el Ayuntamiento de Puertollano expresaba su más rotunda condena del bárbaro y criminal atentado de Madrid,

"transmitiendo el sentimiento de dolor e indignación de todos los ciudadanos de Puertollano, conmovidos por el vil asesinato de tantos inocentes, por el trauma que fractura el futuro de tantas personas, víctimas y familiares, por la sinrazón, el fanatismo y la locura de

unos pocos criminales que intentan romper nuestra convivencia pacífica e inútilmente derrumbar los pilares de nuestra democracia".

En el mismo se recalca que "nunca en la historia democrática de España se ha producido un acto criminal de estas dimensiones", por el cual se ofrecía "nuestra más absoluta condena y repulsa a estos actos terroristas, y transmitir al tiempo a los ciudadanos nuestra firme convicción de que el único futuro para los autores de este cruento atentado es su captura y sometimiento al Estado de Derecho que quieren demoler".

A este respecto, en la misma declaración se instaba a los asesinos a "perder toda esperanza, deben saber que jamás conseguirán sus fines y que nunca lograrán escapar a la Justicia. Como ayuntamiento de Puertollano, declaramos que no podrán doblegar la voluntad de todo un pueblo de vivir en Paz y Libertad, hagan lo que hagan, en la convicción de que somos más, somos mejores y vamos a derrotarles". El texto acababa convocando a todos los ciudadanos a la manifestación del día siguiente.

Los responsables de los diversos partidos políticos, cuyos actos de campaña electoral quedaron suspendidos, de instituciones y demás entidades sociales, culturales o empresariales, emitieron o realizaron declaraciones en el mismo sentido de los comunicados referidos. Asimismo, en no pocos balcones y escaparates de la ciudad podían contemplarse lazos negros o banderas de España con crespones en señal de luto.

Reportaje

Nos hemos reunido esta tarde aquí para participar en un formidable latido que desde la mañana de ayer recorre ciudades y pueblos de España y del mundo, transmitiendo un mensaje de rechazo al terrorismo y de solidaridad con las víctimas. Estamos consternados por el brutal atentado de ayer, conmovidos por el salvajismo del acto terrorista perpetrado contra ciudadanos que acudían pacíficamente a su trabajo.

También estamos aquí para compartir nuestra propia indignación y para transmitir unos cuantos mensajes, junto al rechazo y junto a la solidaridad.

El mundo vuelve a vivir un día 11 fatídico. En un día como el de ayer, hace dos años y medio, la humanidad se vio conmovida ante la brutal barbarie que se produjo en las Torres Gemelas. En las mentes de todos los ciudadanos del mundo quedó grabada la fecha del 11 de septiembre como el día de la infamia, del dolor, de la impotencia ante tan inconcebibles hechos. Los españoles, conocedores de la lacra terrorista, nos sentimos ese día como una víctima más, expresando con más fuerza que nunca nuestra más rotunda condena ante esos atentados y nuestra solidaridad con las víctimas, los familiares y todos los ciudadanos estadounidenses.

Hoy somos los españoles los atacados brutalmente por el terrorismo, hoy somos nosotros los que no podemos concebir que ninguna mente humana, ninguna banda terrorista, sea cual sea, pueda realizar acciones tan macabras en nombre de no sabemos qué idea política, religiosa o reivindicativa. Hoy somos los españoles los que recibimos la solidaridad de toda la comunidad internacional. En estos momentos somos nosotros los que debemos dar ejemplo al mundo entero de nuestra entereza y nuestro más firme compromiso con la lucha por la libertad de todos los ciudadanos del planeta. Hoy todos los españoles somos madrileños y todos los ciudadanos del mundo son españoles.

Un pueblo como el español, que ha superado con esfuerzo y sacrificio su endémico aislamiento in-

Manifiesto del 12/03/04

«Unidos contra el terrorismo»

Puertollano y todos los pueblos de la comarca están con las víctimas y condenan a los asesinos



ternacional, se debe erigir hoy como un referente de convivencia entre todas las culturas, religiones y razas, dentro de un proyecto que irradie esperanza a todas las víctimas de la tierra, junto a todas las naciones europeas y del mundo.

Queremos también transmitir un mensaje de ánimo a las Fuerzas de Seguridad para ayudarles a acabar con los asesinos; y un mensaje de unión a todos los ciudadanos y a todas las fuerzas políticas democráticas. La lucha contra el terrorismo nos necesita unidos hoy, la semana que viene, el mes que viene y siempre.

Esta tarde del 12 de Marzo de 2004 en esta Concha de la Música no hablamos sólo en nuestro nombre o de las personas que nos hemos reunido aquí. Lo digo también en la memoria de todos los hombres y mujeres de Puertollano que a lo largo de la Historia de este pueblo han luchado por la justicia, por la paz y la libertad.

Como en otros momentos de la historia de Puertollano, es nuestra responsabilidad como ciudadanos y nuestro compromiso como

puertollaneros, denunciar la violencia y los atentados como medio para la consecución de sus objetivos, ya sean políticos o religiosos.

Por eso digo que esta concentración es un homenaje a las víctimas de los atentados de ayer en Madrid a la vez que un homenaje a los trabajadores de Puertollano que a lo largo de la Historia han hecho grande a este pueblo con sus vidas llenas de honradez, de compromiso por la libertad y de sacrificio personal.

Y tenemos, por tanto, la obligación moral de apostar por la vida. Vamos a terminar con el miedo, con el silencio. No podemos cerrar los ojos y mirar para otro lado. El silencio es deshonesto ante la muerte. No podemos consentir que nuestros jóvenes nuestros hijos, tengan que seguir soportando más totalitarismos. Nuestros antepasados, nuestros padres y nosotros nos hemos ganado el derecho de entregarles una sociedad libre y en paz.

Este atentado es también un ataque directo a la democracia en uno de sus momentos más impor-

tantes: la campaña electoral. Los terroristas han atacado el derecho a la libre decisión de los ciudadanos, introduciendo el miedo y el terror en el proceso electoral.

Hoy hace falta de nuevo sacar ese coraje contra quienes practican la violencia, reclamar que desaparezcan todos los fanatismos. Para ello debemos dar la más rotunda respuesta democrática, participando masivamente en las elecciones del domingo, llenando las urnas de votos, demostrando que la voluntad democrática de un pueblo no puede ser torcida ni por el chantaje ni por el terror.

Porque no se trata ya de decir un simple no al terror, sino de reunirnos para reforzar nuestros lazos en un momento de tanto dolor y compartir, juntos, una protesta solidaria y una expresión de fuerza, de defensa de los valores de libertad recogidos en la Constitución, de los que nadie duda, pero que a veces conviene, y hoy es el día, apoyarlos con nuestra presencia en la calle.

El domingo, las urnas se abrirán y los ciudadanos depositaremos

nuestro voto. Y el gobierno que resulte elegido tomará el relevo en la lucha contra esta lacra, día a día, con las leyes por delante, pero con la firme determinación de acabar con ellos. Esa es nuestra fuerza y nuestra convicción.

Como es lógico, la masacre ha interrumpido bruscamente la campaña electoral, con la consecuente supresión de todos los actos previstos por los partidos políticos. Pero la jornada, de reflexión de mañana debe servir para reforzar nuestros valores democráticos. Por tanto, los ciudadanos hemos salido hoy a la calle de forma masiva para expresar nuestra repulsa más sentida al azote terrorista y el domingo vamos a ir a las urnas también de forma masiva.

Desde el dolor y la rabia, desde la serenidad, hacemos también un llamamiento a la confianza. No puede haber consuelo para las víctimas y sus familias que no pase por la esperanza de librarnos definitivamente de las garras del terrorismo.

Por eso, con toda determinación, con más fuerza que nunca, debemos decir no al terrorismo. No a la España de la desolación y el terror. Sí a la España abierta, tolerante, libre y solidaria a cuya construcción queremos contribuir de forma decidida los ciudadanos de Puertollano.

Desde aquí queremos enviar nuestro más sentido pésame a los familiares de las víctimas, nuestros deseos de recuperación de los heridos.

Pero, además, queremos decir que existe una patria por encima de todas las patrias, que es la patria de la dignidad del hombre; y existe una ideología por encima de todas las ideologías, que es la ideología de la vida y de la libertad.

Desde esa patria de la dignidad, de la vida y de la libertad queremos desde aquí trasladar también una vibración cálida y afectuosa a tantas miles de familias angustiadas: familias de trabajadores y estudiantes que viven en estos momentos en el abismo de la desesperación. Queremos que esta vibración sea capaz de transmitirles afecto, valor y esperanza.

Droguerías
GRAN VIA



Chillón

Rosario Márquez, 36
Tlf.: 600 709 679

Argamasilla

Doctor Ferrándiz, 5
Tlf.: 926 477 062

Puertollano

Gran Capitán, 11
Tlf.: 926 422 558



Gran variedad en pinturas Titanlux · Línea profesional

OPINIÓN

Puertollanero
Puertollanero

Puertollano se sumó a las muestras de dolor por el atentado del 11-M

El Periódico de
PuertollanoEDITA:
Ediciones C&GDIRECTOR:
Julio Criado GarcíaREDACCIÓN:
Miguel Ramón García
Victor M. Gutiérrez C.
Antonio Carmona
Francisca Martín
Isabel Puentes MorenoCOLABORACIONES:
Juana Yanguas
Alfonso Navarro
Arcadio Buendía
José González Ortiz
Hernán Valdés ParraFOTOS:
M.J. Gallego, J. C. Gallego,
Gabinetes de Prensa
de Diputación Provincial,
Junta de Comunidades,
Universidad de CLM,
Ayuntamiento de PuertollanoGERENTE:
María Jesús Gallego

DIRECCIÓN POSTAL:

Apdo. de correos, 10
C/ Jaén, 39-Bajo
Telf. y Fax: 926 428893
Telf.: 620 429624
13500 PuertollanoEmail:
edicionescg@terra.esDEPOSITO LEGAL:
CR-35-2003

Como consecuencia de los tristes atentados de Madrid, Puertollano vivió en la tarde-noche del 12 de marzo la manifestación más multitudinaria jamás secundada en la ciudad. Según diversas fuentes, hasta 30.000 personas pudieron darse cita en el Paseo de San Gregorio y después en la Concha de la Música, tras una pancarta que rezaba "Puertollano. Unidos contra el terrorismo" y en cuya cabecera se situaron representantes de los sectores político, económico y social de

la localidad, como el alcalde, Joaquín Hermoso; el delegado de la Junta en la provincia, Santiago Moreno; el presidente de la FEMP de Castilla-La Mancha, Casimiro Sánchez; el presidente de FEPU, Vicente Buendía; los responsables respectivos de las uniones comarcales de UGT y CCOO, Ezequiel Aparicio y Fulgencio Ruiz o el responsable de FLAVE, Fernando Mozos.

Ante el brutal atentado terrorista perpetrado en Madrid, este periódico y el equipo de personas que componen el GRU-

PO C&G, queremos, en primer lugar, expresar nuestra solidaridad con las víctimas y sus familias

Condenamos enérgicamente esta acción asesina y ratificamos, aún más si cabe, nuestras convicciones en favor de los valores y los procesos democráticos. Quienes actúan mediante el asesinato y la amenaza, con total desprecio a la vida y el dolor del otro e ignorando los más elementales derechos humanos, sólo merecen nuestro profundo rechazo y con-

dena.

Desde su compromiso con la razón y la libertad, el GRUPO C&G dedica sus esfuerzos a que la vida se imponga a la muerte, la razón a la fuerza y la convivencia a la violencia. Como personas, como ciudadanos y como profesionales de la comunicación, hacemos un llamamiento a la colaboración y consenso de toda la ciudadanía, y en especial a nuestros políticos, para la defensa firme de la vida, de la libertad, de la democracia y de la libre expresión.

Cartas al Director

Este periódico publicará opiniones de sus lectores, así como réplicas y sugerencias de interés general que sean respetuosas hacia las personas e Instituciones. Las cartas no deben exceder de 30 líneas. Sus autores se identificarán indicando su domicilio, carnet de identidad (fotocopia), y un teléfono de contacto. El periódico Puertollanero se reserva el derecho de extractarlas. El lector debe aceptar que no mantengamos correspondencia sobre ellas ni devolverlas. Pueden enviar sus cartas por correo ordinario a Puertollanero. Apartado de Correo, 10. 13500 Puertollano; a través del fax 926 428893 o por correo electrónico a la dirección edicionescg@terra.es

BOLETIN DE SUSCRIPCION

Si deseas suscribirte a Puertollanero. Rellena este Boletín y envíalo junto a tu comprobante de ingreso ó domiciliación bancaria. Y recibirás Puertollanero durante 12 ediciones (Un año), por 12 Euros., en concepto de gastos de envío y manipulación.

Nombre: _____
CIF/DNI: _____
Dirección: _____
Población: _____
Teléfono: _____

Puertollanero

Ent.: _____ Ofic.: _____ DC: _____ Cta. _____

Firmado ó sellado

FORMA DE PAGO:

- Ingreso en Caja Castilla La Mancha
nº de cta: 2105 - 2046 - 03 - 0142001594
(adjuntar comprobante del ingreso)
- DOMICILIACIÓN BANCARIA:

ENVIA TU SUSCRIPCION A :

EDICIONES C&G
Correo: Apartado nº 10 - 13500 Puertollano
Fax: 926 428893

1 de febrero, domingo:

Se inicia el mes de febrero con sabor a turismo del grande, Puertollano estuvo presente en la pasada edición de la Feria Internacional de Turismo (FITUR), celebrada en Madrid, ofreciendo a los profesionales de la industria turística las excelencias, como puerta, del Valle de Alcudia.

Una nueva asociación de vecinos se viene a sumar a las 10 ya existentes en nuestra ciudad. La asociación Fernando el Santo-Ciudad Jardín, presentó los estatutos ante la Junta Local de Gobierno, tras haber recibido el dictamen favorable de la Comisión Informativa de Cultura.

Se ponen a la venta las entradas para el espectáculo de la compañía de teatro La Cubana «Mamá quiero ser famoso», que actuarán el día 12.

El programa Alcazul presenta para el año 2004 cinco nuevos talleres dedicados a los más jóvenes; manualidades, juegos de red local, dance, dardos electrónicos y expresión corporal.

El Ayuntamiento a través de su concejalía de Mayores, ha programado una serie de actividades para la Tercera Edad cuyo objetivo principal es la prevención de la marginación de los mayores y la integración de los mismos en la comunidad.

2 de febrero, lunes:

Representantes de las diversas asociaciones y colectivos sociales que forman parte de la Plataforma Pro-Autovía Opción Sur se han reunido en el Ayuntamiento de Puertollano, convocados por el alcalde Joaquín Hermoso Murillo, con el objetivo de clarificar las posturas con respecto a la autovía Levante-Extremadura y a la futura autopista Madrid-Córdoba. El alcalde quiere así dejar clara la opinión de la Plataforma ante los posicionamientos aparecidos en distintos medios de comunicación en las últimas fechas en torno a los trazados de estas vías de comunicación tan importantes para el futuro de nuestra comarca. En este sentido, han decidido hacer públicos los siguientes acuerdos: 1º.- Seguir manifestando el apoyo a la opción sur para la autovía Levante-Extremadura, así como urgir al Ministerio de Fomento que se posicione en este sentido a la máxima brevedad posible. 2º.- En relación con la autopista Madrid-Córdoba, mostrar el apoyo de la Plataforma a la construcción de esta importante infraestructura viaria y solicitar a los responsables ministeriales que en el trazado que debe unir Puertollano con Córdoba se tengan en cuenta dos aspectos esenciales: el mayor respeto posible al medio ambiente a la hora de elegir el itinerario definitivo y que éste sea el más rápido posible entre las dos ciudades.

Repsol Petróleo habre expediente disciplinario a varios trabajadores con motivo de los episodios producidos en la planta de «Vacio» y en azufre.

3 de febrero, martes:

El presidente de la Diputación, Nemesio de Lara, le ha asegurado

La campaña electoral se ha iniciado con presentaciones de candidatos y candidaturas, cartelera y buenas intenciones

Febrero: De Fitur a Carnaval preparando la campaña electoral

La Diputación terminará la variante sur de Puertollano

**Oretania**

El presidente de la Diputación, Nemesio de Lara, le ha asegurado al alcalde de Puertollano, Joaquín Hermoso, que la Diputación terminará la variante sur de la ciudad industrial en cuanto se resuelva judicialmente el asunto que mantiene en suspenso la ejecución de las obras.

De Lara, que le ha indicado a Hermoso que en su día se efectuó la reserva presupuestaria y que quizás haya que actualizar el precio del proyecto, ha querido dejar claro ante el primer edil de Puertollano y los concejales Luis Pizarro y Antonio Rodríguez que no se puede atribuir a la Diputación la demora de las obras sino al proceso judicial abierto por causas expropiatorias.

Y ha añadido que como alcalde puede comprometer su palabra con los vecinos y vecinas de Puertollano porque el último tramo de la variante se va a construir. Precisamente es ésta una de las actuaciones que se contempla en el Plan Estratégico que ha elaborado el Equipo

Municipal de Gobierno, un documento que Hermoso le ha dado a conocer a Nemesio de Lara, quien no ha dudado en felicitar al primer edil puertollanense.

El alcalde de Puertollano le confiere especial importancia a la mejora de las infraestructuras, sobre todo a las variantes que circundan Puertollano, puesto que es un objetivo prioritario evitar que el transporte de mercancías peligrosas circule por el casco urbano, como ya viene sucediendo. Con independencia de ello, también le ha planteado Hermoso a De Lara la necesidad de unir las instalaciones de Repsol con la carretera de El Villar, lo que constituye una vieja reivindicación de los trabajadores y de los sindicatos.

De Lara y Hermoso han dialogado sobre varias cuestiones más que afectan a Puertollano en diferentes ámbitos. Entre ellos han tratado el tema de la recogida de residuos sólidos urbanos, momento que ha aprovechado el alcalde de Puertollano para plantear la posibilidad de que el vertedero de esta ciudad adquiera la categoría de cobertura comarcal. Es esta una cuestión, atendiendo a las manifestacio-

nes de De Lara, que deberá ser tratada por el RSU, Consorcio que está presidido por el vicepresidente Francisco Espinosa.

Hermoso también le ha trasladado al presidente de la Diputación su preocupación por consolidar la ciudad industrial como referencia universitaria a través de la puesta en marcha de estudios de grado, una iniciativa que vendría a reforzar de manera muy significativa el hecho de que Puertollano sea sede de los máster y cursos de verano de la Universidad de Castilla-La Mancha.

La propuesta es seria, factible y está muy avanzada. En la actualidad buscan fórmulas adecuadas para materializarla así como el apoyo de las instituciones. Nemesio de Lara, por su parte, se ha mostrado sensible. Y le ha adelantado a Joaquín Hermoso que la Diputación no permanecerá al margen del proyecto, puesto que considera una decisión muy acertada del Ayuntamiento de Puertollano que haya optado por volcarse en diversificar la formación en la ciudad elevándola de grado académico.

al alcalde de Puertollano, Joaquín Hermoso, que la Diputación terminará la variante sur de la ciudad industrial en cuanto se resuelva judicialmente el asunto que mantiene en suspenso la ejecución de las obras.

Tras la pérdida de tres de las asociaciones que componían la FLAVE, ésta ya ha hecho una nueva reorganización de las funciones que cada una de ellas desempeñaran en el seno de la federación. La asociación de vecinos Santa Ana, será la encargada del área de sanidad, consumo, limpieza y medio ambiente; Constitución regentará vivienda, urbanismo e infraestructuras; juventud lo llevará conjuntamente El Castillejo y Libertad, además El Castillejo se encargará del consejo de salud y comisión hospitalaria, mientras que Libertad será la responsable de mujer, educación y cultura. Fraternidad será la encargada de deportes, seguridad ciudadana y tráfico; Bienestar Social y empleo, le corresponde a Las Mercedes. Y por último, El Poblado, a pesar de que en un principio pensó en abandonar la FLAVE, se encargará de dirigir participación ciudadana y festejos.

4 de febrero, miércoles:

El candidato número uno del Partido Popular al Congreso por Ciudad Real, Gustavo de Aristegui, visitó Puertollano para reunirse con la junta local y el grupo municipal de su partido.

Se dan ha conocer las bases del LV Salón de Arte «Ciudad de Puertollano», con un presupuesto de 12.018 euros. El certamen tendrá carácter internacional en las modalidades de pintura y escultura.

El Comité de Empresa de Repsol-YPF en Puertollano pidió la apertura de una Comisión de Investigación sobre los incidentes que habían originado la apertura de expedientes disciplinarios a seis trabajadores de la factoría y la paralización de los mismos hasta que esa comisión finalice sus trabajos.

La compañía eléctrica Elcogás se ha incorporado al grupo de empresas colaboradoras de la Fundación Entorno, como muestra de su apoyo al desarrollo sostenible y la protección del Medio Ambiente.

5 de febrero, jueves:

La Asociación de Mujeres afectadas de cáncer de mama «Santa Agueda» celebró la festividad de su patrona con una misa en la sede de Cruz Roja.

El portavoz del grupo municipal popular, Juan José Jiménez Prieto, dijo que los ciudadanos de Puertollano han enmendado al alcalde Joaquín Hermoso sobre la autovía y la autopista, tras la reunión de la Plataforma en defensa de la opción sur. En nota de prensa señala que el día 2 de febrero de 2004 se reunió la Plataforma por opción sur de la autovía de Levante «para dejar claro que el trazado de la autopista Puertollano-Córdoba que más beneficia a nuestra ciudad es el más corto y el que menos perjudique al medio ambiente».

Afemjo clausuró el curso de Técnicos en Gestión de Calidad,

Día a día

impartido desde septiembre del pasado año. El acto tuvo lugar en la Casa de Cultura donde se inauguró la exposición de proyectos realizados por los alumnos.

La asociación de amas de casa «El Timón» ofreció una charla sobre alimentación sana y medicina tradicional china, la encargada de la charla fue Raquel Morales, licenciada en Medicina tradicional china. Además de hablar sobre alimentos, Raquel, informó sobre la electrolipólisis, método de adelgazamiento basado en la acupuntura china.

El jugador Gustavo Alonso, del Balonmano Puertollano, deja de formar parte del club por decisión de la junta directiva, según su presidente, Ramón Corchero, «Las indisciplinas hay que acotarlas».

Se supera durante algo más de treinta minutos el umbral de información a la población por contaminación de ozono. Se detectó una concentración de 206 microgramos por metro cúbico en la estación de vigilancia del Campo de Fútbol situado en la barriada del Poblado, según el concejal de Medio Ambiente Pérez Motilla, el episodio «había durado poco».

Miguel Lozano y Juan Manuel Blázquez jugadores del BM Puertollano han sido convocados para una concentración de la selección nacional junior que tendrá lugar el próximo 29 de febrero y 3 de marzo en Castelldefels.

7 de febrero, sábado:

La Plaza del Duque acogió la celebración de la fiesta de la Candelaria, organizada por el grupo Virgen de Gracia, y que había sido aplazada por la lluvia.

8 de febrero, domingo:

Se celebra en Puertollano la primera jornada del II Triangular de natación «Fuenteagria-Valdepeñas-Alarcos», con la participación de unos 200 nadadores pertenecientes al Club Natación Fuenteagria de Puertollano, CN Valdepeñas y CDE Natación Alarcos de Ciudad Real, este último club con 110 competidores fue el que tuvo mayor representación en el triangular.

9 de febrero, lunes:

José Luis Rodríguez Zapatero estuvo en Puertollano, en cuyo Auditorio Municipal, pronunció un mi-

Puertollano apela al turismo más natural

El municipio se erige en FITUR como la puerta natural del Valle de Alcudia y ofrece también al ecoturista todo lo relacionado con el pasado minero

**Puertollanero**

Un año más, el Ayuntamiento de Puertollano contó con presencia propia en FITUR, al cobijo de la zona común planificada por la Junta de Comunidades de Castilla-La Mancha. Si en ocasiones anteriores la participación en la Feria Internacional del Turismo implicó no mucho más que una mera declaración de intenciones, en esta ocasión la realidad del Museo de la Minería al aire libre, cuya infraestructura se ultima ya en el parque del Pozo Norte, ha permitido establecer una serie de propuestas que resultan atractivas para el visitante.

Pero la principal novedad ha venido de la mano de la naturaleza. En esta ocasión, Puertollano

se ha mostrado como la puerta natural al Valle de Alcudia, con todas las potencialidades que eso implica. Así, a los conocidos atractivos del patrimonio histórico o minero, su propia urbanidad o su red de servicios, con el AVE como argumento para fáciles desplazamientos hasta la ciudad, se ha sumado el relacionado con las rutas que tienen en esta singular zona natural de la provincia, su punto de partida y de destino.

Por esa razón, en FITUR Puertollano ha distribuido información en soporte tradicional (folletos y cartelería) y en soporte informático (tarjetas-CD y DVD's), información de utilidad sobre las posibilidades del ecoturismo en la zona. Sin ir más lejos, el departamento municipal encargado de estas tareas ha elaborado hasta tres rutas que el tu-

rista puede hacer a pie o en bicicleta para, en definitiva, disfrutar de los atractivos de la naturaleza.

Con relación al Valle de Alcudia, se han concebido dos itinerarios posibles. Ambos parten del casco urbano, aunque no utiliza el Puerto de Mestanza para llegar a tan extenso paraje ecológico y en el otro caso, denominado 'Cañadas del Quixote', se sigue una ruta más «comarcal» con el paso por Argamasilla de Calatrava, Almodóvar del Campo, Tirteafuera, La Bienvenida y Fuencaliente.

La tercera ruta es propia de Puertollano. Une el patrimonio histórico y minero con la visita al Museo minero y a varias pozos antiguos.

tin preelectoral. En el transcurso del mismo, el líder de los socialistas se comprometió a liderar una administración "auténtica" que defenderá los intereses generales de los españoles, "y no un gobierno sometido a los conservadores y reaccionarios como el señor Bush". Ante 1.500 afiliados, el secretario general del PSOE afirmó que con un gobierno socialista "España recuperará su autonomía y soberanía, y volverá a tener una voz propia en el mundo del lado de quienes quieren la paz, la concordia entre las culturas y la lucha contra la pobreza y el terrorismo".

10 de febrero, martes:

El alcalde de Azuaga de la provincia de Badajoz, visitó Puertollano para intercambiar experiencias y conocer de primera mano lo que se está realizando en Puertollano.

El Ayuntamiento celebró un pleno extraordinario para dar cuenta, entre otros asuntos, de la aprobación definitiva del uso y explotación del chiriguito del Paseo.

Durante dicha sesión plenaria se aprobó la cesión de uso de un inmueble en la calle Conde Valmaseda a favor de las Hermanas de la Santa Cruz.

En opinión del presidente del Partido Popular en Puertollano, Juan José Jiménez Prieto el candidato al gobierno de España por el PSOE José Luis Rodríguez Zapatero solo habló con «frases hechas y carentes de contenido» durante su intervención el día 9 en el acto público celebrado en el Auditorio Municipal.

12 de febrero, jueves:

La programación de primavera del Auditorio Municipal se inicia con el espectáculo «Mamá quiero ser famoso» de la compañía catalana «La Cubana».

La empresa ONO, adjudicataria de una concesión por parte de la Junta de Comunidades de Castilla-La Mancha para el cableado de las capitales de la provincia de la región así como de Talavera y Puertollano, mantuvo una reunión de trabajo con el alcalde.

Se realiza una reconstrucción judicial en una céntrica calle, con relación a un caso de violencia doméstica que tuvo lugar en las pasadas navidades.



Restaurante El Comendador

C/ Encina, 16
Telf. 926 429127
13500 Puertollano (C. Real)



Fepu celebró una charla con cerca de treinta empresarios del sector de los talleres mecánicos para informarles de el Real Decreto que la región puso en marcha en el año 2002 y de las soluciones que pueden poner en marcha para que su establecimiento cumpla con la normativa vigente.

Una veintena de alumnos del módulo formativo de chapa que imparte el Centro Educativo San Juan Bosco, visitaron el Ayuntamiento para conocer un poco más de cerca el funcionamiento de la administración local.

13 de febrero, viernes:

Es presentado el Plan Estratégico de Puertollano, que cuenta con 50 medidas y actuaciones a desarrollar en tres años. Para la realización del análisis de la realidad del municipio se han combinado las debilidades, las amenazas, las fortalezas y las oportunidades (análisis DAFO) de la localidad.

El comité de empresa de Encasur acordó por unanimidad iniciar un proceso de movilizaciones encaminadas a que se respeten las reivindicaciones propuestas.

14 de febrero, sábado:

Bajo el título «Iguualdad en la escuela y en la sociedad» se ha desarrollado unas jornadas en la Casa de Cultura organizadas por la Federación de Asociaciones de Madres y Padres de Alumnos.

Se presentan en el C.P. Severo Ochoa la murga Agítese antes de usar y El demoño rojo, los primeros disfrazados del televisivo Steve Urkel y los segundos «con una copia de más».

Actuación del cantautor «El Barrio», que logró un lleno total del Auditorio.

15 de febrero, domingo:

Se celebra el primer concurso puntuable de pesca para la temporada 2004 en las modalidades de Lucio y Black Bass, en el embalse de Orellana, con la presencia de una treintena de pescadores pertenecientes al Grupo de Pesca Deportiva Puertollano. El primer puesto lo ocupó Mariano Naharro López con la captura de dos piezas que pesaron 9,160 kilogramos, una de ellas un lucio de 6,460 kilogramos. El segundo puesto del concurso fue para Juan A. Sánchez Maldonado con seis piezas que pesaron 7,800 kilogramos; y el tercer puesto sería para Ramón Ángel López García, con tres piezas de 6,500 kilogramos en total.

Se realiza el X Encuentro Regional Multideportivo Fecam.

Una fresca mañana, con amenaza latente de niebla, fue marco para el desarrollo de la VI Carrera Urbana Bomberos 2004, organizada un año más por el parque de Emergencia Ciudad Real en Puertollano. En la cita participaron alrededor de 120 atletas, tanto profesionales de estos parques como otros corredores invitados, llegados desde diferentes puntos del país como, por ejemplo, Dos Hermanas, Madrid, Andújar, Jaén, Guadalajara o Getafe.

La jornada fue más allá que el puro deporte en el que compro-



José Luis Rodríguez Zapatero estuvo el lunes día 9 de febrero en Puertollano, en cuyo Auditorio Municipal, pronunció un mitin preelectoral.



Una fresca mañana, con amenaza latente de niebla, fue marco para el desarrollo de la VI Carrera Urbana Bomberos 2004, organizada un año más por el parque de Emergencia Ciudad Real en Puertollano



El Ministro de Hacienda, Cristobal Montoro visitó Puertollano para asistir a la Convención Regional de Empleo y Economía, donde anunció que «Van a seguir las ayudas para la reactivación de Puertollano», destacando los beneficios de la política industrial del Partido Popular para la ciudad.

bar la forma física de los mismos, sino que, otra vez, sirvió de punto de encuentro en lo que ya se concibe abiertamente como un evento de hermandad. Al término de la prueba, que se abrió y se cerró en el Estadio Municipal 'Sánchez Menor', los diferentes galardones establecidos por la organización, fueron entregados en el parque de bomberos puertollanero.

16 de febrero, lunes:

Se reúne el Consejo Local de Medio Ambiente, presidido por el concejal socialista Agustín Pérez Mottilla, donde se trataron asuntos como el programa de reforestación que se va a llevar a cabo en el entorno de la Dehesa.

Con el título de «Mujer y conflicto bélico», celebró una conferencia el Foro la Voz de las Mujeres.

17 de febrero, martes:

En el colegio Enrique Tierno Galván comienzan las XIV jornadas de Protección Civil y los niños, que tienen como objetivo poner en contacto a los escolares con los medios de emergencia y seguridad de la ciudad.

18 de febrero, miércoles:

La dirección del SESCAM ha iniciado las investigaciones en los Hospitales Santa Barbara de Puertollano y Alarcos de Ciudad Real sobre el caso del paciente en coma que tras ser diagnosticado de una apendicitis en el Santa Bárbara se encuentra en coma profundo en el Hospital de la capital.

El Ayuntamiento de Puertollano informó del inicio de las gestiones para la adquisición de los terrenos donde se ubica la antigua Central de Calatrava construida por la Sociedad Minero-Metalúrgica de Peñarroya.

El Conservatorio Profesional de Música «Pablo Sorozabal» ha convocado el III Concurso Regional de Piano para los grados Elemental y Medio que se celebrará el próximo mes de marzo durante los días 17 y 18. Podrán participar todos los alumnos matriculados oficialmente en cualquiera de los Conservatorios o Escuelas de Música de Castilla-La Mancha.

Moisés Herrero en representación de H. Avellaneda, anunció la decisión de interponer una denuncia por vía penal al Ayuntamiento de Puertollano para que se investigue si en alguna de las actuaciones municipales llevadas a cabo con respecto a la anterior adjudicación del kiosco-bar del Paseo de San Gregorio se ha cometido alguna irregularidad o delito penal.

19 de febrero, jueves:

El Ministro de Hacienda, Cristobal Montoro visitó Puertollano para asistir a la Convención Regional de Empleo y Economía, donde anunció que «Van a seguir las ayudas para la reactivación de Puertollano», destacando los beneficios de la política industrial del Partido Popular para la ciudad.

Se celebra un Festival Musical en el Colegio Salesiano de Puertollano, organizado para recau-

Día a día

dar fondos en apoyo de la campaña que Manos Unidas ha encomendado al arciprestado de Puertollano, dando oportunidad a sus familias de colaborar con esta obra humanitaria. Se trata de una obra asistencial en Camboya, de "ATENCIÓN A NIÑOS DE LA CALLE Y VÍCTIMAS DEL SIDA" en la aldea de Battambang. Con esta cooperación se busca recuperar a los niños víctimas de las bombas personales y de la explotación en que pueden caer, y crear las condiciones necesarias para evitar que sigan cayendo otros.

El Auditorio Municipal de Puertollano acogió la celebración del XVIII Certamen de Cartas de Amor de «El Timón» con la presencia del pregonero de este año, el diplomático, escritor y periodista Fernando Swartz. Siendo la ganadora de la presente edición María José Pérez Serrano

20 de febrero, viernes:

La Banda Municipal de Música de Puertollano inauguró el Ciclo de Conciertos "Primavera 2004", con un concierto extraordinario. El concierto tuvo lugar en el Auditorio Municipal de Puertollano donde la Banda Municipal interpretó, entre otras, obras de Máximo Pérez Risco, Mozart, Verdi, Jacob de Haan o Juan Gonzalo Gómez Deval.

Vicente Buendía renueva su cargo como presidente de la Federación de Empresarios de Puertollano para los próximos tres años.

22 de febrero, domingo:

Con el pregón pronunciado desde la Concha por el caricaturista local Miguel Ángel López Alcobendas, se daba paso a una semana de Carnaval en Puertollano que no escapó a los rigores del tiempo invernal. Diversos concursos y actos completaron la programación.

El atleta puertollanense Javier Bermejo va a participar en el X Campeonato del Mundo en pista cubierta que se celebra en Budapest (Hungría) del 5 al 7 de marzo, al proclamarse campeón de España por tercera vez en la modalidad de salto de altura en el Campeonato de España de Atletismo en pista cubierta celebrado el 21 y el 22 de febrero en Valencia con una notable marca de 2,24.

23 de febrero, lunes:

Los concejales de Izquierda Unida realizaron una valoración «muy positiva» de los 100 días de gobierno en coalición con el Partido Socialista.



El escritor Fernando Swartz ha sido este año el encargado de pregonar la XVIII edición del Certamen de Cartas de Amor que, anualmente, convoca y organiza la Asociación de Amas de Casa 'El Timón' de Puertollano. En esta ocasión, la ganadora del concurso y de los 325 euros en metálico, ha sido

María José Pérez, de Calzada de Calatrava, quien abordaba la temática desde el punto de vista del amor maduro y de la sensibilidad. El segundo premio, dotado con 250 euros, correspondió a María Domínguez Jiménez, de Madrid, con 'Por los sueños de nuestras vidas'. El tercer premio ha sido para el autor local Luis García Pérez y la ma-

drileña Concha Fernández González se ha hecho con el premio Timonel. En su pregón, el también presentador de Lo más plus, aludió al amor cotidiano y a su importancia en la literatura. Al acto también acudió el alcalde de puertollano e integrantes de El Timón, entre ellas su presidenta, Lourdes Carrascosa.



El delegado de la Junta de Comunidades en Ciudad Real, Santiago Moreno, se ha reunido con los alcaldes de los municipios del entorno del Valle de Alcudía

El Comité de Empresa de Encasur en el centro de Puertollano y el secretario general de FIA-UGT en Castilla-La Mancha, Pedro Villarreal, se entrevistaron con el alcalde para informarle de la situación que se está viviendo estos días entre los trabajadores del centro minero de nuestro municipio.

Las alumnas del programa de

Educación Básica de Adultos de la Universidad Popular celebraron su fiesta de carnaval en el salón de actos de la sede de la asociación de vecinos Santa Ana.

Escasa asistencia al acto de información, convocado por el Ayuntamiento en la sede del FEPU, a los empresarios hosteleros sobre la guía de tapas.

Medio centenar de jóvenes y niños disfrutaron de la fiesta de disfraces celebrada en el Centro de Juventud de la calle Benéfica.

24 de febrero, martes:

El presidente de Repsol YPF, Alfonso Cortina, ha cifrado en unos 50 millones de euros el impacto económico que el accidente registrado en agosto de 2003 en la re-

finería de Puertollano y que se saldó con nueve muertos, ha tenido para las cuentas de la petrolera en el ejercicio pasado. En rueda de prensa de presentación de los resultados de 2003, Cortina aclaró que el coste final no está todavía determinado, pero estimó que rondaría los 50 millones de euros, ya contabilizados en las cuentas del ejercicio, lo que incluye 10 millones de dólares (7,9 millones de euros al cambio actual) en daños materiales calculados por las aseguradoras, 4 millones de euros por responsabilidad civil así como los costes de la pérdida de beneficio.

La asociación de Amas de Casa «El Timón» celebró una fiesta de disfraces.

25 de febrero, miércoles:

El entierro de la Sardina se celebró bajo la amenaza de lluvia y la participación de cientos de personas que lloraron a la «perdida» sardina.

26 de febrero, jueves:

El colegio público «David Jiménez Avendaño» comienza las XIV Jornadas Culturales bajo la denominación «Educar en las responsabilidades».

La pegada de carteles dio el pistoletazo de salida a la campaña electoral de 2004

27 de febrero, viernes:

El delegado de la Junta de Comunidades en Ciudad Real, Santiago Moreno, se ha reunido con los alcaldes de los municipios del entorno del Valle de Alcudía para planificar su incorporación a los itinerarios inicialmente previstos de la Ruta de Don Quijote. Antes del inicio de la reunión, Moreno explicó que el recorrido por el Valle de Alcudía es uno de los tres con los que el Gobierno regional va a ampliar los siete que tenía hasta ahora la Ruta y señaló que el encuentro con los alcaldes tenía como objetivo empezar a planificar el nuevo trazado cuanto antes, tal y como anunció el pasado viernes el vicepresidente de Castilla-La Mancha, José María Barreda.

28 de febrero, sábado:

En una fría tarde se celebró el concurso de carrozas y grupos, obteniendo la victoria la Peña de Carnaval «Harúspices» de Tomelloso con «La Caída de Roma» y en segundo lugar Los Amigos del Arte de Daimiel.

29 de febrero, domingo:

El Puertollano logró una victoria en La Solana que le permite mantener intactas sus serias aspiraciones de alcanzar posiciones de promoción para el ascenso.

**ESPECIALISTA
DEL AUTOMÓVIL**

Ctra. de Almedóvar, 23 - Telf.: 926 42 57 04
Ctra. de Calzada, km. 2.700 SEPES
Telf.: 926 44 14 00 - Fax: 926 44 19 55
PUERTOLLANO 13500 (Ciudad Real)
e-mail: roman_elval@yahoo.es

NEUMÁTICOS
 MOTOR
 AMORTIGUADORES
 DIRECCIÓN
 AMORTIGUACIÓN
 FRENSOS
 FILTROS
 BOMBAS ESCAPE
 BATERÍA
 PRE ITV

POR SU SEGURIDAD NO DESCUIDE EL ESTADO Y PRESION DE SUS NEUMATICOS
SE LOS REVISAMOS GRATUITAMENTE. SEGUIMIENTO POR MATRICULA Y KILOMETRAJE INFORMATIZADO

Puertollano recaba 50 medidas como estrategia de futuro

El Plan Estratégico de Puertollano, que fue presentado a mediados de mes, cuenta con 50 medidas y actuaciones a desarrollar en tres años. Para la realización del análisis de la realidad del municipio se han combinado las debilidades, las amenazas, las fortalezas y las oportunidades (análisis DAFO) de la localidad.

Puertollanero

A tenor del citado documento, los puntos fuertes de Puertollano son la excelente dotación de recursos naturales en la comarca (Valle de Alcudia), suelo industrial a bajo precio, infraestructuras de apoyo a los empresarios, bajo coste de la vivienda, enlace Alta Velocidad con Madrid y Andalucía y mano de obra altamente competitiva y productiva. Y entre las oportunidades destacan las comunicaciones por autovía Madrid-Córdoba y Lisboa-Valencia, cercanía del Aeropuerto Don Quijote, ciudad tecnológica y energéticamente puntera, desarrollo de la Universidad de Castilla-La Mancha y la incipiente diversificación empresarial.

Entre las cuestiones a mejorar, el Plan cita el monocultivo industrial implantado históricamente, las deficientes comunicaciones por carretera, insuficiente oferta de infraestructuras turísticas y hoteleras, trasvase de población (proximidad de la capital) o la estructura orográfica, que implica dificultades en el tráfico y el abastecimiento del agua.

Las amenazas de la comarca son la reducción de plantilla de las grandes empresas (alta tecnología), pérdida de ingresos directos de la Administración Local o la limitación temporal en el flujo de Fondos Comunitarios (2000-2006).

Los ejes estratégicos que recoge este plan son la creación del Centro de Empresas de servicios, la construcción de un Pabellón de Ferias y Muestras, la Promoción de un Centro Europeo de Empresas e Innovación o la generación de más suelo industrial, entre otras actuaciones.

Para fomentar la creación de empleo, se tratará de implantar titulaciones universitarias, consolidación del Centro de formación de Excelencia, o la construcción de una Pista para la Escuela de Pilotos del Centro de Formación Aeronáutica.

Entre las actuaciones estratégicas para la mejora de las infraestructuras cabe destacar las variantes sur y este y la conexión del complejo industrial con la N-420 y con la A-42.

La construcción de centros de juventud, atención a la infancia, para la tercera edad y otro de atención primaria en la Barriada del Carmen, son algunas de las acciones para la mejora del bienestar.

También está previsto llevar a cabo medidas destinadas a la mejora del medio ambiente y segu-



ridad industrial con la firma de convenios para la construcción de las vías verdes, para mejorar la información inmediata de la calidad del aire al ciudadano o el establecimiento de un centro de coordinación y gestión del Plan de Emergencia Exterior.

Barreda

El vicepresidente de Castilla-

La Mancha, José María Barreda, ha mostrado plena confianza en la ejecución del mismo, garantizando el apoyo del Gobierno regional. Ante unas 250 personas, el alcalde de la localidad, Joaquín Hermoso, explicó que el Plan es fruto de un riguroso análisis sobre la situación de Puertollano y su comarca.

El vicepresidente de Castilla-La Mancha, José María Barreda,

destacaba por su parte en Puertollano que el Gobierno regional está absolutamente comprometido con el desarrollo del Plan Estratégico "Puertollano, filón de futuro" presentado por el alcalde, Joaquín Hermoso.

"Puertollano debe interesar al Gobierno de España, a la Diputación, a la Junta de Comunidades, a su Ayuntamiento y, más que a nadie, a

los hombres y mujeres de Puertollano", dijo Barreda, quien invitó a superar victimismos y envidias aldeanas: "en Puertollano, o salimos adelante con el esfuerzo de todos, o tendremos más dificultades".

Y es que, a juicio del vicepresidente, en Puertollano ahora hay un plan de futuro y hay que mantener el esfuerzo de todos. "Tengo confianza en Puertollano porque hay una mina inagotable, la capacidad de sus hombres y mujeres; y confío en su futuro y apoyo este Plan de la 'a' a la 'z'. Por eso, vengo a comprometerme en nombre del Gobierno de Castilla-La Mancha con este proyecto tan ambicioso", aseveró.

Barreda apuntó que la gran ventaja de este proyecto es que toma buena nota de las posibilidades de la ciudad, aprendiendo del pasado más inmediato, "dejando de lado el desarrollo en torno a una sola empresa". Asimismo, indicó que Puertollano está en condiciones de "revolucionar toda la comarca", e invitó a hacer del sur de la provincia de Ciudad Real el "eje estratégico industrial de Castilla-La Mancha, un apartado en el que el protagonismo fundamental es de Puertollano".

Análisis científico

En alusión a este Plan, aplaudió el hecho de que el análisis científico del mismo tenga en cuenta la realidad de la comarca y sus necesidades. Barreda pidió que la voluntad, inteligencia, coordinación y la unidad de todos sea el impulso que haga realidad este proyecto para el futuro de Puertollano.

"Las respuestas a nuestros problemas las debemos encontrar en nosotros mismos, y tenemos que aprender a asumir nuestras responsabilidades. Se trata de una carrera de relevos en la que nada empieza, ni concluye, sino que cada uno debe correr el tramo del que es responsable", dijo Barreda, quien, recordando la frase de Kennedy, manifestó que "debemos pensar qué podemos hacer por Puertollano y no qué puede hacer Puertollano por nosotros".

A la presentación del Plan, además del vicepresidente de Castilla-La Mancha, asistieron el presidente de la Diputación Provincial de Ciudad Real, Nemesio de Lara; el delegado de la Junta, Santiago Moreno; concejales de los grupos políticos del consistorio, así como empresarios y representantes de los diversos agentes sociales.

Los premios Ciudad Real y Castilla-La Mancha, novedades del certamen de investigación histórica

Preparadas las bases del II Concurso Oretania de Investigación Histórica

Puertollanero

El próximo día 24 serán presentadas oficialmente las bases del II Concurso Oretania de Investigación Histórica, un certamen que organiza Ediciones C&G, en colaboración con la Junta de Comunidades de Castilla-La Mancha, la Diputación Provincial de Ciudad Real, los ayuntamientos de Almodóvar del Campo, Argamasilla de Calatrava, Calzada de Calatrava, Ciudad Real, Puertollano, Torralba de Calatrava Angama Artes Gráficas, la Universidad de Castilla-La Mancha y CEMAX.

El objeto de este certamen vuelve a ser, según establecen las bases, "premiar los trabajos de investigación histórica sobre nuestra región y, especialmente, sobre la provincia de Ciudad Real". En este sentido, se deja a la libre elección de los participantes el ámbito temporal y temático, valorando el jurado una "exposición crítica y rigurosa" de las investigaciones concurrentes, "lejos de cualquier visión mítica o ideal".

La organización ha previsto para esta segunda edición ocho premios, uno en cada modalidad establecida cada una de ellas a un ámbito de referencia concreto. Hay dos premios dotados, cada uno de ellos, con 600 euros. Uno es el Premio «Castilla-La Mancha», a conceder al mejor trabajo de investigación que tenga como objeto la región de Castilla-La Mancha y que, al menos, tenga un alcance de dos provincias. De igual cuantía pecuniaria es el Premio Diputación, en este caso dirigido al mejor trabajo de investigación que tenga como objeto la provincia de Ciudad Real y que interese a más de un municipio.

Además, los otros seis galardones previstos cuentan cada uno con una dotación de 300 euros. Es el caso de los premios «Almodóvar del Campo», «Argamasilla de Calatrava», «Calzada de Calatrava», «Ciudad Real», «Puertollano» y «Torralba de Calatrava», referidos respectivamente a los ámbitos concretos de la denominación de cada premio.

Asimismo, los trabajos premiados serán publicados por Ediciones C&G dentro de la Colección 'Historia de la Biblioteca Oretana' y se creará una bolsa a partir del beneficio de la venta de los libros y el importe de los premios que pudieran ser declarados desierto por el jurado. El objetivo no será otro que subvencionar trabajos de investigación.

De la evaluación de todos los trabajos aspirantes en este certamen, se encargará un Jurado constituido por profesionales de reconocido prestigio en el ámbito de la Historia, cuya designación va a corresponder a las distintas instituciones patrocinadoras.

El plazo de admisión de trabajos permanecerá abierto hasta el 30 de junio del presente año. El fallo del Jurado se hará público el 2 de noviembre de 2004, en rueda de prensa ante los medios de comunicación y será comunicado por escrito a los premiados. La entrega de los diferentes galardones se efectuará a lo largo de ese mismo mes.

En cuanto a las condiciones técnicas a reunir por las obras presentadas, que deben ser inéditas, cabe señalar la de redacción en lengua castellana o que la extensión del trabajo exceda de diez folios, escritos a una sola cara, a doble espacio y con el tipo de letra 'Times New Roman' a un ta-

maño de diez puntos. Cada autor puede concurrir con hasta dos obras que deberá presentar por triplicado bajo el sistema de plica, acompañadas de un sobre cerrado en cuyo exterior figurará el título de la obra y que contendrá los datos del concursante: nombre, apellidos, domicilio, teléfono, así como un breve currículum. Los premiados deberán entregar archivo con textos y gráficos digitalizados, en formato 'Word' para textos y JPG para gráficos. Las obras se enviarán a Ediciones C&G, Apartado de Correo nº 10, 13500 Puertollano, indicando en el sobre: «II Concurso 'Oretania' de Investigación Histórica».

Los socialistas consiguen cinco mil votos más que los populares

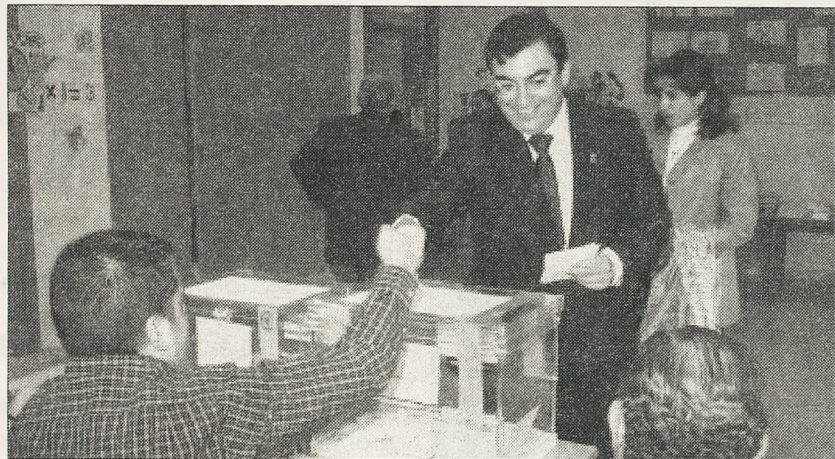

Puertollanero

El Partido Socialista Obrero Español fue la opción política más votada en Puertollano durante las recientes Elecciones generales del 14 de marzo. Los socialistas obtuvieron un total de 16.403 votos, en tanto que su máximo contrincante, el Partido Popular, consiguió 11.465 votos. Porcentualmente, los vencedores lograron 54,52 puntos por 38,11 los populares. De esta manera, se vuelve en Puertollano a la tendencia anterior a los comicios generales del año 2000, puesto que en la penúltima convocatoria electoral nacional, el partido de centro-derecha obtuvo su primera victoria por apenas medio centenar de votos.

Volviendo a al 14-M, en las cuales acudieron a las urnas 30.272

electores, el 75,07% de personas con derecho a voto, Izquierda Unida consiguió 1.479 papeletas (4,92%); Tierra Comunera obtuvo 104 (0,35%); CENB logró 48 votos; CDS 46; Unidad Castellana 34; PCPE 25; PH 23; IR 17; DN 16; PADE 13; MSR 12; FE de las JONS 11 y FA 9. Asimismo, se registraron 366 votos en blanco (1,21%) y 188 nulos.

Los resultados fueron gratamente celebrados en la sede local del PSOE, en la calle Aduana, con la presencia de buena parte de los responsables de la agrupación municipal, en tanto que el anterior alcalde de la localidad y actual concejal, Casimiro Sánchez Calderón, se trasladó a la sede nacional en la madrileña calle de Ferraz, donde vivió la noche electoral junto al futuro presidente de España.

SOLO EL FUTBOL tiene más audiencia que nosotros

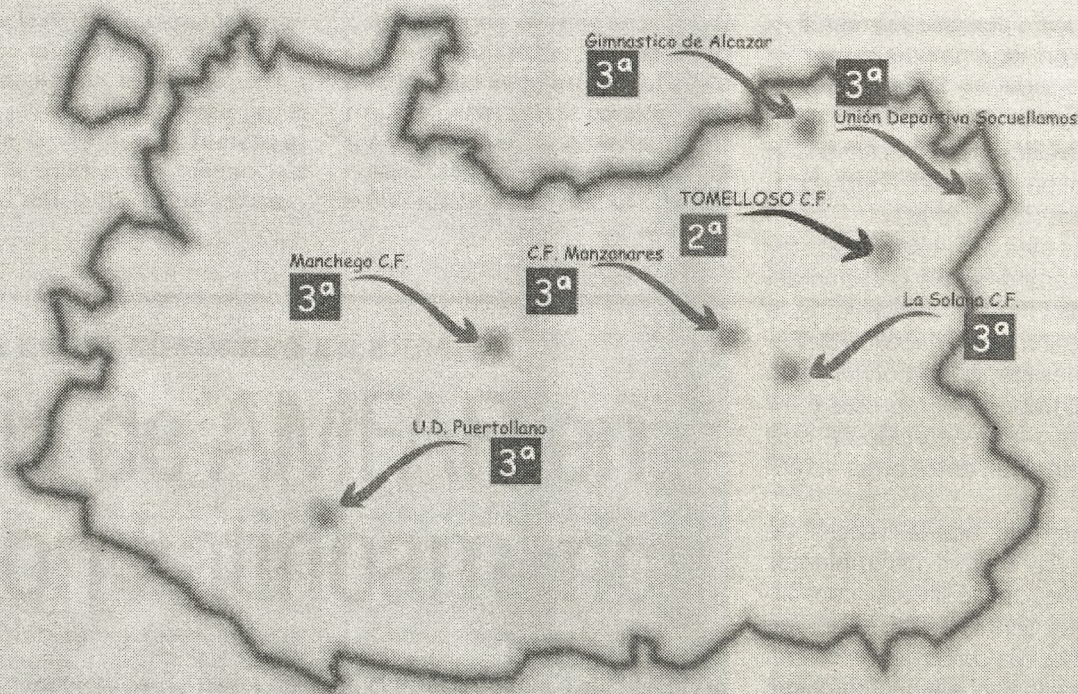

60 años apoyando el deporte en nuestra provincia

Lanza
CIUDAD REAL • DIARIO DE LA MANCHA



El Primero

Cuadernos Oretanos de Historia y Cultura



Año I · Nº 2 · Edita: Ediciones C&G · Marzo 2004

El Periódico de Historia y Cultura Castellano-Manchega



El Ferrocarril de Valdepeñas a Calzada y Puertollano

El Trenillo de la Calzá

Oretania
Tu periódico
Cada 15 días

Por 1 euro
la información de
Puertollano

CERCA DE TU CASA
Tienes un punto de venta de prensa
COMPRA PRENSA
COMPRA

Oretania
Tu periódico
Cada 15 días

HISTORIA

Juan Carlos López Peco

El artículo que ahora publicamos, que es un avance de un futuro libro sobre este ferrocarril, pretende dar a conocer a todos los que no lo conocieron algunos aspectos sobre su historia, construcción, características técnicas, explotación, anécdotas, etc., y para los que si se acuerden de él volver a recordar algunas de sus vivencias personales.

Antecedentes y construcción

Los orígenes de este ferrocarril comienzan en 1890, año en el que el Gobierno concede autorización a D. Pedro Ortiz de Zárate, para la construcción de un ferrocarril de vía estrecha entre Valdepeñas y La Calzada de Calatrava, a través de una concesión de noventa y nueve años, sin subvención de ningún tipo por parte del Estado, según disponía la entonces vigente Ley de Ferrocarriles del año 1877.

Meses más tarde, concretamente el día 5 de enero de 1891, el Gobierno aprobó el proyecto constructivo, en el que como cuestión técnica más importante se adoptó un ancho de vía, de carril a carril, de 750 milímetros, en lugar del ancho métrico (1.000 mm.), que era mucho más usual en vías estrechas de uso público.

Tras las preceptivas adquisiciones y expropiaciones de terreno, se iniciaron los trabajos de construcción de los 42 kilómetros con los que inicialmente contaba la línea. Su inauguración se produjo casi tres años después, el día 22 de diciembre de 1893.

Posteriormente, la Compañía decide prolongar la línea hasta Puertollano, con el fin de tener dos puntos de enlace con otros ferrocarriles de vía ancha en sus estaciones de cabecera: Valdepeñas con la línea de Madrid a Cádiz, y Puertollano con la línea de Madrid a Badajoz, ambas propiedad de la Compañía de Madrid a Zaragoza y Alicante (M.Z.A.). La inauguración de este segundo tramo, de 34 kilómetros de longitud, se produjo el día 24 de febrero de 1903.

Características de la línea

La línea partía de la estación de Valdepeñas, que estaba situada enfrente del edificio de viajeros de la actual estación de Renfe. Tras hacer un giro de casi 90 grados al noroeste, continuaba dirección a Moral de Calatrava, en un trazado paralelo a la actual carretera CM-412. Desde Moral se dirigía a la finca de Montanchuelos y a la estación de Granátula, que distaba del pueblo unos 3 kilómetros, llegando a Calzada después de cruzar el Jabalón.

En el segundo tramo, la línea salía de Calzada por el Camino de Aldea del Rey, en direc-

«El Trenillo de la Calzá»

El Ferrocarril de Valdepeñas a Calzada y Puertollano (I)

El día 1 de septiembre de 2003 se cumplió el cuarenta aniversario de la clausura del Ferrocarril de Valdepeñas a Puertollano. Con el paso de los años, en la actualidad son bastante escasos los restos que quedan de este nostálgico tren, ya que la mayor parte de sus instalaciones han desaparecido por completo y muchos de nosotros, a excepción de las personas que tengan más de 50 años, no tenemos recuerdo alguno de su existencia.

EXPLOTACION DE FERROCARRILES POR EL ESTADO

ENTIDAD ESTATAL AUTONOMA

Ferrocarril de Valdepeñas a Puertollano

AVISO AL PUBLICO

SUSPENSION DEFINITIVA DEL SERVICIO EN DICHO FERROCARRIL

Desde el día 1.º de septiembre de 1963 cesará definitivamente el servicio de explotación del Ferrocarril de Valdepeñas a Puertollano.

Por consiguiente, a partir de dicha fecha no se admitirán facturaciones de ninguna clase en o para sus estaciones, ni se expendrán billetes en o para las mismas.

Lo que se hace público para general conocimiento.

LA DIRECCION

Madrid, 8 de agosto de 1963.

Cuadro de altitud de los puntos más importantes de la línea

Kilómetro	Lugar	Altitud
00/000	Estación de Valdepeñas	699,88
17/700	Estación de Moral de Calatrava	673,56
27/400	Estación de Montanchuelos	651,25
32/800	Estación de Granátula	642,30
34/300	Puente del Río Jabalón	638,90
42/100	Estación de Calzada de Calatrava	637,25
48/600	Estación de Hernán Muñoz (Aldea del Rey)	668,21
55/500	Apeadero de Miró	730,01
58/000	Punto más alto de la línea	755,14
62/200	Apeadero de La Zarza	709,06
72/400	Estación de Argamasilla de Calatrava	688,53
76/200	Estación de Puertollano	698,38

En su primer tramo, de Valdepeñas a Calzada, la línea discurría por un trazado prácticamente horizontal, pese a que en 42 kilómetros, se pasaba de los 699.88 metros de altitud de la Estación de Valdepeñas a los 637,25 que tenía la de Calzada de Calatrava, que es el punto más bajo de toda la traza

ción al Cortijillo de Hernán Muñoz, que está situado a unos 4 kilómetros de Aldea del Rey. Hasta Puertollano, la línea mantenía la dirección oeste a lo largo de la falda de la Sierra de Calatrava, pasando por Miró, la Zarza y Argamasilla de Calatrava

En su primer tramo, de Valdepeñas a Calzada, la línea discurría por un trazado prácticamente horizontal, pese a que en 42 kilómetros, se pasaba de los 699.88 metros de altitud de la Estación de Valdepeñas a los 637,25 que tenía la de Calzada de Calatrava, que es el punto más bajo de toda la traza. Ello significaba que la línea contaba con pendientes o rampas inferiores a 3 metros por kilómetro en la mayor parte de su recorrido, a excepción de algún tramo de hasta 10 milésimas (10 metros de subida o bajada a lo largo de un kilómetro) entre Calzada y Granátula de Calatrava.

En el segundo tramo, de Calzada a Puertollano, la línea tenía un perfil un poco más sinuoso, ya que en él estaba el punto de más altitud con 755,14 metros en el kilómetro 58, entre Miró y La Zarza. La Estación de Puertollano estaba a 698,38 metros sobre el nivel del mar.

En cuanto a radios de las curvas, la línea tenía un amplio abanico de porcentajes, oscilando entre los 2135 metros, en el Km 30, y los 100 metros, en Km 65.

Si tenemos en cuenta que una línea de alta velocidad actual tiene radios medios de 4.000/4.500 metros, nos podemos hacer idea de las limitaciones de velocidad que tenía el "Trenillo". Lo que influyó notablemente en la posterior explotación, ya que con estos radios, las limitaciones de velocidad eran permanentes y de los descarrilos también. De hecho, éstos fueron bastantes más habituales entre Calzada y Puertollano, ya que, por la orografía del terreno y el ahorro en los costes de construcción de la línea, los radios, en gran parte del recorrido, no superaban los 300 metros.

Infraestructura

Dada la orografía del terreno, no fue necesaria la construcción de muchas obras de fábrica. El puente más importante era el que cruzaba el Río Jabalón, con dos tramos metálicos de 12 metros cada uno de ellos, otro de 6,6 metros que cruzaba el Arroyo Sequillo junto a Calzada de Calatrava y 7 más de hasta 5 metros de luz.

A lo largo de sus 76 kilómetros también existían 77 obras de fábrica menores: 53 tajeas, que son obras de fábrica inferiores a un metro y 24 alcantarillas o conductos subterráneos para desagüe con luz superior a un metro e inferior a tres, que servían para que los arroyos cruzaran la vía en zonas de terraplenes.

Para el cruce de carreteras, la línea contaba con tres pasos superiores sobre la vía: el primero que, estaba situado en la misma estación de Valdepeñas, daba acceso a la Bodega de Ramón Caravantes. En la década de los años 1960, se construyó en el kilómetro 1 un paso en hormigón por el que discurre la antigua carretera nacional IV, ahora Autovía de Andalucía, que todavía existe. Por último, en el kilómetro 37, la vía cruzaba por debajo de la carretera de Calzada a Granátula a través de un paso precedido por sendas trincheras. En la actualidad este paso ya no existe, ya que fue eliminado en la década de 1990, cuando la Consejería de Obras Públicas de Castilla-La Mancha acometió la renovación de dicha carretera.

Destacar en este capítulo, que la línea no contaba con ningún túnel en su trazado y que las trincheras y terraplenes eran relativamente de poca envergadura, puesto que la orografía no era nada complicada, por lo en su construcción solo se utilizó mano de obra humana con apoyo de animales, principalmente mulas, caballos y burros, para el acarreo de las tierras.

Superestructura

Debido al mínimo ancho de vía, 75 centímetros, no fue necesario echar una gran capa de balasto, que en argot ferroviario se denomina a la piedra que se echa sobre la explanación de cualquier vía. Con el fin de abaratar costes, durante la construcción se utilizaron las piedras de la zona para el suministro del balasto, con un espesor que nunca superó 40 centímetros. De hecho, según manifestaciones verbales del personal de vía "la línea tenía mucha tierra y poca piedra", lo que al paso de los años supuso una merma importante en las condiciones de velocidad y seguridad en la circulación de los trenes.

Las traviesas con las que en el origen fue dotado el ferrocarril eran de roble. Con unas dimensiones de 130 cm de largo, 20 cm. de ancho y 15 cm. de alto. Posteriormente en algunas renovaciones también se utilizaron álamo sin sangrar y sabina.

La línea estaba tendida con carril de tipo Vignole, importado de Bélgica, de 26 kilogramos, esto es cada metro lineal de carril pesaba 26 kilos, que se fijaban directamente a la traviesa con escarpas clavadas con martillo, en un número de una escarpia por dentro y otra por fuera, en los tramos en recta, y dos por fuera y una por dentro en las curvas.

Con el paso de los años, en algunas renovaciones se utilizaron tirafondos, que se introducían en las traviesas utilizando su forma de rosca.

Para facilitar la situación de los trenes, la línea fue dotada

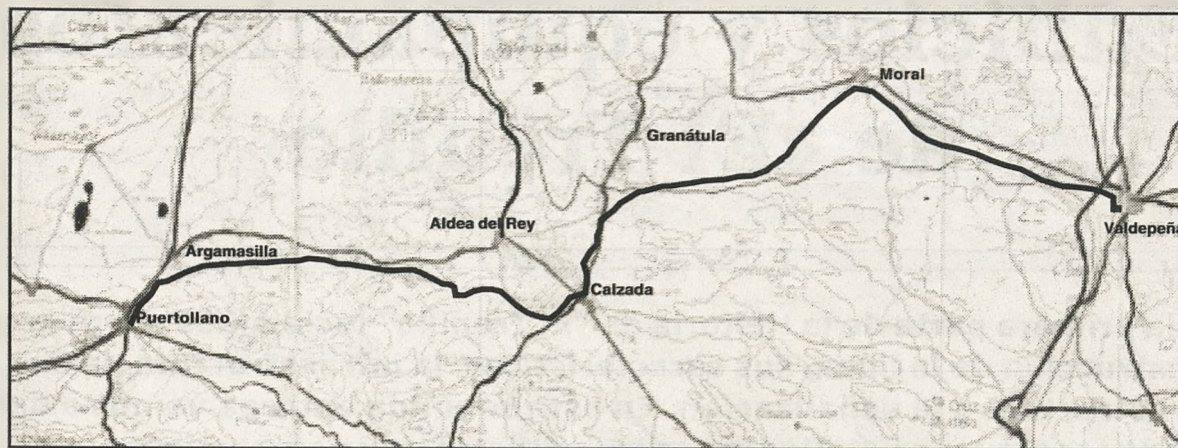

Plano general de la línea



Locomotora n.º 6 (Asturias), con un tren mixto en la estación de Calzada. «Vía estrecha en España». MAF

El artículo que ahora publicamos, que es un avance de un futuro libro sobre este ferrocarril, pretende dar a conocer a todos los que no lo conocieron algunos aspectos sobre su historia, construcción, características técnicas, explotación, anécdotas, etc., y para los que si se acuerden de él volver a recordar algunas de sus vivencias personales.

Locomotora n.º1 (Vitoria), 20 mayo 1962, saliendo de la estación de Calzada a Puertollano. Lawrence G. Marshall



En las estaciones se montaron agujas, que eran accionadas por marmittas, que son los aparatos de vía que se parecen a un queso, que eran accionadas manualmente por los guardagujas.

desde su origen con puntos kilómetros de hierro fundido. Posteriormente también se pusieron piedras pintadas de blanco en los hectómetros.

En las estaciones se montaron agujas, que eran accionadas por marmittas, que son los aparatos de vía que se parecen a un queso, que eran accionadas manualmente por los guardagujas.

Para finalizar este capítulo, indicar que pese a que la línea tenía 76 pasos a nivel en los cruces de caminos, solo estaban vigilados cuatro de ellos: tres en las proximidades de la estación de Moral de Calatrava y uno en Calzada de Calatrava, que era el que cruzaba la carretera a Ciudad Real. Los guardabarreras que cubrían estos servicios eran mozos de la estación, guardagujas o mujeres contratadas para estos servicios, principalmente en pasos a nivel de Moral de Calatrava.

Señalización

Para facilitar la circulación de los trenes, las estaciones fueron dotadas de pantallas o discos de entrada a las mismas, que eran accionadas por los jefes de circulación, con el fin de permitir el acceso o no de los trenes a las mismas, sobre todo en las estaciones donde debían cruzar dos composiciones.

Como en el resto de líneas de ferrocarril, todas las estaciones contaban en su gabinete de circulación con teléfono interno, que las conectaba con el resto de estaciones de la línea a través de postes de madera con cuatro hilos. Que fueron sustituidos entre Valdepeñas y Calzada, en los últimos años, por postes de carril de hierro, de 6 metros de altura y de 9 en los pasos a nivel, para que no se engancharan los carros y las galeras.

Con referencia a la propia circulación de trenes, existía un Reglamento de Señales y otro de Circulación, en el que se indicaban expresamente las condiciones de seguridad por las que debían regirse los jefes y factores de las estaciones en la expedición o recepción de trenes, así como los maquinistas y demás empleados del Ferrocarril.

Historia

Edificios y equipamientos de «El Trenillo»

En la primera parte de la Historia de «El Trenillo» incidíamos sobre la construcción de la línea, sus características, la infraestructura, la superestructura y la señalización. En esta segunda parte vamos a dar a conocer algunos detalles sobre los edificios y su equipamiento.

Estaciones

De las once estaciones o apeaderos que tenía la línea, solo contaban con edificios para viajeros y personal nueve de ellas: Valdepeñas, Moral de Calatrava, Montanchuelos, Granátula de Calatrava, Calzada de Calatrava, Hernán Muñoz (Aldea del Rey), Miró, Argamasilla de Calatrava y Puertollano. Los apeaderos de La Gredera y La Zarza solo disponían de andenes para los viajeros.

La estación de **Valdepeñas** contaba con el mayor número de edificaciones, dado que en ella estaban ubicadas los talleres generales y las oficinas de la Compañía, la sede social estaba en Madrid en la calle Concepción Arenal. El edificio de viajeros que, era de tres cuerpos uno de ellos de dos pisos, estaba construido en piedra tallada y ladrillo visto en los extremos, así como las puertas y las ventanas, en él estaban la pagaduría, facturación, oficina de personal, así como el gabinete de circulación. En la parte de los talleres, existían una placa giratoria para dar la vuelta a las locomotoras y diversos inmuebles destinados a cocherón, almacenes para grasas, arena y carbonera, taller mecánico, depósito de agua, carpintería, etc. A lo largo de las vías existían diferentes muelles cerrados o descubiertos para mercancías y viviendas para el personal.

El apeadero de **La Gredera** daba servicio comercial a unos baños que existían junto al ferrocarril, que eran muy utilizados en época estival. Esta dependencia también tenía un pequeño apartadero para la carga de piedra de greda, de la que tomaba su nombre.

La estación de **Moral de Calatrava**, que era bastante similar a la de Calzada de Calatrava, fue construida de piedra de cantería en dos pisos. Junto a ella estaba la única la cantina de toda la línea y el almacén con muelle descubierta, así como el depósito de agua.

La siguiente estación **Montanchuelos**, que toma su nombre de la finca donde estaba situada, tenía una disposición muy simple, ya que solo tenía un pequeño edificio de un piso de ladrillo, con un andén de 18 metros y un muelle descubierta de 26 metros, separados entre sí por un paso a nivel del Camino de Almagro a Montanchuelos.

Granátula de Calatrava, estación que todavía sigue en pie, contaba con un edificio de viajeros igual al de Montanchuelos, así como con un muelle cubierto para mercancías.

En la primera parte de la Historia de «El Trenillo» incidíamos sobre la construcción de la línea, sus características, la infraestructura, la superestructura y la señalización. En esta segunda entrega vamos a dar a conocer algunos detalles sobre los edificios y su equipamiento.



Estación de Valdepeñas. Grupo de trabajadores, años 1940. Manuel Ruiz Racionero
Estación de Puertollano. Jeremy Wiseman. «Vía Estrecha en España». MAF

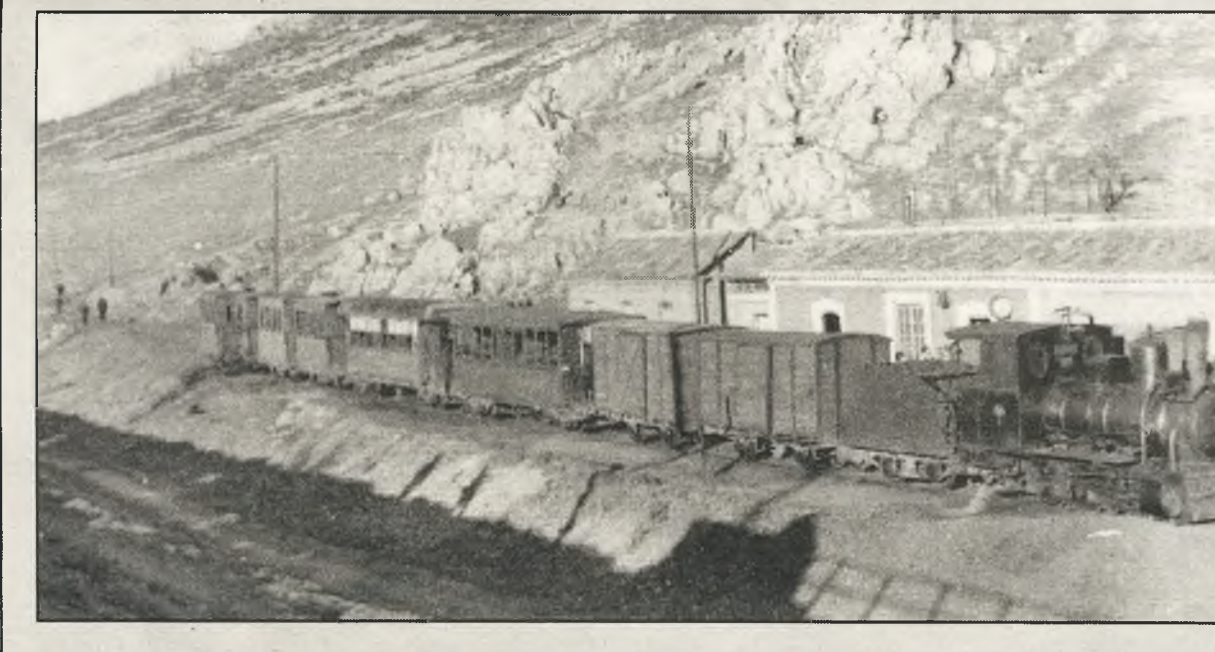

Estaciones de la línea Valdepeñas-Puertollano

Kilómetro	Denominación	Categoría	Lado Andén
00/000	Valdepeñas	Estación	Izquierdo
11/000	La Gredera	Apeadero	Derecho
17/698	Moral de Calatrava	Estación	Derecho
27/333	Montanchuelos	Estación	Izquierdo
32/710	Granátula de Calatrava	Estación	Derecho
42/003	Calzada de Calatrava	Estación	Izquierdo
48/602	Hernán Muñoz (Aldea del Rey)	Estación	Derecho
55/487	Miró	Apartadero	Izquierdo
62/270	La Zarza	Apartadero	-
72/345	Argamasilla de Calatrava	Estación	Derecho
76/200	Puertollano	Estación	Izquierdo

Calzada de Calatrava, que durante diez años (1893 a 1903) fue estación término de la línea, tenía un edificio de viajeros similar al de Moral de Calatrava y dos muelles, uno cubierto de 96 m2 y otro descubierta de 480 m2, así como placa giratoria para dar vuelta a las locomotoras y depósito de agua. Su configuración como estación cambió notablemente cuando se inauguró el segundo tramo de la línea hasta Puertollano, ya que los cambios de agujas se montaron a unos cincuenta metros antes del final de la vía, por lo que los trenes que entraban en la estación procedentes de Valdepeñas, debían retroceder hasta dichos cambios antes de continuar el viaje a Puertollano. En la relación inversa, cuando un tren venía de Puertollano, debía ir avanzar hasta que la composición superaba los cambios y luego retroceder hasta el edificio de la estación, desde donde luego se le daba la salida hacia Valdepeñas.

En el caso de la estación de **Aldea del Rey**, que originariamente se denominó, estación de El Cortijillo y posteriormente Hernán Muñoz, el edificio de viajeros, que todavía se conserva, contaba con un andén de 30 metros de longitud. En esta dependencia también existía un muelle descubierta de 210 metros cuadrados.

El apeadero de **Miró**, que principalmente era utilizado para el cargue de vagones de piedra, tenía otro pequeño edificio con un andén de 20 metros, así como un muelle descubierta de 330 m2, un depósito de agua y una placa giratoria de 5 metros de diámetro que utilizaban locomotoras y vagones.

En **La Zarza** solamente existía una toma de agua para las locomotoras y un pequeño andén para los viajeros.

Argamasilla de Calatrava, contaba con un edificio similar al de Montanchuelos y Granátula de Calatrava, con un muelle descubierta de 210 m2 y un andén con una longitud de 40 metros.

Por último, **Puertollano** disponía de un edificio de viajeros de una sola planta, junto al que se ubicaban el cuarto de agentes y un pequeño almacén. En una vía perpendicular estaban las carboneras y dos muelles descubiertos. También existía una placa giratoria de 7 metros de diámetro para dar la vuelta a las locomotoras antes de iniciar el viaje de vuelta hacia Valdepeñas.

Viviendas y casillas

La mayor parte de las estaciones contaban con viviendas para el personal, que principalmente eran utilizadas por agentes circulación. En Valdepeñas, Moral de Calatrava y Calzada de Calatrava estaban ubicadas en la primera planta del edificio de viajeros. En otras, las viviendas es-

taban situadas en los mismos edificios de la estación o en otros inmuebles junto a ellos.

A lo largo de los 76 kilómetros de la línea, fueron construidas un total de trece casillas, con una superficie habitable cada una de ellas de 56,76 m², en el primer tramo, y 70,85 m² en el segundo, destinadas a viviendas para el personal de vía. En cada casilla vivían dos familias con puertas independientes, en un pequeño habitáculo compuesto en su interior por una cocina-comedor y una alcoba. No disponían de retretes, ni de pozos de agua, por lo que su suministro debía ser realizado por los propios agentes en cubas, que cargaban en las estaciones, y transportaban en los "cangrejos" en horas de trabajo.

En estas casillas vivían la mayor parte de los empleados de vía que componían las ocho Secciones en la que estaba dividida la línea, por lo que cada cuadrilla, que estaba formada por cinco personas, tenía a su cargo el mantenimiento y conservación de algo más de nueve kilómetros.

En la actualidad, se conservan en buen estado tres de estas casillas, la número 2, que está situada en el paraje Cañablanquilla o Botija, la número 7 que, popularmente es conocida en Calzada como la de "Portelas" y la número 11 en La Zarza. En estado ruinoso siguen en pie los muros de la número 8, que está situada entre Calzada y Aldea del Rey.

Equipamientos de las estaciones

Pese a que nos parezca difícil de entender, no todas las estaciones contaban con retretes públicos, de hecho, Montanchuelos, Granátula de Calatrava, Hernán Muñoz y Argamasilla de Calatrava nunca lo tuvieron. El resto de estaciones si contaban con pequeñas casillas con pozo ciego y sin agua corriente.

Otro de los detalles más significativos era la ausencia de cantinas en las estaciones, a excepción de la que había en la de Moral de Calatrava, que estuvo regentada por la familia de "los Agapitos" hasta su clausura en 1963. Parece ser que Calzada también contó en su día con una pequeña cantina, aunque en los últimos años ya no funcionaba.

La electricidad tampoco llegó a todas las dependencias, por lo que las de Argamasilla de Calatrava, La Zarza, Miró, Hernán Muñoz, Granátula y Montanchuelos debían utilizar faroles o quinqués de petróleo o aceite, e incluso carburos. El motivo de esta carencia no era otro que el alejamiento que tenían las estaciones respecto a los pueblos o núcleos de población que servían que, en algunos casos, eran superiores a los tres kilómetros (Granátula de Calatrava y Hernán Muñoz).

Uno de los capítulos más importantes de los ferrocarriles

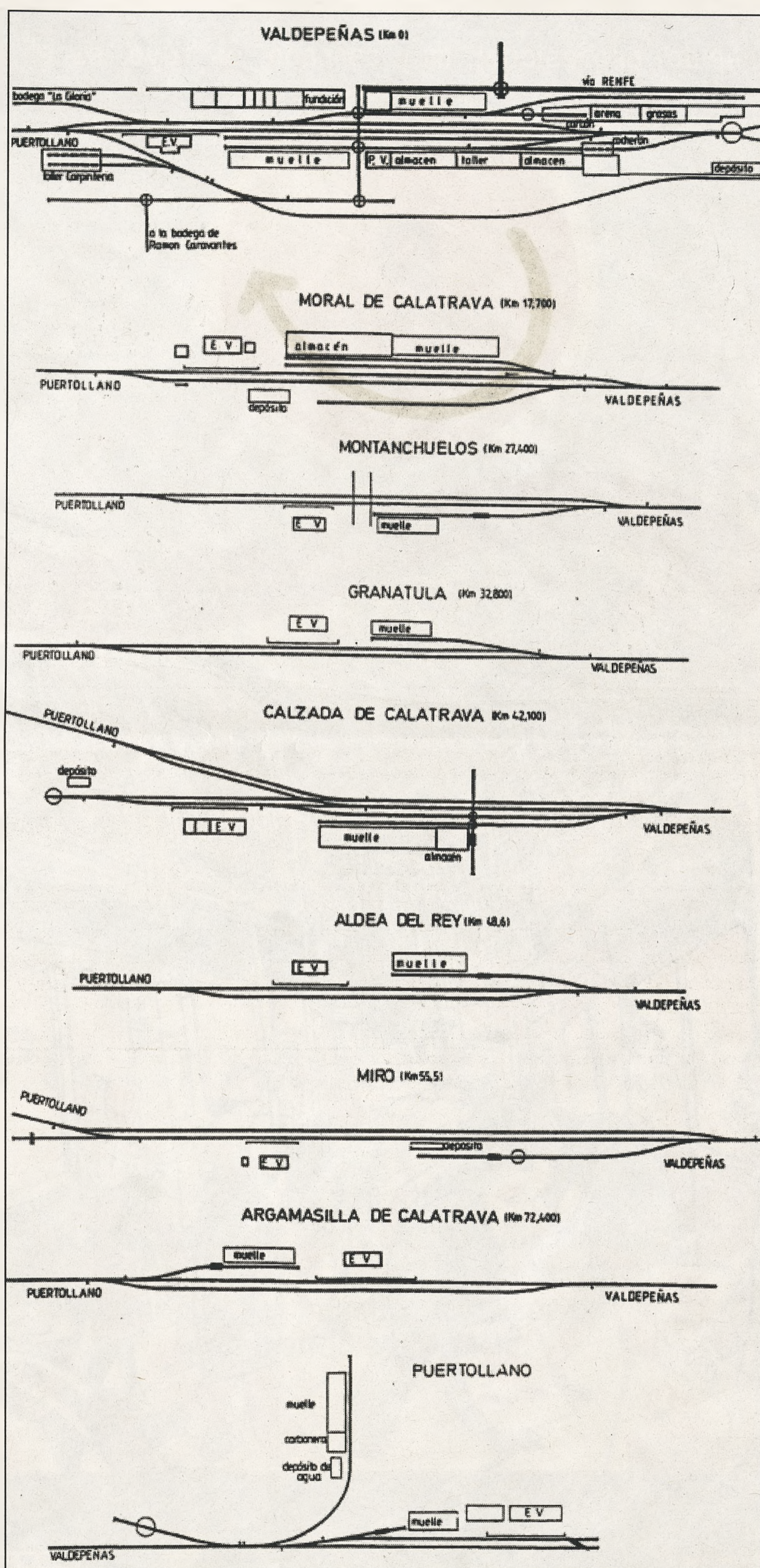

Esquemas de vías y edificios de las estaciones del ferrocarril de Valdepeñas a Puertollano. Dibujos de Pedro Pintado Quintana

Calzada de Calatrava, durante diez años (1893 a 1903) fue estación término de la línea, tenía un edificio de viajeros similar al de Moral de Calatrava y dos muelles, así como placa giratoria para dar vuelta a las locomotoras y depósito de agua.

construidos en esa época era, sin lugar a dudas, el aprovisionamiento de agua que, en su mayor parte, servía para cargar los tender de las máquinas de vapor. En este punto también hay datos muy curiosos, puesto que la práctica totalidad del agua que se consumía en toda la línea procedía de tres pozos, propiedad de la Compañía, situados en Moral de Calatrava, algunos de los cuales todavía existen. En La Zarza también había un cuarto pozo. En el resto de estaciones, solo disponían de grúas o tomas de agua para las locomotoras tres de ellas: Valdepeñas, Calzada de Calatrava y Miró, por lo que era necesario utilizar vagones-cisternas del propio ferrocarril para su traslado hasta los diferentes depósitos o cubatos con los que contaba cada una de ellas.

Hasta el año 1926, fecha en la que Valdepeñas inaugura la red del agua corriente, el Ferrocarril de Valdepeñas a Puertollano fue el encargado de suministrar de agua potable a muchos de sus ciudadanos, que compraban cántaros de agua en dos fuentes públicas propiedad de la Compañía, una estaba situada en la calle Cristo y la otra junto al convento de los Trinitarios.

El suministro del carbón destinado a las locomotoras, procedía en su mayor parte de las minas situadas en Puertollano, estación en la que existía una carbonera para su almacenaje. Los vagones del propio ferrocarril eran los encargados de su transporte hasta las otras dos reservas de carbón con las que contaba la línea: Valdepeñas y Calzada de Calatrava, puntos de origen de algunos de los trenes que circulaban por la línea.

En el capítulo de equipamiento interno, las estaciones más importantes fueron dotadas con relojes de tres caras, conocidos en el argot ferroviario como "relojes de cuña", dos caras en fachadas y una en el interior dentro de una caja de madera. Y dentro del gabinete de circulación todas ellas contaban con máquinas de billetes "compostore", que eran de cartón fuerte con un agujero en el centro, mesa, armario para archivo de documentos, teléfono interior, estufa de carbón, botiquín, entre otros.

PUBLICIDAD

Es calido, activo, rápido, profesional, muy cercano, es tuyo, es el **pequeño comercio**



el pequeño comercio da vida a tu ciudad



DIPUTACION PROVINCIAL DE CIUDAD REAL



Federación de Comercio Provincia de Ciudad Real

CEPYME CIUDAD REAL

Camara Ciudad Real

PLAN CULTIVA 2004



Promoción especial Seguros

Contratando 3 Seguros* y domiciliando
las ayudas PAC en la Libreta Verde
te llevarás este fantástico televisor de 14"
con mando a distancia.

www.ccm.es

Infórmese en más de 450 oficinas

CCM

* Seguros computables en esta promoción; Global Agrícola y dos más entre Seguros Agrarios en periodo de campaña o Seguro del Hogar, Comercio u otro comercializado por CCM Multiseguros. (Consulte en su oficina).
Máximo 1 regalo por cliente. Promoción válida del 6/02/2004 hasta el 30/04/2004. Importe de las Primas de los Seguros contratados desde 500 euros. En caso de no tener unidades del modelo fotografiado ofertado se entregará un televisor de iguales características de otra marca.

Registrado en la Consejería de Economía y Hacienda con fecha 20/02/04

Historia

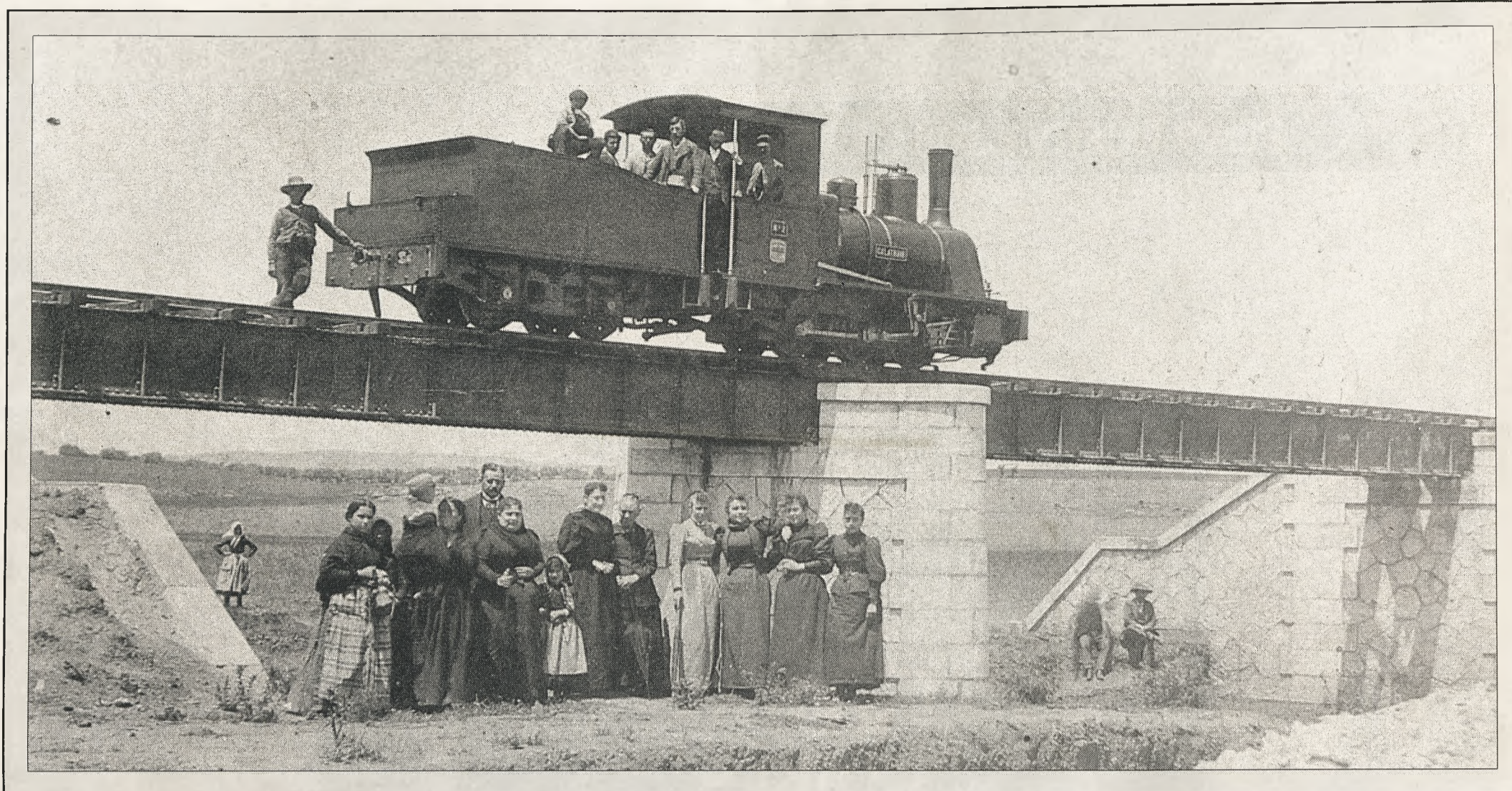

Puente sobre el río Jabalón. Mayo de 1893 poco antes de la inauguración de la línea. «Viajeros al Tren» RENFE.

En los dos artículos anteriores se han descrito de una manera sucinta aspectos relacionados con la construcción de la línea, sus infraestructuras, estaciones, suministros y equipamientos. En esta tercera entrega vamos a analizar el material móvil de locomotoras, coches de viajeros y vagones, los «cangrejos» y horarios de los trenes.

Máquinas de vapor

Para la puesta en servicio de la línea en 1893, la Compañía del Ferrocarril de Valdepeñas a La Calzada de Calatrava adquirió a la firma belga Couillet tres locomotoras de vapor de disposición de ejes 0-3-0, con numeración 1, 2 y 3 que denominó «Vitoria», «Calatrava» y «Bélgica» respectivamente, que fueron las encargadas de dar tracción a los trenes de viajeros y mercancías durante los diez primeros años del ferrocarril entre Valdepeñas y Calzada de Calatrava.

A partir de 1903, año en el que se inaugura el tramo entre Calzada de Calatrava y Puertollano, con el fin de cubrir las necesidades de la ampliación de la línea como consecuencia de potenciales mayores tráficos de viajeros y mercancías, la empresa incorpora tres nuevas locomotoras, las dos primeras de ellas, numeradas 4 y 5, que tomaron el nombre de «Madrid» y «Bilbao» fueron adquiridas a la firma alemana Arnold Jung. Estas locomotoras, que tenían algo más de potencia que las tres primeras, contaban con una disposición de ejes 0-2-1. La última locomotora que se incorpora

Locomotoras, coches de viajeros, vagones y horarios

Pese a que está muy arraigado el comentario de que los viajeros en otoño se bajaban del tren, cogían un racimo de uvas y volvían a subir, solamente podía ser realizado cuando las máquinas debían subir alguna cuesta pronunciada, ya que en llano y cuesta abajo, era bastante improbable que ello sucediera. También hay que tener en cuenta que los trenes de viajeros debían parar algunos minutos en todas y cada una de las estaciones y apeaderos de la línea.

Locomotora nº 6 «Asturias», remolcando un tren correo entre olivos cerca de Argamasilla de Calatrava. D. Trevor Rowe



es la número 6 «Asturias», que se adquiere a la firma alemana Orenstein y Koppel de Berlín en 1905. Con sus 107,12 caballos de vapor era la locomotora de mayor potencia del exiguo parque motor de este ferrocarril.

Durante más de cincuenta años, éstas máquinas fueron las encargadas de remolcar todos los trenes que circulaban por la línea. En 1956, el «Trenillo» incorpora tres nuevas máquinas procedentes del Ferrocarril de Flassá a Palamós y Gerona a Bañolas con ramal a Flassá, que también tenía el mismo ancho de vía (750 mm.), después de su clausura el día 1 de marzo de 1956. Se trataba de unas locomotoras construidas en 1910 por el mismo fabricante alemán que la número 6 «Asturias» Orenstein y Koppel, que tomaron los números 12, 13 y 14, manteniendo su denominación de origen «Bañolas», «Celrá» y «Cornellá».

Locomotoras diesel

A finales de 1956, junto a las tres locomotoras antes citadas, también se recibió del Ferrocarril Flassa-Palamós-Gerona un tractor diesel de tres ejes acoplados, con biela de unión entre ellos, que había sido construido en 1936 por Metalúrgica San Martín de Barcelona. Tenía un peso de orden de 20,6 toneladas y un esfuerzo de tracción de 2.990 Kg., por lo que durante los últimos ocho años se convirtió en el material motor más importante de la línea. Pese a ello su utilización no fue habitual, a excepción de algunas circulaciones de trenes mixtos (coches de viajeros y vagones de mercancías en

Historia

la misma composición) en el tramo entre Valdepeñas a Calzada, ya que por su peso, el estado de la vía y el radio de las curvas, no era aconsejable su utilización en el trazado de Calzada a Puertollano.

Coches de viajeros de madera

Desde su inauguración en 1893, el servicio de viajeros contaba con siete coches de viajeros de dos ejes cada uno de ellos, seis de ellos, números del 1 al 6, eran de tercera clase, el número 7 era mixto de primera y tercera clase, el número 8 también era un mixto de primera y furgón para equipajes o correo y los números 9 y 10 eran de primera. En su interior, los asientos estaban ubicados junto a las ventanas, de tal manera que los viajeros iban sentados de espaldas a las ventanillas, con un amplio pasillo en el centro que utilizaban los que iban de pie. En la tercera clase los asientos eran de tablas de madera y los de primera forrados en tela.

En 1903 se incorporan otros dos nuevos coches de bogies (dos ejes en cada uno de los extremos), que fueron numerados AC-51 y AC-52, incorporando una mayor oferta de plazas mixtas en asientos de primera y tercera clase.

En 1956, procedentes del Ferrocarril Flassa-Palamós-Gerona, llegaron cuatro coches de bogies (4 ejes), que eran un poco más altos que los originales, siendo numerados AC-53 a AC-58

Vagones de mercancías

El parque de vagones para el transporte de mercancías que existía al día 31 de diciembre de 1950 era bastante sencillo. Formaban parte de él dos furgones serie D, los vagones cubiertos que, en un número de seis unidades, componían la serie J, treinta y tres vagones de bordes altos de la serie H, ocho plataformas serie G, un vagón especial serie S y otro cisterna para el transporte de agua. En 1956 también recibe otros vagones del Ferrocarril Flassa-Palamós-Gerona.

«Los cangrejos»

Uno de los vehículos más originales de este ferrocarril lo componían los «cangrejos» que tenían cada una de las trece brigadas de vía y obras. Estos artilugios estaban compuestos por dos ejes metálicos y una caja de madera donde se transportaban las herramientas, las traviesas, la comida, el agua, etc. Para su desplazamiento por la vía, los trabajadores debían de empujarlos manualmente en las zonas de rampa y en llano, en las cuestas abajo se montaban en ellos. Para evitar accidentes, los cangrejos contaban con un sistema de freno también muy original, se trataba de una palanca de hierro y una zapata de madera que se apretaba sobre uno de los

Km	Altitud	Andén	Estación	921 Correo	941 Mixto
0	700	I	Valdepeñas (Ecón.)	7.30	14.32
11	---	---	La Gredera (apd.)	8.02	15.04
18	674	D	Moral de Calatrava	8.32	15.34
28	651	I	Montanchuelos	9.01	16.05
33	642	D	Granátula de Calatrava	9.17	16.21
43	637	I	Calzada de Calatrava	9.51	16.49
49	668	D	Hernán Muñoz	10.18	
56	730	I	Miró (apt.)	10.47	
62	709	---	La Zarza (apt.)	11.20	
73	689	D	Argamasilla de Calatrava	11.57	
76	698	I	Puertollano (Ecón.)	12.11	

Horarios de trenes de viajeros desde el día 1 de julio de 1943

Km	Altitud	Andén	Estación	940 Mixto	920 Correo
0	698	D	Puertollano (Ecón.)		12.53
3	689	I	Argamasilla de Calatrava		13.08
14	709	---	La Zarza (apt.)		13.50
20	730	D	Miró (apt.)		14.13
27	668	I	Hernán Muñoz		14.47
33	637	D	Calzada de Calatrava	7.14	15.19
44	642	I	Granátula de Calatrava	7.43	15.46
48	651	D	Montanchuelos	7.59	16.04
58	673	I	Moral de Calatrava	8.38	16.43
65	---	---	La Gredera (apd.)	8.58	17.03
76	700	D	Valdepeñas (Ecón.)	9.29	17.34



Locomotora Diesel, procedente del fc. Flassa-Palamós Carlos Salmerón i Bosch

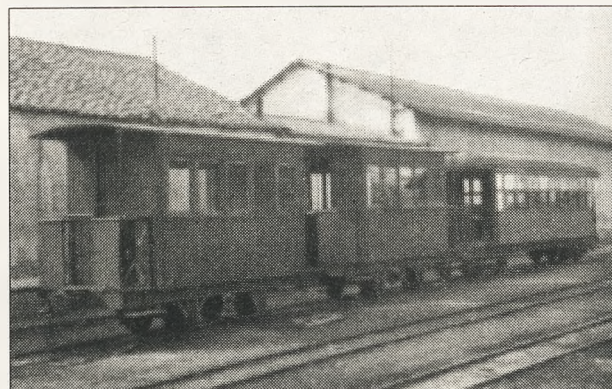

Coches de viajeros de 3ª y 1ª clase en Valdepeñas. Carlos Salmerón i Bosch

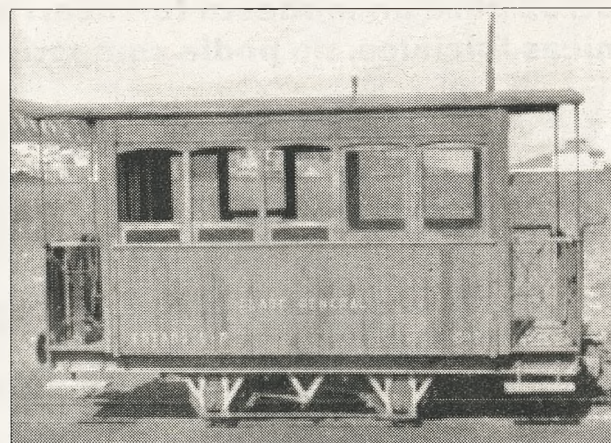

Coches de viajeros de 3ª Clase en Puertollano Javier Aranguren

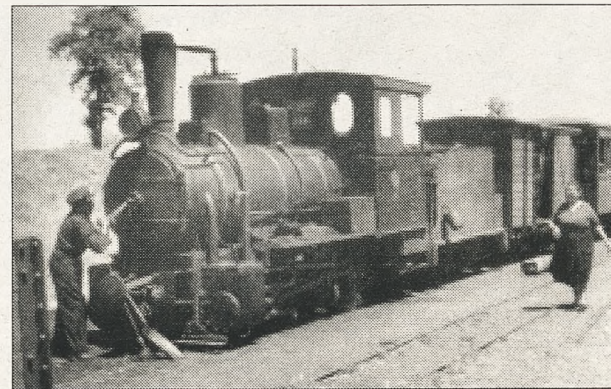

Locomotora nº 6 «Asturias» en Puertollano. Mayo de 1962. Lawrence G. Marshall.

En 1956 se recepcionó del Ferrocarril Flassa-Palamós-Gerona un tractor diesel de tres ejes acoplados, con biela de unión entre ellos, que había sido construido en 1936 por Metalúrgica San Martín de Barcelona. Hasta la clausura de la línea, esta locomotora fue la encargada de remolcar algunos trenes mixtos entre Valdepeñas y Calzada de Calatrava, ya que por su peso, el estado de la vía y el radio de las curvas, no era aconsejable su utilización entre Calzada y Puertollano.

ejes. Cuando los trabajos coincidían con la circulación de algún tren, los obreros desmontaban el cangrejo y lo sacaban de la vía.

Horarios de trenes de viajeros

Nunca el Ferrocarril de Valdepeñas a Puertollano tuvo excesivas circulaciones de trenes de viajeros, en concreto solo estaban grafiados cuatro trenes al día, dos correos que realizaban el trayecto de ida y vuelta entre Valdepeñas y Puertollano y otros dos trenes mixtos (viajeros y mercancías) que solo hacían el trayecto Calzada-Valdepeñas-Calzada.

Los horarios no tuvieron excesivos cambios con el paso del tiempo, el correo salía de Valdepeñas a primeras horas del día, llegando a Puertollano entorno a media mañana. La vuelta se producía a medio día, rindiendo viaje en Valdepeñas sobre las 5 o las 6 de la tarde.

Los trenes mixtos salían a primeras horas de la mañana de Calzada, llegando a Valdepeñas sobre las 9 horas. El viaje de vuelta se realizaba en torno a las dos y media de la tarde.

Los tiempos de un viaje de origen a destino de la línea, que no olvidemos eran 76 kilómetros, duraban unas cuatro horas y media y los mixtos recorrían los 43 kilómetros que separan Calzada de Valdepeñas en unas dos horas y cuarto aproximadamente. Ello da unas velocidades comerciales de 16 kilómetros hora de media.

Probablemente, al principio de siglo, cuando la vía estaba recién construida y el material móvil era nuevo, las velocidades fueran algo superiores. No obstante, pese a que está muy arraigado el comentario de que los viajeros en otoño se bajaban del tren, cogían un racimo de uvas y volvían a subir, solamente podía ser realizada cuando las maquinas debían subir alguna cuesta pronunciada, ya que en llano y cuesta abajo, era bastante improbable que ello sucediera. También hay que tener en cuenta los trenes de viajeros debían parar algunos minutos en todas y cada una de las estaciones y apeaderos de la línea.

Como su nombre indica, hasta la clausura de este ferrocarril, los trenes correo fueron los encargados del transporte de la correspondencia de todos los pueblos por los que pasaba la línea. Por la mañana, los carteros debían ir a las estaciones para recibir las sacas que llegaban a sus municipios y por la tarde subirlas al tren que iba a Valdepeñas.

Por esta razón y por otras de tipo comercial, las circulaciones del «Trenillo» se realizaban todos los días de la semana, incluidos domingos y festivos. Bien es verdad que los horarios de los trenes siempre fueron diurnos ya que, salvo alguna excepción, nunca llegaron a circular por la noche, dado que en esas horas la línea estaba cerrada.

Historia

En los tres artículos anteriores se han descrito aspectos relacionados con la construcción de la línea, sus infraestructuras, estaciones, suministros, equipamientos, el material móvil de locomotoras, coches de viajeros y vagones, los «cangrejos» y horarios de los trenes. En esta última entrega vamos a aportar algunos detalles sobre el transporte de mercancías, datos sobre la explotación, cierre y desmantelamiento de la línea y algunas otras curiosidades y datos sobre este ferrocarril.

Transporte de mercancías

Como no podía ser de otra forma, desde su inauguración en el año 1893, nuestro ferrocarril no se configura como un elemento primordial para al transporte de personas de la comarca del Campo de Calatrava por donde pasaba, más bien todo lo contrario, puesto que los terratenientes que propician su construcción curiosamente eran los dueños del conocido latifundio manchego «Montanchuelos», situado cerca de Granátula de Calatrava.

En aquella época, «Montanchuelos» producía alrededor de 75.000 arrobas de vino, 2.500 de aceite, 14.000 fanegas de grano y 30.000 kilos de tubérculos, principalmente remolacha, motivada por la abundancia de agua en la finca.

Si tenemos en cuenta que para sacar toda esta producción era necesario utilizar pequeños carros tirados por animales, sobre todo mulas, caballos o burros, es fácil imaginar que la puesta en servicio de un ferrocarril que pasaba por la misma finca de «Montanchuelos» y que finalizaba en la estación de M.Z.A. de Valdepeñas, suponía de hecho que se garantizaba una salida natural de mucha mayor capacidad, rapidez y sobre todo menos costosa para situar esta producción en los mercados toda esta ingente producción agrícola de la finca.

A todo ello se unía que la línea también captaba otros tráficos de mercancías procedente de otras grandes fincas de la zona que atravesaba: Zuqueca, Sacristanía, El Cortijillo, La Zarza, etc. Por ello, desde su inauguración en el año 1893, la Compañía incorporó a su parque móvil un relativo buen surtido de vagones específicos para el transporte de todos estos productos agrícolas, que se concretaba en 20 vagones de bordes altos, 4 de bordes bajos y 2 furgones.

Con el fin de rentabilizar los costes de la tracción, normalmente todas estas mercancías viajaban en los denominados trenes mixtos, que también transportaban coches de viajeros, aunque para tráficos específicos podían grafiar trenes exclusivos de mercancías.

Todo este movimiento su-

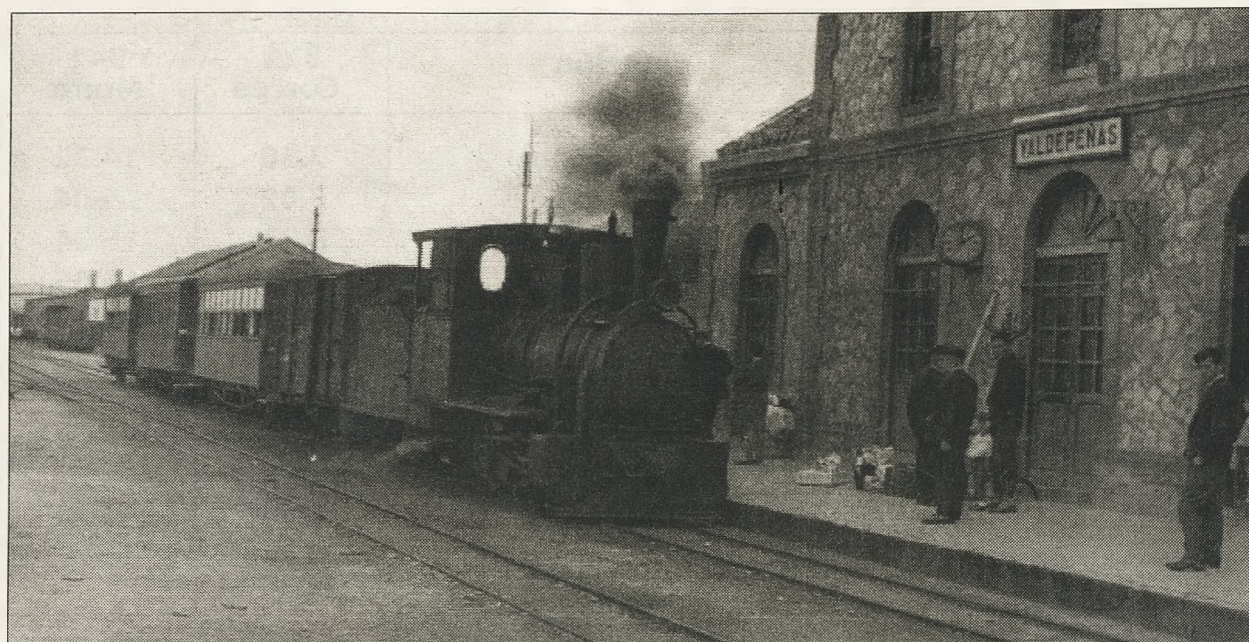

Tren Correo en la Estación de Valdepeñas. Vía Estrecha en España. MAF (1962)

Cierre y desmantelamiento de la línea

Durante la dictadura del General Primo de Rivera y en la década de los años cincuenta del anterior siglo, también se transportó mucho material para la construcción de carreteras, sobre todo basalto y adoquines, que prioritariamente se cargaban en la estación de Miró. Lo que, a la postre, influyó notablemente en la agonía del ferrocarril, ya que la mejora de las carreteras emprendidas por los dos dictaduras, Primo de Rivera y Franco, supuso una competencia atroz para un modesto ferrocarril que, por sus características técnicas iniciales, no podía competir con la carretera.



Tren Correo saliendo de Puertollano. Rueda Villaverde

Billete del trenillo, del 1 de septiembre de 1948. Trayecto Puertollano-Argamasilla de Cva., y de precio: 0.50 pts.

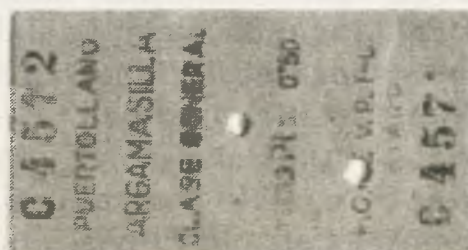

Coplilla Popular

El Trenillo del Moral no puede salir de noche, se asusta de las olivas y descarrilan los coches.

puso un extraordinario revulsivo para la economía de la Comarca durante la primera época de la vida de la línea, esto es, desde 1893 a la década de 1920 que se tradujo en una mejora de la clase alta y media de la población. Si paseamos por Moral de Calatrava o por Calzada de Calatrava, podemos contemplar algunas casas solariegas construidas en ese tiempo de familias terratenientes que tenían grandes patrimonios de fincas agrícolas.

Durante la dictadura del General Primo de Rivera y en la década de los años cincuenta del anterior siglo, también se transportó mucho material para la construcción de carreteras, sobre todo basalto y adoquines, que prioritariamente se cargaban en la estación de Miró. Lo que, a la postre, influyó notablemente en la agonía del ferrocarril, ya que la mejora de las carreteras emprendidas por los dos dictaduras, Primo de Rivera y Franco, supuso una competencia atroz para un modesto ferrocarril que, por sus características técnicas iniciales, no podía competir con la carretera.

Explotación

Como hemos apuntado en los anteriores párrafos, desde su puesta en marcha, este ferrocarril nunca tuvo buenos resultados de explotación, empezando a tener pérdidas a partir de 1919. El día 29 de diciembre de 1925 la Compañía se acogió a los beneficios del «Nuevo Régimen Ferroviario» pero los resultados siguieron empeorando, lo que llevó a que el Estado tuviera que continuar el servicio a partir del día 1 de enero de 1932, a través de la Explotación de Ferrocarriles por el Estado E.F.E., ente que fue el encargado de gestionar la línea hasta que el Consejo de Ministros, en su reunión del día 23 de julio de 1963, tomara la decisión de suspender el servicio a partir del día 1 de septiembre de 1963.

Pese a que no hay muchos datos al respecto, parece ser que durante la guerra civil de 1936 a 1939, el ferrocarril es incautado por una Cooperativa Sindical Obrera que, a través de otros sindicatos ferroviarios, realizó algunas mejoras puntuales para el mantenimiento del servicio.

Proyectos no realizados

En el año 1943 E.F.E. empieza a trabajar en un ambicioso Plan y Anteproyecto de Enlace de Ferrocarriles de Vía Métrica que preveía la modernización y ensanche a vía de un metro del Valdepeñas-Puertollano, lo que hubiera permitido una conexión directa en Puertollano con el Ferrocarril de Peñarroya, que era de ancho métrico, así como con otros ferrocarriles que estaban proyectados y no se lle-

garon a terminar, entre ellos el de Puertollano a La Carolina. Los años fueron pasando y este ambicioso proyecto no se llegó a materializar.

Desmantelamiento

Después de la suspensión definitiva del servicio de explotación, el personal de E.F.E. que trabajaba en la línea fue trasladado a otras regiones en las que existían ferrocarriles de vía estrecha, sobre todo en las provincias de Alicante, Valencia, Málaga, Madrid, así como en la cornisa cantábrica.

En el año 1964, algunas de las locomotoras, vagones y coches fueron trasladados al Ferrocarril de San Feliu de Guixols a Gerona y el resto fueron desgazados por la empresa encargada de desmantelar la vía en la estación de Moral de Calatrava.

En 1965, dos años después de su cierre, es cuando empiezan en Puertollano los trabajos de levante de la vía, para lo que fueron utilizadas dos locomotoras y varios vagones en los que se iban echando las traviesas, los carriles, los tirafondos y resto de instalaciones metálicas, así como el resto de equipamientos de las estaciones

Reversión de los terrenos

Ferrocarriles de Vía Estrecha FEVE, que ha sido la Compañía encargada de continuar las funciones de la anterior E.F.E., ha enajenado la mayor parte de los terrenos del trazado por el que discurría el Ferrocarril de Valdepeñas a Puertollano, tanto a Ayuntamientos como a particulares y empresas.

En Valdepeñas, se enajenaron todos los inmuebles para una empresa. Los Ayuntamientos del Moral de Calatrava y Calzada de Calatrava adquirieron toda la traza de la vía, siendo posteriormente vendidos a los propietarios de fincas colindantes. En el termino municipal de Granátula de Calatrava la venta



Locomotora nº 3 Belgica, en espera de tomar servicio en Calzada (1962). D. Trevor Rowe. Vía Estrecha en España. MAF

Locomotora nº 3 Belgica, antes de su salida en Puertollano (1962). Javier Aranguren Vía Estrecha en España. MAF



de terrenos a particulares ha ascendido a 18.877 metros cuadrados. De igual forma que en el de Argamasilla de Calatrava en la que FEVE ha vendido unos 19.500 m² a varias fincas particulares. Por último el Ayuntamiento de Puertollano adquirió todos los terrenos de su termino municipal.

Situación actual

El pasado día 1 de septiembre se han cumplido cuarenta años del cierre del Ferrocarril de Valdepeñas a Puertollano, como quiera que esta línea nunca contó con una infraestructura excesivamente notable, dado su relativa escasa inversión en las obras de construcción, así como por la elección de una vía de 75 cm de ancho, ha sido relativamente fácil la eliminación de muchas zonas de su explanación, bien sea por que los terrenos se han incorporado a través de aradas a las fincas de labor por las que pasaba, o por que se han eliminado otras por distintas obras y ocupaciones.

Por tramos, en la actualidad no se conserva ninguna estación de la línea, a excepción de Granátula de Calatrava, que es utilizada como casa de campo de un particular, así como Hernán Muñoz que sigue en pie, aunque en peor estado de conservación dentro de la finca agrícola "El Cortijillo". En cuanto a casillas solo hay tres en relativo buen estado, la nº 2 Cañablanquilla o Botija, la nº 7 conocida por la de Portelas y la nº 11 en la Zarza.

Muchos de los Ayuntamientos han utilizado los terrenos para incorporarlos a sus inventarios de suelo municipal, entre ellos Moral de Calatrava, Calzada de Calatrava y Puertollano. El resto, al estar las estaciones lejos de las poblaciones, también han sido utilizados por los propietarios de las fincas de la zona.

Por todo ello, ha sido imposible estudiar la posibilidad de realizar una "vía verde" a lo largo de la traza de su explanación.

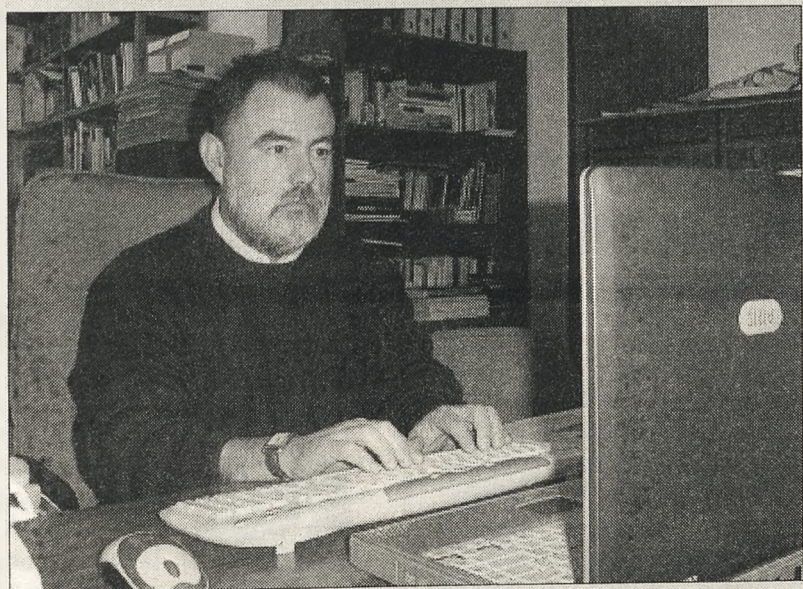

López Peco prepara la edición de su libro

Juan Carlos López Peco nace en Ciudad Real en 1956. Su afición al mundo del ferrocarril viene pocos años después de la mano de su abuelo Francisco que, cuando tenía 4 o 5 años, lo llevaba a la antigua estación de Renfe en Ciudad Real, para ver las maniobras de las locomotoras de vapor.

En el año 1984 constituye, junto a un grupo de aficionados al tren, la Asociación Manchega de Amigos del Ferrocarril de Ciudad Real, de la que actualmente es su presidente. En el año 2000 es nombrado presidente de la Federación

Castellano Manchega de Amigos del Ferrocarril, Ente que aglutina a la totalidad de las Asociaciones de la Región.

Tiene una amplia experiencia en la redacción de artículos publicados en revistas especializadas del mundo del tren, tales como Carril, Vía Libre y Líneas del Tren, de la que es corresponsal en Castilla-La Mancha desde el año 1989.

Actualmente se encuentra preparando la edición de un libro sobre el Ferrocarril de Valdepeñas a Calzada y Puertollano, de lo que estos artículos han sido un avance.

Juan Carlos solicita a todas aquellas personas que tengan información o documentación gráfica sobre este tren, se pongan en contacto con él, bien sea por teléfono 926 87 59 50, a través del correo electrónico aedcalzada@wanadoo.es, o a través de la redacción de nuestro periódico en C/ Alejandro Prieto, 4 · 2ºB, 13500 Puertollano; y los teléfonos: 926 428893 ó 620 429624.

Oretania **2004**

Apuntes

Salvatierra

Torrалbeño

Puertollanero

Valle Alcudia

Lo Mejor del Turismo Manchego

El Mirador

Ciudad Real Oretania

Cuadernos Oretanos

Relatos para un rato

Biblioteca Oretana

El Grupo C&G

celebra

5 años

al servicio

de la

información

1999

Ciudad Real
Oretania

Mucho más que información

Ciudad Real
Oretania

ENTREVISTA

«Quienes somos de aquí debemos apostar por nuestra ciudad»

Pregunta: Usted fue concejal hace varias legislaturas, después pasó a la Junta de Comunidades desde donde ha vuelto a la política municipal. Regresó como edil pero se ha convertido en alcalde. ¿Cómo es ahora un día normal suyo?

Respuesta: Estos primeros días quiero tomar contacto con muchos temas, con mucha gente y con muchos colectivos. Por eso, posiblemente, me lleve algunas semanas en el despacho, donde recibo a todas estas personas, responsables de sindicatos y de asociaciones deportivas, de vecinos,... Mi idea pasa por dedicar todo mi tiempo con los ciudadanos, en la calle, pero de momento estoy en despacho durante estos días conociendo sus inquietudes y sus problemas.

¿Cuál es para usted la definición más acertada de Puertollano?

Creo que Puertollano es una ciudad de encuentro. Es una ciudad compuesta por muchas gentes de muchos lugares, es una ciudad de aluvión que se ha ido formando desde principios del siglo pasado con la llegada de muchas personas del mundo rural de la provincia que desertaban del arado y de la tierra y venían al desarrollo minero e industrial que ha vivido esta ciudad. Y esa condición de ciudad de encuentro la caracteriza y nos caracteriza a la gente de Puertollano, porque somos muy cosmopolitas, solidarios y que sabe bien tratar a los demás. Y por todo eso, debe ser una ciudad emprendedora, igual que emprendieron nuestros antepasados viniendo aquí y creando sus familias, las nuevas generaciones creo que debemos tomar también razón de lo que hicieron y continuar esa línea emprendedora.

- En el poco tiempo que lleva al frente de la Alcaldía, ha puesto en marcha no pocos proyectos. Pero, ¿cuáles son los más interesantes?

Hemos anunciado algunos pero no todos. Me interesa que la gente tenga claro qué es lo que queremos hacer porque así pueden tener más confianza acabarán compartiendo, no ya un proyecto político, sino un proyecto de ciudad que es lo que en definitiva interesa. Por eso, vamos a anunciar formalmente todos nuestros proyectos con la ayuda del presidente y del vicepresidente de la Junta de Comunidades, así como del presidente de la Diputación.

Pero yo destacaría un proyecto que son muchos. Es el objetivo de la diversificación económica de Puertollano. Porque esta ciudad debe salir del monocultivo de la petroquímica y debe avanzar y desarrollarse económicamente en otras actividades. Por lo tanto, aunque esto es una competencia que no recoge la Ley de Bases de Régi-

Joaquín Carlos Hermoso Murillo -33 años, Licenciado en Derecho-. Con tan solo veinticuatro años entró a formar parte del Equipo de Gobierno socialista en el Ayuntamiento para dos años más tarde marcharse a la Delegación Provincial de la Consejería de Industria y Trabajo y posteriormente a la Dirección General de la misma Consejería en la Junta de Comunidades de Castilla La Mancha. Sus ganas de volver a hacer política cerca de los ciudadanos le hizo volver a ejercer la política en Puertollano, ciudad a la que considera su referente vital y a la que se lo debe todo; para, finalmente, pasar a ser alcalde, cargo en el que lleva poco tiempo. En una entrevista concedida a Oretania y Puertollanero, Joaquín Hermoso Murillo repasa la realidad de Puertollano y todas sus aspiraciones de futuro.



men Local y es más propia de las administraciones central y autonómica, lo que está claro es que o tomamos nosotros el testigo o no hay quien lleve a cabo esa diversificación económica de la que hablo. La intención es que haya posibilidades de empleo en la ciudad, que los jóvenes puedan quedarse en su ciudad y que, en definitiva, tengan un futuro aquí y no deban buscárselo en otros sitios. En ese sentido inciden proyectos como los de La Nava y de los demás polígonos industriales.

- Dentro de esa idea, usted ha repetido varias veces que hay que creer en el futuro de Puertollano.

Efectivamente. Puertollano es una ciudad con muy buenas perspectivas de desarrollo y de crecimiento y esto no lo decimos porque se nos haya ocurrido en un momento determinado, sino porque estamos recibiendo muestras de confianza de inversores externos en cuanto a que nuestro municipio puede tener una posición estratégica de futuro. Y yo lo que digo es que si cree la gente de fuera, como por ejemplo se manifiesta en que de 28 solicitudes que ha habido para instalación de empresas en La Nava sólo cuatro son de empresarios de Puertollano, nosotros mismos debemos creer más en esta ciudad. Estoy convencido de que en estos últimos diez años, el capital económico que ha movido las prejubilaciones de la gran empresa, si se hubieran quedado en Puertollano el desarrollo económico y vital de esta ciudad no tendría nada que ver con lo que es realmente. Y no ha ocurrido así cuando deberíamos creer en esta ciudad. A lo mejor la situación deriva de lo que comentaba anteriormente, es decir de que Puertollano no deja de ser una ciudad de encuentro, personas que han venido a trabajar y que cuando han terminado han preferido marcharse e invertir en otros sitios. Lo que espero es que quienes somos de aquí apostemos por nuestra ciudad de principio a fin, no sólo cuando se nos ofrece un puesto de trabajo. Y, por favor, que no se entienda en esto una crítica a quienes hayan actuado de otra manera, porque cada uno puede hacer con su vida lo que quiera, pero sí es una petición, una demanda como alcalde para que no olvidemos lo que ha hecho Puertollano por muchos que, al final, no lo recuerdan. Está claro que si esos miles de millones de pesetas que la empresa puso en manos de trabajadores se hubieran quedado aquí hoy seríamos una ciudad totalmente distinta.

- Pero posiblemente la gente que se ha ido lo haya hecho por otras razones...

Puertollano tiene actualmente una calidad de vida muy poco imitable por otras ciudades, lo que ocurre también es que

Entrevista



cuando marcamos referencias con otras características de ciudad distinta podemos perder un poco el criterio de la comparación. Es decir, Puertollano nunca puede ser Ciudad Real, que es capital de provincia y quien pretenda equipararlas creo que no estará acertado. Y porque además, Puertollano debería haberse desarrollado de otra forma y es desde el punto de vista económico y empresarial, no a través de administraciones o de servicios públicos. Pongo un ejemplo, Vigo y Pontevedra; la primera es la ciudad más importante porque es capital de provincia, pero las sinergias y la reinversión de lo que se produce en Vigo hacia su propia ciudad es muy superior a lo que se produce en Puertollano. Parece que aquí el problema consiste en que las administraciones no han apostado por nosotros, cuando yo no creo que sea así, porque el desarrollo económico no es una cuestión de política municipal, sino de convicción y de creer, de apostar y de arriesgar y eso no ha ocurrido en los últimos tiempos. Se ha criticado el tema de la Universidad y yo soy partidario, pero Puertollano no puede tener nunca un campus como el de Ciudad Real, eso es imposible, porque Puertollano tiene otras alternativas, teniendo en cuenta además que el de Ciudad Real es el campus virtual y real de esta ciudad, porque hablar de quince minutos en tiempo y cuarenta kilómetros en espacio es hablar de condiciones muy distintas a campus como los de Madrid, Barcelona y otras provincias.

Entre otros asuntos, prima el de la seguridad y, especialmente, tras lo sucedido el 14 de agosto pasado. «Ése es también un eje fundamental de nuestro trabajo. Yo creo que Puertollano es una ciudad segura tanto en relación con la organización de la seguridad, aunque posiblemente habrá que profundizar más en la información al ciudadano sobre este tema para que haya una respuesta inmediata de la ciudadanía y de las administraciones ante una situación de determinado riesgo»

Pero esa visión crítica de que Puertollano no ha avanzado tampoco es muy acertada. En estos últimos 20 años Puertollano ha tenido un desarrollo en materia poblacional, en cuanto a equilibrio, en cuanto a media, que no lo ha tenido ninguna otra ciudad de Castilla-La Mancha. Y nos hemos mantenido en una media que oscilaba entre los 49.800 habitantes a los 52.000 y no ha bajado de esa media. Es decir, Puertollano no ha decrecido, se ha mantenido y eso no ha sucedido en otros puntos donde ha habido reconversión industrial y tecnológica, porque aquí la mano de obra de la petroquímica no es la misma la de ahora que la de hace veinte años.

- Pero el mayor beneficiario de Puertollano ha sido el Complejo, que no ha recalcado en la ciudad todo lo que mereciera.

Vamos a ver. Creo que las inversiones del Grupo Repsol han sido muy importantes y la última del Hydrocracker lo demuestra. El problema es que las inversiones ya no llevan aparejadas actualmente una mano de obra como las de hace 30 o 40 años. La tecnificación y la aplicación de nuevas tecnologías a los procesos industriales significa que se puede producir más pero con menos gente. Entonces no creo que el problema pase porque las empresas principales no hayan reinvertido; pienso que los beneficios de muchos trabajadores

no se han quedado en Puertollano.

- Y la autovía por dónde ¿por el norte, por el sur, por el centro?

La autovía debe ser la que nos conecte con Mérida a través de Almadén, ésa es la necesaria ¿Itinerario? Hasta que no tengamos otra encima de la mesa, la opción sur indiscutiblemente y si se ponen otras alternativas sobre la mesa habrá que verlos. Desde luego yo como alcalde no puedo renunciar a ninguna posibilidad, aunque no sea la opción sur, que nos comunique por autovía con Mérida y Lisboa. En ese caso sería un loco, es decir, si yo me aferrase a un itinerario defendiéndolo a costa de todo, podríamos estar perdiendo posibilidades importantes de otras alternativas. Y hoy por hoy la opción sur es mejor que la norte. ¿Que hay otras alternativas que nos vienen bien?, si así se lo ponemos más fácil al Ministerio de Fomento no tenemos ningún problema.

- ¿En cuanto a la autopista?

Autopista sí, libre de peaje en los tramos que ya dijimos y, por supuesto, con dos criterios: el de menor impacto ambiental y el de mayor rapidez en la conexión Puertollano con Córdoba.

- Otro tema de interés para Puertollano es el del pantano.

Así es y sus obras deben comenzar inmediatamente. Es una exigencia que está aclarada por parte del Ayuntamiento y así lo conoce también AQUAVIR y las obras deben empezar lo más pronto po-

sible porque es uno de los componentes vitales para el desarrollo de Puertollano. Tenemos notificación de AQUAVIR, desde finales de año, dándonos fechas y esperamos que respeten el compromiso.

- ¿Qué pretende el Plan de Ordenación Municipal?

Pues algo tan importante como rediseñar nuestra ciudad para adaptarla a los proyectos futuros que tenemos de desarrollo económico y de crecimiento sostenible y respetuoso con nuestro entorno y con el medio ambiente. Creo que es una respuesta muy bien estudiada, de un alto nivel técnico, realizara por uno de los mejores gabinetes de estas cuestiones que existen en España y que, desde luego, sienta las bases para el crecimiento que tendrá Puertollano en los próximos 20 años.

- Y en la presentación que se hizo en su día, se habló de la búsqueda de espacios para la Universidad y su concreción en el nuevo POM.

Hay que buscar espacios cercanos a la zona actual de desarrollo formativo de los Centros de Formación de Excelencia, con el fin de ubicar una serie de estudios universitarios de grado superior que necesitan los jóvenes de Puertollano como otro de los motores para la diversificación económica y para las oportunidades de nuestros vecinos.

- Pero, ¿estamos hablando de facultades al uso?

Sí, estamos hablando de estudios universitarios, pero lo que no vamos a pedir para Puertollano es lo que ya hay en Ciudad Real, Albacete o Toledo; es decir, queremos una Universidad distinta para que puedan venir a Puertollano desde esas otras ciudades estudiantes que no encuentren en todo el campus los estudios que se puedan impartir aquí. Y además, eso también nos posibilita que sean enseñanzas con una alta demanda de inserción laboral pues queremos formar a trabajadores del futuro y no a parados del futuro como está ocurriendo con determinados estudios universitarios.

- Un tema candente en Puertollano, que interesa casi más que el paro o la propia contaminación es el de la seguridad en la industria, especialmente desde el 14 de agosto del pasado año. ¿Qué dice al respecto?

Ése es también un eje fundamental de nuestro trabajo. Yo creo que Puertollano es una ciudad segura tanto en relación con la organización de la seguridad, aunque posiblemente habrá que profundizar más en la información al ciudadano sobre este tema para que haya una respuesta inmediata de la ciudadanía y de las administraciones ante una situación de determinado riesgo. Pero hoy por hoy la seguridad es la que es y los ciudadanos pueden dormir tranquilos, pues si algo paso se va a dar una respuesta ágil y útil. Y eso

Entrevista

no quita que tengamos que, como he dicho, profundicemos en intentar que no ocurra ningún problema. El nivel de seguridad de este Complejo es importante. Lo que pasó el 14 de agosto fue un problema grave, que pudo haber afectado en mayor o menor medida, de una forma más contundente, a la seguridad de la ciudad pero, en ningún momento, estuvo en peligro. Y lo que ocurrió aquí puede suceder en cualquier otra refinería de España pero es difícil que se repita por lo que se ha de entender que la situación fue esporádica en relación a la cual se tiene organizada una respuesta.

Además, la barrera verde que se ha generado entre Puertollano y el Complejo tiene unas dimensiones de en torno a dos kilómetros y medio, algo que no existe ni en La Coruña, ni en Tarragona, ni en Cartagena. La cercanía de esas refinerías a la población es muchísimo mayor que en nuestro caso. En Tarragona son 400 metros y las famosas esferas en las primeras viviendas; aquí hay tres kilómetros entre una esfera a la primera vivienda de la ciudad.

- Y pendiente de resolver está la conflictividad laboral.

La conflictividad laboral en el Complejo. Puertollano no tiene conflictividad laboral, ese es el mensaje. Si tuviéramos la posibilidad de meter en un laboratorio la ciudad y apartar el Complejo de la actividad económica de Puertollano veríamos que no hay conflictividad laboral. Y ese mensaje es el que debemos transmitir a quienes se plantean venir a invertir. Hay conflictividad laboral en un polígono industrial, como la hay en los de Tarragona, Algeciras, Bilbao o Coruña, con una relación laboral más compleja propia de estos ámbitos industriales. En estos casos debe ser resulta con capacidad de diálogo por parte de todos los agentes implicados pero, sobre todo, con una visión no tan localista como, tal vez, se puede creer tiene el conflicto. Se debe actuar de manera general, desde los ámbitos estatales y para todos los complejos similares al de Puertollano. Porque estos casos se



Toma de posesión de Hermoso Murillo, el pasado 22 de diciembre de 2003

da en todos y con una solución integral al problema se evitaría localizar los conflictos y, por tanto, radicalizarlos como pudo suceder aquí.

- Y respecto a la contaminación, ¿cómo se debe actuar?

Puertollano padece contaminación como ciudad industrial que es, ni más ni menos. Pero lo más importante es que los ciudadanos tienen información sobre estos temas, algo que, por ejemplo, no tienen los habitantes de Madrid a pesar de tener más contaminación; en cualquier calle de la capital de

España, la calidad del aire es inferior a la de Puertollano y no tienen información porque no disponen de una Red de Vigilancia atmosférica como la que tenemos en Puertollano, que conocemos y controlamos. Es por eso por lo que hemos luchado desde hace mucho tiempo y que vamos a tratar de potenciar con información inmediata a través de paneles informativos, conexiones con afectados por enfermedades derivadas de la calidad del aire. También hay que decir que incluso en Ciudad Real capital hay algunos momentos con más contaminación que Puertollano.

- Polígonos industriales.

Es un capítulo fundamental para nosotros. Tenemos urbanizado y vendido La Nava I; iniciamos la urbanización de La Nava II y hay más solicitudes que parcelas y hemos tenido que comprar otras 24 hectáreas para hacer una Nava III. Es fundamental el desarrollo industrial diversificado y con industria limpia y respetuosa con el entorno, caso de todas las que van a instalarse en La Nava.

- A lo que se ha de añadir Mancha Industrial.

Creo que todo es complementable. De todas formas

esos otros polígonos de los que hemos hablados no se conciben local, sino comarcamente. A ellos van a venir empresas que traerán trabajadores de Argamasilla y estoy convencido de que Incarnova tendrá mano de obra de Argamasilla, mucha y muy importante y no hay ningún problema para que quien venga de fuera a trabajar lo pueda hacer. Lo que debemos tener en cuenta es que Puertollano es Puertollano en relación con el resto de municipios de nuestro entorno porque es cabecera de comarca y que si se nos ve como una oportunidad de aprovechamiento de sinergias positivas para el resto de municipios, podremos ir mucho mejor.

- Y dentro de todo lo que respecta al desarrollo económico de Puertollano, ¿cómo encaja la apuesta turística como la que se ha promocionado en FITUR?

Se trata de aprovechar los recursos endógenos de un territorio es la forma más inteligente de diversificar su actividad económica y estos recursos son mucho y muy buenos en Puertollano, tanto por nuestro patrimonio histórico en relación con la arqueología minero-industrial, como por nuestra posición cercana a un entorno natura y tan maravilloso como es el Valle de Alcudia. Si a eso le unimos las posibilidades de servicios y oferta cultural que al viajero y al turista de interior les aporta Puertollano, nos convertimos en un paquete turístico muy privilegiado. Y tanto es así que ha sido sorprendente la buena aceptación que ha tenido nuestra propuesta en FITUR, como demuestran los contactos realizados con turoperadores y gente especializada en turismo de interior.

- ¿Funciona, en la línea comentada, la Oficina de Turismo?

La Oficina de Turismo, como tal, no existe. Va a existir porque, desde luego, no podemos ofertar algo sin dar información al respecto y, en este sentido, vamos a firmar un convenio con la Junta de Comunidades para hacer este departamento posible, con una ubicación fija y dotada como tal Oficina de Turismo de Puertollano.

La Información de Puertollano en Oretania

BOLETIN DE SUSCRIPCION

Si deseas suscribirte a **Oretania**. Rellena este Boletín y envíalo junto a tu comprobante de ingreso ó domiciliación bancaria. Y recibirás **Oretania** durante **24 ediciones** (Un año), por **20 Euros (I.V.A. Incluido)**

Nombre: _____
 CIF/DNI: _____
 Dirección: _____
 Población: _____
 Teléfono: _____

Ent.: _____ Ofic.: _____ DC: _____ Cta. _____

Firmado ó sellado

FORMA DE PAGO:

Ingreso en Caja Castilla La Mancha
 nº de cta: 2105 - 2046 - 03 - 0142001594
 (adjuntar comprobante del ingreso)
 DOMICILIACIÓN BANCARIA:

ENVIA TU SUSCRIPCION A :
EDICIONES C&G
 Correo: Apartado nº 10 - 13500 Puertollano
 Fax: 926 428893



FIESTAS

Con el pregón pronunciado desde la Concha por el caricaturista local Miguel Ángel López Alcobendas, se daba paso a una semana de Carnaval

en Puertollano que no escapó a los rigores del tiempo invernal. Diversos concursos y actos completaron la programación.

Harúspices completó también el dominio del Paseo

Puertollanero

El plato fuerte del Carnaval, el sábado 28 de febrero, se desarrolló a muy poquitos grados sobre cero. El desfile vespertino volvió a ser tan grandioso como siempre, incluso a pesar de que el ambiente no invitaba a imitar las indumentarias de muchos de los participantes. A pesar de todo, la ceremonia se desarrolló por los derroteros habituales y únicamente quedaba esperar el veredicto del jurado.

En este sentido, la peña Harúspices de Tomelloso revalidaba por tercer año consecutivo el primer premio del desfile, dotado con 3.756 euros. Su millar de componentes dieron vida y baile a 'La caída de Roma', una puesta en escena donde no faltaron dioses, emperadores, soldados, gladiadores y vestales, ni tampoco episodios tan históricos como el incendio del centro del Imperio. El segundo premio, dotado con 2.554 euros, fue para los daimieleños Los Amigos del Arte, que recrearon en valiente carne y hueso lo más selecto de la obra pictórica de Diego Velázquez: 'Las Meninas', 'Las Hilanderas' o la salvadora (en una tarde así) 'Fragua de Vulcano', todo ello aderezado con las no menos vistosas 'Goyescas'. El tercer premio, de 1.953 euros, correspondió a Mascarada, de Corral de Calatrava y su representación de la tradición gitana. El resto de premios fue como sigue: Ahora vas y lo cascás, de Almuradiel y su Capercita; Muy especiales, de Fernán Caballero y su mundo estelar y Desorganizaos de Viso del Marqués, con su recreación del Grand Prix televisivo.

En el caso de los grupos, la clasificación fue: 1º, Ojonudos de Valdepeñas; 2º, Pentagrama, de Alcolea; 3º, Las Indomables, de Puertollano; 4º, Los justitos y con lo puesto, de Cabezarrubias del Puerto; 6º, Colegio Severo Ochoa de Puertollano y 7º, El Demoño Dojo de Puertollano.

Por la noche y ya sin miedo al frío, el Auditorio vio el triunfo de los puertollanenses de De los mismos nervios en el Certamen de Murgas de carácter autonómico. 'Las cachondigüelas van de excursión' lograron el primer premio. En segundo lugar quedó El Demoño Dojo

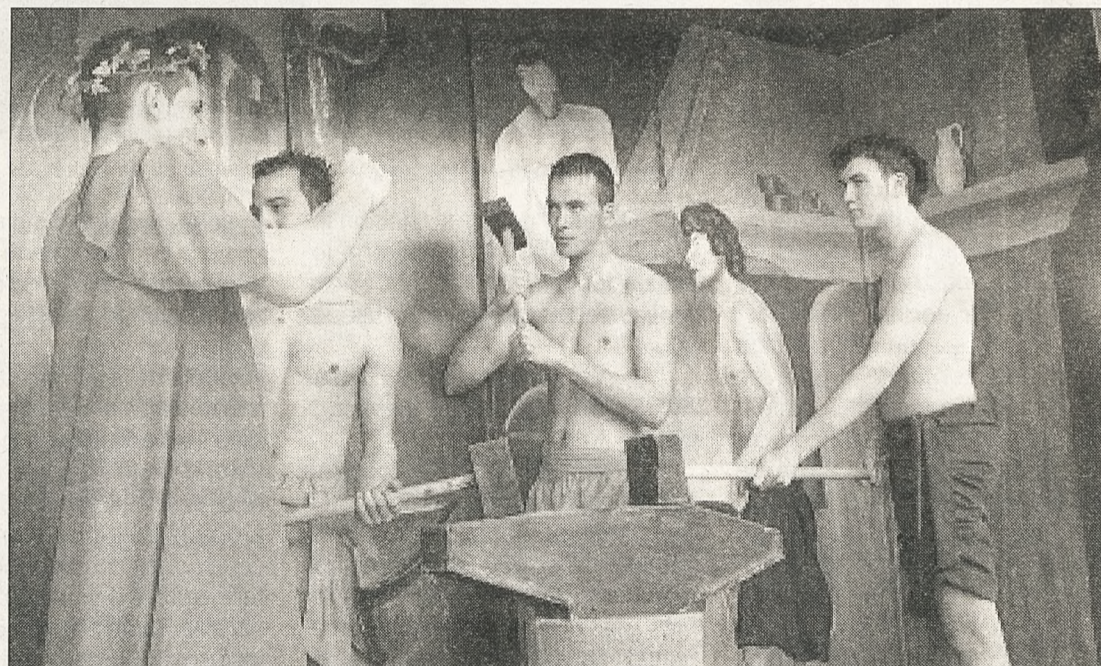

y su 'Con una copla de más'. Terceros fueron los integrantes de Agítase antes de usar que, a lo Steve Urkel, se preguntaban '¿He sido yo?'. Cuartos fueron el también de Puertollano grupo Vaya trola y el quinto puesto correspondió a Los

justitos y con lo puesto. El sexto premio fue para la murga El Chinchón de Daimiel y su 'Cotillón'; en séptimo lugar quedó el daimieleño 'Culo de la Manola' y octavos fueron los almodoveños de 'Hazte con los nervios'. Los actos en Puertollano co-

menzaron una semana atrás, con el pregón de un Alcobendas muy a lo Indiana Jones, que repasó lo más significado del año en Puertollano con mucha ironía en no menos ocasiones. En el acto también recibió el título de Mascarón 2004, por vez

primera, una mujer: María Magdalena Molinero.

Con ello se daba paso a un programa con desfiles y fiestas para mayores y pequeños y con el entierro de la sardina en el ecuador de tan populares fiestas.

Fiestas

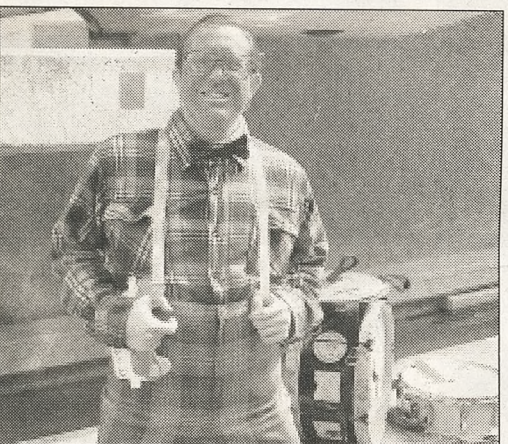
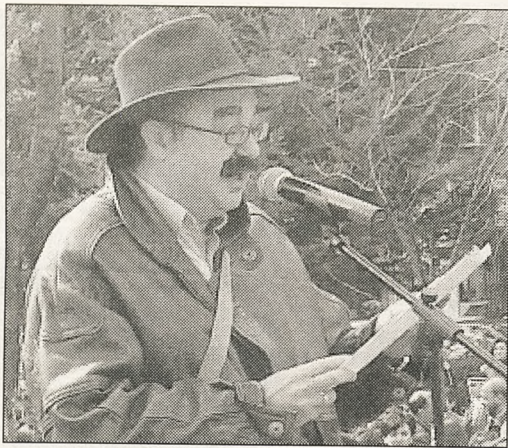

Y en El Villar...

La pedanía de Puertollano también celebró los carnavales con actividades propias. El 22 de febrero, en colaboración con el Ayuntamiento de Puertollano, comenzaron las fiestas de carnaval en esta "pequeña gran pedanía", un pueblo que está recuperando sus fiestas y tradiciones, gracias al esfuerzo de sus habitantes, de la Asociación de Vecinos "El Castillo", el alcalde pedáneo y sobre todo del grupo Triana, que este año han sorprendido con su murga "Los Picapiedras".



Fiestas

La Candelaria en el Villar de Puertollano

Herminio Sobrino López

Una de las primeras fiestas del año que recientemente se ha rescatado, es en realidad uno de los eventos más generalizados en toda nuestra comarca, teniéndose a la Virgen de la Candelaria como la auténtica patrona del Valle de Alcudia.

En El Villar de Puertollano, la fiesta de la Candelaria tiene un gran atractivo popular, los habitantes de la pedanía tenían promesa y acarrearaban cargas de leña. La noche del 2 de Febrero encendían lumbres con leña recogida en el monte (cepas de encinas, enebros, chaparros, troncos podridos, ramas podadas de los olivos, etc.) y, cada vez más, con maderas viejas procedentes de las propias casas (muebles viejos, tablas de los corrales, maderas de las viviendas, palos inservibles, etc.). Las hogueras se sitúan en las bocacalles, se juntan todos los vecinos al amor de la lumbre y se asan productos de la matanza (chorizos, morcillas, panceta de cerdo), así como sardinas o se echan patatas a las brasas una vez que la fogata ha mermado. Esta pitanza está generosamente regada con vino tinto, bebido en "bota", cerveza o limonada.

En los años 30, se hacía una única hoguera en la Plaza de la Iglesia, el cura bendecía la candela, repicaba la campana de San Antonio y se concentraba el vecindario del pueblo en la plazoleta, las jovencitas hacían corros alrededor del montón de leña. Entonces, ya se podía encender la candela. Así pues era tradición de nuestros antepasados jugar al corro en torno a la lumbre. Normalmente eran las chicas solteras, secundadas por sus mayores, quienes llevaban la voz cantante. Algunas de nuestras mas ancianas del pueblo recuerdan algunas de sus letras:

*"En esta calle no hay mozos,
y si los hay no los veo.*

*Estarán en los rincones,
atizando los pucheros."*

*"Toda esta calle a la larga
me tienen tendido un velo.
Voy a entrar y no me dejan,
voy a salir y no puedo."*

*"Dígale usted a ese mozo
que hay en la esquina,
que si no viene al corro
es un gallina."*

*"Toda esta calla a la larga,
echan agua y salen rosas,
por eso la llamamos,
la calle de las hermosas."*

*"En un lugar no sé dónde
hay un yo no sé que santo,
que rezando yo no sé qué
se gana yo no sé cuanto."*

*"Asómate a esa vergüenza
cara de poca ventana,
y dame un jarro de sed
que me estoy muriendo de agua."*



*"Mi padre manda en mi madre,
y mi madre manda en mí,
y yo mando en las gallinas
todos mandamos aquí."*

Estas coplillas se cantaban en un ambiente jocoso, festivo y distendido, tenían también una clara connotación de flirteo, animando las mozas a los jóvenes casaderos a sumarse a la celebración. Muchos flechazos se consolidaron al amor de la lumbre y suponemos que la salida de los vecinos a la calle a lo largo de esa noche era ocasión propicia para los escarceos amorosos.

Según cuentan nuestros mayores, dicen que había una vieja y extendida tradición y es que los campesinos interpretaban en la forma de prender la hoguera el clima que se les avecinaba. Si hacía viento y el humo subía derecho al cielo pensaban que ya se avecinaba la primavera, pero si la lumbre "chisporroteaba" de forma ruidosa y no levantaba la chasca se suponía que todavía había invierno. Este curioso pronóstico se glosaba en una frase popular:

*"Si la Candelaria implora
ya está en el invierno fora,
y si no implora,
ni dentro ni fora."*

Y es que la Virgen de la Candelaria era tenida por intercesora para que acabara pronto el invierno, época dura de aislamiento, cuando las comunicaciones eran impracticables. También hasta en-

tonces habían sido obligadas las paradas en las labores agrícolas por el invierno, se había terminado de recoger la aceituna y las cabras se echan al monte. La vida debía continuar y se necesitaba la mediación divina para que las modestas economías agropecuarias salieran adelante.

El día 7 de Febrero de este mismo año se ha celebrado la Candelaria en la pedanía de El Villar, se ha contado con la presencia de Joaquín Hermoso Murillo y Antonio Rodríguez (Alcalde y teniente Alcalde de Puertollano) y aprovechando con esta presentación y ante numeroso público, se procedió a encender la "candela".

Aunque se había perdido desde hace tiempo esta celebración colectiva, El Excmo. Ayuntamiento de Puertollano y la Asociación de Vecinos "El Castillejo", están poniendo empeño para recuperar esta fiesta tradicional. Hoy se celebra frente al Centro Social la gran hoguera de la candelaria, se acarrea leña como de costumbre, la participación es bonita, compartiendo momentos de solaz jóvenes y mayores, la unidad del pueblo florece esa noche, repartiendo los productos de la matanza y el buen vino y ¡como no!, alrededor de la hoguera se siguen recuperando aquellas canciones que nos enseñaron nuestros antepasados y que tan buenos resultados le dieron.



DEPORTES

Puertollano acogió el X Encuentro Regional Multideportivo para discapacitados intelectuales, organizado por su propia Federación

Una cita deportiva capaz de romper todas las barreras

Puertollanero

El pasado día 15 de febrero se disputaba en Puertollano el X Encuentro Regional Multideportivo FECAM., una gran manera de estrenar el año como es la disputa de una competición deportiva entre los diferentes Clubes de nuestra Comunidad Autónoma. La participación prevista rondaba las 320 personas, entre deportistas y responsables de la organización.

Desde hace más de diez años, los responsables de la Federación organizadora se vienen marcando como objetivo primordial la normalización e integración del colectivo discapacitado intelectual a través de la práctica deportiva.

De ahí el desarrollo del X Encuentro Regional Multideportivo celebrado en Puertollano. Se trata de una apuesta firme y responsable, en la que se ha contado con la colaboración de diferentes entidades, como han sido, además de la propia FECAM, Federación de Deportes para Discapacitados Intelectuales de Castilla la Mancha: el Club Deportivo de Puertollano 'Fundación Fuente Agría'; el Ayuntamiento de Puertollano; la Diputación Provincial de Ciudad Real y otra serie de entidades colaboradoras como la Junta de Comunidades de Castilla-La Mancha. Como entidades privadas también han participado la Fundación Cultura y Deporte de Castilla-La Mancha, C. Tenis de Mesa de Puertollano, Club de Gimnasia Rítmica Voladerunt de Miguelurra y C.D. de Baloncesto de Puertollano.

El X Encuentro Regional Multideportivo FECAM, Puertollano 2004, se ha compuesto en esta ocasión de cuatro Campeonatos Regionales en jornadas de mañana y tarde. Las actividades que se han desarrollado han sido: II Campeonato Regional de Baloncesto; II Campeonato Regional de Tenis de Mesa; II Campeonato Regional de Petanca y el II Campeonato Regional de Gimnasia rítmica.

Había tres niveles de pruebas: el de competición, adaptado y de habilidades deportivas, dirigido este último a los deportistas que poseen un nivel de competición motriz muy bajo.

El lugar de celebración del Encuentro fue el pabellón polideportivo de la calle "Valdepeñas", así como en el colegio público 'Vicente Aleixandre', dan-

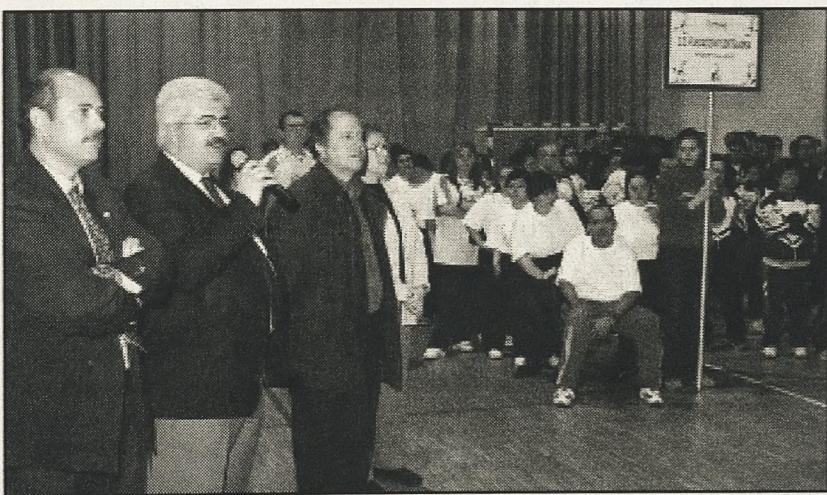
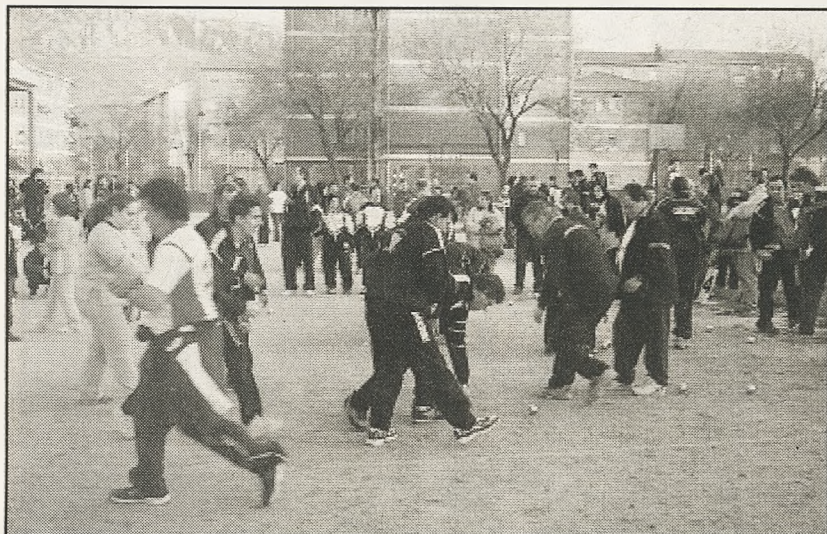

do comienzo los diferentes Campeonatos a las 10:00 de la mañana y finalizando a las 18:00 de la tarde. Una vez terminados los Campeonatos se procedió, como es tradicional en este tipo de eventos, a la ceremonia de clausura de los

mismos, en la que además de entregar los diferentes premios y medallas a los deportistas ganadores, se realizaron los habituales desfiles y discursos de clausura.

Debido a la singularidad del evento, la organización se muestra

contenta con la asistencia al recinto deportivo del mayor número de espectadores. De esta manera quienes se dieron cita en el graderío, tuvieron ocasión de conocer, in situ, las capacidades de los deportistas representantes de la Federa-

ción. Es por ello, que desde FECAM se invitó desde días antes, a todas las personas que quisieran pasar un rato agradable, con el fin de acercarse al polideportivo de la calle Valdepeñas y al recinto del colegio 'Vicente Aleixandre'.

DEPORTES



VIII Concurso de Pluma de Aves Silvestres

Puertollanero

Un centenar de pájaros participaron VIII Concurso de Pluma de aves silvestres que, organizado por la Sociedad Pajaril Federada, tuvo lugar en la sede de la Asociación de Vecinos Fraternidad a finales de febrero.

La clasificación en las distintas modalidades fue la siguiente. En jilgueros: 1º, Marcos Laín Díaz; 2º, Ricardo Sánchez Bejarano y 3º, Ricardo Sánchez Bejarano. En esta categoría participaron un total de 15 aves. En jilgueros mixtos, donde concurren 23 pájaros, la clasificación resultó: 1º, Eufemio Novalbo Rabadán; 2º, Julio Canales Duque y 3º, Andrés Romero Aguilar.

En pardillos, con la presencia de 11 avejillas: 1º, Domingo García Álvarez; 2º, Gaspar

Mediavilla Viñas y 3º, Juan Antonio Ortas Morales. En pardillos mixtos la clasificación quedó: 1º, Ramón Rodríguez Rodríguez; 2º, Jacinto Torres Antequera y 3º, Luis Laguna Cano. Aquí concurren 22 pájaros.

En vederones: 1º, Marcos Laín Díaz; 2º, Julián Carlos Mora Sobrino y 3º, Raúl Martínez Balsera. Concurrieron en este caso 13 pájaros y otros 15 en la modalidad de verderones mixtos, cuya clasificación resultó: 1º, Eulogio Sánchez Rodríguez; 2º, José Manuel Fernández-Núñez y 3º, Antonio Jiménez Nieto.

El jurado, integrado por José Arriga Cañizares, Pedro Merino Mozos, Hilario Aguilar Aparicio, Juan Manuel Ruiz Gijón y Emilio Prieto Fernández, determinó entregar un accésit a un jilguero de José Martínez de la Cruz.



Sánchez Menor prepara un nuevo reto



Puertollanero

El veterano atleta Francisco Sánchez Menor se opera este mes de su dedo anular derecho, con el fin de evitar las molestias que sufre en carrera continua cuando lleva recorridos 20 kilómetros. Su intención es poder llegar de la mejor manera posible a la segunda parte de un reto que inició hace seis años, cubrir a pie los 100 kilómetros que separan Almadenejos y Puertollano, como ofrenda a la Virgen de Gracia, patrona de ambas poblaciones.

La operación será efectuada por el doctor Sánchez Castillejo, en quien Sánchez Menor, que cuenta actualmente con 74 años de edad, ha depositado toda su confianza.

Este año la carrera será el día 7 de septiembre, partiendo de la localidad de la que es natural a las 8 de la mañana para, diez u once horas después poder acompañar a la imagen puertollanera durante su ofrenda floral. La ruta a seguir en esta ocasión será Almadenejos, Saceruela, Abenójar, Cabezarados, Almodóvar del Campo y Puertollano.

Fábrica de Rótulos
Rotulport
 Rotulación digital de gran formato

Distribuidor para Ciudad Real: Ediciones C&G
 Instalador Autorizado: Tecnograma
 Departamento Comercial: Tlf.: 620 429624
 Departamento Técnico: Tlf.: 629 519303
 Oficinas y Talleres: C/ Jaén 39 y 41
 Tlf.: 926 428893 y 926 430289
 Fax: 926 428893 y 926 430289
 13500 Puertollano (Ciudad Real)



Rótulos
 Pancartas
 Luminosos
 Señalización
 Publicidad
 Vehículos
 Impresión
 Imagen
 Letras

Tubos de Neón



Cartelería

REGISTRO CIVIL

Registro Civil de Puertollano

NACIMIENTOS:

926 424653
619 232652



Email: diazflorts@interflora.es

Celia Molina Ruiz 2-2-2004	Conrado García Criado 11-2-2004	Adalia Gómez López 24-2-2004	Norberto Cazallas Alamillo 23-2-2004
María Moreno Gallego 4-2-2004	Daniel Zamora Vaquero 11-2-2004	Rubén Trujillo Carrero 25-2-2004	Jorge Silvestre González 1-3-2004
Miguel Moreno Gallego 4-2-2004	Persida Nicolescu 8-2-2004	Jaime Trinidad Cubero Bretones 22-2-2004	Francisco Javier Vicario Ferrer 8-3-2004
Paula Contento Domínguez 1-2-2004	Pedro Romero González 12-2-2004	Paula Díaz García 26-2-2004	Lucía Jiménez Gascón 8-3-2004
Iker Torrico Fernández 4-2-2004	Diego Florez Aybar 11-2-2004	Julián Saez Ponce 26-2-2004	Victor Caballero Ortiz 10-3-2004
Susana Gómez Wikison 7-2-2004	Paula García Caballero 15-2-2004	María de las Mercedes Carrasco Montes 25-2-2004	Manuel Mora García 9-3-2004
Andrés Pérez Godes 5-2-2004	Hugo Jiménez Maldonado 18-2-04	Erika Delgado Leal 26-2-2004	Julio de Haro Fernández 10-3-2004
Nayara Cazallas Luna 4-2-2004	Samara Gómez González 24-2-2004	Yaiza Lomas Moreno 27-02-04	Daniela Cabanillas Sánchez 13-3-2004
Javier Lorca Lafuente 8-2-2004	Alejandro Poyatos Juárez 18-2-2004	Helena Serrano Prior 1-3-2004	
Thomas Anthony Mc Guinness Criado 5-2-2004	Rodrigo Julián Romero Azagra 19-2-2004		

MATRIMONIOS:

926 424653
619 232652



Email: diazflorts@interflora.es

Manuel Lillo Murillo y Lida Hurtado Riasco	Eugeny Tirhonov y Alina Tikmonova	Victoriano Cabrera Sendarrubias y Blanca Violeta Cabrera Sánchez	José Antonio Sobrino García y Concepción Hidalgo Serrano
Guillermo Toledano Gómez y Luz Adriana Flores Marina	Ángel Gijón Ruiz y M ^a de Gracia Escribano Naranjo	Luis Manuel Fernández Canas y Esther Barran... Dorado	Pedro Torres Moya y M ^a Luisa Serrano Menasalvas
Gregorio Domenech Fernández y Inmaculada Portigo Mellado	Ángel Ramón Martínez López y Yolanda Delgado Gallego	Rafael Vozmediano Alvarez y M ^a del Mar Pérez Fernández	
José Martínez Izquierdo y Ana Belén Nieto Parrilla	Patrocinio de la Cruz Acosta y Ines Marlene Agudelo Salazar	Boubkar el Khamlichi y Francisca Fernández Fernández	

DEFUNCIONES:

Funeraria

VIRGEN DE GRACIA

Servicio 24 Horas
Tel.: 926 411727

Lope de Vega,9 - 13500 Puertollano
Tel.: 926 411898

Julián Sánchez Corchero 12-01-1933	Ernesto Cañizares Díaz 04-12-1927	Ciriaco Ventas Fernández 19-05-1931	Miguel Ángel Romero Lopez 18-02-1969
Cirilo Arroyo Muñoz 28-01-1928	Julián Pila Serrano 07-11-1919	Antonio Arias Rubio 07-12-1930	Urbana Engracia Quintana García 28-11-1928
Rosalía Siller Gil 21-02-1925	Manuel Merino Martínez 27-12-1924	Saturnino Marcos Medina 21-12-1921	Francisca Calero Izquierdo 20-07-1930
Petra Rodríguez Moreno 21-12-1914	Francisco Sacristán Díaz 07-07-1928	José Racionero Rodríguez 28-07-1919	Juana Ciudad Piña 18-02-1913
M ^a del Carmen Horcajada Maroto 05-03-1920	Victoria Serrano Rodríguez 12-04-1942	Félix Olmo Prado 26-06-1944	Miguel Moreno Bueno 15-11-1918
Prudencia Mansilla Sevillano 17-03-1914	Alfonso Granados Granados 03-11-1921	Juan José Navarro Gijón 05-01-1926	Luisa Gutierrez Jiménez 30-05-1912
Filiberto Francisco Cazallas Moreno 11-05-1930	Concepción Pérez Solanilla 01-12-1922	Juana Mansilla Lopez 12-05-1916	Lucía Blazquez Ramos 02-04-1937
Matilde Prado Rivilla 03-03-1916	Eloisa Carolina Díaz Velasco 09-10-1919	Paula Funez Espinosa 15-05-1920	Felisa Muñoz Morales 14-11-1925
M ^a del Rosario Mozos Madrid 27-09-1956	Paulino Castellano Cortés 03-01-1929	Félix Nuñez Chacón 14-01-1913	Laureana Rubio Cuevas 07-06-1918
M ^a del Pino Pérez Novalbos 31-12-1913	Marina Blasa Trinidad Rodríguez Borlado Rosa 03-03-1920	Rosalía Álvarez Rodríguez 14-02-1920	M ^a Luna Cantador 17-06-1922
Ladislao Fernández Rodríguez 09-10-1923		Eugenio Ciriaco Escudero Tristán 09-01-1906	Miguel Martínez Villa 05-02-1915
		Francisco Calatrava Gómez 13-06-1927	Petra Celda Hervas 04-05-1913
			Juliana Monroy Rustarazo 15-03-1923

Tablón de Anuncios

INMOBILIARIA VENTA:

Puertollano: Busco Chalet o casa de campo en alquiler, con piscina, alrededores de Puertollano. Teléfono: 675-938889

Argamasilla de Calatrava: Se vende piso. 2ª Planta, 230 m2, cin-

co dormitorios, salón, cocina, dos baños, terraza, ventanas climatit. Todo exterior. Buen precio. Nuevo a estrenar, con ascensor. Precio negociable. Muy céntrico. Tel.: 926 477247 - 666 230060; ó se intercambia por otro parecido o similar en cualquier sitio. Llamar tardes.

Almodóvar del Campo: Se vende casa en C/ Martín Gutierrez, nº 19. Totalmente reformada, calefacción, aire acondicionado, 130 m2 + 50 en bruto. Tlf.: 696 764491

Calzada de Calatrava: Se vende Piso Independiente, sin comunidad, muy amplio, buen precio. Urge vender. Telf.: 926 875580.

Calzada de Calatrava: Se vende casa en bruto. Muy céntrica, dos plantas, 150 m2 por planta. Precio Coste. Telf.: 926 875580

Puertollano: Vendo piso en zona 630, un 1º, salón, tres dormitorios, cocina amueblada, baño, gas natural, aire acondicionado, buena orientación, 30.000 euros. Telf.: 659 045819.

Puertollano: Venta de Chalet en ctra. La Viñuela con casa, 400 m2. y 1.000 m2 de tierra, luz y agua potable de la red. Telf.: 606 216934.

Puertollano: Vendo Piso Nuevo, todo exterior, 4 habitaciones, cuarto de baño, aseo, salón comedor, coci-

na amueblada, aire acondicionado, calefacción individual (Gas Natural).C/ Asdrubal. Tlf.: 926 414095

Puertollano: Vendo o alquilo plaza de garage en Plaza Dr. Fleming (frente Centro de Salud en Avda. 1º de Mayo). Precio asequible. Telf.: 666 712774 y 926 429239 (Ana).

Puertollano: Se vende piso, en C/ Cisneros, 6, salón comedor, 4 habitaciones, baño, cocina, 2 terrazas. Telf.: 926 425252

Tablón de Anuncios

Cupón anuncios gratis

Envíenos este cupón a: **Ediciones C&G**
Apdo. de correo nº 10 · 13500 Puertollano

Sección: _____

Texto: _____

Nombre: _____

Dirección: _____

Teléfono: _____

ESCRIBA LOS DATOS CON MAYUSCULAS Y NO OLVIDE PONER SU TELÉFONO DE CONTACTO · ACOMPAÑAR CON FOTOCOPIA D.N.I.

El Mirador, es un nuevo medio de información general y de servicios, que cuenta con formato propio, y está presente como suplemento o sección en cerca de 40.000 periódicos editados por Ediciones C&G, en: Oretania, Apuntes, Salvatierra, Valle Alcudia, Torralbeño, Puertollanero, Lo Mejor del Turismo Manchego y Cuadernos Oretanos.

ESCENARIOS DE PRIMAVERA 2004

VEN AL TEATRO
VEN AL ESCENARIO DE TU VIDA

CON LA JUNTA DE COMUNIDADES DE CASTILLA LA MANCHA





BAM



LA HISTORIA DE LÍO
JULIAN DÍAZ
Cuento infantil

EDICIONES FACSIMILES

**DICCIONARIO HISTÓRICO,
GEOGRÁFICO, BIOGRÁFICO
Y BIBLIOGRÁFICO
DE LA PROVINCIA
DE CIUDAD REAL
2 TOMOS
INOCENTE HERVÁS
Y BUENDÍA
Edición facsímil**



LOS LIBROS QUE TE INTERESAN



**LINAJES Y BLASONES
DEL CAMPO DE MONTIEL**
CARLOS PARRILLA ALCAIDE
Y MIGUEL PARRILLA NIETO
Heráldica

**ANTOLOGÍA DEL
FOLKLORE MANCHEGO**
LUIS PRADO FERNÁNDEZ
Y ANTONIO LUENGO RUIZ



**EL JARDÍN
ABANDONADO.
LAS ARTES
PLÁSTICAS EN
CIUDAD REAL,
1962-2000**
JOSÉ RIVERO



PRÓXIMAS EDICIONES

COLECCIÓN GENERAL

- * *La Falange Manchega (1939-1945)*
- * *Arquitectura popular manchega. Las Tablas de Daimiel y su entorno*
- * *Geografía de la caza en Ciudad Real*

COLECCIÓN LITERARIA

- * *Cuentos de pan y pimienta*
- * *Cuando acabe el invierno*
- * *Hijos de la tierra*

**CONVENTOS
DE LA PROVINCIA
DE CIUDAD REAL**
JOSÉ JAVIER BARRANQUERO
Historia del Arte



**COLECTIVIDADES AGRARIAS
EN LA PROVINCIA
DE CIUDAD REAL**
IVÁN JESÚS TRUJILLO DÍEZ
Historia social





CALZADA DE CALATRAVA

Una de las tradiciones más arraigadas y multitudinaria de la Semana Santa es el juego de las caras y las cruces el Viernes Santo

Pasacalles de hermandades en las procesiones calzadeñas

Oretania

La programación de actos de culto y religiosos en Calzada de Calatrava ha tenido ya unos prolegómenos. Así, los días 27, 28, 29, 30 y 31 de marzo, se ha desarrollado el solemne Quinario en la ermita de Ntra. Sra. de La Soledad, con la asistencia de las juntas directivas de las distintas hermandades. También el 31 de marzo, tras el Quinario, se cantó la Salve a la Virgen de la Soledad en su Ermita.

La programación de cultos y procesiones de Semana Santa es la que sigue:

Jueves, 1 de abril

A las 11,00 horas, función religiosa en la ermita de la Virgen de la Soledad (dedicada a todos los hermanos difuntos de la cofradía de Nuestra Señora de La Soledad) y, a continuación, procesión con el paso de la Santísima Virgen de la Soledad a la que acompañarán los niños de los colegios de la localidad cantando la Salve. El itinerario ha sido: Salida del Patio de San Francisco, Real, Amargura, Cervantes, Castillo Calatrava y Real hasta su ermita.

Viernes de Dolores

A las 21:00 horas, santa misa y, a continuación, procesión con la Virgen de los Dolores, en la que se reza el Vía-Crucis, con asistencia de cofradías y fieles en general. Itinerario: Salida del Patio de San Francisco, Real, Castillo de Calatrava, Cervantes, Amargura, y Real hasta el Patio de San Francisco.

Sábado, 3 de abril

A las 21:00 horas, en el Centro Cultural 'Rafael Serrano Martínez', pregón de Semana Santa, a cargo este año de Antonio García-Cervigón Torres.

Domingo de Ramos

A las 11:00 horas, bendición de las palmas en la Parroquia. Solemne función religiosa con la asistencia de cofradías, autoridades y jerarquías. A continuación, procesión de Las Palmas, con los pasos de La entrada de Jesús en Jerusalén y Santa Cruz, con los atributos de la Pasión.

El itinerario del pasacalles es: Salida del Patio de San Francisco, Real, Amargura, Cervantes, Ntra. Sra. de Los Remedios, Real, Amargura, Cervantes hasta la Parroquia. El de la procesión es: Salida de la Parroquia, Cervantes, Amargura, Real, Ntra. Sra. de Los Remedios, Cervantes, Amargura y Real hasta el Patio de San Francisco.



Miércoles Santo

A las 20:30 horas, procesión de La Santísima Virgen de La Esperanza. El itinerario del pasacalles y la procesión es: Salida del Patio de San Francisco, Real, Amargura, Cervantes, Ntra. Sra. de Los Remedios, Real, hasta el Patio de San Francisco.

A las 00:00 horas, procesión con el paso de Jesús Cautivo, en la que se rezará el Vía Crucis. Los itinerarios son, para el pasacalles: Salida del Patio de San Francisco, Real, Amargura, Cervantes, Castillo de Calatrava, y Real hasta el Patio de San Francisco; para la procesión: Salida del Patio de San Francisco, Real, Castillo de Calatrava, Cervantes, Amargura, y Real hasta, nuevamente, el Patio de San Francisco.

Jueves Santo

A las 11:00 horas, Jura de Bandera de la AC de Armaos, en la Plaza de España.

A las 12:00 horas, procesión de la Santa Cena, con el itinerario: Salida del Patio de San Francisco, Real, Amargura, Cervantes, Ntra.

Sra. de los Remedios y Real hasta el Patio de San Francisco.

A las 18:00 horas, divinos oficios, con asistencia de autoridades, hermanos mayores y Junta Directivas de todas las cofradías, AC de Armaos, con banda de cornetas y tambores.

Alas 19:30 horas, Hora Santa ante el Monumento.

A las 21:45 horas, Vendimiento de Jesús en La Plaza de España, representado por la AC Armaos.

Alas 22:00 horas, ceremonia del Prendimiento de Jesús, en el Patio de San Francisco. Seguidamente, el sermón del Prendimiento y, a continuación, solemne procesión pasionaria en la que figuraran los pasos de La Oración en el Huerto, Azotes, Pilatos y Nuestra Sra. de la Amargura. El itinerario es: Salida del Patio de San Francisco, Real Amargura, Cervantes, Ntra. Sra. de Los Remedios y Real hasta el patio de San Francisco.

Viernes Santo

Alas 6:00 horas, sermón de Pasión en el Patio de San Francisco

Francisco, Real, Amargura, Cervantes, Ntra. Sra. de los Remedios y Real hasta el Patio de San Francisco. Itinerario de la procesión: Salida del Patio de San Francisco, Real, Ntra. Sra. de Los Remedios, Cervantes, Amargura y Real hasta el Patio de S. Francisco.

A las 23:30 horas, en el Patio de San Francisco, sermón de la Soledad. Y a las 00:00 horas, solemne procesión pasionaria, con la venerada imagen de Ntra. Sra. de La Soledad, a la que asistirá la sección de Esclavas de la Virgen. Los itinerarios son Salida del Patio de San Francisco, Real, Amargura, Cervantes, Ntra. Sra. de los Remedios y Real hasta el Patio de San Francisco. Al finalizar el primer pasacalles se subastarán insignias y balancines.

Sábado Santo

A las 22:00 horas, solemne Vigilia Pascual en la parroquia, que agradece a todo el vecindario la asistencia a este acto.

Domingo de Resurrección

Alas 10:50 horas, Aleluya con la colaboración de la AC Armaos, en la parroquia.

A las 11:00 horas, solemne función religiosa, con asistencia de la sección de Armaos con banda de Cornetas y Tambores y de todas las cofradías con sus respectivas insignias. Antes del Aleluya se dará un pasacalles desde el Patio de San Francisco hasta la parroquia; una vez finalizada la función se continuará con el pasacalles hasta el Patio de San Francisco. La subasta del paso Cristo Resucitado se hará en su sede antes del pasacalles.

A continuación, procesión con los pasos de Cristo Resucitado y Ntra. Sra. de La Soledad, con los siguientes itinerarios:

Cristo Resucitado: Salida de la Parroquia Cervantes, Constitución y Real, hasta la Plaza de España.

Ntra. Sra. de La Soledad: Salida del patio de San Francisco y Real hasta la Plaza de España. En las inmediaciones de la Plaza de España, tendrá lugar el encuentro de Cristo Resucitado con su santísima Madre, con pláticas alusivas a dicho encuentro. Una vez finalizadas las pláticas se continuará con la procesión de ambas imágenes por el siguiente itinerario: Plaza de España, Real, Ntra. Sra. de Los Remedios, Cervantes, Amargura y Real hasta el Patio de San Francisco.

Las cofradías tienen prevista sus respectivas salidas desde sus sedes (Patio de San Francisco), media hora antes de las anunciadas para dar el pasacalles.



TORRALBA DE CALATRAVA

Los torralbeños han participado en multitud de celebraciones y actos previos y preparatorios para los días de la Semana Santa'04

La Virgen de los Dolores estrena su nuevo himno

Oretania

La Semana Santa de Torralba de Calatrava que ahora se desarrolla ha estado precedido de toda una suerte de actos y actividades muy relacionados con las celebraciones pascuales. Así, el domingo día 21 de marzo tuvo lugar una misa en honor a Nuestro Padre Jesús Flagelado, oficiada por el párroco. Al finalizar el acto se realizó un besapiés al Cristo del los Jóvenes.

Los donativos recaudados durante este acto han sido destinados a la misión del hermano Amadeo en Santo Domingo y a Cáritas. Con posterioridad se celebró la Junta General Ordinaria en el Salón de la Ermita del Cristo.

Ya el viernes día 26, tuvieron lugar las setenas en honor a Nuestra Señora de los Dolores. Hasta el día 1 de abril.

El domingo día 28, hubo misa en honor a Nuestro Padre Jesús Nazareno, al término de la cual todo aquel que lo deseó pudo besar el pie de Jesús Nazareno. A continuación se celebró la Junta General de la Hermandad en la Casa de la Cultura. Tras la función religiosa quedó expuesto el busto de Jesús del nuevo paso el Traslado. La misa vespertina de la jornada fue ofrecida por todos los difuntos de la cofradía de Jesús Nazareno, especialmente por los fallecidos el año pasado.

Los días 29, 30 y 31 de marzo hubo charlas cuaresmales a cargo de Francisco Guerrero González, párroco de San Juan Bautista de Ciudad Real.

dad Real.

Y el jueves 1 de abril hubo celebración penitencial en la parroquia de la localidad.

Viernes de Dolores

A las 9:00 horas, misa ofrecida para las hermanas difuntas de la Esclavitud de Ntra. Sra. de los Dolores.

A las 12:00 horas, misa mayor, oficiada por el párroco de Torralba de Calatrava, Manuel León Nieto. A continuación se procederá a la imposición de escapularios.

A las 21:30 horas, procesión de la Esclavitud de Ntra. Sra. de los Dolores. A la salida de la imagen sonarán los acordes del nuevo Himno a la Virgen de los Dolores, compuesto por Pedro L. Pastor.

Sábado

A las 21:00 horas, pregón de Semana Santa en la Casa de Cultura a cargo de Araceli López Pastor Fernández de Mera. Con la intervención de la Coral Polifónica Stma. Trinidad de Torralba de Calatrava.

Domingo de Ramos

A las 11:00 horas, bendición de ramos y procesión de Palmas desde La Purísima. Continuando con la eucaristía en honor a Ntro. Padre Jesús de la Oración.

Lunes Santo

A las 22:00 horas, Vía-Crucis penitencial. Salida desde la Purísima, donde se realizará la primera estación, finalizando en la parroquia

de Torralba de Calatrava.

Miércoles Santo

A las 22:00 horas, procesión de Ntro. Padre Jesús de la Oración y Santa Veracruz.

Jueves Santo

A las 18:00 horas, Santos Oficios (celebración de la Cena Del Señor).

A las 21:30 horas, procesión de Ntro. Padre Jesús Flagelado.

Después de la procesión, Hora Santa en el Monumento de la parroquia. A continuación, turnos de vela para acompañar a Jesús durante toda la noche.

Viernes Santo

A las 8:00 horas, procesión de 'el paso', Ntro. Padre Jesús Nazareno.

A las 18:00 horas, Santos Oficios (adoración de la Cruz)

A las 21:30 horas, procesión del Santo Entierro.

Sábado Santo

A las 23:00 horas, solemne Vigilia Pascual.

Domingo de Resurrección

A las 11:30 horas, solemne misa de la Resurrección de Ntro. Sr. Jesucristo. Continuando con la Procesión del Resucitado.

A las 13:00 horas, la Asociación de Cofradías ofrecerá la típica limonada en el paseo del Cristo, poniendo fin así a los actos de la presente Semana Santa.

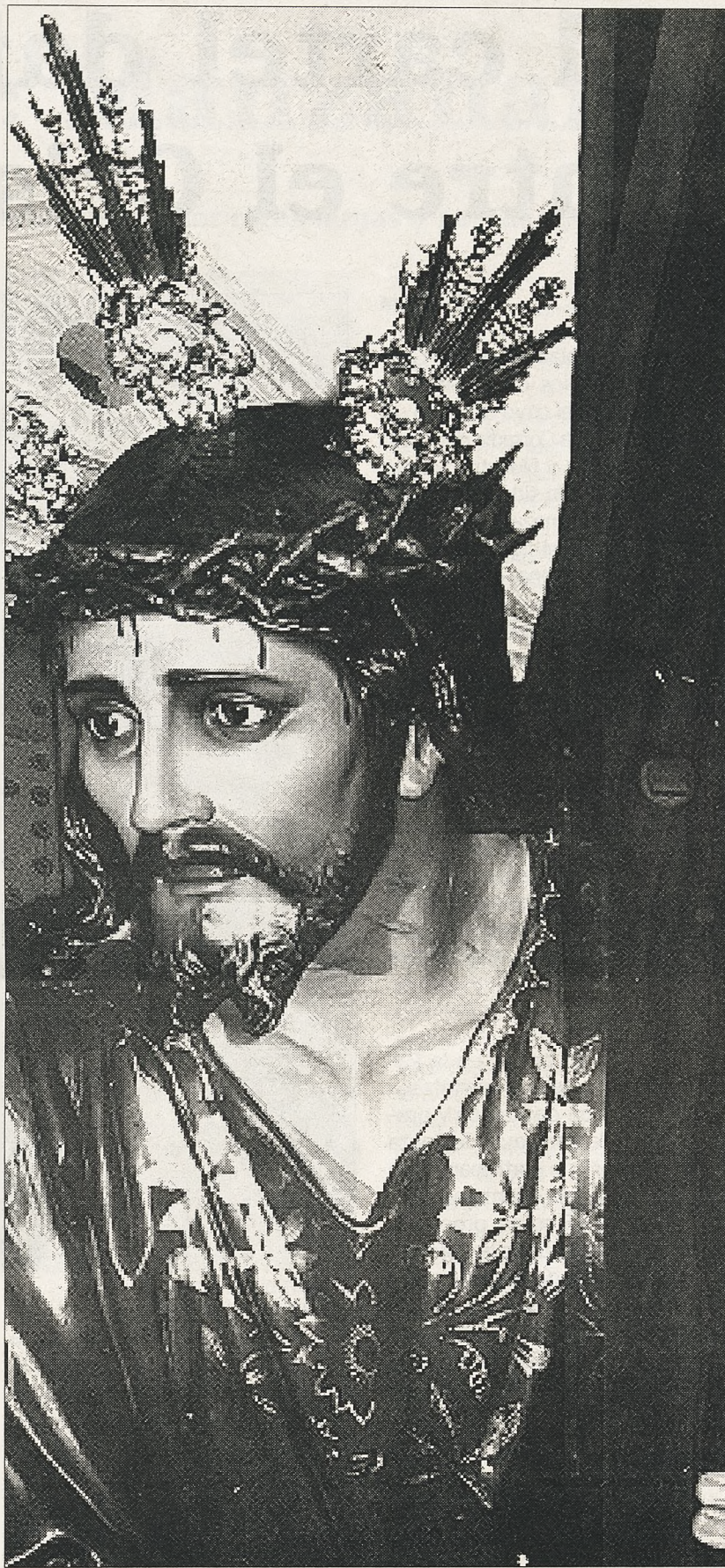

CENTRAL GICC DE PUERTOLLANO

Tecnología de vanguardia para Europa

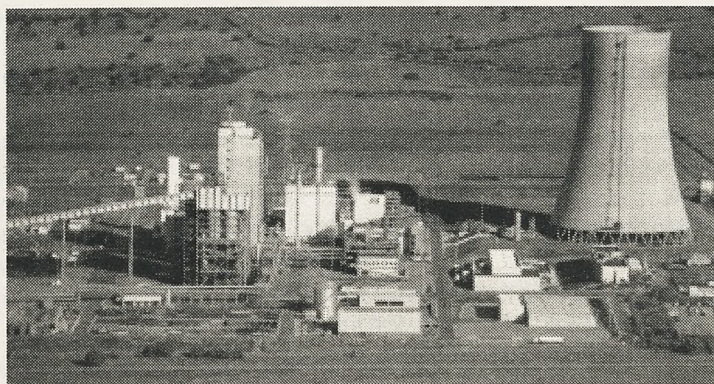

ELCOGAS HA CONSTRUIDO EN PUERTOLLANO, LA MAYOR CENTRAL ELECTRICA DEL MUNDO DE GASIFICACION INTEGRADA EN CICLO COMBINADO (GICC), QUE DESARROLLA UN AVANZADO PROCESO DESTINADO A LA UTILIZACION LIMPIA DE LOS CARBONES DE LA COMARCA.

PARA CONOCER LOS DETALLES DE ESTE IMPORTANTE PROYECTO EUROPEO, ELCOGAS LE OFRECE LA OPORTUNIDAD DE VISITAR SU CENTRO DE INFORMACION.

Las visitas de grupos deberán concertarse con antelación. Telf.: 926 449700



El cartel daimieleño 'triangula' entre el Cristo de la Expiración

Oretania

Pepe J. Galanes ganó el Concurso de Carteles de la Semana Santa de Daimiel cuyo tema ha girado en torno a la Cofradía del Cristo de la Expiración y Nuestra Señora de los Dolores. Ha sido gracias a la fotografía "Entre nazarenos". Galanes ha explicado el significado de la imagen que funciona, dijo, basada en una relación triangular, uno de los símbolos más representativos de la religión cristiana, potenciada por los triángulos que forman los capiruchos y por un juego de colores como es el amarotado y blanco de la Hermandad.

La programación de actos de culto y religiosos de Daimiel, que se recoge en la guía cuya portada es la de la imagen ganadora, al igual que la de toda la cartelería editada con motivo de la Semana Santa 2004 de Daimiel, es la que se relaciona por días:

Domingo de Ramos

A las 11.30 horas, en la Parroquia de San Pedro Apóstol, solemne Bendición de Ramos y procesión hasta la Parroquia de Santa María la Mayor, con participación de todas las Cofradías y Hermandades.

A las 12.45 horas, procesión de la sección infantil de la Cofradía del Stmo. Cristo de la Columna y Ntra. Sra. de la Amargura, con la imagen de la Entrada Triunfal de Jesús en Jerusalén (La Borriquilla), y participación de niños de todas las Cofradías y Hermandades, con salida desde la Parroquia de San Pedro Apóstol.

A las 20.00 horas, representación teatral de "La Pasión" organizada por la Cofradía de M^a Desolada, en el Teatro Ayala.

A las 20.00 horas, Santo Rosario en Santa María la Mayor.

A las 21.30 horas, traslado hasta su trono de la imagen de Stma. Virgen María Desolada, con besamanos.

Lunes Santo

A las 22.00 horas, acto Litúrgico en la Parroquia de Santa María la Mayor con bajada de la imagen del Stmo. Cristo de la Expiración.

Martes Santo

A las 22.00 horas, Vía Crucis del Stmo. Cristo de la Luz.

Miércoles Santo

A las 22.30 horas, Vía Crucis del Stmo. Cristo del Consuelo.

Jueves Santo

A las 12.00 horas, concierto de la Banda Municipal en el Teatro



Ayala de la localidad.

Celebración de la Misa de la cena del Señor a las 17.00 horas en la ermita del Cristo de la Luz y a las 17.30 horas en la Parroquia de Santa María la Mayor; a las 18.00 horas, en la Parroquia de San Pedro Apóstol, Convento RR. MM, Carmelitas y Residencia de Ancianos y a las 19.00 horas en el Convento RR.MM. Mínimas.

A las 20.30 horas, procesión

del Stmo. Cristo de la Columna y Ntra. Sra. de la Amargura.

Hora Santa, a las 22.30 horas en el Convento RR.MM. Carmelitas y a las 23.00 horas en la Parroquia de Santa María la Mayor.

Viernes Santo

A las 4.00 horas, sermón del Mandato de la Cofradía de Ntro. Padre Jesús de Nazareno en la Iglesia de la Paz.

Con las primeras luces del día, Procesión de Ntro. Padre Jesús de Nazareno

A las 12.00 horas, en la Parroquia de Santa María la Mayor, Solemne Vía Crucis con la participación de todas las Cofradías.

Celebración de la Misa de la Pasión del Señor a las 16.00 horas en la Parroquia de Santa María la Mayor y Convento RR.MM. Carmelitas; a las 16.30 horas en la Residencia de ancianos; a las 17.00 horas en la Parroquia de San Pedro Apóstol y Ermita del Cristo de la Luz y a las 17.30 horas en el Convento RR.MM. Mínimas.

A las 17.15 horas procesión del Stmo. Cristo de la Expiración y Ntra. Sra. de los Dolores.

A las 21.00 horas, procesión del Santo Entierro: Stmo. Cristo del Sepulcro y Ntra. Sra. de la Soledad.

Sábado Santo

A las 12.00 horas, II Encuentro de Música Sacra en la Parroquia de San Pedro Apóstol.

A las 19.15 horas, oración de recogimiento preparatoria para participar en el Desfile Procesional de la Cofradía de M^a Desolada.

A las 20.00 horas, procesión de M^a Desolada, Hermandad Provincial del Silencio.

Vigilia Pascual. A las 20.00 horas en la Residencia de Ancianos; a las 23.00 horas en la Parroquia de San Pedro Apóstol, Convento RR.MM. Carmelitas, Convento RR.MM. Mínimas y Ermita del Cristo de la Luz y a las 23.30 horas en la Parroquia de Santa María la Mayor.

Domingo de Resurrección

A las 11.00 horas, función de Resurrección Cofradía del Stmo. Cristo del Sepulcro, en la Parroquia de San Pedro Apóstol.

Primer trabajo discográfico

La Banda de cornetas y tambores del Santísimo Cristo de la Columna y Nuestra Señora de la Amargura de Daimiel organizó días atrás el VI Concierto de Bandas. El concierto sirvió para que la agrupación daimieleña presentase su primer trabajo discográfico.

Los 50 componentes de la banda local interpretaron para la ocasión las diez piezas del álbum cuyo formato es en disco compacto, incluida la pieza que la propia banda ha compuesto "En tus lágrimas de amargura". Por tal motivo, en la presente edición, tan sólo participó la banda local. Entre los próximos retos marcados por la Cofradía se encuentra organizar una banda joven que de la posibilidad de crear cantera a la actual agrupación creada.

Otra de las actuaciones que ocupará a la Banda de Cornetas y Tambores de Daimiel hasta el fin de la Semana Santa serán los conciertos que ofrecerá durante los fines de semana por diversos municipios de la zona.

Por otra parte, El cabillo que habitualmente se ha celebrado en el Domingo de Ramos se traslada al cuarto Domingo de Cuaresma.

Carta del Obispo de Ciudad Real

Mis queridos hermanos y hermanas:

A lo largo de estos meses que estoy con vosotros, me he entrevistado con representantes de la mayoría de las Hermandades y Cofradías de Semana Santa de nuestra querida diócesis de Ciudad Real. Agradezco, desde estas páginas, las cartas y los saludos de bienvenida, tanto por la amabilidad que me habéis mostrado, como por la prontitud que habéis tenido para hablar conmigo.

Me estoy haciendo una idea, con toda certeza superada tigo de ello, se convierten en estos días en obligados focos de atención.

Mi primera sugerencia, a todos los que de un modo u otro participáis y gobernáis las Cofradías y Hermandades, es la de recordar que estáis al servicio de la fe católica de nuestro pueblo. Una tremenda responsabilidad que sé desempeñáis con toda dignidad, esfuerzo y afecto. Todo lo que podáis hacer por enseñar, ilustrar, informar y aún formar dicha fe será poco en tiempos de tanto despiste e ignorancia de todo lo

que se refiere a Dios.

También, una palabra de aliento para que disfrutéis la alegría de ser y sentirnos hijos de Dios, que tienen por hermano a Jesucristo Resucitado y del que, con María la mejor de todos nosotros, sois testigos. Todos estamos llamados a ser en nuestro mundo: familia, trabajo, diversión y vida social en general, hombres y mujeres que se entregan "a muerte" por lograr la justicia y la paz del Reino de Dios.

Por la resonancia social que tiene la Semana Santa en Almodóvar del Campo, quiero agradecer el inmenso esfuerzo que hacéis robándole tiempo al tiempo de vuestras obligaciones familiares y sociales. Dios es buen pagador y sabrá recompensar cuanto hacéis por Él y por su Iglesia.

Antonio Algora

Extraída de la hoja mensual de marzo 2004 'Iglesia en Almodóvar', nº 159, de Almodóvar del Campo.

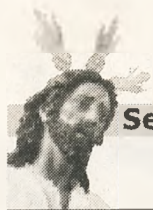

El paso de la Vera Cruz de Villarrubia incorpora una nueva talla

Oretania

La Junta de Hermandades de Pasión de Villarrubia de los Ojos presentó el programa y el Cartel para esta Semana Santa 2004 en la Casa de Acción Católica de la localidad. El acto congregó a las directivas de las tres Hermandades de Villarrubia de los Ojos así como a un gran número de asistentes que no se querían perder el acto, que sirvió además para la presentación oficial de una de las imágenes del nuevo paso del Cristo de la Vera Cruz.

El momento más esperado llegó cuando Antonio González Villén, párroco de la localidad, así como Ana María Morales Hervás, concejala de Educación y Cultura, alzaron la cortina que cubría el cartel anunciador de la Semana Santa de Villarrubia de los Ojos para este año 2004.

Del mismo modo ocurrió con el programa, donde se encuadran no sólo las programaciones de los actos religiosos y procesionales de la Semana Santa de Villarrubia, sino también colaboraciones de personalidades respetables de la localidad, "que hacen que con sus escritos profundicemos un poco más en la Pasión, Muerte y Resurrección de Cristo", explica la concejala de Cultura, Ana María Morales.

Pilar Serrano pregonará la Semana Santa de Argamasilla de Alba

Oretania

La Semana Santa de Argamasilla de Alba cuenta este año con la intervención de Pilar Serrano García, como pregonera de estas celebraciones. Un acto que acoge la iglesia parroquia de San Juan Bautista y en el que interviene la banda de la Agrupación Musical 'Maestro Martín y la Coral Polifónica Cervantina. Además, cantan saetas Apolonio Moya y Santos Ocaña.

De esta manera, se dará paso a los diferentes actos de culto y religiosos y procesiones organizados por las distintas hermandades y cofradías. Además, la parroquia de la localidad celebrará los Santos Oficios y demás actividades en torno a los días de Pasión.

Procesiones desdobladas en las vías de Manzanares

La fórmula se aplicará en Jueves Santo y Viernes Santo para evitar rutas largas y paradas prolongadas

Oretania

La directiva de la Junta de Cofradías de Semana Santa de Manzanares está ilusionada con los cambios introducidos en las procesiones del Jueves y Viernes Santos próximos y espera que con estas novedades se solucionen los problemas que venían padeciendo en los últimos años. Comprende el revuelo que se ha creado al respecto pero insiste en que así resultará más dinámico. Evitar que las procesiones resulten excesivamente largas para público y penitentes, con paradas y cortes que las deslucen, es el objetivo de la Junta de Cofradías que preside Norberto Rodríguez con los cambios introducidos en la Semana Santa de este año, y que afectan a las procesiones de la tarde-noche del Jueves y Viernes Santo.

Y es que éstas se desdoblan, separando así la salida de las hermandades que llevan sus pasos con ruedas de las que los portan con costaleros o anderos. De esta forma el Jueves Santo habrá procesiones a las 18,30 y a las 21,30 horas, y el Viernes Santo a las 20,00 y a las 23,00 horas.

La Junta de Cofradías, consciente de lo mucho que se habla en la localidad de estos cambios ya que vienen a modificar horarios fijados desde hace muchos años, insiste en que éstos no serán tantos, puesto que todas las procesiones se mantienen en sus días habituales y se han establecido horarios concretos de entrada y salida para cada una, "por lo que la duración total de las dos procesiones será menor que el que tuvo el año pasado una sola", según José Francisco Bermejo, tesorero de la Junta. Manuel Márquez,



secretario de la Junta de Cofradías, recordó que estos cambios se acordaron por unanimidad y tras un proceso largo de reuniones entre las cofradías, los sacerdotes y el obispado, "para que no se eternicen las procesiones y resulten más ágiles y dinámicas para todos".

Exaltación Cofrade

Por otro lado, Ángel Puentes Arenal, el exaltador elegido por la Hermandad del Santo Entierro para pregonar el III Acto de Exaltación Cofrade, ensalzó las virtudes de la Virgen de la Soledad y el Cristo Yacente, imágenes titulares de la Her-

mandad manzanareña. En su exposición además de transmitir el amor y el cariño hacia ellas, habló de la cofradía y su historia, de la importancia de las imágenes, de los cofrades, y de la Virgen de Altagracia, patrona de Manzanares.

Cristóbal Gómez, miembro del Santo Entierro, presentó al exaltador dando a conocer su perfil biográfico, su devoción mariana y su trayectoria como miembro de varias cofradías de Ciudad Real. Puentes Arenal, que desconocía a la Hermandad de Manzanares, se mostró contento por participar en el III Acto de Exaltación Cofrade y

animó a los manzanareños a querer y a colaborar con las cofradías, incidiendo en la evolución que tienen que experimentar las Hermandades.

Durante la tercera Exaltación Cofrade tuvo lugar el nombramiento como Hermano Mayor Honorario de la Piadosa Hermandad y Cofradía de Nazarenos del Santo Entierro de Nuestro Señor Jesucristo y de Nuestra Señora de la Soledad al Cuerpo de la Guardia Civil de Manzanares. El teniente de la Benemérita del Cuartel de esta localidad, Francisco Zafra, manifestó la satisfacción que le proporciona el reconocimiento y explicó su vinculación histórica, ya que no hace muchos años varios agentes de la Benemérita escoltaban el sepulcro de Cristo Yacente en su recorrido procesional.

En el mismo acto fueron distinguidos por su labor en la cofradía Francisco Muñoz Maeso, que desde hace muchos años forma parte de las distintas juntas de gobierno; Ana Sánchez-Ávila Márquez, cuya casa ha estado siempre abierta a la hermandad; y al marido de ésta, Jesús López Callejas, por sus más de veinte años como hermano mayor. Al igual que en las dos ediciones precedentes, el acto concluyó con la inauguración en el patio de exposiciones de la Casa de Cultura de una muestra de carteles de Semana Santa recopilada por el periodista manzanareño afincado en Madrid, Martín Díaz-Madroño Sánchez. Bajo el título "De Ramos a Pascuas", la exposición aprovecha el recurso expresivo del cartel para narrar la pasión de Cristo desde su entrada a Jerusalén hasta la Resurrección, según explicó su autor.

Horarios de las procesiones manzanareñas

Los desfiles procesionales comenzarán el Domingo de Ramos, 4 de abril, a las 12,30 horas con la Procesión de las Palmas y el paso de la Entrada de Jesús en Jerusalén, que hará su recorrido habitual. Por su parte, el Vía Crucis se mantiene el Miércoles Santo, 7 de abril, a las 23,00 horas, por la Avenida de Andalucía.

El primer cambio llega en la tarde del Jueves Santo con la procesión de la Oración del Huerto a las seis y media de la tarde. Los pasos de esta Hermandad (Oración del Huerto, Divino Cautivo, San Juan Evangelista y Virgen de la Bondad), saldrán desde la ermita de la Paz con costaleros y costaleras sobre las cinco de la tarde para llegar a la Parroquia de la Asunción a las 18'30, hora en la que comenzará oficialmente la procesión, que concluirá en la Ermita de la Paz antes de las nueve y media. A las 21,30 horas saldrá desde la Parroquia de la Asunción la procesión de la Pasión de Cristo, con las Hermandades del Cristo de la Columna y María Consoladora de Afligidos; El Encuentro y la Virgen de los Dolores, que seguirá el mismo itinerario del año pasado.

A la una de la madrugada del Viernes Santo tendrá lugar como es habitual la tradicional Procesión del Silencio de la Hermandad de Nuestro Padre Jesús del Perdón, con los pasos del Patrón de Manzanares,

Santísimo Cristo de la Vera Cruz, San Juan y Virgen de la Esperanza.

Los otros cambios reseñables llegan en la tarde noche del Viernes Santo. La procesión que antes salía a las nueve se desdobra, adelantándose a las ocho las Hermandades del Cristo de la Buena Muerte y de la Virgen del Traspaso en la ahora denominada procesión del Calvario de Cristo. Por su parte, la Hermandad del Santo Entierro y de la Virgen de la Soledad retrasará su salida a las once de la noche en la procesión del Santo Entierro de Cristo. Ambas procesiones tendrán salida y llegada en la Parroquia de la Asunción, aunque la del Santo Entierro variará el recorrido de las demas y hará su regreso por la calle Reyes Católicos. Por cierto, la Hermandad del Santo Entierro hace un llamamiento para conseguir más anderos y anderas para portar sus pasos. Los interesados pueden llamar al Hermano Mayor, Vicente Jiménez, al 619 24 56 12.

La última procesión será el Domingo de Resurrección, 11 de abril, a las 12 del mediodía, con participación de nazarenos de las ocho cofradías. Además del paso de Cristo Resucitado, como novedad -ya que el año pasado la lluvia lo impidió-, saldrá con costaleros el paso de la Virgen de la Bondad. También varía el recorrido, que se amplía y a la inversa, regresará a la Ermita de la Vera Cruz por la calle de las Monjas.

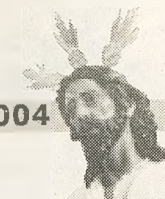

La Colección de la Biblioteca Oretana acogerá la publicación de los trabajos premiados en la anterior y nuevas ediciones

El II Concurso 'Oretania' de Historia alcanza ámbito regional

Oretania

El Palacio de la Diputación provincial ha servido recientemente de escenario para la celebración del acto de presentación del II Concurso "Oretania" de Investigación Histórica, organizado por Ediciones C&G, con el que se pretende reconocer la valía de los trabajos de investigación histórica que se han elaborado sobre la provincia de Ciudad Real y sus pueblos, aunque en esta segunda edición se cuenta con la particularidad de que el ámbito se abre al conjunto de la región, siempre que el estudio afecte a un mínimo de dos provincias.

Ángel Caballero, vicepresidente responsable del Área de Cultura de la Diputación, institución que patrocina un premio que asciende a 600 euros, ha conferido especial importancia al concurso porque entiende que ofrece a las personas que realizan este tipo de trabajos, ya sea por cuestiones académicas o simplemente por afición, la oportunidad de obtener un reconocimiento y de publicarlo. "Y también dar respuesta a una demanda actual consistente en saber las cuestiones históricas que explican la realidad social en la que nos movemos", añadía durante el acto de presentación.

Caballero, que recordaba entonces que la Diputación ha publicado obras que implican investigaciones históricas destacables a través de la Biblioteca de Autores Manchegos, manifestaba también que un concurso como el impulsado por el director de Ediciones C&G, Julio Criado, supone que "conozcamos nuestra propia identidad y que concibamos el patrimonio histórico como elemento de desarrollo eco-



nómico". Aunque matizaba el diputado que "en la provincia se llevan a cabo ya algunas iniciativas en este sentido".

Destacable participación

Julio Criado, por su parte, explicaba que ha decidido dotar de continuidad al concurso dada la destacable participación y la positiva respuesta de los investigadores de la provincia en la primera edición. Adelantaba ante los periodistas que se han institucionalizado dos nuevos premios, el que patrocina la Junta de Comunidades, dotado con 600 euros; y el galardón destinado a destacar el mejor trabajo de in-

vestigación sobre Ciudad Real capital, por lo que serán ocho los que se entreguen en esta ocasión.

Anunciaba también que se publicarán las obras premiadas dentro de la Colección Historia de la Biblioteca Oretana, motivo por lo que en breve aparecerán publicadas las que fueron seleccionadas el año pasado en tres tomos. En principio, según Criado, está previsto editar 2.000 ejemplares, pero ha matizado que se aplicarán técnicas de gestión de venta "por si es necesario imprimir más".

Criado indicaba a continuación que se creará una bolsa para los beneficios que se obtengan de

la venta de libros y también para acoger la dotación de los premios que queden desiertos en las diferentes ediciones del concurso.

Comentaba, asimismo, que en colaboración con CEMAX Informática se está elaborando una página web sobre el concurso y que Angama Artes Gráficas colaborará en la difusión del evento con la edición de 15.000 dípticos informativos, 2.000 carteles y 5.000 cartas explicativas que serán distribuidas en colaboración con la Junta de Comunidades y la Universidad de Castilla-La Mancha con el objetivo de que lleguen a todos los rincones de la región.

De interés local

Además de los premios mayores, la organización vuelve a convocar otros seis galardones, de mayor interés local y que cuentan cada uno de ellos con una dotación de 300 euros. Es el caso de los premios «Almodóvar del Campo», «Argamasilla de Calatrava», «Calzada de Calatrava», «Ciudad Real», «Puertollano» y «Torralba de Calatrava», referidos respectivamente a los ámbitos concretos de la denominación de cada premio y cuyos ayuntamientos se vinculan al mismo. El plazo de admisión de trabajos permanece abierto hasta el 30 de junio del presente año. El fallo del jurado se hará público el 2 de noviembre de 2004, en rueda de prensa ante los medios de comunicación.

Intervenía también en el acto de presentación el delegado provincial de Cultura, Ángel López, quien aprovechaba la ocasión para felicitar a Julio Criado por tener la iniciativa de convocar unos premios de investigación y también por decidir publicar los trabajos.

Destacó, sobre todo, la capacidad de Ediciones C&G para aglutinar en torno a este excelente proyecto a un total de nueve instituciones. Y se felicitaba porque la Junta de Comunidades, a través de la consejería de Cultura, se ha incorporado a las administraciones y entidades colaboradoras patrocinando uno de los premios.

Oretania
Tu periódico
Cada 15 días

Por 1 euro
la información de
tu provincia

CERCA DE TU CASA
Tienes un punto de venta de prensa
COMPRA PRENSA
COMPRA

Oretania
Tu periódico
Cada 15 días



Oretania

Celebrada en Tomelloso la IX Gala del Deporte organizada por la Diputación

El presidente de la Diputación, Nemesio de Lara, ha apostado en Tomelloso, durante la celebración de la IX Gala del Deporte, "por el deportista que compite para superarse a sí mismo y no para superar a otros". Con este comentario ha hecho referencia al dopaje, un tema que marca en estos días la actualidad deportiva.

"Hago una llamada a la seriedad y a la legalidad en el deporte", ha dicho De Lara para añadir, a continuación, que ve al ciclista Jesús Manzano "más víctima que culpable".

De Lara ha querido poner de manifiesto los valores que encarna el deporte dentro de una sociedad "cada vez más individualizada". "Vosotros, los deportistas, encarnáis valores espirituales que es de justicia destacar, valores como la constancia, el sacrificio, el esfuerzo, el afán de superación, la convivencia, el conocimiento de otras sociedades, etc."

Ha destacado el presidente de la Diputación, a este respecto, el sentido que desarrollan los deportistas de pertenencia a una asociación, a un club, a entidades a las que respetan y con las que colaboran.

Durante su intervención Nemesio de Lara ha vinculado el concepto de deportista al de juventud. Y no ha dudado en romper una lanza por este último colectivo porque, según ha señalado, no es tan "frívolo y consumista" como se viene poniendo de manifiesto cada vez más. "Los jóvenes deportistas demostráis cada día que no son esos los valores que presiden vuestras vidas", ha dicho en otro momento de su intervención.

Ha resaltado, asimismo, el papel que desempeñan en la vida de los deportistas sus entrenadores y sus familiares. Los primeros desde el punto de vista formativo porque les "enseñan todo lo que saben y les acompañan a donde compiten" y las familias porque siempre están a su lado, "compartiendo sacrificios, triunfos y derrotas".

De Lara ha explicado que la

De Lara hace una llamada a la legalidad y la seriedad en el deporte



Diputación organiza la Gala del Deporte con el objetivo de reconocer el esfuerzo que realizan los deportistas de la provincia de Ciudad Real, de todos y cada uno de ellos, aunque se personalice en aquellos que logran destacar en sus respectivas modalidades deportivas. "Son personas que están especialmente preparados y dotados físicamente

para lograr buenas marcas, pero también hay mucha gente que, aunque no destaque, la Diputación está con ellos, como por ejemplo mejorando las instalaciones de todos los pueblos", ha indicado De Lara, quien quiso agradecer a los deportistas premiados que "lleven el nombre de la provincia de Ciudad Real allá donde se celebran las competiciones".

Ha personalizado el agradecimiento en la ciclista María Auxiliadora Martín Morales (juvenil femenino), en el atleta Angel Tomás Guerrero Zamora (juvenil masculino); en la jugadora de balonmano Macarena Aguilar Díaz (absoluto femenino) y en el tirador Jesús Serrano Lara (absoluto masculino).

La Junta de Gobierno de la

Diputación ha acordado, por otro lado, otorgar también reconocimientos al atleta Javier Bermejo Merino y al ciclista José Antonio Pecharromán, por los méritos deportivos que han cosechado ambos en sus respectivas modalidades. Igualmente, se acordó otorgar una mención especial al Tomelloso Club de Fútbol por su ascenso a 2ª División B de la categoría nacional.

Han asistido a la Gala del Deporte concejales, alcaldes, deportistas y familiares, además de representantes de los medios de comunicación, que, como todos los años, han tenido una amplia representación en el jurado que ha designado a los premiados.

Jurado

El jurado, que ha sido presidido por el diputado de Deportes, José Díaz del Campo Villanueva, ha estado compuesto por el diputado del PP Germán Díaz Pérez; Manuel Serrano, de COPE-Puertollano; Ramón Peco Santos, de TV Miguelturra; Manuel Espadas, de SER y Localia Ciudad Real; José Luis Juárez, de Onda Cero; Francisco López Ruedas, de Televisión Castilla-La Mancha; Luis Campos Fernández, del El Día de Ciudad Real; Pedro María Román Maeso, de Radio Surco de Tomelloso; Juan Carlos Sevilla, de COPE-Ciudad Real; Ángel Navarro Sobrino, de Radio Nacional y de la agencia Efe; Julio Criado, de Oretania Puertollano; Pablo Ortiz Perona, de la revista "Pasos" de Tomelloso; Ángel González Rivera, de "Imás TV" de Puertollano; Juan José Sánchez, de Onda Cero Alcázar de San Juan; Eduardo Gómez, de La Tribuna de Ciudad Real; Wenceslao Montarrosa, del diario Lanza de Ciudad Real; Carlos Moreno Benito, de El Común de la Mancha; y Juan Díaz Benito, de Onda Mancha Manzanares.

Por su parte, el alcalde de Tomelloso, Carlos Cotillas, ha dado la bienvenida a los presentes y ha agradecido a la Diputación que haya elegido la localidad para celebrar la Gala del Deporte, que este año cumple su novena edición.

REGIÓN

Oretania

El vicepresidente de Castilla-La Mancha, José María Barreda, garantizó el compromiso del Gobierno regional para trabajar en la misma dirección que se ha estado haciendo a lo largo de estos años, así como la seguridad en la continuidad de políticas, que han permitido un "microclima" de colaboración que permite el entendimiento, el diálogo y la paz social. Tras agradecer este talante, apuntó que esta es la buena dirección que hay que continuar.

Con motivo la inauguración de las nuevas instalaciones de 'Manufacturas Muela', en Argamasilla de Calatrava (Ciudad Real), y ante un nutrido grupo de empresarios, alcaldes y agentes sociales de la comarca, Barreda subrayó que Castilla-La Mancha es una región donde los empresarios que tienen un sueño y lo quieren hacer realidad, lo consiguen y lo llevan a la práctica.

"Tenemos que abrirnos para hacer posible el buen fin de las inversiones y que el riesgo que asumen los empresarios sea el mínimo", apostilló Barreda, que agradeció el impresionante esfuerzo que los empresarios están haciendo día a día por sacar adelante sus empresas.

Desde el Gobierno, explicó Barreda, vamos a contribuir a mejorar la renta posicional de nuestra Comunidad Autónoma, potenciando las comunicaciones, tejiendo una red de autovías, en colaboración también con el Ejecutivo central. Asimismo, puso de manifiesto el interés del Gobierno por fomentar el suelo industrial disponible para la creación de empresas aprovechando todos los recursos.

El vicepresidente agradeció a todos los hombres y mujeres de Castilla-La Mancha que, como la familia Muela, hacen un esfuerzo especial por hacer posible el buen desarrollo de su empresa, fomentando de este modo el desarrollo industrial de la comarca. "A este tipo de personas es a las que necesitamos para el desarrollo de la región, por su esfuerzo sostenido en el tiempo", manifestó Barreda, quien recordó que en nuestra región demasiadas veces se ha segado en verde.

El vicepresidente, que reconoció y agradeció el esfuerzo de Eladio Muela, lo puso como ejemplo de la diversificación industrial y empresarial en la comarca ciudadrealeña. "Todas las administraciones tenemos un gran compromiso y el esfuerzo de los alcaldes de esta comarca será secundado por el Gobierno regional", aseveró Barreda, que comprometió las actuaciones que hasta la fecha ha llevado a cabo el Ejecutivo de Castilla-La Mancha de la mano de José Bono.

"Vamos a seguir necesitando la ayuda de todos los empresarios, sindicatos y de toda la sociedad, para seguir transformando nuestra realidad", añadió el vicepresidente.

José María Barreda mostró la

El vicepresidente, acompañado por el consejero de Industria, y el alcalde de Argamasilla de Calatrava, inauguró las nuevas instalaciones de Manufacturas Muela, en el Polígono Industrial «El Cabezuelo I» de ésta localidad industrial

Barreda garantiza el apoyo del Gobierno a los empresarios y pide su colaboración

En presencia de empresarios, representantes institucionales y agentes sociales, el vicepresidente, José María Barreda, ha garantizado el compromiso del Ejecutivo regional con el desarrollo económico e industrial de Castilla-La Mancha.

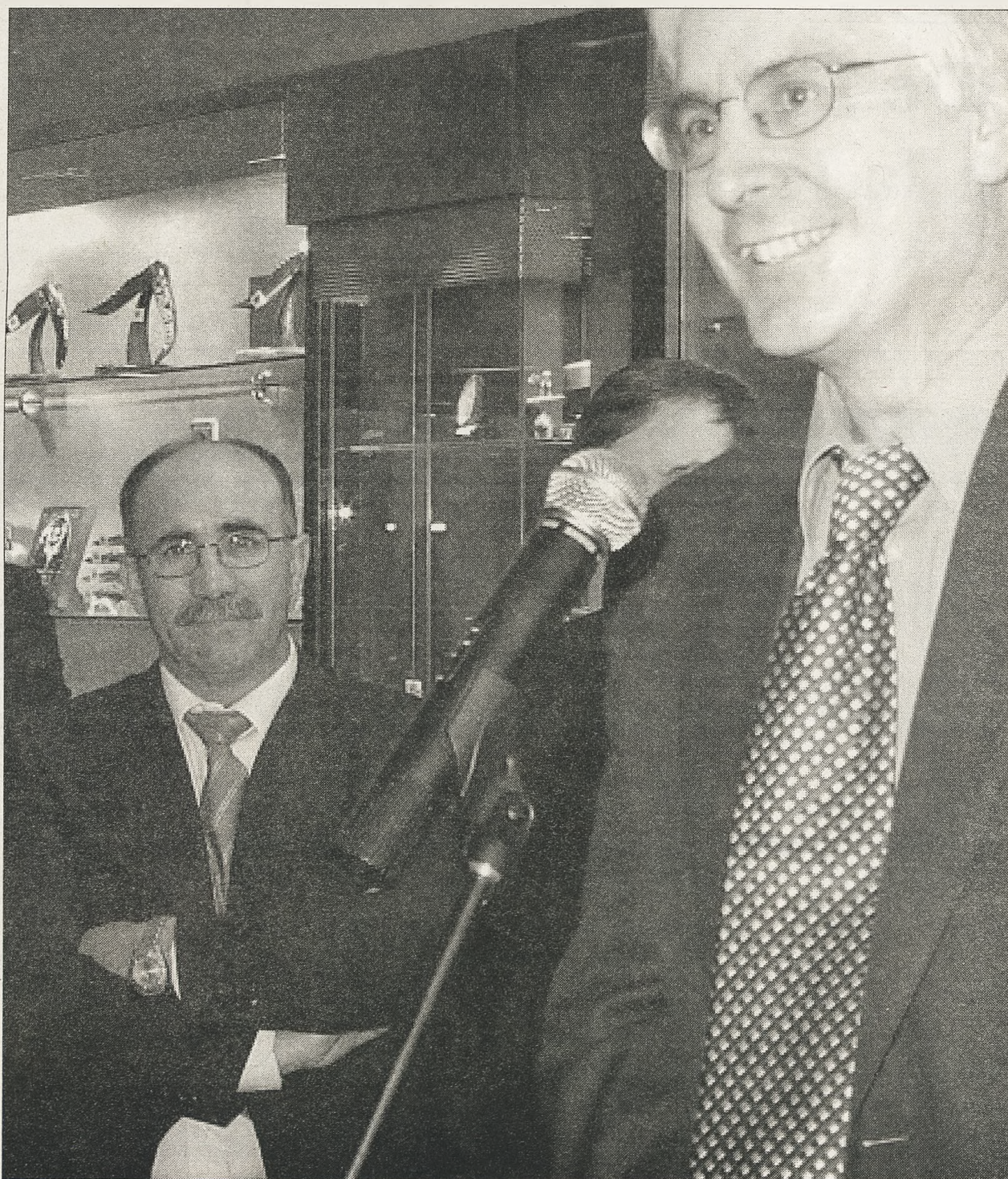

gran apuesta del Gobierno de Castilla-La Mancha por y para el fructífero desarrollo de la región, "porque vamos a vivir un tiempo nuevo lleno de esperanza y cargado de futuro, trabajando todos y cada uno desde nuestras obligaciones", manifestó el vicepresidente.

Eladio Muela, empezó con un

pequeño taller, una empresa familiar y hoy su apellido está presente en 50 países del mundo. Manufacturas Muela está radicada en Argamasilla de Calatrava y en Santa Cruz de Mudela. Se constituyó en 1996 y su marca es Muela-Alce.

Esta empresa es la distribuidora oficial en España de

la marca Victorinox. La producción anual de la empresa puede cifrarse en la elaboración de unas 350.000 piezas de las que el 65% se exporta a una cincuentena de países.

El nuevo edificio, inaugurado hoy, está situado a 200 metros de la sede actual. Es una nave diáfana

de 2.473 metros cuadrados de los que se han acondicionado 1.500 para dotarla de oficinas, salones de reuniones y convenciones, nuevos muelles de carga de mercancías y albergará el departamento comercial de la firma, un establecimiento de venta al público y exposición.

En el acto de inauguración estuvieron presentes, además del vicepresidente, el consejero de Industria y Trabajo, Alberto Saiz, el alcalde de la localidad Fernando Calso, el delegado de la Junta en Ciudad Real, Santiago Moreno, así como representantes empresariales de la provincia, entre ellos el presidente de CEOE-CEPYME en Ciudad Real, Arturo Mesa.

"HAREMOS LLEGAR LOS INTERESES DE LOS CASTELLANO-MANCHEGOS AL NUEVO GOBIERNO"

A preguntas de los periodistas también se refirió al trasvase Tajo-Segura aprobado esta semana. El vicepresidente de Castilla-La Mancha, José María Barreda, anunció que, de cara a la formación del nuevo Gobierno de la Nación que presidirá José Luis Rodríguez Zapatero, el Ejecutivo regional está preparando una agenda muy completa de los asuntos que afectan directamente a nuestra Comunidad Autónoma y que deben ser tratados por la administración central.

Según avanzó, en cuanto los nuevos ministros y ministras tomen posesión de sus cargos, desde el Gobierno de Castilla-La Mancha se presentará toda la documentación de los asuntos relacionados con nuestra región, con argumentos técnicos, sociales, políticos y económicos, «todo con la finalidad de que los planteamientos de Castilla-La Mancha prevalezcan», aseveró.

A preguntas de los periodistas, Barreda señaló que, una vez que el presidente regional, José Bono, pase a formar parte del Ejecutivo central como ministro de Defensa, no habrá vacío de poder, sino que en Castilla-La Mancha se seguirá gobernando con el mismo talante y filosofía que lo ha hecho José Bono.

«Tenemos mayoría suficiente para gobernar solos, pero se hará como hasta ahora, en coalición con la sociedad. Vamos a gobernar no solo para los castellano-mañechegos sino con los castellano-mañechegos», garantizó.

Trasvase Tajo-Segura

En otro orden de cosas y en alusión al trasvase Tajo-Segura aprobado esta semana, Barreda indicó que, a pesar de las últimas lluvias, hay que ser previsores, ya que Castilla-La Mancha es la única Comunidad Autónoma donante de agua.

Según manifestó, en Castilla-La Mancha somos solidarios, porque estamos convencidos de que el consumo humano del agua es prioritario, pero, advirtió, "no estamos dispuestos a que se vaya agua para usos que no están justificados».

ELECCIONES GENERALES

El PSOE arrebató un diputado al PP e invierte la tendencia provincial

El cierre de campaña, la jornada de reflexión y el propio resultado de las Elecciones generales quedó condicionado en la provincia, al igual

que en la mayoría de España, por los tristes acontecimientos que el 11 de marzo habían sembrado de cadáveres los raíles de Madrid. Los

atentados y su autoría determinaron el voto, tal y como reconocería el propio Partido Popular provincial en un comunicado de prensa remi-

tido a los medios de comunicación. De esta manera, la mayoría del voto fue para las candidaturas del Partido Socialista Obrero Español.

Oretania

En la circunscripción de Ciudad Real, con una participación del 79,10 por ciento, un 4,34 por ciento más que en 2000, los votos en blanco fueron el 1,53 por ciento y los nulos el 0,92 por ciento. La abstención fue del 20,90 por ciento. El Partido Popular perdió uno de los tres diputados que tenía, el cual pasa al Partido Socialista que se convierte en la fuerza más votada, cambiando el signo de la mayoría de los cinco escaños que se eligen en esta circunscripción.

El PP obtuvo el 46,61 por ciento de los votos (5,08 por ciento menos que en 2000) y dos diputados, mientras que el PSOE recibió el 48,08 por ciento de sufragios (5,52 por ciento más que en 2000) y tres diputados.

Los diputados electos por esta provincia son: Clementina Díez de Baldeón García (PSOE); Manuel Marín González (PSOE); Sebastián Fuentes Guzmán (PSOE); Gustavo de Arístegui San Román (PP) y María del Carmen Quintanilla (PP), de los cuales cuatro repiten, aunque de Arístegui era parlamentario por Guipúzcoa y la única nueva incorporación es la de Sebastián Fuentes.

Así, un total de 146.651 votantes dieron su confianza al PSOE de José Luis Rodríguez Zapatero, 22.471 más que en 2000, mientras que el PP se quedó en 142.166 votos, 8.676 menos que en los anteriores comicios generales. IU sólo consiguió el 2,80% de los sufragios (8.526), 2.317 menos que en el año 2000.

El PSOE provincial también consiguió el apoyo mayoritario de los ciudadrealeños a su candidatura al Senado, por lo que también serán tres los senadores ciudadrealeños: Hilario Caballero, que consiguió 141.741 votos; Cristina Maestre, que obtuvo 141.116, e Isabel Rodríguez, a la que respaldaron 139.424 sufragios. Mientras, el Partido Popular se queda con un único escaño al Senado, que ocupará la almodovareña y presidenta nacional de Nuevas Generaciones, María del Carmen Fúnez de Gregorio, que consiguió 133.484 votos.

La mayoría de las poblaciones más importantes de la provincia respaldaron al PSOE, tales como Puertollano, Alcázar de San Juan, Daimiel, Manzanares, La Solana y

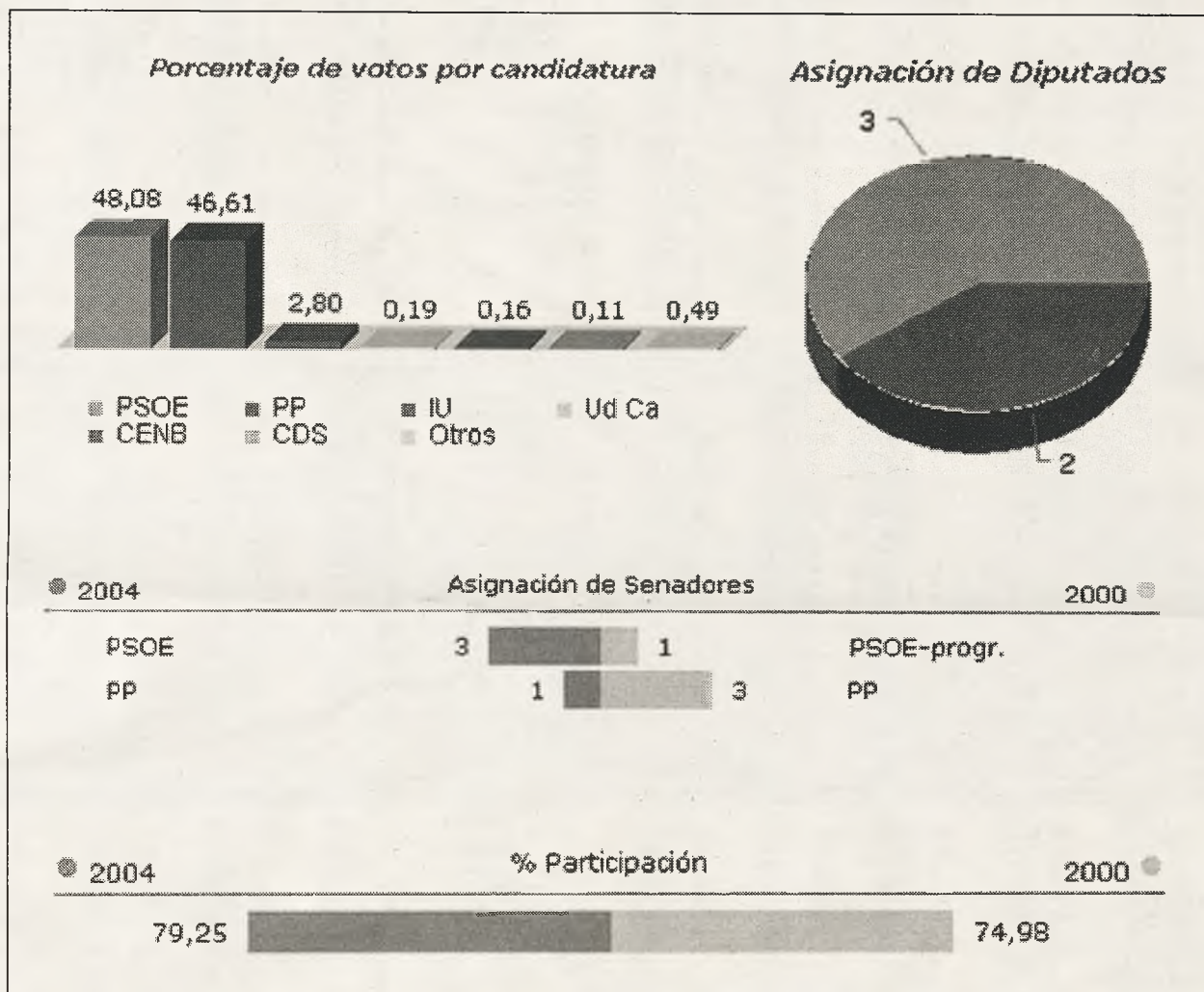

Los populares sí ganaron en el conjunto de Castilla-La Mancha, aunque retrocedieron

A pesar de los resultados en la provincia de Ciudad Real, el Partido Popular volvió a ser la fuerza política más votada en unas elecciones generales en Castilla-La Mancha, donde sin embargo retrocedió casi cinco puntos respecto al año 2000 y pierde un escaño, con lo que consigue en esta región once diputados, frente a los nueve del PSOE, que aumenta su respaldo en seis puntos. Por tercera vez consecutiva, el Partido Popular obtenía la victoria en unas

elecciones generales en Castilla-La Mancha, una región gobernada por el socialista José Bono desde 1983, pero donde el PSOE no ha logrado desde 1996 superar en votos a los populares en los comicios a Cortes Generales. El único cambio en el reparto de escaños en esta comunidad se produjo, precisamente, en la provincia de Ciudad Real, donde el PSOE recuperó el diputado que perdió en 1996, y donde los populares se quedaron con dos representantes.

Miguelturra, destacando la victoria socialista en localidades de voto tradicionalmente popular, como Socuéllamos, donde el PSOE se impuso por 3.873 a 3.440 votos; Pedro Muñoz, con 2.290 a 1.928 o Pozuelo de Calatrava, en donde el PSOE se impuso al PP por 864 a 836.

Valoraciones

En la misma noche electoral, el secretario provincial del PSOE, Nemesio de Lara, dedicó la victoria del partido en la provincia, en primer lugar, a las víctimas del terrorismo, a los heridos, a sus familias y a los que han sufrido injustamen-

te el atentado del pasado 11-M. A continuación, De Lara ofreció los excelentes resultados cosechados por el PSOE a todos los militantes por su comportamiento, que calificó de "ejemplar" y, en tercer lugar, a la provincia en su conjunto. Tras pedir un minuto de silencio por las víctimas del 11-M, se felicitó por que las urnas han puesto de manifiesto, en esta ocasión, que el PSOE en la provincia es un partido "unido, cohesionado y coherente".

Por su parte, la cabeza de lista del PSOE al Congreso de los Diputados por la provincia, Clementina Díez de Baldeón, puso de manifiesto

que el Gobierno que presidirá José Luis Rodríguez Zapatero estará más cerca de la gente. "No habrá mentiras", prometió, "y sí cohesión social y territorial para que no haya diferencias y sí solidaridad entre los territorios". Díez de Baldeón concluyó que el PSOE fomentará la transparencia en las instituciones para fortalecer la democracia.

Por su parte, el Partido Popular, que aceptó la decisión del electorado reconociendo su derrota en la provincia, consideró en su balance la importante influencia ejercida por los atentados de Madrid ocurridos tres días antes de las votacio-

nes. Y para corroborar la tesis, se atendió a la tendencia del voto entre el electorado emigrante. En este sentido, el PP de Ciudad Real, a través de su representante en la Junta Electoral Provincial, José Miguel Imedio, pudo comprobar en el recuento del Censo de Españoles Residentes en el Extranjero (CERA), la clara tendencia al alza que obtenía el Partido Popular de no haber ocurrido el terrible atentado del pasado 11 de marzo, con el resultado de 343 votos para el PP y 374 para el PSOE.

Los resultados históricos del voto de los españoles residentes en el extranjero arrojan, según este partido, datos tan clarificadores como que en la provincia y en el año 2000, el PSOE obtuvo 468 votos y el PP 289, y en 1996, PP, 127 y PSOE, 456. Según el PP ciudadrealeño, son muy reveladores los datos del recuento del voto de los españoles en el extranjero, que se produjo antes del 11-M, «siendo el terrible atentado el que influye de forma determinante en el resultado de las pasadas elecciones generales, como todo el mundo sabe, pero que, sin embargo, el PSOE, incomprensiblemente, se niega a reconocer».

«Esta circunstancia también demuestra que la sensación de cambio que pregona el PSOE no ha sido nunca cierta, sino todo lo contrario: si se excluye el atentado, la tendencia hubiera sido igual en Ciudad Real que en el resto de España y el Partido Popular habría ganado las elecciones». Por eso, entre los populares se mantiene que si estos resultados se contrastan con las encuestas realizadas antes del atentado, se puede comprobar que el Partido Popular habría sido la fuerza más valorada y apoyada por los ciudadanos. «Tanto es así, que los resultados de hoy tan sólo dan una diferencia de 31 votos al PSOE sobre el PP, cuando en anteriores comicios el PSOE siempre ha duplicado, incluso triplicado, la diferencia».

Los datos en concreto comparados para las últimas tres elecciones Generales celebradas y a los dos partidos mayoritarios. Así se refleja en los datos del CERA: Año 96: PP, 18,5% y PSOE, 66,7%. Año 2000: PP, 33% y PSOE, 53%. Año 2004: PP, 42% y PSOE, 45%. En cambio, los resultados de las urnas han seguido esta tendencia: Año 96: PP 45,5% y PSOE, 45,6%. Año 2000: PP, 52% y PSOE, 42%. Año 2004: PP, 47% y PSOE, 48,5%.

Elecciones generales

Congreso-Municipios

Grid of election results tables for various municipalities in Oretania, including columns for municipality name, party, and vote counts.

Elecciones generales

Congreso-Municipios

	Terrinches	Tomelloso	Torrilba de Calatrava	Torre de Juan Abad	Torrenueva	Vaidemanco del Estoraz	Vaidopeñas
Escrutado	100	100	100	100	100	100	100
Total votantes	648 83,83	18.017 73,77	1.918 77,21	948 85,33	2.255 90,67	200 80,65	16.124 76,04
Abstención	125 18,17	6.405 26,23	596 22,79	163 14,67	232 9,33	48 19,35	5.082 23,96
Votos en blanco	4 0,62	291 1,62	33 1,72	3 0,32	15 0,67	0 0	451 2,80
Votos nulos	3 0,46	110 0,61	39 1,88	13 1,37	18 0,80	1 0,50	183 1,01
PSOE	354 54,38	7.228 40,36	741 39,37	476 50,91	1.228 54,81	68 44,22	7.486 46,90
PP	274 42,48	9.984 55,04	997 52,96	443 47,38	947 42,33	111 55,78	7.369 46,17
IU	13 2,02	282 1,46	17 0,90	8 0,86	34 1,52	0 0	525 3,29
Ux Ca	0 0	15 0,08	83 4,41	2 0,21	2 0,09	0 0	17 0,11
CENB	0 0	37 0,21	2 0,11	0 0	4 0,18	0 0	38 0,24
CDS	0 0	18 0,07	3 0,16	0 0	3 0,13	0 0	18 0,11
PH	0 0	23 0,13	3 0,16	1 0,11	0 0	0 0	14 0,09
TC-PNC	0 0	6 0,04	1 0,05	0 0	1 0,04	0 0	6 0,04
PCPE	0 0	12 0,07	0 0	0 0	4 0,18	0 0	5 0,03
FE de las JONS	0 0	7 0,04	0 0	1 0,11	0 0	0 0	4 0,03
PADE	0 0	25 0,14	0 0	1 0,11	0 0	0 0	4 0,03
DN	0 0	3 0,02	1 0,05	0 0	1 0,04	0 0	1 0,01
FE	0 0	9 0,05	0 0	0 0	0 0	0 0	6 0,04
IR	0 0	5 0,03	0 0	0 0	0 0	0 0	6 0,04
MSR	0 0	1 0,01	1 0,05	0 0	0 0	0 0	6 0,04
FA	0 0	4 0,02	0 0	0 0	0 0	0 0	5 0,03

	Valenzuela de Calatrava	Villahermosa	Villamanrique	Villamayor de Calatrava	Villanueva de la Fuente	Villanueva de los Infantes	Villanueva de San Carlos
Escrutado	100	100	100	100	100	100	100
Total votantes	566 87,21	1.801 85,68	1.114 85,89	495 91,16	1.780 84,64	3.598 79,06	332 84,48
Abstención	83 12,78	301 14,32	183 14,11	48 8,84	323 15,36	953 20,94	61 15,52
Votos en blanco	8 1,41	14 0,78	5 0,45	3 0,61	11 0,52	50 1,38	0 0
Votos nulos	4 0,71	14 0,78	14 1,28	0 0	10 0,58	32 0,89	19 5,72
PSOE	329 58,54	975 54,56	632 57,45	257 51,92	791 44,69	1.584 44,42	129 41,21
PP	214 38,08	778 43,54	453 41,18	232 46,87	949 53,62	1.827 51,23	180 57,51
IU	4 0,71	14 0,78	6 0,73	3 0,61	8 0,45	79 2,22	1 0,32
Ux Ca	2 0,36	0 0	0 0	0 0	1 0,06	3 0,08	0 0
CENB	1 0,18	1 0,06	0 0	0 0	1 0,06	8 0,17	0 0
CDS	2 0,36	1 0,06	0 0	0 0	1 0,06	2 0,06	0 0
PH	0 0	2 0,11	0 0	0 0	3 0,17	3 0,08	0 0
TC-PNC	0 0	0 0	0 0	0 0	1 0,06	1 0,03	0 0
PCPE	0 0	0 0	0 0	0 0	0 0	2 0,06	2 0,66
FE de las JONS	1 0,18	0 0	1 0,09	0 0	1 0,06	2 0,06	0 0
PADE	0 0	0 0	1 0,09	0 0	0 0	3 0,08	0 0
DN	0 0	1 0,06	0 0	0 0	2 0,11	0 0	0 0
FE	0 0	0 0	0 0	0 0	0 0	1 0,03	0 0
IR	0 0	1 0,06	0 0	0 0	1 0,06	2 0,06	1 0,32
MSR	0 0	0 0	0 0	0 0	0 0	0 0	0 0
FA	0 0	0 0	0 0	0 0	0 0	1 0,03	0 0

	Villar del Pozo	Villarrubia de los Ojos	Villarta de San Juan	Viso del Marqués
Escrutado	100	100	100	100
Total votantes	90 78,95	5.968 78,07	1.933 82,68	2.071 82,97
Abstención	24 21,05	1.676 21,93	405 17,32	425 17,03
Votos en blanco	0 0	54 0,90	21 1,09	17 0,82
Votos nulos	0 0	52 0,87	9 0,47	26 1,16
PSOE	16 17,78	3.099 52,38	897 46,62	895 43,72
PP	73 81,11	2.654 44,86	989 51,40	1.112 54,27
IU	1 1,11	68 1,15	9 0,47	11 0,54
Ux Ca	0 0	5 0,08	0 0	1 0,05
CENB	0 0	6 0,10	0 0	1 0,05
CDS	0 0	6 0,10	3 0,16	2 0,10
PH	0 0	6 0,10	1 0,05	2 0,10
TC-PNC	0 0	1 0,02	0 0	1 0,05
PCPE	0 0	3 0,05	2 0,10	4 0,20
FE de las JONS	0 0	4 0,07	0 0	0 0
PADE	0 0	3 0,05	0 0	0 0
DN	0 0	1 0,02	1 0,05	0 0
FE	0 0	0 0	0 0	0 0
IR	0 0	2 0,03	0 0	0 0
MSR	0 0	3 0,05	0 0	1 0,05
FA	0 0	1 0,02	0 0	0 0

RESULTADOS GLOBALES EN LA PROVINCIA

	2004	2000
Total votantes:	307.833	79,10%
Abstención:	81.319	20,90%
Votos en blanco:	4.725	1,53%
Votos Nulos:	2.841	0,92%

Diputados a elegir 5

2004				2000			
Siglas	Votos	%	Dip.	Dip.	%	Votos	Siglas
PSOE	146.651	48,08	3	2	42,56	124.180	PSOE-progr.
PP	142.166	46,61	2	3	51,69	150.842	PP
IU	8.526	2,80			3,72	10.843	IU

PARTIDO SOCIALISTA OBRERO ESPAÑOL

C. Díez de Baldeón MANUEL MARÍN GONZÁLEZ SEBASTIÁN FUENTES GUZMÁN

PARTIDO POPULAR

GUSTAVO DE ARÍSTEGUI Ma CARMEN QUINTANILLA

Centro de Formación **acn**

GRUPO GESFOMEDIA

CENTRO DE FORMACIÓN ACN

CLASES APOYO INFORMATICA CURSOS GRATUITOS

PRIMARIA -ESO OFIMATICA FORMACIÓN CONTINUA
 BACHILLERATO INTERNET FORMACIÓN OCUPACIONAL
 UNIVERSIDAD DISEÑO GRAFICO

AVDA 1º MAYO, 1.A - ENTREPLANTA (Ed. Tauro)
TEL: 926440065 - 926426198; Fax: 926440192

Elecciones generales

Senado-Municipios

Table with columns for municipalities: Abenójar, Agudo, Alamillo, Albaladejo, Alcázar de San Juan, Alcobaca. Rows include 'Escrutado', 'Total votantes', 'Abstención', 'Votos en blanco', 'Votos nulos' and candidate names like Hilario Caballero Moya, Cristina Masera Martín Almagro, Isabel Rodríguez García, etc.

Table with columns for municipalities: Alcolea de Calatrava, Alcuéscar, Aldea del Rey, Alhambra, Almadén, Almadenejos. Rows include 'Escrutado', 'Total votantes', 'Abstención', 'Votos en blanco', 'Votos nulos' and candidate names like Hilario Caballero Moya, Cristina Masera Martín Almagro, Isabel Rodríguez García, etc.

Table with columns for municipalities: Almagro, Almedina, Almodóvar del Campo, Almuradiel, Ancharra, Arenales de San Gregorio. Rows include 'Escrutado', 'Total votantes', 'Abstención', 'Votos en blanco', 'Votos nulos' and candidate names like Hilario Caballero Moya, Cristina Masera Martín Almagro, Isabel Rodríguez García, etc.

Table with columns for municipalities: Arenas de San Juan, Argamasilla de Alba, Argamasilla de Calatrava, Arroba de los Montes, Ballesteros de Calatrava, Boleslavo de Calatrava. Rows include 'Escrutado', 'Total votantes', 'Abstención', 'Votos en blanco', 'Votos nulos' and candidate names like Hilario Caballero Moya, Cristina Masera Martín Almagro, Isabel Rodríguez García, etc.

Table with columns for municipalities: Brazortas, Cabezarados, Cabezarrubias del Puerto, Calzada de Calatrava, Campo de Criptana, Cañada de Calatrava. Rows include 'Escrutado', 'Total votantes', 'Abstención', 'Votos en blanco', 'Votos nulos' and candidate names like Hilario Caballero Moya, Cristina Masera Martín Almagro, Isabel Rodríguez García, etc.

Table with columns for municipalities: Canales de Calatrava, Carriza, Carrizosa, Casinillar de Santiago, Chilón, Ciudad Real. Rows include 'Escrutado', 'Total votantes', 'Abstención', 'Votos en blanco', 'Votos nulos' and candidate names like Hilario Caballero Moya, Cristina Masera Martín Almagro, Isabel Rodríguez García, etc.

Table with columns for municipalities: Corral de Calatrava, Cortijos (Los), Cózar, Daimiel, Fernancaballero, Fontanarejo. Rows include 'Escrutado', 'Total votantes', 'Abstención', 'Votos en blanco', 'Votos nulos' and candidate names like Hilario Caballero Moya, Cristina Masera Martín Almagro, Isabel Rodríguez García, etc.

Table with columns for municipalities: Fuentealbilla, Fuente el Fresno, Granadilla de Calatrava, Guadalmir, Herencia. Rows include 'Escrutado', 'Total votantes', 'Abstención', 'Votos en blanco', 'Votos nulos' and candidate names like Hilario Caballero Moya, Cristina Masera Martín Almagro, Isabel Rodríguez García, etc.

Table with columns for municipalities: Hinojosa de Calatrava, Horcajo de los Montes, Labores (Las), Llanos del Caudillo, Luciana, Malagón. Rows include 'Escrutado', 'Total votantes', 'Abstención', 'Votos en blanco', 'Votos nulos' and candidate names like Hilario Caballero Moya, Cristina Masera Martín Almagro, Isabel Rodríguez García, etc.

Table with columns for municipalities: Manzanares, Membrilla, Mostaza, Miguelurba, Montiel, Moral de Calatrava. Rows include 'Escrutado', 'Total votantes', 'Abstención', 'Votos en blanco', 'Votos nulos' and candidate names like Hilario Caballero Moya, Cristina Masera Martín Almagro, Isabel Rodríguez García, etc.

Elecciones generales

Senado-Municipios

Table with columns for municipalities: Navalplino, Navas de Estena, Pedro Muñoz, Picón, Piedrabuena, Poblete. Rows include candidates like Hilario Caballero Moya, Cristina Maestre Martín Almagro, Isabel Rodríguez García, etc.

Table with columns for municipalities: Pozuna, Pozuelo de Calatrava, Pozuelos de Calatrava (Log), Puebla de Don Rodrigo, Puebla del Príncipe, Puerto Lincea. Rows include candidates like Hilario Caballero Moya, Cristina Maestre Martín Almagro, Isabel Rodríguez García, etc.

Table with columns for municipalities: Puertollano, Retuerta del Bullaque, Robledo (E), Ruidera, Sacuneta, San Carlos del Valle. Rows include candidates like Hilario Caballero Moya, Cristina Maestre Martín Almagro, Isabel Rodríguez García, etc.

Table with columns for municipalities: San Lorenzo de Calatrava, Santa Cruz de los Cáñamos, Santa Cruz de Mudela, Socuélimos, Solana (La), Solana del Pino. Rows include candidates like Hilario Caballero Moya, Cristina Maestre Martín Almagro, Isabel Rodríguez García, etc.

Table with columns for municipalities: Terrinches, Tomelloso, Torralba de Calatrava, Torre de Juan Abad, Torrenueva, Valdemarco del Estero. Rows include candidates like Hilario Caballero Moya, Cristina Maestre Martín Almagro, Isabel Rodríguez García, etc.

Table with columns for municipalities: Valdepeñas, Valenzuela de Calatrava, Villahermosa, Villamanrique, Villamayor de Calatrava, Villanueva de la Fuente. Rows include candidates like Hilario Caballero Moya, Cristina Maestre Martín Almagro, Isabel Rodríguez García, etc.

Table with columns for municipalities: Villanueva de los Infantes, Villanueva de San Carlos, Villar del Pozo, Villarrobledo de los Ojos, Villar de San Juan, Vico del Marqués. Rows include candidates like Hilario Caballero Moya, Cristina Maestre Martín Almagro, Isabel Rodríguez García, etc.

Table titled 'RESULTADOS GLOBALES EN LA PROVINCIA' showing total votes, abstentions, blank votes, and null votes for 2004 and 2000. Includes a list of candidates and their votes.

Advertisement for the Partido Socialista Obrero Español (PSOE) and Partido Popular (PP). It features portraits of Hilario Caballero Moya, Cristina Maestre Martín Almagro, Isabel Rodríguez García, and Ma Carmen Fúnez de Gregorio.

DEPORTES

Bolaños acoge el pre-europeo femenino de balonmano junior

Oretania

Bolaños de Calatrava apuesta por el deporte una vez más y celebra el Campeonato Pre-europeo Junior femenino de Balonmano entre las selecciones nacionales de Bélgica, Bulgaria y España, del 9 al 11 de abril en el Pabellón Municipal, con el patrocinio y la organización del Ayuntamiento de Bolaños y a través de su concejalía de Deportes,

Así, el campeonato comenzará el viernes 9 de abril con el encuentro entre Bélgica y España a partir de las 17 horas. El sábado 10 de abril se disputará el partido entre Bulgaria y Bélgica a las 17 horas y finalizará el domingo 11 con el enfrentamiento entre España y Bulgaria a las 13 horas.

La selección española junior de Balonmano cuenta con tres balonmanistas ciudadrealeñas: Macarena Aguilar y María del Mar Sobrino, de Bolaños y Ángela Martín, de Malagón. Macarena Aguilar, campeona de España de balonmano y quince veces internacional con la selección española en categoría juvenil, fue nombrada como mejor deportista local en la Gala del Deporte que el Ayuntamiento de Bolaños celebró el pasado año.

Las entradas para cada partido costarán 3 euros y los abonos para los tres partidos 6 euros. Los aficionados que pertenecen a las Escuelas Deportivas de Bolaños sólo tendrán que pagar 3 euros por asistir a los tres partidos, en los que se prevé una gran participación de la afición al balonmano de la localidad.

El balonmano ocupa un lugar preferente en la programación deportiva del Ayuntamiento de Bolaños, ya que la localidad cuenta con cientos de niñas y adolescentes que practican este deporte, cantera de la que han salido las dos deportistas bolañegas que forman parte de la Selección Española.

Organiza esta actividad deportiva de primer orden el Ayuntamiento de Bolaños y colaboran la Diputación provincial, la Junta de Comunidades de Castilla-La Mancha, y las entidades Caja Castilla-La Mancha, Parros, Instalaciones Deportivas Inporman, grupo Eroski, Sport Mancha y Gestoría Administrativa.



La Diputación Provincial subvenciona esta actividad a 144 AMPAS y colegios

60.000 euros para el deporte escolar

Oretania

A 58.279 euros asciende la subvención concedida por la Diputación Provincial, a través del Área de Deportes, a las Asociaciones de Padres y Madres de Alumnos (AMPA) de la provincia con el objetivo de favorecer la realización de actividades y programas que propicien el fomento y la práctica deportiva en los centros educativos.

El diputado responsable del Área de Deportes, José Díaz del Campo, ha hecho entrega recientemente en la sede de la Diputación Provincial de las respectivas subvenciones a las AMPAS y Centros de Educación Especial que están inscritos en el Deporte Escolar promovido desde la Junta de Comunidades de Castilla-La Mancha. En total han sido 144 las asociaciones que se han beneficiado de esta convocatoria de ayudas, de las cuales 36 están inscritas en el Deporte Escolar, cuatro pertenecen a Centros de Educación Especial y 104 son ayudas para material fungible necesario para la práctica deportiva o para la realización de jornadas y conferencias relacionadas con el fomento del deporte escolar.

Díaz del Campo, en el transcurso del acto de entrega de estas subvenciones, a la que acudieron los representantes de las AMPAS que participan en el Deporte Escolar, manifestó su satisfacción por la importante respuesta que ha generado entre las Asociaciones de Madres y Padres de Alumnos la convocatoria. "Son muchas las asociaciones que han decidido acudir a la Diputación para potenciar la activi-

dad deportiva en los centros escolares, por eso sabemos que la convocatoria es muy acertada, puesto que estamos respondiendo a una necesidad de involucrar a los colegios en la promoción del deporte escolar y en el desarrollo de nuevas actividades deportivas", precisó el diputado de Deportes.

Agradeció, asimismo, el trabajo que se está realizando desde los distintos colegios y asociaciones en pro del deporte, ofreciendo a los niños y niñas en edad escolar una alternativa importante en la educación a través de la práctica deportiva. En este sentido señaló la apuesta que desde hace tres años hizo la Corporación Provincial, presidida por Nemesio de Lara, para dotar a las AMPAS de recursos económicos para la organización y planificación de actividades tendentes a la formación integral de los escolares en el ámbito del deporte.

El diputado de Deportes aseguró, en otro orden de cosas, que se han otorgado las diferentes subvenciones atendiendo a criterios objetivos. Se han tenido en cuenta, en primer lugar, los centros que participan en el deporte escolar. En concreto, han sido 36 las AMPAS o Centros Escolares inscritas en esta modalidad, que han recibido ayudas entre 600 y 1.500 euros.

En segundo lugar, se han tenido en cuenta los centros de educación especial, que han sido subvencionados con cantidades que oscilan entre los 1.200 y 1.500 euros.

En tercer lugar, las Asociaciones de Padres y Madres de Alumnos de centros que, aunque no han

participado en el programa del deporte escolar de la Diputación, han presentado un proyecto anual sobre las actividades de escuelas deportivas han recibido entre 100 y 500 euros.

Y, finalmente, según Díaz del Campo, las AMPAS que han presentado proyectos para realizar actividades trimestrales o más cortas en el tiempo y puntuales, como la celebración de Semanas del Deporte en sus centros educativos, se han hecho con subvenciones que oscilan en torno a los 200 euros.

El diputado de Deportes, que estuvo abierto a las sugerencias y propuestas de los representantes de las AMPAS, en el sentido de estudiar y atender en el futuro otras necesidades planteadas, aseguró la continuidad de la convocatoria de cara al próximo año escolar, y concluyó reiterando su satisfacción por la buena acogida que ha tenido entre las AMPAS la convocatoria. Despidió el acto siendo incisivo en que la Diputación seguirá contribuyendo a dinamizar e impulsar la actividad deportiva en los centros escolares.

Decir, por último, que la mayoría de los proyectos que han presentado las AMPAS consisten en la realización de actividades relacionadas con deportes como el fútbol, balonmano, voleibol, badminton, tenis, fútbol-sala, taekwondo, karate y balonmano, entre otros. También se han pedido subvenciones para la práctica de la natación y del ajedrez, así como el aeróbico, el atletismo, el tenis de mesa o la celebración de escuelas pre-deportivas y jornadas y competiciones.

Premian la tesis de una doctora de la UCLM sobre vendajes deportivos

Oretania

Marta Meana Riera, doctora en Rendimiento Deportivo y ex becaria de Investigación de la Universidad de Castilla-La Mancha, ha recibido el Primer Premio Nacional de Investigación en Medicina del Deporte que otorga la Universidad de Oviedo por un proyecto sobre los denominados vendajes preventivos, un tipo de apósito muy frecuentemente usado en deportes como el baloncesto, el fútbol o el voleibol.

La tesis, dirigida por el profesor de la Facultad de Ciencias de la Actividad Física y el Deporte de la UCLM Xavier Aguado, se titula concretamente Biomecánica del vendaje funcional preventivo de tobillo en deportes de colaboración-oposición, y tuvo que competir con trabajos enviados desde numerosos centros de investigación de España.

La razón que motivó a Marta Meana, actualmente profesora en la Universidad Católica San Antonio de Murcia, se encuentra en la alta incidencia de los esguinces de tobillo en deportes como fútbol, baloncesto, balonmano y voleibol, normalmente en el aterrizaje en los saltos o durante las fintas, así como la confianza que, tanto entrenadores como deportistas, tienen en la utilización de vendajes funcionales como método preventivo, sin plantearse si es realmente eficaz en sujetos sanos o si podría ser más perjudicial que beneficioso para el deportista.

En su investigación, la ex alumna de la UCLM ha concluido precisamente que el vendaje "tiene una escasa utilidad en sujetos sanos y que quizás sea más positivo buscar otras alternativas para la prevención de los esguinces de tobillo, como podría ser el entrenamiento propioceptivo o el fortalecimiento de las estructuras anatómicas que rodean la articulación, es decir, buscar una sujeción natural".

Por otra parte, Marta Meana incide en los riesgos que puede tener la utilización del vendaje tanto si consideramos las pérdidas de eficacia que se producen con el entrenamiento como si nos fijamos en las alteraciones biomecánicas que pueden producirse, no sólo en el tobillo, sino también en otras articulaciones vecinas.

Por último, y en caso de que el uso del vendaje sea imprescindible, es importante prestar mayor atención a las necesidades particulares de reposición del vendaje en función de las características de los sujetos.

MIRADOR

Ediciones C&G, en colaboración con la Junta de Comunidades de Castilla-La Mancha, Diputación Provincial de Ciudad Real, Angama Artes Gráficas, Universidad de Castilla-La Mancha, CEMAX Informática y los Ayuntamientos de Almodóvar del Campo, Argamasilla de Calatrava, Calzada de Calatrava, Ciudad Real, Puertollano, y Torralba de Calatrava. Convocan:

El II Concurso Oretania de Investigación Histórica, con objeto de premiar los trabajos de investigación histórica sobre nuestra región y especialmente sobre la provincia de Ciudad Real. Siendo de libre elección el ámbito temporal y temático. Los trabajos han de ser inéditos y se valorará la exposición crítica y rigurosa de la Historia de Castilla-La Mancha, de la provincia de Ciudad Real y sus localidades, lejos de cualquier visión mítica o ideal de la misma.

1.- Podrán concurrir al mismo todos los trabajos escritos en lengua castellana, cualquiera que sea la nacionalidad del autor, con una extensión no inferior a diez folios, escritos por una sola cara, a doble espacio y en fuente Times New Roman 10. Todos los trabajos que superen los 25 folios, deberán ir acompañados de una sinopsis explicativa.

En caso de presentarse trabajos elaborados en equipos, los autores deberán unificar sus seudónimos en un solo representante, debiendo constar en el sobre mencionado todos los datos de identidad y circunstancias personales de los integrantes del grupo.

2.- Los autores asumirán todas las responsabilidades legales por el contenido de sus trabajos, en forma exclusiva.

3.- El Jurado estará constituido por profesionales de reconocido prestigio en el ámbito de la Historia, y será designado por las instituciones patrocinadoras. Su fallo, que se dará a conocer oportunamente, será inapelable. El Jurado podrá declarar premios desiertos.

4.- El plazo de admisión de trabajos quedará abierto desde el 1 de abril de 2004 hasta el 31 de julio de 2004.

5.- Cada autor podrá presentar un máximo de dos obras que

Bases II Concurso Oretania de Investigación Histórica

deberá presentar por triplicado bajo el sistema de plica, acompañadas de un sobre cerrado en cuyo exterior figurará el título de la obra y que contendrá los datos del concursante: nombre, apellidos, domicilio, teléfono, así como un breve currículum. Los premiados deberán entregar archivo con textos y gráficos digitalizados, en formato «Word» para textos y JPG para gráficos.

Las obras se enviarán a Ediciones C&G, Apartado de Correo nº 10, 13500 Puertollano, indicando en el sobre: «II Concurso «Oretania» de Investigación Histórica».

6.- Los trabajos a premiar tendrán ocho modalidades:

Premio «Castilla-La Mancha», de 600 euros, al mejor trabajo de investigación que tenga como objeto la región de Castilla-La Mancha, y que al menos interese a dos provincias.

Premio «Diputación», de 600 euros, al mejor trabajo de investigación que tenga como objeto la provincia de Ciudad Real.

Premio «Almodóvar del Campo», de 300 euros, al mejor trabajo de investigación que tenga como objeto la localidad de Almodóvar del Campo.

Premio «Argamasilla de Calatrava», de 300 euros, al mejor trabajo de investigación que tenga como objeto la localidad de Argamasilla de Calatrava.

Premio «Calzada de Calatrava», de 300 euros, al mejor trabajo de investigación que tenga como objeto la localidad de Calzada de Calatrava.

Premio «Ciudad Real», de 300 euros, al mejor trabajo de investigación que tenga como objeto la localidad de Ciudad Real.

Premio «Puertollano», de 300 euros, al mejor trabajo de investigación que tenga como objeto la localidad de Puertollano.

Premio «Torralba de Calatrava», de 300 euros, al mejor trabajo de investigación que tenga como objeto la localidad de Torralba de Calatrava.

Los Premios no podrán ser acumulables en un mismo trabajo. En caso de resultar premiado un trabajo elaborado en equipo, los premios se otorgarán en forma conjunta.

7.- El fallo del Jurado se hará público en el mes de noviembre de 2004, en rueda de prensa ante los medios de comunicación y será comunicado por escrito a los premiados.

8.- Toda circunstancia no prevista en las normas precedentes será resuelta por los miembros del Jurado y, si correspondiese, también por Ediciones C&G.

9.- Ediciones C&G publicará los trabajos premiados en la Colección Historia de la Biblioteca Oretania, en la forma que estime conveniente. Los trabajos premiados pasaran a propiedad de Ediciones C&G. Los autores de los trabajos premiados cederán sus derechos de autor para la primera edición.

10.- Los autores, por sí o por terceras personas, podrán retirar aquellos trabajos que no resulten premiados en los dos meses siguientes al fallo. La organización no mantendrá correspondencia alguna sobre los originales, a excepción de los trabajos premiados. Tampoco se responsabilizará de su pérdida o deterioro.

11.- La entrega de los premios tendrá lugar en el mes de diciembre de 2004, en acto público, el lugar, fecha y hora serán oportunamente comunicadas, siendo imprescindible la presencia de los ganadores en dicho acto.

12.- La participación en este Concurso implica la aceptación total de sus bases.

Nota: Ediciones C&G, creará una «Bolsa», con el beneficio de la venta de los libros y el importe de los premios que pudieran ser declarados desierto por el Jurado, con el fin de subvencionar trabajos de investigación, que estime más oportuno, y previa consulta con los patrocinadores.

Tablón de Anuncios

INMOBILIARIA VENTA:

Argamasilla de Calatrava: Se vende piso. 2ª Planta, 230 m2, cinco dormitorios, salón, cocina, dos baños, terraza, ventanas climatit. Todo exterior. Buen precio. Nuevo a estrenar, con ascensor. Precio negociable. Muy centrado. Tel.: 926 477247 · 666 230060; ó se intercambia por otro parecido o similar en cualquier sitio. Llamar tardes.

Almodóvar del Campo: Se vende casa en C/ Martín Gutierrez, nº 19. Totalmente reformada, calefacción, aire acondicionado, 130 m2 + 50 en bruto. Tlf.: 696 764491

Calzada de Calatrava: Se vende Piso Independiente, sin comunidad, muy amplio, buen precio. Urge vender. Telf.: 926 875580.

Calzada de Calatrava: Se vende casa en bruto. Muy céntrica, dos plantas, 150 m2 por planta. Precio Coste. Telf.: 926 875580

Puertollano: Vendo piso en zona 630, un 1º, salón, tres dormitorios, cocina amueblada, baño, gas natural, aire acondicionado, buena orientación, 30.000 euros. Telf.: 659 045819.

Puertollano: Venta de Chalet en ctra. La Viñuela con casa, 400 m2. y 1.000 m2 de tierra, luz y agua potable de la red. Telf.: 606 216934.

Puertollano: Vendo Piso Nuevo, todo exterior, 4 habitaciones, cuarto de baño, aseo, salón comedor, cocina amueblada, aire acondicionado, calefacción individual (Gas Natural).C/ Asdrubal. Tlf.: 926 414095

Puertollano: Vendo o alquilo plaza de garage en Plaza Dr. Fleming (frente Centro de Salud en Avda. 1º de Mayo). Precio asequible. Telf.: 666 712774 y 926 429239 (Ana).

Puertollano: Se vende piso,

en C/ Cisneros, 6, salón comedor, 4 habitaciones, baño, cocina, 2 terrazas.

Telf.: 926 425252

Puertollano: Se vende piso centrado, 142 m2, calefacción individual gas natural. Edificio 9 años, como nuevo. Tlf.: 926 4299 10 y 696 024046.

Puertollano: Vendo piso 3 dormitorios. Sala de estar. Salón. Cocina y Baño. Ventana Dobles. Calefacción. Tlf.: 926 441196 y 926 477774.

Puertollano: Se vende casa de 2 plantas de 148 m2.

Planta Baja: 2 dormitorios, salón, cocina, cochera, baño, patio y cuarto trastero.

Planta alta: 2 dormitorios, salón, salita, cocina, baño, cuarto de estudio y terraza.

Tlf.: 926 426533

INMOBILIARIA ALQUILER:

Argamasilla de Calatrava: Se alquila restaurante-asador, totalmente equipado y con amplia terraza propia. Buenas condiciones económicas. Tfno. 696 908336

Se alquila apartamento en Torrevieja-Alicante, a 200 m. de la playa del cura y pº Marítimo, a 250 m. de la playa de los Locos. En toda época del año. Puertollano. Telf.: 630 388138.

Se alquila en Ciudad Real, plaza de garaje junto a la calle Mata. Telf.: 926 424682 y 926 413467.

Se alquila piso nuevo en Ciudad Real, junto al rectorado con plaza de garaje, piscina y trastero. Telf.: 926 424682 y 926 413467

TRABAJO:

Altos ingresos por venta directa de joyería, lencería y regalos. Envío precioso catálogo fotos tamaño real. Sin compromiso. Tlf.: 915510221

Tablón de Anuncios

Sección: _____

Texto: _____

Nombre: _____

Dirección: _____

Teléfono: _____

ESCRIBA LOS DATOS CON MAYUSCULAS Y NO OLVIDE PONER SU TELÉFONO DE CONTACTO · ACOMPAÑAR CON FOTOCOPIA D.N.I.

Cupón anuncios gratis

Envíenos este cupón a: **Ediciones C&G**
Apdo. de correo nº 10 · 13500 Puertollano

El Mirador, es un nuevo medio de información general y de servicios, que cuenta con formato propio, y está presente como suplemento o sección en cerca de 40.000 periódicos editados por Ediciones C&G, en: Oretania, Apuntes, Salvatierra, Valle Alcudia, Torralbeño, Puertollanero, Lo Mejor del Turismo Manchego y Cuadernos Oretanos.

C A S T I L L A - L A M A N C H A



Nuestra pasión

LOS MILES DE TAMBORES SONANDO EN LAS FAMOSAS TAMBORADAS DE
HELLÍN Y TOBARRA.

LA BELLEZA DE LA IMAGINERÍA EN LAS PROCESIONES DE CIUDAD REAL.
LAS TURBAS ACOMPAÑANDO A LAS PROCESIONES EN CUENCA.

LAS IMPRESIONANTES REPRESENTACIONES DE LA PASIÓN DE CRISTO EN
GUADALAJARA.
LA SOBRIEDAD Y EL RECOGIMIENTO EN LAS PROCESIONES POR LAS CALLES DE
TOLEDO...

... Y LA PASIÓN VIVIENTE DE TARANCÓN, LOS JUEGOS DE CARAS EN CALZADA
DE CALATRAVA, LAS REPRESENTACIONES DE OCAÑA...

EL ARTE, LA TRADICIÓN Y LA CULTURA DE NUESTRA TIERRA SE CONVIERTEN
EN EMOCIÓN A CADA PASO.

SEMANA SANTA EN CASTILLA-LA MANCHA



X
QVI-
XOTE

IV Camerón de Don Quijote de La Mancha

