

# Oretania

Diciembre 2007 · Número 168 · Año IX

[www.oretania.es](http://www.oretania.es)

Ediciones C&G



## Especial Navidad 2007



# ONO

TU NUEVA TIENDA **ONO** EN PUERTOLLANO:

**AIRIS**  
CENTER

Avda. 1º de Mayo, 37 · Tlf. 926 440020  
Garcilaso de la Vega, 11 · Fax: 926 440150  
Albacete, 1 · Tlf.: 926 440095  
Email: comercial@cemax.net





## Especial Navidad 2007

Con el eslogan 'Que la Navidad eleve tu ilusión, no tus gastos', la Junta de Comunidades ha bautizado su cam-

paña navideña, que este año presenta como novedad un muestreo semanal de los precios de determiandos

productos alimenticios, que se hará en colaboración con el Cosejo de la Juventud. La campaña pretende impulsar

la racionalización del gasto, las compras con criterio, y el consumo responsable en estas fechas.

# La Junta quiere 'que la Navidad eleve tu ilusión, no tus gastos'



ña puesta en marcha por el Gobierno regional tiene como finalidad "aconsejar a los consumidores sobre las conductas que deben adoptar en las fechas navideñas para un comportamiento acorde con un consumo ecológico y solidario; orientar sobre las características pedagógicas y del juego y los juguetes a fin de hacer una elección adecuada de los mismos, así como intensificar el control de calidad de los productos y servicios típicamente navideños", señaló el delegado.

Durante la campaña, que se inició el pasado 30 de noviembre y acabará el 8 de enero de 2008, se distribuirán en la provincia de Ciudad Real un total de 200 carteles, 3.500 trípticos y 2.000 guías sobre juguetes, además de 300 objetos promocionales (paraguas), con una inversión por parte del Gobierno de Castilla-La Mancha de 12.000 euros. También se llevarán a cabo inserciones de cuñas publicitarias en medios de comunicación y prensa.

El delegado provincial de Sanidad explicó detalladamente cuáles son las actividades que se encuentran enmarcadas dentro de la campaña. Como novedad, en colaboración con el Consejo de la Juventud de Castilla-La Mancha, se va a realizar un muestreo semanal de una relación de productos alimenticios a fin de analizar la alteración en los precios de unos determinados productos de Navidad.

Los alimentos de la muestra serán bebidas (leche, cerveza, agua envásada), cereales, galletas, carnes, pescados, fiambres, pan, verduras, hortalizas, frutas y confitería. Los precios se tomarán en grandes superficies, supermercados y tiendas de barrio en las cinco provincias de la región.

Además de la intensificación de las actuaciones inspectoras durante estas fechas, el delegado provincial de Sanidad destacó la distribución de una nueva edición de la guía que elabora anualmente desde hace cinco años el Instituto Tecnológico del Juguete, y en la que colabora el Gobierno de Castilla-La Mancha. En concreto, más de 200 juegos y juguetes han sido sometidos a exhaustivos estudios para demostrar su adecuación al uso y valor lúdico y pedagógico, lo que ha hecho posible que en la guía se incluya una información muy útil para el consumidor.

## Redacción

El contenido de la campaña navideña de la Junta de Comunidades de Castilla-La Mancha fue presentado el pasado 13 de diciembre en Ciudad Real por el delegado provincial de Sanidad, Ricardo Ruiz.

Hacer las compras de forma racional, anticipándolas lo más posible, con la elaboración de un presupuesto previo y comparando calidad-precio, buscar los juguetes más adecuados para los niños, respetando el medio ambiente y, por supuesto, informarse de los derechos que cada ciudadano tie-

ne como consumidor son los principales consejos de la campaña que va a desarrollar la Consejería de Sanidad en materia de consumo para estas fiestas.

Así lo manifestó el delegado provincial de Sanidad, Ricardo Ruiz durante la presentación de esta campaña, diseñada bajo el lema

'Que la Navidad eleve tu ilusión, no tus gastos' y cuyos objetivos son "informar a los consumidores de los derechos que como tales, les asisten en las fechas navideñas e impulsar la racionalización del gasto, las compras con criterio y el consumo responsable".

Del mismo modo, la campa-



**Consejos prácticos**

En lo que respecta a los folletos y carteles que se distribuirán a través del Servicio Provincial de Consumo, de las Oficinas Municipales de Empleo y de las asociaciones de consumidores de la provincia de Ciudad Real, Ruiz ha señalado que contienen información relevante ante las compras en estas fechas sobre temas como por ejemplo la prevención del sobreendeudamiento. Para ello, no hay que dejarse llevar ciegamente por la publicidad, hay que informarse previamente a la hora de suscribir un crédito, realizar un uso racional de las tarjetas bancarias y evitar compras innecesarias.

También se incluyen consejos sobre telefonía móvil -uno de los sectores que más reclamaciones registra- en los que se recomienda comparar tarifas y diferentes ofertas; sobre compras por internet, en las que existe un plazo de siete días para desistir y un plazo de entrega máximo de 30 días; o sobre juguetes, los cuales deben ser adecuados a la edad del niño y deben estar debidamente etiquetados en castellano, con el símbolo CE.

Los folletos también incluyen consejos sobre cómo disfrutar el tiempo de ocio asistiendo con familia y amigos al teatro, cine, conciertos, exposiciones, etc. Del mismo modo se recomienda aprovechar estas fechas para regalar libros, música, etc.

En el ámbito del medio ambiente, se informa de que la comida precocinada implica más envasado y consumo de energía; y que los productos frescos, de temporada o menos elaborados pueden resultar más baratos. Del mismo modo, se recomienda comprar en tiendas de comercio justo, donde se pueden obtener productos con garantías de que han sido producidos de manera ecológica y pagando un precio digno a los productores; así como poner un árbol de navidad artificial en lugar de uno natural.

**Compras navideñas**

En lo que respecta a las

compras navideñas, en el folleto se informa de que los productos duraderos tienen una garantía de dos años y, en productos de segunda mano, el plazo puede pactarse sino que sea inferior al año. Se recomienda también que conservemos el ticket o factura de lo comprado que nos deberá facilitar el vendedor obligatoriamente cuando se lo solicitemos, pues es el documento que avala la garantía.

Todos los establecimientos, sin excepción, están obligados a exhibir el precio de los productos que se encuentran expuestos para su venta. En este sentido, se indicará el precio por unidad de medida en todos los productos que deban llevar una indicación de la cantidad a cuya magnitud deba referirse.

Del mismo modo, todo establecimiento tiene obligación a disponer de hojas de reclamaciones a disposición del consumidor. Para ello, se indican en el folleto las direcciones donde ha de acudir el consumidor para reclamar, y que son la OMIC, los Servicios provinciales, el teléfono del consumidor (900 50 10 89), internet o las aso-



ciaciones de consumidores.

Por último, se recomienda realizar un consumo responsable,

elaborar una lista previa de compras que se ajuste a nuestro presupuesto, anotar diariamente to-

dos los gastos extras, y que, si el pago se realiza con tarjeta, anotemos los gastos.

**Seguridad en los juguetes**

El Instituto Nacional de Consumo propone, ante el inicio de la campaña navideña, una serie de pautas a seguir en la compra de juguetes a los niños. Este organismo, dependiente del Ministerio de Sanidad y Consumo, ha intensificado sus esfuerzos para conseguir el más alto grado de seguridad en los productos de consumo y especialmente en los destinados a los menores.

La protección de la población más sensible, la de los niños, puede mejorar adoptando criterios y unas mínimas medidas de precaución que eviten accidentes derivados del uso inadecuado de los juguetes o de la compra de juguetes dirigidos a edades distintas de las de los pequeños que los utilizan.

La primera pauta que propone el Instituto Nacional del Consumo se refiere a la elección. Hay un juguete para cada edad, lo que entraña seleccionar aquél que está dirigido a los años y capacidad intelectual del pequeño, teniendo en cuenta que los juguetes son para divertirse, aprender y compartir.

También es importante que el fabricante garantice que el juguete cumple todas las obligaciones de seguridad que exige la normativa vigente y ostenta, por tanto, el marcado 'CE'. Las otras indicaciones que vienen en el etiquetado, advertencias de seguridad e instrucciones de uso, son esenciales y tienen que leerse detenidamente.

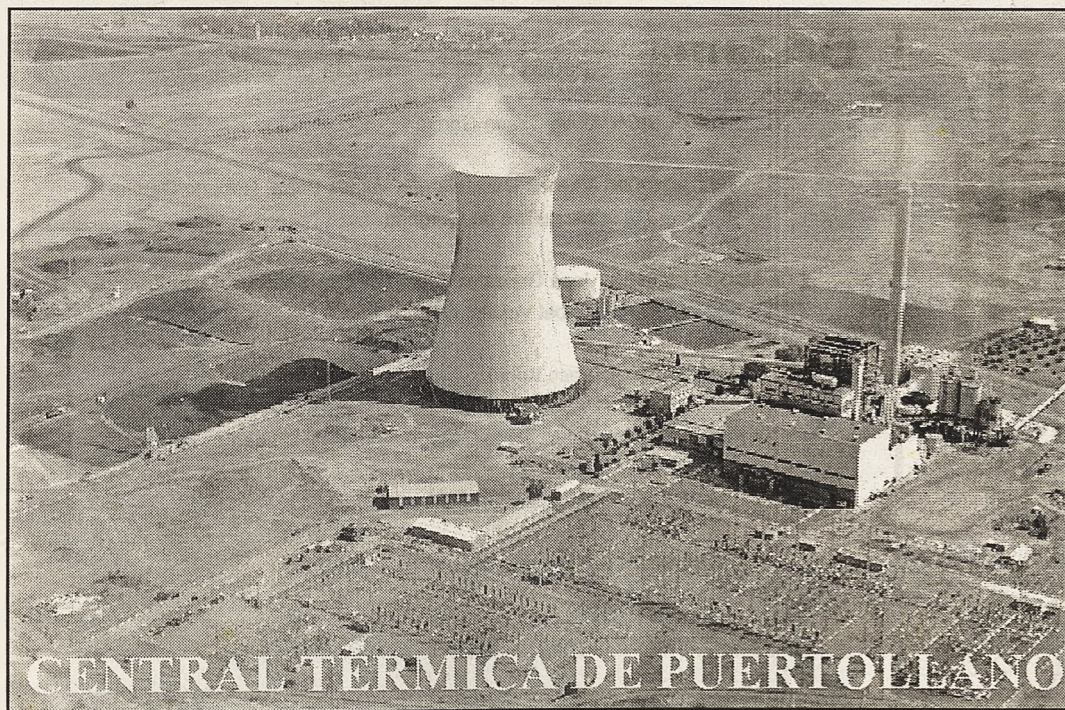

CENTRAL TÉRMICA DE PUERTOLLANO

**EnelViesgo**

LA ENERGÍA QUE TE ESCUCHA

**¡ felices fiestas !**



## Crítica

'La población de Alamillo a mediados del Siglo VIII'

LA POBLACION DE ALAMILLO  
A MEDIADOS DEL SIGLO XVIII

Segun las respuestas generales del Catastro de Ensenada

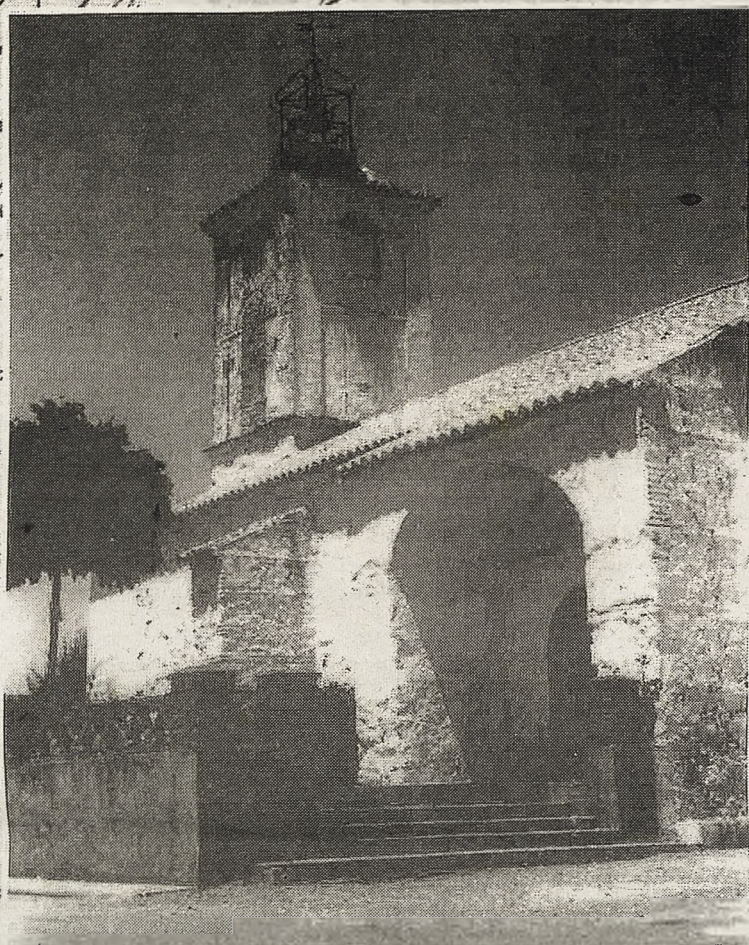

JUAN PANIZO SANCHEZ

Un nuevo libro de historia ha visto recientemente la luz "La población de Alamillo a mediados del siglo XVIII". Según las respuestas generales del Catastro de Ensenada de Juan Panizo Sánchez. Un estudio esperado sobre todo en la comarca de Alamillo y que ha sido posible gracias a la Asociación para el Desarrollo de la Comarca de Almadén "MonteSur".

Se trata de un trabajo de investigación centrado en Alamillo y su ámbito te-

ritorial en la segunda mitad del siglo XVIII, siguiendo los datos que aportan entre otras fuentes, los documentos originales del Catastro del Marqués de la Ensenada: Libro de Personal del Estado Eclesiástico y Libro de Casas que se conservan en el Archivo Histórico Provincial de Ciudad Real, además, como he apuntado de diferentes cauces bibliográficos e informativos.

Juan Panizo Sánchez es un historiador paciente y entusiasta que ya, en otras

ocasiones, bien mediante sendos artículos con motivo de fiestas o cualquier acontecimiento, así como en otros proyectos editoriales de investigación, nos sorprende por su erudición en el campo de la historia y costumbres populares, sobre todo de Alamillo y su comarca.

Su nuevo estudio está dividido en diez capítulos y resúmenes finales, así como mapas significativos y fotografías que conforman esta nueva obra que gira en torno al actual Alamillo. Pueblo que ya comienza a perfilarse en el siglo XVIII como podemos apreciar sumergiéndonos en sus páginas.

A través de su investigación se aprecia un preciso panorama de Alamillo a mediados del siglo XVIII, una especie de radiografía que nos muestra al pueblo tal cual era en aquellos momentos, con su estructura demográfica, la morfología del pueblo, el valor y la renta del suelo... Las bases del esquema de lo que es hoy Alamillo.

Juan Panizo Sánchez nos cita en su texto a la Carta poblacional de Alamillo entre los siglos XV y XVIII, la configuración urbana de las calles que articulaban el pueblo a mediados del siglo XVIII, las aportaciones que hacen los "Libros de personal del estado secular" y "Los libros de bienes pertenecientes a los vecinos de Alamillo". Las casas habitables y arruinadas y los concluyentes resúmenes sobre las moradas y los moradores, los mayores propietarios, clase de ganados, colmenas y sus emplazamientos.

También se suma a sus líneas un interesante reportaje fotográfico (Eduardo Matos, Manuel Blanco López, Antonio Panizo Sánchez) con imágenes de décadas pasadas que aportan una visión de Alamillo y sus entornos, ciertamente bellas, instructivas y testimoniales. Por otro lado el autor rinde homenaje a su esposa fallecida Benita Galán Sánchez, igualmente

amante de Alamillo, sus costumbres e historia.

Dos breves mapas esquemáticos nos dan cuenta de la distribución de Alamillo en 1751 y su término tras la segregación de Almadén a mediados del siglo XVIII, ambos confeccionados por el autor.

Juan Panizo Sánchez, conoce como pocos su territorio y sin perjuicios metodológicos y sin suspicacias "a priori", se guía por su sensibilidad e intuición de historiador vocacional y, desmenuzando datos paleográficos en archivos y distintas fuentes documentales y orales, así como el medio rural en donde siempre se ha movido con fluidez, nos descubre cuales han sido sus herramientas fundamentales para confeccionar su proyecto, su estudio..., conocer a su pueblo desde distintos ángulos y sobre todo a través de las referencias escritas que se conservan del siglo XVIII. En su libro son muchas y variadas conclusiones a las que se llega, aportando datos y matices antes desconocidos y sobre todo, se desprende un profundo cariño por sus gentes y aquellas personas que conformaron la realidad que hoy su pueblo es.

Libro por tanto interesante y querido que en sus doscientas doce páginas nos da una visión que podía ser a modo de un prototipo de cómo muchos de los pueblos de la geografía ciudadrealeña se articulaban, distribuían en sus bienes patrimoniales y se gestionaban en el siglo XVIII, sus formas y aspectos y modos perduran hasta tiempos actuales. Por otro lado, resaltar que en el mismo ha tenido una valiosa colaboración Ángela García Díaz e igualmente lo han auspiciado las instituciones Proder, Ministerio de Agricultura Pesca y Alimentación y la Junta de Comunidades de Castilla-La Mancha.

**José González Ortiz**  
Escritor y crítico de arte

Alamillo en el  
siglo XVIII

(comarca de Almadén)

## Oretania

Boletín de suscripción

12 EDICIONES POR 24 EUROS

Nombre: \_\_\_\_\_  
 CIF/DNI: \_\_\_\_\_  
 Dirección: \_\_\_\_\_  
 C. Postal: \_\_\_\_\_  
 Población: \_\_\_\_\_  
 Teléfono: \_\_\_\_\_

## DOMICILIACIÓN BANCARIA

Banco/Caja: \_\_\_\_\_  
 N° Entidad: \_\_\_\_\_  
 N° Oficina: \_\_\_\_\_  
 N° D. C.: \_\_\_\_\_  
 N° Cuenta: \_\_\_\_\_

Grupo de Comunicación Oretania  
 C/ Alejandro Prieto, 4 - 2ºB - 13500 Puertollano  
 Teléfono y fax: 926 428 893 - Móvil: 620 429 624  
 suscripciones@oretania.es

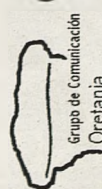

## Oretania

el periódico de la provincia de Ciudad Real Depósito Legal CR-158-1999

DIRECCIÓN Julio Criado García

REDACCIÓN Victoria Díaz, Hernán Valdés Parra, Roberto García-Mingullán de Gregorio.

COLABORACIONES José González Ortiz, Esteban Sánchez, Elías Zamora, Isabel Valdés, E.R.F.

MAQUETACIÓN Paco Acero

FOTOGRAFÍA Julio Criado Gallego, Anastasio Ciudad,

GERENCIA M. Jesús Gallego Romo

PUBLICIDAD Ediciones C&amp;G Tfno: 620 429 624

ORETANIA DE INFORMACIÓN LOCAL · Nº 296  
 C/Alejandro Prieto, 4. 2ºB · 13500 PUERTOLLANO · CIUDAD REAL  
 TELÉFONOS: 926 428 893 · 620 429 624 # FAX: 926 428 893  
 oretania@gmail.com

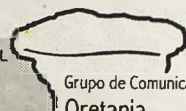

Grupo de Comunicación  
 Oretania



Las actividades culminarán el 5 de enero con la Cabalgata de Reyes

# La música tiñe el programa navideño



**Redacción**

Varios conciertos y recitales protagonizan la programación de actos navideños que el Ayuntamiento de Almadén ha organizado para los meses de diciembre y enero.

La programación recoge una audición de los alumnos de la Escuela Municipal de Música el 19 de diciembre en la Casa Municipal de Música; el Concierto de Navidad de la Banda Municipal de Música el día 21 de diciembre en el salón de actos de la E.U.P.A.; un recital de villancicos a cargo de la Asociación Cultural Amigos de la Música el día 2 en la parroquia de

Santa María de la Estrella; y un recital del grupo vocal Ateneo de Alcázar de San Juan en la Casa Municipal de Cultura el día 27 de diciembre.

Pero estas fechas dejan hueco también a otro tipo de actividades, como son una charla sobre la Prevención y lucha contra el tabaquismo el día 20 de diciembre en la Casa Municipal de Cultura o la presentación de la revista anual de la Asociación de Amigos de la Plaza de Toros de Almadén, que se celebrará el 28 de diciembre.

Los más deportistas pueden acudir al Trofeo de Navidad de Fútbol-sala que tendrá lugar en el

pabellón cubierto el 5 de enero o participar en la tradicional Carrera de San Silvestre, que se celebrará el día 30 de diciembre pudiéndose realizar las inscripciones a partir de las 10:00 horas de esa misma mañana.

El teatro llega a Almadén de mano de la compañía Sol y Tierra, que presentará la obra 'Una flor en la tierra' el día 3 de enero en la Casa Municipal de Cultura.

Los Reyes Magos harán una primera visita a Almadén el día 27 para recoger las cartas que los niños les hayan escrito; y el día 5 de enero participarán en una gran Cabalgata que recorrerá gran parte del pueblo.



Con esta imagen tan entrañable ha querido felicitar este la Navidad la Escuela Universitaria Politécnica de Almadén, deseando también un próximo año lleno de prosperidad. La imagen la firma Antonio Hervás Calles y está colgada también en la página web de la EUPA que se puede localizar en la dirección: <http://www.uclm.es/CR/EUP-ALMADEN/>.

La Escuela Universitaria Politécnica de Almadén es la heredera de la antigua Academia de Minas fundada en 1777 por el Rey Carlos III en una de las ciudades mineras más importantes del mundo, con una historia sin igual en toda la Universidad de Castilla la Mancha. En la Politécnica de Almadén se aúnan tradición y futuro, pretendiendo ser un referente en las enseñanzas técnicas de la universidad, contando para ello con un capital humano de primera línea y unas instalaciones en perfectas condiciones para adaptarse a los nuevos retos que la industria plantea a las ingenierías. Se trata de un centro moderno de docencia y formación técnica altamente especializada, que no abandona sus raíces de más de 225 años, que quiere seguir formando a los mejores técnicos de este país en una de las titulaciones que prácticamente no conoce el paro.

## Concurso de postales

El martes 18 de diciembre tuvo lugar en la Escuela Universitaria Politécnica de Almadén la entrega de los premios a los ganadores del III Concurso de postales navideñas para alumnos de Primaria. El acto se desarrolló en la Sala de Juntas de la Escuela Universitaria Politécnica de Almadén. Como en las ediciones anteriores la participación de los alumnos de primaria de la localidad ha sido masiva y prueba de ello es la exposición de todas las postales participantes que en esta edición han superado en número las de ediciones anteriores. Todas las postales enviadas están expuestas en los tabloneros que se encuentran en el vestíbulo de entrada de la Escuela. En esta edición los alumnos seleccionados han sido: Sebastián Villalón Sánchez, José Miguel Núñez Moraga, Francisco Javier Gallego Preciados, Lara García Valverde, Beatriz García Paredes y Paula García Fernández.

**EL AYUNTAMIENTO DE ALMADÉN  
FELICITA LAS FIESTAS NAVIDEÑAS  
A VECINOS Y VISITANTES  
Y LES DESEA**

*Próspero año 2008*





Los vecinos almodovareños recibirán el año con las doce campanadas en la Plaza Mayor

# Campanadas de nochevieja este año en Almodóvar

Redacción

El último día del 2007 las campanadas de Nochevieja sonarán por primera vez en la Plaza Mayor de Almodóvar del Campo. El Ayuntamiento ha querido organizar este acto para que todos los vecinos del pueblo puedan despedir juntos el año 2007 y recibir el año nuevo.

Aquellos que se acerquen a la Plaza Mayor antes de medianoche recibirán una bolsa de cotillón y las doce uvas de la suerte, que se tomarán al son de las 12 campanadas para comenzar con buen pie el nuevo año. El Ayuntamiento invita a todos los vecinos de la localidad a celebrar juntos la nochevieja, en lo que esperan que se convierta en una tradición anual para el municipio.

Además de esta celebración, Almodóvar del Campo festejará la Navidad con otras actividades. Durante la tarde del día 18 de diciembre se pronunciará el fallo del Concurso de Belenes al que los almodovareños han podido presentar sus composiciones navideñas; y el día 20 los participantes del Concurso de Escaparatismo Navideño conocerán la decisión del jurado. Los premios se entregarán a los ganadores de ambos concursos durante un acto que se llevará a cabo el 27 de diciembre a las 12,00 horas.

El día 5 de diciembre, sus majestades los Reyes Magos de Oriente comenzarán su andadura por Almodóvar del Campo visitando la iglesia parroquial para entregar un donativo al niño Jesús.

A continuación, alrededor de las 19,00 horas, partirán en una Gran Cabalgata que, desde la Plaza Mayor, recorrerá las principales



## Actividades deportivas

El jueves 27 de diciembre, desde las 10,00 horas, 'Jugando al atletismo', con actividades deportivas para los más jóvenes, en el Polideportivo 'Miguel Hernández'. Dirigido a todas las categorías.

El sábado 29 de diciembre, desde las 10,00 horas, Jornada de Convivencia y Encuentro de las Escuelas Deportivas de Almodóvar y Puertollano; en el Polideportivo 'Miguel Hernández' y para todas las categorías.

Los días 3 a 5 de enero, desde las 16,00 horas, con un Campeonato 3x3 de Baloncesto, en el Pabellón Polideportivo, dirigido a categoría de infantil y cadete.

Para finalizar, el 4 de enero, se desarrollará el gran juego 'Buscando a Papá Noel', a partir de las 10,00 horas. Esta actividad se desarrollará en el Polideportivo 'Miguel Hernández'. Va dirigida a edades de alevines e infantiles.

calles y plazas del pueblo para saludar y repartir caramelos entre los más pequeños. Al final del recorrido, Melchor, Gaspar y Baltasar subirán al balcón del Ayuntamiento, desde el que se despedirán de todos los niños de Almodóvar del Campo.

La Gran Cabalgata de los Reyes Magos partirá a última hora de la tarde de la Plaza Mayor de Almodóvar del Campo.

Quienes quieran acompañar a los tres reyes durante todo el recorrido deberán dirigirse a la Plaza Trinidad, la calle San Juan de

Ávila, Darro, la Glorieta del Carmen, Luisa Boada, Arbolón, Prado, San Miguel, la Plaza Agustín Salido, Jardín, la Plaza de la Constitución, regresar por San Juan de Ávila y pasando de nuevo por la Plaza Trinidad volver a la Plaza Mayor de la localidad.

## 800 euros en premios para dos concursos

El Ayuntamiento ha convocado sendos concursos con motivo de las celebraciones navideñas, dirigidos, uno a todos los establecimientos comerciales de la localidad cualquiera que sea su actividad comercial y el otro a todos los vecinos particulares, además de a empresas interesadas. El global en premios asciende a 800 euros. El primero tiene por objeto el embellecimiento de la localidad a través de los escaparates de los comercios y tiendas, siendo preciso que la exhibición de los montajes se desarrolle, al menos, entre los días 10 de diciembre y 9 de enero. Los escaparates que participen deberán estar ya colocados el primer día de exhibición, al igual que los belenes que opten al segundo de los concursos convocados. En ambos casos, el jurado, compuesto por los componentes de la Concejalía de Cultura, valorará que los escaparates contengan motivos alusivos a las Fiestas de Navidad y se guiará por criterios comerciales y artísticos, destacando los aspectos de calidad, modernidad e innovación, originalidad, iluminación y exposición del propio producto. La entrega de los premios de ambos certámenes se celebrará el día 27 de diciembre, a las 12,00 horas, en el Salón de Plenos del Ayuntamiento, estableciéndose en cada una de las dos modalidades un primer premio de 200 euros; un segundo, de 120 euros y un tercero de 80 euros.

**C**ENTRO  
**A**LFARERO  
**A** ESTACIÓN

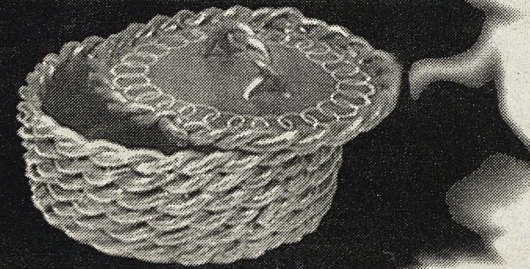
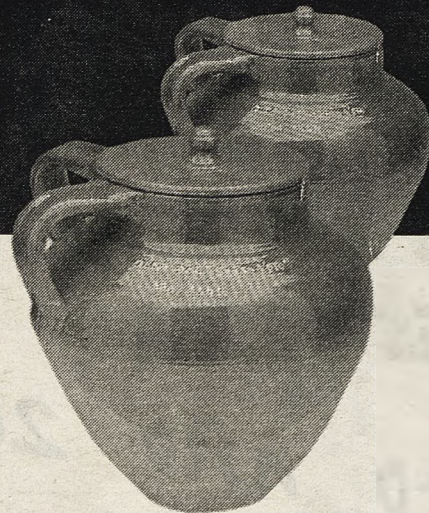

Alfarería Popular, Diseño,  
Cursos para todas las edades,  
Aula de la Universidad Popular,  
Sala de Exposiciones.

Antigua Estación Renfe. Carretera de Villamayor s/n. 13.440, Argamasilla de Calatrava (Ciudad Real).  
Tfno.: 926 411781 - 649 346 868. e-mail: lealarias@telefonica.net



Los más pequeños tendrán a su disposición la ludoteca municipal

# Premios para los mejores belenes y tarjetas navideñas en Argamasilla

## Redacción

Con motivo de estas fiestas el Ayuntamiento de Argamasilla de Calatrava ha organizado un Concurso de Tarjetas de Navidad y un Concurso de Belenes. El concurso de tarjetas está destinado a niños de los tres ciclos de primaria, y el premio será un vale de 50 euros para cada categoría.

El Concurso de Belenes otorgará al ganador un premio en metálico de 150 euros, y otros dos de

100 y 50 euros para el segundo y tercer clasificado respectivamente.

Durante estas vacaciones, el servicio de ludoteca permanecerá activo y se han organizado, además, otras actividades para los vecinos del pueblo.

Entre ellas destacan una muestra de villancicos celebrada en la iglesia parroquial, la representación en el centro cultural de la obra infantil 'La bella durmiente' o el Concierto de Navidad de la Agrupación Musical.

El pueblo recibirá al 2008 con las tradicionales uvas, las acompañadas y e un espectáculo pirotécnico; después de lo cual se celebrará un gran baile de año nuevo en el que podrán participar todos los vecinos.

El día 3 de enero los Reyes Magos recogerán las cartas de todos los niños de Argamasilla, y el día 5 recorrerán el pueblo con una gran cabalgata. Al finalizar su recorrido, se procederá a la entrega de premios a los ganadores.

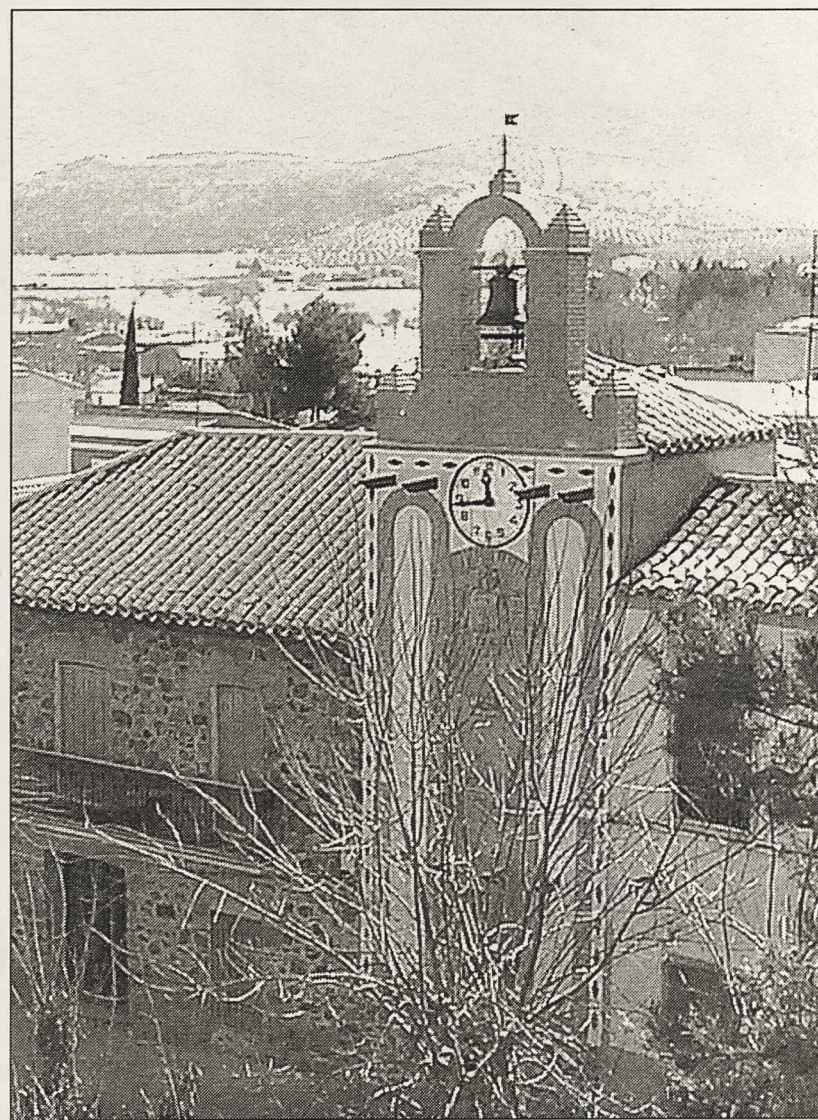

## 'La Estación' organiza cursillos alfareros para niños y jóvenes

### Redacción

El Centro Alfarero 'La Estación' de Argamasilla de Calatrava, ha preparado para estas fiestas una serie de actividades, relacionadas con la alfarería, destinadas al público infantil.

Los niños de entre 4 y 6 años tienen a su disposición los 'Domingos de pequeños' el 23 y el 30 de diciembre, en una única convocatoria de 13,00 a 14,00 horas. El precio de inscripción es de tres euros y los pequeños, en gru-

pos de diez, pueden acercarse al mundo de la cerámica a través de juegos y actividades adaptadas a su corta edad.

Por su parte, los niños y jóvenes de 6 a 14 años pueden participar en los 'Sábados del barro', que se desarrollan el 22 y 29 de noviembre en tres citas, que comenzarán a las 9,30, a las 12,00 y a las 17,00 horas. Con la inscripción, de cinco euros, los pequeños tienen ocasión de participar activamente, en grupos de 15 personas como máximo, en pro-

cesos artesanos como son el modelado o el torno.

También para jóvenes de esta edad, el 'La Estación' ha organizado dos 'Talleres de invierno', de tres días de duración cada uno. El primero de ellos se desarrollará durante los días 26, 27 y 28 de diciembre y el segundo celebrará sus jornadas los días 2, 3 y 4 de enero. El precio para participar durante una jornada será de 10 euros y de 20 euros para quienes deseen tomar parte en el taller completo.

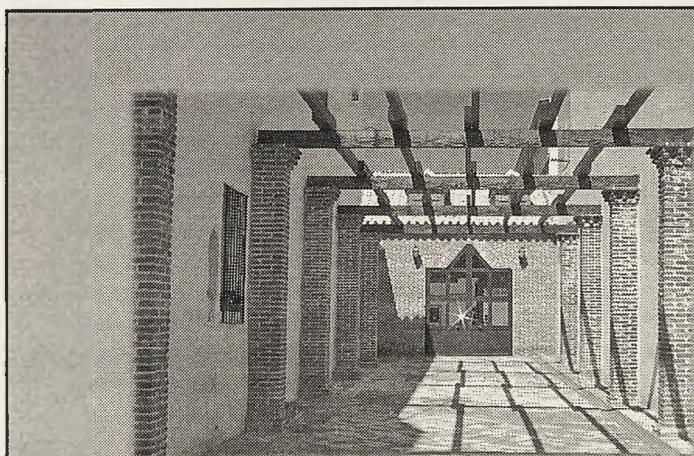

Argamasilla de Calatrava  
Una realidad  
en cultura



Ayuntamiento de Argamasilla de Calatrava  
[www.ayto-argamasillacva.org](http://www.ayto-argamasillacva.org)



Publicidad

Una nueva  
imagen para  
unos nuevos  
tiempos



emaser 



Complejo  
Industrial  
Puertollano



## Dicen que cada estrella esconde un deseo

Desde Repsol, nuestros mejores deseos para el próximo año.





## Especial Navidad 2007

La programación se prolongará hasta el 6 de enero con la intención del disfrute de los vecinos

# Cultura, talleres y deportes en Calzada de Calatrava

## Redacción

El Ayuntamiento de Calzada de Calatrava ha organizado un amplio programa de actividades para celebrar la Navidad. Representaciones teatrales, proyección de las películas más actuales, actividades deportivas o talleres son algunas de las iniciativas que se pondrán en marcha durante los próximos días.

En palabras de la concejala de Cultura de Calzada, Loren de la Calle, se trata de presentar una buena oferta cultural que, unida a la religiosa, dé cabida a todos los gustos de nuestros vecinos para hacer de estos días un momento especial que compartir en compañía de la familia y quienes vuelven a casa por estas fechas tan entrañables.

## Exposiciones

Desde el 22 de diciembre y hasta el 6 de enero permanecerá abierta al público la exposición fotográfica "Asociación Cultural Coros y Danzas Nuestra Señora de los Remedios". Los interesados en visitar esta peculiar muestra lo podrán hacer en horario de 19 a 21 horas en la Sala de Exposiciones del Centro Cultural Rafael Serrano. Y en el mismo sitio podrá disfrutarse de la exposición del concurso de dibujos "Navidad 2007-2008", en la cual han colaborado los Colegios Públicos de la localidad.

## El cine más actual y teatro

La concejalía de Cultura, al igual que hace todo el año, muestra en este programa una apuesta clara por la difusión del cine español más actual, no en vano estamos en el pueblo del director Pedro Almodóvar. Así los días 21 y 23 de diciembre por sólo un euro los calzareños disfrutarán a partir de las 20 horas del visionado de la película "¿Y tú quién eres?". Estas películas se pueden exhibir gracias a la colaboración de la Asociación de Cine "Pedro Almodóvar" de Calzada.

Y tras el éxito que "Trece Rosas" viene cosechando por su proyección en las salas comerciales, los vecinos de Calzada podrán disfrutar por tan sólo dos euros de la película. La proyección de esta película será los días 25 de diciembre a partir de las 21.30 horas y 26 a partir de las 20 horas.

Las tardes de los días 3 y 4 de enero el público infantil cuenta

con una actividad extra. Así a partir de las 19.30 horas los más pequeños podrán disfrutar de la proyección de la película "Encantada", por el módico precio de dos euros, último trabajo de la factoría Disney, que narra la historia de Gisele y tiene un buen número de buenos actores.

El Grupo de Teatro de Mayores con la representación de "El bar de Marino" deleitará al público con una actuación que comenzará a las 20 horas en el Centro Cultural "Rafael Serrano" el próximo sábado 22 de diciembre. Y dirigida a los más pequeños, el 28 de diciembre, la representación de "Las aventuras de Carlitos". Una obra organizada por la Obra Social de Caja Castilla La Mancha en colaboración con el Ayuntamiento de Calzada de Calatrava, actividad gratuita que se prevé agrade al público infantil.

## Novedosos talleres

Entre las novedosas actividades con las que se cuenta para este periodo navideño cabe destacar la puesta en marcha los días 18, 19, 20 y 21 de diciembre de unas clases que bajo el nombre de "Taller de Relajación para jóvenes" pretenden ofrecer a los asistentes las técnicas necesarias para combatir el estrés en época de exámenes.

Antes de asistir a estas clases que comienzan a las 17 horas debe realizar su correspondiente inscripción en el Centro Social. Dirigido a los más pequeños de la casa los días 26, 27, 28 de diciembre y el 2, 3 y 4 de enero se celebrarán varios Talleres Navideños destinados a los niños de la localidad. Aquellos que estén interesados en participar en estas divertidas clases han de dirigirse al Centro Social donde deberán inscribirse.

La risa ha demostrado ser un tratamiento beneficioso y eso es lo que se pretende demostrar en el "Taller de Risoterapia para jóvenes" que se van a celebrar los días 2, 3 y 4 de enero a partir de las 17 horas. Las inscripciones para este taller hay que realizarlas en el Centro Social de la localidad.

Entre las actividades más novedosas, el jueves 27 de diciembre, bajo el nombre "Noche Joven sin alcohol" se engloban numerosas actividades como Karaoke o diversos juegos. Desde las 22 horas y hasta las 3 de la madrugada, los jóvenes de la localidad podrán disfrutar de divertidos actos. En el mismo lugar, el Pabellón Municipal, y el mismo día se entregarán los premios del concurso de cómic "Jóvenes sin alcohol".

## Conciertos y actos navideños

A las doce de la mañana el Centro Cultural Rafael Serrano acogerá la Audición Escuela de Música. Y como no podía ser menos en estas fechas tan señaladas, el 25 de diciembre, los calzareños podrán disfrutar de un Concierto de Villancicos Navideños que se celebrará a partir de las 19.30 horas en la Iglesia Parroquial Nuestra Señora de los Remedios. El sábado 29 de diciembre a las 19 horas dará comienzo en el Centro Cultural Rafael Serrano el "X Festival de folklore A.C. Nuestra Señora de los Remedios", un acto patrocinado por el Ayuntamiento de Calzada de Calatrava.

## Homenaje

Y para comenzar el 2008 al ritmo de la música, el 1 de enero se celebrará a las 20.30 horas en el Centro Cultural Rafael Serrano un Concierto de Navidad a cargo de la Agrupación Musical "Santa Cecilia". Una ocasión especial para el director de esta banda, Carmelo Ortiz López, quien tras 40 años en el cargo recibirá un sentido homenaje en el que estará presente la cantante folklórica de Ciudad Real Eva María. Durante el acto homenaje, el Ayuntamiento de Calzada entregará al homenajeado una placa conmemorativa por

su inmensa labor en la localidad ahora que ha decidido retirarse de la banda.

Desde el 21 de diciembre y hasta el 6 de enero los vecinos de Calzada de Calatrava podrán visitar el tradicional Belén que el Ayuntamiento ha instalado en el Centro Cultural en horario de 19 a 21 horas.

Para dar la bienvenida al nuevo año, el lunes 31 de diciembre desde las 23.59 horas, la Plaza España acogerá la tradicional despedida del año con las uvas de la suerte. Ahora que se acerca la visita de los Reyes Magos esperamos que las cartas ya estén entregadas pero si aún no lo han hecho, no se preocupen porque el próximo 2 de enero podrán hacer tu entrega a los reyes en el Centro Cultural Rafael Serrano a partir de las 17 horas.

Y pocos días después llegados desde el mismo oriente, la tarde del 5 de enero los Reyes Magos visitarán Calzada, su primera parada a las 17 horas en la Residencia de Mayores donde harán entrega de sus regalos. Sólo una hora más tarde el séquito de estas especiales majestades comenzarán su paseo por la localidad como en años anteriores. Tras la cabalgata, recordamos a los niños que han de acostarse pronto para vivir una de las noches más mágicas del año, la noche de Reyes.

## Deporte

En el área deportiva, el domingo 23 de diciembre el Campo de Fútbol Municipal acogerá a las 11 de la mañana la celebración del "Trofeo de Navidad de Veteranos". Y otro campeonato pero esta vez destinado a los más jóvenes se celebrará el mismo día y en el mismo escenario pero con una diferencia de horas. Se trata del "Trofeo de Navidad Juvenil" que se disputará a partir de las 16 horas.

El sábado 29 de diciembre a partir de las 10 horas se dará el pistoletazo de salida a una jornada de Convivencia Escuelas Deportivas. Una actividad, dirigida a los jóvenes amantes del deporte, que se celebrará en el Campo de Fútbol Municipal.

Dirigido a los mayores se ha organizado el Campeonato de Pentanca, una oportunidad de demostrar las diferentes técnicas a la hora de adelantarse al contrincante. Un juego tradicional del que podrán disfrutar desde las 10 de la mañana del domingo 30 de diciembre en el parque Reina Sofía. Durante la jornada de tarde, el fútbol volverá a ser el protagonista esta vez de la competición que se disputará por conseguir el "Trofeo de Navidad de Fútbol Amateur" y que se celebrará en el Campo de Fútbol Municipal a partir de las 16 horas.





Fiestas infantiles, conciertos, homenajes a trabajadores o la visita de los Reyes Magos, entre otras actividades

# La Navidad también se celebra en hospitales

**Redacción**

Los Hospitales dependientes de la Junta de Comunidades de Castilla-La Mancha vienen celebrando desde hace unos días, las fiestas de Navidad con un amplio programa de actividades dirigidas especialmente a los niños y a los trabajadores. Fiestas infantiles, conciertos, homenajes a trabajadores y la visita de los Reyes Magos centran los actos navideños encaminados a hacer más amena la estancia de los pacientes ingresados.

Los tradicionales belenes y los árboles de Navidad decoran estos días las distintas dependencias de los centros sanitarios de la región. Realizados por el propio personal cambian por unos días el ambiente de los hospitales y la decoración con bolas, luces, estrellas y guirnaldas se torna de numerosos colores.

Asimismo, en estas fechas se confeccionan menús especiales preparados por los servicios de cocina para los pacientes que tengan que permanecer ingresados y para el personal que esté de guardia durante estos días.

El Hospital General de Ciudad Real concentra los actos navideños con la celebración del acto homenaje a los trabajadores que se jubilan este año y la fiesta infantil que se celebraba por la tar-

de gracias al trabajo de la Asociación Deportiva y Cultural del Hospital General de Ciudad Real y del Servicio de Atención al Usuario.

Por su parte, los centros sanitarios del Área Sanitaria 'La Mancha Centro' han organizado para estas fechas numerosas actividades dirigidas tanto a los pacientes como a los trabajadores. Ejemplo de ello, es el tradicional concurso infantil de Felicitaciones de Navidad, la fiesta infantil organizada por el aula hospitalaria y la despedida de los trabajadores jubilados.

El Hospital General de Tomelloso se adelantó a la Navidad celebrando el pasado día 14 de diciembre una cena que consiguió reunir a la mayor parte de los trabajadores del centro. Del mismo modo, la Dirección del Hospital de Manzanares ofreció ayer un vino de Navidad en sus instalaciones y homenajeó a los cinco profesionales jubilados de este año, haciéndoles entrega de una placa y de una cesta con detalles florales.

El Hospital 'Santa Bárbara' de Puertollano ha programado numerosas y variadas actividades para estos días tan entrañables. La mayor parte de los actos navideños se celebraron ya como el fallo del jurado del Concurso de Belenes, el homenaje a los jubilados y la visita a los niños hospitalizados por parte del equipo de fútbol



Unión Deportiva de Puertollano y del Baloncesto Puertollano. La visita de los Reyes Magos, en la tarde del día 5 de enero, cerrará la

programación navideña en el centro puertollanero.

Por su parte, en el Hospital Gutiérrez Ortega de Valdepeñas

los actos comenzaron con una misa por los trabajadores jubilados fallecidos y el homenaje a los jubilados.



## CENTRAL GICC DE PUERTOLLANO

*Tecnología de vanguardia para Europa*



**ELCOGAS**



**ELCOGÁS HA CONSTRUIDO EN PUERTOLLANO LA MAYOR CENTRAL ELÉCTRICA DEL MUNDO DE GASIFICACIÓN INTEGRADA EN CICLO COMBINADO (GICC), QUE DESARROLLA UN AVANZADO PROCESO DESTINADO A LA UTILIZACIÓN LIMPIA DE LOS CARBONES DE LA COMARCA.**

**PARA CONOCER LOS DETALLES DE ESTE IMPORTANTE PROYECTO EUROPEO, ELCOGÁS LE OFRECE LA OPORTUNIDAD DE VISITAR SU CENTRO DE INFORMACIÓN.**

Las visitas de grupos deberán concertarse con antelación. Tfno: 926 449 700



## Especial Navidad 2007

La Cabalgata de Reyes será retransmitida en directo para la región por la televisión autonómica

# Puertollano organiza un gran número de eventos

**Redacción**

El Ayuntamiento de Puertollano ha organizado un amplio catálogo de eventos para celebrar con sus vecinos esta época festiva. Las actividades tocan áreas muy variadas y están destinadas a satisfacer a públicos de todas las edades.

Los más pequeños podrán disfrutar con el Musical Infantil 'Heidi', adaptación musical del clásico de Joanna Spyri dirigida a toda la familia; con la compañía de títeres Sol y Tierra, que representará 'La Princesa y el Dragón'; o con el Circo Richard Bros Circus, que visita la ciudad en estas fechas. También los niños de entre 4 y 11 años podrán participar en las actividades vacacionales que el Ayuntamiento pone a su disposición en el Centro de Juventud.

En la zona de la Casa de Baños y el Paseo de San Gregorio, se ubica la IV Feria del Regalo Navideño, donde se pueden adquirir productos propios de estas fechas, tales como juguetes, zambombas y panderetas, artículos de regalos, flores, artesanía de diversos países, joyería, productos de alimentación, libros, etc. El Mercado cuenta además con diversos entretenimientos infantiles (pistas de



Quads, hichables), carpa de video juegos, una ludoteca donde se atiende a los más pequeños y una carpa para colectivos juveniles.

La música vendrá de la mano de la Banda Municipal y de la Coral Polifónica de Puertollano, que interpretarán sendos conciertos navideños. Asimismo se celebrará una muestra de villancicos dirigida a colectivos sociales y centros de enseñanza de la localidad.

Las manualidades se harán un hueco en el taller de adornos navideños, donde los participantes aprenderán diversas técnicas que luego podrán utilizar para el certamen de Christmas.

El Ayuntamiento celebrará la entrada del nuevo año con una fiesta que tendrá lugar en la Concha de la Música. Allí se retransmitirán las campanadas de fin de año y posteriormente el dúo Oa-

sis amenizará el año nuevo.

El día 5, y poniendo fin a las actividades, la Gran Cabalgata de Reyes llegará al Paseo de San Gregorio, de donde partirá a las 17,00 horas acompañada de varias carrozas pertenecientes a colectivos de la ciudad, pasacalles, etc. La cita será retransmitida en directo por Castilla La Mancha Televisión. El mercado navideño permanecerá activo hasta el día 7 de enero.

## Empresarios y Consistorio dan luz a las calles

**Redacción**

El número de calles iluminadas con arcos de Navidad en Puertollano se ha incrementado considerablemente este año, respecto al ejercicio anterior. Un esfuerzo al que ha contribuido la Federación de Empresarios de la Comarca de Puertollano con la colaboración del Ayuntamiento.

De las 16 calles comerciales iluminadas, siete son nuevas en estas Navidades, donde se han instalado arcos luminosos de bajo consumo por las empresas de luminotecnia Jesús Nazareno de Jaén y Loyruz de Córdoba, de cuya coordinación se ha encargado el miembro de la Junta Directiva de F.E.PU. José Ortega.

Un considerable esfuerzo económico del pequeño comercio de Puertollano con el que se pretende ofrecer a nuestros vecinos un servicio más agradable y con el que se redonda en crear un ambiente festivo del que disfruta toda la ciudadanía a la vez que se dinamiza la actividad económica en el centro comercial de la ciudad.

Por ello F.E.PU. se congratula por la acogida de la convocatoria, sin precedentes en años anteriores, y por los satisfactorios resultados de la organización y logística.



Elcogás celebró el pasado 13 de diciembre la II Comida con los medios de comunicación. La jornada se desarrolló en un ambiente distendido que el director de explotación de la empresa, Rafael Gallego y el subdirector de I+D+i, Francisco García Peña aprovecharon para hacer un pequeño balance de la trayectoria de Elcogás durante el año 2007 y para comentar sus proyectos inmediatos en el campo de la investigación, el desarrollo y la innovación.



## Recogida solidaria de alimentos a cargo de Puertobosco

**V. Díaz**

mentos no percederos.

La Asociación Centro Juvenil Puertobosco pretende activar la solidaridad de los vecinos de Puertollano poniendo en marcha una campaña de recogida de alimentos no percederos. Esta campaña se lleva a cabo el próximo sábado 22 de diciembre durante toda la mañana, y los puntos de recogida de alimentos serán la zona centro del municipio, el barrio de Santa Ana, San José, la calle Goya, la barriada San Antonio y la zona del Ave.

La recogida de alimentos, que se enmarca en la Campaña Sembradores de Estrellas, tiene como objetivo inmediato que ninguna familia de Puertollano carezca de alimentos en las tradicionales fiestas de Navidad. Por este motivo, la asociación renuncia a la recogida de donativos económicos, y quiere animar a todos los puertollanenses a que aporten ali-

mentos no percederos. Los jóvenes de ésta y otras asociaciones visitarán los domicilios de los vecinos de Puertollano para solicitar aportaciones, que serán trasladadas a la Concha, lugar en el que se situará el punto central de la campaña y a donde pueden acercarse también todos aquellos interesados en colaborar.

En este proyecto que ha iniciado la Asociación Centro Juvenil Puertobosco, colaboran también el Ayuntamiento, el Grupo Scout Bosco, el Club Deportivo 'San Juan Bosco', la asociación 'Todos Iguales', la asociación 'Jaima', el Convento Hermanas de la Cruz, el colegio 'San Juan Bosco' y la parroquia María Auxiliadora.

Así esta asociación solicita la participación de todos los vecinos de Puertollano para que ninguna familia necesitada de medios económicos pase penuria en el día de Navidad.



**Redacción**

Las actividades programadas con motivo de estas fechas giran en torno a la cultura y la música

El Ayuntamiento de Torralba de Calatrava centrará en el ámbito cultural, y más concretamente en el musical, las actividades que ha programado para celebrar las fiestas navideñas.

Representaciones teatrales, conciertos y fiestas protagonizarán la oferta de actividades prevista para las jornadas navideñas en la localidad.

La actividad la inaugura el grupo Albarabía Teatro de Puertollano el 20 de diciembre, con la representación de la obra de teatro infantil 'La gran historia del Mundo', en la casa de cultura a las 12:30 horas.

El día 22 está programado un monólogo teatral interpretado por la agrupación Teatro Lazarillo de Manzanares y titulado 'A Vueltas con...', también en la Casa de Cultura a las 20.30 h.

Desde el día 17 de diciembre y hasta el 15 de enero puede visitarse en la Biblioteca Municipal 'Inocente hervás' una exposición de ilustraciones agrupadas bajo el lema 'Poemas de los 5 sentidos'. Permanece abierta de 11.00 a 13.00 y de 17:00 a 20:00 horas.

La protagonista de las actividades navideñas de Torralba de Calatrava es la música, presente en los conciertos programados.

El primero, previsto para el 22 de diciembre en la Casa de Cultura a las 20:30 horas, corre a cargo del Grupo de Cámara de la Orquesta Filarmónica de Todelo. A la misma hora y en la misma localización, la Banda de Música de Torralba de Calatrava pondrá en escena el Concierto de Navidad el domingo 23 de diciembre.

El martes 25 de diciembre, día de Navidad, está previsto que las componetes de la orquesta Sichuan Female Music Band, procedente de China, den un toque internacional a la navidad torralbeña con un recorrido por la localidad después de la misa; durante el que se anunciará el Concierto de Música china y europea de la tarde, que pretende celebrar la llegada del año nuevo 2008.

Papá Noel visitará el pueblo repartiendo regalos el día de Nochebuena, y el 5 de enero Sus Majestades de Oriente tomarán el relevo con la tradicional Cabalgata de Reyes, que partirá a las 19:00 horas de la Residencia de Ancianos, donde previamente obsequiarán a los mayores de la localidad con unas dádivas navideñas. Durante la jornada anterior a la noche de Reyes los niños que lo deseen podrán acercarse a la Biblioteca Municipal, donde podrán disfrutar de juegos y cuentos de los cinco continentes.

Torralba dará la bienvenida al 2008 en la Plaza de la Villa con las típicas uvas de la suerte, brindando con sidra y disfrutando de un espectáculo de fuegos de artificio. A continuación, a partir de las 00:30 horas, la orquesta 'Con un Poquito de Todo' ofrecerá a los vecinos un baile de Fin de Año en la Pista Municipal.

# Torralba vive la Navidad

## Fertilizantes Fertiberia

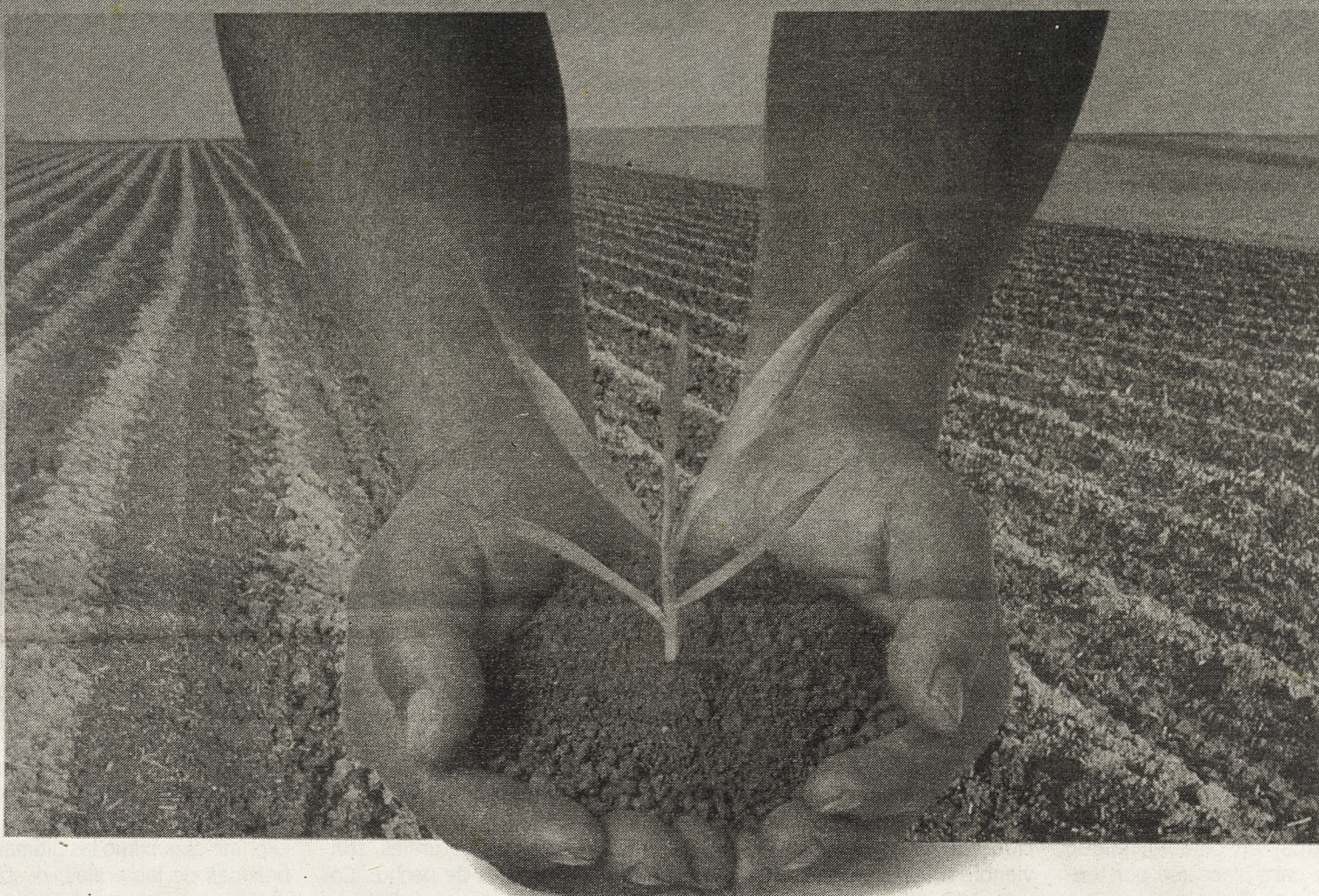

## LA FUERZA DE LA TIERRA

La fuerza de una empresa netamente española y una de las más importantes de su sector en Europa. La fuerza del líder de fertilizantes en España. La fuerza de una compañía con vocación de futuro y de servicio a la agricultura y economía españolas. La fuerza de la tierra... De nuestra tierra.



  
**Fertiberia**



Especial Navidad 2007

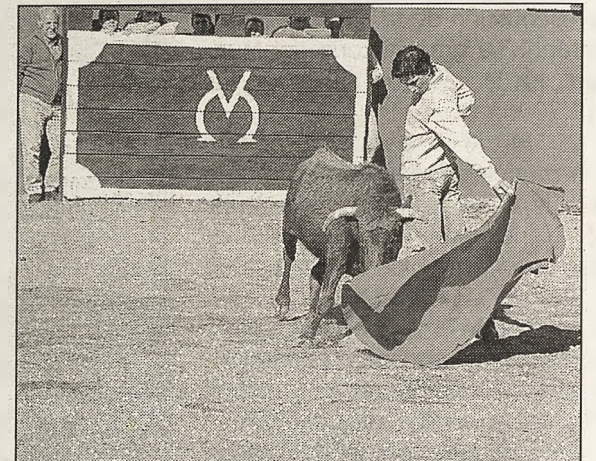
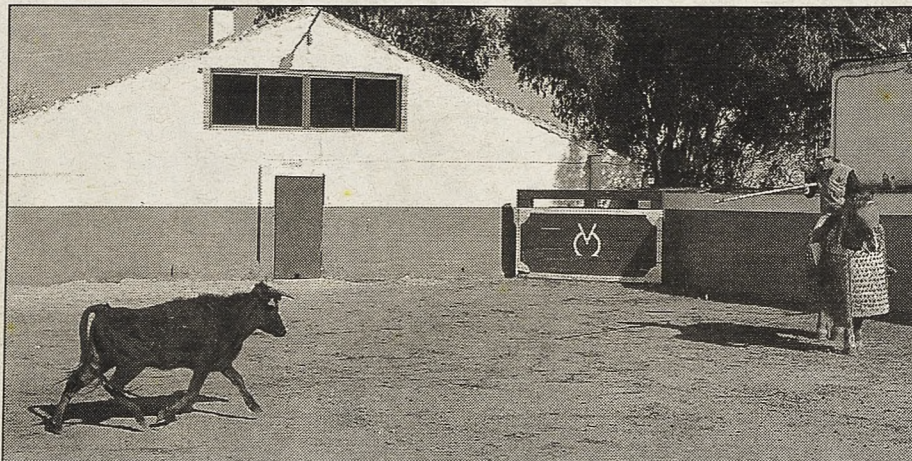
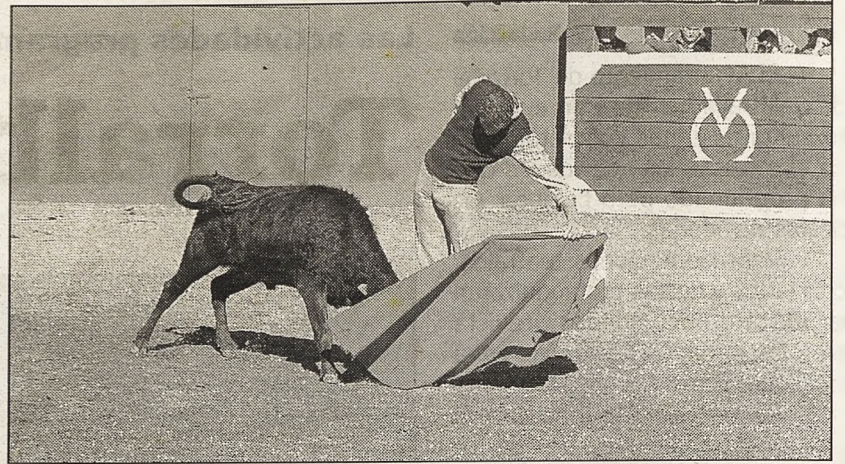

reportaje gráfico: Julio César Sánchez

# Bravura y buen toreo en la finca fernanduca de 'Pinos Bajos'

**Roberto García-Minguillán de Gregorio**

Una vez finalizada la temporada Española, los matadores pliegan trastos. Unos deciden emprender rumbo a tierras americanas, para hacer allí también campaña; otros, en cambio, eligen quedarse para placearse por tentaderos, y así no dejar que su toreo se evapore durante los casi cinco meses de inactividad en España, y poder sembrar la semilla que más tarde germinará y dará como fruto lo más importante en las ganaderías, el toro bravo.

Nos llegó la invitación del maestro Víctor Puerto, invitándonos a asistir a un tentadero en la ganadería de Víctor y Marín, ganado que pasta en el término municipal de Fernán Caballero, nosotros no quisimos perdernos dicha cita y allí estuvimos el 18 de noviembre a las once de la mañana.

Víctor Puerto y los ganaderos nos recibieron con los brazos abiertos, para poder degustar a primeras horas de la mañana unas sabrosas migas, para más tarde colocarnos en uno de los burladeros y poder disfrutar de la bravura

ra y el buen toreo que emanó en 'Pinos Bajos', gracias a nueve bravas eralas y tres espadas de muy distinto corte.

Nuestro paisano Víctor Puerto, de nuevo, lo bordó con capote y muleta, destacando de su actuación sobervios naturales, trincheras y los pases de pecho 'Cómo Dios manda'; en definitiva, faena de figura consagrada en el arte de Cuchares.

Gustó el empaque y el toreo al natural del albaceteño Andrés Palacios, mientras que el malagueño Juan Carlos Cabello aunó

raza y valor para imponerse con maestría a la bravura de las vacas de 'Víctor y Marín'. Además, los jóvenes de la Escuela de Tauromaquia de Ciudad Real, capitaneada por el maestro 'Calatraveño', aprovecharon el último instante, para expresar al máximo las últimas embestidas de las eralas, destacando el gusto y temple de Rubén Aparicio, este joven de Argamasilla de Calatrava, que sin duda, va por muy buen camino.

Este año no pudo estar presente en su burladero D. Alberto Marín, recientemente fallecido. En

su memoria antes de dar comienzo el tentadero, todos los presentes guardaron un minuto de silencio que culminó con una fuerte ovación.

Desde Oretania, damos la enhorabuena en primer lugar a los ganaderos D. José Luis Marín y D. Felipe Lasanta, por la bravura que derramaron sus vacas en la muleta de los matadores en el albero de su preciosa plaza de tientas.

¡Qué orgulloso debe de sentirse D. Alberto Marín, al ver que la semilla sembrada ha dado sus frutos! ¡Enhorabuena D. Alberto!



© Raquel Montero



© Raquel Montero



El Grupo de Comunicación Oretania distribuye 5.000 ejemplares gratuitos de 'Azogue' entre los vecinos de la localidad

# El periódico de Almadén ha publicado su primer número

### Redacción

El primer número del periódico de Almadén ha visto la luz estas fechas, bajo el nombre de 'Azogue' en referencia a ese mercurio que tanto ha marcado la historia del pueblo ciudadrealdeño y de sus habitantes. El Grupo de Comunicación Oretania presenta esta nueva cabecera, que dedica y continuará dedicando sus páginas al tratamiento de la información local de Almadén.

Tal y como indica su editorial, el periódico nace con vocación de continuidad y de configurarse como un punto de encuentro para los vecinos de Almadén; "ha nacido, 'Azogue', con la pretensión de perdurar en el tiempo, pero esta tarea no es posible sin vuestra colaboración, pues en definitiva vais a ser los protagonistas de la información, de las opiniones y de todo aquello que se publique en nuestro periódico, en vuestro periódico".

Este primer ejemplar da buena cuenta de lo que pretende ser 'Azogue'. El periódico dedica sus palabras a temas relacionados con la vida del pueblo y sus habitantes; así, en este número inaugural están presentes, como no podía ser de otra forma, las Minas de Almadén; también se puede encontrar información de actualidad relacionada con el desarrollo económico, social y cultural de la localidad, y una profunda entrevista con Emilio García Guisado, actual alcalde.

### Colaboración ciudadana

A partir de su llegada a Almadén, 'Azogue' contará también con todas las colaboraciones que los vecinos del pueblo y su co-



## Azogue

### Las Minas serán declaradas Bien de Interés Cultural

Es paso imprescindible para optar con garantías a ser Patrimonio de la Humanidad



El objetivo del alcalde pasa por un Plan Integral... Adjudican la traída de agua desde la presa cordobesa de La Colada... Los niños se muestran solidarios con otras latitudes... Solaria se implantará en Almadén

### Los 'Amigos de la Música', al rescate de la tradición coral

Restaurar la gran tradición y el orgullo que el pueblo de Almadén ha tenido siempre de sus coros...



marca quieran aportar a sus páginas. Entre ellos se repartirán 5000 ejemplares gratuitos, para que puedan empezar a conocer el que será su periódico.

El presidente de la Junta de José María Barreda y el presidente de la Diputación de Ciudad Real, Nemesio de Lara, han querido dirigir unas palabras de bienvenida y felicitación a esta nueva publicación, destacando el prime-

ro el "acierto rotundo en la elección del título" que "indica el compromiso de este nuevo medio de comunicación con Almadén y su comarca"; y el segundo el papel del periódico como "portador de las inquietudes de los vecinos, quienes también podrán utilizar sus páginas para expresarse con libertad".

Se han publicado un total de 5.000 ejemplares que serán re-



partidos gratuitamente entre los vecinos de Almadén y su comarca. Esta nueva cabecera supone un esfuerzo más del Grupo de Comunicación Oretania de ofrecer a los pueblos de la provincia de Ciudad Real una información local cercana y accesible.

'Azogue' se une a la lista de publicaciones locales del grupo editorial en la provincia, de la que forma parte junto a 'Apuntes', el

periódico de Argamasilla de Calatrava, 'Castillo de Calatrava', de Aldea del Rey, 'Ciudadrealdeño', de Ciudad Real; 'Puertollanero', de Puertollano; 'Salvatierra', de Calzada de Calatrava; 'Valle de Alcuña', de Almodóvar del Campo; y 'Torrallbeño', de Torralba de Calatrava. Un grupo de ocho periódicos dedicados a la información local que el Grupo de Comunicación espera seguir incrementando.



**926 424 653**  
**619 232 652**

**Calle Aduana, 20**  
**13500**  
**PUERTOLLANO**

Email:  
[diazflorts@interflora.es](mailto:diazflorts@interflora.es)

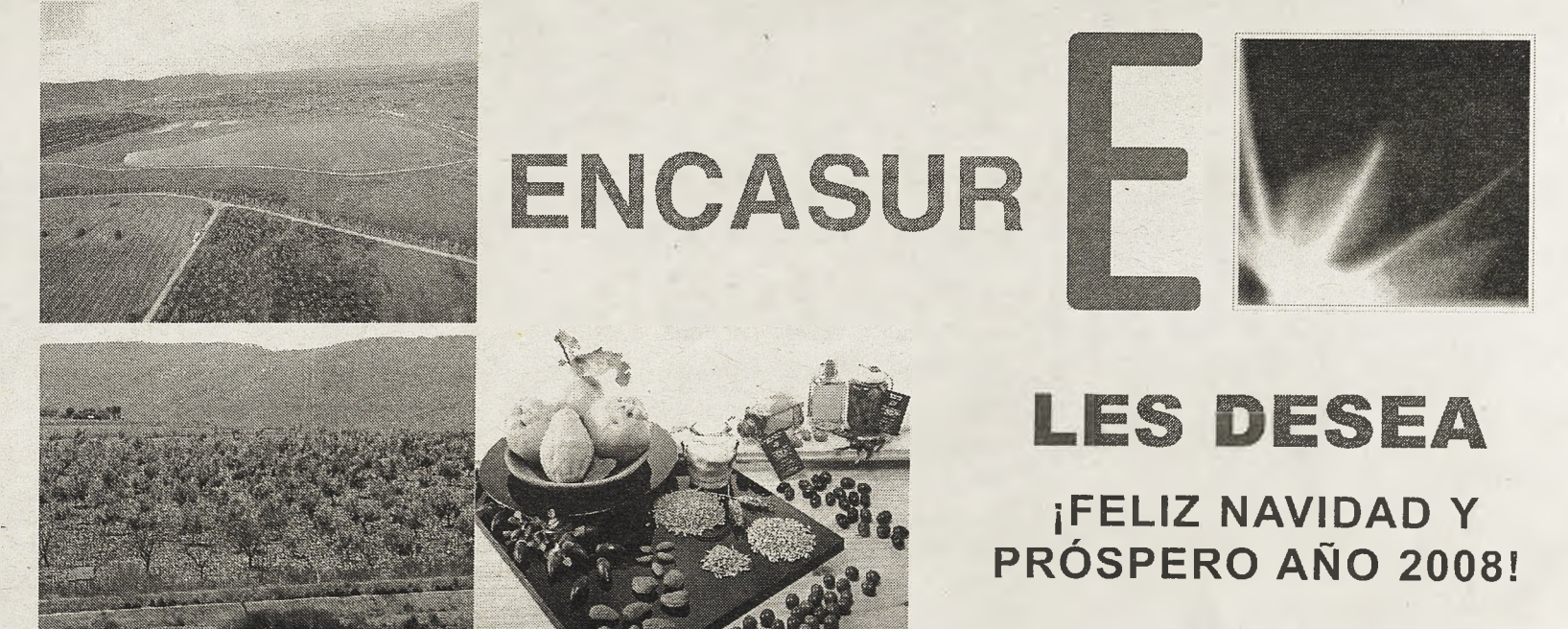

**ENCASUR**

**LES DESEA**

**¡FELIZ NAVIDAD Y PRÓSPERO AÑO 2008!**



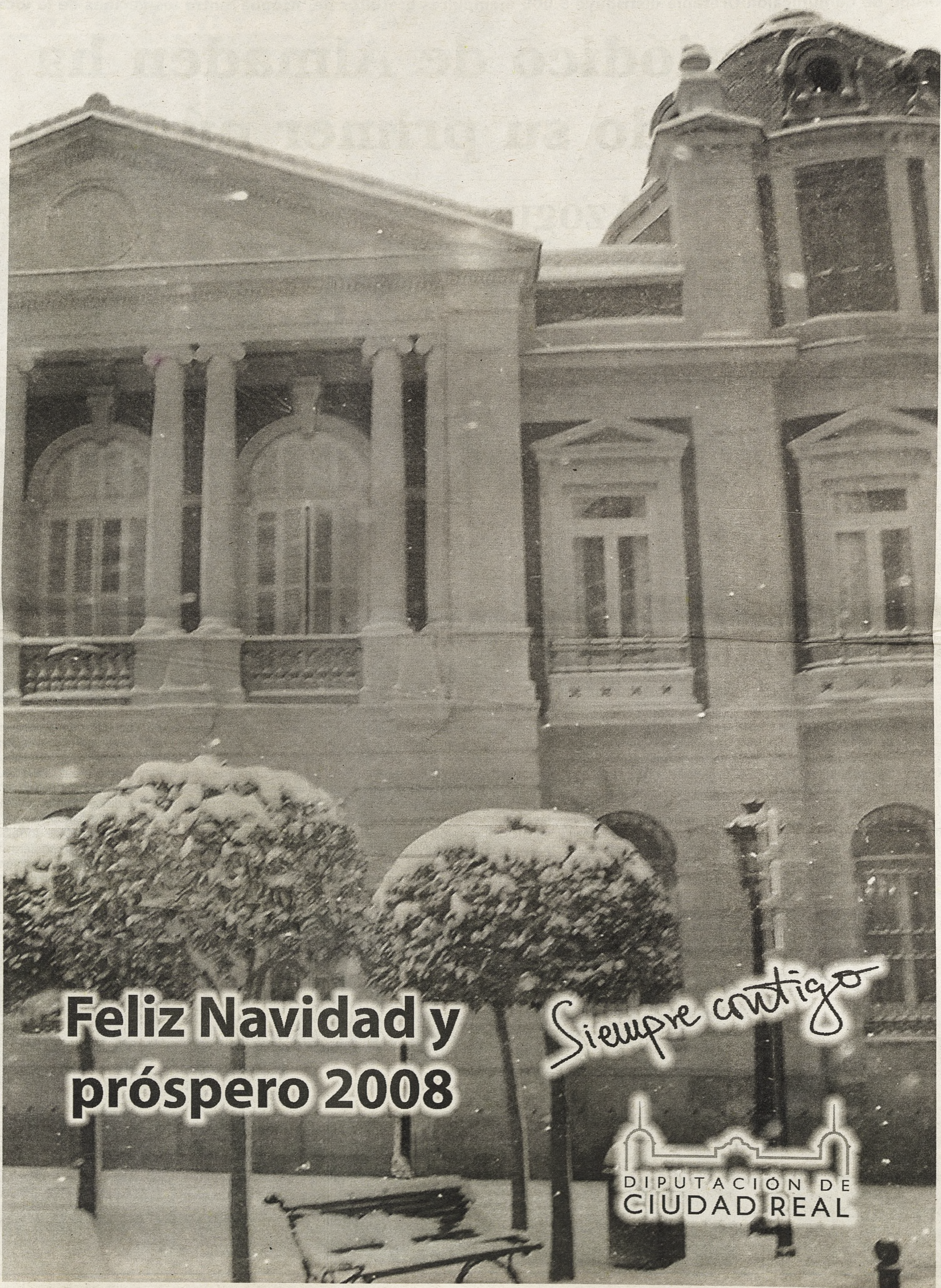

**Feliz Navidad y  
próspero 2008**

*Siempre antiguo*

