



# FERCAM '95

(Suplemento extraordinario)



MIGUEL ANGEL POZAS, ALCALDE DE MANZANARES:

**"En Manzanares la izquierda siempre ha estado perfectamente representada por el PSOE"**

# Manchegos

PERIÓDICO REGIONAL INDEPENDIENTE DE CASTILLA - LA MANCHA

DIRECTOR: Francisco Rosado López - PRECIO: 150 PTAS.

AÑO XIX - Nº 352  
13 - VII - 1995

REFORMA DE LA LEY ELECTORAL, AGUA Y MEDIO AMBIENTE BASE DE SU DISCURSO DE INVESTIDURA

## NUEVO GOBIERNO REGIONAL

## Para Bono "el agua es más importante que el PSOE y el PP"

- El lunes, en su toma de posesión, Gobierno y PSOE se dieron cita en el Palacio de Fuensalida
- Bono reivindicó cambios en la forma de hacer política e insistió en la reforma de la Ley electoral

Las Cortes de Castilla-La Mancha abrieron su puertas los pasados días 29 y 30 de Junio al objeto de dar cobijo al debate de investidura que, por cuarta vez consecutiva, ha dado como resultado la elección del socialista José Bono como presidente del Ejecutivo castellano-manchego, con los votos favorables

del grupo socialista que, como se sabe, obtuvo mayoría absoluta en las elecciones autonómicas del pasado 28 de mayo. El lunes siguiente tomaba posesión como presidente del Gobierno regional ante la presencia de tres ministros y una nutrida representación del PSOE

(Páginas 9 y 10)



De arriba a abajo y de izquierda a derecha: Mariano Maraver, Isidro Hernández, Justo Zambrana, Matilde Valentín, Alejandro Alonso, Francisco Belmonte, Fernando Novo, Emiliano García-Page y Máximo Díaz. (pg. 5)

## La Cultura

J. LOPEZ MARTINEZ

## ALMAGRO VUELVE A SER CENTRO INTERNACIONAL DEL TEATRO



EL XVIII FESTIVAL INTERNACIONAL DE ALMAGRO levanta el telón del teatro clásico a partir del jueves 6 de julio y hasta el domingo 30 del mismo mes. Los escenarios del Corral de Comedias, Hospital de San Juan, Claustro de los Dominicos y del Teatro Municipal, darán cobijo a las mejores compañías de teatro clásico del mundo. El lector, además de una entrevista con su directora, Amaya de Miguel, encontrará en la sección de Cultura una amplia información de este singular acontecimiento.

(páginas 15, 16 y 17)

## ENTREVISTA

Casimiro Sánchez,  
Alcalde de Puertollano:

**"LA TRAGEDIA DEL SOCIALISMO ES QUE MEJORA LAS CONDICIONES DE VIDA DE LOS CIUDADANOS"**

# ANSELMO FELIPE, S.A.

MANZANARES  
Polígono Industrial P. 21-B  
Telfs: (926) 61 19 20  
61 24 06

CONCESIONARIO



RENAULT

Y SU RED DE AGENTES:  
VALDEPEÑAS: IMBADO, S.L.  
LA SOLANA: HNOS. DOMÍNGUEZ, S.L.  
INFANTES: HNOS. RIAZA, S.L.  
STA. CRUZ DE MUDELA: PEDRO DOTOR, S.L.  
VILLARTA DE S. JUAN: HNOS. LORO

## SUMARIO

### PLAZA MAYOR

Pedro Pablo Novillo (IU) no está por la labor de facilitar la alcaldía a Anastasio López (PSOE) en Alcázar de San Juan - El "sentido del humor" de Miguel Ángel Pozas tras los resultados electorales - Daniel Almansa es un claro exponente del centro-derecha al conseguir la mayoría absoluta en Bolaños de Calatrava - José Bono y "el tercer grado" de "Con Hermida y Compañía" - Aznar se reunió con los alcaldes populares para pedirles transparencia en su gestión - Crítica de Martínez Simón a Juan de Dios Izquierdo tras la derrota socialista.

(páginas 2 y 3)

### ECONOMIA

Castilla-La Mancha es la región con mayor nivel de inserción de los alumnos de Escuelas-Taller - Según Pedro Peral nuestra comunidad se encuentra inmersa en lo que él denomina cultura del subsidio y la subvención



# OPINIÓN

## PLAZA

### LADRAN, LUEGO CABALGAMOS

JOSÉ LÓPEZ MARTÍNEZ

#### La lucidez del análisis

Desde hace varias décadas viene comentándose que buena parte del deterioro moral que se advierte en la sociedad española se debe a la falta de una presencia más consistente y orientadora de los intelectuales en la vida social y política del país, recordándose la influencia que en otros momentos también críticos tuvieron personajes como Ortega y Gasset, Salvador Madariaga y Gregorio Marañón, por citar algunos de los más conocidos. Pero no es del todo cierta dicha suposición, pues hombres de tan vastos saberes como Pedro Laín Entralgo y José Luis López Aranguren, entre otros, también hoy abordan continuamente los problemas más diversos y acuciantes de esta hora.

Como sucede, por ejemplo, con el libro que acaba de publicar el catedrático y filósofo Carlos Paris, "El animal cultural", editado por Crítica. Carlos Paris, con quien hace años mantuve una larga e interesantísima conversación en su casa de Madrid, viene insistiendo, desde hace años, en la urgencia de una regeneración social en profundidad; no sólo en España, sino en todo Occidente. Entiende, por citar un caso de plena actualidad, que el fenómeno de la corrupción afecta a la mayor parte de los países, formando parte de la desideologización y la falta de sentido ético que se abate sobre la sociedad: "hay un enorme contraste entre las afirmaciones retóricas que hablan de los derechos humanos, la libertad y la democracia y una práctica que no respeta nada de lo anunciado".

Como ha escrito el crítico y también filósofo Javier Sádaba, Carlos Paris compendia en este libro sus teorías sobre la sociedad y la cultura, sobre su visión de la historia y los problemas del hombre, incluso lo más sustancial de la propia personalidad del autor. "La idea central del libro y del pensamiento de Carlos Paris - concretiza Sádaba - puede tener varias fórmulas aunque todas ellas se resumen en la noción de creación y recreación, de salto y retorno, de progreso reconstructivo". De todo ello se deduce que ni la historia ni la naturaleza, como tampoco la cultura y el progreso social son para el autor de "El animal cultural" una "sucesión de fenómenos aislados", sino una ininterrumpida recreación.

No es cierto que estemos huérfanos de voces orientadoras, de maestros del pensamiento. Quizá su palabra se oiga menos en medio del fragor de tanta incompetencia y falta de escrúpulos. Porque no se trata de redactar arengas mitinescas, tan sonoras como infecundas, sino de reconducir los proyectos de una clase política cada vez más desprestigiada y de llevar un poco de lucidez y esperanza a la sociedad, desmoralizada por tantos desengaños. Libros como este de Carlos Paris nos devuelven la lucidez del análisis, el diagnóstico de un futuro más solidario. "Nunca el ser humano ha sido tan terrible y poderoso como ahora", dice el autor; pero tampoco ha sentido una soledad y un vacío tan grandes.

## EL CASINO PROVINCIANO



Pedro Pablo Novillo



Anastasio López



Miguel Angel Pozas



Daniel Almansa

### NOVILLO NO QUIERE A LÓPEZ COMO ALCALDE DE ALCAZAR DE S. J., COSA QUE YA SABÍAMOS

"No estaré en ningún gobierno que presida Anastasio", este es el argumento principal que ha hecho público Pedro Pablo Novillo, coordinador provincial de IU y concejal de la coalición en el Ayuntamiento de Alcazar de San Juan. Y decimos que es el argumento principal en base a dos supuestos, que también quedan meridianamente demostrados por los acontecimientos recientes. El primero de ellos se debe a que Anastasio López le ha ofrecido a los concejales de IU las concejalías de Hacienda, Medio Ambiente y Seguridad Ciudadana, tres áreas que han sido el "caballo de batalla" de Novillo en la pasada legislatura y al frente de las cuales podía demostrar las alternativas que defiende de palabra su coalición. El segundo está basado en que difícilmente se puede alguien creer la "cantinela" de "programa, programa, programa...", más gastada que aquella de "la Dolores", cuando de principio se dan estas incompatibilidades personales. Y más, cuando resulta que la coincidencia en las ofertas en ambos programas alcanza el 80 por ciento. Claro, resulta que la coincidencia entre el programa de IU y el PP también es bien alta, ya que llega al 70 por ciento, y no son apreciaciones nuestras sino manifesta-

ciones de los implicados en esto de gobernar Alcazar de San Juan.

De estos dos supuestos enseguida se derivan otros dos de no menos calado político y por lo que los ciudadanos deberían empezar a preocuparse. Por un lado no entendemos como se puede estar pidiendo un giro político hacia la izquierda si resulta que entre el partido más a la izquierda y el situado más a la derecha ya existe una coincidencia de planteamientos entorno al 70 por ciento, que ya es coincidir dado lo que está cayendo. Por otro, y esto es lo más "gordo", seguimos hechos un "lío", ya que Novillo además de decir eso de que no estará en un gobierno que presida Anastasio, ha profetizado - todo se pega - que "no merece ser alcalde y menos con el apoyo de los votos de izquierda". Hombre, eso está muy bien para el "circo" de la campaña electoral, pero una vez que los ciudadanos le han dado su apoyo mayoritario (41,46%) no es presentable que los últimos de la "fiesta" (16,84) consideren a casi siete mil alcazareños "tontos útiles". La democracia es la democracia. Otra cosa es que a usted le pida el cuerpo castigarlos por no darse cuenta quien es el mejor. Que es que no se enteran...

### A POZAS LE SOBRA UN CONCEJAL

Los que no le reconocen al Alcalde de Manzanares, Miguel Angel Pozas sentido del humor no tienen la más remota idea de lo que se traen entre manos. Para muestra un botón: Uña vez finalizadas las elecciones del pasado 28 de mayo, cuando ya se conocía que conservaba la mayoría absoluta por gracia de los votos que le llovieron a los socialistas como agua que no cayó en mayo, y ante las interrogantes que recibió por parte de la prensa para que se pusiera triste por la pérdida de apoyo popular, el emblemático socialista ciudadrealeño argumentó: "Nosotros esperábamos conseguir nueve concejales, así que como hemos obtenido diez nos sobra uno".

El asunto obviamente es una anécdota y así hay que entenderlo, pero seguro que el agudo alcalde quiso dar respuesta "picante" a los intentos de confusión ciudadana prodigados en la campaña electoral en algunos medios de difusión y a través de lo que se dio en llamar "encuestas". Los ciudadanos lo tenían claro. Las pruebas son irrefutables.

### ALCALDE Y DIPUTADO DESDE EL "CENTRO"

Uno de los mejores resultados electorales de la provincia de Ciudad Real lo ha obtenido Daniel Almansa en Bolaños de Calatrava, consiguiendo para su candidatura, tanto municipal como autonómica casi el 64 por ciento de los votos emitidos.

Almansa, ha configurado junto a Pedro Díaz-Pintado de Membrilla, el centrismo dentro del PP provincial, habiendo sido fieles a Blas Camacho hasta que este perdió el "pulso" con la dirección popular.

Precisamente la decisión de que encabezara la candidatura del PP a las Cortes regionales por la provincia ciudadrealeña fue una de las pruebas que dio José Manuel Molina de que el giro de su partido hacia el centro político era una realidad. Sin embargo hasta ser tomada la decisión de forma definitiva hubo sus más y sus menos, pero al final se superaron las presiones de los nostálgicos y se impuso la lógica democrática.

El carismático alcalde bolañego ha obtenido así el premio a su fidelidad al centrismo y su partido un buen "puñado" de votos y credibilidad.

### DON QUIJOTE



### LA VERBENA

Alemoy

### ¿Realmente desciende el paro?

Siempre que llegan las fechas en la que tanto el índice del IPC como las cifras del paro son dadas a conocer a la opinión pública en general, estamos con las mismas frases y determinados "soniquetes" resultan algo pesados, como si de un disco rayado se tratara que únicamente dice un par de frases para volver a repetir las.

Cuando, el Instituto Nacional de Empleo dio a conocer las cifras de parados correspondientes al mes de mayo, y lo que para unos es un resultado positivo que demuestra que la recuperación económica es un hecho palpable, para otros parece que ese momento tan esperado no ha llegado todavía. Según las declaraciones de algunos, cuando el paro baja, o bien es un hecho que hay que tomar con prudencia (que se lo pregunten a los sindicatos) o no es una bajada lo suficientemente amplia como para hablar de recuperación (que se lo vuelvan a preguntar a los sindicatos); por el contrario, si nos trasladamos al otro lado de la acera, se puede comprobar cómo el prisma con el que se observan las cifras es totalmente contrario.

Una vez estudiadas y contrastadas todas y cada una de las reacciones a los datos del paro, uno se puede hacer un "galimatías" económico del cual, a veces, resulta muy difícil salir airoso.

Cuando el paro desciende, o es malo porque el número de desempleados que han accedido al mercado laboral es insuficiente, o sigue siendo malo porque el número de desempleados sigue siendo alto. Cuando el INEM señala que el índice de paro ha aumentado, sigue siendo malo, ¿entonces? porque preocuparnos de que el paro suba o baje, si siempre va a ser malo.

La conclusión más clara de todo ello es que el impulso económico que parece ser que se está produciendo llega antes para algunos agentes económicos o políticos que para otros, o lo que es lo mismo, que nunca se va a oír a los sindicatos declarar su satisfacción porque el paro haya descendido, siempre el descenso será insuficiente. Estamos de acuerdo en que el índice de paro debería ser cero, pero también es cierto que ello se consigue poco a poco, y si ya se ha descendido del 17 por ciento, ello quiere decir que nos encontramos en mejor disponibilidad que hace algunos meses, aunque lo dicho, para algunos, el paro parece que no desciende ni una décima, sino todo lo contrario, únicamente aumenta.



## OPINIÓN

MAYOR  
ANCHA ES CASTILLA

José Bono brindando con su chófer.

## BONO, LOS PERIODISTAS Y LA REFORMA DE LA LEY ELECTORAL

El renovado presidente de Castilla-La Mancha, José Bono fue requerido por el programa de Antena 3 TV "Con Hermida y Compañía para someterse a un "segundo grado" a manos de los periodistas Pilar Cernuda, Isabel San Sebastián, Pilar Urbano, Miguel Ángel Gozalo, Javier Nart, Raúl Heras, Miguel Platón y Carlos Carnicero.

Bono llegaba al prestigioso programa de Hermida avalado por la mayoría absoluta conseguida en las elecciones autonómicas del 28 de mayo y precedido de una postura a favor de la renovación dentro del PSOE así como por su opinión de que eran necesarios cambios en el Gobierno de España.

La presencia del presidente del Gobierno castellano-manchego no sólo tenía importancia por lo que dijera sino por como lo que decía y, sin duda, pasó la prueba de forma sobresaliente. Respondió a todo y cuanto se le preguntó, y la verdad es que muchas de las preguntas eran todo lo comprometidas que de sus autores se podía esperar. Estuvo brillante en la forma y en el fondo y de sus labios salieron compromisos en contra de la corrupción y a favor de la renovación, tanto en el seno de su partido como en el Gobierno que preside Felipe González. La acusación clara de "ladrones" a los Roldán y Rubio fue tan determinante como su reconocimiento de que su claro y absoluto triunfo electoral había sido posible por su pertenencia al PSOE y que sin su apoyo le hubiera ocurrido algo así como le ocurrió en las primeras elecciones democráticas en las que encabezó la candidatura del PSE al Congreso de los Diputados. Los intentos de "intimidatorios" de algunos de los periodistas presentes fueron superados poniendo frente a ellos realidades constatables como la "ley de transparencia" o la defensa que su Gobierno ha llevado a cabo ante problemas como los del agua o protecciones medioambientales como las de Cabañeros y las Hoces del río Cabriel. Además, Bono fue más allá en sus planteamientos y dio su opinión sobre una reforma tan trascendental como la que, a su juicio y al de la mayoría de los ciudadanos, debe llevarse a cabo en la Ley Electoral. Aunque no cometió la imprudencia de diseñar los pormenores de la ley, sí que dejó claro cual debería ser su filosofía al argumentar que ella debería ir más allá de lo que se conoce como "listas abiertas"; es decir, reduciendo las circunscripciones al objeto de que los políticos electos estén más sujetos y cercanos a los ciudadanos.

En este sentido, es el único político con responsabilidades puntuales de gobierno al que hemos oído palabras de reformas electorales concretas y ello dice mucho en favor del audaz presidente que se muestra contrario a que en las listas electorales, y bajo la protección de unas siglas, se "cuelen" personas sin el correspondiente apoyo de los ciudadanos. En política, al igual que en la mayoría de las actividades, la "flauta" puede sonar alguna que otra vez, pero cuando "suena" cuatro veces consecutivas hay que empezar a pensar que por algo será.



Francisco Gil-Ortega

## NI PARIENTES, NI AMIGOS

El presidente del Partido Popular, José María Aznar, se reunió la pasada semana con todos los alcaldes electos del PP en las capitales de provincia al objeto de felicitarles y darles a conocer las líneas fundamentales de comportamiento que se espera de ellos.

Agustín Conde (Toledo), Juan Garrido (Albacete), Manuel Ferreros (Cuenca), José María Bris (Guadalajara) y Francisco Gil-Ortega (Ciudad Real), como se sabe alcaldes de cada una de las capitales provinciales de Castilla-La Mancha al haber conseguido la mayoría absoluta, estuvieron presentes en la reunión en la que Aznar les pidió que abstuvieran de dar entrada en sus respectivas administraciones a parientes o amigos.

La petición es sin duda una "buena intención" del presidente popular, que a partir de ahora tendrán que llevar a la práctica los alcaldes de su partido. No cabe duda que de ello va a depender, en gran medida, no sólo que el PP se consolide en los ayuntamientos conseguidos sino que puedan repetir victoria en las elecciones generales del año próximo.

Los actuales alcaldes de la derecha sin duda saben, ya que lo han denunciado a lo largo de los últimos años, que en muchos casos la pérdida de confianza de la ciudadanía en los socialistas ha venido como consecuencia de este tipo de favoritismo. Ahora llega el momento de la verdad. Y ya se sabe que una cosa es pregonar y otra dar trigo.



Juan de Dios Izquierdo

## DECLARACIONES TRAS LA DERROTA

La derrota socialista en las cinco capitales de provincia de Castilla-La Mancha ha empezado a tener su resaca. Desde Albacete, donde los populares se han alzado con la victoria por primera vez, llega la voz airada de Francisco Martínez Simón, culpando a Juan de Dios Izquierdo, responsable máximo de la campaña autonómica y anterior presidente socialista, de tener buena parte de responsabilidad en la derrota. "Juan de Dios ha hecho mucho daño al partido - declara a LA TRIBUNA - Era nuestro presidente y asumía todas sus funciones porque estaba en Madrid, pero tras el congreso de La Roda se nombra presidente a Siro Torres, al cual por cierto nunca le he visto aparecer como presidente, ya que lo seguía haciendo Juan de Dios". Más adelante señala que la marcha de Juan de Dios a Europa era algo que estaba pensado y que se realiza en un momento muy malo para el partido diciendo "ahí os quedáis que yo me voy..."

Martínez Simón, ha sido concejal socialista de Depo-tes y Urbanismo y, ultimamente, delegado de Cultura. A su salida del Ayuntamiento formó parte de un consulting relacionado con temas de urbanismo que ha motivado toda serie de críticas. Martínez reconoce a este respecto que "está claro que me he aprovechado de esos conocimientos adquiridos en el Ayuntamiento" cuando era concejal de Urbanismo.

Así que, culpa, lo que se dice culpa, para repartir.

## CUADERNOS MANCHEGOS

Periódico Regional Independiente

REDACCIÓN CENTRAL: C/ Francisco García Pavón, 39 - Apartado de Correos n° 91  
Telf. y Fax: (926) 51 43 20 - TOMELLOSO (Ciudad Real)  
REDACCIÓN EN MADRID: José Buitrago Prieto  
C/ Pico del Saltadero, 3 - 2° C. - Telf: (91) 552 90 52 - Apartado de Correos n° 645

## DIRECTOR

Francisco Rosado López

## JEFE DE REDACCIÓN

Alejandro Moya Morcillo

CULTURA: José López Martínez; ECONOMÍA: Julián Creis;  
POLÍTICA: Luis Sainz; OCIO: José Buitrago; INFORMÁTICA: Juan Martínez Ollero; MÚSICA: Antonio D. García, Domingo Bajo y Fernando González; CINE: David Buitrago, Angel Carrera, Gema Martínez y Yolanda Bajo;  
MEDICINA: Eduardo Durio; ARTE: Javier Vicente.

## COMARCAS

Albacete: Manuel Soria; Ciudad Real: María José Belmonte; Toledo: Antonia Sánchez; Alcázar de San Juan: Pilar Valverde; Manzanares: Antonio López-Manzanares; Puertollano: Juan Carlos Molina; Almadén: José Hidalgo; Cabañeros: Bernabé Copado; Guadiana: Manoli Moreno Campo de Montiel: Juan Ignacio Santos; Valle de Alcudia: José Luis Casillas; Villarrobledo: Luis Sainz; Las Pedroñeras: Mari Cruz Bacete;

REDACTORES: Jesús Perona; Macario Pascual; Antonio D. García; Jesús Molina; Jesús Regatero; Carlos Medina; José Antonio Guerrero; Juan Sánchez; Fulgencio Gómez; Juan José Camacho; Jesús Triguero y Julián Perona.

FOTOGRAFÍA: Antonio López Manzanares

AGENCIA DE NOTICIAS: Koka / Castilla-La Mancha

CUADERNOS MANCHEGOS no se hace responsable de las opiniones vertidas fuera de sus artículos editoriales.

\*Depósito Legal: C.R. 17-1976 \* R.G.P.I. 8160.46 (1976) - \*R.E.P. 1.429 - Tomo 18  
Folio 205 - Sección 1ª (1977) - \*B.O.E. n° 84 (8-4-1977)

## EDITORIAL

## DOS PASOS ADELANTE Y UNO ATRÁS

*Todo parece indicar que la coalición Izquierda Unida, de la que forma parte mayoritaria el Partido Comunista, se encuentra en pleno ejercicio de la segunda parte de su viejo principio estratégico, es decir en pleno ejercicio del paso atrás, que tan buenos frutos dio en situaciones de ausencia de libertad política. No puede ser de otra forma a la vista de la política de alianzas que ha llevado a cabo en las dos semanas de negociaciones que nos ha conducido al sábado 17 de Junio, fecha en la que se constituyeron la mayoría de los ayuntamientos.*

*La verdad es que en nuestra Región la coalición que lidera a nivel nacional Julio Anguita, no ha obtenido muy buenos resultados: algo más del siete y medio por ciento a nivel autonómico y un punto menos en los municipios no es como para celebrarlo, ya que prácticamente significa crecimiento cero, después de una campaña en la que las expectativas de voto les llevaban a acariciar un acercamiento al PSOE que hubiera permitido sustituirlo en algunos ayuntamientos. La ocasión, empleando una expresión popular, la "pintaban calva": desgaste socialista, "pinza" con la derecha, y un largo ecétera por todos conocido. Sin embargo nada de ello ha ocurrido, los votantes castellano-manchegos no deben ver con mucha claridad las propuestas de la coalición y, más aun, no parecen estar dispuestos a apostar por la sustitución en la hegemonía socialista; la falta de atractivo es tal que ni los jóvenes se han sumado al proyecto, quedándose casi con el mismo electorado de hace cuatro años, además de unos pocos (muy pocos) desencantados del PSOE.*

*A la vista de los acontecimientos, todo parecía indicar que los ideólogos de la coalición optarían por presionar a los socialistas para que continúen insistiendo en las políticas sociales que han llevado a cabo en la mayoría de los municipios, al objeto de evitar que la subida de la derecha empiece a recortar aquellas. Quizá todavía sin asumir el mensaje electoral han optado por favorecer al PP en los pocos sitios donde tuvieron oportunidad de impedir el giro a la derecha. Obviamente están en su derecho, y más después de la campaña antisocialista que han llevado a cabo, pero no estaría mal que pensaran en el escaso capital de votos que poseen y en lo grave que sería para nuestra democracia que en las próximas elecciones asistiéramos a la pérdida de una "pata" más. Sería algo así como quedarse definitivamente en el "paso atrás".*

*Sin embargo, parece ser que la situación puede cambiar en las próximas semanas y que los 16 municipios en los que su abstención ha dado paso al PP pudieran volver a manos socialistas a cambio de que el único diputado de IU en las Cortes regionales pueda obtener los beneficios de formar grupo parlamentario. Veremos.*

## EL PUNTO

El Flautista

## !Abajo Felipej. !!Arriba Anguitajj

*Más o menos es así: las "carantoñas" y los olvidos que IU ha mantenido en la pasada legislatura autonómica y municipal con respecto a la derecha, les ha llevado a cosechar el mayor fracaso imaginable en las elecciones del 28 de mayo. Con respecto a Bono, contra el que se cebaron olvidándose del líder popular, José Manuel Molina, la andanada de improperios fue tal que todo hacía indicar que nos encontrábamos ante un delincuente común. El patinazo de la coalición ha sido de tal magnitud que los responsables de campaña deberían estar en estos momentos de "ejercicios espirituales" con el "hermano" Anguita para recibir del más allá la suficiente "luz" para no desaparecer del mapa político en las próximas elecciones.*

*Dicho y hecho, silencio actual ante los desmanes dialécticos de ayer. Pero no han aprendido, allí donde pueden siguen "acaramelados"*

*con sus "amos" aunque sean devotos seguidores del "innombrable", y prefieren a un nazi (si llegara el caso, que ha llegado) a un alcalde o presidente de comunidad que ha hecho posible políticas de asunción de servicios para dar y tomar en beneficio de los que menos tienen. En un Hellín, en Herencia, en un Alcázar o en un Valdepeñas piden lo imposible para que así pueda llegar el "amiguete" de última hora a la alcaldía y se olvidan de políticas de progreso como las que se están llevando a cabo por los dos partidos de la izquierda en Cataluña con el consiguiente beneficio electoral para ambos y, sobre todo, para la mayoría progresista ciudadana; pero claro, aquellos son autónomos y no "comulgan" con el "catecismo" de Anguita. De seguir así, de ser fieles a esa política suicida, el voto útil para la derecha tendrá que ser el que se deposite a IU, porque a los del PP ya los votan desde el "nene" a la "nena" de la familia derechista nacional. Vosotros a lo vuestro: !Abajo Felipej. !!Arriba Anguitajj.*



# AGENDA / SERVICIOS

## SORTEOS

### LOTERÍA PRIMITIVA

**Jueves Día 6**

8 - 11 - 19 - 34 - 36 - 42  
Comp. 5 Reint. 7

ESCRUTINIO	BOTE	
6	-	
5+C	13	4.806.173
5	-	322.895
4	-	9.081
3	-	1.051

**Sábado Día 8**

5 - 10 - 14 - 22 - 30 - 47  
Comp. 49 Reint. 7

ESCRUTINIO	BOTE	
6	3	170.981.078
5+C	8	6.225.476
5	-	269.939
4	-	7.128
3	-	846

### BONO LOTO

**Lunes Día 3**

5 - 9 - 21 - 31 - 36 - 44  
Comp. 20 Reint. 5

ESCRUTINIO	BOTE	
6	-	16.820.059
5+C	1	152.910
5	44	207.397
4	2.678	3.978
3	54.925	400

**Martes Día 4**

10 - 13 - 14 - 19 - 29 - 34  
Comp. 45 Reint. 0

ESCRUTINIO	BOTE	
6	-	17.628.777
5+C	1	207.397
5	-	3.857
4	-	400
3	-	

**Miércoles Día 5**

2 - 8 - 20 - 23 - 28 - 39  
Comp. 27 Reint. 8

ESCRUTINIO	BOTE	
6	-	18.987.802
5+C	1	113.360
5	67	3.504
4	3.432	400
3	63.813	

**Viernes Día 7**

18 - 20 - 25 - 34 - 36 - 44  
Comp. 37 Reint. 7

ESCRUTINIO	BOTE	
6	-	23.138.618
5+C	1	250.147
5	-	4.272
4	-	400
3	-	

### CUPÓN O.N.C.E.

**Día 10 (lunes)**

**24372**

**Día 4 (martes)**

**57684**

**Día 5 (miércoles)**

**66807**

**Día 6 (jueves)**

**26485**

**Día 7 (viernes) CUPONAZO**

**75269**

Serie 053

## SANTORAL

Jueves 13: S. Enrique, emp.; San Anacleto, Papa y mr.; S. Serapio, mr., y Sta. Sara. Viernes 14: S. Camilo de Celis, presb.; S. Francisco Solano, pb.; S. Humberto, beato. Sábado 15: San Buenaventura, Santa Rosalía, Santas Julia y Justa y San Felipe, mrs. Domingo 16: Ntra. Sra. del Carmen; San Valentín, San Fausto, San Sisenando, mrs. Lunes 17: Ss. Alejo, León IV, Jacinto, Generoso, mrs.; Donata; Los Mártires de Brasil. Martes 18: San Federico, Santa Gudenyes y Santa Marina, vgs.; San Emiliano, mr. Miércoles 19: Stas. Rufina, Aurea y Justa, vgs.; S. Félix y S. Arsenio, cf.; S. Martín, mr.

## LA INFLACIÓN Y EL PARO EN CASTILLA-LA MANCHA

### IPC

PROVINCIAS	MAYO 95	ANUAL	INTERANUAL
<b>Albacete</b>	0,1	2,8	5,3
<b>Ciudad Real</b>	0,1	3,7	6,0
<b>Cuenca</b>	-0,2	2,8	4,9
<b>Guadalajara</b>	0,0	2,6	5,1
<b>Toledo</b>	0,1	3,1	5,7

### LA CURVA DEL PARO

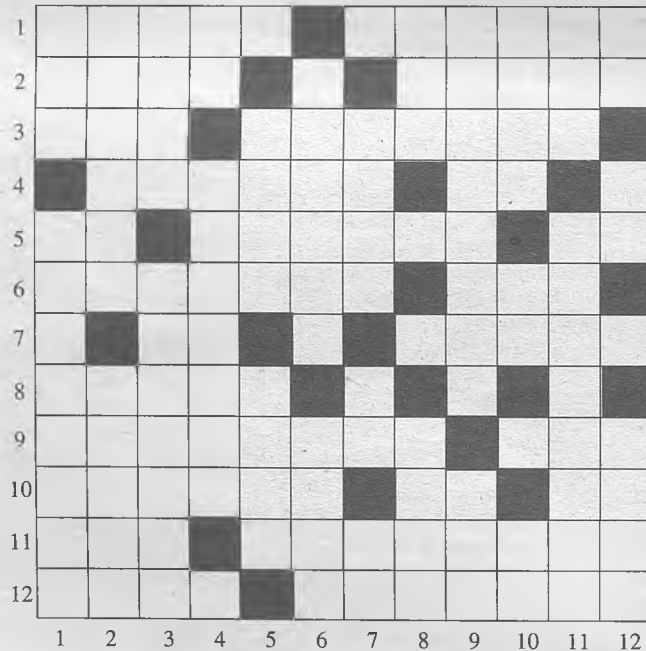
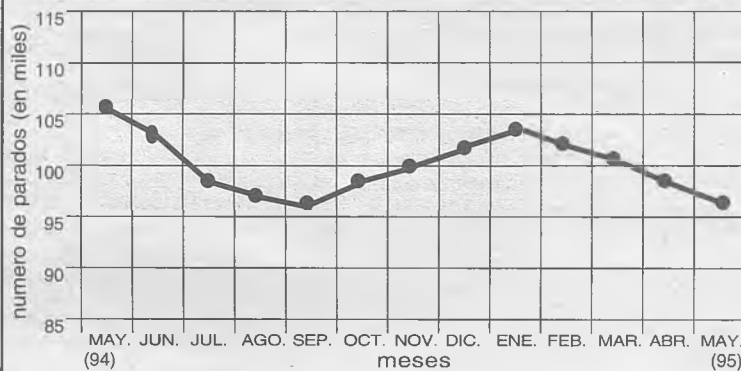

## CRUCIGRAMA

**HORIZONTALES:** 1: Sin gracia. Algo pocho. 2: Labrar la tierra. Consonante. Armaduras superiores. 3: Desgracia. Parte de la boca. 4: Similar. En medio de la cama. Azufre. 5: Vocales. Destrozar. Sodio. 6: Cierta serpiente. Conos sin extremos. 7: La flaca. Como sin ruedas. Primera. Al revés, vence. 8: Telas recias. Nitrógenos. Prima. Carbono. 9: Gestos. Nivel. 10: Peculiar. Vocales. Negación. 11: Repite sonido. Impávidos. 12: Gran martillo. Flagelado.

**VERTICALES:** 1: Fundamentado. Querida. 2: Derogados. Propiedad, capacidad. 3: Al revés, para repetir. Cierta palmera. 4: En medio del timo. Al revés, término. Pasar la lengua. 5: Verdura. Consonante victoriosa. Huesos de jugar. 6: Redonda. Con las patas iguales. Carbono. 7: Fiscal. Calcio. 8: Combustión. Prima. Al revés, divinidad de la inspiración. 9: Anillo. En el cerebro, sigla bursátil. 10: Medio timo. Vocal. Consonante. Al revés, vence. 11: Mecerás. Al revés, poema. 12: Sorteo. También le llamaban Ra.

## TELÉFONOS DE INTERÉS REGIONAL

<b>Presidencia de la Junta</b>	(925) 26 76 00	<b>Albacete</b>	(967) 21 50 00	<b>Ciudad Real</b>	(926) 25 14 00	<b>Guadalajara</b>	(949) 22 60 00
<b>Consejería de Presidencia</b>	(925) 26 76 00	<b>Ciudad Real</b>	(926) 21 25 00	<b>Cuenca</b>	(969) 21 20 15	<b>Albacete</b>	(925) 22 31 43
<b>Albacete</b>	(967) 21 28 56	<b>Cuenca</b>	(969) 21 20 00	<b>Guadalajara</b>	(949) 22 51 11	<b>Instituto Nacional de la Seguridad Social</b>	(967) 23 52 52
<b>Ciudad Real</b>	(926) 21 12 92	<b>Guadalajara</b>	(949) 22 44 00	<b>Toledo</b>	(925) 21 34 00	<b>Albacete</b>	(967) 21 20 00
<b>Cuenca</b>	(969) 21 35 56	<b>Toledo</b>	(925) 26 72 50	<b>Diputaciones Provinciales</b>		<b>Ciudad Real</b>	(926) 21 23 07
<b>Guadalajara</b>	(949) 21 89 70	<b>Consej. Industria y Turismo</b>	(925) 21 09 00	<b>Albacete</b>	(967) 59 53 00	<b>Guadalajara</b>	(949) 21 16 00
<b>Oficina Portavoz Gobierno</b>	(925) 22 81 19	<b>Albacete</b>	(967) 21 56 51	<b>Ciudad Real</b>	(926) 25 25 75	<b>Toledo</b>	(925) 22 73 00
<b>Dir. Gral. Relaciones Instituc.</b>	(925) 21 17 00	<b>Ciudad Real</b>	(926) 21 20 04	<b>Cuenca</b>	(969) 17 71 77	<b>Instituto Nacional de Empleo</b>	
<b>Consej. Economía y Hacienda</b>	(925) 26 65 00	<b>Cuenca</b>	(969) 22 83 14	<b>Guadalajara</b>	(949) 88 75 00	<b>Albacete</b>	(967) 59 91 00
<b>Albacete</b>	(967) 21 44 95	<b>Guadalajara</b>	(949) 88 78 00	<b>Toledo</b>	(925) 22 52 00	<b>Ciudad Real</b>	(926) 21 49 40
<b>Ciudad Real</b>	(926) 25 12 00	<b>Toledo</b>	(925) 22 56 62	<b>Fed. Municipios y Provincias</b>	(925) 21 43 08	<b>Cuenca</b>	(969) 17 85 00
<b>Cuenca</b>	(969) 22 78 11	<b>Oficinas de Información Turística</b>		<b>Comandancias de la Guardia Civil</b>		<b>Guadalajara</b>	(949) 23 31 12
<b>Guadalajara</b>	(949) 22 81 05	<b>Albacete</b>	(967) 21 56 11	<b>Albacete</b>	(967) 21 86 61	<b>Toledo</b>	(925) 22 19 66
<b>Toledo</b>	(925) 26 65 00	<b>Ciudad Real</b>	(926) 21 10 81	<b>Ciudad Real</b>	(926) 22 11 40	<b>Guadalajara</b>	(949) 23 31 12
<b>Consejería de Agricultura</b>	(925) 26 68 00	<b>Cuenca</b>	(969) 22 22 31	<b>Cuenca</b>	(969) 22 05 00	<b>Toledo</b>	(925) 22 19 66
<b>Albacete</b>	(967) 21 32 93	<b>Guadalajara</b>	(949) 22 06 98	<b>Guadalajara</b>	(949) 22 31 58	<b>Inst. Nal. Servicios Sociales</b>	(925) 21 41 00
<b>Ciudad Real</b>	(926) 21 37 40	<b>Toledo</b>	(925) 22 08 43	<b>Toledo</b>	(925) 22 59 00	<b>Albacete</b>	(967) 22 35 35
<b>Cuenca</b>	(969) 22 80 22	<b>Consej. Admones. Públicas</b>	(925) 26 62 00	<b>Deleg. Economía y Hacienda</b>		<b>Ciudad Real</b>	(926) 21 24 44
<b>Guadalajara</b>	(949) 22 22 00	<b>Consej. Bienestar Social</b>	(925) 26 72 00	<b>Albacete</b>	(967) 21 50 55	<b>Cuenca</b>	(969) 22 32 51
<b>Toledo</b>	(925) 21 08 00	<b>Albacete</b>	(967) 21 50 00	<b>Ciudad Real</b>	(926) 22 33 63	<b>Guadalajara</b>	(949) 22 25 00
<b>Consej. Educación y Cultura</b>	(925) 22 34 50	<b>Ciudad Real</b>	(926) 21 25 00	<b>Cuenca</b>	(969) 22 10 00	<b>Toledo</b>	(925) 22 45 73
<b>Albacete</b>	(967) 21 59 58	<b>Cuenca</b>	(969) 21 20 00	<b>Guadalajara</b>	(949) 21 30 47	<b>Delegación de Industria, Comercio y Turismo</b>	
<b>Ciudad Real</b>	(926) 25 09 00	<b>Guadalajara</b>	(949) 22 44 00	<b>Toledo</b>	(925) 22 04 23	<b>Albacete</b>	(967) 22 52 54
<b>Cuenca</b>	(969) 22 26 51	<b>Toledo</b>	(925) 26 72 00	<b>Delegación de Educación y Ciencia</b>		<b>Ciudad Real</b>	(926) 21 23 10
<b>Guadalajara</b>	(949) 22 19 54	<b>Cortes Castilla-La Mancha</b>	(925) 21 17 00	<b>Albacete</b>	(967) 59 63 00	<b>Cuenca</b>	(969) 22 33 11
<b>Toledo</b>	(925) 22 33 85	<b>Delegación del Gobierno</b>	(925) 22 60 50	<b>Ciudad Real</b>	(926) 21 59 16	<b>Guadalajara</b>	(949) 88 51 20
<b>Consej. Política Territorial</b>	(925) 26 65 00	<b>Gobierno Civil Albacete</b>	(967) 22 34 00	<b>Cuenca</b>	(969) 22 20 55	<b>Toledo</b>	(925) 22 16 87
<b>Albacete</b>	(967) 21 59 58	<b>Gobierno Civil Ciudad Real</b>	(926) 21 32 40	<b>Guadalajara</b>	(949) 22 28 12	<b>Delegación de Agricultura, Pesca y Alimentación (dirección territorial)</b>	(925) 22 69 58
<b>Ciudad Real</b>	(926) 25 09 00	<b>Gobierno Civil Cuenca</b>	(969) 21 21 49	<b>Toledo</b>	(925) 22 74 50	<b>Albacete</b>	(967) 21 42 95
<b>Cuenca</b>	(969) 23 02 24	<b>Gobierno Civil Guadalajara</b>	(949) 22 53 11	<b>Delegación de Trabajo y Seguridad Social</b>		<b>Ciudad Real</b>	(926) 29 80 20
<b>Guadalajara</b>	(949) 22 12 00	<b>Gobierno Civil Toledo</b>	(925) 22 60 50	<b>Albacete</b>	(967) 22 52 00	<b>Cuenca</b>	(969) 22 53 58
<b>Toledo</b>	(925) 22 11 00	<b>Comisaría de Policía</b>		<b>Ciudad Real</b>	(926) 21 15 39	<b>Guadalajara</b>	(949) 88 51 80
<b>Consejería de Sanidad</b>	(925) 26 72 00	<b>Albacete</b>	(967) 22 33 62	<b>Cuenca</b>	(969) 22 02 12	<b>Toledo</b>	(925) 22 69 58

## TV/RADIO

**TV REGIONAL**  
De lunes a viernes (14 y 20 h.)  
Información territorial.

**COPE**  
**Albacete** - Radio Popular (1224 OM; 95.4 FM)  
**Ciudad Real** - Radio Popular (1269 OM; 93.6 FM)  
**Puertollano** - Radio Popular (1224 OM; 97.5 FM)  
**Talavera de la Reina** - Radio Popular (88.0 FM).

**ONDA CERO RADIO**  
**Albacete** (92.7 FM)  
**Ciudad Real** (1485 OM)  
**Alcázar de San Juan** (90.7 FM)  
**Valdepeñas** (99.8 FM)  
**Cuenca** (97.6 FM)  
**Guadalajara** (94.7 FM)  
**Toledo** (1080 OM)  
**Radio Tajo** (100.8 FM)  
**Talavera** (99.5 FM)

**RADIO NACIONAL DE ESPAÑA**  
**Albacete** (1152 OM; 91.8 FM)  
**Ciudad Real** (1305 OM; 95.7 FM)  
**Cuenca** (729 OM)  
**Guadalajara** (102.1 FM)  
**Toledo** (999 OM; 102.0 FM)  
**Talavera de la Reina** (89.4 FM)

**S.E.R.**  
**SER Albacete** (1116 OM; 89.6 FM)  
**SER Guadalajara** (88.6 FM)  
**Radio 40 Henares -Azuqueca** (99.8 FM)  
**SER Toledo** (92.6 FM)  
**Radio 90 -Motilla del Palancar** (89.2 FM)  
**Radio Azul -Las Pedroñeras** (92.2 FM)  
**SER Socuéllamos** (90.5 FM)  
**CADENA CENTRO**  
**Radio Surco Tomelloso** (91.4 FM)  
**Radio Surco Alcázar de S.J.** (94.9 FM)  
**Radio Surco Manzanares** (99.2 FM)  
**Radio Surco Villarrobledo** (90.1 FM)  
**Onda Canfali** (106.5 FM)

## REFRANERO

Por mucho que quiera ser, julio poco ha de llover.

En julio, beber y sudar, y el fresco en balde buscar.

En agosto, aunque sea poco, quien no goza de él es loco.

Agosto y vendimia no es cada día, y sí cada año, unos con ganacia y otros con daño.

Septiembre, o lleva los puentes o seca las fuentes.

Septiembre, en fin de mes, el calor vuelve otra vez.



# POLÍTICA

## GOBIERNO REGIONAL

### Solo dos consejeros repiten cargo en el nuevo Gobierno autonómico

**TOLEDO/C.M.** - El presidente de Castilla-La Mancha, José Bono, firmó el pasado jueves día 6 los Decretos de nombramiento del nuevo Gobierno regional. De acuerdo con estos decretos, que fueron publicados un día más tarde en el Diario Oficial de Castilla-La Mancha, la composición del nuevo Gobierno autonómico ha sufrido una profunda reestructuración con respecto a los altos cargos que ocuparon las distintas consejerías durante la pasada legislatura, repitiendo mandato únicamente dos

consejeros: Alejandro Alonso, que seguirá siendo responsable de la Consejería de Industria y Trabajo, competencia transferida a la Administración regional hace escasas fechas, y Emiliano García-Page, que también continuará su labor de consejero Portavoz.

La primera reunión del nuevo Consejo de Gobierno tendrá lugar el próximo miércoles, 12 de julio.

En el nuevo gabinete, otros consejeros ya han desempeñado este cargo, aunque en otras legislaturas, como Isi-

dro Hernández Perlínes, consejero de Economía y Hacienda durante seis años (1988-1993); o Fernando Novo, actual consejero de Economía y Hacienda y que ocupó la Consejería de Industria y Turismo durante la primera legislatura.

Por otro lado, hay que señalar que el nombramiento de Justo Tomás Zambrana Pineda como consejero de Educación y Cultura implicará su renuncia al escaño de Diputado que ocupaba hasta la fecha de su nombramiento por la provincia de Cuenca.



José Bono durante el acto de investidura de la Cámara Regional. Detrás, el presidente de la Mesa de las Cortes, José M. Barreda.

#### CONSEJERÍA AGRICULTURA-MEDIO AMBIENTE

**Mariano Maraver y López del Valle**

Nacido en Madrid, en 1942, está casado y tiene dos hijos. En la actualidad trabaja en el sector privado, como consejero de Aceites Toledo S.A. y como secretario general y director gerente de la Asociación para la Cooperación Española en el Exterior (ACEX). A la empresa privada llegó después de desempeñar cargos de responsabilidad en el Ministerio de Agricultura, donde ocupó el puesto de director general de Política Alimentaria desde 1984 al 1992. Maraver es doctor ingeniero agrónomo y ya había trabajado para la Administración de Castilla-La Mancha, en los años 1983 y 1984, éste último como director general de Estructuras Agrarias.



#### CONSEJERÍA DE SANIDAD

**Matilde Valentín Navarro**

Nacida en Casas de Lázaro (Albacete), en octubre de 1956. Separada y madre de dos hijos. Matilde Valentín fue la candidata por el PSOE a la alcaldía de Albacete en las pasadas elecciones municipales. Vinculada a la Administración Local desde 1979, ha ejercido de secretaria del ayuntamiento de Balazote desde 1981. Posteriormente, fue teniente de alcalde y responsable del área de Economía y Hacienda del Ayuntamiento de Albacete. Ha estado vinculada al movimiento vecinal y es desde 1984 miembro de la Comisión Ejecutiva Regional del PSOE.



#### CONSEJERÍA DE ECONOMÍA Y HACIENDA

**Fernando Novo Muñoz**

Nacido en Orense, en abril de 1941. Está casado y tiene 6 hijos. Hasta la fecha ocupaba la presidencia del Consejo de Administración de la Caja de Ahorros de Castilla-La Mancha. Fue consejero de Industria y Turismo en la primera legislatura de José Bono y posteriormente, presidente de la Caja de Ahorros de Albacete, entre 1989 y 1992. Cursó estudios universitarios de Ciencias Políticas y Comerciales en la Universidad de Barcelona, hasta su ingreso en el Banco Exterior de España. Es diplomado en Marketing Financiero.



#### CONSEJERÍA DE EDUCACIÓN Y CULTURA

**Justo Tomás Zambrana Pineda**

Nacido en Badolatosa (Sevilla) el 7 de marzo de 1941. Zambrana está muy vinculado al Ministerio para las Administraciones Públicas, del que ha sido Secretario de Estado para la Administración Pública desde marzo de 1991 hasta junio de 1994. Está casado y es padre de dos hijos. Es diputado nacional por Cuenca durante las tres últimas legislaturas. Licenciado en Ciencias Económicas por la Universidad de Madrid y en Filosofía y Letras por la de París. Perteneció al Cuerpo Superior de Administradores del Estado en el que ingresó por oposición en 1975. Afiliado a la UGT y al PSOE desde 1974. Fue responsable de la Secretaría de Acción Institucional de la Ejecutiva Confederal de UGT entre 1986 y 1988.



#### CONSEJERÍA DE INDUSTRIA Y TRABAJO

**Alejandro Alonso Núñez**

Nació en Valdepeñas (Ciudad Real) en agosto de 1951. Está casado y tiene dos hijas. Licenciado en Veterinaria por la Universidad Complutense de Madrid. Hasta la fecha, ocupaba el cargo de consejero de Industria y Turismo, puesto que seguirá desempeñando aunque este departamento gestionará las recientemente asumidas competencias de Trabajo. Fue director del laboratorio pecuario regional de Galicia y posteriormente, toda su trayectoria política ha estado ligada a la Administración castellano-manchega.



#### CONSEJERO PORTAVOZ

**Emiliano García-Page Sánchez**

Nació en Toledo. Tiene 27 años, y junto con Alejandro Alonso, es uno de los consejeros que continúan en este puesto tras la remodelación efectuada en el Ejecutivo regional. Al cargo de consejero Portavoz llegó después de ser concejal en el Ayuntamiento de Toledo, donde ocupó las delegaciones municipales de Festejos y Economía desde 1991 a 1993. Perteneció al Grupo Municipal Socialista, en la oposición, en la anterior legislatura. Es Licenciado en Derecho por la Universidad de Castilla-La Mancha y pertenece a la Comisión Ejecutiva Regional del PSOE desde 1991.



#### CONSEJERÍA DE OBRAS PÚBLICAS

**Isidro Hernández Perlínes**

Nacido en Alaejos (Valladolid) en marzo de 1956, está casado y tiene tres hijos. Desempeñaba en la actualidad labores de asesoramiento al presidente del Gobierno regional en materia económica. Fue desde 1988 hasta 1993 consejero de Economía y Hacienda de la Junta de Comunidades de Castilla-La Mancha, después de haber desempeñado el cargo de director general de Economía y Planificación del Gobierno de Castilla y León, entre 1983 y 1987. Es licenciado en Ciencias Económicas y Empresariales, en la especialidad de Economía Matemática, por la Universidad de Bilbao y fue profesor de la Facultad de Económicas de la Universidad de Valladolid.



#### CONSEJERÍA DE BIENESTAR SOCIAL

**Francisco Belmonte Romero**

Nacido en Albacete en 1947. Ha sido alcalde de Balzote (Albacete) por el PSOE en las dos últimas legislaturas. Estuvo ligado a la Diputación provincial en la que, como diputado, asumió la presidencia de la Comisión de Educación y Cultura. Es profesor de Magisterio en la Universidad de Castilla-La Mancha y accedió a la Licenciatura en Filosofía y Letras por la Universidad Nacional de Educación a Distancia.

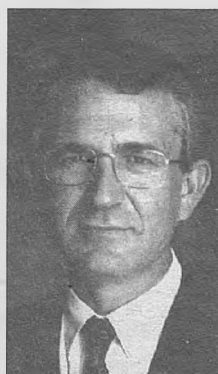

#### CONSEJERÍA DE ADMINISTRACIONES PÚBLICAS

**Máximo Díaz Cano**

Nacido en La Solana (Ciudad Real), tiene 35 años, está casado y tiene un hijo. Desde marzo de 1994 desempeñaba el cargo de Gobernador Civil de Cuenca. Siempre ligado a la Junta de Comunidades de Castilla-La Mancha de la que es funcionario, fue director general de Cultura desde septiembre de 1991 a 1993. Asimismo, ha sido presidente de la Junta de Personal de los Servicios Centrales de la Junta de Comunidades y miembro del Consejo Regional de Función Pública.





# POLÍTICA

## Ciudad Real y Tomelloso gobernadas por el PP, mientras Puertollano, Daimiel, Alcazar, Manzanares y Valdepeñas siguen siendo socialistas

Ciudad Real y Tomelloso han pasado a ser gobernadas por el PP, mientras que el resto de las grandes ciudades de la provincia de Ciudad Real tales como Puertollano, Valdepeñas, Manzanares, Villanueva de los Infantes, Pedro Muñoz, Piedrabuena o Daimiel continúan en la órbita socialista. En las otras dos provincias en las que tiene presencia comarcal Cuadernos Manchegos, los socialistas vencen en las ciudades más importantes como son Villarrobledo (Albacete) y Las Pedroñeras (Cuenca), mientras San Clemente pasa a ser gobernada por el PP y Mota del Cuervo por IU.

La abstención de IU en municipios como Herencia o Argamasilla de Calatrava ha propiciado gobiernos del PP. En Luciana la candidatura feminista se ha hecho con la Alcaldía con el apoyo del PP. En Villamanrique, debido a las impugnaciones, no se celebrará el Pleno de constitución del nuevo Ayuntamiento hasta el día 7 de julio. Por último, PP y PSOE se han apoyado en los municipios de Anchuras y Castellar de Santiago, hasta ahora gobernados por independientes. En Castellar gobernará el PSOE y en Anchuras el PP.

### COMARCA DE ALCAZAR DE SAN JUAN

#### Anastasio López continúa al frente del Ayuntamiento de Alcazar de San Juan, mientras el PP vence en Villafranca y Puerto Lápice

Tres ayuntamientos de esta comarca tienen alcalde de un partido de distinto signo al pasado. Se trata de Villafranca de los Caballeros (Toledo) y Puerto Lápice (Ciudad Real), donde el PSOE ha visto como le arrebatada el PP la mayoría absoluta. En estas dos poblaciones los socialistas sólo han conseguido aguantar cuatro años, aunque las realizaciones se han dejado sentir sensiblemente, especialmente en Villafranca donde los socialistas han tenido que hacer casi todo. Por lo que respecta a Herencia, el anterior Alcalde socialista José Roselló, ha tenido que ver como el único concejal de IU se votaba así mismo, permitiendo que la candidata lista más votada (PP), Mercedes González se hiciera con la Alcaldía.

En los otros dos municipios las elecciones han arrojado empates técnicos entre el PSOE y el PP y en todas ellas

Anastasio López, Alcalde de Alcazar de San Juan y José Francisco García, anterior alcalde socialista de Villafranca de los Caballeros



IU ha obtenido representación pero al ser los socialistas las listas más votadas han conseguido la reelección. Por lo tanto en Alcazar de San Juan y Campo



de Criptana, Anastasio López y Joaquín Fuentes continuarán al frente de la Corporación durante los próximos cuatro años.

### COMARCA DE MANZANARES

#### Mayorías absolutas socialistas en Manzanares, La Solana y Villarta e San Juan, mientras en Membrilla continúa el popular Díaz-Pintado

La comarca de Manzanares ha obtenido similares resultados a los de la pasada legislatura. Aunque también se ha dado la subida del PP, los ayuntamientos de Manzanares, La Solana y Villarta de San Juan serán gobernados por los socialistas con mayoría absoluta; es decir, Miguel Angel Pozas, Nemesio de Lara y Angel Antonio Palomares continuarán al frente de sus respectivos ayuntamientos. Por lo que se refiere a Membrilla, Pedro Díaz-Pintado (PP) ha encabezado la lista más votada

con seis concejales y ha recibido el apoyo del único concejal del grupo independiente socialista por lo que gobierna con mayoría absoluta. El PSOE cuenta con cinco concejales y UC con uno.

Los mejores resultados socialistas se han vuelto a dar en La Solana, seguido de Manzanares y Villarta de San Juan. Por su parte Díaz-Pintado se consolida en la Alcaldía de Membrilla.

Pozas, De Lara, Palomares y Díaz-Pintado



### COMARCA DE DAIMIEL

#### Daimiel sigue siendo socialista y Villarrubia de los Ojos pasa a los populares

Dos empates técnicos PSOE - PP se dan en esta comarca y en cada uno de ellos la lista más votada pertenece a un partido diferente. En Daimiel José Manuel Díaz-Salazar consigue diez concejales lo mismo que el PP, pero su lista ha sido la más votada por lo que el Alcalde continúa siendo el mismo al votar cada uno de los partidos a su candidato.

En Villarrubia de los Ojos el empate a seis concejales beneficia a los populares al ser la lista más votada, además el único concejal independiente se ha sumado al PP por lo que el Gobierno municipal pasa a Ricardo San Pastor.

En Arenas de San Juan gana el PP con cinco concejales por cuatro del PSOE. El Alcalde es Vicente Gil-Ortega.

En Las Labores, Vicente Sánchez vuelve a repetir como Alcalde al frente de un grupo de cuatro concejales y el



Díaz-Salazar y Felipe López, alcaldes socialistas de Daimiel y Villarrubia de los Ojos

PSOE obtiene tres.

En Fernancaballero el PSOE ha sido la lista más votada con cuatro concejales, pero en esta ocasión los dos concejales de UC se han inclinado por el PP, que obtuvo tres concejales. Por tanto el Alcalde es el popular Antonio Sánchez.

### COMARCA DE VALDEPEÑAS

#### Adolfo Salvador y José Antonio López, consiguen los mejores resultados socialistas

En la comarca valdepeñera también ha conseguido el PSOE buenos resultados; en el mismo Valdepeñas los socialistas han conseguido "vencer" a las encuestas y al "síndrome" Galán, empatando a diez concejales con el PP, pero siendo la lista más votada. No obstante un error de un concejal socialista a la hora de emitir la papeleta pudo costarle el puesto a Victoriano González de la Aleja, que gobernará con 10 concejales, igual número que el PP, mientras que IU tendrá presencia en la Corporación con uno.

Adolfo Salvador, en Moral de Calatrava, sigue inamovible con su mayoría absoluta al obtener siete concejales frente a los cinco del PP y uno de IU.

Otro tanto ha logrado José Antonio López en Santa Cruz de Mudela, donde casi ha doblado al PP en número de concejales. Gobernará con siete ediles frente a los cuatro de los populares.

Otro triunfo socialista claro lo ha obtenido Cristóbal Arenas en Almuradiel al alzarse con cinco concejales frente a los dos del PP.

En Torrenueva, socialistas y populares empataron a cinco concejales pero el único concejal independiente, anteriormente concejal socialista, ha dado la Alcaldía al popular José Luis Plaza.

Viso del Marques continúa siendo socialista aunque su anterior Alcalde, Manuel Angel Alcaide es ahora concejal del PRCM. Francisco Chico con cinco concejales gobernará frente a los cuatro del PP, uno del PRCM y otro de UC

Teodoro Cuevas, socialista independiente en Castellar de Santiago, no sigue al frente del Consistorio, ya que un acuerdo PSOE-PP le da la Alcaldía al socialista Antonio Parrilla, que obtuvo cuatro concejales por dos del PP y cinco de USI, candidatura del anterior Alcalde independiente.

### COMARCA DE MOTA DEL CUERVO

#### Mota del Cuervo vuelve a tener Alcalde de Izquierda Unida

La lista más votada en Mota del Cuervo (Cuenca), ha sido la de IU que ha empatado a cinco concejales con el PP, mientras que el PSOE se ha quedado con tres. La imposibilidad histórica

de entendimiento entre los dos partidos de izquierda, a lo que se suma la tirantez del momento, ha dado como resultado que cada partido vote a su candidato, por lo que el Alcalde es el cabeza de lista de IU Feliciano Mayorga.

En Belmonte (Cuenca), la lista más votada ha sido la de Vicente González del PP, pero empatando a cinco concejales con la del PSOE. El único concejal de IU se abstuvo.

En Los Hinojosos, el PP se ha hecho con la Alcaldía al obtener cinco concejales por cuatro del anterior Alcalde Tomás López, que pasa a la oposición.

Angel A. Portillo, anterior Alcalde del PSOE en El Pedernoso se ha retirado definitivamente de la política. En su lugar ha encabezado la candidatura socialista María Angeles Baleriola consiguiendo la máxima votación aunque empatando a cuatro concejales con los populares. El concejal de IU ha respetado la mayoría de Baleriola por lo que se ha convertido en Alcaldesa.



CARPINTERIA METALICA DE HIERRO Y ALUMINIO

- \* Colocación de ventanas de aluminio sin obras
- \* Persianas compactas, sistemas europeos
- \* Junta Central y Rotura puente térmico
- \* Cerramientos de terrazas
- \* Mamparas de baño

C/ Prim, 3 - Telf.: (926) 51 53 04 - TOMELLOSO (Ciudad Real)

CAFETERIA

POSADA DE QUIJOTES RESTAURANTE

PLAZA DE ESPAÑA - Telf: (926) 51 41 23

TOMELLOSO (Ciudad Real)



## POLÍTICA



## COMARCA DE TOMELLOSO

## Tomelloso y Socuéllamos viran hacia la derecha, mientras que Ortiz mantiene el "puño y la rosa" en Pedro Muñoz

Los socialistas de la comarca de Tomelloso han sufrido un serio revés, y concretamente a la cabecera de comarca se culpa de la pérdida de la Diputación. Valentín Ramírez, en Tomelloso, no ha conseguido nada más que ocho concejales frente a los doce que tenía Lozano en la legislatura anterior y Escudero tampoco ha podido repetir los resultados de Lizán en Socuéllamos, quedándose con cinco concejales. Por su parte IU, pese a reeditar la figura de Parra al frente de la candidatura, sólo ha conseguido tres concejales. Ello ha supuesto a Sebastián García (PP) la mayoría absoluta, primera que obtiene la derecha desde la restauración democrática. En Argamasilla de Alba, pese a que los socialistas ha presentado una candidatura renovada, no han logrado "mover" el "sillón" de Cayo Lara (IU) que se ha instalado en la mayoría absoluta.

El mejor resultado de la comarca lo ha conseguido Chaparro en Ruidera con cinco de los siete concejales, que-



Jose Ortiz, Alcalde socialista de Pedro Muñoz y Ramón González, primera autoridad del PP en Tomelloso

dando uno para los otros dos partidos (PP y IU).

Por último, José Ortiz ha salvado los "muebles" en Pedro Muñoz, logrando que su lista fuese la más votada aunque empatando a seis concejales del PP. En este caso la postura de IU ha permitido a Ortiz que continúe su gigantesca labor de transformación de la población.

En definitiva, es esta una comarca con ayuntamientos de los tres partidos.

## COMARCA DE ESTADOS DEL DUQUE

## Malagón, Porzuna y Fuente El Fresno sigue siendo "populares" y El Robledo y Los Cortijos socialistas

La cabecera de la comarca "Estados del Duque"; es decir, Malagón, ha sido fiel al signo político y al Alcalde que la ha gobernado estos últimos años. José Alberto Martín Toledano (PP) continúa con la mayoría absoluta al conseguir ocho concejales, mientras que el PSOE se queda con cinco. El joven abogado, que "suenan" para cargos políticos de más "altura" continúa administrando el capital político conseguido como consecuencia de la presidencia de la asociación que se opuso al PGOU socialista.

En Porzuna, los independientes no han conseguido esta vez la suficiente representación para decidir quien será el Alcalde, tal y como ocurriera la pasada legislatura en la que optó por el candidato socialista para después retirarle el apoyo por medio de una "moción de censura" y otorgárselo al PP. Su único concejal no podrá evitar que gobierne Candelario Rojas del PP al obte-

José Alberto Martín Toledano, Alcalde de Malagón



ner seis concejales, y que sustituye al también Alcalde del PP, Fermín González. El PSOE se queda con tres concejales.

En Fuente El Fresno la situación ha sido más complicada, pero el PP al ser la lista más votada (cinco concejales) se hace con la Alcaldía en la persona de Angel Manuel Peinado. El PSOE obtuvo dos, UC uno y PRCM otro.

En El Robledo la mayoría socialista no ha cedido pese a que el anterior Alcalde, Valeriano Palomares optó por ceder el "testigo" a Benito Garrido, que

obtiene cinco concejales por cuatro del PP, mientras que IU se queda sin su única representación.

También los socialistas han conseguido vencer en Los Cortijos, la anterior legislatura gobernada por el PP. En esta ocasión Francisco Carrasco consigue cinco concejales y Andrés Izquierdo (PP) cuatro. Los socialistas recuperan el Ayuntamiento de Los Cortijos.

## COMARCA DE CALATRAVA

## El PSOE no pudo superar el vacío de Luis López en Almagro, el sindicalista Triguero se impone en Pozuelo y Espinosa arrolla en Calzada de Calatrava

En el Campo de Calatrava los socialistas se han impuesto en Calzada de Calatrava, Valenzuela, Miguelturra, Torralba y Carrión, mientras que el PP lo ha hecho en Almagro, Granátula, Pozuelo de Calatrava, Aldea del Rey y Bolaños: cinco municipios para cada uno.

En esta comarca la sorpresa ha saltado en Almagro, más que por el triunfo del PP, por la gran diferencia que ha sacado a los socialistas, ocho concejales frente a cinco. No cabe la menor duda que la retirada de Luis López ha sido decisiva. El Alcalde es Antonio García.

En Calzada de Calatrava, el trabajador Alcalde socialista, Francisco Espinosa, no ha tenido "enemigo" en los populares y vuelve a renovar su mayoría absoluta con ocho concejales frente a los cinco del PP.

El carismático Alcalde socialista de Miguelturra, Román Rivero también se ha llevado "de calle" estas elecciones y consigue la mayoría absoluta con siete ediles, mientras que los populares se quedan con cinco e IU obtiene sólo uno. Se han quedado sin representación los centristas y desaparecen los dos únicos concejales de Falange que aun quedaban en la provincia.

En Carrión y Torralba las candidaturas socialistas se han impuesto, pero en ninguno de los casos por mayoría absoluta. En Carrión de Calatrava, Leonor Cañas ha obtenido un empate técnico con el PP, pero no ha sido elegida como Alcaldesa, recayendo el cargo en el popular Ignacio Gaspar con el apoyo de los dos grupos independientes.

En Torralba de Calatrava se repite la historia del pueblo vecino de Carrión, los socialistas consiguen más votos que los populares pero empatan a cinco concejales. En este caso la socialista María Teresa González, será la Alcaldesa al ser la suya la lista más votada.

Los alcaldes de Granátula y Valenzuela serán los mismos que en la legislatura anterior y ambos con mayo-

En Almagro, la sombra de Luis López es alargada para el PSOE y no ha podido superarlo. Triguero del PP y Espinosa (PSOE) vencen con claridad en Pozuelo y Calzada, respectivamente



ría absoluta. El de Granátula, Antonio Sanroma del PP y el de Valenzuela, Antonio Mora del PSOE han obtenido seis y cuatro concejales, respectivamente, frente a tres de la oposición.

En Pozuelo de Calatrava la "batalla" familiar entre los dos hermanos Triguero se ha saldado en favor del popular Domingo, consiguiendo la mayoría absoluta con siete concejales y dejando a su hermano con cuatro.

En Aldea del Rey también sigue el mismo Alcalde, el popular Ramón Zamora, que ha obtenido seis concejales, uno más que los socialistas.

Por último, Daniel Almansa, candidato del PP en Bolaños, Alcalde desde los primeros ayuntamientos democráticos, en aquellos tiempos por UCD y, en esta ocasión, encabezando la candidatura ciudadrealista para las Cortes regionales, ha obtenido un sonoro éxito alzándose con doce concejales.

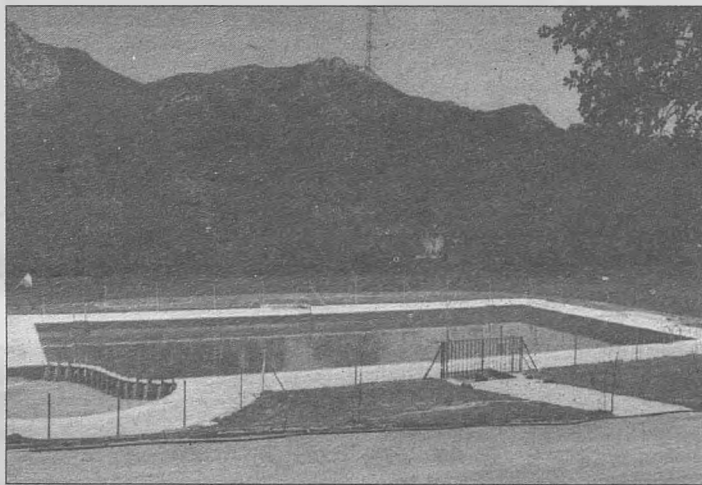

## PRECIOS DEL CAMPING

Persona-adulta	500 ptas. día
Niños	475 ptas. día
Tienda individual	450 ptas. día
Tienda familiar	500 ptas. día
Coche	500 ptas. día
Caravana	500 ptas. día
Coche cama	975 ptas. día
Autocar	1.500 ptas. día
Motocicleta	375 ptas. día

Estos precios incluyen agua caliente y fría, piscina y luz gratis



**CAMPING DE FUENCALIENTE**  
C. Real  
1ª categoría

*Su entorno te sorprenderá*

Abierto todo el año

INFORMACIÓN Y RESERVAS: Ctra. Córdoba-Tarragona, km. 105  
Telfs.: (926) 69 81 70 y 47 03 81





COMARCA DEL CAMPO DE MONTIEL

El PSOE vence en diez municipios y el PP en seis

En la amplia comarca del Campo de Montiel, con Villanueva de los Infantes a la cabeza, el PSOE se impone con claridad y vence en diez municipios por seis del PP.

En Villanueva de los Infantes el PSOE obtiene empate técnico con el PP, cuatro concejales cada uno, pero siendo la lista más votada; entre tanto ICI se hace con tres concejales, UC con uno e IU con otro. El actual Alcalde socialista, Tomás Rodríguez, que se hizo "querer" para volver a encabezar la candidatura del PSOE, continúa siendo el Alcalde, ya que cada uno de los concejales votó a su candidato, excepción hecha de IU que lo hizo en blanco.

En Carrizosa ha vencido Dominga Pilar Haro, del PP, al anterior Alcalde socialista, José Luis Valero, que se ha quedado con tres concejales frente a los cuatro obtenidos del PP y uno IU. Cada uno de los concejales votó a su candidato, exceptuando al PSOE que dio un voto en blanco.

Rafael Abad, actual Alcalde de Alcubillas, continuará en su puesto aunque ha visto como perdía un concejal en favor de la candidatura del PP. En esta ocasión ha obtenido cuatro concejales y el PP tres.

María del Carmen Nieto, actual alcaldesa socialista de Cózar, también se queda al frente de la Corporación. Los cinco concejales obtenidos son suficientes para que gobierne con mayoría absoluta ya que el PP se ha quedado con cuatro.

En Fuenllana el PP volvió a revalidar su mayoría absoluta con cuatro concejales, mientras el PSOE se queda a uno de Antonio García Fernández.

José María Sevilla (PSOE) de Villahermosa, ha perdido su mayoría absoluta al bajar a cinco concejales por lo que Tomás de Jesús Castro (PP) gobernará los próximos cuatro años con mayoría absoluta.

En Villamanrique, una papeleta ha decidido el nombre del Alcalde, que es Francisco Javier Alfaro (PP). La papeleta a la que nos referimos y que ha hecho que Bienvenido Torija (PSOE) pase a la oposición, era del PSOE, pero iba acompañada de una nota aparte que decía textualmente: "los comunistas son unos hijos de puta", lo que ha tenido en cuenta la Junta Electoral para anularla.

En Terrinches, el joven Alcalde Rafael Mendoza, vuelve a conseguir la mayoría absoluta dentro de la candidatura del PSOE al haber obtenido cinco concejales mientras que Domingo Jiménez del PP se quedaba en

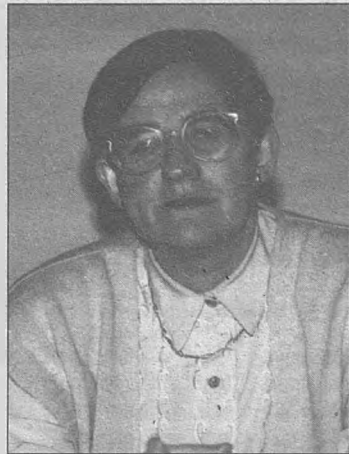

M<sup>te</sup> Carmen Nieto volverá a ocupar la alcaldía de Cózar al tener el PSOE mayoría absoluta. (fotografía de la izquierda). En la otra fotografía, Tomás Rodríguez, que también puede revalidar su puesto de alcalde al frente de la corporación municipal de Infantes.



cuatro.

Otro tanto ha ocurrido en Montiel donde Bartolomé Jiménez consigue cinco concejales por cuatro de Antonio Migallón de los populares.

En Santa Cruz de los Cañamos hay cambio en la Alcaldía pero no de partido. Angel Torres, anterior Alcalde, cedió su puesto a Bartolomé Rubio, también del PP, en la candidatura popular, obteniendo cinco concejales frente a cuatro de los socialistas y uno de la agrupación independiente, próxima a su partido, pero en la que las diferencias personales no parecen superables, pero se la lista más votada le asegura la Alcaldía.

En Almedina, también con cambio en la cabeza de la candidatura, ha seguido ganando el PSOE, siendo el Alcalde para los próximos cuatro años Isidoro Rivera, que cuenta con cuatro concejales por tres de los populares.

El anterior Alcalde de Albaladejo, Germán Rodríguez (PSOE), de forma sorprendente ha sido descabalgado del primer sillón, que ocupa para el PP Juan Angel Rodado, que ha obtenido cinco concejales por cuatro socialistas. Quizá el trabajo en la Universidad Castellano-Manchega de Ciudad Real haya privado a Rodríguez de esa proximidad que demandan los ciudadanos.

En Villanueva de la Fuente, Juan Angel

Amador ha encabezado la candidatura socialista que ha resultado ser la más votada y la que más concejales ha obtenido, concretamente cinco, pero el PP se ha quedado a un sólo concejal y el PRCM ha conseguido dos, por lo que su postura era decisiva. En esta ocasión los candidatos regionalistas han tenido en cuenta que Amador encabezaba la lista más votada y se abstuvieron en el Pleno, por lo que continúa el mismo Alcalde.

En Alhambra ha habido empate técnico entre socialistas y populares, aunque la candidatura más votada ha sido la del PSOE, pero una agrupación independiente ha obtenido un concejal, que al abstenerse ha dado la Alcaldía al socialista Ramón Gigante.

Eusebio Guijarro, Alcalde del PSOE en Torre de Juan Abad, continuará al frente del Ayuntamiento al conservar sus cinco concejales con los que ha gobernado los últimos cuatro años. El PP se hace con tres e IU obtiene un representante.

También en Puebla del Príncipe ha obtenido la mayoría absoluta el Alcalde socialista Juan Félix Atienza. Su representación actual alcanza los seis concejales, mientras que el PP se queda en tres.

El balance comarcal es favorable al PSOE, que obtiene diez alcaldías por cinco del PP, quedando Villamanrique a lo que decida la Junta Electoral.

COMARCA DE ALMADEN

Almadén encabeza una mayoría absoluta sin paliativos en esta comarca. Josefa Babiano, pese a los "morlacos" que ha tenido que lidiar desde que sustituyó al anterior Alcalde en esta misma legislatura, ha conseguido mantener una holgada mayoría absoluta que se transforma en siete concejales, mientras que el PP se queda muy distanciado con tres, la agrupación independiente obtiene dos e IU uno.

Chillón, le sigue a la zaga y así el Alcalde socialista Luis Toledano revalida su mayoría absoluta con siete concejales, quedándose el PP con tres e IU con uno.

Otro tanto ha ocurrido en Guadalmez, en cuya población la candidatura socialista encabezada por una joven abogada, Cristina Quintana, se alza con la mayoría absoluta obteniendo seis concejales y dejando al PP con dos y a UC con uno. Quintana sustituye a otro joven Alcalde socialista, Pablo Tejero, quien por motivos de trabajo le ha cedido su puesto. Otro dato significativo se ha dado en este pequeño municipio, último de la provincia y lindero con Córdoba, el diputado nacional socialista Rafael López Martín de la Vega, ocupaba el tercer puesto de la candidatura y es por tanto concejal desde este sábado.

En Almadenejos, Luis Fernández (PSOE) se fortifica con cinco concejales, ya que el PP sólo ha obtenido dos. La mayoría absoluta como se ve es aquí abrumadora.

En Agudo no han sido decisivos los problemas que los socialistas tuvieron con el anterior Alcalde, que llegó a dimitir. Parece ser que su sustituto, el histórico Pablo Vera llevó orden a la Corporación y ha entregado limpiamente el testigo a Saturnino Agenjo, que encabeza un grupo de seis concejales teniendo una oposición popular con cinco.

Julio Parralejo del PSOE seguirá al frente del Ayuntamiento de Valdemanco de Esteras con una amplia mayoría absoluta como consecuencia de los cinco concejales obtenidos, mientras que la candidatura del PP sólo ha obtenido dos.

No ha ocurrido lo mismo en Ballesteros de Calatrava con el Alcalde socialista al que, por cierto, no pudimos entrevistar ni por las buenas ni por las "malas" y al que de momento tendremos que dejar por imposible (y nunca mejor dicho). Su mayoría de la pasada legislatura se ha quedado en dos concejales y Angel Fernández (PP) obtiene una cómoda mayoría absoluta con cinco concejales.

En Ajamillo, el popular Antonio Fernández ha revalidado la mayoría absoluta y continuará cuatro años más con el apoyo de cuatro concejales, mientras que el PSOE se queda con tres.

Por último, en Saceruela gobernará el PP al haber obtenido cuatro concejales por tres del PSOE. Alfonso Javier de la Hoz obtiene así mayoría absoluta.

COMARCA DE PUERTOLLANO

Casimiro Sánchez, no tuvo problemas para continuar al frente de la Corporación de Puertollano al ser su candidatura la más votada y con la que ha conseguido doce concejales, mientras que el PP subía hasta nueve e IU se quedaba con tres. Sánchez además no tendrá problemas para obtener apoyos puntuales de IU aunque en esta ocasión cada grupo votó a su candidato.

Otro tanto ha ocurrido en Almodóvar del Campo. El socialista Antonio León, pese a perder un concejal con respecto a las elecciones de 1991 (en esta ocasión ha obtenido seis), continúa con mayoría, ya que los populares obtienen cinco e IU repite con dos concejales. Cada una de las fuerzas políticas votó por su candidato el sábado.

El mismo resultado de empate PP-PSOE se ha dado en Argamasilla de Calatrava. Rafael Rodríguez ha perdido un concejal e IU sube a dos. El hecho de que cada uno de los concejales votara a su candidatura ha dado la Alcaldía a la popular María Luisa Sacramento.

En Cabezarados, pese a que Emilio Sánchez no se presentó en esta ocasión, continúa siendo un feudo del PP. Angel Adriano es Alcalde apoyado por cinco concejales y el PSOE se ha quedado con dos.

Abenójar ha optado por cambio de signo político. Los últimos cuatro años gobernó el socialista Manuel Muñoz con mayoría absoluta, pero en esta ocasión el nuevo candidato se ha quedado en cuatro concejales, mientras que Jesús Antonio Fernández ha sido elegido Alcalde por sus cinco concejales.

En Villamayor de Calatrava el PSOE sigue con mayoría absoluta al obtener cuatro concejales por tres del PP. Manuel Muñoz Hervás fue elegido Alcalde el sábado.

Villar del Pozo ha pasado en estas elecciones a ser "Entidad Menor" y también estrena Alcalde y signo político. El popular Felipe Pulla sustituye al socialista Juan Manuel Poblete.

También Cañada de Calatrava pasa a ser "Entidad Menor" como consecuencia de haber bajado de los cien habitantes. Sin embargo el Alcalde continúa siendo el socialista Antonio Gómez.

Villanueva de San Carlos sigue gobernada por el PSOE al obtener Aureliano Valencia cuatro concejales por tres del PP.

También en Mestanza se ha impuesto el PSOE con cinco concejales frente a los cuatro que ha obtenido el PP. Lamillo Ovidio González sigue dirigiendo los destinos de Mestanza.

COMARCA DE CABANEROS

Los socialistas consiguen en Retuerta del Bullaque la más amplia mayoría comarcal

En esta comarca exceptuando Anchuras, Puebla de Don Rodrigo y Fontanarejo, el resto de los municipios serán gobernados por el PSOE.

En Anchuras, Santiago Martín no continuará de Alcalde aunque ADEIDA, su agrupación, se ha hecho con tres concejales, empatando con el PP, pero siendo la lista más votada. El PSOE, que ha obtenido uno, ha pactado con los populares que obtienen la Alcaldía en la persona de Juan Manuel Gutiérrez.

En Puebla de Don Rodrigo, antes gobernada por el PSOE en la persona de Justo Gutiérrez, el PP ha obtenido la mayoría absoluta con cinco concejales por lo que el Alcalde será Juan Carlos Raujo. El PSOE se ha quedado con tres concejales e IU tan sólo ha obtenido un representante.

Como ya adelantamos en nuestro número anterior, en Fontanarejo también existe relevo al frente de la Alcaldía, que ha pasado del socialista Carlos Corella (tres concejales) al popular Inocente Pérez (tres concejales). Se da la circunstancia que Corella es el presidente de la Mancomunidad de Cabañeros.

El Alcalde de Retuerta del Bullaque, Eulogio García, ha obtenido los mejores resultados de la mancomunidad al llegar su grupo a tener seis concejales frente a los tres que engrosan el PP. Por su parte IU no ha obtenido representación lo que ha redundado en favor de García.

En Horcajo de los Montes también continuará gobernando el PSOE, aunque la Alcaldía pasa de Juan Antonio Fernández a Mariano Gómez. En total la lista socialista ha obtenido cinco concejales mientras que el

Eulogio García (PSOE), ha obtenido uno de los mejores resultados al conseguir 6 concejales para su grupo político por los 3 del PP



PP se queda con cuatro.

Navas de Estena también ha sido propicia a la izquierda, siendo el socialista Francisco Muñoz el nuevo Alcalde, gracias a los votos de sus tres concejales. El PP tiene tres representantes e IU dos, pero al votar cada uno a su candidato se beneficia la lista socialista por ser la más votada.

Navalplino también será gobernado por otra persona aunque no por otro partido. Alberto Jurado, que ha sustituido en la candidatura al actual Alcalde, cuenta con cinco representantes en la Corporación, mientras que el PP sólo obtiene dos.

Arroba y Alcoba de los Montes han obtenido resultados similares al conseguir los socialistas en cada uno de ellos cuatro representantes y los populares tres. En Arroba, Tomás Molina cede el puesto al independiente Angel Fernández, que encabezaba la candidatura socialista, mientras que en Alcoba continúa José Salgado (PSOE).

COMARCA DE VILLARROBLEDO

Francisco Segovia, por un escaso margen de 69 votos, ha revalidado la mayoría absoluta a en Villarrobledo



En Villarrobledo (Albacete), el socialista Francisco Segovia ha vuelto a obtener la confianza de los robleses para continuar la política de modernización iniciada hace cuatro años. Aunque por escaso número de votos, su candidatura obtuvo la mayoría absoluta (11 concejales), mientras que los populares vuelven a quedarse en la oposición con diez.

En San Clemente (Cuenca) ha habido derrumbe socialista y la Corporación será gobernada por el PP, que ha obtenido ocho concejales por cuatro del PSOE y uno del CDS.

Rafael Ruíz (PSOE) continúa siendo incontestado en Las Pedroñeras (Cuenca). La ciudad del ajo le ha otorgado mayoría absoluta con nueve concejales, cinco más que el PP que se ha quedado con cuatro.

Mario Perona, en El Provencio (Cuenca) vuelve a obtener para el PSOE la mayoría absoluta al recibir el apoyo de seis concejales. La oposición popular se ha quedado con cinco concejales.

Aunque empatando con el PP, Manuel Regatero en Las Mesas (Cuenca) ha conseguido que su candidatura sea la más votada, obteniendo ambos cinco concejales. El único concejal de IU optó por votarse así mismo y ello volvió a dar la Alcaldía a Regatero, que gobernará sin la mayoría absoluta durante los próximos cuatro años.

COMARCA DEL GUADIANA

Exceptuando Caracuel donde el PP ha obtenido la mayoría absoluta con cuatro concejales por tan sólo uno del PSOE, en el resto de los municipios se ha impuesto el PSOE. En esta población continuará al frente de la Alcaldía el independiente Antonio Amores.

Por lo que se refiere a Piedrabuena y aunque la lista más votada ha sido la socialista, los populares han conseguido empatar a seis concejales, pero un concejal de la agrupación independiente que decidió en favor del socialista José Luis Cabezas.

En Los Pozuelos, el electorado de izquierdas no ha perdonado a IU su coalición con el popular Fernando González y aunque el independiente Francisco León ha conservado los tres concejales de la anterior legislatura, el PSOE se ha llevado los votos del desclasado concejal y Angel María Infante es el Alcalde con cuatro concejales.

En Picón no ha habido sorpresas, pese a que IU ha obtenido un representante en la Corporación, ya que Jesús Rodríguez del PSOE ha llegado a los cuatro y el PP se ha quedado en tan sólo dos. Por lo tanto, mayoría absoluta socialista.

Más difícil estuvo en Luciana, donde el PSOE ha subido hasta ser la lista más votada con tres concejales, pero empatando con Manuel Zamora del PP. No cabe duda que la retirada de Juan González, anterior Alcalde centrista ha beneficiado a los socialistas. De todas formas será María Josefa Zamora del PRCM, cuya candidatura estaba compuesta íntegramente por mujeres, la nueva Alcaldesa con apoyo del PP.

En Alcolea de Calatrava, el socialista Francisco José Bravo vuelve a obtener un claro

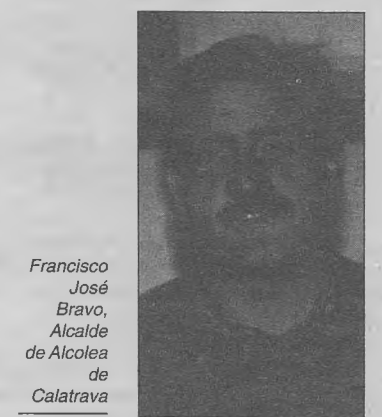

Francisco José Bravo, Alcalde de Alcolea de Calatrava

triunfo con cinco concejales, por lo que continuará gobernando con mayoría absoluta otros cuatro años. En la oposición tendrá a tres concejales del PP y uno de IU.

También el socialista Silvestre Arenas gobernará con mayoría absoluta en Corral de Calatrava los próximos cuatro años al alzarse con la victoria por cinco concejales frente a los cuatro que ha obtenido el Partido Popular.

Por último, el incombustible y emblemático Alcalde socialista de Poblete, Sacramento González, vuelve a obtener la confianza de sus vecinos en forma de una arrolladora mayoría absoluta, que se transforma en cinco concejales, frente a los dos que obtuvo María Inmaculada Flores, candidata independiente en la lista del PP.



# POLÍTICA

CORTES REGIONALES - CONSTITUCIÓN DE LAS CORTES

## Constituida la cuarta legislatura de las Cortes Regionales de Castilla-La Mancha

**TOLEDO/C.M.**- El miércoles, día 21 de junio, fueron proclamadas, en sesión constitutiva, las Cortes Regionales, iniciándose la cuarta legislatura de las mismas, tras la elección de los miembros de la Mesa del Parlamento, cuyo presidente es, por segunda legislatura, José María Barreda, y la promesa o juramento de los 47 diputados elegidos en los pasados comicios autonómicos.

Junto con José María Barreda, presidente de la Mesa de las mismas, quedaron elegidos los vicepresidentes, que son Eugenio Sánchez (PP) y Lucrecio Serrano, también popular; mientras que los secretarios de la misma serán María Blázquez (PSOE) y César Gómez Banayas (PP).

Durante el acto de constitución de esta legislatura, José

María Barreda pidió predisposición para conseguir entendimientos y acuerdos que redunden en beneficio de todos los ciudadanos.

Barreda, en un discurso con un tono conciliador que "la crisis paralizadora se tiene que superar con buena voluntad, algo que se supone posee el adversario, así como el reconocimiento a su lealtad".

El presidente de la Mesa de las Cortes añadió que los grupos, pese a poseer distintas disposiciones, no deben temer al acuerdo y al consenso, ya que a los ciudadanos no les gusta que los grupos estén enfrentándose siempre y no consiga ningún acuerdo, puesto que el fin principal para los ciudadanos es que se lleguen a acuerdos.

José María Barreda también señaló en su discurso que "uno

de los principales objetivos es dejar nuestra tierra perfectamente preparada para el siglo XXI".

En relación al distanciamiento de la clase política con respecto a los ciudadanos añadió que éste se ha producido debido a que "no siempre hemos estado atentos de sus problemas reales".

Barreda afirmó que la legislatura que ahora comienza debe servir para que se entre en el siglo XXI con "la región que necesitamos y con las instituciones que esta región reclama".

Para finalizar, aseguró que la igualdad e imparcialidad debían ser las máximas en el comportamiento de los 47 diputados de la Cámara y confió en no volver a tropezar en algún escollo en el que hubiera caído antes.

## Tanto PP como IU-ICAM coincidieron en que el consenso pronunciado por Barreda se debe traducir en hechos reales

**TOLEDO/C.M.**- Tanto Partido Popular (PP), como Izquierda Unida-Izquierda de Castilla-La Mancha (IU-ICAM), coincidieron en señalar que las palabras de consenso pronunciadas por el presidente de la Mesa de las Cortes, José María Barreda, tras la constitución de las mismas, se deben traducir en realidades en un escaso margen de tiempo, cuando se establezcan las bases para el funcionamiento de las Cortes Regionales.

Así, el presidente del grupo popular, José Manuel Molina hizo referencia a la reunión que mantendrá el

presidente con los miembros de la Mesa de las Cortes y los portavoces de los grupos parlamentarios señalando que el discurso de Barreda debe traducirse en hecho en los próximos días.

Igualmente, el único representante de Izquierda Unida-Izquierda de Castilla-La Mancha, el albaceteño José Molina, afirmó que "lo que hace falta es que al final los discursos se transformen en realidades", coincidiendo con lo señalado por el principal grupo de la oposición en la Cámara autonómica.

## Un trágico accidente de tráfico acabó con la vida del parlamentario regional socialista Jesús Alemán

**TOLEDO/C.M.**- Un accidente de tráfico, ocurrido cuando Jesús Alemán se dirigía a Toledo para asistir a una reunión del Grupo Parlamentario Socialista, según la vida del parlamentario regional, un día antes de la constitución de las Cortes Regionales, hecho que provocó la suspensión del debate de investidura de la Cámara.

El accidente consternó a la totalidad de diputados de las Cortes y especialmente a los parlamentarios de su grupo, como quedó reflejado durante la constitución de la Cámara regional, que antes de iniciarse la sesión, se guardó un

minuto de silencio en la memoria de Alemán.

El parlamentario regional por Albacete padecía diabetes, y según las primeras conclusiones tras su muerte, ésta pudo deberse a una hipoglucemia.

Alemán, portavoz del grupo socialista durante la pasada legislatura, había sido elegido por su grupo para presidir la Comisión de Economía y Hacienda, desempeñando cargos con anterioridad como el de vicepresidente de la Diputación de Albacete y concejal del ayuntamiento de esta ciudad, augurándosele un gran futuro dentro de la política.

## Fernando López Carrasco inició una nueva etapa como portavoz del Grupo Socialista



López Carrasco ha pasado de ser Consejero de Agricultura a Portavoz socialista en las Cortes

El hasta ahora consejero de Agricultura y Medio Ambiente, Fernando López Carrasco, ha pasado una página en su vida política, con su recién estrenada condición de Portavoz del Grupo Parlamentario Socialista en las Cortes Regionales.

López Carrasco, al frente de la Consejería de Agricultura desde que José Bono accedió por primera vez al Gobierno Regional, pasa a desempeñar, tras doce años en el cargo, una nueva labor política, señalando que ha salido de la Consejería por la "puerta grande", ya que se lleva "el afecto de gentes, de mucha gente, y esta es una de las grandes satisfacciones de mi vida".

Respecto a su nueva labor, indicó que se centrará en trabajar y resolver los problemas de los ciudadanos y en conseguir un talante dialogante con el resto de formaciones políticas que poseen representación en la Cámara regional.

## LOS GRUPOS PARLAMENTARIOS

### Partido Socialista Obrero Español

- Jesús Alemán Postigo
- Luis Ayllón Oliva
- José M<sup>a</sup>. Barreda Fontes
- M<sup>a</sup>. Carmen Blázquez Martínez
- José Bono Martínez
- M<sup>a</sup>. Mercedes Bosch Martínez
- José Miguel Camacho Sánchez
- Fructuoso Díaz Carrillo
- Gustavo Figueroa Cid
- M<sup>a</sup>. Jesús García García
- Nemesio de Lara Guerrero
- Fernando López Carrasco
- Anastasio López Ramírez
- Mario Mansilla Hidalgo
- Antonio Marco Martínez
- Natividad Martínez Argumán
- Francisco Juan Moya Martínez
- Luis Muelas Lozano
- Manuel Pérez Castell
- Consuelo Ramírez Liñán
- Eugenio Sánchez García
- Joaquín M. Sánchez Garrido
- Luis Santiago Tierraseca
- M<sup>a</sup>. Rosario Tapia Aragonés



José Bono, Charo Tapia, José M<sup>a</sup>. Barreda y Nemesio de Lara, cuatro de los veinticuatro parlamentarios del grupo político del PSOE.

### Partido Popular

- Daniel Almansa García
- M<sup>a</sup>. Josefa Andújar Tomás
- M<sup>a</sup>. Pilar Ayuso González
- José Ignacio Echániz Salgado
- Pedro Fernández Fernández
- Blas Felipe Fernández Sánchez
- M<sup>a</sup>. Ángeles Font Bonmati
- Pedro José García Gómez
- César Gómez Benayas
- Rafael Emilio Martínez Morazo
- Gabriel Martínez Paños
- José Manuel Molina García
- Miguel Ángel Montserrat Puig
- Marina Moya Moreno
- Albertina Oria de Rueda Salguero
- Rogelio Pardo Gabaldón
- Gonzalo Payo Subiza
- Pedro Peral Martín
- José Manuel Rodríguez Carretero
- José Antonio Rodríguez Trujillo
- Lucrecio Serrano Pedroche
- Domingo Triguero Expósito



José Manuel Molina, presidente del PP a nivel regional, repite oposición. En las siguientes fotografías, Domingo Triguero, Daniel Almansa y Pedro Peral.

### Izquierda Unida/Izquierda C-LM

- José Molina Martínez



José Molina, al igual que ocurriese en la anterior legislatura, será el único representante de IU-ICAM.



**ELECTRICIDAD**  
*Luis Sánchez*  
Alta y Baja Tensión

Aire Acondicionado Bobinado de Motores

C/ Amalia Cepeda, 7  
C/ Ave María, 10  
Telf.: (926) 51 12 69 y 51 09 77 - Fax: 50 59 38

TOMELLOSO (Ciudad Real)



**TELMANSA**

Electricidad del automóvil y mecánica  
Automoción y montajes de aire acondicionado  
Servicio de grúa y plataforma permanente

Ctra. Argamasilla, Km. 1 - Telf.: (926) 51 31 00 - Fax: 51 31 04  
TOMELLOSO (Ciudad Real)



# POLÍTICA

## CORTES REGIONALES - DEBATE DE INVESTIDURA - TOMA DE POSESIÓN

Una semana después de constituirse las Cortes Regionales, el Convento de San Gil volvía a abrirse para la celebración del debate de investidura, que ha llevado a José Bono por cuarta vez consecutiva al Palacio de Fuensalida, camino de sus doce años al frente del Gobierno de Castilla-La Mancha.

Fue el jueves y viernes de la pasada semana, un día después de lo previsto, debido al accidente que le costó la vida al diputado socialista, Jesús Alemán, por cuya causa fue suspendida la sesión del miércoles.

En líneas generales Bono, en su discurso, lanzó una propuesta de colaboración a todos los partidos para defender juntos los intereses de la Región, se mostró partidario de la reforma de la Ley electoral y ofreció equiparar a todos los municipios en servicios básicos.

## Los dos partidos de la oposición, pese a votar en contra, aseguran a Bono su colaboración para defender los intereses de la Región

En la sesión del miércoles el candidato a la reelección como presidente del Gobierno de Castilla-La Mancha por cuarta vez consecutiva, José Bono, basó su discurso en la reforma de la Ley electoral para acercar la política a los ciudadanos, así como en la mejora del bienestar y la calidad de vida de los castellano-manchegos y el desarrollo de las riquezas naturales de Castilla-La Mancha.

Bono hizo una reivindicación de la política para revitalizar la democracia, para lo cual invitó a una reforma de la legislación electoral con el propósito de acabar con los poderes oligárquicos de los partidos.

Este cambio - dijo - debe ser "profundamente debatido y acordado con amplio consenso" y ha de tener como objetivo que los representantes políticos se sientan vinculados más fuertemente con sus electores y que estos, a su vez, puedan discriminar entre unos y otros candidatos en virtud de sus merecimientos.

Más adelante el candidato aseguró que la reivindicación de la política pasa a su vez por una administración austera, eficaz y transparente "para que no quede ninguna duda sobre los recursos públicos".

El inicio de una nueva etapa basada en el entendimiento y en el consenso, como consecuencia del nuevo panorama institucional surgido de los últimos comicios, fue otra de sus propuestas.

Con el firme propósito de "equiparar a los municipios de Castilla-La Mancha en equipamientos y servicios básicos", se refirió a una etapa ilusionante y alejada de la rutina, que permita avanzar en el desarrollo de las riquezas naturales de Castilla-La Mancha "cuyo valor no ha de ser esquilmo, si se quiere evitar, no ya el desastre ecológico, sino la ruina económica". En este sentido afirmó que el agua y el suelo serán dos de las referencias más claras en política ambiental, ya que "no queremos asistir impasibles al agotamiento de nuestros ríos más importantes. No aceptaré que se le de un tajo al Tajo y que quede reducido a un colector de aguas residuales, a un cauce semi seco".

Entre los compromisos legislativos en materia medioambiental anunció la remisión a la Cámara del Proyecto de Ley de Evaluación del Impacto Ambiental, el Proyecto de Conservación de la Naturaleza y el Proyecto de Ley de Ordenación del Suelo y del Territorio.

En educación, después de calificarla como "el mejor y más eficaz instrumento que la sociedad tiene a su disposición para avanzar hacia la igualdad y la libertad", desplegó una serie de medidas como el debate de un Proyecto de Ley de Creación del Consejo Escolar Regional, la elaboración de un Plan de Mejora de Centros Escolares, el relanzamiento de la Formación Profesional y la aprobación de un Plan de Formación de Personas Adultas, así como la consecución de un Pacto escolar, entre otras iniciativas.

Al día siguiente y después de la intervención de los dos grupos de oposición, aclaró que el discurso que había pronunciado el día anterior ante la Cámara regio-



José Bono, reelegido presidente de la Región por cuarta vez consecutiva

nal es una proyección de futuro "porque el balance de la gestión realizada por el Gobierno en los últimos cuatro años ya lo hicieron los ciudadanos en las urnas el pasado 28 de mayo".

Bono, que hizo esta afirmación en respuesta al portavoz de José Manuel Molina, indicó que ha sido los ciudadanos los que a la vista de lo prometido y las cosas que se han hecho quienes han valorado el grado de cumplimiento.

Seguidamente Bono reiteró su oferta de diálogo y entendimiento con la oposición en aras a lograr el mayor consenso posible en aquellos asuntos que afectan a los intereses de Castilla-La Mancha.

Entre los asuntos que requerirán consenso, Bono citó su propuesta para reformar la Ley electoral y señaló que si este no se produce las modificaciones no podrán ser aprobadas.

Asimismo, Bono ofertó la reforma de la Ley del senado, en cuanto a la elección de senadores por la Cámara autonómica, para que no se pueda compatibilizar el cargo de senador y el de diputado regional, "si es que sus señorías consideran que la compatibilidad actual puede desviar la atención de los asuntos de la

región".

Con respecto a las críticas en las que los grupos de la oposición acusaron al anterior Gobierno de haber actuado tarde, tales como las Hoces del Cabriel y la defensa del agua, contestó que el paraje de las Hoces se protege justo en el momento en el que las circunstancias externas perturban y amenazan este paraje natural, tal y como señala la Ley de Espacios Naturales.

Por lo que se refiere a la defensa del agua, Bono enumeró diferentes actuaciones llevadas a cabo por su Gobierno: procedimientos para evitar la construcción privada en los ojos del Guadiana, recursos a numerosos trasvases de agua del tajo al Segura, programa de compensación de renta a los agricultores que ahorren agua en la zona de los acuíferos 23 y 24, etc. En este apartado llegó a decir textualmente: "En materia de agua, es en lo que más tiempo he invertido. El agua es más importante que el PSOE y que el PP, porque esta región puede prosperar sin nosotros pero no podrá hacerlo sin agua."

El presidente electo se refirió a otros asuntos como el empleo, solicitando que no se use como arma arrojadiza, las infraestructuras, la industria, los jóvenes, Cabañeros, Anchuras, los ancianos, la economía, etc.

En la toma de posesión como presidente del Ejecutivo castellano-manchego, Bono volvió a insistir en los temas que había desarrollado en el debate, haciendo especial énfasis en la reforma de la Ley electoral y en un cambio de modos en la actuación política, señalando que se debería introducir en la política "elementos éticos que no sólo tienen que ver con aspectos relacionados con la corrupción".

En el acto hubo una nutrida representación del Gobierno con el ministro de Justicia e Interior a la cabeza, acompañado por el de la Presidencia, Pérez Rubalcaba y de Agricultura, Luis Atienza. También estuvo presente el ex-Vicepresidente del Gobierno, Narcis Serra.

Otro tanto ocurrió con el partido, que estuvo representado por el presidente, Ramón Rubial y los secretarios de áreas, Giscar, Benegas y Alejandro Cercas.

También estuvieron a su lado el Alcalde de La Coruña, Francisco Vazquez; el presidente de Extremadura, Juan Carlos Rodríguez Ibarra y el ex-presidente de la Comunidad de Madrid, Joaquín Leguina.

El líder del PP, José Manuel Molina, manifestó estar dispuesto a olvidar las asperezas de la pasada legislatura, mientras que el representante de IU-ICAM, José Molina, acusó a Bono de hacer "guiños" a la derecha y de llegar de nuevo a la presidencia por un "fraude electoral" que permite que "con menos votos tenga usted más diputados".

El pasado lunes, el Palacio de Fuensalida se engalanaba para celebrar el acto de toma de posesión al que asistieron los ministros Belloch, Pérez Rubalcaba y Atienza, además del ex-vicepresidente del Gobierno, Narcis Serra. Por parte del PSOE acompañaron a Bono Rubial, Benegas y Cipriá Giscar, además de Leguina y el presidente extremeño Rodríguez Ibarra.

## LAS POSTURAS DE LA OPOSICIÓN



José Manuel Molina

José Manuel Molina (PP), dispuesto a olvidar asperezas del pasado

José Manuel Molina, en respuesta al discurso del presidente, aseguró que "el PP está dispuesto a olvidar las asperezas de la pasada legislatura, no sin la cautelar prudencia que la experiencia conlleva y abrir una etapa de convivencia pacífica sin menoscabo de nuestro trabajo de oposición". Con anterioridad, Molina había intentado llevar el debate entorno a problemas del pasado, pero finalmente, después de una intervención de Bono, Molina se centró en las propuestas del candidato.

El líder popular consideró que ello era un "cambio de rumbo" en la acción de Gobierno "a través de medidas y actuaciones recogidas en el programa electoral del PP".

No obstante recordó que "de las 56 proposiciones no de ley que el PP presentó en la pasada legislatura, casi ninguna fue aceptada y dos proposiciones de Ley fueron rechazadas".



José Molina

José Molina (IU), criticó los "guiños" de Bono a la derecha

José Molina, único diputado de IU-ICAM, mostró la disposición de su coalición a "arrimar el hombro" para llegar a un "gran acuerdo" de todas las fuerzas políticas de Castilla-La Mancha, que demandó en su discurso para "conseguir una mayor participación democrática y transparente".

No obstante, el representante de IU-ICAM, reprochó a Bono que basara su discurso en la "autocomplacencia" y que llevara a la Cámara las mismas "políticas fracasadas" en materia de creación de empleo, así como las mismas recetas en política agraria.

El tono crítico subió al afirmar que "un fraude electoral" permite a Bono que "con menos votos tenga usted más diputados".

Las críticas continuaron con dureza al afirmar que su formación no permitiría "una posición de entendimiento político entre el PSOE y PP en esta legislatura".

# MACOTOSA

MAQUINAS DE COSER TOMELLOSO, S.A.

Maquinas de Coser Equipos de plancha  
(repuestos y accesorios) Muebles de oficina

C/ Socuéllamos, 67 - Telf: (926) 51 44 84  
TOMELLOSO (Ciudad Real)

Artesanía de la madera

BARANDAS DE MADERA Y CARPINTERIA

## J. RAMIREZ

C/ Socuéllamos, 1366 - Telf: (926) 51 22 31 - TOMELLOSO (Ciudad Real)

COMPLEJO  
LLAGO'S  
TOMELLOSO (C. Real)

DISCOTECA-CAFETERIA  
LLAGO'S  
C/ Lepanto, 9  
DISCOTECA-RESTAURANT  
IN-OUT  
Pº San Isidro, 23  
DISCO - BAR  
ATREZZO  
Pº San Isidro, 23



# ECONOMÍA

PLAN DE DESARROLLO REGIONAL

## El Gobierno regional destinará 1,5 billones de pesetas al desarrollo económico y social

**TOLEDO/C.M.-** El Gobierno autónomo invertirá, dentro del plan de Desarrollo Regional, 1,5 billones de pesetas en la potenciación, impulso y provisión de una red de infraestructuras y servicios básicos, para potenciar el desarrollo endógeno de Castilla-La Mancha.

El Plan de Desarrollo Regional (1994 a 1999) planteó como medio para disminuir el diferencial de desarrollo respecto del conjunto nacional y la creación de un entorno económico promotor del empleo.

En este sentido, el Gobierno

Regional destinará más de medio billón en la modernización y diversificación del aparato productivo castellano-manchego, con acciones concretas de ayudas a la agricultura, artesanía, turismo e incentivos y primas a la inversión.

Además, destinará una partida de cerca de 300.000 millones de pesetas, para reducir las desigualdades sociales, prestando especial atención a los colectivos desfavorecidos, sobre todo a actuaciones encaminadas a mejorar el bienestar de los ciudadanos castellano-manchegos.

Por último, financiará con más de 150.000 millones de pesetas las iniciativas dirigidas a la defensa del medio ambiente y al fomento del crecimiento económico en concordancia con el medio natural.

Con estas actuaciones, el Gobierno de Castilla-La Mancha pone de manifiesto el esfuerzo que en los últimos años viene realizando para impulsar el desarrollo regional, mediante la creación de empleo y planificando las actuaciones de acuerdo con los programas de ayuda estructural de la Unión Europea.

SEGÚN PEDRO PERAL, DIPUTADO REGIONAL DEL PP

## "El ejecutivo castellano-manchego no ha creado ni fomentado las estructuras para aprovechar el proceso de recuperación económica"

**CIUDAD REAL/C.M.-** La Fundación para la Investigación Económica y Social (FIES) que dirige el profesor Fuentes Quintana acaba de publicar un estudio sobre diversos aspectos macroeconómicos de las 17 Comunidades Autónomas de nuestro país.

Referido al año 1994, el estudio analiza la evolución de la tasa de desempleo, rentas, consumo, población activa y Producto Interior Bruto, con lo que se refleja gráficamente la situación económica de las regiones españolas. Durante 1994, se ha repetido el fenómeno de años anteriores: de una parte, la economía española, en su conjunto, acusa con mayor intensidad que nuestros socios de la Unión Europea la fase de declive económico, en tanto registra cifras menores de mejora cuando se reactiva la economía.

La media del crecimiento económico de las Comunidades Autónomas fue del 2,3 por ciento, un punto y medio por encima del PIB alcanzado por Castilla-La Mancha, que fue del 0,8 por ciento.

Para el parlamentario popular, Pedro Peral, "el hecho de que Castilla-La Mancha sea la última Comunidad Autónoma del país en crecimiento económico demuestra, una vez más, el fracaso de la política económica del Gobierno regional que preside Bono desde hace 12

años. El ejecutivo castellano-manchego no ha creado ni fomentado las estructuras productivas adecuadas para aprovechar el proceso de la recuperación económica iniciado en 1994. Ese 0,8 por ciento de crecimiento se sitúa muy por debajo del 3 por ciento que, como media, se considera imprescindible, entre otros factores, para crear empleo neto".

El FIES atribuye esta evolución menos favorable en Castilla-La Mancha respecto al resto del país a la negativa incidencia del sector agrario en el referido año.

El diputado ciudadrealeño señala que "la ausencia de una política hidráulica que merezca tal nombre tanto por parte del Gobierno de España como del Gobierno regional, ambos socialistas, paliando el grave problema de la sequía estructural que padecemos, y la carencia de una red de autopistas y otras carreteras intraregionales, es decir, agua y comunicaciones son, entre otros, los factores que frenan nuestro desarrollo industrial de Castilla-La Mancha".

Finalmente, Peral matizó que "el aumento de la renta familiar disponible, positivo en sí mismo, no lo es tanto al proceder de transferencias de recursos políticos lo que lleva a configurar a nuestra Comunidad como una región inmersa



Pedro Peral, diputado regional del PP.

en la llamada cultura del subsidio y la subvención, con lo que los ciudadanos, las familias y las empresas se encuentran cada vez más dependientes de los Presupuestos públicos, política contraria a la propugnada por el PP de reducir la presión fiscal y liberar recursos financieros a fin de que las economías privadas encuentren un campo propicio a la creación de puestos de trabajo y generación de riqueza para todos y generación de puestos de trabajo".

los objetivos de eliminación de las desigualdades de renta y riqueza de los ciudadanos y dotan de infraestructura a la región para atraer inversiones productivas, a la vez que reducen los gastos de funcionamiento administrativo.

Además de seguir el principio fundamental de los presupuestos regionales, que es el de austeridad y control del gasto público, para centrar las prioridades de dicho gasto en el crecimiento económico y el bienestar de los castellano-manchegos.

EL 62 POR CIENTO DE LOS ALUMNOS DE LAS ESCUELAS TALLER ENCUENTRAN TRABAJO

## Castilla-La Mancha es la región con mayor nivel de inserción de los alumnos de Escuelas-Taller

*En el caso de la Escuela Taller "Judería Mayor" de Toledo, el índice de inserción laboral obtenida ha ascendido al 83,5 por ciento*

**TOLEDO/C.M.-** El 62 por ciento de los chicos y chicas que participan en el programa de Escuelas Taller consiguen encontrar un puesto de trabajo tras pasar por estos centros, frente al 47 por ciento de inserción laboral que registran otros programas como el Plan de Formación Profesional e Inserción (FIP) del Ministerio de Educación y Ciencia.

Estos 15 puntos de diferencia entre ambos planes de formación-inserción están motivados por la mayor adaptabilidad a las demandas y, sobre todo, por la experiencia laboral que proporciona al Escuela Taller como base para futuras colocaciones.

En Castilla-La Mancha, el índice total de inserción laboral ha llegado incluso hasta el 83,5 por ciento registrado en el caso de la Escuela Taller "Judería Mayor", en Toledo. Este centro se ha puesto como modelo en el conjunto nacional.

Todos estos indicadores ponen de manifiesto el buen nivel de eficacia de un programa que, en la actualidad, sigue constituyendo un instrumento original y ambicioso en la intervención activa del Estado para la inserción laboral de los jóvenes desempleados.

El programa de Escuelas Taller, destinado entre otras cosas, a prevenir el paro en la juventud, especialmente de aquella que carece de cualificación y corre el riesgo de convertirse en desempleados de larga duración, lleva varios años funcionando en la región.

Han sido más de 5.500 los alumnos trabajadores que han pasado por las 109 Escuelas Taller, 26 Casas de Oficio y 10 Módulos de Promoción de Castilla-La Mancha.

Recientemente se ha dado un impulso a este programa con la puesta en marcha de las nuevas Escuelas Taller y, especialmente, de las Casas de Oficio destinadas a zonas rurales deprimidas para el plan especial 1995.

Un plan que, a nivel nacional, permitirá la participación de más de 6.000 jóvenes, con una inversión estimada sobre los cinco mil millones de pesetas.

En Castilla-La Mancha, cuando se produzca la total aplicación de este proyecto, serán 17 las nuevas Casas de Oficio puestas en funcionamiento, de las que 13 se encuentran ya aprobadas y en distinto grado de iniciación y que supondrán una presencia de alumnado cercano al medio millar.

Se unirán a las cerca de 1.800 Escuelas Taller y las 837 Casas de Oficio que, con 136.384 alumnos y 22.673 formadores, han venido desarrollando a escala nacional este programa público de formación y empleo, del que este año se celebra su décimo aniversario.

Este plan nace con el propósito de poner en valor nuestro Patrimonio Cultural y Natural, en muchos casos amenazados con desaparecer, como fuente de empleo y riqueza, capacitando a los jóvenes en oficios de conservación y mejora.

Por tanto, se pretende recuperar los viejos oficios de la construcción, crear otros nuevos y conservar el medio ambiente, aspecto este cada vez de mayor oferta.

Las Escuelas Taller trabajan en la rehabilitación de los cascos urbanos, los monumentos y el entorno de la ciudad, además del medio natural de la comarca. Para ello, se formulan unidades didácticas, tanto teóricas como prácticas, partiendo de las obras a realizar.

En Castilla-La Mancha, el ámbito de actuación del programa se fija en un 73 por ciento para Patrimonio, un 11 por ciento destinado a atención social, un 6 por ciento para oficios artesanales, 5 por ciento en medio ambiente y otro 5 por ciento a técnicas empresariales.

El desarrollo de este programa es una apuesta por la formación como factor estratégico de creación de riqueza, y no sólo como elemento de acompañamiento de la política general, y por la Escuela Taller como factor de empleo y desarrollo de recursos humanos de efecto multiplicador.

## Entre 1983 y 1993 la población activa en Castilla-La Mancha creció en casi 70.000 personas

**TOLEDO/C.M.-** La población activa en Castilla-La Mancha creció, entre 1983 y 1993, en casi 70.000 personas, mientras que disminuyeron en 67.000 los trabajadores empleados en el sector agrario.

Estas cifras, que son significativas de la incorporación de la población al mercado laboral, se explican en un trasvase a los sectores industrial y de servicios, que recibieron cerca de 140.000 nuevos trabajadores.

Los crecimientos de la población activa en el sector industrial y de servicios, en un 50 y un 25 por ciento, respectivamente, reflejan la

expansión de la economía castellano-manchega y, en el caso de la industria, contrasta su aumento con la reducción operada a nivel nacional.

Según datos de la Consejería de Economía y Hacienda, la población activa de Castilla-La Mancha aumentó, en el citado período, un 12,7 por ciento. Consecuentemente, se eleva la tasa de actividad de un 43,96 por ciento, en 1983, a un 45,08 por ciento en 1993.

El citado departamento destaca además la incorporación de la población femenina al mercado laboral.

## 84 de cada 100 pesetas del presupuesto revierten a los ciudadanos

**TOLEDO/C.M.-** De cada 100 pesetas del presupuesto de Castilla-La Mancha, 84 revierten directamente a los ciudadanos para el desarrollo social y económico de la región, mientras que sólo dos pesetas se destinan a pagar intereses de deuda.

Los gastos de funcionamiento -personal y bienes corrientes y servicios- han disminuido de manera sustancial, pasando de representar un 37 por ciento sobre el presupuesto de 1985, al 12 por ciento en 1995.

Las mejoras en la administración y

gestión de los caudales públicos, que han favorecido el ahorro sin mermar la prestación de servicios públicos, han conducido a que Castilla-La Mancha sea, a partir de 1991, la comunidad autónoma que menor porcentaje de su presupuesto destina a gastos del aparato administrativo.

Por el contrario, los gastos de actuación han experimentado un incremento significativo, pasando de los 22.000 millones de pesetas de 1985, a los 250.000 millones de 1995.

Los presupuestos de la región cumplen



REPORTAJE

# CAZANATUR '95

La relación entre las actividades cinegéticas y la naturaleza no tienen por qué estar enfrentadas

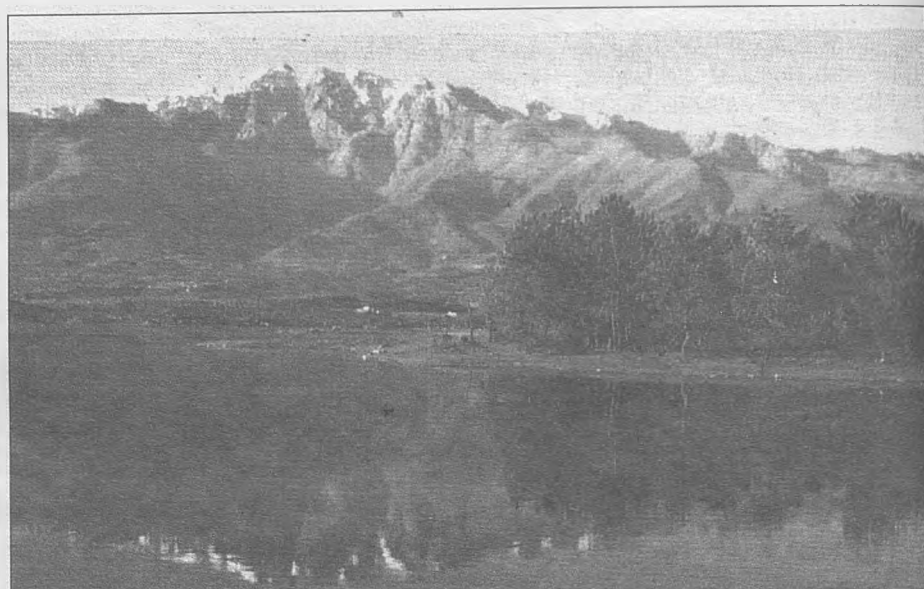

Durante los pasados días del 15 al 18 de junio, en el Pabellón Ferial de Ciudad Real, tuvo lugar la primera muestra Cazanatur, gracias al empeño y la labor realizada por el Patronato de Intereses Provinciales para que ello haya llegado a buen término.

En esta edición, cuyo objetivo era dar a conocer tanto actividades como la caza y la pesca, muy arraigadas en nuestra comunidad autónoma, como la naturaleza, que es el medio en que ambas se desarrollan, para demostrar que estos tres elementos no tiene por qué encontrarse enfrentados.

Además, todo ello ha ido acompañado por un cuarto elemento, el turismo rural, una forma diferente de ver los espacios interiores y que han pasado a ser uno de los principales reclamos de comunidades autónomas (sobre todo de interior), entre las que destaca Castilla-La Mancha.

Así, en Cazanatur, no sólo se reunieron empresas y colectivos que han hecho posible que la convivencia entre caza, pesca y naturaleza no sea una utopía, sino que haya pasado a ser una realidad, además de otras empresas y medios que proporcionan diferentes y atractivas ofertas de turismo rural, estando presentes en unos tres mil metros cuadrados, alrededor de cuarenta y cinco empresas relacionadas con la caza, la pesca, el turismo y la naturaleza.

La Feria, que se inauguró el jueves día 15 con diferentes actividades, y un horario flexible que permitió al diferente público darse una vuelta por el Pabellón Ferial para asistir a la misma. Por si esto fuera poco atractivo, la entrada a dicho Pabellón fue totalmente gratuita, quedando de manifiesto en estos hechos la enorme labor de difusión llevada a cabo por el mencionado Patronato de Intereses Provinciales.

La inauguración de este evento, estuvo presidida por Francisco Ureña, presidente en funciones de la Diputación Provincial de Ciudad Real, el presidente de la Confederación de Empresarios, Jesús Bárcenas; el presidente de la Cámara de Comercio de esta provincia, Juan Antonio León Triviño, así como el alcalde en funciones de Ciudad Real, Nicolás Clavero, todos ellos acompañados por un buen número tanto de políticos como empresarios participantes en este certamen.

Ureña, señaló que Cazanatur posee un más que buen futuro en Ciudad Real, por ser ésta la primera provincia en el número de cotos, por lo que añadió que "hay que tratar de compaginar una buena protección de la naturaleza, con un buen aprovechamiento que nosotros tenemos, como es la caza, y no tienen en otro sitio".

Como hemos indicado, conforme al desarrollo de la Feria, tuvieron lugar diversas actividades, como una exhibición de cetrería, diversas demostraciones, como pueden ser de tiro con arco, tiro



con escopetas de aire comprimido, rapell, tirolinas y escalada, tirada al pichón, tirada al plato, una ruta cicloturista, carrera de galgo, un maratón de pesca que duraba 24 horas o una ruta de 4x4.

Asimismo, tuvo lugar la inauguración de las Primeras Jornadas sobre Turismo Rural. Alfonso Martín Grande, coordinador y gerente del Patronato de Intereses Provinciales fue el encargado de dar el "pistoletazo" de salida a estas jornadas. La primera ponencia corrió a cargo de Consuelo del Canto Fresno, de la Universidad Complutense de Madrid, desarrollando el tema "Requisitos para un turismo rural sostenible: desarrollo territorial", explicando la diversificación de actividades en el espacio rural, el desarrollo territorial, el turismo y sus posibles impactos, como el económico. Tras su intervención, Anselmo Acosta, Miguel Panadero y Félix Pillet, de la Universidad de Castilla-La Mancha versaron sobre "Ordenación y planificación del Turismo rural: Valle de Alcudía".

En jornada de tarde tuvo lugar un foro debate: "Recursos e Instrumentos para la gestión", moderado por el presidente de la Asociación Provincial de Empresarios de Hostelería, José Macía; para finalizar las jornadas correspondientes a ese día con la inauguración de la exposición "Paseo por el Campo de Calatrava".

El segundo día de la Feria tuvo lugar la presentación de la ruta Paralelo 40, que cruza Castilla-La Mancha. Se trata de una ruta imaginaria que discurre entre Portugal y Alicante, por lo que además de atravesar diferentes puntos de nuestra región,

también transcurriría por Badajoz.

Paralelo 40 es un viaje a través de los pueblos del interior para descubrir sus tradiciones, historia, paisajes, y así favorecer la convivencia con las gentes del lugar.

Además, otra de las novedades de la citada ruta, que llega hasta el Mar Mediterráneo desde el Océano Atlántico, es que el viajero es el que traza su propio itinerario y no tiene por qué seguir o atravesar unos puntos determinados.

Junto con esta presentación de la ruta Paralelo 40, el mismo viernes siguieron desarrollándose las Jornadas sobre Turismo Rural y ese día correspondió el turno al tema sobre "Producto turístico: Conceptualización y Comercialización". En estas jornadas también participaron el Director General de Estrategia Turística del Ministerio de Comercio y Turismo, el director ejecutivo del Centro Europeo de Formación Ambiental y Turística o el director de Turismo en Medio Rural.

Ana María Salazar, la directora general de Turismo de la Junta de Comunidades, también debía haber participado en estas jornadas, versando sobre el tema "Líneas de comercialización y promoción en Castilla-La Mancha", aunque la directora de turismo excusó su presencia horas antes de su comparecencia.

Para finalizar con esta jornada, tuvo lugar una representación teatral, así como una visita a la localidad de Almagro y al Castillo de Calatrava La Nueva.

El sábado día 17 tuvo lugar, también dentro del

marco de las Primeras Jornadas sobre Turismo Rural, una mesa redonda sobre "Experiencias de Turismo Rural". Tras diversos debates posteriores sobre determinados temas, como "Turismo en 4x4. Realidad actual", o "Cooperativismo en Monteja de la Vega de la Serrezuela. 1989-1995", los organizadores, conferenciantes y participantes pasaron a degustar los productos de caza que habían sido preparados al efecto por la cocina del Hotel Santa Cecilia, a iniciativa de la Asociación de Productores de Caza de Castilla-La Mancha (APROCA), asociación que también tuvo un papel destacadísimo en que estas jornadas llegasen a buen término y tuviesen la buena acogida que posteriormente se ha demostrado.

Cazanatur '95, tras ser clausurada ha puesto de manifiesto que la convivencia entre caza, pesca y naturaleza no es imposible, y ya han comenzado los preparativos de la próxima edición de este certamen, en lo que a buen seguro será una edición que contará con un mayor número de expositores y visitantes, pese a que en esta edición, prácticamente se han desbordado las predicciones más optimistas, por lo que el futuro del certamen es muy esperanzador.

**Martín Grande, director gerente del PIP, presentó, el día de la inauguración de CAZANATUR, su dimisión a Francisco Ureña**

Alfonso Martín Grande, director Gerente del Patronato de Intereses Provinciales, presentó el mismo día de la inauguración de CAZANATUR '95, su dimisión a Francisco Ureña, presidente en funciones de la Diputación Provincial debido a que este último concluye su mandato y fue quién nombró a Martín Grande, lo que ha venido a demostrar su "coherencia política".

Pese a presentar su dimisión, ésta no ha impedido que Martín Grande estuviese al frente de la Feria, demostrando hasta el último momento su gran labor llevada a cabo al frente del PIP y que le ha servido para recibir multitud de felicitaciones por el trabajo desempeñado al frente del Patronato de Intereses Provinciales.



# ECONOMÍA

MIENTRAS QUE ALBACETE Y CUENCA VIERON DESCENDER EL NÚMERO DE DESEMPLEADOS, NO OCURRIÓ LO MISMO EN LAS OTRAS PROVINCIAS

## Desigual comportamiento del paro en la región que sólo descendió en 17 personas

**TOLEDO/C.M.** - El resultado de la tasa de desempleo del mes de junio tuvo un comportamiento irregular en Castilla-La Mancha, pese a que en general, el mismo descendió en 17 personas, lo que significa que en nuestra comunidad autónoma hay un total de 97.136 parados, frente a los 97.153 existentes en el mes de mayo. Pero si en el cómputo general, la tasa de paro ha descendido (ahora se sitúa en el 16,54 por ciento), por provincias, únicamente Albacete y Cuenca han visto descender el número de desempleados apuntados a las listas del INEM. En la provincia albaceteña, se han registrado 226 desempleados me-

nos que en mayo, con lo que el total de la población activa parada en esta provincia se sitúa en 25.511 personas. Por lo que respecta a Cuenca, con un total de 7.769 parados, se ha producido un descenso de 168 personas.

En estas dos provincias el paro ha tenido un comportamiento positivo, ya que tanto en Ciudad Real como Guadalajara y Toledo, el paro ascendió, aunque también hay que decir que mínimamente.

En Ciudad Real, el aumento ha sido de 57 personas, situándose el total de la población ciudarrealense parada en 31.608, lo que le hace ser la provincia de

Castilla-La Mancha con mayor número de personas paradas que están inscritas en las listas del INEM.

Guadalajara ha visto aumentar su número de desempleados en 27 personas más que en el anterior mes de mayo, lo que sitúa a la provincia alcarreña con un total de 5.948 personas apuntadas a las listas del INEM.

Toledo ha sido la provincia que mayor número de desempleados se produjo en el pasado mes de junio, superando el mes anterior en 293 personas y situándose el total de esta provincia en 26.300 desempleados que en la actualidad se encuentran sin empleo.

IPC			
PROVINCIAS	MAYO 95	ANUAL	INTERANUAL
Albacete	0,1	2,8	5,3
Ciudad Real	0,1	3,7	6,0
Cuenca	-0,2	2,8	4,9
Guadalajara	0,0	2,6	5,1
Toledo	0,1	3,1	5,7
SECTORES			
	MAYO 95	ANUAL	INTERANUAL
Alimentación	-0,4	2,6	5,8
Cultura	0,4	2,0	5,2
Medicamentos	0,2	3,4	4,5
Menaje	0,5	2,8	3,9
Transporte	0,4	2,8	5,8
Vestido	0,5	1,7	4,2
Vivienda	-0,2	5,8	7,7
Otros	0,1	4,2	5,3
GENERAL	0,1	3,1	5,6

### EVOLUCIÓN DEL PARO SECTORES ECONÓMICOS Y PROVINCIAS

Provincia	Agricultura	Industria	Construcción	Servicios	Sin Empleo	Total	Variación
Albacete	2163	6561	3008	9901	3878	25511	-226
Ciudad Real	1072	7059	5490	12049	5942	31608	57
Cuenca	343	1357	1234	3247	1586	7769	-168
Guadalajara	124	1285	553	2944	1042	5948	27
Toledo	731	8590	4051	8929	3999	26300	293
TOTAL	4433	24848	14336	37070	16443	97136	-17

### LA CURVA DEL PARO

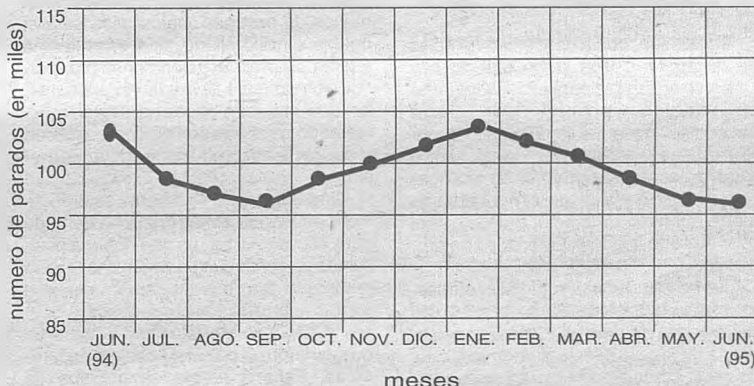

## Los precios subieron en la región un 0,1 por ciento

**TOLEDO/C.M.** - Durante el pasado mes de mayo, el Índice de Precios al Consumo (IPC) sufrieron un incremento de una décima en nuestra comunidad autónoma, situándose la inflación en los meses que llevamos de año (enero-mayo) en el 3,1 por ciento; mientras que la inflación interanual alcanza el 5,6 por ciento.

En lo que se refiere a sectores, únicamente Alimentación y Vivienda fueron los que sufrieron un retroceso, el primero de ellos en un 0,4 por ciento y el segundo en un 0,2 por ciento.

Situados en el extremo contrario, Menaje y Vestido han sido los que con una subida del 0,5 por ciento, han hecho que los precios se encarecieran en el pasado mes.

Tras ellos, Transportes y Cultura sufrieron un incremento del 0,4 por ciento; Medicina del 0,2 por ciento; y el sector denominado "otros", que engloba a sectores como hostelería, turismo y artículos de uso personal, un 0,1 por ciento.

Por provincias, Cuenca fue la única provincia de la Comunidad Autónoma en la que el IPC bajó, concretamente en un 0,2 por ciento. Con esta bajada, la inflación anual en Cuenca se sitúa en el 2,8 por ciento, mientras que la interanual es del 4,9 por ciento.

En Ciudad Real y en Toledo, los precios subieron un 0,1 por ciento, al igual que Albacete.

Así, la inflación anual en estas tres provincias se sitúa en el 3,7 por ciento, 3,1 y 2,8 por ciento, respectivamente; y la interanual en el 6 por ciento, 5,7 por ciento y 5,3 por ciento, por lo que se deduce que Ciudad Real es la provincia más inflacionista de la comunidad autónoma de Castilla-La Mancha.

Por contra, Guadalajara sigue siendo la provincia menos inflacionista, ya que en mayo no sufrió incremento en sus precios, y ello ha servido para que el IPC anual se mantenga en el 2,8 por ciento en la provincia alcarreña, y en el 5,3 por ciento el interanual.

## TRANSPORTES MENCHEN ROMERO, S.L.

POLÍGONO INDUSTRIAL PARCELA 53  
TLF / FAX: (926) 51 30 13  
13200 - MANZANARES (Ciudad Real)

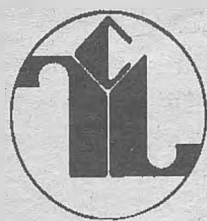

**Cristalería  
Muñoz de Luna, S.L.**  
C.I.F. B-13148283

**CRISTALERIA Y MARQUETERIA  
ARTÍCULOS DE BELLAS ARTES**

Virgen de la Paz, 58 - Teléfono: (926) 61 01 22  
13200 MANZANARES (Ciudad Real)



# AGRICULTURA

## Bruselas, corazón de Europa

MANUEL SORIA

### EL ACEITE, SU ESCANDALOSO PRECIO

La falta de previsión ante una corta cosecha.

No queda aceite almacenado en los Organismos oficiales.

La gran superficie beneficiada de su venta, ante el acaparamiento que ha protagonizado el consumidor.



Al filo de unas declaraciones que jamás debieron producirse, el consumidor se lanzó frenéticamente a la calle acaparrando aceite. Habíase indicado cómo en poco tiempo su precio vendría a rozar las 600 pesetas el litro; no hubo necesidad de más, en menos tiempo aún, el aceite alteró sus cifras de precio de venta, para beneficiarse, como es lógico suponer, la gran superficie del comercio, al tener más producto almacenado.

#### ¿SUBIDA JUSTIFICADA?

En cierto sentido, sí. No hay aceite.

Ahora bien, que alcance esos precios de disparate, desde luego que no hay justificación posible para ello. El Gobierno ha debido prever un cierto desabastecimiento al llegar repetidamente cortas cosechas, recortando exportaciones, para no verse en la obligación de importarle ahora, como habrá de fuerte aumento de precio, para evitarse el desaguisado que lógicamente se ha producido.

Que se veía venir la subida del producto tenía su lógica. Nos hemos ido desprendiendo de olivos como si arrancarlos, no llegados a ser todo un desprovisto. Es decir, como si no hubieran de esperar años para que un nuevo olivo de su fruto, si de lo que se trata es de sustituir la vieja por otra nueva plantación.

Al arrancar olivos, no se ha tenido presente el hecho de que a la Naturaleza no ha de pesionarsele, ya que ella sola se sobra y se basta, como buena depredadora que es, para traernos cierto equilibrio.

Lo demuestra el hecho concreto de que, si en 1993 conseguimos 623.000 toneladas de zafra aceitera, para 1994 sólo llegamos a las 577.000 y en este 1995 apenas si rebasamos las 400.000 toneladas.

Reconocida esta situación, apenas sería preocupante si existiera remanente en los almacenes estatales que son los únicos que, al deshacerse de su estocaje, viene a limar asperezas en el terreno de

las especulaciones, que las hay y sin freno, como se ha comprobado en más de una ocasión.

Pero no es así.

Por desgracia, no queda un ápice de aceite en los almacenes públicos.

Ni gota.

Por eso mismo, lo que para el Ministro de Agricultura, el que parte del mercado quede en manos de multinacionales debido a que precisamente un gran número de industrias agroalimentarias se encuentran en tal situación, no es problema que pueda preocupar, alertados por cuanto ha dejado dicho, al no juzgar como un hecho grave, el que el mercado del aceite esté en manos de multinacionales; mas para el pueblo sencillo y llano, sí, si es problema y tema de preocupación constante, porque son quienes llevan la voz cantante, los que imponen pautas a seguir en el mercado, y porque son quienes justifican el que, a menor producción, mayores precios.

Que es, cuanto realmente está sucediendo. Cuando lo más práctico y cómodo para el consumidor, es que hubiera posibilidad de conseguir su aceite a un precio razonable, máxime, cuando de siempre fuimos notabilísimos productores.

¡Qué lejos ya, aquellos tiempos en que, cuando un producto decidía encarecerse, España entera se poblaba de puestos reguladores para brindar la batalla al especulador!

No queremos volver a eso, pero sí poder pedir más coherencia de cuanto se está dando en la actualidad.

#### DÍJOSE UN DÍA

Y por parte del consejero de Agricultura de la Junta de Comunidades de Castilla-La Mancha, tercera región productora de aceite, el que "si el vino sale beneficiado con la entrada en la CEE, el aceite mejoraría mucho más". Y sabido es, que si se va tras dejar al viñedo en España a la más mínima expresión, con el olivo, al arrancarle, se ha estado comiendo idéntico disparate.

Puesto que si en 1960 disponíamos de

2.295.300 ha. para los años de 1970 disponíamos de 2.120.200 ha., que en los años de 1980 pasábamos a 1.908.500 ha., terminando con 1990 en sólo... 1.877.466 ha.

No sabríamos decir, a ciencia cierta, a qué puede deberse algo semejante, cuando el olivo, en España, fue de siempre una brillante fuente de trabajo que ha dejado absorber millones de jornales al año. Sector éste nuestro que ha llegado a ser casi una cuarta parte de la olivicultura mundial, y en estado presente, en dos tercios de las tierras de cultivo españolas.

#### TAMBIÉN HA PERJUDICADO

Y de forma notable, el hecho de decidirse a quitar las ayudas que se daban al consumo, lo que ha hecho decaer ventas (a excepción de la "marabunta" actual, por temor a ostentar un precio desorbitado) en un 17 por ciento, que es, por lo que tiempo atrás se lamentaba la Asociación Nacional de Industrias Envasadoras, que en pocos días dejaba de vender más de 17 millones de litros.

Ahora, sí, con este acaparamiento, la citada Asociación, habrá podido desquitarse de la penuria registrada tiempo atrás, pero cabe preguntarse cómo será el futuro del aceite de oliva español, y en España.

Porque el que se exporte, como así es, tiene sentido. La caída constante de la peseta favorece mercados exteriores, mientras a nosotros no. Y en el supuesto que nos llegue el aceite de Túnez, ¿logrará aparecer ante el ama de casa a un precio razonable, y que no la fuerce a ir en busca de otras grasas, otros aceites? porque si el transporte se encarece, el IVA no baja cifras y hay otros impuestos sean suntuosos o no, razón tendrá esa señora que ha querido alertar al consumidor para indicarle que aquellos precios que el aceite, nuestro aceite de oliva ostentaba, han pasado a mejor vida.

Lo que no deja de ser motivo de condolencia.

MANUEL SORIA.

# nueva optica

- Graduación de la vista
- Todo tipo de lentes de contacto
- Audífonos
- Análisis visuales

PLAZA DEL GRAN TEATRO  
Telf.: (926) 61 11 20  
MANZANARES (Ciudad Real)

## Repuestos

# V.M.

\* GRAN STOCK EN  
REPUESTOS Y ACCESORIOS  
PARA AUTOMÓVILES

\* VENTA DE LUBRICANTES,  
BATERÍAS, FILTROS,  
SILENCIOSOS, ETC.

Agradecemos a todos nuestros clientes  
la gran acogida que han mostrado  
a nuestras nuevas instalaciones,  
deseándoles unas *Felices Fiestas*

C/ Jesús del Perdón, 39  
Telf.: (926) 61 02 60  
MANZANARES (Ciudad Real)

**FERCAM '95**  
**FERIA REGIONAL DEL CAMPO**  
**Y MUESTRAS**  
**DE CASTILLA-LA MANCHA**  
**MANZANARES (CIUDAD REAL)**  
**DEL 15 AL 20 DE JULIO**

LA MAYOR EXPOSICIÓN DE MAQUINARIA AGRÍCOLA,  
RIEGOS, OBRAS PÚBLICAS, AUTOMOCIÓN Y MUESTRAS

Teléfono: (926) 61 06 00 y 61 33 66



# La Cultura

JOSÉ LÓPEZ MARTÍNEZ

AMAYA DE MIGUEL, DIRECTORA DEL FESTIVAL DE  
TEATRO CLÁSICO DE ALMAGRO

*"Mi intención es que el Festival tenga una mayor difusión nacional e internacional"*



Amaya de Miguel, directora del Festival de Teatro Clásico de Almagro.

#### CUADERNOS MANCHEGOS:

¿En qué se va a notar en el Festival de Almagro la dirección de Amaya de Miguel?

**AMAYA DE MIGUEL:** "Yo creo que siempre que hay un cambio en la dirección de un festival, cada director intenta, algo que no siempre consigue, imprimir lo que él considera que debe ser un festival, en lo artístico y en la manera de gestionarlo y difundirlo. Mi intención es que el Festival, toda vez que sería absurdo decir que hay que consolidarlo, puesto que después de dieciocho años es uno de los festivales más consolidados de España, tenga una mayor difusión nacional e internacional, una labor que creo que será a medio más que a corto plazo.

Por supuesto, afortunadamente, el festival no adolece de público, ya que los teatros se llenan siempre y es de esperar que se sigan llenando, pero yo creo que al Festival le falta

**A**mayade Miguel es, desde el pasado mes de noviembre, la directora del Festival de Teatro Clásico de Almagro, cuya edición alcanza ya la XVIII en este año de 1995. El principal objetivo de esta bilbaína que ha trabajado durante toda su vida "en el teatro, aunque sin llegar a ser actriz" es dotar al festival almagreño de una mayor difusión, sobre todo a nivel internacional, toda vez que el certamen está plenamente consolidado. Otro de los objetivos marcados, aunque más a medio plazo, es que este certamen pase a depender de un Patronato de la Fundación, lo que posibili-

estar dentro del mapa de festivales europeos. Hay mucha gente, especialistas del teatro, aficionados o prensa especializada en el teatro que

tiene que saber que Almagro es una de las citas fundamentales en los festivales nacionales e internacionales.

taría que entidades privadas invirtieran en la financiación del mismo y dejase de ser exclusivamente público.

De Miguel, una mujer que ha trabajado en diferentes compañías e instituciones teatrales, se siente ilusionada ante este reto de dirigir un festival que llevará hasta Almagro un total de trece representaciones clásicas y que este año presenta la novedad de la inclusión, por primera vez, de una ópera, ya que se pretende acercar la música de la época a los espectadores, puesto que éste era un elemento importante en las representaciones teatrales clásicas.

A nivel de programación, es muy difícil llevar a cabo innovaciones en el Teatro Clásico, puesto que el teatro clásico es lo que es, hay que elegir,

desde mi punto de vista los mejores montajes y yo creo que un festival tiene la obligación de estrenar espectáculos. Este año vamos a estrenar cuatro espectáculos en Almagro, cuatro estrenos absolutos. Yo creo que eso es importante y tenemos una innovación más: contemplar la música. El Teatro Clásico, cuando se representaba en su época y cuando se escribía, la música era algo fundamental y Almagro nunca había tenido música. Este año hacemos una ópera en el Corral de Comedias, "Dido y Eneas", por Henry Purcell, conmemorándose además el tercer centenario de la muerte del compositor. Yo creo que esa es una innovación del Festival. Si continuamos el año que viene, a mí me gustaría también incluir la danza, la danza de la época.

Internamente, algo de lo que carecía el festival era que no tenía ninguna entidad jurídica, en seis meses hemos conseguido que esta situa

## BOLETÍN DE SUSCRIPCIÓN

C/ FRANCISCO GARCÍA PAVÓN, 39 - 13700 TOMELLOSO (Ciudad Real) - Telf. y Fax: (926) 51 43 20

## CUADERNOS MANCHEGOS

1er, APELLIDO \_\_\_\_\_ CALLE O PLAZA \_\_\_\_\_  
2º APELLIDO \_\_\_\_\_ Nº \_\_\_\_\_ ESCALERA \_\_\_\_\_ PLANTA \_\_\_\_\_ TELF. \_\_\_\_\_ DISTRITO POSTAL \_\_\_\_\_  
NOMBRE \_\_\_\_\_ POBLACIÓN \_\_\_\_\_ PROVINCIA \_\_\_\_\_

#### TIPO DE SUSCRIPCIÓN

- Anual (52 números): 8.988 ptas  
 Anual + anuncio en Guía Comercial: 16.414 ptas

#### FORMA DE PAGO

- Talón adjunto.  
 Giro Postal nº \_\_\_\_\_  
 Domiciliación bancaria

Señale con X tipo de suscripción y forma de pago. En los importes de cada una de las suscripciones se incluyen 18 ptas. de gastos de envío por número y 3 por ciento de I.V.A.

Sr. Director de Cuadernos Manchegos: Le ruego proceda a formalizar mi suscripción a Cuadernos Manchegos, según los datos del presente BOLETÍN DE SUSCRIPCIÓN y hasta nueva orden en contra.

FIRMA

#### DOMICILIACIÓN BANCARIA

Sr. Director del Baco/Caja, sucursal nº \_\_\_\_\_ de \_\_\_\_\_ ( \_\_\_\_\_ )  
ruego a usted tenga a bien cargar en mi cuenta nº \_\_\_\_\_ de esta entidad el importe de la presente suscripción a CUADERNOS MANCHEGOS.

FIRMA

RECORTE Y ENVÍE EL PRESENTE BOLETÍN



# CULTURA

*"Me ha sorprendido ver que un 95 por ciento de la gente que compra entradas en las taquillas son personas de Castilla-La Mancha"*



Rafael Álvarez "El Brujo", estará presente en Almagro con "La sombra del Tenorio".

ción se invierta y es de esperar que para el próximo año el Festival no esté regido por un Patronato únicamente, sino que sea el Patronato de la Fundación del Festival de Teatro Clásico de Almagro, que es la única manera de que el Festival siga creciendo y consiga patrocinadores público y privados que van a hacer que el Festival tenga un mayor presupuesto y que pueda acometer e incluso encargar espectáculos para que sólo se representen en Almagro".

**C.M.:** ¿Posee Almagro la suficiente infraestructura tanto para lo que es el Festival en sí como lo que se mueve alrededor del mismo?

**A.M.:** "En los teatros sí, porque una ciudad de 7.000 habitantes, que cuenta con 4 teatros como son el Corral de Comedias, que es un espacio escénico único en Europa, el Hospital de San Juan que podría calificarse como un Teatro del siglo XXI, el Teatro Municipal, que ha sido recientemente rehabilitado o el Claustro de los Dominicos, que pese a no ser un teatro en sí, se puede convertir en tal en el plazo de una semana, es algo que está muy bien para una ciudad de estas características y con el número de habitantes que he señalado anteriormente. A nivel de infraestructuras que podríamos denominar de servicios, hay que tener en cuenta que siempre es insuficiente, porque Almagro en el mes de julio recibe un número de visitantes que a lo largo del resto del año no recibe, pese a que es también una ciudad turística, lo que ocurre es que para una ciudad de estas características, realizar infraestructuras para que solo se utilicen durante el mes de julio, pues no creo que económicamente fuera rentable. Pese a que la falta de infraestructuras es evidente, también tengo que significar que se ha mejorado muchísimo con respecto a otros años, por ejemplo cuando yo tomaba parte del festival como integrante de alguna compañía, y ahora hay una mayor oferta de restaurantes o lo que es la hostelería municipal, por lo que creo que poco a poco va funcionando este tema, pero dentro de la realidad de la propia ciudad, sin realizar cosas desmedidas que únicamente sirvieran para el Festival y que después no

fueran rentables".

**C.M.:** ¿La cercanía de Ciudad Real y el avance en el transporte que ha sufrido esta ciudad, sobre todo con el AVE ha tenido que ver algo en el desarrollo del Festival?

**A.M.:** "La verdad es que el AVE se ha convertido en un elemento fundamental. Pensar que uno puede estar en 45 minutos, partiendo de Madrid, en Ciudad Real, evidentemente si no va a Teatro es porque no quiere. Hay un pequeño problema que vamos a intentar solucionar para el año que viene y es que es más caro ir de Ciudad Real a Almagro en un taxi que de Madrid a Ciudad Real. Para la próxima edición vamos a intentar negociar con el propio AVE un servicio de autobuses para que pueda acercar a la gente hasta Almagro, sobre todo durante los fines de semana. Este año no se ha realizado así, sinceramente porque hemos carecido de tiempo".

**C.M.:** ¿Cuál es el objetivo del Festival de Teatro Clásico de Almagro, o cual es el objetivo de la cultura, a lo largo del año que debe llegar a los sectores más débiles de la población?

**A.M.:** "El Festival de Teatro de Almagro, podría denominarse como la guinda que uno pone en un pastel, cuando el pastel ya existe. A mí me ha sorprendido gratamente la gente de esta región, puesto que durante estos días, en los que las taquillas para las entradas del festival se encuentran abiertas, ya que he podido ver que alrededor de un 95 por ciento de los espectadores que están comprando entradas son de la Región. La excepción es la gente que viene de fuera. Esto, en un sentido es muy positivo, porque sirve para darse cuenta que el Festival moviliza e interesa a los castellano-manchegos; y en otro sentido es negativo porque yo creo que los festivales no se deben hacer sólo para los sitios donde se realizan, sino precisamente para romper barreras y que esto sirva de difusión ya no sólo de la cultura, sino como un sello de calidad y distinción de la región en donde se llevan a cabo, en este caso, Castilla-La Mancha. La meta fundamental no es que el festival llegue a los rincones más

deprimidos de Castilla-La Mancha sino que los castellano-manchegos, además de valorar el festival, cosa que creo que ya se hace, valoren la cultura que su región les puede ofrecer a lo largo del año".

**C.M.:** ¿Cómo te imaginas el Festival en el futuro?

**A.M.:** "Me gustaría que fuera un festival que no organiza únicamente con dinero público, sino un festival en el que la iniciativa privada tuviera repercusión, algo que considero importante para un festival; que las entidades públicas sigan apoyándolo pero al mismo tiempo se consigan socios o patrocinadores privados que apoyen al festival".

A nivel de la programación, que consigamos encargar espectáculos desde Almagro, sólo para Almagro y que se puedan utilizar más espacios, como la propia calle".

**C.M.:** ¿Dada la amplitud de la región y los espacios escénicos disponibles, no sería posible que el Festival se pudiera exportar a otras zonas de Castilla-La Mancha y estuviera funcionando durante todo el periodo estival?

**A.M.:** "Si, por supuesto. Pero yo creo que eso no está en mis manos el solucionarlo. Pienso que es más una iniciativa que debería tener la Junta de Comunidades y la Delegación de Cultura. Sería interesante que compañías que vienen a Almagro después puedan ir a otros lugares de la región a representar. Es factible, aunque posee un problema y es que el teatro es muy caro. El conseguir una compañía de teatro movliza a tanta gente que sería el principal inconveniente".

**C.M.:** Al no ser una persona de la zona, ¿cómo ha sido tu adaptación a este entorno?

**A.M.:** "Cuento con una ventaja, y es que soy de fuera casi siempre, porque como por mi profesión viajo bastante, ya sea a nivel de giras con compañías o en el propio extranjero trabajando, entonces me suelo adaptar bastante bien. Es cierto que nos han acogido con gran amabilidad y no hemos tenido ningún problema, sino todo lo contrario, ha sido una llegada muy cómoda y muy agradable y es de esperar que continúe así".

## Programa del XVIII Festival de Teatro Clásico de Almagro

### HOSPITAL DE SAN JUAN

#### COMPañÍA NACIONAL DE TEATRO CLÁSICO

"El acero de Madrid", de Lope de Vega

Dirección: José Luis Castro

Del jueves 6 al domingo 16 de julio. (Lunes 10 de julio, descanso)

#### COMPañÍA NACIONAL DE TEATRO CLÁSICO

"El médico de su honra", de Calderón de la Barca

Dirección: Adolfo Marsillarch

Del jueves 20 al domingo 23 de julio.

#### ELS COMEDIANTS

"El Libro de las Bestias", de Raimon Llull

Dirección: Joan Font

Del miércoles 26 al domingo 30 de julio.

### CORRAL DE COMEDIAS

#### PENTACIÓN

"La sombra del Tenorio", de José Luis Alonso de Santos

Dirección: Rafael Álvarez "El Brujo"

Del viernes 7 al miércoles 12 de julio.

#### ENSEMBLE VICENZA

"El hijo de Arlequín perdido y encontrado", de Carlo Goldoni

Dirección: Roberto Cuppone

Del jueves 13 al lunes 17 de julio.

#### LA CAPILLA REAL DE MADRID

"Dido y Eneas", de Henry Purcell

Dirección: Oscar Gershensohn

Del viernes 21 al domingo 23 de julio.

#### TEATRO DEL MUNDO

"La boda para los otros y discreta para sí", de Lope de Vega.

Dirección: Emilio Gutiérrez Caba.

Del jueves 27 al domingo 30 de julio.

### CLAUSTRO DE LOS DOMINICOS

#### COMPañÍA DE MANUEL CANSECO

"No hay burlas con el amor", de Calderón de la Barca

Dirección: Manuel Canseco.

Del sábado 8 al sábado 15 de julio. (Lunes 10 de julio, descanso).

#### COMPañÍA DE MIGUEL NARROS

"La discreta enamorada", de Lope de Vega

Dirección: Miguel Narros

Del miércoles 19 al domingo 30 de julio. (Lunes 24 de julio, descanso).

### TEATRO MUNICIPAL

#### MICOMICON

"Mudarra", de Lope de Vega

Dirección: Laila Ripoll

Del viernes 7 al martes 11 de julio.

#### MORBORIA

"El burgués gentilhomme", de Molière

Dirección: Eva del Palacio.

Del miércoles 12 al domingo 16 de julio.

#### TEATRO CORSARIO

"Clásicos locos; antología de entremeses barrocos".

Dirección: Fernando Urdiales.

Del miércoles 19 al sábado 22 de julio.

#### THE MARKET THEATRE JOHANNESBURG/ROYAL NATIONAL

THEATRE STUDIO

"Titus Andronicus", de Shakespeare.

Dirección: Gregory Doran.

Del jueves 27 al domingo 30 de julio.



**PROMOI**

## Montajes Industriales PRAMAR, S.L.

C/ Aparicio Quiralte, 9  
Apartado de Correos 185  
13700 TOMELLOSO  
(Ciudad Real - ESPAÑA)  
Telfs.: (926) 51 53 62 - 51 57 55  
Fax: (926) 51 53 62







# REPORTAJES

FERCAM'95

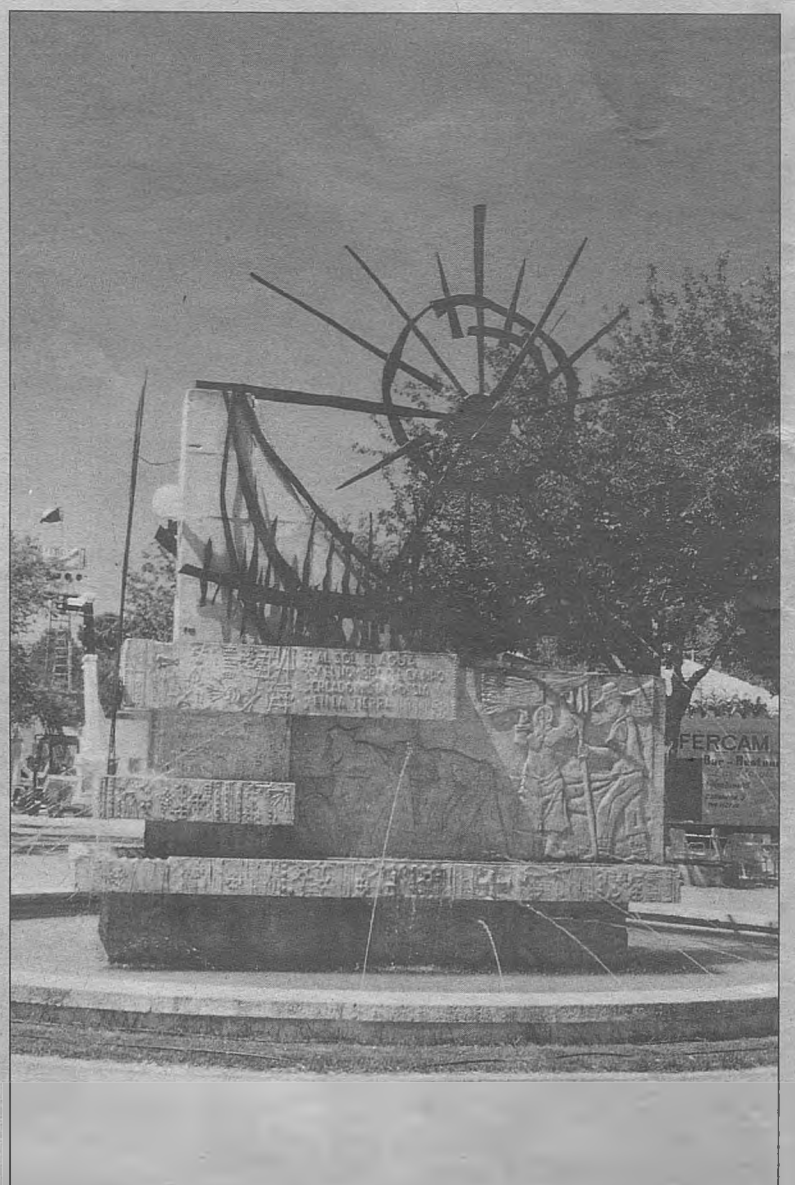
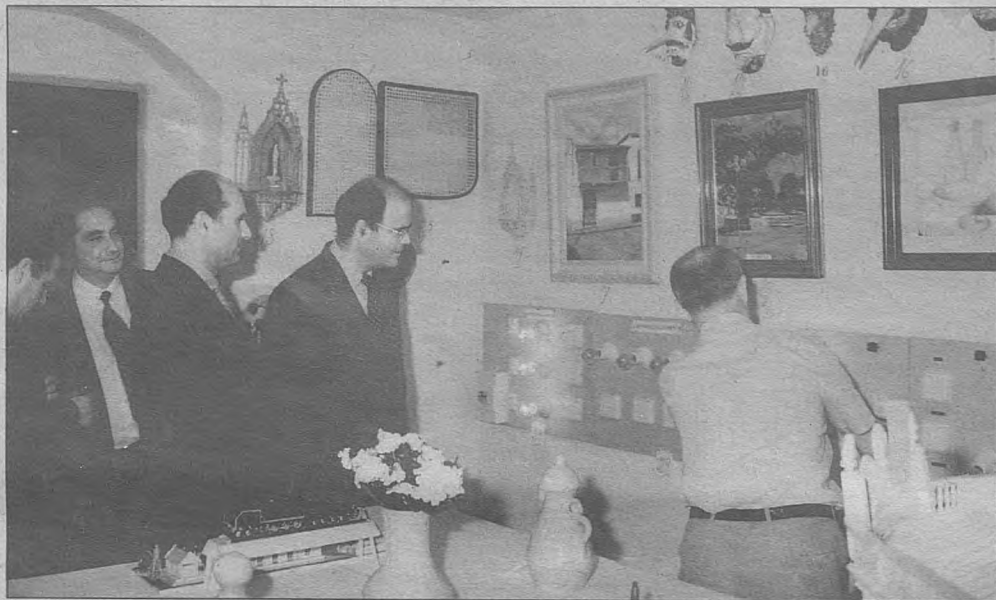



## REPORTAJES

FERCAM'95

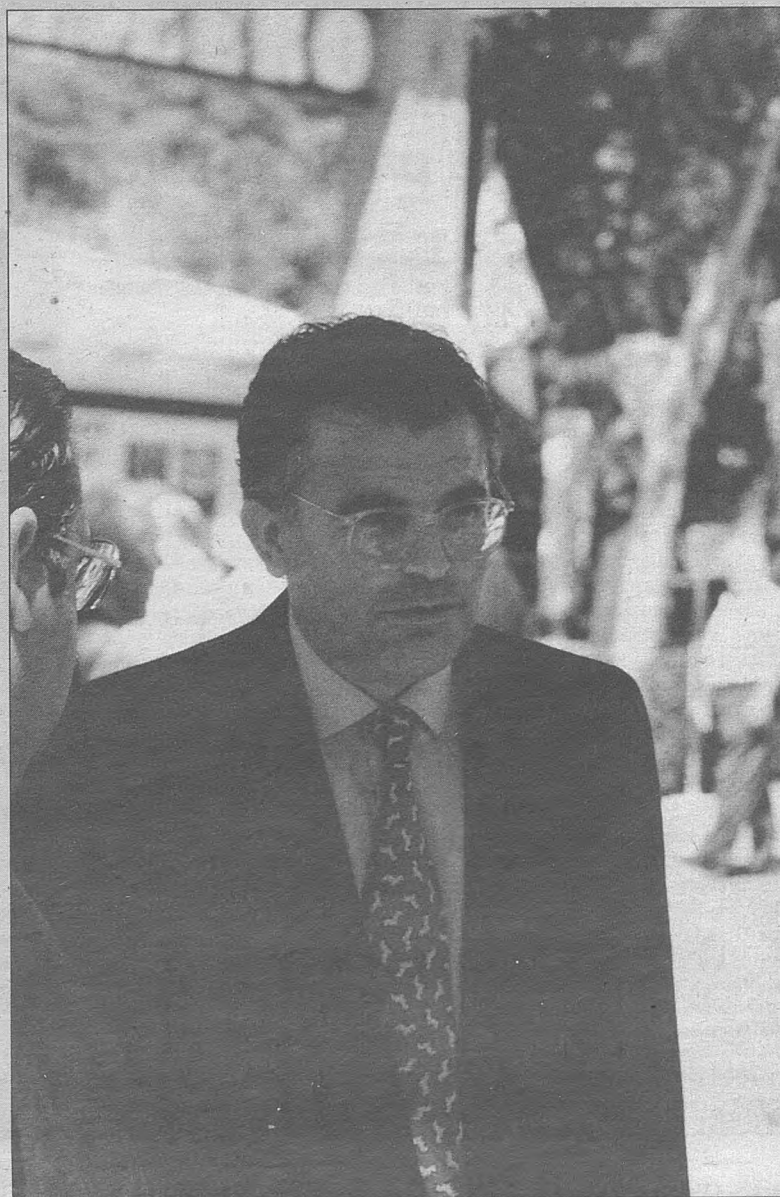

Ayer jueves a las 12 de la mañana el Consejero de Industria de la Junta de Comunidades de Castilla-La Mancha, Alejandro Alonso, procedía a la inauguración de FERCAM '95. Alonso, que vio renovada la confianza del presidente Bono en la remodelación del Ejecutivo que llevó a cabo la pasada semana, estuvo acompañado por el alcalde de Manzanares, Miguel Angel Pozas, el Presidente de la Cámara de Comercio de Ciudad Real y el Gerente de la Muestra Manuel Molina. También estuvieron presentes, entre otras autoridades, los alcaldes de Valdepeñas y Membrilla, así como el concejal de festejos, Antonio Caba, y la mayoría de los concejales de la Corporación manzanareña.

El consejero, al principio de la gira que realizó por la totalidad de los stand, hizo un alto en el camino para contestar a los periodistas. Alonso dijo que la Feria del Campo y de Muestras de Castilla-La Mancha, que este año celebran su XXXV edición, es una de las más importantes de las que se celebran en el territorio nacional. Sobre el actual momento económico dijo que confiaba en que las ventas continuaran subiendo, aunque el momento agrícola es muy grave.



# UNIVERSIDAD

## I CONGRESO DE CIENCIAS SOCIALES

### Sombrío panorama para las Ciencias Sociales tras la próxima reforma educativa

TOLEDO/C.M.-Durante los pasados días 9 al 11 de junio, tuvo lugar en Toledo el I Congreso sobre las Ciencias Sociales, que tuvo como principales objetivos fijar el presente y tratar de delimitar el futuro de las Ciencias Sociales, que corresponden a las disciplinas de Lengua, Literatura, Geografía e Historia, Latín, Griego y Filosofía tras la reforma educativa y cuál será su futuro más inmediato.

En el Congreso, se puso de manifiesto que las Humanidades han perdido peso y presencia en la Enseñanza eida en relación a las otras materias y que su papel, tras la reforma educativa, se ve diluido y sin una finalidad concreta.

Durante el mismo, además de diversas actividades, como un seminario sobre la historia oral y un proyecto de carácter interdisciplinar para la enseñanza de valores como la tolerancia, respeto a otras culturas, sexualidad, medio ambiente, ecología, o temas actuales vistos a través de las Ciencias Sociales, se dio a conocer la Asociación Nacional de Profesores de Geografía e Historia.

Teodoro Cañada, uno de los coordinadores del seminario, señaló que con su presentación "se puso de manifiesto

la necesidad de su presencia en esferas de decisión para pelear por la profesión desde el punto de vista profesional, que no laboral".

Asimismo, indicó que las asociaciones de este tipo, a medio plazo, jugarán un papel muy importante a la hora de realizar la planificación de posibles nuevos planes de estudio, y para ello puso el ejemplo francés, hecho que se viene realizando en el país vecino desde hace algo más de veinte años.

Otro de los temas que se trataron durante la celebración del mencionado Congreso fue la ruptura y falta de entendimiento entre Universidad y el resto de enseñanzas no universitarias, lo que repercute directamente en los programas.

Algunas de las conclusiones que se extrajeron del Congreso, fue que, según algunos de los profesores de Universidad, la asignatura de Historia tiene augurado un máximo de diez años de vida y que "si se sigue por este camino, una vez institucionalizada la reforma, nos podemos ir olvidando de ella como tal", añadió Cañada.

Al Congreso de Ciencias Sociales, que tuvo como sede el Centro de Enseñanzas Integradas, y al que asistieron



José María Barreda, presidente de las Cortes regionales, estuvo presente en la inauguración de este Congreso.

alrededor de unas 200 personas entre profesores y alumnos de Geografía e Historia, fue inaugurado por el rector de la Universidad de Castilla-La Mancha, Luis Arroyo y el presidente de las Cortes Regionales, José María Barreda.

## 40 ALUMNOS DE DERECHO PODRÁN REALIZAR PRÁCTICAS EN VIRTUD A ESTE CONVENIO

### Acuerdo de colaboración entre la UCLM y la Audiencia provincial de Ciudad Real

CIUDAD REAL/C.M.- Gracias a este acuerdo, los estudiantes de Derecho de la UCLM tendrán la posibilidad de asistir a los juicios que se celebren en la Audiencia Provincial, así como a ser introducidos en la instrucción de sumarios, elaboración de autos y otras actividades.

Además, el acuerdo contempla la informatización de la biblioteca de la Audiencia Provincial por parte de la Universidad Regional y conectarla informáticamente con la propia biblioteca universitaria, lo que permitiría un intercambio bibliográfico mediante el cual se podrá acceder a más de 50.000 títulos sobre las Ciencias Jurídicas.

El convenio, firmado el pasado lunes día 12 entre el rector de la Universidad castellano-manchega, Luis Arroyo, y el presidente de la Audiencia Provincial de

Ciudad Real, José María Torres, contó con la asistencia de la vicerrectora del campus de Ciudad Real, Clementina Díez de Baldeón y el vocal de la región en el Consejo General de Poder Judicial, José Antonio Zorzalejos, además de diversos representantes de la universidad y de la magistratura en la provincia ciudadrealense.

Para Luis Arroyo, rector de la UCLM, este acuerdo permite consagrar las relaciones existentes entre ambas instituciones (Universidad y Audiencia Provincial), permitiendo la salida a la formación práctica de los estudiantes, uno de los grandes retos para integrar en la vida profesional a los jóvenes que salen de las aulas. Por su parte, José Luis Torres añadió que el convenio es de suma utilidad y mostró su empeño en que siga adelante durante los próximos años.

## POR UN IMPORTE CERCANO A LOS 944 MILLONES DE PESETAS

### Adjudicadas las obras de la nueva Facultad de Bellas Artes de Cuenca

CIUDAD REAL/C.M.- La Comisión Asesora de la Universidad de Castilla-La Mancha acordó, el pasado viernes 2 de junio, adjudicar a la empresa Entrecanales y Tavora, las obras de la nueva Facultad de Bellas Artes de Cuenca.

Las obras, que tendrán un presupuesto de algo más de 943 millones de pesetas y que serán financiadas con fondos procedentes de la Unión Europea y del Ministerio de Educación y Ciencia, representan una baja de algo más del 20 por ciento con respecto al precio de licitación con el que habían salido a concurso, que era de algo más de 1183 millones.

La adjudicación de las mismas se ha llevado a cabo tras haber sido estudiadas un total de 23 ofertas, y según las

condiciones, la empresa adjudicataria, deberá comenzar los trabajos en este mismo mes y entregar la misma a la Universidad antes de 24 meses.

El edificio de la nueva Facultad de Bellas Artes se levantará en unos terrenos de propiedad municipal destinados al campus universitario con quense, en los que también se está llevando a cabo la construcción, con fondos adelantados por la Junta de Comunidades, el edificio interdepartamental o aulario, y donde se está finalizando la construcción de un bloque destinado a viviendas universitarias.

Estos terrenos fueron adquiridos por el Ayuntamiento de Cuenca gracias a un convenio urbanístico con sus propietarios y están a disposición de la Universidad para el campus de Cuenca.

## A PARTIR DEL DÍA 21 DE JUNIO PARA LOS ALUMNOS DE COU Y DEL 26 PARA LOS PROCEDENTES DE LA NUEVA LOGSE

### Más de 1860 alumnos se presentaron a selectividad en la convocatoria de junio en la provincia de Ciudad Real

CIUDAD REAL/C.M.- Según datos de la Dirección provincial de Educación, los más de 1860 alumnos que podrán concurrir a estas pruebas, se reparten entre los más de 1740 que han superado las asignaturas de COU en la convocatoria de junio y los 271 estudiantes que han hecho lo propio tras el segundo curso de la nueva LOGSE.

Las pruebas para los alumnos de COU comenzaron el miércoles día 21 y se extendieron hasta el viernes 23, teniendo que desarrollar un total de dos ejercicios; el primero de ellos será un comentario

de Lengua Española, Lengua extranjera y Filosofía; mientras que el segundo versará sobre las cuatro restantes asignaturas cursadas, de las que dos de ellas son obligatorias y otras dos opcionales.

Por lo que respecta a los alumnos provinientes de la nueva LOGSE, los ejercicios se desarrollaron desde el lunes 26 al miércoles 28, con un primer ejercicio igual que los alumnos de COU más Historia y un segundo ejercicio con otras tres materias.

Hay que tener en consideración que las estadísticas demuestran que es en esta convocatoria de junio cuando el

número de alumnos que supera esta prueba de acceso universitario es mayor que en septiembre. Así, el pasado curso 93/94, en Castilla-La Mancha, de los 5.847 alumnos que accedieron a las pruebas de selectividad en este mes de junio, un total de 5.177 superaron la misma, lo que supone un porcentaje del 88 por ciento; mientras que de los alumnos que se presentaron en la convocatoria de septiembre, que ascendieron a 2.185, únicamente consiguieron superar la mencionada prueba un total de 1.742, un porcentaje del 79 por ciento.

## TELÉFONOS DE INTERÉS UNIVERSITARIO

**UNIVERSIDAD DE CASTILLA-LA MANCHA**  
 Rectorado (servicio alumnos) (926) 25 19 00  
 (serv. administrat.) (926) 25 17 50  
 Vicerrectorado de ordenación académica y profesorado (926) 25 22 38  
 Vicerrectorado de alumnos (926) 25 17 12  
 Vicerrectorado de Centros y Planificación Económica (926) 22 62 04  
 Secretaría General (926) 25 17 49  
 Gerencia (926) 25 17 48  
 Vicerrectorado del "Campus" de Albacete y

de Investigación y Doctorado (967) 21 76 77  
 Vicerrectorado del "Campus" de Cuenca y de Extensión Universitaria (969) 22 82 01  
 Vicerrectorado del "Campus" de Toledo y de Relaciones Institucionales (925) 22 76 07  
 Consejo Social (967) 22 86 50  
**FACULTADES**  
 Bellas Artes (969) 21 17 52  
 Ciencias Económicas y Empresariales (967) 22 85 69  
 Ciencias Jurídicas y Sociales (925) 22 63 50  
 Ciencias Químicas (926) 22 11 94

Derecho (967) 22 86 50  
 Letras (926) 22 11 94  
**Escuelas Universitarias de Profesorado de E.G.B.**  
 Albacete (967) 22 39 50  
 Ciudad Real (926) 22 10 47  
 Cuenca (969) 22 24 56  
 Toledo (925) 22 23 39  
**Escuelas Universitarias de Ingeniería Técnica**  
 Politécnica de Albacete (967) 22 06 62  
 Politécnica de Almadén (926) 71 05 77

I.T.A. Ciudad Real (926) 22 13 17  
 Informática de Ciudad Real (926) 25 46 10  
 I.T. Industrial Toledo (925) 22 34 00  
**Escuelas Universitarias de Diplomados en Enfermería**  
 Albacete (967) 21 79 30  
 Ciudad Real (926) 25 35 62  
 Cuenca (969) 22 73 52  
 Toledo (925) 22 78 00  
**Colegio Universitario de Derecho y Geografía**

e Historia (969) 22 31 51  
**Centro Jurídico-Empresarial** (926) 25 56 16  
**Laboratorio de Edafología y Mineralogía** (926) 25 20 89  
**UNIVERSIDAD DE EDUCACIÓN A DISTANCIA (Centros asociados de UNED)**  
 Albacete (967) 21 76 12  
 Valdepeñas (926) 32 16 14  
 Alcázar de San Juan (926) 54 57 50  
 Cuenca (969) 22 70 06  
 Talavera de la Reina (925) 90 91 00

## PATRONATO MUNICIPAL DE DEPORTES Pedro Muñoz

En apoyo de la práctica y la iniciativa deportiva de nuestro pueblo

## AUTOCARES MOYA

VISÍTENOS EN NUESTRAS OFICINAS EN CALLE GARCÍA PAVÓN, 7

Telfs.: (926) 51 01 04 y 51 24 37

TOMELLOSO

Tu empresa amiga



# OCCIO y Juventud

ANTONIO D. GARCÍA.

## LA MÚSICA: ENTRE LISTAS

### SUPERVENTAS

PUESTO	INTERPRETE	L.P./C.D./M.C.
1	ANTONIO FLORES	COSAS MÍAS
2	ALEJANDRO SANZ	ALEJANDRO SANZ III
3	BRUCE SPRINGSTEEN	GRANDES ÉXITOS
4	ELTON JOHN	MADE IN ENGLAND
5	PINK FLOYD	P.U.L.S.E.
6	SACRED SPIRIT	CANTOS Y DANZAS...
7	JUAN PERRO	RAÍCES AL VIENTO
8	KIKO VENENO	ESTÁ MUY BIEN ESO...
9	CRANBERRIES	NO NEED TO ARGUE
10	OBK	TRILOGÍA

### LOS 40 PRINCIPALES

PUESTO	INTERPRETE	CANCIÓN
1	MICHAEL JACKSON	SCREAM
2	TAKE THAT	BACK FOR GOOD
3	ALEJANDRO SANZ	LA FUERZA DEL...
4	SCATMAN JOHN	SCATMAN
5	REVÓLVER	SI ES POR TÍ
6	BON JOVI	THIS AIN'T A LOVE...
7	BRYAN ADAMS	HAVE YOU EVER...
8	ANTONIO FLORES	ISLA DE PALMA
9	GLORIA ESTEFAN	EVERLASTING LOVE
10	BRUCE SPRINGSTEEN	SECRET GARDEN

### M - 80

PUESTO	INTERPRETE	CANCIÓN
1	MICHAEL JACKSON	HISTORY
2	VAN MORRISON	DAYS LIKE THIS
3	POLICE	CAN'T STAND LOSING
4	STEVIE WONDER	TOMORROW ROBINS...
5	THE DOORS	THE GHOST SONG
6	CHRIS ISAAK	SOMEBODY'S CRYING
7	JOHN LEE HOOKER	ONE BOURBON, ONE...
8	NINA Y FREDERICK	OH, SINNER MAN
9	THE FLYING PICKETS	SHE DRIVES ME CRAZY
10		LUZ ENTRE MIS RECUERDOS

En esta ocasión, además de ofrecer la lista de Los 35 de Radio Surco, también queremos hacer llegar la música que más se vende y que más suena en otras listas de éxito de determinadas radio-fórmulas, como puede ser la Cadena 40 y M-80 Serie Oro.

Pasando a comentar las listas, en la de "Los 35", el número uno esta semana es para Michael Jackson, que ha vuelto al mundo de la música con "History", un nuevo álbum de 30 canciones de las que 15 son temas inéditos.

Además, del número uno, que únicamente lleva tres semanas en la lista de éxitos, también hay que destacar la entrada del grupo de Bono, U2, con su canción "Hold me, thrill me, kiss me", tema incluido en la tercera entrega de Batman, "Batman forever", protagonizado por Val Kilmer. Otras entradas en lista las protagonizan Portrait, Radiohead, Kiko Veneno y Víctor Coyote, para cerrar la lista con Haddaway. En cuanto a la lista de superventas, destacar la primera posición de Antonio Flores, algo que parece afirmar la tesis que es necesario que alguien desaparezca para que aumente la curiosidad y el volumen de ventas de sus trabajos. Lo que es incomprensible es que a Antonio Flores no se le llegó a reconocer su capacidad interpretativa hasta su fatal desenlace. Tras su L.P. "Cosas Mías", se sitúa el trabajo de Alejandro Sanz, con su original título "Alejandro Sanz III", bastante rebuscado. Destacar la presencia del inglés Elton John, con un LP "Hecho en Inglaterra". Precisamente este gran pianista ofreció, el pasado 4 de julio su único concierto en España. Tuvo lugar en Pamplona y el mismo se realizó como un homenaje al equipo de fútbol de aquella ciudad, Osasuna, en el 75º aniversario de su fundación. En la décima posición de esta lista se sitúan OBK, con una "Trilogía" que reúne los mejores éxitos de este grupo que alcanzó la fama nacional en el año de 1993.



CASTILLA - LA MANCHA		P.A.S.A S.L.		INTERPRETE	CANCIÓN
1	3	3	MICHAEL JACKSON	SCREAM	
2	8	3	ALEJANDRO SANZ	LA FUERZA DEL...	
3	1	7	BRYAN ADAMS	HAVE YOU REALLY...	
4	7	9	ALEJANDRA GUZMÁN	PASA LA VIDA	
5	4	7	ANDRU DONALDS	MISHALE	
6	2	7	JHON SCATMAN	SCATMAN	
7	6	8	MEDINA AZAHARA	FAVORITA DE UN...	
8	11	2	ROSARIO	YO TE DARÉ	
9	10	9	ULTIMATUM	LOCO DESTINO	
10	14	5	REVÓLVER	SI ES POR TÍ	
11	9	5	SIMPLE MINDS	HIPNOTYSED	
12	13	5	NACHO GARCÍA VEGA	CADA DÍA LA LOCURA	
13	15	4	LOS RODRÍGUEZ	MILONGA DEL...	
14	17	4	JESÚS CIFUENTES	EL CAIMÁN VERDE	
15	12	7	MINERVA	LLORANDO POR TÍ	
16	-	1	U2	HOLD ME, KISS ME...	
17	18	5	GABINETE CALIGARI	TRUENA	
18	20	2	JAVIER ÁLVAREZ	1, 2, 3, 4	
19	24	5	LOS ESPECIALISTAS	BAD BOYS	
20	22	4	MANA	DÉJAME ENTRAR	
21	21	4	ROLLING STONES	I GO WILD	
22	23	3	SUPERCAT	MY GIRL JHOSEPHINE	
23	25	2	2 PAC	~ DEAR MAMA	
24	27	3	ANNIE LENNOX	A WITER SADE OF PALE	
25	29	2	MARTA SÁNCHEZ	DIME LA VERDAD	
26	-	1	PORTRAIT	I CAN CALL YOU	
27	28	3	SHAMPOO	DELICIOUS	
28	-	1	RADIOHEAD	RIGH DRY	
29	-	1	KIKO VENENO	HACE CALOR	
30	31	2	CHERRY COKE	NO HAGAS EL INDIO...	
31	30	5	LA BOUCHE	BE MY LOVER	
32	-	1	VÍCTOR COYOTE	JAGUARUNDI	
33	34	2	QUIQUE TEJADA	DEMOLITION MIX 2	
34	35	2	REBECA	MÁS QUE UN ENGAÑO	
35	-	1	HADDAWAY	FLY AWAY	

### HORÓSCOPO



**ARIES**  
(21 III-20 IV)

Semana de buenas perspectivas para iniciar relaciones serias y tomar decisiones de futuro. Por ello, ciertos devaneos podrían costarte bastante caros.



**TAURO**  
(21 IV-20 V)

No se ponga nervioso por cuestiones que no merecen la pena. Actúe con frialdad. En los sentimientos buscará el equilibrio, pero algo le sacará de quicio el fin de semana.



**GÉMINIS**  
(21 V-21 VI)

Se recuperará del exceso de trabajo y programará sus vacaciones como si de una operación militar se tratara. Deberá forzar la situación con el ser amado si no quiere que se le escape.



**CÁNCER**  
(22 VI-22 VII)

Descanse después de las comidas y ahorrará molestias estomacales. Puede recibir una noticia sentimental que el dejará sorprendido. Confíese a una persona con experiencia.



**LEO**  
(23 VII-22 VIII)

Sus jefes depositarán su confianza en usted y tendrá que tener mano izquierda. Vuélquese en lo que está haciendo. Le mirarán con lupa. Su pareja le resolverá sus dudas.



**VIRGO**  
(23 VIII-21 IX)

Desperécese y haga ejercicio. Conseguirá aplacar esos nervios. Emplee los ahorros en comprarse algo útil. Profesionalmente bien, aunque se le pedirá que haga un esfuerzo extra.



**LIBRA**  
(22 IX-22 X)

Le esperan días llenos de actividad. Hará frente a los problemas con una sonrisa y destacará en su lugar de trabajo por su forma de encarar las tareas. Complicaciones monetarias.



**ESCORPIO**  
(23 X-21 XI)

Manténgase en su peso y evite la fatiga que últimamente soporta. Vuelva a plantearse esos temas profesionales que había dejado. Aquellos que no lo tenían del todo claro le apoyarán.



**SAGITARIO**  
(22 XI-22 XII)

Plantéese una nueva forma de vida. Eche mano a su fuerza de voluntad para no tirar por la borda todo lo que ha conseguido en el trabajo, ahora que está a punto de conseguir su meta.



**CAPRICORN.**  
(23 XII-21 I)

Salud de hierro y energía desbordante para hacer frente a los obstáculos. La suerte estará de su parte en todas las cuestiones relacionadas con su ocupación profesional.



**ACUARIO**  
(22 I-21 II)

Volverá a pensar en hacer esa compra que le hace mucha ilusión. Permítaselo. Tendrá ganas de divertirse y esa sensación se contagiará a cuantos le rodean.



**PISCIS**  
(22 II-20 III)

Se notará un tanto apagado. Evite las preocupaciones y dese tiempo. Su pareja le demostrará lo que le quiere proponiéndole una escapada de fin de semana.

**Semana del 6 al 12 de julio**

### VÍDEOS - ESTRENOS

#### Mi padre ¡qué ligue!



"Mi padre ¡qué ligue!" narra las peripecias de una joven de 14 años (papel que interpreta Katherine Heigl) durante las dos semanas de vacaciones que pasa con su padre (Gérard Depardieu) en una isla tropical. Allí conocerá el primer amor a través de un guapo muchacho llamado Ben (papel protagonizado por Dalton James); para atraer su atención, la joven inventa una disparatada historia en la que su padre es su amante y un espía internacional. A partir de ahí, los numerosos equívocos y los rumores sobre la pareja propician toda una serie de divertidos enredos.

#### Relámpago Jack



"Relámpago Jack" es una divertida comedia situada en el lejano Oeste, escrita y protagonizada por Paul Hogan ("Cocodrilo Dundee"). Junto a él, Beverly D'Angelo ("Desmadre a la Americana") y Cuba Gooding Jr. ("Algunos Hombres Buenos") completan el reparto de esta producción de los estudios Touchstone Pictures.

Relámpago Jack es temible, peligroso y la pistola más rápida del Lejano Oeste, pero el problema es que nadie lo sabe. Para darse a conocer decide buscar un compañero y lo encuentra en Ben que, aunque es mudo, está dispuesto a cometer todas las fechorías posibles junto a Jack para estar "fuera de la ley".



# OCIO

## ORQUESTA NACIONAL DE ESPAÑA

La idea de la creación de una orquesta de carácter nacional, ampliamente reclamada por los músicos españoles, empezó a tomar forma en 1938, cuando el Gobierno de la II República constituyó un primer grupo sinfónico que se presentó en Barcelona. Durante la Guerra Civil y en los años 1940 a 1942 coexistieron dos orquestas, cuya unidad definitiva, respaldada por una consideración de carácter oficial, tuvo lugar en 1942.

Era por entonces Comisario de Música, el más alto cargo oficial en ese terreno, el compositor Joaquín Turina, y él fue quien impulsó la definitiva consolidación de la agrupación sinfónica nacional, que dio su primer concierto en el Teatro María Guerrero el 31 de marzo de 1942. Empuñó la batuta en ese concierto el director portugués muy ligado a la Orquesta Nacional, Pedro de Freitas Branco, quien junto a Ernesto Halffter, José María Franco, Enrique Jordá, Eduardo Toldrá y Jesús Arambarrí se constituyeron en directores asiduos de la ONE.

Pero ninguno de ellos habría de ser el director titular, cargo que correspondió a quien lo había sido en las primeras formaciones de la Orquesta, anteriores a 1942. Se trataba de Bartolomé Pérez Casas, Director Titular entre 1942 y 1947, año que le sucedió un alumno suyo, alumno también de Carl Schuricht, un joven que había mostrado grandes cualidades como director y antes como pianista, Ataúlfo Argenta.

Entre 1947 y 1958, año del fallecimiento de Argenta, la Orquesta Nacional de España vivió uno de los periodos más brillantes de la historia, tanto por la calidad alcanzada como por los directores invitados que la visitaron y el repertorio que cultivó. Tras la muerte de Argenta, la sucesión en la titularidad era complicada, y no fue sino hasta 1962 cuando se produjo el nombramiento del director que más años habría de permanecer al frente de la ONE, Rafael Frühbeck de Burgos.

Frühbeck dirigió a la ONE en más de setecientos conciertos en los dieciséis años en los que fue titular, conciertos que pasaron de

los antiguos escenarios provisionales en teatros de Madrid al Teatro Real, tras su inauguración en 1966. La siguiente sede oficial sería el Auditorio Nacional de Música, adonde la ONE se trasladó en 1988.

Entre 1978 y 1981 fue titular Antoni Ros Marbà, y entre 1984 y 1989 Jesús López Cobos. En 1991 accede a la titularidad de la ONE el primer maestro no español de la historia de la formación, el milanés nacido en 1934 Aldo Ceccato.

En sus cincuenta años de historia, la Orquesta Nacional de España se ha presentado en Alemania, Bélgica, Finlandia, Francia, Grecia, Italia, Portugal, Reino Unido, Suiza, Argentina, Méjico, Uruguay, Venezuela, República Dominicana, Estados Unidos, Hong Kong, Marruecos y Brasil. Por su podio directorial han pasado como invitados nombres míticos de la dirección de este siglo, como Markevitch, Celibidache, Mehta, Abado, Giulini, Weller, Jochum, y ha abierto sus puertas a directores jóvenes españoles que con el tiempo llegarían a ser grandes maestros, como Odón Alonso, García Navarro, Colomer, Víctor Pablo Pérez, Encinar, Collado, etcétera. En ocasiones han sido importantes compositores los que han dirigido sus obras a la ONE, como Ernesto y Cristóbal Halffter, Conrado del Campo, Alfredo Casella, Paul Hindemith, Igor Stravinsky, Frank Martin y otros.

Su repertorio es amplísimo, y junto a la interpretación de las grandes obras para orquesta sinfónica de los siglos XVIII al XX destaca su labor de difusión de la música española de nuestro tiempo y su actividad en favor de la creación musical. Todas las generaciones de compositores españoles de este siglo han estrenado sus obras sinfónicas dentro de los conciertos de las temporadas de la ONE.

La Orquesta Nacional de España, junto con el Coro Nacional de España (OCNE), están integrados en el Instituto Nacional de las Artes Escénicas y de la Música, del Ministerio de Cultura. La Reina Doña Sofía ostenta la Presidencia de Honor de la OCNE desde 1976.

## CONCIERTOS

La madurez como principal baluarte del mejor belcantista del mundo

### ALFREDO KRAUS ENTUSIASMÓ A LOS MADRILEÑOS



Alfredo Kraus realizó tres representaciones en el Teatro de la Zarzuela durante el pasado mes de marzo, en las que entusiasmó a un entregadísimo público madrileño.

Alrededor de 50 años separan el estreno de "La Traviata", la denostada ópera de Verdi por la crítica del momento, de la memorable versión que allá por 1958 interpretaran en Lisboa la divina María Callas y el joven y prometedor tenor canario Alfredo Kraus.

Musicalizada por Verdi, esta tierna y patética historia de amor, parece creada por su autor en un momento muy particular de su vida, cuando se afianza su relación con Giuseppina Strepponi, en una época de velados ataques y censuras. No se adivinaba, a la vista de la pobre acogida que le dispensaron en su debut, el posterior éxito al que las voces de sucesivos divos del "bell canto", la llevarían algún tiempo después.

Entre otras la del "aristócrata de los tenores" Alfredo Kraus, cuyo carisma artístico, que le ha llevado a interpretar las más significativas óperas y zarzuelas, es unánime-

mente reconocido por la crítica.

Considerado como el único belcantista de su generación en activo y el mejor del mundo, Kraus a sus 67 años, maravilló una vez más el pasado mes de marzo al entusiasta público madrileño en la primera de las tres representaciones que tendrían lugar en el Teatro de la Zarzuela. Y Studer, amenazara con dejar compuesto y sin novia a Alfredo Germont, no fue así. Fiorella Buratto, que alternaba con la Studer el papel de la tierna cortesana Violeta, ofreció la belleza y frescura de su joven voz.

Con una austera pero cómoda escenografía de Frigerio, vestuario de Squarapino y bajo la dirección en escena de Nuria Espert, la profesionalidad y calidad media del montaje, alcanzaron excelentes niveles de belleza.

Domingo Bajo Esteban.

## LA INFORMÁTICA AL DÍA

Juan Martínez Ollero

### Power Point 4

Excelente libro de Microsoft de Power Point 4 para Windows "paso a paso", ya que es un medio ideal para aprender tanto para los nuevos usuarios, como para los que hayan utilizado los programas anteriores.

La serie "paso a paso" nos permite aprender a manejar los programas fuera del aula de informática.

El diseño modular del libro nos permite una gran flexividad para adaptarnos a nuestras propias necesidades.

Cada lección se apoya en los conceptos introducidos en las lecciones anteriores, de manera que nos permite repasar la lección anterior si no se comprende la terminología o conceptos de una lección determinada.

A medida que vamos avanzando en las lecciones de este libro junto con los ejercicios correspondientes se irá compilando información sobre POWER POINT 4.0.

Si deseamos imprimir la lección al final de cada una de ellas, podremos crear un cuaderno de nota de lectura rápida con recomendaciones que podemos ir utilizando para crear otras presentaciones.

EDITORIAL: McGraw-Hill

### Microsoft Office

Libro que tiene como objetivo ofrecer los conocimientos básicos necesarios para que los usuarios sean capaces de utilizar todos los programas del paquete compuesto por WORD 6, POWER POINT 4, EXCEL 5, ACCESS 2 y una licencia de uso para MAIL 3.

El libro está dividido en seis partes: aprendizaje de las operaciones básicas de Windows y de los otros cinco programas ya reseñados.

Debido a la inmensa cantidad de recursos más importantes y más utilizados de los mismos.

Tanto Windows como sus programas se basan en gráficos y casi siempre visuales para que el usuario tenga la lectura de un texto sencillo y bien dirigido, acompañado con ilustraciones que facilitan en gran medida la fácil asimilación de todos los temas reseñados.

También viene adjunto un disco de enseñanza visual de trabajo de prácticas.

AUTOR: José Antonio Ramalho

EDITORIAL: Mc Graw-Hill.

## COMPRO-VENDO-ALQUILO

BOLETÍN DE ANUNCIO GRATUITO PARA TODO TIPO DE COMPRAS-VENTAS O ALQUILERES (recorte y envíe este boletín. No se admiten fotocopias)

# BARJA

LE OFRECE LA POSIBILIDAD DE ANUNCIAR GRATUITAMENTE EN ESTAS PÁGINAS TODO AQUELLO QUE QUIERA VENDER, ALQUILAR, COMPRAR O INTERCAMBIAR, TAN SOLO CON RELLENAR Y ENVIARNOS EL PRESENTE BOLETÍN (CADA BOLETÍN DA DERECHO A LA PUBLICACIÓN DE UN ANUNCIO, NO SE ADMITEN FOTOCOPIAS)

### TIPO DE OPERACIÓN

- COMPRA
- VENTA
- ALQUILER

NOMBRE \_\_\_\_\_

POBLACION \_\_\_\_\_

PROVINCIA \_\_\_\_\_

TELÉFONO \_\_\_\_\_

### TEXTO

CUMPLIMENTAR EN LETRAS MAYÚSCULAS

RECORTE Y ENVÍE EL PRESENTE BOLETÍN

CUADERNOS MANCHEGOS  
C/ Fco. García Pavón, 39  
13700 TOMELLOSO (C. Real)



## OCIO

**CINE - ESTRENOS****UN ASUNTO DE AMOR**

WARNER ESPAÑOLA, S.A.

TÍTULO: Un Asunto de Amor

DIRECCIÓN: Glenn Gordon Caron

GUIÓN: Robert Towne y Warren Beatty

PRODUCCIÓN: Warren Beatty

MÚSICA: Ennio Morricone

DIRECTOR DE FOTOGRAFÍA: Conrad L. Hall

ACTORES PRINCIPALES: Warren Beatty, Annette

Bening, Katharine Hepburn, Garry Shandling, Chloe

Webb, Pierce Brosnan y Kate Capshaw



Warren Beatty y Annette Bening son los protagonistas de la tercera versión de una historia romántica en la que dos personas se enamoran inesperada y profundamente, aunque ambos están comprometidos con otras personas.

Acuerdan no mantener ningún tipo de contacto y volver a verse dentro de tres meses. Ella resulta herida cuando se dirige a la cita y él, no sabiendo lo que ha sucedido, supone que ha decidido no cumplir el compromiso. Dado que ella no puede esperar compasión

y que ninguno de los dos le ha hablado a nadie de su relación, parece que están destinados a no volver a verse nunca. Pero interviene el Destino y los une una vez más.

Katharine Hepburn hace una aparición especial en su primer largometraje desde que recibiera el Premio de la Academia por "En el estanque dorado" en 1981. Garry Shandling, Chloe Webb, Pierce Brosnan y Kate Capshaw completan el reparto.

"Un asunto de amor" es una

historia eterna. La película se realizó originalmente en 1939 y en 1957 se hizo una segunda versión. Al adaptar el guión, Towne y Beatty intentaron conservar el mayor número posible de elementos de la historia original, si bien trasladándola a un escenario contemporáneo.

La producción se llevó a cabo en los estudios de sonido de la instalaciones de los Estudios de la Warner Bros. Las escenas de exteriores se realizaron en Nueva York y Tahití.

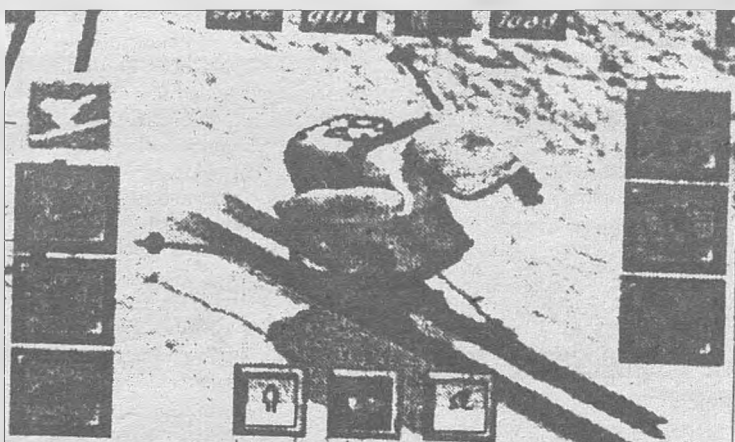
**INFORMÁTICA - VIDEO JUEGOS****"SUPER SKI", el más realista simulador de esquí**

Si te gusta el esquí y deseas practicar, ahora es el momento con este programa de PROEIN, S.A., ya que puedes bajar a toda velocidad por una peligrosa y enorme ladera y además de practicar el descenso, puedes practicar Slalom especial, Slalom gigante, saltos y el escalofriante Slalom de Snowboard.

Super Ski Pro es el simulador de esquí más realista realizado ya que puedes competir por el oro en todas estas especialidades. Aprieta los dientes, desafía la ley de la gravedad, surca los cielos y juégate el cuello a velocidades de

vértigo mientras haces "explotar" las bañeras con tu snowboard.

**LO MEJOR:** La excelente calidad de los gráficos, que son superespectaculares en todas las modalidades, sobre todo en las imágenes y presentaciones renderizadas. El sonido digital y las interesantes melodías, así como los efectos especiales en sonido.

**LO PEOR:** Necesitas un 386 DX a 33 Mhz o superior. 4 MB RAM mínimo, 595 K de memoria libre. 2,7 MB de memoria extendida, 512 K gráficos SVGA y 17 Mb libres de disco duro.

DANTON

VARIEDAD Y CALIDAD  
DE  
BUENOS EVENTOS

CÁNOVAS, 5  
TOMELLOSO

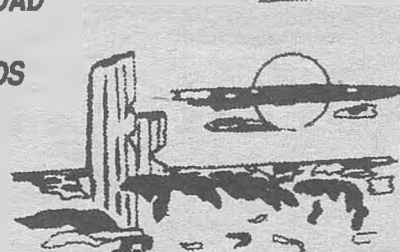

## CRÓNICAS DE MADRID

**Salón Internacional del Club de Gourmets**

Un año más el Grupo Gourmets, organizó el IX Salón Internacional del Club de Gourmets, teniendo una brillante exposición en el Palacio de Cristal de la Casa de Campo de Madrid, donde estaban representados la mayoría de los productos típicos y selectos de nuestras provincias.

Una feliz iniciativa por parte de los organizadores, ha sido el "Túnel del Vino", que selecciona entre diez variedades de uva autóctonas y foráneas, para degustación de catadores y, donde figuraban renombradas bodegas nacionales.

Salamanca y Huelva daban una

muestra de buen hacer en cuanto a sus embutidos y jamones serranos; y también Córdoba, sin olvidar sus famosos aceites de Baena...

Extremadura nos sorprendió con productos que desconocíamos para esa zona de nuestra cartografía como podía ser el licor "azúcar moreno", servido en pequeños cubiletes de chocolate -bocaditos de higo envueltos de chocolate- Tortas del Casar e incluso un cava más que aceptable.

Asturias, con su sidra y su inevitable y buen escanciador, no podía faltar a la cita. Tampoco podía faltar el lacón, el cabrales, los productos

lácteos asturianos y preparados completos para las fabadas con las auténticas fabes.

Nuestra región, Castilla-La Mancha, resaltaba la calidad de sus productos alimentarios y bebidas más característicos con una gran variedad de productos cárnicos, lácteos, y una selección de derivados de la industrialización de cereales como son las lentejas, alubias o garbanzos.

Ni que decir tiene que la variedad y calidad de quesos de todo tipo -de cabra, de oveja, fresco, curado, semicurado o en aceite, deleitaban el paladar del catador más exigente y, la dificultad, llegaba a la hora de dictaminar...

En definitiva, podemos asegurar que este inmenso escaparate de calidad, atendido por lo general por especialistas de firmas de reconocido

prestigio exponen lo mejor de sus artículos nacionales y extranjeros, y por lógica, sino por imperativos profesionales, todo responsable de establecimiento importante (Hoteles, Cafeterías, Restaurantes, etc.) ha de tenerlo muy en cuenta.

Este certamen, altamente especializado, tan interesante para el visitante, no lo es menos para el expositor con respecto a su eficacia y su posterior rentabilidad, pues en este marco grandioso se puede mantener un contacto directo e individualizado con la clientela.

El Salón de Madrid se encuentra ya entre los más importantes de Europa -y es el único de España, ya que no tiene nada que ver con Ferias Agroalimentarias como Anuga o Sial-

Se augura un éxito al Salón, ya que con sus nuevos años de vida está

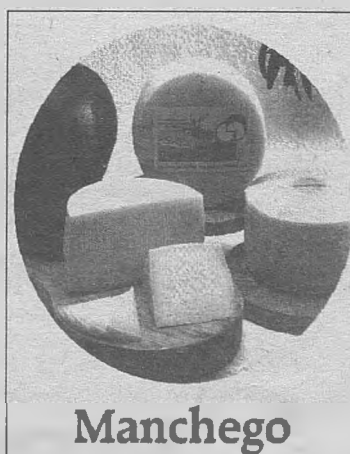
**Manchego**

El queso manchego, presente en el Salón Internacional.

totalmente consolidado.

Ángel Carrera.



# Vertebrando Castilla-La Mancha

# 18

*mensajes  
comarcales  
cada  
semana  
con  
la Región de  
protagonista*



**PORQUE SOMOS MANCHEGOS**

## C I U D A D R E A L

COMARCA DE ALCAZAR DE SAN JUAN

COMARCA DE MANZANARES

COMARCA DE VALDEPEÑAS

COMARCA DE DAIMIEL

COMARCA DE ESTADOS DEL DUQUE

COMARCA DE CALATRAVA

COMARCA DE MONTIEL

COMARCA DE CABAÑEROS

COMARCA DEL GUADIANA

COMARCA DE ALMADEN

COMARCA DE PUERTOLLANO

COMARCA DEL VALLE DE ALCUDIA

COMARCA DE MOTA DEL CUERVO

## A L A B A C E T E

COMARCA DE VILLARROBLEDO

## C U E N C A

COMARCA DE LAS PEDROÑERAS

# Cuadernos Manchegos

VEINTE AÑOS AL SERVICIO DE CASTILLA-LA MANCHA



# CIUDAD REAL COMARCA

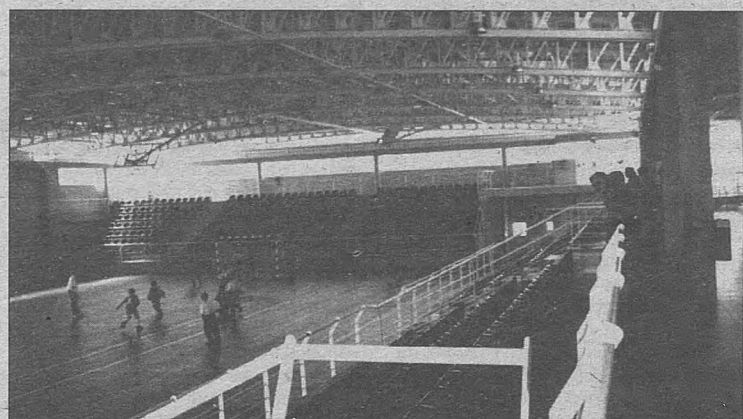
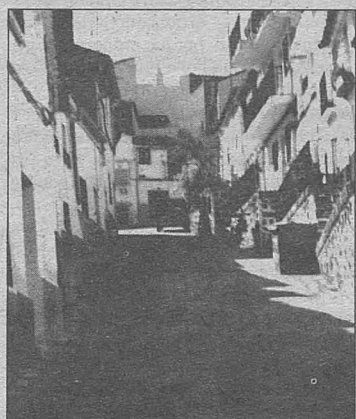
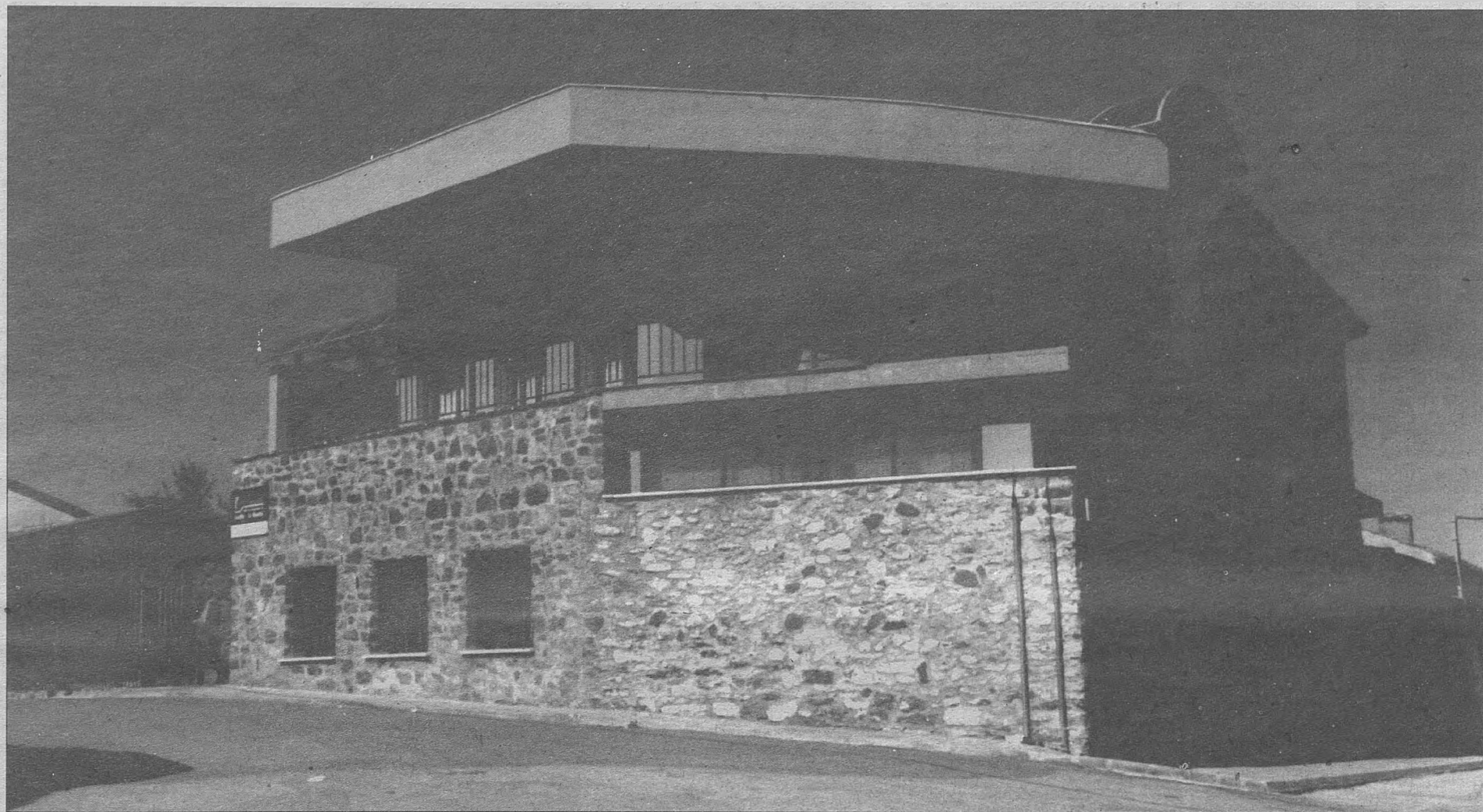

Con esta segunda entrega concluimos la serie de entrevistas a los alcaldes de Ciudad Real, con las que hemos intentado dar a nuestros lectores una imagen real de la situación de los municipios sin condicionamientos de signo político o de número de habitantes. Quizá sea esta la única vez que todos los pueblos han aparecido en las páginas de una publicación sin que el tamaño de la localidad haya condicionado la extensión de la publicación. Los alcaldes han dicho cuanto han querido o sabido y nuestros redactores se han limitado a ser meros traductores de sus opiniones.

Pero la "aventura" no finaliza aquí. Todavía han quedado en Ciudad Real una decena de pueblos a los que nos ha sido imposible llegar y a los que dedicaremos especial atención en próximos números. Otro tanto ocurrirá con los que se ha dado relevo en la alcaldía

como consecuencia de las elecciones del pasado 28 de mayo, al objeto de que los nuevos proyectos que encarnan tengan la difusión necesaria para ser conocidos, seguidos y juzgados, después, por los ciudadanos.

Seguidamente empezarán a desfilan por estas páginas todos y cada uno de los municipios del resto de las provincias castellano-manchegas; es decir, Albacete, Toledo, Cuenca y Guadalajara.

Consideramos que nuestra amplia región es merecedora de este esfuerzo de vertebración y que los castellano-manchegos sabrán valorarlo y servirse de él. Al final de este tramo de camino deseamos encontrarnos con una mayor conciencia regional, con unas instituciones más conocidas y sobre todo, con muchos de los problemas que ahora nos invaden, definitivamente superados. Entre todos lo conseguiremos.



# REPORTAJES

CAMPO DE CRIPTANA

**La transformación habida en Campo de Criptana ha tenido varias fuentes durante los últimos cuatro años. En líneas generales, se puede observar que la localidad ha sufrido un giro en cuanto a sus planteamientos con respecto al turismo que alberga y que debe atraer, por lo que además de estar "siempre a punto" para recibir visitantes, debe hacer que tanto sus servicios como el urbanismo de la propia población, hagan más saludable la visita de los turistas. Para ello, además de acondicionarse y realizarse actuaciones en**

**la zona turística por excelencia, como es el cerro de los Molinos, se ha preparado a la localidad conforme a esta demanda, y buena prueba de ello es la reciente remodelación de la Plaza de Campo de Criptana, que ha posibilitado la apertura a los ciudadanos de una gran extensión de ocio y esparcimiento, a la vez que ha hecho que la localidad tenga un mejor aspecto. Además, la ocupación del polígono, cada día es más patente, con lo que se atrae industrias para la repercusión laboral de la localidad.**

## La reforma de la Plaza cierra el capítulo urbanístico de Criptana

¿Cuál es el balance que realizas de estos últimos años al frente de la alcaldía de Campo de Criptana?

"1994 ha sido un año muy extenso y muy amplio en cuanto a la consecución de objetivos y de proyectos concretos en el municipio.

Yo creo más que hablar de inversiones, que también me referiré a ellas, si quiero decir, en plan general, la imagen que va a tener la Villa de los Molinos va a ser muy importante de cara al turismo, y lógicamente va a mejorar las condiciones de vida de nuestros ciudadanos.

Tendríamos que hablar de proyectos que a lo largo de 1994 ya son una realidad: empezamos con un plan de un expediente de contribuciones especiales, en concreto de 23 calles, y que tenía una inversión de 160 millones de pesetas, aproximadamente. Con este plan se ha finalizado todo el tema de pavimentaciones en nuestro municipio, porque en años anteriores también tuvimos que hacer algunos expedientes importantes. En estos momentos únicamente restan por pavimentar cuatro calles. Y teniendo en cuenta con lo que partíamos, que era alrededor del 40 por ciento, el resto estaba por pavimentar, por lo que se puede señalar que se halla pavimentado alrededor del 99 por ciento de la población.

En cuanto a alumbrado público, también se han acondicionado las calles que quedaban con una inversión también muy importante.

Proyectos dentro de 1994 el más importante, sin lugar a dudas, para la imagen que me refería anteriormente de nuestro municipio, ha sido el plan de regeneración o recuperación de la Sierra de los Molinos. Lo que antes era suciedad, podríamos decir, debido al vertedero existente en la zona del Cerro de la Paz, una zona tan singular y característica dentro de nuestro pueblo, estaba totalmente descuidada, los molinos de viento, se han recuperado prácticamente en su totalidad, eso ya es una realidad. Se han invertido aproximadamente 60 millones de pesetas a lo largo del pasado año, y todavía quedan algunas pequeñas inversiones que continuaremos este año. El vertedero que había en la zona de la Sierra ha desaparecido. Se ha comprado un nuevo terreno de ocho hectáreas por parte del Ayuntamiento en otra zona asfaltada del casco urbano, que es lo que se está utilizando actualmente como vertedero, y el viejo se ha sellado por medio de los Planes Provinciales de la Diputación, con una inversión de 20 millones de pesetas.

La remodelación y reforma del Cerro de la Paz ha sido una de las obras más importantes, que ha acondicionado la zona del entorno de los Molinos.

El molino de turismo se ha restaurado y se ha adaptado a la nueva normativa en cuanto a las normas de turismo que ha puesto en marcha la Junta de Comunidades y en estos momentos se está llevando a cabo la restauración del Molino "Sardinero", que era el único que quedaba. Todo eso supone una inversión, como he señalado con anterioridad, de 60 millones de pesetas.

Durante el verano de 1994, se ha llevado a cabo lo que nosotros hemos denominado la operación "aglomerado". Aprovechando el verano se han arreglado calles que se encontraban en malas condiciones, que ya habían sido pagadas por los vecinos, se han acondicionado con una capa de aglomerado, con una inversión de 16 millones de pesetas y sin coste alguno para el vecino.

La Escuela Taller sigue trabajando a buen ritmo, en cuanto a la recuperación de ese edificio tan característico que es el "pósito". Están trabajando 40 jóvenes más 10 personas entre monitores, director, per-

sonal de apoyo y administrativo. La inversión sigue siendo de 160 millones de pesetas, el trabajo que se está llevando a cabo va a buen ritmo, y se espera que su finalización sea para el mes de mayo de 1996. Tenemos que decir que se han dado trabajo a 50 personas, cotando los alumnos más el personal del apoyo.

También se inició la remodelación de la Plaza Mayor, que es una de las obras más significativas, en cuanto a la transformación de la imagen que va a tener el municipio. La inversión es de 113 millones de pesetas y su finalización ha permitido transformar el centro de la localidad.

Se han construido 4 pistas polideportivas. El Ayuntamiento ha adquirido 90.000 m2 de terreno para ubicar todas las instalaciones deportivas en esa zona. Más que zona deportiva ya se puede considerar como Ciudad Deportiva, porque ahí es donde vamos a tener todas esas instalaciones. Se ha comenzado con la infraestructura de esa zona, que es un proyecto de 135 millones de pesetas y se está llevando a cabo las infraestructuras y la preparación de dos calles. Además de las pistas polideportivas, ya se están llevando a cabo las obras de la piscina olímpica y que va a suponer una inversión de 75 millones de pesetas. Asimismo, se está elaborando el proyecto para la construcción de una pista de atletismo y que tiene una inversión aproximada de unos 100 millones de pesetas. También está previsto, si fuera posible, aunque esto entra dentro de la próxima legislatura, que se traslade el recinto ferial a esa zona. Hay que señalar también que se llevó a cabo la instalación de césped artificial en el Campo de Deportes "Agustín de la Fuente", el primero que se instaló en la Región y que tuvo una inversión de 50 millones de pesetas.

A lo largo de 1995 podremos comprobar cómo estará terminada la obra de una descalcificadora. Puesto que hasta el momento nuestro municipio no tiene problemas de agua, puesto que contamos con dos pozos de importante caudal, pero pudimos comprobar que debido a la profundidad a la que había que extraer el agua, ésta era muy "dura" y tenía mucha cal, entonces, creo que ésta es la tercera descalcificadora que se instala en la provincia de Ciudad Real, pues además existen en Socuéllamos y Daimiel, que tiene una inversión de 60 millones de pesetas y beneficiará en cuanto a la calidad de agua para nuestros ciudadanos.

En 1994 se iniciaron las obras del nuevo matadero. El antiguo matadero se había quedado ya obsoleto y había que adaptarse a la nueva normativa que marca la Comunidad Europea. Entonces este matadero va a tener un inversión de 30 millones

### JOAQUÍN FUENTES

**Joaquín Fuentes, alcalde de Campo de Criptana, ha ocupado la alcaldía de la "Ciudad de los Molinos" durante los últimos cuatro años, cuando consiguió algo más del 48 por ciento de los votos en las elecciones de 1991, por lo que los votos de Izquierda Unida le hicieron acceder a la alcaldía.**

**Cuatro años más tarde, y tras las elecciones del pasado día 28, Fuentes volvió a encabezar la lista más votada (PSOE), aunque aún no se conoce el signo político del ayuntamiento al haber quedado empatados a concejales tanto PSOE como PP, con ocho, por lo que el concejal de IU decidirá para quién es la alcaldía.**



de pesetas y se va a hacer totalmente nuevo.

Para 1995 se ha aprobado el dedicar el 0,7 por ciento de los presupuestos locales para ayuda al Tercer Mundo.

Obras que van a quedar pendientes a lo largo de 1995, además de las señaladas, está prevista la ampliación de la Casa de Cultura. La actividad cultural que se viene desarrollando en Campo de Criptana hay que decir que nos ha desbordado. Se realizó una Casa de Cultura, después se hizo la segunda ampliación, y ahora estamos pendientes de llevar a cabo la tercera en los locales que se conocen como de la antigua biblioteca. Va a tener una inversión de entre 35 y 40 millones de pesetas.

Para este año, el proyecto más importante y ambicioso que está llevando a cabo la Corporación es el proyecto turístico, un proyecto turístico, porque creemos en las posibilidades que tiene nuestro municipio para poder adaptarnos al turismo rural y es un proyecto muy ambicioso. Yo creo que este puede ser un proyecto estrella de cara a la próxima legislatura.

Otro proyecto importante que tendrá que tener continuidad en la siguiente legislatura va a ser el de la Ciudad Deportiva, ya que habrá que ir completando la zona con más instalaciones.

En materia de educación, podemos decir que todas nuestras necesidades están prácticamente cubiertas, a excepción de una y que existe también el compromiso por parte del Ministerio de Educación y Ciencia de que en la próxima legislatura, según palabras del Director Provincial de



**Dos aspectos de Campo de Criptana centrados en su Plaza, recién remodelada, como se demuestra en la fotografía superior (ayuntamiento), y sobre estas líneas, con un aspecto general de la citada plaza.**

Educación cuando visitó Campo de Criptana, es llevar a cabo el nuevo Instituto de Enseñanza Secundaria Obligatoria, un instituto para el cual el Ayuntamiento ya cedió en su día al Ministerio 13.000 m2. Supondrá una inversión importante y cuantiosa pero que servirá para crear, aproximadamente, 1000 plazas nuevas.

¿Cuál es el proyecto turístico, en líneas generales?

"Es un proyecto muy amplio, contemplando desde la posibilidad de crear otra Escuela Taller, la recuperación, no ya del entorno de la Sierra de los Molinos, sino de sus alrededores, sus calles típicas, para que se pueda realizar el recorrido a pie, la posibilidad de dar cursos de formación de guías turísticos, de iniciativa cultural, de recuperación de esa zona, etc. Es decir, primero hay que preparar a personas, para que luego a su vez se puedan poner a trabajar. Es un proyecto muy ambicioso, muy importante y creo que potencialmente se puede llevar a cabo, porque nuestro pueblo, a pesar de que hasta ahora quizá no se ha explotado convenientemente en cuanto al tema turístico, creo que ya ha

llegado el momento de poder llevarlo a cabo. Entonces, vamos a necesitar, lógicamente primero, personas preparadas, vamos a tener que crear una infraestructura que en estos momentos no tenemos, ya que observamos cómo los visitantes se dedican a contemplar los molinos, y una vez realizado esto se marchan a otra localidad, para poder comer o incluso dormir.

Sin duda alguna, en todos estos proyectos han jugado un papel muy importante otras administraciones, sobre todo la Junta de Comunidades, como la instalación del césped artificial, el nuevo matadero, la piscina olímpica, la pista de atletismo, las pistas polideportivas, etc. También se han recibido ayudas del INEM y de la Diputación Provincial.

Hay que añadir también que finalizaron las obras del nuevo Hogar del Jubilado, que se realizó en su día. El Ayuntamiento cedió el terreno, y el INSERSO fue el encargado de financiar la construcción total de ese edificio, teniendo en cuenta que también ha sido dotado de equipamiento, y ha supuesto una inversión de 150 millones de pesetas.



	MUNICIPALES '95		AUTONÓMICAS '95	
	Votos	Concej.	Votos	%
PSOE	4371	8	4427	49'44
PP	3934	8	3955	44'17
IU	512	1	451	5'04
OTROS	-	-	42	0'48



## PUERTO LÁPICE

## REPORTAJES

ALAMILLO

**Puerto Lápice es una localidad por la que discurre la llamada "Ruta del Quijote", aunque quizá sea menos conocida que Campo de Criptana o El Toboso, por poner un ejemplo. De ahí que las metas de esta población del extremo norte de Ciudad Real, haya fijado sus miras en el denominado "Turismo rural", en un intento de traer visitantes que puedan comprobar "in situ" los exquisitos lugares por visitar que posee la localidad.**

## Puerto Lápice fija sus miras en el turismo rural

- ¿Qué realizaciones más destacadas o importantes se han llevado a cabo en Puerto Lápice durante estos últimos años?

El Grupo socialista ha perseguido para Puerto Lápice el dotar al municipio de servicios básicos, como el servicio de agua, el del alcantarillado y el servicio de alumbrado público.

Otros logros, tal vez menos básicos, pero de igual importancia, ha sido el conseguir la restauración de la Plaza Mayor porticada, que estaba sustentada por muchos puntos de apoyo.

También se han realizado actuaciones en otros aspectos como la edificación de un Centro Social Polivalente, un Centro Cultural, vestuario y salón de reuniones en la Piscina Pública, así como la gestión de normativa de vigente sobre sanidad, infraestructuras de caminos.

- ¿Cuáles son las necesidades más importantes que hacen falta en Puerto Lápice?

"Nuestro grupo resalta prioritariamente la dotación para Puerto Lápice de zonas verdes. Así, contemplamos la creación de un Parque Público, del que carecemos actualmente.

Asimismo, recuperar los molinos de viento que son símbolos de nuestra cultura y que en la actualidad se encuentran en un estado de abandono y dejadez muy grande.

Pero lo más importante, tal vez, sea la construcción de viviendas de protección oficial para que los vecinos que en peores condiciones económicas se encuentran, puedan acceder a una vivienda que es un derecho, y que recoge nuestra Constitución.

- ¿En qué situación económica se encuentra la localidad?

"Por lo que respecta a los puestos de trabajo, la verdad es que existe un equilibrio que podríamos denominar 'sano' respecto a otros municipios. Normalmente la gente se dedica a la industria y a los servicios, básicamente de hostelería, pero a la gente que no tienen esa posibilidad, por medio del esfuerzo económico realizado por el Ayuntamiento, así como diversos convenios firmados con distintas administraciones, que permiten la contratación de diversas personas para la realización de obras y servicios para el municipio.

- ¿El desvío de la carretera incidirá negativamente en los servicios hosteleros de Puerto Lápice?

"A mi modo de ver, para nada. El desvío de la carretera aporta a Puerto Lápice tranquilidad; ha evitado numerosos accidentes en el casco urbano, si bien es cierto que el problema se ha trasladado a las afueras de la localidad. No obstante, por lo que respecta al turismo y a la dotación de servicios, sobre todo en lo referente a cafeterías, bares, restaurantes, etc., creo que los empresarios han sabido adaptarse a los tiempos actuales, así como a las circunstancias y si acaso se han visto perjudicados en algo ha sido que han notado algo más la crisis que otros sectores.

- ¿Se ha conseguido culminar el



En la fotografía superior, aspecto de la Plaza de la población de Puerto Lápice. Sobre estas líneas, fachada de la Venta de Don Quijote.

proyecto planteado?

"Pienso que se ha cumplido el objetivo en un 80 por ciento. Creo que para cubrir la totalidad del mismo harían falta unos años más, pues es muy difícil completarlo en cuatro años.

- ¿Cómo incidirá en Puerto Lápice la presión política que se vive en torno al PSOE?

"Los habitantes de Puerto Lápice son sufridos y pacientes, pero no les falta inteligencia. Saben del esfuerzo de

los socialistas españoles por hacer llegar a la población la totalidad de los servicios básicos que les permitiesen mejorar en cuanto a calidad de vida se refiere, como alumbrado público, alcantarillado o redes de abastecimiento, por lo que creo que no solamente han visto las cosas negativas, sino que también saben del esfuerzo y el enorme trabajo para conseguir un mayor bienestar.

MUNICIPALES '95			AUTONÓMICAS '95		
	Votos	Concej.	Votos	%	
PSOE	385	4	504	61'61	
PP	404	5	232	40'21	
IU	-	-	78	13'52	

### ÁNGEL CABALLERO

**El alcalde de Puerto Lápice, consiguió la mayoría absoluta en las elecciones de 1991, cuando su grupo político, PSOE, obtuvo 5 de los nueve concejales del ayuntamiento, siendo los otros 4 para el PP.**

**Tras las elecciones del pasado domingo, el signo político del consistorio ha cambiado, consiguiendo los populares 5 concejales por 4 del PSOE.**



**La población ciudarrealense de Alamillo, enmarcada dentro de la Comarca de Almadén, ha sido una localidad que en los últimos años ha sufrido un progreso que se podría denominar muy positivo. El alcalde de la población, destaca en este acercamiento a la situación de la localidad las diferentes obras que se han llevado a cabo, resaltando las actuaciones en materia urbanística o en política de aguas, como ha sido la construcción de un pantano para abastecimiento de agua potable, o la de una depuradora. Estas dos actuaciones, que contaron con financiación tanto por parte de la Junta de Comunidades como la Diputación Provincial, y que supusieron un coste de alrededor de 100 millones de pesetas, bien pueden resumir la política de progreso llevada a cabo en la localidad durante estos últimos cuatro años".**

## "En Alamillo, en los últimos años, se han realizado actuaciones en distintos campos, como urbanístico, social o cultural"

- ¿Qué realizaciones más destacadas se han producido en estos últimos cuatro años en Alamillo?

"Se han realizado actuaciones en distintos campos, como en infraestructuras urbanas, donde se ha construido un pantano para abastecimiento de agua potable, con una inversión de 80 millones de pesetas, todos ellos aportados por parte de la Consejería de Obras Públicas. También en este campo se ha producido la construcción de una planta potabilizadora por parte de la Diputación Provincial, con un presupuesto de 20 millones de pesetas, aportados por la propia Diputación, excepto 400.000 pesetas que fueron aportadas por el propio ayuntamiento.

Asimismo se ha actuado en diversas calles de la localidad, con aportaciones tanto de la Consejería de Política Territorial y fondos del INEM, además de la propia aportación municipal, y que han servido para dar cobertura laboral a personas en situación de desempleo.

En el terreno social, se ha conseguido la construcción de un Centro Social Polivalente, con una inversión de 10 millones de pesetas, aportados en un 70 por ciento por medio de la Consejería de Bienestar Social, y el resto por fondos del INEM.

En materia educativa, se ha

procedido al arreglo del patio del Centro Escolar, con una dotación de 3 millones de pesetas y financiado por el INEM y por el Ministerio de Educación y Ciencia.

Otras actuaciones de la actual corporación municipal, han sido las llevadas a cabo en materia de caminos rurales, consiguiéndose arreglar caminos por un importe de 35 millones de pesetas, todos ellos aportados por la Consejería de Agricultura de la Junta de Comunidades.

También se han realizado diversas actuaciones en reforestación, también con financiación íntegra por parte de la Consejería de Agricultura.

Otra realización importante ha sido la construcción de un invernadero en la localidad, financiado por medio de la aportación de los beneficiarios, la propia aportación municipal y la aportación de la Consejería de Bienestar Social.

El Ayuntamiento de Alamillo procedió a la instalación de antenas de T.V., con una dotación de 500.000 pesetas, para mejorar el servicio en la población.

También se realizó una granja para perdices, que tuvo una inversión de 5 millones de pesetas, financiados, a partes iguales, por el propio consistorio y aportaciones realizadas por el INEM.

MUNICIPALES '95			AUTONÓMICAS '95		
	Votos	Concej.	Votos	%	
PSOE	202	3	225	40'54	
PP	269	4	276	49'73	
UIA	56	-	-	-	
IU	33	-	49	8'83	
ACTAL	-	-	3	0'54	
TC-PNC	-	-	1	0'18	



# REPORTAJES

RUIDERA

**Ruidera consiguió, en el año 1990, la independencia del municipio de Argamasilla de Alba, con lo que Nemesio Chaparro ha sido el primer alcalde de esta población que inició el expediente de segregación en el año 1988.**

**Alrededor de 613 personas son los habitantes de esta población que poseen en las conocidas Lagunas de Ruidera una de las principales (si no la que más) fuente de ingresos de la población.**

**Así, desde el Ayuntamiento, y pese a que las mismas atraviesan por una**

**delicada situación debido al complicado tema del agua, se está intentando potenciar turísticamente la zona para que ello pueda repercutir en el beneficio económico de la localidad.**

**Pese a todo ello, el gobierno municipal es consciente que hay que mejorar los servicios e infraestructuras si quieren atraer a turistas en las épocas estivales, por lo que el trabajo en este aspecto debe ser continuado y no se debe dejar de realizar actuaciones.**

## El despegue de Ruidera pasa por el aprovechamiento turístico de la zona

¿Cuáles han sido las realizaciones más importantes que se han llevado a cabo durante estos últimos cuatro años en Ruidera?

"Durante esta última legislatura, se ha actuado en muchos terrenos. Así por ejemplo, en Cultura y Deportes se ha creado la Escuela de Fútbol de Deporte Base, con una subvención por parte de la Diputación Provincial. Asimismo, en el terreno cultural, se ha creado y fomentado el asociacionismo, existiendo en la actualidad asociaciones de amas de casa y de jubilados. También se ha creado un grupo de coros y danzas con el patrocinio del Ayuntamiento.

Se ha conseguido que se lleve a cabo un transporte especial y gratuito por parte del Ministerio de Educación y Ciencia para los estudiantes que finalizan sus estudios de E.G.B. para que éstos se puedan desplazar a Tomelloso a estudiar F.P. o B.U.P.

Llevamos algunos años ejerciendo la Educación permanente de Adultos, tanto en lo que se refiere a la alfabetización como graduado escolar. Se está llevando a cabo un curso de mecanografía desde hace 3 o 4 años y debo resaltar que en breve se va a iniciar la construcción de dos aulas junto al Colegio Público "Juan Aguilar Molina" para suplir las ahora utilizadas y que se encuentran en precarias condiciones.

En el terreno de los servicios sociales, tenemos un asistente social durante un día a la semana, también una animadora socio-cultural para asesorar a las distintas asociaciones de la localidad. Se ha llevado a cabo la contratación de una persona de Ruidera para ofrecer el servicio de ayuda a domicilio a personas mayores de edad con ese tipo de necesidad. También hemos procedido a la instalación de la calefacción en el Hogar del Jubilado, además de arreglar por completo lo que es el edificio.

Se ha llevado a cabo la construcción de un Centro Social Polivalente, y además estamos integrados en el Consorcio de Residuos Sólidos Urbanos, y en la negociación que se llevó a cabo en este sentido, conseguimos que la persona de Ruidera que anteriormente realizaba este servicio, quedase integrada en el Consorcio.

Se han realizado distintas campañas publicitarias de Ruidera, consiguiéndose por parte de la Junta de Comunidades que en la campaña de promoción turística que la propia Junta está llevando a cabo, nos hayamos visto incluidos. La Consejería de Industria y Turismo ha reconocido la necesidad que tiene Ruidera, por su entorno y por su espacio natural, de llamar la atención para que la gente acuda, ya que la mayoría de los habitantes de Ruidera dependen del turismo. Pienso que hay que promocionarlo, aunque desgraciadamente la parte de arriba de las Lagunas se encuentran en un nivel bastante bajo. Esperemos que las lluvias vuelvan a caer con normalidad y las Lagunas vuelvan a tener su nivel.

A nivel de infraestructuras, yo valoro en las obras conseguidas no únicamente lo que se interviene económicamente en ellas, sino el servicio que éstas prestan a los ciudadanos.

Se ha realizado un depósito nuevo, mejorándose la presión del agua, teniendo en cuenta que existen bastantes hoteles, mejorándose el servicio, además que había zonas de Ruidera en las que el agua no llegaba con demasiada presión.

Se han pavimentado prácticamente el 100 por cien de las calles de Ruidera, pavimentación y acerado. Había alguna zona en la que no existía la red de desagüe, llevándose a cabo esta conducción.

También hemos llevado a cabo la puesta en marcha de la antigua depuradora.

Se ha construido una planta potabilizadora, que se encuentra en su

última fase de construcción, teniendo en cuenta que nosotros nos abastecemos de una laguna, lo único que hacíamos al agua era clorarla, aunque esto era suficiente para el consumo según demostraron los análisis realizados por los técnicos. Con la puesta en funcionamiento de esta planta se va a conseguir dar una mayor calidad a este servicio. La planta ha sido subvencionada por la Diputación Provincial, con un coste de algo más de 20 millones de pesetas, y la aportación municipal es de algo más de un millón.

Asimismo, la Junta de Comunidades instaló un repetidor de televisión ya que había algunas televisiones en las que no llegaba bien la imagen.

Se ha realizado una aprobación inicial de las normas subsidiarias. Son muy importantes teniendo en cuenta que estamos trabajando con las normas aprobadas en 1985-86, por parte del Ayuntamiento de Argamasilla de Alba; así, al hacerse la segregación eran necesarias una revisión de las mismas y actualización de las normas, y también principalmente porque en 1989 salió la Ley 4 de Espacios Naturales en la cual decía que todo lo relativo a urbanismo dentro de un espacio natural como es un parque, tenía que someterse a la disciplina de la Consejería de Agricultura de la Junta de Comunidades. Hemos actualizado las normas, se han aprobado inicialmente y no creo que existan obstáculos por parte de la Consejería, y si existe alguno espero que sean salvables, para proceder a su definitiva aprobación.

También era muy necesaria la ampliación del cementerio que hemos llevado a cabo, realizándose casi 40 fosas.

Se han arreglado las entradas a la población, tanto de la Nacional 430 que viene de Albacete, como la carretera que viene de Tomelloso. Ha habido una gran mejora en lo referente a alumbrado público.

Se está trabajando en el arreglo del río del Caño, primer río que va a la laguna paralelo a la carretera y que se encontraba en una situación lamentable.

Hemos solicitado a la Consejería de Agricultura y nos ha sido aprobado, la realización de un mirador en lo que es la cascada del Hundimiento, que es un punto muy importante de atracción turística y se realizará un acceso en condiciones con materiales que no impacten medioambientalmente.

Se está procediendo al arreglo de lo que nosotros llamamos el Cuartel de la Guardia Civil, ya que en verano vienen dos meses debido al incremento de turistas. Esta obra se ha llevado a cabo gracias a una subvención del Fondo de Acción Especial de la Junta de Comunidades y con una aportación del Ayuntamiento.

Por medio de un convenio con la Direc-



ción General de Deportes y Cultura de la Consejería de Cultura, se ha realizado el desmonte del campo de fútbol, ya que la situación de Ruidera en este terreno no es muy favorable orográficamente, con un presupuesto de 6.200.000 pesetas, y estamos esperando que se apruebe definitivamente un campo de fútbol con sus vestuarios y una pista polideportiva anexa.

Se ha conseguido que la deuda existente en el Ayuntamiento se haya reducido en un 90 por ciento y no existe en la actualidad déficit municipal, estando el consistorio al día en cuanto a pagos, tanto en lo referente a trabajadores como en suministro de materiales. En dos o tres años no se ha producido un aumento de impuestos y además contamos con superávit.

Muchas realizaciones se han llevado a cabo por medio de la Junta de Comunidades o de la Diputación Provincial, aunque otras han sido asumidas por el propio ayuntamiento, al mismo tiempo que hemos conseguido dar empleo a la gente de Ruidera, y dentro de las posibilidades del INEM hemos solicitado subvenciones para realizar actuaciones por medio de gente que se encontraba desempleada.

En el tema sanitario, contábamos con un Consultorio Local que se encontraba en mal estado debido a su antigüedad y hemos realizado uno nuevo, dependiendo del Centro de Salud de Ossa de Montiel.

¿Qué planteamientos de realizaciones más importantes de cara al futuro se deberían realizar en Ruidera?

"Existen algunas necesidades, aunque como es lógico no quiero desvelarlas, ya que estamos confeccionando el programa



**Ruidera es un pueblo joven, ya que tiene cinco años de existencia como tal tras la independencia conseguida de Argamasilla de Alba. La zona posee múltiples oportunidades turísticas, pero para el desarrollo de las mismas se debe producir una continua mejora de las infraestructuras y servicios.**

electoral.

Desde siempre hemos luchado por un camping, que no hemos conseguido hasta ahora, una solución para la población debido a que se han acortado las acampadas por parte de la Consejería de Agricultura, con lo que se han visto mermadas las posibilidades económicas de Ruidera y venimos pidiendo a la Junta de Comunida-

des un camping cerca del casco urbano ya que consideramos que es lo que Ruidera necesita. Además se protegería mejor el entorno y sería una importante aportación para el Ayuntamiento, por la mano de obra que esto significaría, además de los beneficios económicos que se podrían quedar en Ruidera".

### NEMESIO CHAPARRO

**Nemesio Chaparro, es el primer Alcalde de Ruidera después de su independencia de Argamasilla de Alba. En 1991 encabezó la candidatura del PSOE obteniendo 3 concejales por 2 de IU y 2 del PP.**

**Chaparro ha obtenido un éxito rotundo, ya que después de 4 años de gestión en Ruidera, desde su independencia, consigue arrebatarle un concejal a IU y otro al PP, por lo que el PSOE consigue 5 concejales y tanto IU como el PP, uno cada uno.**

**Profesional de la Enseñanza, administra un presupuesto de 70 millones de pesetas para una población de 613 habitantes.**



	MUNICIPALES '95		AUTONÓMICAS '95	
	Votos	Concej.	Votos	%
PSOE	244	5	234	56'93
PP	81	1	110	26'76
IU	75	1	64	15'57
OTROS	-	-	3	0'72



## REPORTAJES

POZUELO  
DE CALATRAVA

A escasos once kilómetros de la capital provincial, Ciudad Real, se encuentra la población de Pozuelo de Calatrava, una localidad que tiene su sustento económico en la agricultura, así como en las diversas empresas de muebles que hay en la zona.

Gracias a las actuaciones llevadas a cabo en los distintos terrenos durante los últimos años, y según las palabras del propio alcalde de Pozuelo, Domingo Triguero, "se ha logrado que queden cubiertas las necesidades

surgidas en Pozuelo de Calatrava", aunque a buen seguro que la próxima corporación municipal surgida de las urnas, seguirá trabajando para que el desarrollo de la localidad sea aún más patente.

Además de llevarse a cabo realizaciones tanto en materia de infraestructuras urbanísticas, cultura, o servicios sociales, una de las mayores preocupaciones ha sido el colectivo de la tercera edad, por lo que desde el Ayuntamiento se ha procurado asegurar el bienestar de estos ciudadanos.

## "Las necesidades básicas de Pozuelo de Calatrava han quedado cubiertas"

-¿Cuáles han sido las actuaciones más importantes llevadas a cabo por el Gobierno Municipal en esta última legislatura?

"En primer lugar tengo que señalar que se han realizado diversas acometidas en casi todos los terrenos, por no decir todos, y se ha logrado que queden cubiertas las necesidades surgidas en Pozuelo de Calatrava.

Todo ello se ha conseguido con un nivel de impuestos por debajo de la media del resto de poblaciones de la provincia. La economía del propio Ayuntamiento tiene superávit, y en estos momentos tenemos más cosas pendientes de cobro que de pago. El Patrimonio de la localidad ha pasado de ser de 19 millones de pesetas a más de 500 millones, por lo que el incremento del mismo ha sido cuantioso.

Una de nuestra mayores dificultades ha sido la producida con motivo de la sequía que nos asola, aunque en este campo también hay que destacar que el consumo humano se encuentra garantizado.

Se han llevado a cabo diversas mejoras en el cementerio de la localidad, así como en la iglesia.

En infraestructuras urbanas, señalar que se han realizado importantes acometidas en alcantarillado, así como que se encuentran cubiertas las necesidades de abastecimiento y las redes de abastecimiento de agua. También se ha procedido al arreglo de diversas calles.

En iluminación y asfaltado, siempre hay que proceder a la renovación de las redes. Lo que nos falta en este terreno es una red de farolas para la travesía de la carretera general, y ésta actuación no se ha acometido ya que se ha destinado la obra a la vivienda tutelada. El próximo año se llevará a cabo esta red de la travesía.

En asfaltado, es importante tener en cuenta que la población está creciendo y ya hay calles nuevas en las que se han instalado nuevos bordillos, por lo que en próximas fechas se procederá al asfaltado de ocho o nueve calles más de la localidad.

Otra obra no menos importante ha sido la construcción de un nuevo edificio del Ayuntamiento.

Se ha trabajado en la mejora de diversas carreteras, tanto en las que son competencia de la Diputación Provincial como las de la Junta de Comunidades.

Se han mejorado 60 kilómetros de caminos rurales sin ningún tipo de cobro a los agricultores.

En el terreno cultural, se ha creado un Patronato Municipal de Cultura y Deportes. Las parcelas en este sector son amplias.

Destacar la Banda de Música y la Escuela de Tangos.

Tenemos una Biblioteca Municipal y unos salones culturales que se emplean para distintos actos de este tipo. También tenemos un Teatro Municipal.

Uno de los sectores en los que necesitamos mejorar es el relativo a los deportes, ya que las instalaciones deportivas que poseemos son mínimas, y por ejemplo no tenemos un Pabellón Cubierto, ya que es sabido que éstos se realizan a localidades de más de 2.500 habitantes. Contamos con dos pistas polideportivas no cubiertas y un campo que fútbol, y aunque éste se encuentra sin vallar, el motivo no es otro que tenemos proyectada el cambio de ubicación del mismo.

En el terreno social, se ha llevado a

cabo la construcción de una vivienda tutelada; y un dato que quiero destacar es la profunda y fluida relación que poseemos con las monjas de Ciudad Real y Almagro; los problemas que puedan surgir en las personas de la tercera edad, es un tema que me preocupa especialmente, por lo que las gestiones que este colectivo tenga que realizar en diversos casos, muchas veces las he llevado a cabo yo, personalmente. Existe una preocupación especial con la tercera edad, por lo que uno de nuestros objetivos ha sido que se integren lo más posible en la población. Tenemos un Hogar del Jubilado y en la actualidad estamos preparando un salón para las mujeres de este colectivo, podríamos decir que se trata de una especie de Centro social Polivalente.

Pienso que en las poblaciones tampoco es necesario realizar más servicios de los necesarios, ya que ello conlleva una serie de gastos que muchas veces los propios municipios no pueden asumir. Hay que disponer de lo necesario. Instalaciones adecuadas para los servicios más imprescindibles a los ciudadanos.

Se ha construido una Plaza de Toros y en estos momentos, en ella se encuentran varias instalaciones que se usan como matadero, debido a que la vivienda tutelada que se está construyendo se está llevando a cabo en los terrenos del antiguo matadero, así como un almacén y un taller para depositar los materiales y maquinaria pertenecientes al Ayuntamiento".

-¿Qué actuaciones son más importantes de cara a la próxima legislatura?

"Hemos pedido a los vecinos, a través de una carta remitida a cada domicilio, que nos indiquen cuáles consideran que son las 3 necesidades básicas de cara a la próxima legislatura. Me imagino que solicitarán la reconducción del agua, que es una obra de 100 millones de pesetas que ya está adjudicada y la empresa ya está trabajando en ello. Para estos meses de mayo o junio, esta obra ya estará finalizada.

Otro tema es la finalización de las obras que se están llevando a cabo en la Residencia de ancianos. También se ha procedido a la adquisición de diversos terrenos alrededor del cementerio (otra de las actuaciones llevadas a cabo con la ampliación del mismo y que ha supuesto un desembolso importante para las arcas municipales, puesto que el mismo dispone ahora de algo más de 100 sepulturas para adquirir), y en los que se procederá a la construcción de

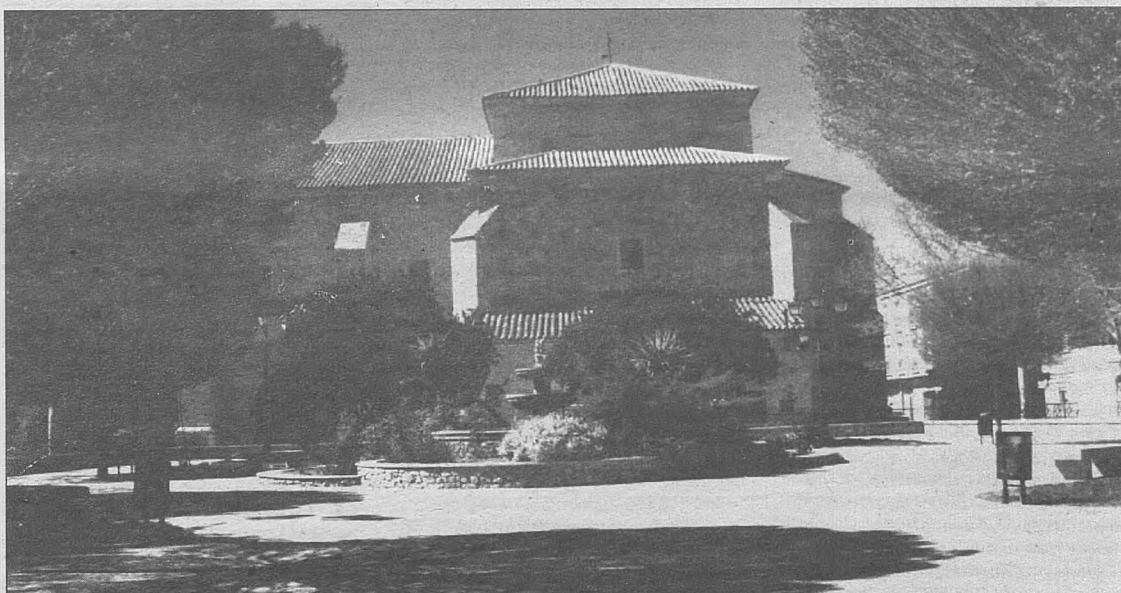

diversos jardines, para mejorar el entorno ambiental del mismo.

Hay que mantener las obras de mejora realizadas en los caminos rurales y seguir actuando en los que se encuentran en una situación más desfavorable con respecto a los que ya se ha actuado y mejorado.

Es importante no descuidar lo hasta ahora realizado y mantener lo conseguido.



Las necesidades básicas han quedado cubiertas en Pozuelo de Calatrava, pudiendo observar en la fotografía de arriba el edificio del ayuntamiento de la localidad. En las otras dos instantáneas, aspecto de la Plaza de la Iglesia de la población, muy conservada en cuanto a jardines, y biblioteca pública municipal.

### DOMINGO TRIGUERO EXPÓSITO

Domingo Triguero Expósito procede de una familia numerosa, concretamente 13 hermanos y ha gobernado Pozuelo de Calatrava en nombre del Partido Popular en las últimas tres legislaturas.

Durante los cuatro últimos años su partido ha tenido mayoría absoluta, contando con 7 concejales frente a 4 del PSOE.

La "lucha política" de las elecciones del domingo, se ha centrado entre dos hermanos, pero Domingo ha vuelto a llevarse el "gato al agua" repitiendo sus 7 concejales por 4 del PSOE.



	MUNICIPALES '95		AUTONÓMICAS '95	
	Votos	Concej.	Votos	%
PSOE	661	4	849	49'10
PP	933	7	832	48'12
IU	-	-	23	1'33
GC	120	-	-	-
OTROS	-	-	15	0'87



# REPORTAJES

MIGUELTURRA

**Miguelturra ha sufrido una verdadera transformación en los últimos años, enganchándose al "carro" del progreso, puesto que se vio en la disyuntiva de progresar junto con Ciudad Real, o seguir siendo un pueblo típico de la provincia. Apostó por lo primero y jugó a ganador, ya que los frutos de esa cercanía a la capital de la provincia se están haciendo notar en la localidad, puesto que ha conseguido ser una ciudad complemento de Ciudad Real. Ahora, la apuesta se basa en intentar atraer a la población a**

**industrias que vean mayores incentivos en Miguelturra, así como a personas residentes de Ciudad Real y que pueden encontrar en Miguelturra la tranquilidad de un pueblo junto con la comodidad de los servicios más desarrollados. Para ello, la corporación no ha dudado a la hora de dotar a la localidad de unos variados y diversos servicios e infraestructuras que hagan posible que los ciudadanos vean grandes ventajas si deciden asentarse en esta localidad.**

## Miguelturra se ha convertido en un complemento perfecto de Ciudad Real

- ¿Cuál es el balance de las realizaciones llevadas a cabo durante los últimos años en la localidad?

"Centrándonos en la última legislatura, hay que señalar que las actuaciones más importantes han sido las que se han llevado a cabo en el terreno cultural y en el medio ambiental. En la anterior legislatura se incidió más en el tema de los servicios sociales, y cuando conseguimos una estabilidad en este campo, nos centramos más en los temas culturales y medio ambientales.

Por mediación del párroco de la localidad se llevó a cabo la construcción de una residencia de ancianos. Estamos ofreciendo la ayuda a domicilio. Además, contamos con asociación de amas de casa, jubilados, minusválidos, y una asesora terapeuta que da unas horas de rehabilitación. También tenemos gimnasia de mantenimiento a la tercera edad, asistentes sociales y educadores de familia.

En educación, hemos finalizado las obras de la Guardería Municipal para niños menores de tres años. En estos momentos, en Miguelturra, la escolarización está atendida desde los 3 hasta los 16 años. En este sentido también hay que destacar que gracias al Instituto de Enseñanza Secundaria los jóvenes hasta 18 años pueden completar sus estudios. Tenemos en proyecto la construcción de un nuevo centro escolar.

La población de Miguelturra ha ido creciendo como consecuencia del desarrollo urbanístico. Otra baza importante que también ha jugado a favor de Miguelturra es que ha desarrollado mucho suelo urbano, tanto industrial como residencial.

En el terreno industrial, poseemos un polígono industrial que ya se encuentra en funcionamiento y terreno con contrataciones urbanísticas para ofrecer a la gente que quiera instalarse en la localidad.

Esta planificación conlleva el dotarnos de zonas verdes. El desarrollo urbanístico, tal y como contempla la ley del suelo, establece obligatoriamente para todos aquellos sectores que están desarrollándose en el suelo planificado, la dotación de zonas verdes. Estamos iniciando y desarrollando un proyecto medio ambiental de reforestación en colaboración con la Junta de Comunidades y hemos adquirido fincas alrededor de esta sierra, con lo que ya tenemos de 40 a 60 hectáreas más de las que teníamos que las vamos a dedicar íntegramente para la repoblación. En este terreno, tenemos ya algún tipo de experiencia, como el desarrollo de viveros, escuela medio ambiental, cursos de jardinería y medio ambiente, puestos en marcha durante estos últimos años. También en colaboración con la Junta de Comunidades hay un proyecto de creación de una Escuela Taller.

El tema de infraestructuras urbanísticas lo tenemos totalmente cerrado. Estamos procediendo a la pavimentación de las últimas calles de la población y ya tenemos los cinturones de agua y alcantarillado alrededor de la localidad, para completar y reforzar todos los servicios para un futuro desarrollo y poder solucionar los problemas que pudieran plantearse en años posteriores. Tenemos en proyecto la creación de nuevas avenidas y salidas del tráfico por la periferia ya que en la actualidad es muy difícil concebir el tráfico sin que éste tenga que pasar forzosamente por el centro de la población. Actualmente, las obras que estamos llevando a cabo en cuanto a la patonalización, en parte de estas plazas, conlleva tener que dejar una mínima línea de tráfico para que éstos puedan circular. En un futuro no muy lejano se dotarán otras líneas de circulación para poder quedar libre el centro.

Al estar tan cerca de Ciudad Real, tene-

mos conectados con ellos los servicios de agua, alcantarillado, desagüe y el sistema de depuración de aguas residuales. Al tener estas infraestructuras cubiertas, hemos centrado nuestra actuación en el desarrollo y construcción de instalaciones deportivas y culturales. En estos campos partíamos de cero, y así, en el terreno cultural estamos terminando una Casa de Cultura que se ha ido construyendo con fases anuales a través de la Consejería de Educación y Cultura, y en cuanto a infraestructuras deportivas, poseemos un Pabellón Cubierto, y otro pabellón en mitad de obras en otro de los colegios que también se está cubriendo. También poseemos pistas polideportivas en el Instituto y una en cada centro escolar. Otras dos pistas polideportivas con sus correspondientes vestuarios están situadas en otra zona de la población.

Estamos ampliando el recinto donde se ubica la Piscina Municipal y además estamos construyendo una Piscina Olímpica, que entrará en funcionamiento este próximo verano, con lo que se cubre la demanda en este terreno.

Creo que de partir de cero se ha conseguido sentar las bases para un posterior desarrollo deportivo.

En Sanidad poseemos un Centro de Salud comarcal que ya se encuentra en funcionamiento y que cubre las necesidades básicas de atención sanitaria, ya que nuestra distancia con Ciudad Real es mínima".

- ¿Qué aspectos consideras positivos y negativos al estar tan cerca geográficamente de Ciudad Real?

"Pienso que existen más hechos positivos que negativos. El desarrollo de Miguelturra no se concebiría actualmente de no haber estado tan próximos a Ciudad Real. Creo que es una ventaja esta cercanía, así como tener los servicios mancomunados. La depuradora, que es una de las mejores que se han construido en la provincia, no sería tal, eso es indudable. El servicio de agua potable tampoco sería el mismo.

El tema urbanístico también se ha realizado con vistas a una población, no de Miguelturra propiamente dicha, sino para las personas que vengan de fuera y que se pueden instalar a 2 kilómetros de la capital provincial. También nos beneficiamos de las infraestructuras de comunicaciones que existen en Ciudad Real y así, por ejemplo, tenemos una carretera que nos conduce directamente a la Estación de AVE.

Estamos en condiciones de ofrecer a la población un lugar donde vivir con mejores servicios que en muchos otros lugares de la región, ya que estamos separados únicamente de Madrid a 50 minutos, algo de lo



que no ocurre en otros muchos lugares." - ¿Existen señas de identidad en un pueblo tan cercano a Ciudad Real?

"Poseemos raíces históricas que nos diferencian de Ciudad Real, y creo que ningún miguelturroño aceptaría formar parte de Ciudad Real. Quizá a los nuevos residentes les daría lo mismo o no una adhesión. Los miguelturroños de toda la vida nunca pasarán por alto las diferencias históricas, por lo que creo que prácticamente nadie estaría por la labor.

El problema al que nos tendremos que enfrentar es que llegará un momento en que la población estará compuesta por una mayoría de personas que serán de fuera, y no de Miguelturra, aunque ese riesgo es inevitable.

Ha habido gente que en cierto modo nos ha echado en cara el que creciéramos como núcleo de población y que no nos mantuviéramos inmóviles al hecho de poder perder la esencia como pueblo y nos vayamos a convertir en una ciudad dormitorio, aunque no podemos evitar ni frenar el avance. El perder la esencia como pueblo sería un inconveniente, pero creo que son mayores las ventajas y debemos integrar a la gente que aquí reside por motivos laborales y hacerles partícipes de la vida de Miguelturra y que se sientan integrados en nuestra comunidad. A través de eso, no queremos que se muestren apáticos y que participen tanto en las fiestas o en las costumbres y convivencia de la población. También nosotros debemos abrirnos a esta gente.



En la primera fotografía, Ayuntamiento de Miguelturra, de nueva construcción. Un edificio moderno y funcional. En la otra fotografía, aspecto de algunas de las naves del Polígono Industrial. El tema industrial, es de gran importancia para la Corporación Municipal, ya que en el sector industrial ve un importante campo de desarrollo económico como complemento a las industrias y servicios existentes en Ciudad Real.

Prácticamente la única diferencia existente entre Ciudad Real y Miguelturra ha sido el lugar geográfico. Miguelturra es más pueblo por el hecho de ser más pequeño, aunque hasta hace pocas fechas Ciudad Real no podía considerarse como capital, ya que el desarrollo y el crecimiento ha venido en los últimos años, junto con un desarrollo de las infraestructuras y los servicios".

- ¿Sobre qué puntos incidirá el programa para la próxima legislatura?

"Desde luego hay que incidir en el tema medio ambiental y dotar de servicios e instalaciones deportivas a la localidad, dada la demanda que presumiblemente se va a producir por el aumento de la población. Ampliar el tema de servicios sociales, también será un punto básico. Todo ello en colaboración con las distintas administraciones públicas.

El tema juvenil también es una de nuestras preocupaciones y el medio ambiente puede ser un gancho muy importante para los jóvenes, y que aleje a éstos de un ocio

que no sea recomendable y hacerles partícipes en escuelas deportivas, culturales, organizaciones ecologistas, actividades de formación para el empleo, etc. Entendemos que en Miguelturra está cubierto el tema urbanístico, por lo que ahora debemos centrarnos en ofrecer una mayor calidad de vida que vaya por el incremento de las zonas verdes, una mejora integral de lo que se entiende por todo lo relacionado con el medio ambiente y hacer una política encaminada a una mejor calidad de vida.

Uno de los agravantes para este desarrollo es el paro. La creación del Polígono Industrial ha sido otro de los incentivos para reducir la tasa de desempleo y estamos llevando a cabo una política de ofrecer suelo industrial barato a aquellos miguelturroños que quieran crear sus propias empresas. En la actualidad se están instalando empresas en la localidad, que inciden positivamente en la creación de puestos de trabajo que benefician a la población de Miguelturra, algo importante para combatir el desempleo".

### ROMÁN RIVERO

**Román Rivero es el alcalde de Miguelturra desde el año 1979. En las elecciones municipales de 1991 volvió a presentarse como cabeza de lista por el PSOE y la población churriega le volvió a otorgar su confianza, obteniendo la mayoría absoluta con nueve concejales, por dos concejales de F.E. de las JONS, uno de IU y otro del PP.**

**Rivero es un histórico del PSOE y ocupa un escaño en las Cortes Regionales.**

**En las elecciones del 28-M, volvió a conseguir la mayoría absoluta con 7 concejales, por 5 del Partido Popular y uno de Izquierda Unida.**



	MUNICIPALES '95		AUTONÓMICAS '95	
	Votos	Concej.	Votos	%
PSOE	2563	7	2563	51'31
PP	1808	5	1812	36'28
IU	568	1	520	10'41
OTROS	-	-	49	0'98



# REPORTAJES

ALDEA DEL REY

Los temas culturales, han sido una de las mayores preocupaciones del Alcalde de Aldea del Rey, pretendiendo transformar en este sentido a la población. En este terreno, lo conseguido ha sido importante, como por ejemplo el Centro Cultural de la localidad, una bonita y moderna instalación, que el propio edil no duda en calificar como la realización más importante llevada a cabo en Aldea durante esta legislatura, junto con la creación de diversas asociaciones culturales.

Además, y es algo de lo que se siente orgulloso, su mayor preocupación ha sido trabajar en beneficio de la localidad, algo que sin duda alguna se ha dejado sentir en la población, ya que los avances llevados a cabo han sido importantes.

Los 2380 habitantes aproximados de la localidad, han podido notar mejoras sustanciales en los servicios municipales y una serie de actuaciones que no han podido pasar desapercibidas para los lugareños.

## "El Centro Cultural ha sido la obra más destacada que se ha llevado a cabo en Aldea del Rey"

-¿De qué obras y servicios se ha dotado a Aldea del Rey en estos últimos 4 años?

"Sin duda alguna la realización más importante acometida en la localidad ha sido la construcción de la Casa de Cultura, una obra de la que todos nos tenemos que sentir orgullosos.

Además, se han actuado en todas las facetas posibles, y así, se han realizado sondeos para evitar que la población se quedase sin consumo de agua, uno de los más graves problemas de todos nuestros pueblos. Se ha procedido a la desviación de la carretera a su paso por el núcleo urbano y el Ayuntamiento ha comprado una serie de terrenos que han servido para realizar, entre otras acometidas, trabajos en el cementerio para aumentar la capacidad y la extensión del mismo. En este apartado, tengo que significar que uno de los concejales de la Corporación Municipal fue el que donó, gratuitamente, el terreno para que se pudiesen llevar a cabo estas obras. Conjuntamente se ha arreglado el entorno que rodea el cementerio, realizándose un paseo con arboleda.

Se han arreglado diversas plazas de la localidad, así como la calle de la Iglesia. El paseo del Pilar y su entorno, un lugar de tradición en Aldea del Rey, también ha sido mejorado y en él se han realizado diversas mejoras.

Se ha conseguido el asfaltado de diversas calles de la población, y se ha procedido al cambio de puntos de luz que se encontraban deficientes, realizándose esta obra en una fase, aunque en un sentido negativo tengo que añadir que la Diputación Provincial no nos ha concedido la segunda fase para proceder a seguir actuando en este terreno. Espero que la misma se apruebe para este próximo ejercicio. También se ha dotado de puntos de luz el denominado camino de la Higuera.

El Ayuntamiento ha construido un almacén para depositar la maquinaria y los elementos de trabajo municipales.

Se ha encauzado un arroyo que pasaba por la localidad y se ha realizado un paseo peatonal.

Un dato muy importante es que en la localidad hemos conseguido que los impuestos no aumenten con respecto a otros años.

En el terreno deportivo, se ha realizado la compra de diversos terrenos para una próxima construcción de una Pista Polideportiva Cubierta, que pese a no tener ni las dimensiones ni la capacidad de un Pabellón Polideportivo Cubierto, creo que vendrá a cubrir la demanda en este terreno y los escolares y demás deportistas de Aldea del Rey podrán utilizarla, sobre todo cuando las condiciones climatológicas sean adversas.

Aldea del Rey tiene un Campo de Deportes con un terreno de juego de césped; así como un Piscina Municipal. En este apartado, hay que señalar que contamos con la presencia de dos monitores deportivos, que enseñan a los escolares tanto fútbol como baloncesto.

Tenemos un Centro Social Polivalente en el que, además de otras facetas, hay destinadas unas aulas para la Asociación de Amas de Casa, así como para la Banda de Música, que tiene un salón para su uso en el propio Centro. Esta Banda, de la que todos los habitantes de Aldea nos sentimos orgullosos, tiene más de ochenta miembros.

En el terreno sanitario, poseemos un Consultorio Médico, y a partir de las tres de la tarde dependemos del Centro de Salud de Calzada de Calatrava.

Socialmente, hemos solicitado la construcción de una vivienda tutelada, aunque

hasta el momento no nos ha sido concedida. También en este apartado hay que destacar a la Caja de Madrid, por medio de la cual también hemos solicitado una vivienda tutelada a la Obra Social de esta entidad.

Se ha informatizado los servicios del Ayuntamiento, por lo que se han agilizado diversos trámites que en anteriores fechas tardaban más tiempo en llevarse a cabo".

-¿Qué proyectos más destacados están en vuestra mente para Aldea del Rey?

"Hay uno, que es el más importante, como es la realización del Centro Cultural "Luis Molina", en el que estarían integrados, además del propio Centro Cultural, el Consultorio Médico, la Casa de Cultura y un Salón de Actos. Este proyecto se sitúa en los Salones de la antigua Cámara Agraria, y sin duda se trata de algo muy ambicioso que puede tener una gran repercusión en Aldea del Rey, además de que se encontrarían centralizados todos estos servicios que se ofrecen a los ciudadanos".

-¿Quiénes van a formar parte de la candidatura del Partido Popular para la próxima legislatura?

"Casi todos los que van a integrar la candidatura son gente nueva, joven y entusiasmada para trabajar por Aldea del Rey, algunos de los integrantes están fuera de la localidad, pero sin duda que, de resultar elegidos, trabajarán con el mayor empeño posible en el desarrollo de la población. Yo, personalmente, me encuentro muy contento con esta candidatura.

De aquí a un futuro no muy lejano, habría que acometer diversas realizaciones en Aldea del Rey, ¿cuáles consideras que son las más necesarias?

"Hay que realizar unas normas subsidiarias, para que se pueda proceder a la ampliación de la zona urbana. También hay que señalar que para 1996 nos han sido concedido un montante económico de 13 millones de pesetas para la construcción de un Parque público.

Otra actuación importante se debe llevar a cabo en la desviación de la carretera que nos une con Ciudad Real, y tenemos en proyecto que una vez que se realice esta acometida, en los actuales terrenos se lleve a cabo la construcción de un Parque Infantil.

Por último, significar que se debe actuar en el terreno del medio ambiente, y se debe proceder a la repoblación de diversas zonas de la población.

Hay que redundar en lo que no se ha

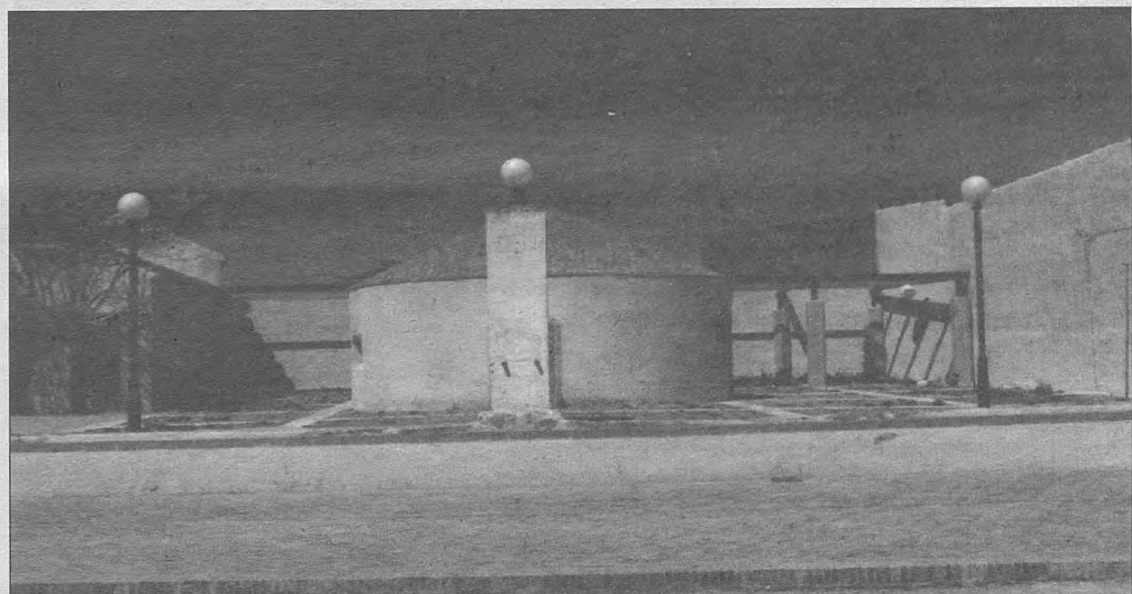

podido finalizar en la legislatura por las subvenciones concedidas por organismos oficiales.

Espero que cualquiera que sea la candidatura que sea elegida para regir los destinos de la población en los próximos años, repercuta de una forma positiva en Aldea del Rey".



En las tres fotografías, podemos observar tres edificaciones de la localidad. Arriba, vista frontal del edificio del ayuntamiento. En la fotografía de enmedio, aspecto de una de las fuentes públicas que se han conseguido recuperar para la población, ya que éstas han tenido una especial importancia en la localidad. Finalmente, aspecto de la fachada principal del Centro Cultural de Aldea del Rey,

### RAMÓN ZAMORA

Ramón Zamora está en política desde 1987, ocupando cargo de concejal hasta que en 1993 y por enfermedad del Alcalde electo pasa a ocupar el primer sillón municipal en representación del Partido Popular.

La Corporación está compuesta por siete concejales del PP y 4 del PSOE, lo que viene siendo habitual desde las primeras elecciones democráticas en Aldea del Rey.

El 28-M, perdió un concejal en favor de los socialistas, aunque mantiene la mayoría absoluta con 6 concejales por 5 del Partido Socialista Obrero Español.



	MUNICIPALES '95		AUTONÓMICAS '95	
	Votos	Concej.	Votos	%
PSOE	685	5	736	45'60
PP	912	6	849	52'60
IU	-	-	21	1'30
OTROS	-	-	2	0'12



# REPORTAJES

**El "paseo" electoral en el que se han convertido estas elecciones municipales para Daniel Almansa tiene mucho que ver con su talante centrista y con la labor llevada a cabo a lo largo del camino democrático que se inició en 1979. Bolaños, que podría haber sido un barrio del monumental Almagro, ha desarrollado su orgullo de ciudad mientras se han hecho aparición los servicios dentro de un crecimiento urbanístico moderno que no ha olvidado su parte monumental.**

**El crecimiento del casco urbano es también una realidad que se manifiesta principalmente en la zona deportiva donde se ha ubicado un moderno Pabellón cubierto rodeado de una zona ajardinada que le une con el nuevo Instituto. Igualmente se han llevado a cabo reformas en las vías de acceso, dotándolas de zonas peatonales y ajardinamientos de sus acerados. En definitiva, Almansa está consiguiendo que el legítimo orgullo de los ciudadanos tenga importantes pilares para su sustento.**

## Daniel Almansa, un Alcalde de siempre para un Bolaños moderno

Los últimos cuatro años en Bolaños han servido como en tantos otros pueblos de la Región para sentar las bases urbanísticas y de servicios que de pie a un futuro desarrollo económico al mismo tiempo que proporcione a sus ciudadanos una mejor calidad de vida.

Para Daniel Almansa, que vuelve a ser reelegido Alcalde para los cuatro próximos años con una holgada mayoría absoluta, el Ayuntamiento de Bolaños ha llevado a cabo un importante esfuerzo para dejar el caso central de la población definitivamente reformado. "En lo que es el entorno de la plaza - dice Almansa - después de realizar la reforma del Ayuntamiento y la consiguiente peatonalización, hemos puesto manos a la obra para adecentar nuestra Iglesia, para ello hemos llegado a un acuerdo económico con el Obispado, que ha hecho posible rodear el Templo de una zona peatonal y del consiguiente ajardinamiento".

¿Y lo que es la zona monumental en sí?

- Está a la vista la actuación que hemos llevado a cabo en ella. La recuperación de la muralla y toda la superficie que la rodea con una pavimentación de empedrado, así como una iluminación idónea, ha dado a Bolaños la personalidad histórica que había quedado difuminada. A los bolañegos nos importa mucho nuestra historia, hacer hincapié en nuestras señas de identidad.

¿Que se está haciendo en el terreno deportivo?

- En la actualidad estamos trabajando seriamente con las escuelas deportivas. Para nosotros es muy importante estar cerca de los más jóvenes, ya que la labor deportiva tiene que empezar en ellos. En cuanto a instalaciones, hemos mejorado el proyecto de la Consejería de Cultura para la construcción del Pabellón cubierto, ampliándolo para hacer posible que sea una instalación idónea para practicar el deporte base, pero también para poder celebrar en él otro tipo de deporte-espectáculo para los que los proyectos de la Consejería no están adaptados. Esto ha supuesto para el Ayuntamiento una aportación de unos 25 millones de pesetas, pero hemos ganado en capacidad de espectadores y en un gimnasio suplementario debajo de las nuevas gradas.

¿Que otras actuaciones se han llevado a cabo recientemente?

En el último año hemos hecho especial hincapié en adecentar las entradas a la población, tanto en ajardinamientos como en iluminación, acerados, etc.

Otra actuación importante es la que se ha llevado a cabo en el entorno del Pabellón cubierto, donde hemos construido una zona de jardines con su respectiva fuente dando vida a una zona muy deprimida y sombría de la población. El hecho de que en esa zona esté también ubicado el Instituto, Ambulatorio, Centro Cultural, etc, obligaba a una actuación especial de la que estamos muy orgullosos dada la belleza plástica que presenta y la posibilidades extraordinarias para el recreo de los ciudadanos.

¿En el terreno del ocio que precisa Bolaños?

Yo creo que hace falta un nuevo Parque, ya que el actual ha quedado pequeño y muy en el centro de la pobla-



Junto a estas líneas, aspecto del casco antiguo. Más abajo la nueva zona de jardines junto al Pabellón cubierto, así como su interior con la nueva grada con la que se ha dotado

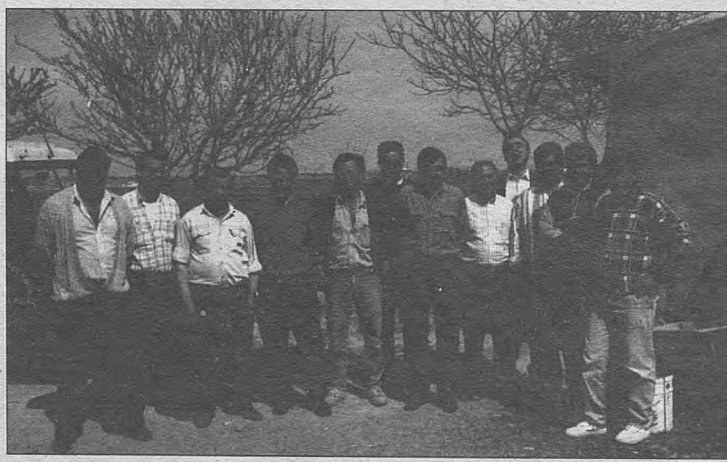
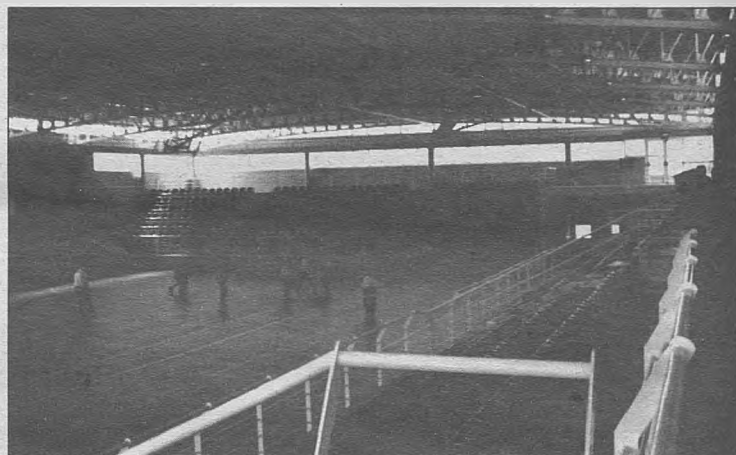

### DANIEL ALMANSA

**Daniel Almansa, llegó a la Alcaldía con UCD y desde entonces gobierna con mayoría absoluta. La desaparición de UCD le llevó hasta el Partido Popular bajo cuya disciplina continuó ganando con mayoría absoluta. Ha sido diputado provincial y en la actualidad es diputado regional, cargo al que accede como consecuencia de haber encabezado la candidatura del PP en la provincia de Ciudad Real.**

**En las elecciones del pasado 28 de mayo obtuvo 12 concejales (64,64 %), frente a 3 del PSOE y 2 de PIE.**

**Ha encabezado la candidatura del PP por Ciudad Real a las Cortes regionales.**



A la izquierda, el Alcalde Daniel Almansa junto a los obreros de la mancomunidad creada junto al resto de los municipios de la Comarca de Calatrava para el arreglo de caminos rurales. A la derecha, aspecto de la Plaza en la que se ve al fondo la Iglesia.



ción. Aquí tropezamos con la falta de terrenos municipales, pero habrá que hacer el esfuerzo necesario para llevarlo a cabo.

¿Y en comunicaciones? Con la terminación de la carretera de Moral, considero que Bolaños se encuentra bien en carreteras,



# REPORTAJES

VALDEPEÑAS

**Valdepeñas ha sido, y es, la Ciudad del Vino por excelencia, aunque según lo visto en los últimos años, y pese a que nunca se le ha querido dar la espalda a esta fuente de ingresos, sino más bien todo lo contrario, la ciudad ciudarrealena ha puesto sus miras en otros frentes industriales, sabedora que del vino no puede subsistir una población de más de 22.000 habitantes. Por ello, ahora todas las miradas están puestas en atraer**

**industrias hacia los polígonos de la localidad que diversifiquen las fuentes de ingreso de la población, máxime cuando el sector vinícola no atraviesa sus mejores momentos. Desde el gobierno municipal, concededores de los servicios que hay que ofertar a una ciudad que hace años dejó de ser una mera localidad, han puesto todo su ímpetu en poder dar a los ciudadanos el grado de comodidad y bienestar social que ellos se merecen.**

## Valdepeñas mira hacia el futuro con las miras puestas en la industria

- ¿Qué tipos de realizaciones y proyectos se han llevado a cabo en Valdepeñas en estos últimos años?

"Es difícil resumir en unas pocas líneas la gestión municipal de 4 años. El aspecto más importante desde el punto de vista general y con visos de futuro es el haber conseguido que a Valdepeñas venga un Polígono de Servicios promocionado por la Sociedad Estatal de Formación del Suelo, en el cual se va a realizar una promoción de este suelo en carácter de servicios para 2 millones de m<sup>2</sup>, suelo rústico, en el que la compra del mismo ha supuesto una subvención de 400 millones; y calculo que la urbanización de ese suelo, que se llevará a cabo a lo largo de varios años, puede suponer entorno a uno u ocho o nueve mil millones de pesetas, y una vez que se empiecen a instalar todo tipo de empresas, de industrias, servicios, ocio, galerías comerciales, etc., la inversión total puede suponer unos 25 mil millones de pesetas. Esto, una vez puesto en marcha puede suponer la creación o el empleo de 400 personas, según los cálculos de la empresa que nos asesoró en su momento realizó.

Me parece que es lo que más futuro puede tener, aparte de un gran apoyo a la terminación del polígono industrial, que estaba ya en marcha, habiendo terminado de urbanizar e instalándose industrias, ha supuesto el tener suelo industrial disponible para aquellas empresas que quieran instalarse, o bien de Valdepeñas o de otras zonas. El apoyo y la colaboración a la promoción del vino también ha sido importante, con la creación de los 3 salones del vino con Denominación de Origen "Valdepeñas". En este sentido, destacar el Sorteo de la Vendimia realizado aquí de la Lotería Nacional, y que supuso una promoción de Valdepeñas a nivel nacional.

El tener creada la Oficina de Turismo. Se han realizado entorno a unas 20 ferias de distintos tipos comerciales (turismo, automóvil, alimentación, etc.) que han servido para dar a conocer mucho más Valdepeñas, y con ello lo que significa el vino en nuestra ciudad.

No hay que pasar por alto que la red de alcantarillado se encontraba bastante obsoleta, puesto que en los últimos años se habían realizado pocas inversiones en la mejora del alcantarillado.

- ¿Cuál es la situación económica de Valdepeñas en la actualidad?

"En el año 90, el presupuesto real fue de 800 millones de pesetas; en el 94 casi 2.000 millones y el proyecto de presupuestos para este año alcanza los 2.200 millones de pesetas; con lo que se puede ver que ha habido un aumento considerable del mismo. Ha existido un mayor esfuerzo por parte de todos los ciudadanos y sobre todo por parte de una gestión municipal. El Ayuntamiento en estos últimos cuatro años ha invertido en la ciudad alrededor de 1.800 millones de pesetas en obras y en otro tipo de inversiones. Fundamentalmente se han creado puestos de trabajo, se ha ofrecido mano de obra, no solamente el propio ayuntamiento, sino que distintas empresas que han ejecutado obras en Valdepeñas se han visto beneficiadas con estas inversiones. A la vez, gracias a una política de apertura de nuevos viales, de zonas para construir, apertura de calles, etc., en Valdepeñas se han construido en estos años unas 1.100 viviendas, algo importante, ya que la inversión en obras que han pasado por la oficina técnica asciende a unos 6.000 millones de pesetas, favoreciendo al mismo tiempo los índices de ocupación.

Se ha apoyado la venida de empresas que pueden crear o han creado puestos de trabajo, como por ejemplo el Geriátrico, una residencia asistida para personas. Son 180 y aproximadamente unos 100 puestos de trabajo directos más los puestos de trabajo indirectos que este servicio cubre.

Otras empresa importante ha sido Mostos Internacionales, por ejemplo, dedicada a la transformación del mosto de la uva para edulcorante de determinadas conservas".

- ¿Qué obras se han llevado a cabo en Valdepeñas?

"Como grandes obras podemos hablar, por ejemplo, del Auditorio, que se está finalizando de construir y con capacidad para 850 personas.

La piscina olímpica y cubierta también se encuentra en su última fase de construcción.

Asimismo se han arreglado carreteras,

como la que no une con Cózar, la de Torrenueva, Almagro, con la Nacional IV y se encuentra en fase de terminación la que nos une con Infantés.

Se está llevando a cabo la construcción de una Depuradora de aguas residuales, con una inversión de casi 800 millones de pesetas.

Construcción de depósitos de regulación de agua para Valdepeñas, aparte de haber arreglado unos 100 kilómetros de caminos o haber invertido entorno a 150 millones de pesetas en el arreglo de una gran zona y en la que se le ha dotado de una infraestructura importante como agua, luz o teléfono.

Arreglo de bastantes zonas de la población como plazas o plazoletas, y la creación de un segundo parque, con una superficie de aproximadamente 20.000 m<sup>2</sup>.

En zonas verdes se han plantado unos 50.000 árboles y arbustos. Esto significa que en el casco urbano se han plantado alrededor de 8.000 y los demás, en colaboración con la Consejería de Agricultura. Se ha recuperado medio millón de metros cuadrados de zonas verdes.

Como dato curioso e importante, por otra parte, se ha cambiado el 90 por ciento del alumbrado público, lo que supone un ahorro del 25 por ciento del gasto en este sentido.

Asimismo, se ha realizado una escombrera municipal para evitar los escombros incontrolados.

Se encuentra en fase de construcción la Casa-Museo del Vino.

Proyecto de aprobación de la licitación del proyecto de ampliación del Hospital, que supondrá una inversión de 1.100 millones de pesetas, con la ampliación de las camas hasta alcanzar las 132. Esto dará lugar a una mejora de la sanidad.

Se ha puesto en marcha el Centro de Salud, que pese a no ser una responsabilidad directa del ayuntamiento, el propio consistorio hizo un gran esfuerzo económico para esa puesta en marcha, ya que era algo necesario puesto que el Hospital Comarcal "Gutiérrez Ortega" se encontraba prácticamente colapsado. El Centro de Salud, inicialmente de dos plantas, pasó a tener tres, y ya está rindiendo al 100 por cien. La atención en el aspecto sanitario considero que es muy buena".

- ¿Cómo se encuentra la educación en Valdepeñas?

"Se ha creado la Escuela Oficial de Idiomas, inicialmente con dos idiomas, francés e inglés. Se ha puesto en marcha un tercer Instituto, llamado "Francisco Nieva". Valdepeñas fue el primer pueblo de la provincia donde los niños de 3 años estuvieron escolarizados, existiendo un gran esfuerzo municipal en la adaptación de las aulas a esas necesidades específicas. Existen dos guarderías, con lo que se ha cubierto la demanda en su totalidad en este aspecto. También contamos con un Conservatorio elemental de música. En el aspecto educativo y cultural me atrevo a señalar que Valdepeñas es una ciudad privilegiada.

En la Universidad Nacional de Educación a Distancia, se ha ampliado su extensión, incorporándose la disciplina de Informática, como propuesta de futuro. Pertenece a

la red básica de centro de la UNED.

Se celebra la Exposición Nacional de Artes Plásticas, la más antigua de la nación, pasando de tener alrededor de 4 millones de pesetas en premios, a tener casi 18 millones, con lo que también ha aumentado considerablemente el nivel de las obras.

Asimismo, se han catalogado más de 700 obras de la Pinacoteca municipal.

Se ha contado siempre con la presencia de Francisco Nieva, premio Nacional de Literatura, que ha realizado la presentación de varios libros; además se han publicado las obras completas del poeta valdepeñero Juan Alcaide. También ha existido un gran apoyo a actos culturales como obras de teatro o conciertos.

Se han construido cuatro pistas polideportivas de carácter municipal, más dos de carácter estatal a través del Ministerio de Educación y Ciencia. Poseemos dos campos de fútbol y se han adquirido ocho pistas de tenis.

Puesta en marcha de algo muy importante como apoyo a la juventud como son las Escuelas Deportivas, donde en este curso 94/95 hay inscritos casi 600 jóvenes.

La Casa de la Juventud, que se encuentra prácticamente sin participación, hemos conseguido que ésta se invierta positivamente. Se han celebrado cursos, bibliotecas, cursos de verano y cuatro ediciones de Chicolandia, coincidiendo con las épocas vacacionales de los más jóvenes. Por primera vez se distribuyen libros de forma gratuita a los alumnos cuyos padres no tenían posibilidades económicas para adquirirlos, beneficiándose aproximadamente 350 escolares.

Contamos con 3 casas de ocio, para que los jóvenes adquieran los conocimientos sobre un determinado empleo u oficio.

Tenemos en marcha una Escuela Taller con la participación de 45 jóvenes".

- ¿Qué nivel han alcanzado los servicios sociales?

"Se ha pasado de un presupuesto municipal de 24 millones de pesetas en 1990 a 110 millones en este año, con lo que la dotación económica para este terreno se ha multiplicado por cuatro. Ampliación de los servicios a aquellas personas con menos posibilidades económicas y a colectivos que necesitan más el apoyo de las administraciones, como la tercera edad, minusválidos, infancia, mujeres, etc..

Además de los Centros Sociales, existen 3 centros de barrio, para que a ellos puedan acudir las personas que necesitan cualquier tipo de apoyo. Existe un convenio con Cruz Roja para asistir a 60 personas por medio del denominado servicio de "Tele-Alerta".

En la actualidad, funcionan en Valdepeñas dos líneas de autobuses en las que pueden viajar gratuitamente los mayores de 65 años, y los minusválidos y los jóvenes tienen un descuento del 50 por ciento.

Programa de prevención y tratamiento de la drogadicción y existencia de un Centro Asesor de la Mujer, tanto en asesoría jurídica como en formación sexual.

Se ha conseguido aumentar el asociacionismo, algo hasta hace pocos años inexistente, sobre todo en el tema de vecindad, así como creación de diversas asocia-



Desde el Ayuntamiento de Valdepeñas se ha hecho un considerable esfuerzo por llevar a los ciudadanos el máximo bienestar posible y desarrollar la "Ciudad del Vino".

ciones de tipo cultural o folklórico. Ésto ha dado lugar a que las fiestas de barrios las organicen los propios vecinos, aunque tienen algo de apoyo económico por parte del Ayuntamiento.

Potenciación de las Fiestas de Septiembre; habiéndose realizado también un Recinto Ferial.

Creación de la Oficina de Información al Ciudadano, para agilizar los trámites a los mismos, estando abierta a sugerencias para mejorar las infraestructuras y el funcionamiento de los servicios en nuestra ciudad".

- ¿Cuál es el nivel impositivo en Valdepeñas?

"Ha habido impuesto que han crecido directamente como el Impuesto Urbano, pero la recaudación ha aumentado, fundamentalmente, porque hemos conseguido un mayor control de los impuestos. Hay que señalar que el impuesto de rústica, al ser años malos para los agricultores, en los primeros años se mantuvo (lo que ya significó una rebaja, puesto que el IPC ha crecido) y en los años 94 y 95 no se ha cobrado.

Valdepeñas es de los pueblos de la provincia con mayor número de habitantes que menos impuestos recauda y exige y posee un nivel de prestaciones de los mayores de la provincia. El ciudadano de Valdepeñas no tiene un impuesto alto porque hemos considerado que la situación económica no era la más oportuna para hacer una subida de impuestos, y hemos conseguido rentabilizar el dinero que el Ayuntamiento recauda de los ciudadanos para dar unos servicios más adecuados.

También quiero destacar la seguridad ciudadana, existiendo Policía Nacional, Comandancia de la Guardia Civil y Policía Local, con lo que los ciudadanos están más seguros".

- ¿Todo ese esfuerzo ha supuesto un alto nivel de endeudamiento?

"Lógicamente, cuando se han realizado estas obras, pese a que ha existido en Valdepeñas una aportación muy importante de la Junta de Comunidades que se puede cifrar entorno a los 7.000 millones de pesetas, también ha existido una importante aportación municipal y así, un mayor endeudamiento del Ayuntamiento.

Se ha conseguido la firma de un crédito con el Banco de Crédito Local, y hace pocas fechas, el Delegado Regional de esta entidad me señalaba que es uno de los pueblos de la provincia de más de 10.000 habitantes que mejor situación económica tienen. El nivel de endeudamiento es de los más bajos de la

Región, a pesar del gran esfuerzo de inversión que se ha realizado en estos años y que ha supuesto el tener que firmar créditos con las entidades bancarias para llevar a cabo esta serie de obras que suponen un mejor servicio a los ciudadanos. Estos servicios, no hay que olvidar, que se son de duración a muy largo plazo, con lo que ya no tendrán que realizar estas obras.

El endeudamiento se sitúa entorno al 12-14 por ciento, siendo razonable teniendo en cuenta la situación de crisis por la que estamos atravesando".

- ¿Qué necesidades tiene Valdepeñas que aún no han sido cubiertas y sobre las que habrá que actuar a corto plazo?

"La primera necesidad y más elemental es solucionar el tema del agua, no sólo para consumo. Es una situación delicada y preocupante, sobre todo para los cultivos que están sufriendo un daño serio. Valdepeñas tiene en la vid el cultivo más importante, pero no hay que olvidar el olivo o los cereales como cultivos de apoyo.

También será importante la mejora y ampliación del Hospital para mejorar el aspecto sanitario.

Igualmente, con la mejora de las comunicaciones, pienso que Valdepeñas prosperará económicamente.

Otro tema importante a mejorar serán las infraestructuras urbanísticas, olvidadas en los últimos años, por lo que las próximas corporaciones deberán hacer un gran esfuerzo en la mejora del alcantarillado para proporcionar un mejor servicio a los ciudadanos".

- ¿Algunas veces se ha achacado a Valdepeñas su escasa capacidad de liderazgo para hacer progresar tanto la propia ciudad como los pueblos de la comarca, ¿qué nos puede indicar a este respecto?

"Hay que tener en cuenta los problemas tenidos como consecuencia del descenso del consumo del vino, con lo cual, la cantidad de industrias y bodegas han disminuido poco a poco; ello ha supuesto un descenso en la economía y por otra parte, la propia situación económica, como consecuencia de la sequía ha provocado una disminución de la cosecha de uva del pasado años en un 40 por ciento con respecto a 1993, que ya de por sí no fue buena. Evidentemente supone un menor incremento, pero esto también ha ocurrido en los pueblos de la comarca, donde su economía también radica en la agricultura, produciéndose un estancamiento económico".

### SALVADOR GALÁN

Profesional de la Enseñanza en la UNED de Valdepeñas, Salvador Galán encabezó la candidatura del PSOE en 1991 consiguiendo el 70 por ciento de los votos lo que le proporciona 9 concejales por 6 del PP.

Se da la circunstancia que es esta la primera ocasión que el PSOE consigue alzarse con la victoria en Valdepeñas, ya que con anterioridad había estado gobernada por el emblemático Esteban López Vega, primero como miembro de UCD y después en las filas populares.

En esta última ocasión, ya sin la presencia de Galán, el PSOE ha empatado a 10 concejales con el PP, siendo el representante de IU el que tenga la llave del gobierno valdepeñero.



	MUNICIPALES '95		AUTONÓMICAS '95	
	Votos	Concej.	Votos	%
PSOE	6270	10	7242	51'03
PP	6015	10	5745	40'48
IU	876	1	832	5'86
OTROS	676	-	90	0'63



# REPORTAJES

VISO DEL MARQUÉS

**Manuel Ángel Alcaide es el primer edil del Ayuntamiento de Viso del Marqués y según sus palabras, llega a la política "de casualidad".**

**Uno de sus mayores logros, junto con su equipo municipal, ha sido devolver la credibilidad sobre el Ayuntamiento, consiguiendo anular el déficit municipal y haber finalizado con superávit la pasada campaña.**

**Además, en otros terrenos se han conseguido importantes avances, como ha sido la creación de un Instituto de Educación Secundaria, o la**

**puesta en marcha de un importante complejo turístico con piscina y restaurante que redundará en el beneficio municipal.**

**Asimismo, el Coto de caza existente al otro lado de la Autovía de Andalucía ya ha sido adjudicado, con lo que los que acudan a practicar la caza mayor dejarán algún que otro beneficio económico en la propia localidad. El apoyo a la tercera edad y los temas sociales, también deben ser prioritarios en cuanto a actuaciones.**

## "Hemos conseguido recuperar la credibilidad del Ayuntamiento"

-¿Qué realizaciones más importantes se han llevado a cabo en Viso del Marqués durante la última legislatura?

"La verdad es que se ha dado un salto importante cualitativa y cuantitativamente en nuestra población. Nos encontramos una situación económica difícil, pues cuando accedimos a la alcaldía el déficit municipal era de 38 millones de pesetas, y a lo largo de estos años, y hasta el año en que nos encontramos, comenzamos, primero a reducirlo, para pasar el último año a tener un superávit de 4 millones de pesetas, por lo que ha crecido considerablemente entre los ciudadanos la credibilidad en el funcionamiento del Ayuntamiento.

En este sentido, y referente también al Ayuntamiento, decir que se finalizó la construcción del nuevo Consistorio.

Otra obra importante fue la acometida para que la población que quedó desenganchada del pantano que surte aguas a Santa Cruz y a Valdepeñas pudiese incorporarse a esta red, con unas obras cuyo coste total ascendió a 80 millones de pesetas.

Además, también en infraestructuras urbanas, se ha conseguido asfaltar un buen número de calles, sobre todo las principales, con un aglomerado en caliente, lo que ha mejorado el tráfico por estas zonas.

Asimismo, se ha producido el arreglo de, alrededor, 50 kilómetros de caminos rurales, algunos de ellos por mediación de la Consejería de Agricultura.

Otro tema importante ha sido la aprobación de las normas subsidiarias, con lo que se ha podido hacer una reordenación urbana.

El Ayuntamiento, ha adquirido terrenos para realizar la ampliación del Cementerio Municipal.

El Matadero Municipal se ha reformado y se ha adaptado a las normas exigidas por la Unión Europea.

Una obra importante y que ha sido un gran acierto fue la finalización de la Casa de Cultura, en la que en la actualidad se encuentra ubicada en ella la Biblioteca Municipal, también de reciente creación, los servicios sociales, que desempeñan una gran labor a todos los ciudadanos, notaría, sala de usos múltiples, para diversas actividades, como cursos, conferencias, aulas, seminarios, etc. También se encuentra un salón de actos que posee una capacidad para 160 personas.

También se han realizado diversas actuaciones en obras realizadas en carreteras. Por ejemplo, se ha procedido al arreglo de la carretera de Ciudad Real, igualmente, se ha arreglado la carretera que nos une con la autovía de Andalucía a la altura de Almuradiel. En la actualidad, se ha comenzado el arreglo de la carretera que nos une con San Lorenzo.

En el terreno educativo, significar una obra importante para todos los

estudiantes de la población, ya que hace pocas fechas se ha inaugurado el Instituto de Educación Secundaria, con lo que se evita que los chavales de Viso del Marqués se tengan que desplazar, como lo hacían hace algunos años a otras localidades para proseguir sus estudios una vez que habían finalizado E.G.B., con el tiempo que perdían en los desplazamientos y el peligro que suponía desplazarse a diario.

En el terreno deportivo, se han finalizado las obras del Campo de Fútbol, cuya construcción se inició en la anterior legislatura. Asimismo, el Pabellón Cubierto, de reciente construcción, se procederá en próximas fechas a su apertura.

¿Cuáles son los proyectos de futuro a realizar en Viso del Marqués?

"Una de las máximas prioridades será finalizar la obra del Cementerio Municipal. Otra obra que estará finalizada en pocos años será la Residencia de Ancianos, cuya segunda fase de construcción está a punto de finalizar.

Otro proyecto que se va a ejecutar será la construcción de un importante foco turístico que costará de una piscina y un restaurante, que pueden hacer que visitantes de otras localidades y zonas se acerquen hasta Viso del Marqués.

También poseemos un Coto de Caza mayor al otro lado de la Autovía de Andalucía que ya se encuentra adjudicado y que también puede ser un gran estímulo económico para la población.

Se va a proceder a la reapertura del Hotel Municipal que ya ha sido adjudicado a un empresario, con lo que también esperamos que sea una fuente de ingresos que se deje notar en la población.

Todos estos proyectos, sin olvidar y seguir continuando en la línea hasta ahora desarrollada de apoyo a la tercera edad y de especial incidencia en el tema social, que son unos de los pilares básicos para el desarrollo de las poblaciones.

Es de esperar que mediante estos proyectos se pueda equilibrar, en cierto modo, la negativa situación econó-

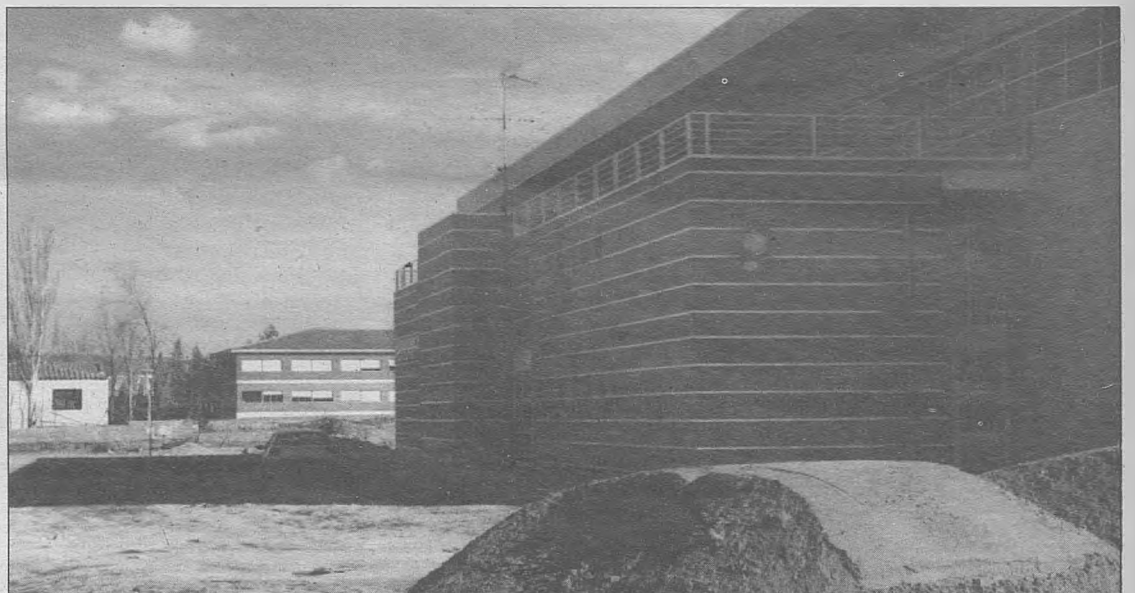

mica que se está produciendo en estos últimos tiempos debido a la situación de la agricultura, que incide de forma muy especial en todas nuestras localidades y que hace que se tengan que buscar alternativas económicas para paliar la situación del campo".



En las fotografías, edificio del Ayuntamiento de Viso del Marqués; aspecto de las avanzadas obras del Pabellón Polideportivo Cubierto y uno de los numerosos monumentos con los que cuenta la localidad.

### MIGUEL ANGEL ALCAIDE



En las elecciones de 1991 encabezó la lista del PSOE en Viso del Marqués, obteniendo un total de 5 concejales por 3 del CDS y 3 del PP. Como consecuencia del apoyo prestado por el CDS consigue hacerse con la alcaldía para gobernar durante los últimos cuatro años.

En esta ocasión, también el PSOE ha sido la fuerza más votada, pero sin conseguir la mayoría absoluta, por lo que es muy probable que sea apartado del gobierno municipal. Tras los 5 concejales de los socialistas, se sitúan los 4 del PP, y uno del PRCM, que es Miguel Ángel Alcaide y otro de UC, por lo que una coalición entre estos tres últimos partidos puede ser la que acabe imponiéndose.

	MUNICIPALES '95		AUTONÓMICAS '95	
	Votos	Concej.	Votos	%
PSOE	760	5	1097	50'44
PP	656	4	910	41'84
PRCM	281	1	-	-
IU	-	-	83	3'82
OTROS	374	1	61	2'81



# REPORTAJES

MALAGÓN

Los más de 8.100 habitantes de Malagón están viviendo un dulce momento, deportivamente hablando. Al ascenso del Cátedra 70 de balonmano, hay que unir el del equipo de fútbol, At. Teresiano, a Tercera División. Pero no queda ahí la cosa, además, la corporación municipal, ha puesto empeño en que otras facetas de la población sufran un gran desarrollo y no solamente han "invertido" en el terreno deportivo. El campo cultural también es otro de los elementos base de Malagón; así como el capítulo destinado

a la Tercera Edad, poniendo en marcha una serie de programas dedicados a este colectivo.

Junto a todo esto hay un reto: conseguir que la compañía de ferrocarriles RENFE acceda a que algunos de sus trenes tengan parada en Malagón, puesto que es una de las mayores reivindicaciones tanto de la población como de los políticos de la localidad. Si esto se consigue, sería un elemento añadido para el despegue de Malagón.

## "El desarrollo del polígono industrial debe llevarse a cabo en la próxima legislatura"

¿Cuáles son las realizaciones más importantes que se han llevado a cabo en Malagón durante los últimos años?

"El municipio tenía una situación complicada. Se había llegado a una tensión política importante entre partidos políticos, la propia sociedad y el Ayuntamiento. El déficit económico era grande y existían graves irregularidades económico-contables. Existía un abandono de la contabilidad, y así, auxiliares administrativos pasaron a empeñar cargos de tesoreros e interventores por ser personas de confianza del anterior alcalde.

Nuestro equipo, tras dos años, ha conseguido sanear la economía municipal, refinanciándose los préstamos bancarios. Tras estos dos años, se ha comenzado a trabajar, realizándose una buena política en cuanto a obras públicas e infraestructuras.

Hemos llevado a cabo la acometida de grandes obras muy necesarias para Malagón, como el cinturón de la nueva red de alcantarillado, de la que ya se ha cubierto una primera fase en la que se han invertido un total de 38 millones de pesetas.

Así, en infraestructuras urbanas, se ha llevado a cabo el adocenamiento de las plazas más carismáticas de la localidad y del centro de la población.

En iluminación y en asfaltado, nos encontramos en una mala situación, todo ello como consecuencia de una mala política urbanística llevada a cabo por el anterior equipo de gobierno. Primero, no existían normas subsidiarias y cuando se aprobaron no se exigió el cumplimiento de las mismas. En planes parciales se permitió la urbanización sin que los propietarios corriesen con esos costes.

Hemos conseguido que no se urbanice donde no lo permite la ley, y donde lo permite, pero con algún tipo de carga, que ésta sea abonada por el ciudadano. Ello también ha permitido ir arreglando los problemas surgidos en este campo, por lo que la situación ha mejorado cuantiosamente. Ahora, vamos a acometer las dos calles más largas de la población.

Pero uno de nuestros sectores estrellas, por llamarlo de algún modo, de nuestra legislatura, ha sido la actuación llevada a cabo en los servicios sociales. Antes de entrar nosotros en el Gobierno Municipal, únicamente existía un asistente social para la población. En la actualidad, contamos con tres asistentes sociales, por lo que se ha duplicado la dotación en este campo, además de dos animadores socio-culturales, un educador de familia y un psicólogo.

Hemos realizado programas de inserción de minusválidos, de trabajadores, cursos de salud de vida (deportes, marionetas, etc.) para menores de 14 años para ir alejándolos de las drogas, en conexión con el Ayuntamiento de Ciudad Real, la Mancomunidad del Guadiana, a la que pertenecemos, y la Junta de Comunidades (por medio de la Consejería de Sanidad). Realizamos asistencia a domicilio para personas con problemas económicos y de movilidad. Asimismo, poseemos una Escuela para Adultos, en la que se enseña a tratar de evitar el fracaso escolar de los hijos, y una Escuela de Verano destinada para jóvenes con problemas de estudios.

La Residencia de Ancianos existente, se encuentra regida por un Patronato, en el que se incluyen la Comunidad Religiosa, el Ayuntamiento y el Sacerdote de la localidad. Se trata de una residencia modélica a la que el ayuntamiento donó un solar hace unos 12 o 15 años.

También tenemos un Hogar del Jubilado municipal, y en él intentamos combatir los clásicos hogares de jubilados, por lo que hemos procedido a la creación de un jardín para que se ocupen de su cuidado. Además realizamos cursos de gimnasia de mantenimiento, tertulias y charlas, aunque hay que señalar que en este tipo de actividades las mujeres de la tercera edad se integran más que los hombres.

En el terreno cultural y deportivo, poseemos un Patronato Municipal de Cultura, un Patronato de Deportes y la Universidad Po-

pular, creada en esta misma legislatura. En este campo hemos pretendido descentralizar y dar participación tanto a los monitores como a Asociaciones Culturales, deportivas, colegios, médicos deportivos, etc., existiendo un muy buen funcionamiento.

La Casa de Cultura, aunque se estrenó en la anterior legislatura, en ella únicamente se celebraba algún acto aislado de vez en cuando y se encontraba vacía de contenidos. Actualmente posee habitaciones para las diversas asociaciones culturales y para la Universidad Popular. Además en ella se llevan a cabo diversos cursos como de manualidades, historia, restauración de muebles, música.

También la Casa de Cultura es un pilar importante a la hora de confeccionar las fiestas patronales, junto con la Concejalía de Festejos.

Realizamos actividades culturales en las épocas estivales que hemos denominado "Verano Cultural".

En el tema deportivo, poseemos tres Escuelas Deportivas, una de balonmano, otra de baloncesto y una de fútbol, y hay que decir que ya están dando sus frutos puesto que dos jugadores se encuentran entrenando en la categorías inferiores del Real Madrid.

También en este campo hemos realizado mejoras en el Pabellón Polideportivo Cubierto, en el que hemos realizado una ampliación del mismo. Además, se ha cambiado el parquet de la pista, se ha incorporado un nuevo marcador electrónico y se han realizado mejoras en los vestuarios. Esto ha permitido la disputa, ya por segundo año consecutivo, de la Fase de Ascenso a División B masculina de Balonmano por parte del equipo local, Cátedra 70/Mazalmendra, además de ser una de las sedes de la misma. Además, también se ha logrado que un encuentro de los Cuartos de Final de la Copa S.M. El Rey de Balonmano haya tenido lugar en Malagón.

¿Es cierto que solicitan la parada del AVE en Malagón?

"En realidad nosotros no hemos a RENFE ninguna parada de los trenes AVE en Malagón. Pero lo que sí hemos hecho saber a la dirección de RENFE ha sido que en nuestra localidad deberían realizar paradas los trenes Talgo o las propias Lanzaderas AVE que unen Puertollano y Ciudad Real con Madrid. Asimismo, hemos solicitado que paren dos trenes diarios. Uno a primera hora de la mañana con dirección a Madrid y que regrese hacia Malagón por la tarde. Además, también solicitamos un refuerzo Madrid-Malagón los viernes por la tarde pensando sobre todo en los estudiantes y uno con dirección a Madrid los domingos por la tarde. Un estudio que data de 1988 demostró que la media anual de los usuarios de este medio de transportes era de 60.000 viajeros. Además a Ciudad Real se desplazaría también un buen número de viajeros ya que allí muchos malagoneses poseen su trabajo".

### JOSÉ ALBERTO MARTÍN-TOLEDANO

José Alberto Martín-Toledano es un joven abogado de Malagón que llegó a la alcaldía como consecuencia de un conflicto mantenido con el anterior alcalde cuando él era presidente de la Asociación de Vecinos "Espíritu 88".

Martín-Toledano se presentó a las elecciones de 1991, en la candidatura del PP, consiguiendo siete de los trece concejales, por cinco del PSOE y uno del CDS.

En las elecciones recién celebradas ha conseguido un concejal más, 8, mientras que el PSOE se mantiene con 5 concejales.



¿Cuáles son los puntos básicos de actuación para la próxima legislatura?

"Uno de ellos será el desarrollo del Polígono Industrial. En esta legislatura se ha aprobado el proyecto del mismo y deberemos ofertar suelo industrial barato, además de realizar convenios con las industrias que se instalen en el mismo para la creación de puestos de trabajo que beneficien a Malagón.

También es importante que se desarrolle el Coto de Caza para que genere una riqueza que repercuta en beneficio de las 5 localidades titulares del Coto. Hay que tener en cuenta que poseemos el mayor Coto de Europa de Caza Menor, que posee más de 90.000 hectáreas.

Hay que incidir en el desarrollo urbanístico de los barrios hacia el Este de la circunvalación actual de Malagón. Es un barrio grande que aún posee grandes carencias y que necesita una especial atención y actuación. También se debe continuar en el control del aumento del casco urbano.

También debemos solucionar la garantía de agua potable a la población. Intentar crear una mancomunidad para el agua potable en toda la comarca de Ciudad Real en la que entraría Malagón, dado que todo el agua que nos entra, excepto la que nos llega del trasvase Torre de Abraham al pantano de Gasset, nace y circunda por el municipio.

El Teatro Municipal también es otra cuestión importante. Los propietarios del mismo lo quieren vender, por lo que queremos un convenio con la Consejería para que se rehabilite el mismo. El coste total de esta operación rondaría los 130 millones de pesetas (entre compra y rehabilitación), por lo que es un precio excesivo para que esto lo acometa el propio Ayuntamiento".

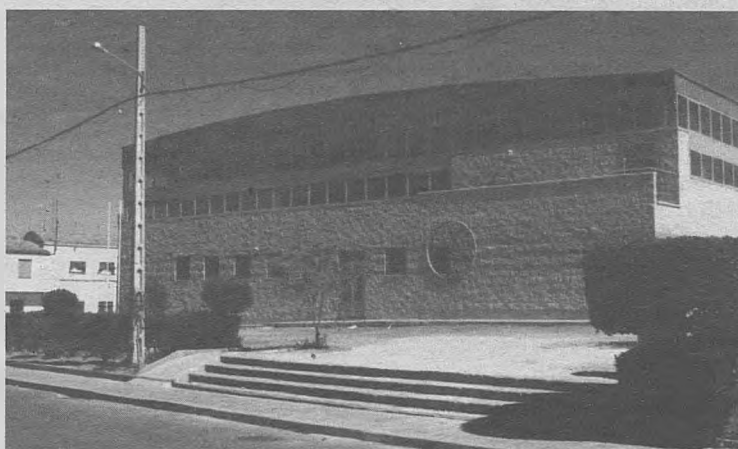

Arriba el Ayuntamiento de Malagón, que durante algunos años vivió una gran tensión política debido al tema de las normativas urbanísticas. En las fotografías siguientes, antigua estación de ferrocarril y Pabellón Deportivo. Malagón, está atravesando un dulce momento en este terreno, ya que esta instalación, ha sido escenario de importantes eventos deportivos, sobre todo de balonmano. Además del Cátedra 70 de este deporte, hay que destacar al At. Teresiano, el equipo de fútbol, que ha conseguido el ascenso a Tercera División.



MUNICIPALES '95			AUTONÓMICAS '95	
	Votos	Concej.	Votos	%
PSOE	1860	5	2405	50'22
PP	2799	8	2163	45'17
IU	-	-	104	2'17
UC	163	-	-	-
OTROS	-	-	83	1'74



EL VIDRIO SE RECICLA



Hágalo ud. también



AYUNTAMIENTO DE  
PUERTOLLANO

CONCEJALIA DE  
MEDIO AMBIENTE



*Antonio Enrique, S. L.*

8, 9, 10, 11, 12, 13, 14, 15...

...y los 1.001 proyectos  
que pueda imaginar

Por la compra de sus  
MUEBLES Y ARTÍCULOS  
DEL HOGAR, le  
regalamos la ESTANCIA  
en un apartamento de  
lujo, 8 días (7 noches)  
en Canarias, Baleares o  
la Costa del Sol, cuando  
Ud. quiera y para dos  
personas



TRANSPORTES

**BUUTRAGO**

Polígono Industrial - Parcela A 1  
Telf.: (926) 61 22 00 \* Fax: (926) 61 22 02  
MANZANARES (Ciudad Real)

**SEUR**

**SERVICIO URGENTE DE TRANSPORTES  
LE OFRECE EN TODA LA PROVINCIA  
DE CIUDAD REAL, LA MÁS AMPLIA GAMA  
DE SERVICIOS EN TRANSPORTE URGENTE**

**CENTRAL  
EN CIUDAD REAL**  
Ctra. Carrion - Nave 8  
Tel.: 22 56 58 y 25 71 72  
Fax: 25 22 58

**Seur 24 \* Seur 10 \* Seur 1/2 Día \* Seur Provincia**

**\* Seur Reembolsos \* Seur Insular \* Seur Courier**

**\* Seur Internacional**

Polígono Industrial - 2.ª Fase / Teléfono: (926) 61 29 10 - Fax: 61 24 99  
MANZANARES (Ciudad Real)

C/ Rondilla Cruz Verde, 91 - Teléfono: (926) 54 75 74  
ALCÁZAR DE SAN JUAN (Ciudad Real)



# REPORTAJES

CARACUEL DE CALATRAVA

FUENLLANA

Una vez concedida la correspondiente subvención, el Alcalde de Fuenllana considera que la obra más importante será la de la reforma de la fachada del Convento, que es a la vez sede del Ayuntamiento. A la par le sigue la necesidad de poner manos a la obra para dotar a Fuenllana de una Piscina Municipal.

## Un pueblo centrado en la restauración de su Convento

-¿Cuáles son las realizaciones más importantes que se han llevado a cabo en Fuenllana en estos últimos años?

"La verdad es que la población ha cambiado radicalmente. Cuando accedimos a la alcaldía, la pista polideportiva que tenemos en la localidad se encontraba en malas condiciones, por lo que tuvimos que realizar otra pista nueva. Además, y por medio de los Planes provinciales de la Diputación Provincial de Ciudad Real, se han realizado diversas actuaciones en el alcantarillado y en la renovación de la red de abastecimiento de agua. Asimismo, se ha realizado un son-



Los mayores esfuerzos de la Corporación Municipal de Fuenllana, se centran en la recuperación y restauración del Convento de la localidad.

deo y se ha producido una mejora de las condiciones de abastecimiento a la población.

Este año se ha finalizado la pavimentación de las calles de la localidad.

Se ha restaurado el patio del Convento, algo importante, ya que es el edificio más emblemático de Fuenllana, y nos ha sido concedida una subvención para poder actuar en la renovación y restauración de la fachada del mismo.

Poseemos un Centro Social Polivalente, que es el lugar donde se ubica la Asociación de Amas de Casa; así como una Casa de Cultura y una Biblioteca Municipal, además de un museo con elementos relacionados con la localidad.

En el tema sanitario, significar que poseemos un Consultorio Local y que nos hallamos adscritos al Centro de Salud de Villanueva de los Infantes.

Como he señalado antes, en el tema de infraestructuras urbanas, prácticamente se encuentra completa la población, tanto de asfaltado, acerado, red de abastecimiento, así como alumbrado público.

Un aspecto que queda pendiente para la próxima legislatura, es la dotación de instalaciones deportivas, como la construcción de una Piscina Municipal. Por la falta de terrenos municipales, no hemos podido acometer esta obra con anterioridad, ya que el Ayuntamiento prácticamente no dispone de suelo urbano".

-¿De qué necesidades se debe dotar a Fuenllana en los próximos años?

"La más importante debe ser la renovación y restauración del edificio del Ayuntamiento; aunque

además habrá que acometer actuaciones en el tema de los caminos, aunque en esta legislatura ya se han arreglado algunos. Existe un turismo rural de invierno, ya que un dato importante para la economía de la población son las cacerías. Existe por parte del nuestro equipo de gobierno la pretensión de ofrecer un servicio bueno de caminos y que estas cacerías puedan significar jornales y mano de obra para la localidad.

Hay que tener en cuenta que atravesamos por una mala época en la agricultura, por lo que hay

que buscar salidas alternativas que puedan paliar, en cierto modo, esta situación que se encuentra nuestro campo.

No existe mucho futuro en Fuenllana en cuanto se refiere a la agricultura, ya que la gente joven, una vez finalizados sus estudios, buscan trabajo fuera, ya que en otros lugares existen mayores perspectivas tanto laborales como de futuro. Debemos procurar que los que se queden en la población prosperen lo más posible, por lo que es tarea nuestra buscar alternativas a la agricultura".

MUNICIPALES '95			AUTONÓMICAS '95	
	Votos	Concej.	Votos	%
PSOE	108	3	113	43'80
PP	147	4	144	55'81
IU	-	-	1	0'39

### ANTONIO GARCÍA FERNÁNDEZ

Antonio García (PP), gobierna en Fuenllana desde 1991 con 4 concejales frente a 3 del PSOE, sin embargo lleva en las tareas municipales desde hace ocho años, ya que en la anterior legislatura estuvo como Teniente de Alcalde.

El pasado domingo volvieron a repetirse los resultados de hace 4 años, al conseguir García 4 concejales por 3 del PSOE, con lo que vuelve a obtener la mayoría absoluta.



La adquisición de terrenos para dotar a Caracuel de Calatrava de un Parque Público, es el principal logro que presenta el Alcalde, Antonio Amores. En importancia le sigue las obras de saneamiento y de red de agua potable en la Avda. de la Constitución, así como la pavimentación y acerado de algunas calles de la población.

## Caracuel ya cuenta con un Parque Municipal

-¿Qué realizaciones más destacadas e importantes se han llevado a cabo en la población en esta última legislatura?

"Lo más importante que se ha llevado a cabo en esta legislatura ha sido conseguir los terrenos para realizar un parque público; además del saneamiento y renovación de la red de agua en la Avenida de la Constitución. En este sentido, destacar que se han realizado nuevas captaciones de agua para asegurar el consumo.

Asimismo se ha procedido a la pavimentación y acerado de algunas calles de la población.

En infraestructuras urbanas, se



En la fotografía superior, aspecto de la fachada exterior del ayuntamiento de Caracuel de Calatrava. Sobre estas líneas, vista del nuevo parque con el que cuenta la localidad.

han realizado actuaciones en algunas calles, aunque en este tema, tengo que señalar que debemos seguir actuando, ya que en un principio se ha realizado un ordenamiento del suelo urbano para la ampliación del casco urbano. Con esta ampliación se abrirán nuevas calles, y se procederá a la ampliación de la Avenida del 1º de Mayo con alcantarillado y canalización de agua, proyecto ya aprobado por la Diputación Provincial e incluido en los Planes Provinciales.

En el aspecto social, se habilitó un Centro Social Polivalente en las antiguas escuelas. Esta obra se llevó a cabo por medio de Planes Provinciales para cubrir las necesidades de la población.

El Hogar del Jubilado se llevó a cabo en la legislatura anterior. El tema del alumbrado también se encuentra cubierto salvo lo que es la parte del Parque, ya que éste aún no se encuentra finalizado; puesto que se está llevando a cabo por fases y con aportación del INEM, la Diputación y el Plan de Empleo de Zonas Desfavorecidas; y una de las acometidas a realizar es la del alumbrado, que ya está concedida dentro de los Planes del Fondo de Acción Especial de la Junta de Comunidades.

En cultura, tenemos una asociación de Amas de Casa y una Asociación de Jóvenes, creada muy recientemente, también a propuesta del ayuntamiento, con 25 ó 30 chavales.

-¿Cuáles son las actuaciones a realizar de cara a la próxima legislatura?

"Para la próxima legislatura nos debemos centrar en la creación de

algún tipo de empresa que sirva para solucionar, en cierto modo, el mal momento por el que atraviesa la agricultura y la ganadería.

También hemos intentado la construcción de viviendas sociales, por lo que el Ayuntamiento preparó unos terrenos para que allí se pudiesen levantar estas edificaciones, aunque de momento, y tras presentar el proyecto no hemos recibido contestación de la Junta de Comunidades. Esperamos que éstas se puedan construir y sean aprobadas para los próximos años.

En el tema económico, debemos facilitar los medios para que

empresas de Puertollano o que tengan intención de instalarse allí, les resulte más atractivo y más económico asentarse en nuestra localidad, ya que ello redundaría en el beneficio económico de Caracuel, además de señalar que contamos con buenas comunicaciones.

Debemos ser capaces de transformar la localidad en una zona residencial a la que puedan acudir los fines de semana la gente que trabaje en las ciudades de alrededor y para ello tenemos que dar al ciudadano una mayor calidad de servicios".

MUNICIPALES '95			AUTONÓMICAS '95	
	Votos	Concej.	Votos	%
PSOE	41	1	47	35'07
PP	84	4	80	59'70
IU	-	-	6	4'48
OTROS	-	-	1	0'75

### ANTONIO AMORES

Antonio Amores, Alcalde independiente de Caracuel de Calatrava, gobierna con 4 concejales frente a 1 del PSOE. En 1987 formó parte de la Corporación como concejal, siendo el único representante del CDS.

En esta ocasión, se ha presentado en las listas del PP, consiguiendo la mayoría absoluta con 4 concejales, mientras el PSOE obtuvo 1, repitiéndose la misma composición de hace cuatro años.





# REPORTAJES

ALMEDINA

En Almedina, una población de algo más de 825 habitantes, las actuaciones realizadas en los últimos cuatro años, comenzaron por cambiar las infraestructuras urbanísticas de la localidad, que se habían quedado obsoletas y los vecinos de la población demandaban una mejora de este tipo de servicios.

Tras ésto, y gracias a la colaboración con las distintas administraciones, se consiguieron mejoras en las calles de la localidad, procediéndose al

asfaltado y acerado de las mismas, además de llevarse a cabo algunos edificios que han hecho posible que el nivel de servicios que desde el consistorio se ofrece al municipio hay crecido en cuanto al porcentaje de calidad, algo de lo que se sienten satisfechos los habitantes de Almedina. Las futuras actuaciones deben basarse en la mejora de las comunicaciones, aunque el tema se solucionará a corto plazo según el primer edil del municipio.

## Almedina es una localidad que se está desarrollando progresivamente

- ¿Cuáles son las acometidas más importantes elaboradas en Almedina durante estos últimos cuatro años?

"Durante los dos primeros años, una vez que accedimos al Gobierno Municipal, estuvieron dedicados a cambiar las acometidas de aguas para evitar las fugas que se producían debido al mal estado de las mismas; mientras que el siguiente año estuvo dedicado, una vez que se cambió la red de saneamiento y abastecimiento de agua a la pavimentación, asfaltado y acerado de la localidad. Todo ello, gracias a la colaboración de la Junta de Comunidades, Diputación Provincial, e INEM, a través de los planes de empleo que poseen y que nos permitía contar con mano de obra de la propia población.

Así, en 1994 se finalizó la primera fase del alumbrado público; quedando todo el casco urbano iluminado; además, se realizaron las normas subsidiarias para permitir la ampliación del casco urbano y que el municipio poseyese una serie de terrenos de su propiedad.

El terreno de las comunicaciones es uno de los que tenemos que realizar una serie de actuaciones encaminadas a mejorar el aspecto de nuestras carreteras; aunque hay que señalar que ésto se va a solucionar a corto plazo. A pesar de ser centro geográfico, las comunicaciones rodean a la población, no pasan por ella, entonces se crea un gran vacío comunicativo. Demandamos coches de línea que puedan enlazar con Valdepeñas y Ciudad Real.

En sanidad, poseemos un Consultorio Local y dependemos del Centro de Salud de Torrenueva. En salud se encuentran cubiertas las necesidades básicas, aunque existen malas condiciones en la carretera para desplazarse hasta el Hospital de Valdepeñas.

En el aspecto deportivo, poseemos dos Escuelas deportivas, una de fútbol-7 y otra de baloncesto, y participamos en los distintos programas que la Diputación Provincial realiza en este terreno.

Se ha realizado un colegio, en 1991, por lo que el Centro Escolar se puede decir que es de reciente construcción, y vamos a arreglar el patio del colegio y realizar una pista cubierta que cubra las necesidades de los escolares en este aspecto.

En la actualidad, se encuentra en su última fase de construcción la Casa de Cultura, y también contamos con un Hogar del Jubilado.

Otras actuaciones llevadas a cabo durante esta legislatura han sido las acometidas en la Plaza, la cual se ha arreglado y se ha dejado peatonal para la población; aunque ésto no se ha podido realizar en su totalidad, se ha dejado una vía para la circulación y se han dispuesto una serie de bancos y jardines.

Se ha construido un depósito de agua potable en el cerro de la Ermita de San Cristóbal, cuya canalización por parte de la Diputación Provincial se ha efectuado hasta el propio municipio.

Además, se han arreglado una serie

de caminos rurales, tanto por parte de la Junta de Comunidades, como por la Mancomunidad de Manserja, a la cual pertenecemos.

Contamos, desde hace dos años, con una Universidad Popular; y poseemos formada una Banda de Música, realizándose clases de solfeo desde 1991; también se realizan distintos cursos, como de guitarra, bandurria, laúd, de manualidades, etc.

En el tema de la tercera edad, se está llevando a cabo la ayuda a domicilio para personas incapacitadas, gracias a las colaboraciones de la Junta de Comunidades, de la Diputación Provincial y del propio Ayuntamiento.

- ¿Cuáles son las necesidades más urgentes a realizar en Almedina?

"Una de las necesidades más importantes es hacer efectiva la ampliación del casco urbano y la mejora de las comunicaciones, que como he señalado antes, es el aspecto en que peor se encuentra la población.

Además, y como algo que interesa al colectivo de la tercera edad, queremos llevar a cabo la realización de una vivienda tutelada.

También pretendemos arreglar la fuente de Carlos V, aunque ésto se debe llevar a cabo por medio de otras administraciones, y mejorar el entorno de la misma".

- ¿En qué actividad económica se basa Almedina?

"Este es un pueblo eminentemente agrícola, por lo que la situación del campo se deja notar en la economía municipal. Así, debido a esta dependencia económica, un factor grave y que hay que solucionar es el de la emigración, sobre todo por parte de las personas jóvenes, lo que hace que en la población predomine la gente mayor, de ahí las actuaciones que pretendemos llevar a cabo para este colectivo como la mencionada construcción de la vivienda tutelada, de la que esperamos nos sea solicitada, otras fuentes de trabajo son la construcción, en la que los obreros se desplazan a Madrid, y sobre todo en verano, los desplazamientos al litoral levantino aprovechando la época turística.



Hay que intentar buscar alternativas a la actividad agrícola ya que este sector no se encuentra en un buen momento y las poblaciones como Almedina lo dejan notar excesivamente en su economía, por lo que es imprescindible proceder a las mencionadas alternativas si no queremos ver cómo nos estancamos económicamente".

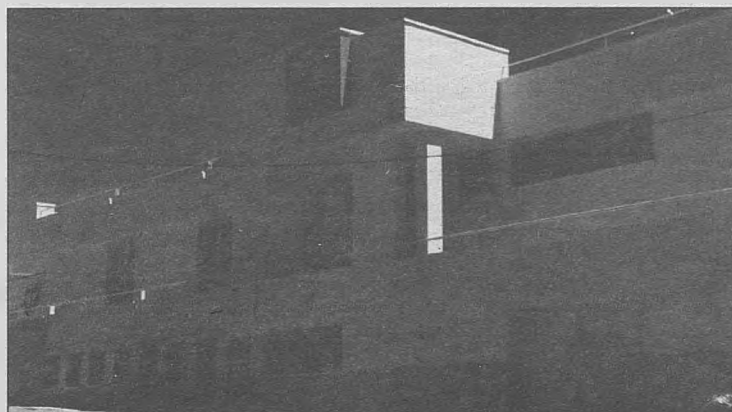

Almedina ha ido sufriendo un progresivo desarrollo en todos los terrenos como muestran estas fotografías. Así, podemos observar la fachada principal del Ayuntamiento, situado en la Plaza Mayor de la localidad. En las dos siguientes fotografías, podemos ver una de las calles de la localidad en la que se ha conseguido realizar una gran infraestructura urbanística que ha permitido que se convierta en zona peatonal. Sobre estas líneas, aspecto de la Casa de Cultura de Almedina.

### MIGUEL MORENO DÍAZ

Miguel Moreno Díaz, es Alcalde del PSOE en Almedina desde 1991, elecciones en las que obtuvo 4 concejales frente a 3 del PP.

En las últimas elecciones se ha vuelto a repetir la composición de la corporación, con 4 concejales del PSOE y 3 del PP, aunque el cabeza de lista socialista, ha cambiado.

La población, que forma parte de una zona deprimida, pese a sus 825 habitantes, gestiona un presupuesto de 33 millones de pesetas como consecuencia de las aportaciones de administraciones como la Diputación Provincial y la Junta de Comunidades.



	MUNICIPALES '95		AUTONÓMICAS '95	
	Votos	Concej.	Votos	%
PSOE	294	4	295	50'43
PP	280	3	272	46'50
IU	-	-	14	2'39
OTROS	-	-	2	0'34



# REPORTAJES

VILLANUEVA DE LA FUENTE

En Villanueva de la Fuente, un pueblo que está situado al sureste de la provincia de Ciudad Real, casi colindando con Albacete, se han realizado infinidad de actuaciones en estos últimos años, destacando lo conseguido en materia de infraestructuras urbanas, con la remodelación de la Plaza de España y la Glorieta. En el terreno social, el Centro Social Polivalente es el encargado de centralizar todos los servicios que bajo este aspecto se ofrecen a los ciudadanos; habiéndose conseguido también potenciar tanto

la cultura como el deporte.

Otro hecho destacado en cuanto a la actuación municipal se refiere, es haber cedido unos terrenos de propiedad municipal al Ministerio de Educación y Ciencia para que en ellos tenga lugar la próxima construcción de un Instituto de Educación Secundaria, con lo que quedará solucionado el problema que supone el desplazamiento de estudiantes a otras localidades de la provincia.

## Las actuaciones urbanas y el tema del agua, principales puntos de actuación en esta legislatura

¿Que realizaciones más importantes se han llevado a cabo durante la última legislatura en Villanueva de la Fuente?

"En lo que respecta a infraestructuras urbanas, se ha remodelado la Plaza de España y la Glorieta, así como la realización de una calle peatonal. Se han transformado paseos y se ha renovado el alumbrado público.

También se ha conseguido, en colaboración con otras administraciones, el arreglo de 20 kilómetros de caminos rurales.

Hemos procedido a la remodelación del Ayuntamiento, y a la instalación de ordenadores para la informatización del mismo. Se ha ampliado el cementerio y hemos construido sepulturas.

Gracias a la aportación de los vecinos y en colaboración con la Comisión Parroquial, reconstrucción de la Torre de la Iglesia.

El consistorio ha adquirido vehículos y maquinaria para el desarrollo de los trabajos municipales.

En gran parte se ha conseguido solucionar el problema del agua del acuífero 24, gracias a la acción de los vecinos, su ayuntamiento y la resolución del Gobierno actual de la Nación.

En el aspecto social, además de contar con el Centro Social Polivalente, un proyecto acabado, se está poniendo en marcha el programa de ayuda a domicilio. Además, se cuenta con un puesto de primeros auxilios de la Cruz Roja y una Ambulancia.

También es una realidad el Centro de Atención a la Infancia (CAI).

Además, se han realizado viviendas sociales para que puedan ser habitadas por las personas con menores recursos económicos.

Refiriéndonos al tema sanitario, se ha conseguido la remodelación y la puesta a punto del Consultorio Médico, con un facultativo, un A.T.S. y un administrativo.

Se ha intentado paliar, en la medida de lo posible, el tema del paro, gracias a los planes de inserción, los Planes Provinciales de la Diputación, el Plan de Empleo de la Junta de Comunidades y el Plan de Zonas Deprimidas.

Por lo que respecta a la educación, contamos con una Casa de Cultura, acondicionamiento del Grupo Escolar y está en funcionamiento la Universidad Popular.

Hay que hacer referencia al terreno deportivo, que ha sufrido un gran auge en nuestra población, sobre todo, en gran medida, a las instalaciones construidas en estos últimos años, como un Pabellón Polideportivo Cubierto y un polideportivo municipal.

Además, se ha conseguido que los terrenos de la Cañada de Andalucía pasen a disposición municipal y por parte del actual equipo de gobierno municipal se evitó y saneado el déficit en los Presupuestos Municipales, hasta conseguir que en la actualidad no existan deudas, congelando los impuestos y reduciendo gastos innecesarios.

¿Cuáles son los proyectos más destacados para un futuro inmediato para Villanueva de la Fuente?

"Se pretende un desarrollo de las comunicaciones, así como de la agricultura y la ganadería.

Construcción de un edificio para la instalación de una Casa de Oficios o Escuela Taller.

Intentaremos que la Junta de Comunidades colabore para la construcción de una nueva carretera comarcal 415 de Villanueva de la Fuente a la Nacional 322, y que ya se encuentra en ejecución.

Seguir arreglando caminos rurales de

las huertas hasta llegar a los 50 ó 60 kilómetros arreglados, y asfaltar 12 kilómetros de ellos en las huertas, algo que ya se encuentra aprobado por la corporación para su realización inmediata.

Continuación del expediente para la ubicación de un polígono ganadero; así como la continuación del expediente del polígono industrial.

Apoyo a la agricultura y ganadería, para aumento de subvenciones, continuando el expediente para zona de montaña deprimida y desfavorecida.

Conclusión del proyecto de Normas Subsidiarias de Planeamiento Urbanístico, con la finalidad de remodelar el casco urbano y dotarlo de servicios públicos indispensables.

Construcción de más viviendas sociales para los próximos cuatro años.

Arreglo de los acerados del pueblo, continuando con la acción emprendida en estos ocho años, con más de 15 kilómetros finalizados y seguir asfaltando las calles de la población.

Potenciación de la cultura, el deporte, las fiestas y el turismo rural.

Cesión de terrenos para el Centro de Secundaria. En este tema educativo, ya se encuentra en proyecto la construcción de dos aulas más en el Colegio Público.

Pretendemos potenciar todas las fiestas del pueblo, como se viene haciendo durante estas dos últimas legislaturas.

Restauración de la casa de la Encomienda (Siglo XIV), adquirida por el ayuntamiento.

Fomentar el interés y participación en la cultura, por medio de la animación socio-cultural y deportiva, con todo tipo de actividades organizadas por el ayuntamiento.

Depuración de las aguas residuales, nuevos ramales de alcantarillado, limpieza y acondicionamiento de los alrededores del pueblo para proteger el medio ambiente.

Solicitar, previo acuerdo y consenso con el Obispado, Parroquia y Junta de Comunidades, la catalogación de la Ermita de Nuestra Señora de los Desamparados, como bien del patrimonio histórico y así realizar su restauración al estado aproximado que tenía en el siglo XV.

De todos es sabido la situación que atraviesa la localidad hace ocho o nueve años, cuando las Fuentes de Villanueva se morían, cuando el agua (nuestro bien más preciado en nuestra ciudad faltaba en las casas y en la Vega). Todo ello por la falta de celo y preocupación de los Ayuntamientos y Gobiernos municipales de aquel entonces.

Así, proponemos las medidas siguientes

### JUAN ÁNGEL AMADOR

Juan Ángel Amador ha sido el alcalde de Villanueva de la Fuente hasta hace pocas fechas.

En las pasadas elecciones celebradas el domingo 28, de nuevo su partido político, PSOE, volvió a obtener mayor número de votos que el PP, consiguiendo 5 concejales por 4 de los populares, aunque los dos concejales que consiguió el PRCM, serán los que decidan de que signo político será el alcalde de la población durante los próximos cuatro años.

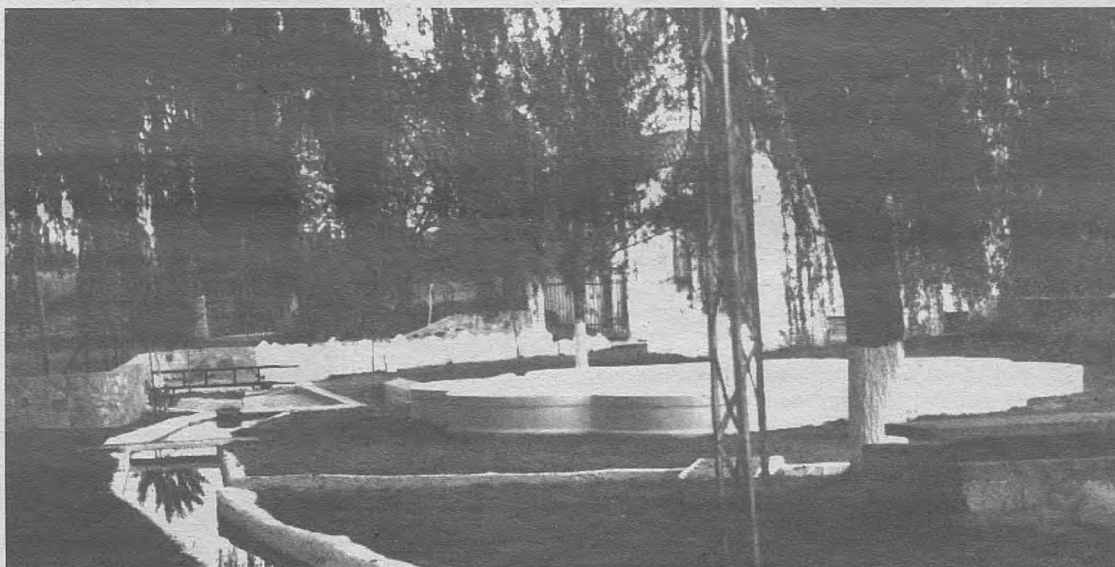
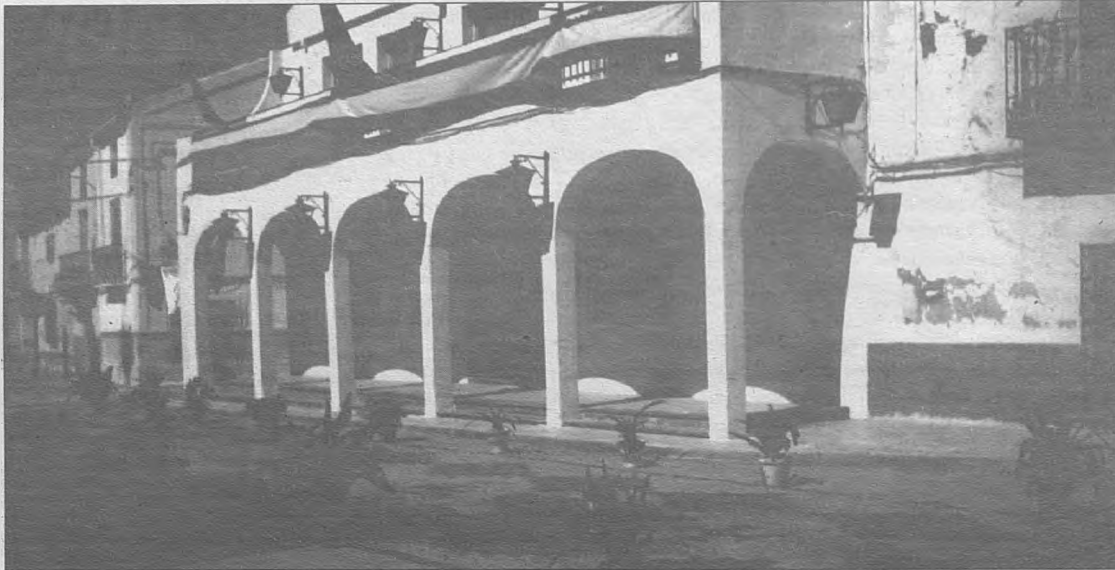

tes para el mejor aprovechamiento del agua: riego por goteo ya concedido, subvención del 40 por ciento, seguiremos con la solicitud para que nos subvencionen al menos el 80 ó 90 por ciento.

En proyecto, un salto de energía eléctrica, para aprovecharla en los motores de abastecimiento de agua a la población principalmente, y en abastecimiento de energía eléctrica al alumbrado público y dependencias municipales durante 7 meses al año.

Defensa por los medios legales a nues-



En la fotografía superior, el Ayuntamiento de Villanueva de la Fuente. En las otras instantáneas, el Parque Municipal de la localidad y una de las Plazas que han sido arregladas en la población.

tro alcance del agua para nuestro pueblo, cabo durante las legislaturas pasadas, continuando con las acciones llevadas a

	MUNICIPALES '95		AUTONÓMICAS '95	
	Votos	Concej.	Votos	%
PSOE	888	5	959	47'15
PP	743	4	974	47'89
PRCM	363	2	-	-
IU	-	-	32	1'57
OTROS	-	-	61	3'00





## REPORTAJES

ANCHURAS

**Santiago Martín es el alcalde de Anchuras, conocida población de Ciudad Real que hace algunos años saltó a la palestra de la actualidad debido al interés por parte del Ministerio de Defensa de declarar una parte del término municipal como Campo de Tiro. De ahí que el máximo representante de esta población comenzase con una serie de actuaciones para llamar la atención de la población.**

**Ahora, transcurridos algunos años, la intención de Martín es que se**

**derogue el Real Decreto por el cual se declara Campo de Tiro una parte del mencionado término municipal.**

**Asimismo, en la entrevista, Santiago Martín ve con excepticismo la declaración de Anchuras como Parque Natural, al igual que ha ocurrido con Cabañeros, aunque matiza que le da cierto reparo debido a la posterior administración que posteriormente se realiza de los lugares declarados Parques Nacionales.**

## Anchuras sigue rebelándose contra el campo de tiro

Llegar a Anchuras no es fácil, y no porque el camino esté en malas condiciones, sino porque la zona está plagada de curvas, subidas y bajadas, hasta que se accede a este rincón de la naturaleza donde el Ejército puso sus ojos para poder realizar prácticas de tiro. Pero si esa dificultad existe bien es cierto que queda convenientemente compensada con la belleza del paraje y la amabilidad de sus gentes. A su alcalde me lo encuentre en su taller mecánico tratando de arreglar una avería de su coche mientras que sus dos hijos jugaban sobre un tractor.

Las cosas en cada uno de nuestros pueblos son como son y aquí, en Anchuras, de los primero que hay que hablar es del Polígono de Tiro. Las pintadas que cubren buena parte de las paredes de la entrada así lo exigen y su alcalde, comprometido desde un principio con el tema, está convenientemente formado para que uno no salga de este rincón sin saber de lo que va la cosa. Así que la primera pregunta era obligada.

*¿Cuál es el objetivo que se han planteado con respecto al Polígono de Tiro?*

-El planteamiento de los concejales de mi grupo es exigir que se derogue el Real Decreto que declara una parte del término municipal de Anchuras de interés para usos de la defensa; ese es el primer paso previo para hablar de cualquier otra cosa. Después, nuestro objetivo es que la finca pase a ser propiedad municipal para que sea el Ayuntamiento el que la gestione directamente.

*¿Estaría de acuerdo con una hipotética declaración de Anchuras como Parque Nacional al igual que ha ocurrido con Cabañeros?*

-El tema de los parques nacionales me da cierto reparo, no por nada especial, sino por la posterior administración, porque una cosa es cómo se vende el producto y otra muy distinta como luego se gestionan los parques nacionales. En un principio podría estar de acuerdo con esta protección que me planteas, pero no hay que olvidar que el pueblo está en el centro de la finca y que también dentro de ella se encuentran otras cuatro aldeas, y creo que los pueblos no deben estar dentro de los parques nacionales, aunque si integrados en ellos, y luego estarían los temas sobre caza, agricultura y ganadería, unos recursos vitales para este pueblo y que podrían verse amenazados. Como digo al principio de la pregunta creo que esa decisión sería muy complicada.

*¿Que opinas de la declaración de Cabañeros como Parque Nacional?*

- A mi, personalmente, me parece correcto. Ahora bien si ello va a significar algún tipo de concesión por parte de los pueblos limítrofes había que plantearse las cosas de otra forma. Pero, en fin, en líneas generales, me parece una decisión acertada. Ahora bien, lo que no me parecería bien, que era lo que intentaba explicar en el tema de Anchuras, es cargarse de golpe y porrazo todo lo que ha sido la vida de nuestros pueblos. Y digo de golpe y porrazo porque la legislación de parques nacionales no permite ciertas cosas, aunque en el tema de Cabañeros si que parece que han aprendido y se van a respetar los aprovechamientos tradicionales, cosa que no ha ocurrido en otros parques.

*¿Como se encuentra Anchuras en cuanto a infraestructuras se refiere?*

- Tengo que decir, en primer lugar, que nosotros nos planteamos en un principio que las instituciones deberían estar al servicio de los ciudadanos y no al contrario, así que sobre esta base empezamos nuestro trabajo. Estamos en un alto nivel de cobertura de infraestructuras, aunque,

como es lógico, todavía faltan algunas cosas que hacer. Principalmente algo que queremos llevar a cabo en la próxima legislatura es la construcción de un Albergue. En lo referente a la pavimentación de las calles, tal y como la hemos llevado a cabo, es decir dotándolas de asfalto, hemos fallado, aunque también hay que aclarar que nos lo demandaban los ciudadanos. Pero, en fin, yo creo que los pueblos deben conservar su personalidad, y en nuestro caso lo correcto será proceder al empedrado. Por lo demás, hemos procedido a la renovación del alumbrado público, redes de agua, así como a la construcción de una Piscina Municipal y Polideportivo.

*¿Cuál es el nivel de servicios sociales?*

- Existe un Centro Social aunque no está funcionando como debiera. Hay que tener en cuenta que anteriores corporaciones lo vendieron como si de un Hogar del Jubilado se tratase y ello nos ha creado roces con el sector de la tercera edad. Pero ello quedó superado y ahora se está empleando de una forma más genérica. Ahora mismo se están realizando cursos de gimnasia de rehabilitación, educación de adultos, etc., pero nosotros pretendemos hacer más cosas en la próxima legislatura. En otro orden de cosas y dentro de este apartado social, contamos con asistencia social y ayuda a domicilio.

*¿Se ha hecho algo en viviendas sociales?*

- Queremos actuar en este sentido durante los próximos cuatro años, pero primero tiene que existir la correspondiente demanda por parte de los ciudadanos. Nosotros queremos invertir para cubrir las necesidades de los ciudadanos cuando ellos así lo demanden.

*¿Y en Cultura?*

- Existe una Biblioteca Municipal pero tampoco funciona al ritmo que debiera, y hay que tener en cuenta que somos uno de los pueblos de la zona que más invierte en material didáctico, pero claro, otra cuestión es que la gente haga uso de ello.

*¿Se está llevando a cabo el arreglo de los caminos rurales?*

- Estamos procediendo a la reparación de los más necesitados y los que ya estaban pavimentados los estamos conservando en buen uso. Ahora queremos recuperar los antiguos caminos vecinales con el fin de proceder a su ampliación de cara al turismo rural, aunque hemos tenido algún que otro problema, tanto con dueños de fincas como con la administración regional, pero ello no nos desmoralizará en la consecución de los objetivos marcados.

### SANTIAGO MARTÍN

**Santiago Martín es el alcalde de Anchuras desde 1987, cuando con 24 años accedió a la alcaldía por una formación independiente. Cree que un grupo de estas características posee mayor libertad de movimientos a nivel municipal que un partido político nacional.**

**En las elecciones de 1991, consiguió la mayoría absoluta al obtener 4 concejales, por los 2 del PSOE y uno del PP.**

**Tras las pasadas elecciones, y pese a ser la lista más votada, empató a concejales con el PP, tres cada uno, mientras que el PSOE obtuvo un representante municipal.**



*¿Que opinión te merece la Mancomunidad de Cabañeros recientemente creada?*

- Creo que será algo positivo para los diez pueblos que la componemos, pero hay que plantearse un primer objetivo de formación, ya que sin ella difícilmente podremos aspirar a gestionar cosas como residencias, albergues, etc.

Dentro de esta mancomunidad creo que es prioritario la construcción de zonas de camping y albergues, entre otras obras de infraestructura, necesarias para atraer

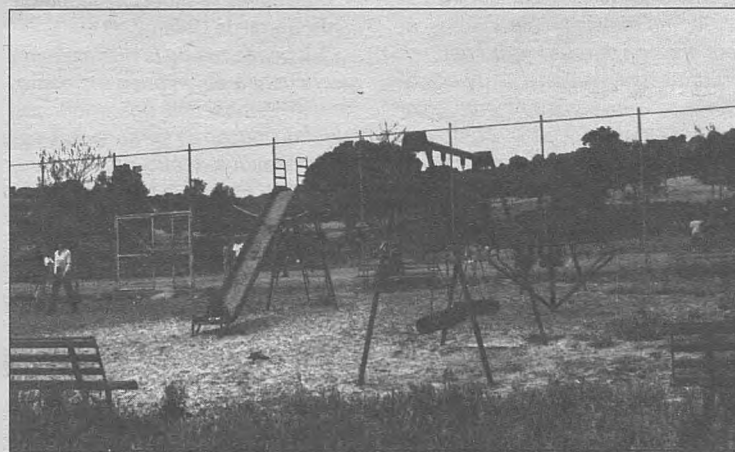

**Aspecto de algunas de las realizaciones llevadas a cabo en Socuéllamos durante los últimos años**

al turismo, pero teniendo en cuenta que debe ser un proyecto serio y respetando la zona".

	MUNICIPALES '95		AUTONÓMICAS '95	
	Votos	Concej.	Votos	%
PSOE	52	1	82	22'10
PP	145	3	198	53'37
ADEIDA	173	3	-	-
IU	-	-	84	22'64
OTROS	-	-	4	1'08

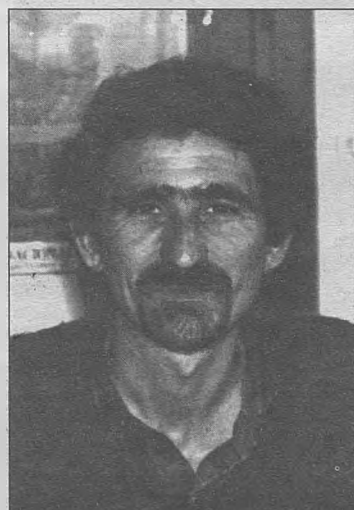



# REPORTAJES

CORRAL DE CALATRAVA

Corral de Calatrava era una población que hace escasos años se encontraba huérfana de cualquier tipo de infraestructuras y servicios.

Actualmente, la localidad, tras diversas actuaciones en obras públicas, ha visto cómo se han podido llevar a cabo diversos edificios que han completado la oferta en diversos campos, como el cultural o el social.

Una de las mayores preocupaciones de la Corporación presidida por Silvestre Arenas era la creación de un Centro Cultural, ya que en esta

localidad existe un gran movimiento asociativo, al igual que un auditorio al aire libre, que en época estival recoge multitud de actividades.

La Semana Cultural que se lleva a cabo en Corral de Calatrava es una buena muestra de las inquietudes culturales de los habitantes de esta localidad de Ciudad Real. Ahora, una de las principales necesidades se centran en conseguir un nuevo Centro de Salud para los habitantes de Corral de Calatrava.

## "Conseguir un nuevo Centro de Salud es una de nuestras necesidades"

-¿Qué realizaciones más importantes se han acometido en estos últimos cuatro años en Corral de Calatrava?

"Bueno, en primer lugar tengo que señalar que nuestra labor ha sido continuada de ocho años, que fue cuando accedimos a la alcaldía. Entonces, Corral adolecía de falta de infraestructuras a todos los niveles, como obras públicas y servicios. No existía Casa de Cultura, y esta fue una de la realización más importante, ya que existe un gran movimiento asociativo en la localidad, sobre todo en lo que se refiere al teatro.

Se realizó un auditorio al aire libre, que en verano acoge múltiples actividades y sobre el que gira la semana cultural que se desarrolla en Corral de Calatrava.

También procedimos a la construcción de una Piscina Municipal; procediéndose a la remodelación del recinto deportivo. Tengo que señalar que sí existía Campo de Deportes y pistas polideportivas, aunque se realizaron algunas más.

En el capítulo de servicios sociales, se realizó un Centro Social Polivalente, en el que se encuentra acogido el Hogar de la Tercera Edad, así como un Gimnasio y un Taller de Comunicaciones, que se encuentra en funcionamiento.

Actualmente también se están realizando mejoras en el Centro de Salud para un mejor servicio.

Por lo que respecta al capítulo de infraestructuras urbanas, se procedió a la pavimentación y asfaltado de las calles de la localidad; así como la renovación de las redes de agua y alcantarillado.

Se han realizado importantes inversiones en parques y jardines.

Otro asunto importante de actuación ha sido en medio ambiente, plantándose alrededor de 1.000 árboles y más de 3.000 arbustos y plantas.

Asimismo, otra actuación destacada ha sido la repoblación y construcción del paraje de San Isidro, que se inaugurará el 15 de mayo, coincidiendo con la romería.

En el tema del agua, poseemos una depuradora, que lleva en funcionamiento poco tiempo, debido a que hemos tenido algunas dificultades con vertidos incontrolados que no conocíamos que se estuviesen realizando, y que tenemos que controlar.

Por lo que respecta a la administración, hemos logrado un control interno en el funcionamiento del ayuntamiento, reformándose la administración del mismo. Se ha organizado el archivo histórico y se ha procedido a la organización informática.

Se ha producido una regularización en el tema presupuestario, ya que existía un importante desfase en el ayuntamiento. Se ha saneado la economía presupuestaria y se ha logrado reducir en un porcentaje muy importante la deuda municipal.

Pretendemos, y creo que se ha logrado en gran medida, el fomento del asociacionismo, centrándose las asociaciones en la Casa de Cultura, y poniendo en marcha diversos cursos y actividades, como el de Formación de adultos.

También hay que señalar la existencia de una Escuela deportiva en la que participan alrededor de 50 chavales jóvenes.

Desde el propio ayuntamiento, se han gestionado distintas ayudas sociales, y se ha solicitado una vivienda para disminuidos y personas con problemas y necesidades económicas.

Realizamos la asistencia social permanente con asistencia domiciliaria, por la que se benefician cuatro familias o personas mayores.

Sanitariamente hablando, tenemos un Centro de Salud, cabecera sanitaria de Los Pozuelos, Villamayor, Caracuel y Cañada de Calatrava.

En este tema, pretendemos la construcción de un nuevo Centro de Salud, ya que el actualmente existente se ubica en una antigua casa y consideramos que no son las mejores instalaciones para facilitar este servicio.

-¿Cuáles son las necesidades más importantes a cubrir en Corral de Calatrava?

"Una muy importante y principal es la consecución, como he señalado antes, de un nuevo Centro de Salud; así como mentener y avanzar en la prestación de servicios, por lo que también consideramos fundamental la construcción de una vivienda tutelada".

-¿Cuál es la situación económica de Corral de Calatrava?

"La economía de la población no se encuentra en un buen momento, ya que somos una población que depende mucho de los servicios, estando situados dentro de una zona deprimida. El pueblo no depende en una gran proporción de la agricultura, pese a existir grandes latifundios.

La economía que en Corral se genera es más de servicios, como la

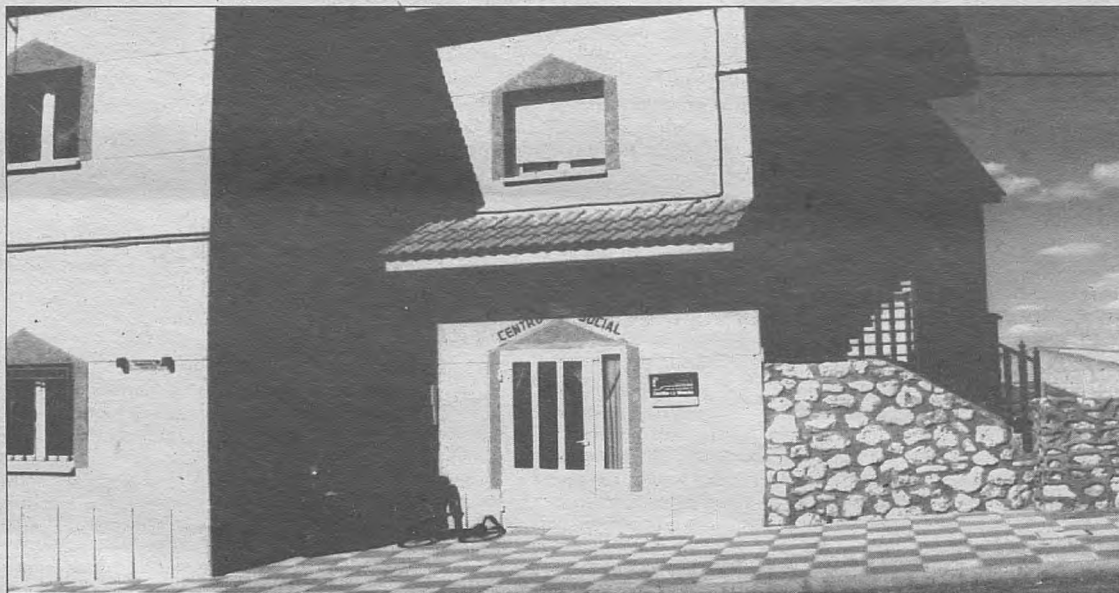

transformación de grano en piensos o la existencia de pequeñas industrias de alimentación.

Otra parte importante de nuestra economía es la construcción. La economía de Corral gira más en torno a la transformación de los bienes agrícolas, por lo que no depende tan directamente de la agricultura".



El desarrollo que ha sufrido Corral de Calatrava no ha pasado desapercibido para ninguno de sus habitantes, que han visto cómo ha mejorado la prestación de servicios en la población, una localidad que tiene un importante movimiento cultural y asociativo. En las fotografías, de arriba a abajo, ayuntamiento de la localidad, Centro Social Polivalente, desde el que se coordinan diversas actividades y una de las calles de la localidad tras ser arreglada.

### SILVESTRE ARENAS



Ha estado al frente del Ayuntamiento durante las dos últimas legislaturas. En la de 1987, consiguió cinco concejales para el PSOE, por 4 del PP. En los comicios de 1991, subió la composición de su grupo a seis concejales, bajando la del PP a tres.

El domingo volvieron a producirse resultados similares a los de las elecciones de 1987, ya que los socialistas obtuvieron 5 concejales por 4 del PP.

MUNICIPALES '95			AUTONÓMICAS '95	
	Votos	Concej.	Votos	%
PSOE	503	5	519	56'05
PP	406	4	349	37'69
IU	-	-	52	5'62
OTROS	-	-	1	0'11



CABEZARADOS

REPORTAJES

CAÑADA DE CALATRAVA

*Pese a que se ha producido un considerable avance en Cabezarados, para el alcalde de Cabezarados, existe la necesidad de construcción de un Centro Cultural, que se debe llevar a cabo durante la legislatura entrante y que pueda aglutinar todas las actividades programadas en este terreno en la localidad.*

**El Centro Cultural es una de las necesidades de Cabezarados**

- ¿Cuáles han sido las realizaciones más destacadas que se han llevado a cabo en la localidad en los últimos cuatro años?

"Se ha conseguido la renovación de la red de alcantarillado, totalmente nueva.

En este sentido, señalar que tenemos un problema, como ocurre en la mayoría de las poblaciones, que es el agua. Hace bastantes años se realizó un pantano, aunque éste se encuentra en un nivel bajo. Se ha construido una potabilizadora, y se han realizado diversos pozos de sondeo.

Modificación de la red general de aguas, ya que la poca que exis-

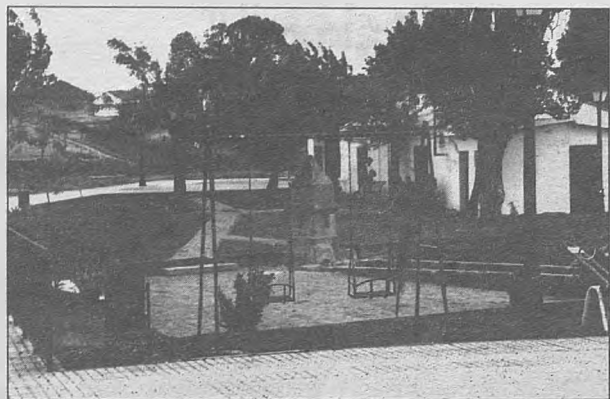

Dos instantáneas de Cabezarados. En la fotografía superior, aspecto de una de las plazas de la localidad. Sobre estas líneas, el ayuntamiento de la población.

tía era muy vieja.

Hemos conseguido la pavimentación y acerado de la práctica totalidad de la población.

Construcción de un edificio del Ayuntamiento y de un nuevo Grupo Escolar; también hemos realizado dos Parques públicos y la construcción de un polideportivo.

Se han arreglado y adecentado las dos plazas públicas existentes en la localidad.

Renovación de la red de instalación eléctrica de la población, tanto en lo que respecta al suministro domiciliario como el público.

Por lo que respecta a la salud, señalar que el Consultorio Local es nuevo, y el ayuntamiento lo ha dotado de aire acondicionado y calefacción. Pertenecemos al Centro de Salud de Abenójar, que está situado a seis kilómetros de la localidad, por lo que pienso que los servicios básicos están cubiertos.

- ¿Cuáles son los proyectos a realizar en la próxima legislatura?

"Uno de ellos, y es una espina que se me ha quedado clavada es la construcción de un Centro Social Polivalente, y una de las tareas que llevaremos en nuestro programa será la construcción del mismo, puesto que ya tenemos un local destinado para su ubicación.

Pretendemos también la construcción de una Biblioteca Pública. En la actualidad, el Hogar del Jubilado se encuentra ubicado en un recinto situado en los bajos del ayuntamiento, y las diversas asociaciones existentes, tanto de jóvenes, mujeres o jubilados tienen sus propios locales, pero pretendemos que se ubiquen en el Centro Social Polivalente.

Tampoco existe Casa de Cultu-

ra y también pretendemos unificarla con el Centro Social Polivalente.

Se nos ha concedido una subvención entorno a los 25 millones de pesetas para el arreglo de caminos, y ya tenemos realizado el proyecto, por lo que las obras comenzarán sobre los meses de junio o julio.

También tenemos realizados los proyectos para el arreglo de la carretera de Ciudad Real, puesto que la que nos une con Abenójar es totalmente nueva.

- ¿Cuál es la situación de

Cabezarados en lo referente al tema del agua, algo tan problemático en nuestras poblaciones por su escasez?

"Para la próxima legislatura es importante solucionar el tema del agua. En la actualidad no existe problema con los pozos, debido a las fechas en que nos encontramos, pero en épocas estivales, al producirse un aumento de la población, es cuando aparece el problema, por lo que debemos asegurar el consumo a la población".

	MUNICIPALES '95		AUTONÓMICAS '95	
	Votos	Concej.	Votos	%
PSOE	81	2	112	39'30
PP	199	5	170	59'65
IU	-	-	3	1'05

**EMILIO SÁNCHEZ**



Desde el principio de la democracia, la composición del Ayuntamiento de Cabezarados se ha mantenido en 5 concejales del PP y 2 del PSOE.

En esta ocasión, aunque se ha producido un cambio en la cabeza de la lista popular, Ángel Adriano Fernández se ha alzado con la alcaldía, al volver a contar con 5 representantes en el gobierno municipal, frente a los dos que viene obteniendo el PSOE.

*Esta pequeña población de la Comarca de Los Montes presenta una cuidada urbanización y goza de instalaciones para la práctica cultural y social. Sus calles están perfectamente asfaltadas y la iluminación pública ha sido renovada casi en su totalidad. Aunque sus recursos propios son escasos, ha gozado de un aceptable apoyo institucional.*

**Un gran esfuerzo para la dotación de infraestructuras**

- ¿Cuáles han sido las realizaciones más destacadas que se han llevado a cabo en la localidad en los últimos cuatro años?

"Se ha logrado la pavimentación de la práctica totalidad de la localidad; y además se ha conseguido la realización de un depósito de agua nuevo, más acorde con las necesidades de Cañada de Calatrava. También hay que señalar que se ha realizado un pozo de captación de agua.

Siguiendo con el tema de infraestructuras urbanas, significar que se ha procedido a la instalación y renovación del alumbrado público.

También, otras actuaciones que

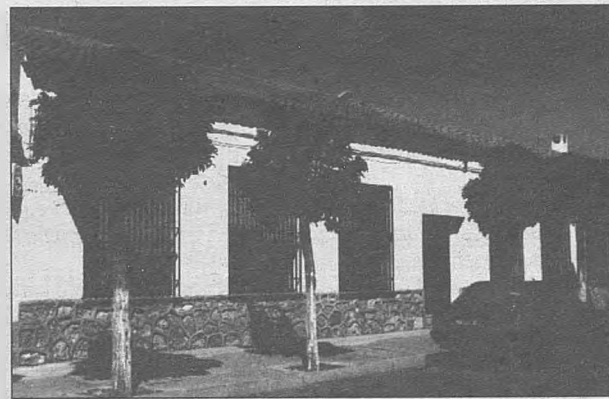

En Cañada de Calatrava se ha producido un importante esfuerzo para que se desarrollen las infraestructuras de la población.

se han llevado a cabo, han sido las acometidas en el cementerio de la localidad, procediéndose a la ampliación del mismo.

Hemos conseguido la realización de dos Plazas públicas, con sus correspondientes zonas verdes, algo muy importante de cara al futuro, como es el desarrollo del medio ambiente.

Procedimos a la modificación del Consultorio Médico, y también logramos la adaptación de un aula escolar y ahora ejerce como Salón de sesiones, ya que el anterior era de escasas dimensiones.

Gracias a la ayuda de los distintos organismos, conseguimos la realización de un Centro Socio-Cultural, también muy demandado por la población.

El patio de recreo del Centro Escolar, también ha sido vallado, por lo que se evita que los jóvenes puedan correr algún tipo de peligro.

- ¿Cómo se encuentra Cañada de Calatrava económicamente?

"Hay que tener en cuenta que es una localidad eminentemente agrícola y ganadera, y que el campo no está en su mejor momento, por lo que esto se deja notar en la economía de la población. Por ello, desde el Ayuntamiento, hemos intentado facilitar trabajo por medio del INEM y demás organismos, en la medida en que a nosotros nos ha sido posible".

- ¿Qué actuaciones son prioritarias de cara a la próxima legislatura?

"Hay que finalizar las obras de asfaltado, sobre todo en lo que se refiere a la zona de la Plaza de la Iglesia, puesto que lo demás está todo, prácticamente pavimentado.

También hay que solicitar la contratación de un asistente social para que puedan tener una mejor atención los ancianos que más lo necesitan.

Es necesario potenciar el Centro Socio-Cultural para fomentar el asociacionismo y que las asociaciones de la localidad hagan de el mismo una "segunda casa".

Hay que intentar que desde los demás organismos oficiales se dote de más recursos económicos a Cañada de Calatrava, ya que los recursos propios de la población

son escasos".

- ¿Cuál es el futuro de la localidad?

"Como pueblo pequeños y con pocos recursos, no es muy bueno. También hay que tener en cuenta que la falta de agua nos perjudica, ya que ésta podría servir de aliante para que la gente de otros lugares edificasen en la localidad sus viviendas como segundas residencias, o lugares de descanso, lo que sin duda redundaría positivamente en la economía de Cañada de Calatrava".

	MUNICIPALES '95		AUTONÓMICAS '95	
	Votos	Concej.	Votos	%
PSOE	57	1	34	40'00
PP	27	-	40	47'06
IU	-	-	9	10'59
OTROS	-	-	2	2'35

**ANTONIO GÓMEZ PECO**

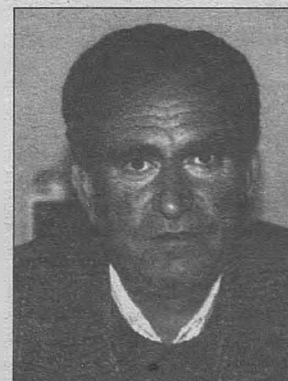

Un total de 5 miembros componen la Corporación de Cañada de Calatrava, todos ellos como su Alcalde, pertenecientes al PSOE.

Después de las elecciones del domingo, Gómez Peco pasa a ser el alcalde del Concejo Abierto de Cañada de Calatrava, ya que con los 57 votos conseguidos dobla al candidato del Partido Popular, que únicamente obtuvo 27.



# ENTREVISTA

PUERTOLLANO

**Casimiro Sánchez centró su inquietud en el pasado al sindicalismo y a la dinamización de la vida pedagógica, siendo este un objetivo de los socialistas de la enseñanza tendente a cambiar la enseñanza, cambiar la escuela, y tratar que la llegada del PSOE al poder fuera un revulsivo de cambio a todos los niveles de la enseñanza.**

**Todo ello le llevó a negarse a encabezar la candidatura socialista de Puertollano a pesar de que la Ejecutiva provincial del PSOE se lo propuso un año antes de las primeras elecciones democráticas.**

**Renunció a ello e incluso ir en la llista.**

**Entra en el Ayuntamiento en esta Legislatura, debido a la coincidencia ideológica con Santiago Moreno del que es primer teniente de alcalde. La entrada de Manuel Juliá finaliza con su condición de concejal comprometido, siguiendo así hasta que el 21 de abril del pasado año sustituye a Juliá, iniciando un proceso de reconducción ideológica y administrativa que le está llevando a la recuperación de un electorado "dolido" por la división interna.**

## CASIMIRO SÁNCHEZ, ALCALDE DE PUERTOLLANO

### "La tragedia del socialismo es que mejora las condiciones de vida de los ciudadanos"

¿Cual ha sido su compromiso ideológico a lo largo de su dilatada carrera política hasta que llega a la alcaldía de Puertollano?

- Mi formación política, debido en gran medida al ambiente familiar en el que me he movido de joven, estuvo siempre vinculada a las ideas socialistas, viajando desde muy joven por gran parte de la geografía nacional.

Estuvo en contacto con anarquistas a la hora de dar mis primeros pasos políticos y en 1960 llegué a la región para trabajar en el movimiento obrero en muy difíciles circunstancias. En aquellos tiempos entro en contacto con Enrique Tierno Galván y Javier Paulino, vinculándome al Partido Socialista del Interior y luego al Partido Socialista Popular (PSP).

Posteriormente a la unificación PSOE - PSP entré en la primera Ejecutiva provincial (primera ejecutiva de unión) en la que obtuvimos los puestos que solicitamos. De todas formas enseguida presenté la dimisión para dedicarme al mundo de la enseñanza dentro del sindicalismo, desde donde inicié la renovación pedagógica, cosa que era un objetivo de los socialistas, de los enseñantes idealistas de entonces. Tratabamos de cambiar el modelo de enseñanza, el modelo de escuela y que desde el PSOE llegara un revulsivo de cambio a todos los niveles de la enseñanza.

¿Se considera un socialista sumiso a las directrices del poder?

- Desde el principio he dejado claro que hay cosas en el PSOE, ciertos comportamientos que no me gustan, decisiones que no me gustan. A nivel de Puertollano he participado dentro de un grupo crítico a partir de la segunda legislatura. Puedo decir que he estado de acuerdo con muchas decisiones del alcalde anterior, pero había otras cosas que, a mi juicio, el PSOE debía haber hecho, como por ejemplo mantener el teatro que teníamos, un teatro privado que se podía haber conseguido por 60 o 70 millones de pesetas, cuando ahora nos vamos a gastar casi 1.500 millones en hacer un teatro nuevo y, desde luego, peor que el que teníamos. Yo veía que se estaba realizando una gestión impresionante en urbanismo y en otras áreas, pero que estábamos fallando en cosas que eran fundamentales y que, en mi opinión, teníamos que haber llevado a cabo como socialistas que somos, tales como un compromiso cultural con nuestra ciudad.

Tengo que aclarar que encabecé esa línea crítica, desde dentro, tratando de hacer el mínimo daño posible al partido. Seguidamente vino un cambio interno, entrando Santiago Moreno como alcalde al principio de la presente legislatura. Moreno, ha sido una persona con la que yo siempre he colaborado, somos íntimos amigos y colaboradores fieles, estamos en el mismo plano ideológico y me sentí obligado a venir a ayudarle al Ayuntamiento como teniente de alcalde.

Desde el principio ocupé la concejalía de Cultura, cargo en el que estuve dos años, precisamente hasta la llegada de Manuel Juliá, y ahí termina mi época de concejal comprometido, hasta que el partido decide el 21 de abril del pasado año, tras provocar el cambio en la alcaldía, que yo sea el que ocupe ese lugar. La verdad es que en un principio tuve un doble sentimiento: por un lado el sentimiento de decir, bueno, ahora el partido, que me necesita, me llama. De alguna manera, siempre es un poco ese sentimiento de rabia pensar que en un momento determinado yo era el siguiente de la lista y no se cuenta conmigo y ahora, en este momen-

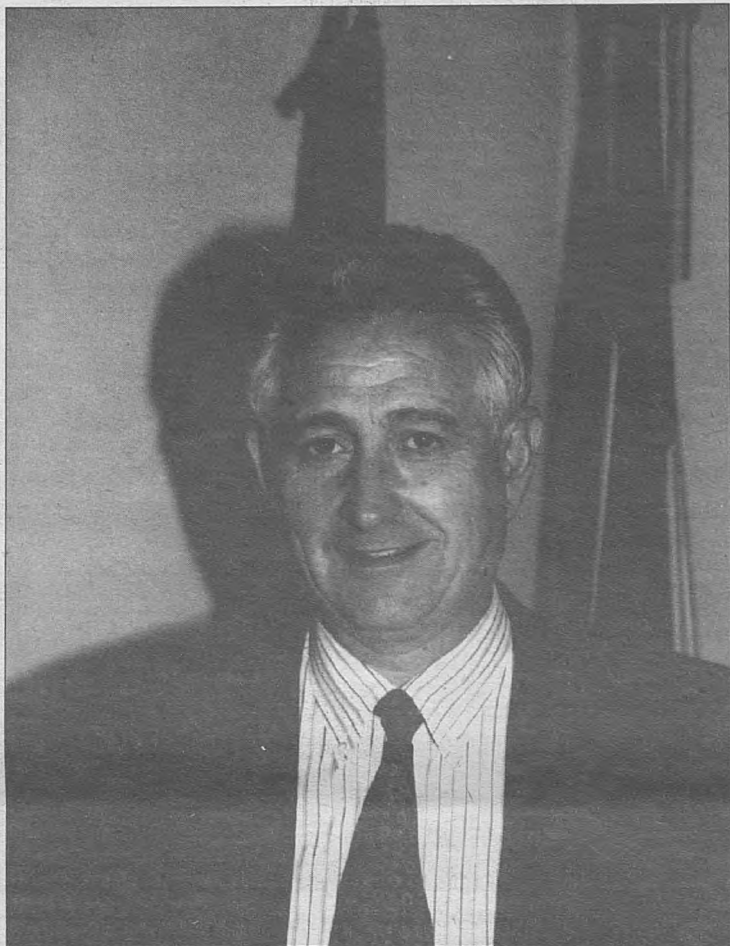

Casimiro Sánchez es partidario de una izquierda comprometida y moderada

to, se ve como una necesidad para que el PSOE siga ganando las elecciones en Puertollano. Si, es cierto que en ese momento dudé, y lo vi difícil porque, la verdad, es que en ese momento las cosas estaban complicadas, pero mi conciencia socialista, de compromiso político, me llevó a aceptar y lo hice entusiasmado con la propuesta que me hacía mi partido, es decir, no tuve ninguna sensación de debilidad, de duda, excepto en esos primeros momentos que he comentado, sino que pensé que era un compromiso que tenía que llevar adelante, había que desbloquear esa cierta paralización de gestión que había entonces en temas concretos como el del teatro, mercado, convenios con la Junta o proyectos que estaban a medio realizar. Yo creo que hemos conseguido el éxito en un tanto por ciento muy elevado. Estamos terminados casi todo lo que nos planteamos a partir de septiembre del pasado año.

¿Se puede afirmar que su llegada a la alcaldía ha sido un triunfo de la izquierda de su partido?

- Ha sido el triunfo de una izquierda moderada, de una izquierda que no es radical. Quizá seamos radicales en los planteamientos metodológicos, ahí si somos radicales, pero más que un radicalismo verbal, demagógico, de salón por decirlo de alguna forma, a la hora de aplicar una metodología de izquierda. Ahora mismo estamos en una postura muy moderada, intentando conciliar cualquier propuesta que sea positiva para los intereses de Puertollano venga de donde venga, es decir, que el hecho de que seamos una opción de izquierda dentro del PSOE no evita que tengamos unas relaciones extraordinarias con cocejales de la derecha con los que hemos mantenido una colaboración estrechísima en algunos proyec-

tos, es decir, que no es una postura de izquierda en el sentido tradicional, sino que es una postura de izquierda en los postulados que podríamos considerar lo mejor, marxistas, del joven Marx en vez de los postulados que luego se hicieron revolucionarios, dentro de lo que ha sido el fracaso del materialismo y de las posturas de una izquierda que ha fracasado en el mundo. Es pues una postura de izquierda dentro del humanismo y dentro del respeto a cualquier postura ideológica que suponga una colaboración para llevar a cabo proyectos que afecten a la ciudad y que son de todos. Son formas que corresponden a una izquierda moderna que muchos pensadores están preconizando, tratando de desterrar tabúes que ya no significan absolutamente nada y tratando de que sea una izquierda abierta para todos, porque la izquierda aparte de ideológica debe ser didáctica. Nosotros estamos en la obligación de enseñar a los demás, porque yo creo que la función del socialismo en el mundo es una función más de educar y de redimir, aunque luego después el propio socialismo no recoge esos frutos, es decir, esos frutos generalmente provocan un aburguesamiento, un nivel de vida superior del pueblo, que deja de ser pueblo para convertirse en grupos concretos de intereses y por tanto, la tragedia del socialismo es que mejora las condiciones de trabajo del ciudadano y al final, cuando ese ciudadano ha llegado a un nivel de vida mucho más alto, cambia el signo de su voto. Es lo que está pasando en España actualmente, que si vemos las estadísticas de la composición de la burguesía en estos últimos años observamos que esta alcanza casi el 30 por ciento, muy superior a lo que ocurría antes de la llegada del PSOE al poder. De ahí que, lógicamente, tiene que haber una

postura de voto diferente y unos resultados electorales también diferentes a los del año 1982, pongo por ejemplo.

En Puertollano hay una izquierda más a la izquierda que en cualquier otro pueblo de la región, porque hay un sector obrero más concienciado, pero desde hace poco estamos viendo como Anguita se siente heredero de la Revolución Rusa, y eso ya no se le puede decir a la gente de Puertollano ya que hay un tipo de trabajador que lo hace en la empresa pública que tiene un poder adquisitivo yo diría que con pocos precedentes en España, con pocos referentes para ser más exactos. Es un ciudadano con un alto nivel de vida y por tanto con una ideología de izquierda de reflexión, no aquella ideología revolucionaria de la "alpargata" de la época de la República. Es un ciudadano que ha llegado a esa ideología a través de la experiencia (pueblo minero con mucha experiencia de izquierda), pero también que mantiene un debate permanente (sobre su puesto de trabajo, sobre sus condiciones de trabajo y sobre el nivel de vida en la sociedad donde vive) y luego si, hay un porcentaje de trabajadores en Puertollano que están en un grado de marginación importante, pero que supone un tanto por ciento muy bajo, muy reducido. Este trabajador que si podría conectar con las tesis de Anguita, sabe positivamente por donde se mueve el mercado. Estos trabajadores tienen una formación política y cultural mayor que la que tienen los del mundo rural. Por lo tanto yo creo que las tesis de la izquierda revolucionaria tienen en Puertollano poca base, no porque no existan razones objetivas, ya que a lo mejor las hay en ese sector, sino porque hay una formación mayor y porque además esa formación les lleva a la convicción de que sólo a través del socialismo democrático y de un mayor esfuerzo cultural van a conseguir la integración en la sociedad. A todo ello hay que añadir que tiene conocimiento de que este Ayuntamiento socialista está realizando grandes esfuerzos materiales y de imaginación para llevar a cabo planes de trabajo y de inserción para las minorías; planes de solidaridad para colectivos en cierto grado de abandono; pero enseguida hay que correr el riesgo de decirle a la gente que para trabajar hay que adquirir formación de forma permanente y para ello vamos a realizar cursos a través de los organismos correspondientes. Por lo tanto yo creo que esa es la única izquierda posible ahora mismo. Tiene que ser una izquierda que estudie los problemas, que estudie soluciones y esto se está viendo palpablemente en el campo sindical. Están las ideas revolucionarias sindicales, pero hemos visto que no han servido para levantar a los sindicatos, sino todo lo contrario, el panorama está ahí. Yo creo que todos debemos aprender la lección y poner la creación y las soluciones a disposición de esas clases marginales, y ello con programas concretos como el de Solidaridad de la Junta de Comunidades, que ha paliado en mucho las condiciones de trabajo de nuestra Comunidad.

¿Donde se situaría dentro de los posicionamientos políticos que se están dando dentro del PSOE?

- Yo, ahora mismo, en ninguno. De todas formas, intelectualmente creo que no hay una diferencia grande entre el sector renovador y el guerrista. Eso es un planteamiento falso, creo que en el sector renovador hay personas que están en esa izquierda moderna, igual que ocurre con los guerristas. Yo del guerrismo he criticado siempre su excesivo control, una cierta falta de libertad; no de libertad interna, porque democracia siempre ha existido

dentro del partido, pero si que ha mantenido al partido demasiado cerrado en un momento determinado, sobre todo en provincias; es decir, ha funcionado de manera distinta a nivel nacional y en algunas regiones que en otras. Para mi, por ejemplo, el guerrismo en Ciudad Real ha funcionado de forma desastrosa, sin embargo tengo experiencias del guerrismo en otras provincias y regiones donde han funcionado con criterios totalmente democráticos y abiertos; es decir, ha sido posible trabajar, cosa que no ha ocurrido en Ciudad Real donde se ha seguido una política de cierta persecución hacia determinados compañeros. Eso ha hecho que gente muy valiosa de dentro del PSOE no esté trabajando dentro del partido, gente incluso mejor que nosotros, compañeros que a lo mejor no han tenido el temple, el aguante que nosotros. Pero si, si que hay guerristas como el alcalde de La Coruña, Francisco Vázquez, con el que me gustaría trabajar codo a codo siempre. Entonces, creo que no se puede decir que el guerrismo sea malo y que el sector renovador es el bueno, o al revés, ya que en los dos hay socialistas muy aprovechables y hay dirigentes sin los cuales este partido no puede ir hacia adelante. Lo que creo que se debe hacer es un planteamiento ideológico común y llegar a una unidad de acción, y aquellas personas que no estén por esa idea de la izquierda moderna de la que he hablado antes, por esa idea de un PSOE que vaya asumiendo sus errores, eliminando a las personas que no han tenido una conducta adecuada en un momento determinado en vez de encubrirlo, pues que se parten de este partido. A reglón seguido yo creo que es posible la sintonía entre los dos sectores. Soy de los que piensan que en nuestra región lo que más nos ha diferenciado no ha sido precisamente las ideas o la marcha del partido o de las instituciones, sino el mantenimiento del poder por parte de algunas personas que se han aferrado al sector guerrista precisamente porque han pensado que así se mantenían mejor, y generalmente han sido personas que no han tenido una posición profesional, un trabajo determinado y que su única vía de existencia era, lógicamente, la política. Hay que tener en cuenta que estamos mucha gente en medio que tenemos tanta ideología como el primero de cualquier sector y estamos por la unidad, no porque haya en estos momentos sectores que presionen sobre el Presidente del Gobierno, que es una persona aceptada por todos y que es el que está sufriendo las consecuencias.

Sin embargo en nuestra provincia existe algún que otro núcleo de poder que no piensa así...

- Pero yo es que conozco a todo el mundo dentro de este partido y se cual ha sido la trayectoria de cada uno de ellos: cuándo han llegado al PSOE, qué han buscado en él, cómo han conseguido determinados compañeros nuclear alrededor de ellos grupos de personas concretas, buscando qué, el bien del PSOE, que el PSOE siga ganando elecciones... porque un partido que no gana elecciones es un partido extinguido, que no tiene viabilidad; es decir, un partido para ser tal tiene que tener el poder porque si no no puede transformar la sociedad; entonces, aquí estamos jugando, sometiendo a prueba algo que para mi es sagrado, y es la viabilidad o no de que el PSOE siga ganando elecciones y pueda continuar transformando esta sociedad. Por tanto aquí ya no valen grupos ni maniobras de poder, sino mantener por encima de todo los intereses del partido.

C.M.



# REPORTAJES

ALCOBA

BRAZATORTAS

**José Salgado Gómez, primera autoridad de Alcoa de los Montes, se muestra optimista en cuanto al futuro de la Comarca, asegurando que ve muchas posibilidades de desarrollo a la zona, aunque matiza que todo ello se debe coordinar a través de la Mancomunidad. Los proyectos presentados a la UE pueden hacer avanzar a esta población.**

## "Soy optimista en cuanto al desarrollo de la comarca"

- ¿Qué realizaciones más importantes se han llevado a cabo en Alcoa de los Montes durante estos últimos cuatro años?

"Todo lo realizado ha sido bastante importante, ya que Alcoa tenía necesidad de dotación de servicios."

En nuestra primera legislatura en el Gobierno Municipal, comenzamos a tratar el tema del agua, además de los manantiales y captaciones realizadas anteriormente, realizamos unos sondeos y también iniciamos la construcción de una presa, puesto que los manantiales se agotaban cada vez con mayor rapidez.

Se procedió a realizar la conducción desde la presa y a la realización de una potabilizadora. También se ha finalizado la construcción de una depuradora para aguas residuales, aunque ésta, aún no ha entrado en



En las dos fotografías se puede observar el Centro de Salud de Alcoa de los Montes (arriba) y el ayuntamiento de la población (sobre estas líneas).

funcionamiento.

Realizamos un nuevo edificio del ayuntamiento, ya que el anterior se encontraba en un mal estado.

Se construyó una Casa de Cultura, así como una Biblioteca Municipal.

El Centro Social Polivalente se ocupa de todo lo relacionado con los servicios sociales. Asimismo, una asistente social nos visita dos veces por semana para tratar estos temas.

En el terreno deportivo, se construyó un campo de fútbol con vestuarios, así como una piscina municipal y una pista polideportiva.

Por parte de la Consejería de Cultura se procedió a la construcción de un campamento juvenil, que se utiliza en la época de verano, en la que acuden distintos colegios.

Contamos con un Centro de Salud comarcal para cinco municipios: Horcajo, Fontanarejo, Navalpino y Arroba.

En el terreno de infraestructuras urbanas, prácticamente se encuentran asfaltadas la totalidad de las calles de la población.

La red de agua ya estaba realizada y se realizó la conducción hasta el depósito, aunque falta alguna ampliación de la red.

La red de alumbrado público se ha ido renovado por medio de fases. Asimismo se ha procedido al arreglo de 50 kilómetros de caminos rurales.

Es muy importante comentar también las mejoras producidas en Santa Quiteria, un anejo de Alcoa, como ha sido la mejora del Consultorio Local, en el que los médicos pasan consulta una vez por semana. Culturalmente, se ha dotado de servicios; así como de saneamiento y red de alcantarillado nueva por medio de la Diputación Provincial, para posteriormente pavimentar las calles. Estas ya se encuentran finalizadas excepto dos o tres.

El agua se estaba cogiendo de un pozo y se ha realizado la conducción desde un manantial.

Asimismo se ha realizado un depósito de agua.

También se han realizado mejoras en los colegios, ya que uno de ellos estaba prácticamente abandonado y se ha reformado en su totalidad. Se ha restaurado un edificio para la transformación en un salón

de usos múltiples.

- ¿Qué necesidades necesita la población para la próxima legislatura?

"Uno de ellos es llevar adelante los proyectos realizados desde la Mancomunidad. Tenemos presentado un proyecto líder que queremos enfocarlo para el desarrollo integral de esta comarca. Este proyecto y lo que es la mancomunidad en sí tienen como objetivo el dar trabajo a la gente joven. En estos pueblos es un hecho constatado que la gente joven emigra y estas poblaciones cada vez envejecen más rápidamente y teníamos que intentar parar esta emigración y de alguna manera buscar los medios de vida que eviten eso. El proyecto aún no se ha puesto en

marcha, ya que se encuentra en fase de aprobación.

Uno de los temas preocupantes es que debido a la sequía sigue el problema del agua, y éste es un problema preocupante. Tenemos que realizar en este campo actuaciones de aquí en adelante."

- ¿Qué posibilidades de futuro le ves a la zona o a la comarca?

"Soy optimista. Veo muchas posibilidades de desarrollo de esta comarca, pero contando con que el proyecto de la Mancomunidad salga adelante. Hay ganas de trabajar en ella y esta comarca tiene posibilidades de desarrollarse; posee un entorno muy bello, con parajes fabulosos, incluso fuera del propio Parque de Cabañeros".

	MUNICIPALES '95		AUTONÓMICAS '95	
	Votos	Concej.	Votos	%
PSOE	277	4	284	51'45
PP	267	3	244	44'20
IU	-	-	17	3'08
OTROS	-	-	4	0'72

### JOSÉ SALGADO



El alcalde de Alcoa desde 1983, el socialista José Salgado, consiguió en las elecciones de 1991 la mayoría absoluta al obtener 4 concejales, por 3 del PP.

En esta ocasión, y tras las pasadas elecciones, Salgado volverá a gobernar durante 4 años al volver a repetirse los resultados, consiguiendo la mayoría por 10 votos de diferencia, teniendo 4 concejales, por 3 del PP.

**Brazatortas tiene claro cuál debe ser su futuro, y no es otro que el ser un cinturón de la zona industrial de Puertollano y conseguir que empresas secundarias o complementarias de las grandes fábricas instaladas en la Ciudad Minera se asienten en Brazatortas y contribuyan a la prosperidad de la población.**

## "Tenemos que traer fábricas complementarias de Puertollano"

- ¿Cuáles han sido las realizaciones más importantes que se han llevado a cabo en la población durante estos últimos cuatro años?

"Al acceder a la alcaldía, únicamente se había trabajado en cuatro calles, y hemos conseguido arreglar más de veinte."

Desde hace tres años que se secó el pantano, pedimos ayuda a la Diputación provincial, y ahora tenemos consumo hasta las ocho de la noche. Se ha realizado una canalización y es con el agua que nos valemos. Durante las horas nocturnas, se llena el depósito y es cuando tenemos que cortar el agua para el consumo, para que éste se llene. Esto ocurre habitualmente, desde que está seco el pantano. Lo que ocurre es que ahora hemos conseguido que por medio de unos cami-



Brazatortas tiene muy claro que si quiere prosperar económicamente, debe atraer industrias complementarias de Puertollano y hacer que se asienten en su término municipal.

nos se nos haya concedido el agua de unos túneles de Almodóvar y con ella volveremos a tener lleno el pantano para tener agua, tanto los particulares como los ganaderos. También se ha reparado la fuga del pantano, existente desde su construcción.

Se han construido diversos edificios, como un Consultorio Médico, un Centro de Servicios Sociales, una sala de autopsias y se ha logrado el cerramiento del depósito de la Barriada de la Estación.

También se han realizado arreglos en diversas plazas.

Se ha procedido a la realización de diversas mejoras en el colegio existente, con instalaciones totalmente nuevas de electricidad, fontanería, saneamientos y pintura.

Reparación del campo de fútbol, consistente en una nueva capa de arena compactada y colocación de bloques de hormigón. Promovido por el Ayuntamiento de Brazatortas y en colaboración con la Diputación Provincial se ha llevado a cabo un Plan de Promoción Deportiva.

Nuevo parque municipal, con una extensión de 9.000 m<sup>2</sup>, con juego de petanca, columpios y toboganes por un importe de ocho millones de pesetas.

Se ha realizado una limpieza de todo el alcantarillado existente, así como de las aguas residuales en el colector general por hallarse totalmente atascado.

Dentro de los servicios sociales, se ha utilizado el servicio de ayuda a domicilio, que se viene utilizando durante tres años. El número de contratos de trabajo ha sido de 15, por un importe de casi cuatro millones y medio de pesetas.

Desde el año 1992 se viene realizando por este ayuntamiento, en colaboración con la Junta de Comunidades de Castilla-La Mancha, cursos y actividades dirigidas a niños de 9 a 14 años encaminados a la prevención de drogodependencia y alcoholismo.

Contamos con los servicios de una educadora de familia y de un bibliotecario. Para estas dos plazas, el ayuntamiento, merced a diversas

gestiones a conseguido una subvención de más de tres millones y medio de pesetas.

Nos han sido concedidas 10 viviendas sociales, y pretendemos la construcción de más viviendas.

- ¿Cuáles son los proyectos inmediatos para Brazatortas?

"El futuro inmediato es algo que ya estamos tratando y pretendemos que Brazatortas sea un cinturón de Puertollano. Tenemos que tratar de que se acerquen hasta nuestra localidad fábricas, o bien complementarias o de mantenimiento para las grandes fábricas de Puertollano.

Tenemos en mente la construcción de un polígono industrial. He-

mos querido llevarlo a cabo, lo que ocurre es que primero debemos adquirir los terrenos. Apoyar cualquier iniciativa empresarial o social que tenga como objetivo el desarrollo económico e industrial de la población. Colaborar con el INEM para la realización de cursos de formación ocupacional.

Pretendemos cambiar de ubicación el Hogar del Jubilado, así como la construcción de un nuevo Centro Social Polivalente en el Consultorio Médico.

Asimismo pretendemos gestionar la instalación de servicios auxiliares del AVE.

	MUNICIPALES '95		AUTONÓMICAS '95	
	Votos	Concej.	Votos	%
PSOE	411	5	484	55'31
PP	300	3	284	32'46
IU	156	1	100	11'43
OTROS	-	-	4	0'45

### CONSTANZA LOZANO



Constanza Lozano (PSOE) volverá a ser la alcaldesa de Brazatortas durante 4 años, al igual que sucedió durante la pasada legislatura, en la que obtuvo 6 concejales, por 3 del PP.

Ahora, sus concejales se han visto reducidos en uno, quedándose en 5, pero que también le son válidos para gobernar con mayoría absoluta, ya que el PP consigue 3 e IU un representante.



# REPORTAJES

CABEZARRUBIAS DEL PUERTO

**En Cabezarrubias del Puerto se han acometido diversas obras y realizaciones en distintos campos que han hecho avanzar a la población, aunque el hasta ahora alcalde, José Castañeda, opina que en el terreno de infraestructuras urbanísticas es difícil que la población quede totalmente completada debido al continuo crecimiento de la misma.**

**Además, para la siguiente época política cree necesaria incentivar a la**

**juventud culturalmente para la práctica cultural. También es de la opinión que se debe apoyar y fomentar el empleo juvenil, y gestionar la creación de una Escuela Taller.**

**La actuación en el campo del trabajo a nivel femenino, también debe ser uno de los puntos de apoyo, mediante cursos de formación ocupacional para las mujeres.**

## La actuación en el terreno juvenil debe servir para potenciar el empleo en la localidad

- ¿Cuáles han sido las realizaciones más importantes que se han llevado a cabo en Cabezarrubias del Puerto durante esta última legislatura?

"En esta legislatura se han acometido importantes obras en la localidad.

Así, por ejemplo, procedimos a la readaptación del nuevo cementerio de la población.

En cuanto a infraestructuras urbanas, se realizaron diversas actuaciones tanto en pavimentación de calles como acerado de las mismas.

Se lograron ampliar las redes de agua y saneamiento, y se está finalizando la construcción de un depósito de agua nuevo, ya que el agua no llega con presión a los puntos altos de la localidad. Estas dos obras supusieron un coste de 13 millones de pesetas.

La cuarta fase de alumbrado público ha supuesto que la población renueve la iluminación, y esta acometida significó un montante de 4 millones de pesetas.

Pese a que este capítulo se encuentra cubierto en un buen porcentaje, definitivamente no se encuentra finalizado, y eso es algo muy difícil de conseguir, ya que el pueblo crece, y además hay que realizar renovaciones en este apartado, como puede ser el asfaltado de calles, aunque un 90 por ciento de la localidad se encuentra asfaltada. También, junto con la ampliación del casco urbano, se dotan a las nuevas calles de servicios y se procede a su pavimentación.

Se acondicionó el campo de fútbol y se realizó un muro de contención, construyéndose, además, unas casetas para el campo de bolos, utilizado por los pensionistas.

Contamos con una piscina municipal, aunque ésta se construyó en la anterior legislatura.

Otra actuación importante que se ha logrado, ha sido la ampliación del patrimonio municipal. Se ha adquirido terreno para que el ayuntamiento pueda disponer de él para la realización de cualquier tipo de obras.

El parque municipal ha sido ampliado y se construyó un gimnasio adyacente junto al Grupo Escolar.

En el apartado cultural, en la anterior legislatura se realizó un edificio que contiene en una planta las propias oficinas del ayuntamiento y en las demás dependencias se ubican el Hogar del Jubilado, la Biblioteca Municipal y otras sala que también se dedica a actividades culturales.

Sanitariamente hablando, el Consultorio Médico se realizó en la anterior legislatura. Dependemos del Centro de Salud de Puertollano, un nuevo edificio que se construyó allí para cubrir esta zona.

En el capítulo de servicios sociales, se han comenzado las obras de una vivienda tutelada, con un presupuesto de algo más de ocho millones de pese-

tas.

Durante la anterior legislatura se realizaron 15 viviendas sociales, por lo que este capítulo lo tenemos cubierto.

Asimismo se han realizado obras en diversos caminos rurales, habiéndose realizado uno desde Cabezarrubias al Ventillo, por mediación de la Consejería de Agricultura de la Junta de Comunidades, y luego un camino que estaba perdido, que era el que nos conduce hasta Puertollano, lo hemos reabierto y también hemos acondicionado parte de otro camino.

- ¿Qué proyectos consideras más importantes y prioritarios en Cabezarrubias del Puerto de cara a la próxima legislatura?

"Consideramos que en cuanto a infraestructuras y edificaciones, Cabezarrubias se encuentra en un buen nivel, teniendo en cuenta que siempre se es mejorable, pero creo que los servicios básicos se encuentran prácticamente cubiertos.

Una vez realizada esta puntualización, pensamos que debemos incentivar a la juventud culturalmente, y asimismo debemos apoyar y fomentar el empleo juvenil. Tenemos en proyecto gestionar la creación de una Escuela Taller. Debemos desarrollar las iniciativas culturales y deportivas que redunden en el beneficio de nuestros ciudadanos.

Otras líneas de actuación deben ser las relativas a las fiestas populares, que consideramos que deben ser potenciadas y que realmente sean populares, es decir, si los ciudadanos, con sus impuestos hacen que el municipio prospere, las fiestas deben ser una especie de agradecimiento del propio municipio a sus habitantes, por lo que consideramos que, en la mayor parte de lo posible, deben ser prácticamente gratuitas.

La vivienda tutelada, de reciente construcción, se tiene que equipar y dotar de mobiliario para su definitiva ocupación.

Pero lo fundamental es incidir en el apoyo a las iniciativas empresariales y sociales, intentar fomentar el empleo a



todos los niveles, así como colaborar con el INEM en la organización de cursos de formación, sin olvidar a la Diputación Provincial y a la Junta de Comunidades. Asimismo, se debe fomentar el empleo y los cursos de formación ocupacional entre las mujeres.

### JOSÉ CASTAÑEDA



**Castañeda consiguió ser alcalde de Cabezarrubias del Puerto cuando hace 4 años obtuvo la mayoría absoluta en las municipales con 4 concejales por parte del PSOE, 2 del Partido Popular y uno de Izquierda Unida.**

**Tras las pasadas elecciones, José Castañeda ha vuelto a encabezar la lista más votada, PSOE, consiguiendo de nuevo 4 concejales, por 2 del PP y uno de IU, lo que le hace obtener la mayoría absoluta.**

En la fotografía superior, aspecto frontal del consistorio de Cabezarrubias del Puerto. Más abajo, una de las plazas de la población, adecentadas y ajardinadas, en la que se asienta la iglesia de la localidad. Sobre estas líneas, aspecto del hogar del pensionista, situado en el propio edificio del ayuntamiento de esta población ciudarrealena.

	MUNICIPALES '95		AUTONÓMICAS '95	
	Votos	Concej.	Votos	%
PSOE	254	4	254	46'69
PP	173	2	189	34'74
IU	111	1	96	17'65
OTROS	-	-	2	0'36



## REPORTAJES

*El Pedernoso también ha visto como en estos años infraestructuras y servicios se instalaban en sus calles. El alcalde, Andrés Angel Portillo Riquelme, anuncia que estos meses que quedan hasta el 28 de mayo son los últimos de los doce años que lleva al frente del municipio. A lo largo de ellos ha podido ver finalizadas obras como la Residencia de Ancianos o la Casa de Cultura, que han representado dos importantes realizaciones que darán servicios a jóvenes y mayores. También está orgulloso de dejar el Ayunta-*

*miento sin deficit alguno. "Ni tenemos, ni debemos", nos ha manifestado con orgullo y convencido de que es la situación ideal para su municipio. Ahora ha llegado el momento del relevo y nuevas obras tendrán que llegar de la mano de los que le hagan el relevo. Sobre todo habrá que poner en marcha los servicios enumerados y "meterle mano" al alcantarillado cuya ejecución data de hace cuarenta años. Esa obra deberá dar paso al asfalto para las calles a las que aun no ha llegado.*

### El Pedernoso se dispone a bucar relevo a un alcalde con doce años de mandato

¿Se presentará a la reelección en las elecciones de mayo?

-No, fundamentalmente debido a la edad y a mi estado de salud, y también a que ha llegado un periodo en el que considero necesario dar paso a otras personas. Debo señalar que el estar estos 12 años al frente del Ayuntamiento me ha producido un gran cansancio y agotamiento, por lo que he considerado oportuno no encabezar la lista de mi partido a las próximas elecciones municipales. Creo que he cumplido un ciclo de realizaciones para disfrutar y uso de los ciudadanos, por lo que pienso que mi etapa ha llegado a su fin.

¿Cuáles son las realizaciones más importantes que se han llevado a cabo en El Pedernoso en estos últimos años?

- Son varias las obras que se han emprendido. En primer lugar habría que destacar las realizadas en materia medioambiental, como la construcción de una depuradora de aguas residuales, la prospección realizada para dotar a la población de dos pozos de agua, la recuperación de la Cella y su entorno, y la construcción de un camping en este paraje.

En el capítulo de servicios sociales, significar que se ha procedido a la total restauración de un Consultorio Médico que se encontraba en muy malas condiciones, así como la dotación de equipamiento para el Centro Social Polivalente.

También hay que destacar la reforma de la iglesia parroquial gracias a una subvención de dos millones de pesetas concedida por la Junta de Comunidades.

Se ha realizado una gran obra como es la construcción de una Casa de Cultura, así como reforma y arreglos de caminos pecuarios y culminado el Parque Municipal.

También, con las 3 fases de alumbrado acometidas, la población se ha quedado iluminada en su totalidad.

Hemos procedido a la construcción de un centro escolar que ha costado de un montante económico de 125 millones de pesetas, y una mini residencia de ancianos en la que conviven 28 personas.

Se ha creado una Oficina de Servicio Integrado de Telecomunicaciones, por un valor que ronda los 80 millones de pesetas. También se ha procedido a la realización del asfaltado de diversas calles, así como el arreglo de los caminos a Las Pedroñeras y de Santa María de los Llanos.

Se ha limpiado el vertedero de

residuos urbanos y construido un colector general de alcantarillado. A todo ello hay que añadir la celebración de cursos de informática, alfarería y reforestación.

¿Que proyectos quedan por llevar a cabo en un futuro próximo?

- Lo más importante es la realización de obras de infraestructura del tipo de alcantarillado y asfaltado de vías urbanas, ya que si éstas no se han realizado antes ha sido por la falta de los medios económicos necesarios para que esta obra quedase definitivamente realizada. La verdad es que no hemos querido "levantar" las calles del pueblo sin saber antes cuando se terminará la obra.

¿Que opina del actual momento político?

- En la actualidad se ha perdido el respeto por la política. En El Pedernoso es necesario que las personas tengan un único interés, el de trabajar por y para la localidad, nunca para beneficio propio.

¿Que índice de paro existe en la actualidad?

- Creo que es mínimo, ya que desde el Ayuntamiento existe una gran preocupación por este tema. No hay que olvidar que somos una población en la que predomina el sector agrícola, por lo que es necesario, dada la precaria situación de la agricultura, firmar convenios por los que se pueda dar trabajo a las familias más necesitadas.

¿Y la situación del sector juvenil?

- La oferta cultural para este colectivo ha aumentado en gran proporción en la localidad, y desde el Ayuntamiento y otros organismos se realizan ofertas de variado contenido para los ratos de ocio de los jóvenes de la población. Por medio de una escuela taller se han realizado diversos cursos de albañilería, fontanería y carpintería.

#### ANDRES A. PORTILLO

*Andrés Angel Portillo Riquelme es alcalde de El Pedernoso desde hace doce años y considera que, a sus 76 años, ha llegado el momento de poner punto final a su dedicación política. Se siente orgulloso de todo lo llevado a cabo y presume de que su trabajo no le ha costado al pueblo "una sola peseta".*

*Aprecia especialmente la honradez y la moderación y cree que lo más importante en la política municipal es poner por encima de todo los intereses del municipio.*

*En definitiva, llega al final de su mandato llamando a todos los políticos a dedicarse desinteresadamente en la noble obra de la cosa pública.*

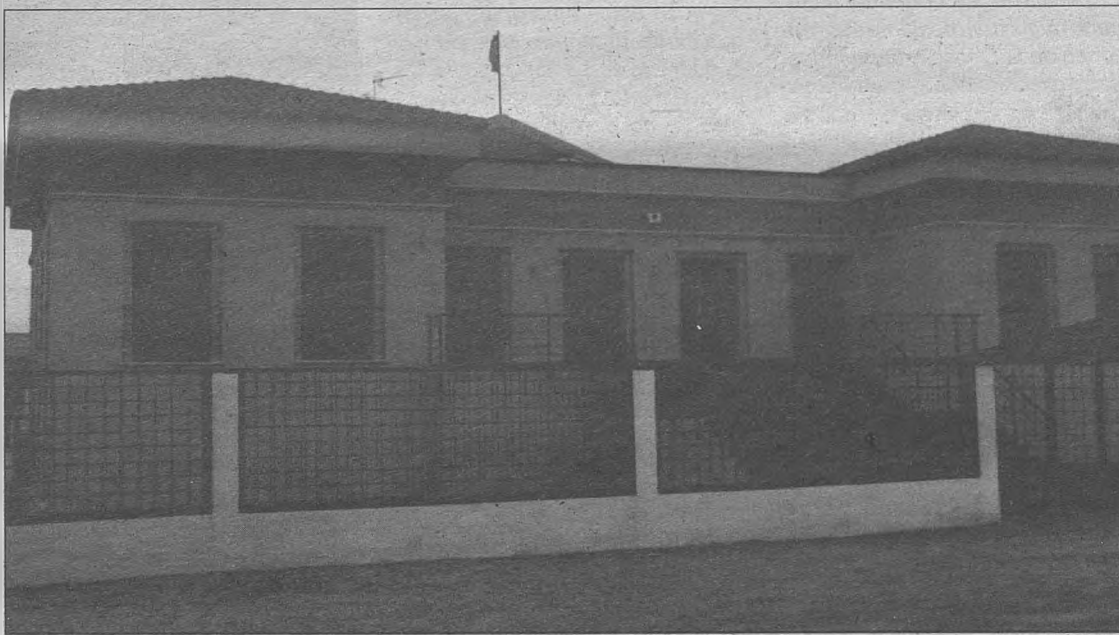
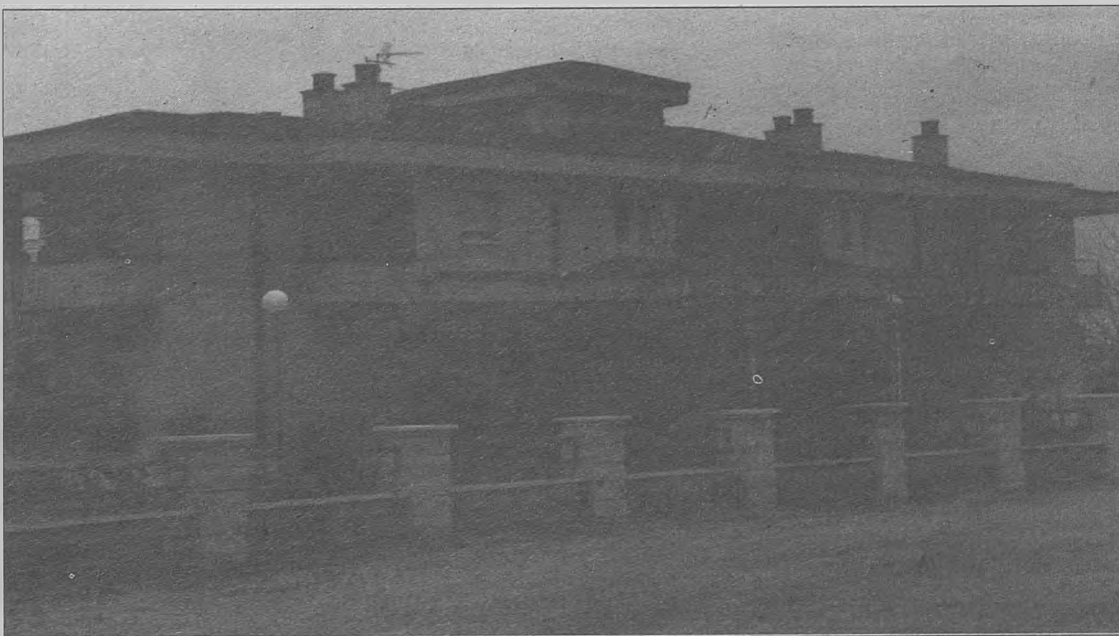

*Casa de Cultura, Residencia de Ancianos y Centro Social, tres de las nuevas servicios que se han llevado a cabo en los últimos años*



ría.

¿Existen problemas de escolarización?

- El grupo escolar recientemente puesto en funcionamiento cubre en su totalidad la demanda existente en este campo. Los jóvenes que estudian bachillerato se desplazan a las cercanas localidades de Las Pedroñeras y Mota

del Cuervo.

¿Cuales son las necesidades más perentorias de El Pedernoso?

- Es necesario que se realicen prospecciones para garantizar el servicio de agua en la localidad, así como una nueva red de alcantarillado. La existente data de más de 40 años. También hay que seguir mejorando el asfaltado de calles.



# REPORTAJES

VILLARROBLEDO



Las infraestructuras de Villarrobledo han sufrido en estos últimos años una mejora cualitativa y cuantitativa, puesto que las rondas de circunvalación realizadas hacen posible que no se tengan que atravesar el centro de la localidad, con el consiguiente peligro que se evita.

(viene de la página anterior)

desde Tomelloso y La Ossa se está llevando a cabo, con un paso subterráneo que va a permitir cambiar el problema creado con la unión de las dos carreteras.

Está ya arreglada toda la parte de oeste que es la de la entrada de El Provencio, se han arreglado calles, se han instalado semáforos y señales y se ha arreglado la propia carretera.

Es cierto que Villarrobledo tenía una imagen un poco vulgar y lo que hemos hecho ha sido elevarle a la categoría que corresponde como población.

¿En qué situación ferroviaria va a quedar Villarrobledo una vez que se ponga en funcionamiento la vía rápida hasta Alicante y Valencia?

"RENFE lleva varios años una política de reconversión, de reindustrialización, con el objetivo de no tener pérdidas, y por tanto, no debemos nunca tener grandes previsiones sobre ese aspecto, porque es un medio caro, digamos, para el monopolio, no tanto para el usuario, ya que quizá sea uno de los medios de comunicación más baratos que existe, aquí, y en cualquier pueblo europeo. También es cierto que anteriormente no había medios, es decir, RENFE era una sociedad bastante obsoleta. Lo que se ha hecho durante estos años ha sido reconvertirla, dotarla de medios muchos más rápidos, más lujosos, o por lo menos más habitables y en estos momentos hay una propuesta de vía rápida Madrid-Valencia.

Nosotros, y he hablado con algunos alcaldes de los que estamos en esa vía, lo que queremos es estar bien comunicados con ciudades como Madrid, con Andalucía, con Cataluña, con Levante. Esa es nuestra meta. En este sentido, durante estos cuatro años se han dado pasos importantes: en estos momentos estamos unidos con Andalucía, tenemos unión con Barcelona, y lógicamente con Madrid. Pero nos falta un tren regional que efectuase paradas en todos los sitios desde Alcázar hasta Albacete, con el fin de acercarnos a la Universidad Regional. Actualmente existe uno, pero pienso que sería necesario otro tren de estas características.

Independientemente de las preocupaciones más amplias o más importantes, digamos, viviendo con cierta humildad lo que nos interesa es una cercanía más inmediata con servicios necesarios e inmediatos, como pueden ser la Universidad o el tema sanitario.

¿En el terreno de las comunicaciones comarcales, los Ayuntamientos se podrían plantear un servicio público?

"Bueno, aquí hay dos temas. Uno, lo que es la comunicación urbana, y otro es la intercomunicación. La verdad es que es fácil comprobar que la situación de las carreteras ha cambiado totalmente. Tenemos una buena comunica-

ción con las capitales provinciales, excepto con Ciudad Real, aunque existe un proyecto inmediato de autovía que pasará a dos kilómetros de Villarrobledo. No estamos muy de acuerdo con el proyecto elaborado por el Ministerio, se nos da nuestra propia alternativa, y cuando tengamos el proyecto podremos realizar las alegaciones que consideremos, pero que en definitiva, pase por el Norte o por el Sur, lo importante es que tengamos ese medio de comunicación que prácticamente nos unirá a toda la Región ya de forma definitiva, y que nos une además con otras regiones. Por tanto, yo pienso que a nivel autónomo, nuestras vías de comunicación son bastante buenas para llegar a ese objetivo de

intercomunicación.

Luego después tenemos la comunicación urbana. Villarrobledo, por su configuración es un pueblo muy grande. Es decir, no es que tenga tantos habitantes como otro pero sí es un pueblo de una configuración muy grande, y lo que se ha estudiado, y ya se ha realizado el pliego de condiciones, es para que haya servicio urbano de autobuses. Esto va a permitir ir a los supermercados, que se han alejado del centro de la población y se sitúan en el extrarradio, o que los habitantes de los barrios que son muy grandes y se encuentran alejados puedan desplazarse al centro, que se utilice menos el vehículo privado, que es mucho más caro, etc.

MUNICIPALES '95			AUTONÓMICAS '95	
	Votos	Concej.	Votos	%
PSOE	6.476	11	6.943	50'80
PP	6.407	10	6.049	44'26
IU	624		499	3'65



## PATRONATO MUNICIPAL DE CULTURA DE ALCÁZAR DE SAN JUAN

- Actividades del mes de julio -

- \* **CINE**  
UN VERANO DE CINE. (Patronato de Festejos)  
"Historias del Kronen". Del 28 al 31 de julio.  
Plaza de Toros.
- \* **EXPOSICIONES**  
"LOS MOSAICOS DE LA VILLA ROMANA DE ALCÁZAR DE SAN JUAN".  
Museo Municipal.  
"PRIMEROS PREMIOS DE LA EXPOSICIÓN ESTATAL DE PINTURA DESDE 1974 A 1994".  
Museo Municipal.  
Horario: Martes a sábados de 12 a 14 y de 19 a 21 horas.  
Domingos de 12 a 14 horas.
- \* **MÚSICA**  
CONCIERTOS DE LA BANDA MUNICIPAL DE MÚSICA.  
29 de julio, a las 10 de la noche en la Piscina Municipal.
- \* **TEATRO**  
VIAJES AL FESTIVAL DE TEATRO DE ALMAGRO.  
"Quevedescos". Por la Compañía A Escena en el Teatro Municipal. Día 18 de julio.  
"El médico de su honra", de Calderón de la Barca.  
Por la Compañía Nacional de Teatro Clásico en el Hospital de San Juan.  
Salidas a las 8'15 desde la Plaza de Toros.  
Información y entradas desde el 20 de junio en la Casa Municipal de Cultura. Entradas a 1.100 pesetas.



■ MAQUINARIA PARA EL COMERCIO Y LA HOSTELERÍA

■ AIRE ACONDICIONADO

■ SERVICIO TÉCNICO PROPIO

Polígono Industrial Carlos I, 2 - Telf.: (926) 50 64 87 - TOMELLOSO (Ciudad Real)



## REPORTAJES

LAS PEDROÑERAS

Es difícil para los castellano-manchegos y para la mayoría de los españoles no haber oído hablar de Las Pedroñeras y cuando ello ha ocurrido no haber sido en relación con el ajo. El producto y el lugar están unidos en la historia y así debe seguir ocurriendo en el futuro. Ahora, en estos meses, se viven horas de incertidumbre, la liberalización de los mercados está poniendo en peligro la hegemonía del mercado y, particularmente China, se introduce peligrosamente en los países de la Comunidad Europea. Todas las

administraciones competentes y, de forma particular, el Ayuntamiento de las Pedroñeras están trabajando con intensidad al objeto de que la CE introduzca cláusulas de salvaguardia que defiendan la calidad del producto castellano-manchego. De todo ello y del gran avance experimentado en la creación de servicios y dotación de infraestructuras hemos estado hablando con el alcalde, xxxxxxxx, que ya mira al futuro pidiendo más competencias para que los ayuntamientos puedan salir al paso de los problemas actuales.

## "Los ayuntamientos debemos asumir mayores competencias con mayor financiación"

¿Cuáles son las realizaciones llevadas a cabo de las que se siente más satisfecho?

"Todas las actuaciones y realizaciones que hemos acometido, tanto en materia de infraestructuras básicas como deportiva, o a nivel de consolidación de servicios, como puede ser la recogida de residuos sólidos, las mejoras producidas en el campo sanitario, o la realización de distintos programas deportivos o culturales, han supuesto un impulso importantísimo para Las Pedroñeras. Nuestra más reciente actuación se centra en el tema del desarrollo económico, en la estabilización de un producto nuestro como es el ajo, y otras alternativas y otros sistemas de producción que mantengan la economía de nuestra localidad y que al mismo tiempo le den un impulso a. En este sentido, yo destacaría el Polígono Industrial, que se ha conseguido a través del SEPES y que próximamente comenzará a desarrollarse, y la creación de una plaza de agente de Desarrollo Local, que ya ha comenzado a trabajar en el municipio, y que desembocará en una Asociación de Empresarios, un Consejo Local de Formación Económica. Dentro de este último tema pretendemos avanzar con un Plan de Formación Ocupacional para los ciudadanos, tanto en situación de paro como los que se encuentren trabajando, por lo que se puede observar que este es un asunto importante y con el que pretendemos realizar actuaciones que repercutan en el beneficio económico de la localidad.

En cuanto a las infraestructuras, significar que se han llevado a cabo realizaciones importantísimas, como es el Pabellón Deportivo cubierto, una piscina semi-olímpica, un Centro Social Polivalente, la construcción de un Hogar del Jubilado, etc.

A mi modo de ver, le hemos dado un impulso a todos los servicios para que puedan beneficiar a los ciudadanos sirviéndose de ellos.

¿Cómo ve la situación económica de Las Pedroñeras y de qué modo ha influido en la misma el mercado del ajo?

"El ajo ahora mismo se encuentra en una situación de transición y con algunos problemas, sobre todo por la importación de ajo chino, hecho de sobra conocido por la sociedad, y en este sentido creo que todos estamos apostando fuerte en el sector a través de la Mesa nacional del Ajo, tanto desde el Ayuntamiento, la Diputación Provincial, la propia Consejería de Agricultura de la Junta de Comunidades, así como la Administración Central, y se está apostando fuerte para paliar esa situación de importación masiva de ajos chinos y para que de alguna manera se pueda estabilizar nuestro producto, que siempre ha sido, y es, la base de nuestra economía siendo esta solución al mismo tiempo beneficiosa para las miles de familias que en Castilla-La Mancha viven de este sector. Sobre el particular se están llevando a cabo diversas actuaciones, a través de cláusulas de salvaguardia con respecto a todos los países que importan ajos en la Comunidad Europea, y quizás lo único que en estos momentos se echa en falta es que definitivamente se apruebe la mencionada cláusula en términos generales para

terceros países y no puntuales, como ocurre.

En principio, nuestra economía se vería muy afectada si no se frena esa importación, pero si se consiguen aumentar los aranceles, y que la importación tenga una cantidad controlada que no perjudique nuestro mercado y que ésta no se realice en los puntos álgidos de la comercialización de nuestro producto, sería posible que se mantuviera la economía y que el producto del ajo siguiera siendo rentable para los agricultores de Las Pedroñeras. A raíz de darse esa solución es evidente que habría que realizar mejoras con el fin de que se produjera una bajada en los costes de producción. También tengo que hacer notar que pronto vamos a poder contar con una semilla libre de virus que va a aumentar el número de kilos en menor superficie de terreno, con lo cual se van a abaratar los costes de producción y se va a poder ser más competitivos con otros tipos de ajos de cualquier zona. Pienso que de ser así partiríamos con ventaja al considerar que nuestro ajo tiene una calidad contrastada y está reconocido internacionalmente.

La verdad es que hay que hacer una mención especial de reconocimiento a los agricultores de Las Pedroñeras, que dotan a nuestro producto de un toque especial en la crianza y cuidados convirtiéndolo en el de mayor calidad del mundo. Sinceramente, tengo la esperanza y la confianza en este producto, y pienso que el ajo es un producto con futuro, ya que tiene una gran demanda y confío en que este sector se pueda mantener y estabilizar económicamente.

En realidad pienso que ésta es la base del futuro económico de Las Pedroñeras y si a esto le añadimos el que vayamos introduciendo elementos de sistemas de producción alternativos para nuestros jóvenes, y algo que considero fundamental para la sociedad, como es un desarrollo integral en nuestra localidad para poder contar con unos servicios culturales, sociales y deportivos, unas infraestructuras básicas y urbanísticas a nivel de zonas verdes y parques, algo que estamos llevando a cabo porque los ciudadanos necesitan un nivel de alternativas que no sólo hagan la dependencia de los mismos de la economía del trabajo, y podamos

### RAFAEL RUIZ

Rafael Ruiz es un joven e inquieto alcalde socialista que ha conseguido poner a Las Pedroñeras de cara al futuro. Sus preocupaciones se centran ahora en la superación de la actual situación económica y en acercar los servicios a los ciudadanos. Con las miras puestas en la juventud y en la creación de empresas está inmerso en la puesta en marcha de un plan de Formación Ocupacional que despierte el interés industrial en ellos. Pide mayores competencias para los ayuntamientos confiando en que la cercanía a los ciudadanos hará que las soluciones lleguen con más rapidez. Repetirá al frente de la candidatura socialista el 28 de mayo.



contar con zonas de ocio y esparcimiento, los cimientos para un buen futuro económico en la localidad, se han logrado poner y en base a ellos se deben llevar a cabo posteriores actuaciones y realizaciones.

¿Cuál es el futuro de la juventud de Las Pedroñeras?

"Es un tema que crea un dilema importante y difícil de prever. No obstante, y en este sentido, el Ayuntamiento va a plantear un plan de Formación Ocupacional para los jóvenes, habiéndose solicitado ya una serie de cursos a la Consejería de Industria. Se pretenden conocer las iniciativas y las inquietudes de nuestra juventud para así, a través de la Agencia de Desarrollo Local, dar iniciativas concretas para la creación de cualquier tipo de empresas y realizar entre los jóvenes estudios de viabilidad sobre las ideas que puedan tener para que a partir de ahí pudieran surgir iniciativas empresariales, pero siempre desde un planteamiento de formación, de un estudio de la realidad concreta y de las posibilidades empresariales que pudieran realizarse en el municipio. A partir de ahí, se les apoyará con cualquier tipo de subvención, provenientes del propio ayuntamiento y de otros organismos y administraciones".

¿Que espera del futuro?

"En Las Pedroñeras queda mucho por realizar, y como ya he comentado



En la fotografía superior el Ayuntamiento, recientemente reformado. Más abajo el Polideportivo cubierto y el Centro Social que, junto a la Casa de Cultura-Auditorio y el Centro de Salud conforman lo más importante de los nuevos servicios con lo que se ha dotado al pueblo

antes, lo más inmediato es el comienzo de las obras y el desarrollo del Polígono Industrial en vistas a un lanzamiento de la localidad, tanto a nivel regional como en base a otros tipos de mercado que considero que podemos tener futuro o nos pueden ser beneficiosos. No hay que olvidar que Las Pedroñeras se encuentra a 150 km. de Madrid, y éste puede ser un buen escaparate para el lanzamiento de nuestro pueblo a nivel económico. Por ello, la próxima legislatura debe ser la del desarrollo económico de la localidad. Es algo de lo que estoy absolutamente convencido. Desde el Ayuntamiento debemos facilitar y potenciar este campo y enfocar muchas de las actuaciones en ese sentido, en el desarrollo local, la creación de puestos

de trabajo, la formación de nuestro jóvenes en la iniciativa de creación empresarial, así como mejorar la calidad de las mismas a través de los propios empresarios.

Los ayuntamientos debemos asumir mayores competencias con mayor financiación y así esta próxima legislatura debe ser la que sirva de consolidación a los servicios que actualmente se están prestando, mejorar los servicios sanitarios, los servicios sociales, consolidar unos servicios culturales y deportivos estables, la búsqueda de alternativas de ocio para menores y jóvenes para erradicar algo tan preocupante como es el tema del alcohol y las drogas, y por supuesto, avanzar en el tema de las ofertas educativas.





# REPORTAJES

LAS MESAS

**Las Mesas es un pueblo más de nuestra Región que se encuentra en "estado de obras". El fin de la legislatura política ha llegado y los programas ofertados hace cuatro años se están culminando. Aquí, también el paso del tiempo ha cambiado la faz del pueblo mostrándonoslo más acogedor y con mejores servicios. Los accesos al pueblo, el nuevo cementerio, la remodelación de su principal plaza, las reformas en el colegio, el salón de actos del Ayuntamiento, el nuevo depósito de agua potable, la pavimentación del polideportivo y el alumbrado, son muchas de las realizaciones llevadas a**

**cabo en esta legislatura. Pero lo más importante es que, prácticamente la totalidad de estas dotaciones, se están llevando a cabo por medio de mecanismos de solidaridad de las Administraciones superiores, es decir sin aportación de los ciudadanos.**

**Su alcalde, Manuel Regatero, que volverá a presentarse a la reelección, y que compagina la Administración local con su cargo como diputado provincial, hace un recorrido por la legislatura y se muestra eufórico de cara al inmediato futuro de Las Mesas.**

## Más de ochenta millones de pesetas han llegado a Las Mesas en los últimos meses para su modernización

¿Que realizaciones se han llevado a cabo en los últimos meses?

Se ha mejorado en gran medida el tema sanitario, contando en la actualidad con dos médicos y dos A.T.S., que pasan consulta hasta las tres de la tarde. Después de esta hora, dependemos del Centro de Salud de Las Pedroñeras, que es el que realiza las atenciones urgentes. Estamos incluidos en el Hospital de Alcázar de San Juan, aunque también podemos trasladarnos hasta Cuenca, con lo que podremos elegir facultativos entre estos dos centros hospitalarios. En este tema, por supuesto que todo es mejorable, pero la situación ha dado un giro favorable si tenemos en cuenta que anteriormente contábamos con un sólo médico.

A partir de ahora lo que tenemos que hacer es ir mejorando el equipamiento del Consultorio Médico, en cuanto a rehabilitación, extracciones de sangre, etc. El sistema actual de análisis de sangre, en el que en unos determinados días hay que desplazarse hasta Las Pedroñeras, es otro de los temas que estamos intentando mejorar para que puedan realizarse en Las Mesas.

¿Y en cuanto a infraestructuras?

En este año las calles de la localidad van a quedar asfaltadas en su totalidad. En el campo del saneamiento, hemos invertido alrededor de 200 millones de pesetas en la mejora del mismo. El objetivo de nuestro programa era el asfaltado de todas las calles y mejorar el servicio de agua potable, ya que el municipio, sobre todo en época estival, tenía problemas lo que comenzaba a ser preocupante pero hemos logrado tener el servicio asegurado, ya que oseeamos un buen servicio de agua en cuanto a equipamiento y a reservas del mismo que garantiza este servicio al existir una dotación de tres bombas sumergidas y tres motores que, en caso de avería, sólo obligaría a suspender el servicio unas cinco horas. Ten en cuenta que cuando accedí al cargo teníamos que acceder a un pozo vecino, lo que nos obligó a realizar un nuevo durante la legislatura de 1991.

Por lo que respecta al alumbrado, el existente entonces prácticamente no iluminaba, además de consumir en exceso, y en 1994 se comenzó a cambiar la iluminación de la población en distintas fases, empezando por la parte más alta de la localidad. En la actualidad hemos adjudicado obras por un importe total de 12 millones de pesetas y vamos a seguir en esta línea en esta actuación. En este plan de alumbrado no existe ningún tipo de coste para el vecindario al contemplarse dentro de los planes de la Diputación.

El asfaltado de calles está acogido al Plan Provincial de la Diputación y es una buena fórmula para renovar nuestras calles.

Acogidos al Plan de Zonas Deprimidas, se está llevando a cabo los acondicionamientos de los paseos de acceso a Las Mesas, también subvencionados por la Consejería de Política Territorial, y estamos realizando obras de infraestructura en el Campo Municipal de Deportes, como es la realización de unos vestuarios.

También pretendemos el acondicionamiento de nuestros monumentos, aunque son pocos, queremos que estén en buen estado. Así, el molino de viento que poseemos y que se encuentra sin aspas y sin cubiertas, va a ser reformado por medio de un proyecto que ya se encuentra redactado, por lo que pronto se

podrá disfrutar de su contemplación.

Hemos realizado una mejora y arreglo en la valla del centro escolar.

Algo que nos ha costado mucho es conseguir que la empresa de autobuses Samar comenzase a realizar servicios regulares para comunicar Las Mesas con otras ciudades, y lo logramos tras unas duras negociaciones con el director general de Transportes y el director de la compañía, y al final, la propia empresa ha comprobado la conveniencia del servicio.

Se ha procedido a la reforma de la Plaza y de la fachada del consistorio en dos fases. He puesto mucha ilusión en esta obra porque éste es un edificio emblemático de Las Mesas, y he querido que posea un atractivo y una vista como le corresponde. Con mano de obra del Plan de Zonas Deprimidas, en el que trabajan 50 obreros y con materiales subvencionados, bien con Fondos de Acción Especial de la Junta de Comunidades, o por el Fondo Regional de Ayuda a Municipios, o por la Diputación Provincial, hemos subvencionado la obra.

También hemos dotado a nuestro pueblo de dos camiones para recogida de basuras, pertenecientes a la Mancomunidad del Záncara.

¿Cuales son las necesidades más acuciantes de la población?

A partir de ahora hay que consolidar los servicios, tales como los deportivos, sobre todo para los más pequeños.

Pretendemos contratar un Coordinador de monitores deportivos, algo que creo necesario tener.

Continuaremos con otras fases de alumbrado hasta su culminación total. En estos momentos está realizado entorno al 40 por ciento.

Aunque ya se han creado muchas zonas verdes nuestra preocupación por el medio ambiente nos aconseja seguir en esta línea. Dentro de este apartado, estamos procediendo a una recogida selectiva de papel y de residuos sólidos.

La culminación mediamambiental vendrá con la dotación de un Parque, que es una de las cosas que más echamos de menos en Las Mesas.

Pero lo más significativo es que ya hemos dado un paso importante en el tema de infraestructuras básicas, creando lo más necesario y ello es la base en la que sustentarnos actuaciones futuras.

¿En que estado se encuentran las carreteras comarcales?

El estado general de las carreteras es bastante bueno. Quizá la única que no nos sintamos del todo satisfechos, es el con la



de Villarrobledo, aunque también es verdad que en el fondo no es una carretera que corresponda a la red regional o provincial, sino un camino que se acondicionó, por lo que no sabemos si la Junta la acogerá para ampliar la red regional de Carreteras.

Una carretera que ya tiene un proyecto para su mejora es la que nos comunica con Mota del Cuervo, y que debido a un problema de expropiaciones aún no se han comenzado las obras, es un problema a superar a corto plazo y posiblemente entre marzo y abril podamos dar paso al contrato de las obras. El resto, como en todo, es superable, aunque se encuentran en buen estado.

Otra carretera que vamos a intentar que su mejora es con la que nos une a Las Pedroñeras, sobre todo por el Centro de Salud, y si es posible que se ensanche su calzada.

¿Cual es la situación económica del Ayuntamiento?

La economía del Ayuntamiento es saludable, ya que hemos reducido la deuda en torno a los 40 millones de pesetas (endeudamiento del 8%). Esto se ha conseguido poniendo al día una serie de ordenanzas que se habían quedado obsoletas. Soy de la opinión que si se quiere ofrecer unos buenos servicios hay que pagarlos. Hemos agilizado la gestión en el cobro. En la actualidad tenemos un presupuesto ordinario de, aproximadamente, 58 millones de pesetas.



La Casa de Cultura (arriba), la reforma de las entradas al pueblo, la piscina o el Pabellón cubierto, son una muestra de la transformación de Las Mesas, logrado con aportaciones de las administraciones superiores

### MANUEL REGATERO

**Su vida pública empieza en la actividad sindical dentro de CC.OO en el año 1976, como secretario de Administración y alcanzando grandes éxitos en las negociaciones colectivas. Por esas fechas ingresa en el Partido Comunista en el que permanece hasta 1987, fecha ésta en la que ingresa en el PSOE ocupando un lugar en las listas electorales y saliendo elegido concejal ocupando el cargo de primer Teniente de alcalde.**

**En las pasadas elecciones encabeza la candidatura socialista obteniendo los mejores resultados de todos los comicios lo que da como resultado la obtención de cinco concejales por cuatro del PP y dos de IU.**



¿Que se está haciendo para paliar el problema del desempleo?

Estamos intentando cubrir una gran parte del alto índice del paro que tenemos acogiéndonos a Planes Provinciales de Empleo de Zonas Deprimidas. Tenemos objetivos claros y así hemos solicitado al INEM que se nos homologue un centro de Formación Ocupacional, con el fin de poder dar a través de él, una formación mejorada y más amplia para los jóvenes y que tengan así acceso más fácil al mundo laboral, o lo que es lo mismo mayores posibilidades de encontrar trabajo.

Estamos integrados en la Asociación Mancha del Záncara, por medio de la cual los 19 pueblos que la componemos hemos presentado un proyecto al programa

líder y si esto se subvenciona y se le da luz verde, el desarrollo integral de Las Mesas, y por extensión de la Comarca, puede estar casi asegurado. Pienso que éstas son las posibilidades más amplias de empleo. El programa intenta aprovechar los recursos naturales de la zona, como los diversos cotos de caza existentes, aprovechamiento y mejora de casas rurales, creación de infraestructuras y servicios, etc.

¿Como son las relaciones con la oposición?

Un porcentaje muy alto de los acuerdos plenarios se aprueban por unanimidad, aunque como es lógico, en temas puntuales, chocan las posturas entre los grupos con representación municipal



## ENTREVISTA

Fernando López Carrasco, ha sido uno de los políticos "habituales" en las inauguraciones oficiales de la Feria del Campo y de Muestras de Manzanares. Este año, aunque se acerque a presenciar la muestra, ya no lo hará como responsable de la consejería de Agricultura y Medio Ambiente de la Junta de Comunidades de Castilla-La Mancha. Su capacidad política y de diálogo ha inclinado a José Bono a destinarlo a tareas parlamentarias en esta nueva etapa de las Cortes regionales; concretamente como presidente y portavoz del grupo parlamentario socialista. Su figura ha estado íntimamente relacionada con el campo manchego, siendo el consejero más antiguo del Gabinete de Bono, habiendo estado presente en todos sus Gobiernos.

FERCAN '94 FUÉ LA ÚLTIMA EDICCIÓN QUE INAUGURÓ COMO CONSEJERO DE AGRICULTURA Y MEDIO AMBIENTE

### El habitual consejero de Agricultura, pasa a ser presidente y portavoz del Grupo Parlamentario Socialista en las Cortes de Castilla-La Mancha

López Carrasco, nos ha manifestado que durante su permanencia al frente de la consejería de Agricultura y Medio Ambiente había realizado unas 300 ruedas de prensa y más de 600 consejos de Gobierno, habiendo sido este periodo "una experiencia muy intensa por lo que estoy tranquilo y contento de dejarlo en un ambiente de satisfacción y amistad".

"Le he pedido al presidente - dijo ante los medios de comunicación en su despedida - cuando le he entregado mi dimisión que antes de agosto esté declarado espacio protegido el paraje del Cabriel".

En el mismo acto de despedida criticó a la Confederación Hidrográfica del Júcar (CHJ) por seguir en los pantanos de Alarcón y Contreras una política de desembalses y no de regulación que "ha convertido el río Júcar en una acequia, que cuando se riega lleva agua y cuando no hay riegos, ni eléctricas, no lleva".

López Carrasco abundó sobre el tema de esta política de la CHG en Contreras y Alarcón, afirmando que consiste en recoger el agua, desembalsarla y llevarla hasta la presa de Tus en Valencia para poder regar, mientras que - en su opinión - estos pantanos deberían servir para regular el Júcar, de forma que el río juegue su papel medioambiental.

El, hasta ese momento responsable de Agricultura y Medio Ambiente, manifestó su absoluta oposición a este uso de los embalses y del río y añadió que el Júcar es un paraje natural, cuya biodiversidad, papel medioambiental, flora y fauna deben ser respetados. "Toda actividad que ponga esto en peligro es un desatino y me tengo que oponer".

López Carrasco se mostró partidario de usar la Ley de Pesca Fluvial como argumento jurídico, y anunció que "habrá batalla jurídica y

política con la Confederación Hidrográfica del Júcar en un frente que no hemos abierto nosotros" y reiteró que "los ríos no son acequias, ni los pantanos balsas de embalses y desembalses".

El consejero también nos manifestó que no había habido respuesta de la Confederación Hidrográfica del Tajo a la petición del Ejecutivo autónomo para que se convoque, de modo urgente, a la Comisión Permanente de la Sequía, con el fin de tratar la solicitud de un trasvase de 55 hectómetros cúbicos del Tajo al Segura, aunque mostró su confianza en recibir pronto una respuesta por parte de la Confederación, ya que si "la Confederación Hidrográfica del Segura contestó a los regantes, ¿por qué no se nos va a dar a nosotros el mismo trato en la del Tajo?".

Sobre los proyectos presentados al programa



Arriba, López Carrasco, ex-consejero de Agricultura. Sobre estas líneas, inaugurando FERCAM '93.

comunitario LEADER, el responsable de Agricultura y Medio Ambiente saliente señaló que "se atenderán todas las solicitudes, unas a través del programa LEADER y otras por la línea de programas operativos de desarrollo rural".

Sobre su paso por la consejería de Agricultura y Medio Ambiente ha manifestado estar muy satisfecho

y, sobre todo, de salir por la puerta grande de la consejería "por que llevo el afecto de mucha gente, y esta es una de las grandes satisfacciones de mi vida".

De las últimas actuaciones de su consejería, López Carrasco guarda en su memoria dos de excepcional importancia. Una de ellas es el Plan de Ordenación de los Recursos Naturales del

tiempo, Carrasco también recordó el momento en el que fue ganada la "batalla" por la denominación de Origen del Queso Manchego, después de que la gran mayoría de los empresarios del sector consideraran imposible el logro.

Sin embargo los momentos tristes ocuparon menos espacio, al menos en su mente, ya que sólo hizo una velada referencia al incendio de Yeste, que tuvo en su día un gran protagonismo informativo y fue motivo de un gran debate.

Sobre su nueva responsabilidad al frente del Grupo Parlamentario Socialista en las Cortes de la Región, así como en su tarea añadida de portavoz, manifestó que se propone desde este mismo momento "empezar a facilitar información para que los ciudadanos se enteren de lo que estamos haciendo en las Cortes regionales".

Sobre la fórmula que podrá en marcha para llevar a cabo con éxito su nueva misión, no dudó en señalar que se limitaría a la de "trabajo, trabajo y trabajo y con dedicación exclusiva a esta tarea", tal y como hizo en la consejería de Agricultura, primero y en la de Agricultura y Medio Ambiente, después.

La amistad que le une al presidente Bono también fue tratada por López Carrasco y se mostró contento ya que ello va a continuar en su labor parlamentaria dada la cercanía que precisa para su desarrollo.

Su último Consejo de Gobierno como consejero de Agricultura y Medio Ambiente, fue el celebrado el martes 27 de junio en el que se aprobaron, entre otros temas, la asignación de las competencias en materia de juegos y apuestas, espectáculos públicos y asociaciones a la Dirección General de Administración Local de la consejería de Administraciones Públicas.

C.M.

### Un todo terreno

Llevaba razón el ya ex-consejero de Agricultura y Medio Ambiente, Fernando López Carrasco cuando afirmaba ante los periodistas que su secreto había sido "trabajo, trabajo y trabajo", sin duda recordando el "programa, programa y programa" que pone en marcha IU. Y lleva razón por que si hay algo que lo define es su continuo caminar por calles y caminos de nuestros pueblos, hasta tal punto que si lleva contabilizados los kilómetros realizados desde que se ocupa de la agricultura regional puede que peligre el récord de Bono en ese ir y venir por la ancha región.

No cabe la menor duda que el "todo terreno" de López Carrasco, de perfiles redondeados y de sonrisa amplia, dialogante y dotado de un buen verbo, tendrá una difícil sustitución, ya que su figura y sus formas ha calado íntimamente entre los agricultores castellano-manchegos y, sobre todo, entre los responsables del cooperativismo agrario que han venido recibiendo sus noticias en los últimos años como el "agua de mayo" que ya no cae. Pero de todas formas lo que más difícil resultará a su sucesor - cuyo nombre en estos momentos no conocemos - es la credibilidad que inspiraban sus palabras, sus promesas. De eso, por "pitos o por flautas", estamos escasos.



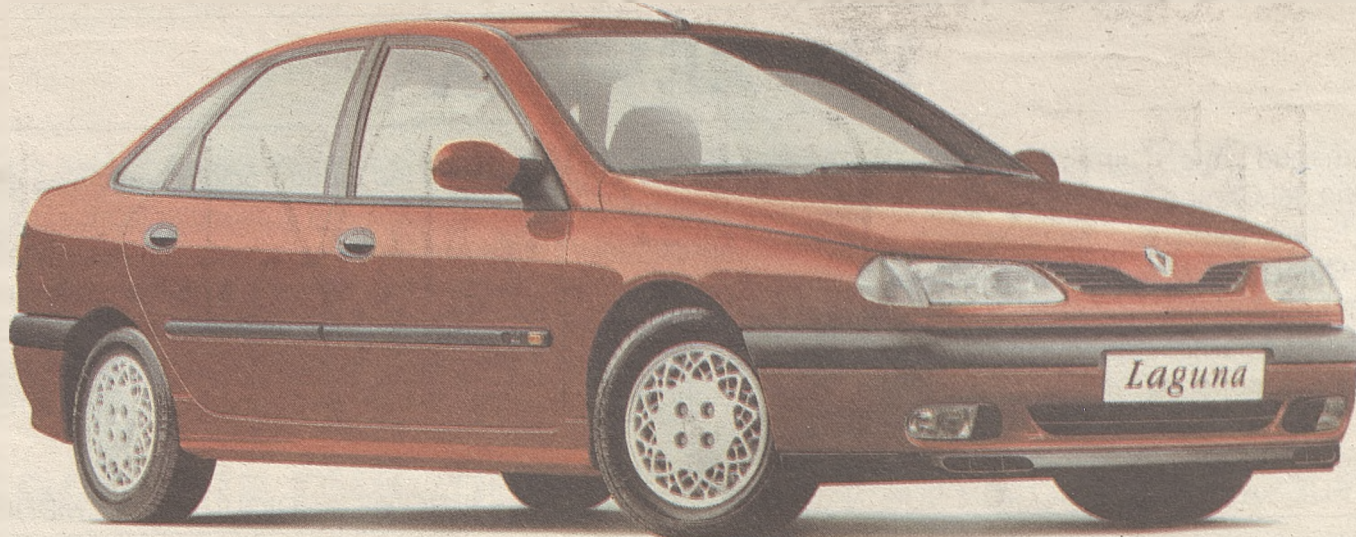

*Laguna. Coche del Año.*

# OTRA FORMA DE DECIR TE QUIERO.

LINTAS

76 periodistas especializados en el mundo del automóvil, han elegido al Renault Laguna como mejor coche del año 95 en España.

Un prestigioso título que significa haber alcanzado las máximas cotas en valores como innovación, diseño o seguridad.

Un extra exclusivo para un coche que ya lo tiene todo de serie.

COCHE DEL  
**AÑO**  
EN ESPAÑA  
**1995**  
ABC

Coordinado por ABC.

Más de 2.000 instalaciones Renault a su servicio.  
RENAULT recomienda lubricantes **elf**

  
**RENAULT**  
EL PLACER  
DE VIVIRLOS

**ANSELMO FELIPE, S.A.**  
**Concesionario RENAULT**

Polígono Industrial, 21 - Manzanares - CIUDAD REAL. Telf.: (926) 61 19 20 / 61 24 06



# FERCAM '95



FERCAM '94 FUE LA ÚLTIMA EDICIÓN INAUGURADA POR LÓPEZ CARRASCO COMO CONSEJERO DE AGRICULTURA Y MEDIO AMBIENTE



MANUEL MOLINA,  
GERENTE DE  
FERCAM

"Las operaciones del pasado año sobrepasaron los 700 millones de pesetas"

## LA DOBLE OFERTA DE MANZANARES

Directo para el agricultor



Comercialización de:

- Fertilizantes
- Cereales
- Melon
- Pimientos
- Tomates

SOCIEDAD COOPERATIVA LIMITADA  
Polígono Industrial, Parcelas 26-27 - Apartado 196  
Telfs: (926) 61 02 79 - 13 52 = Fax: 61 49 36  
13200 MANZANARES (Ciudad Real)



La XXXV edición de la Feria del Campo y Muestras Castilla de Manzanares (FERCAM '95), está a punto de abrir sus puertas al público una vez más, tal y como ha venido sucediendo de forma ininterrumpida a lo largo de los últimos treinta y cinco años. Manuel Molina, su director gerente, ha vuelto a acudir a la cita con CUADERNOS MANCHEGOS para transmitir a los lectores los pormenores de

esta edición, así como los datos más importantes de la pasada, entre los que destacan el hecho de que el volumen de ventas del pasado año, pese a la precaria situación económica que se atravesaba, ascendiera a más de 700 millones de pesetas, y que unas 120.000 personas visitaran este escaparate agrícola. En esta ocasión, ya desde mayo, el recinto ha quedado prácticamente ocupado.

MANUEL MOLINA HURTADO, DIRECTOR GERENTE DE FERCAM

## "El volumen de ventas de la pasada edición superó los 700 millones de pesetas, mientras que pasaron por la Feria más de 120.000 personas"

- ¿Qué resultados han sido los obtenidos por el certamen del pasado año, por ejemplo en cuanto a número de visitantes y volumen de ventas?

"Con respecto al año pasado, en la presentación que se efectuó de la Feria a los medios de comunicación, se dijo que de alguna manera se vislumbraba una mejor situación económica con respecto a años anteriores. El año pasado, según los resultados de la encuesta realizada, se obtuvo un volumen de ventas superior a los setecientos millones de pesetas, rebasándose en algo más de doscientos millones las ventas obtenidas con respecto a 1993, que fueron de quinientos millones de pesetas. En cuanto a la exposición en sí, también hay que señalar que fue una buena exposición y existió una gran afluencia de público, por lo que entonces creo que los resultados fueron positivos, sobre todo teniendo en cuenta cual era la situación económica del país. Para este año yo sigo manteniendo ese optimismo, a pesar de que tenemos un contratiempo muy grande, y es la situación en que se encuentra actualmente la agricultura, y sobre todo la cosecha del cereal que es una mala cosecha. Esto quizá puede hacer bajar un poco los ánimos de los agricultores. Pero no obstante yo tengo que decir, desde el punto de vista de lo que es la organización de la Feria, responsabilidad mía, que para la edición de este año, desde finales del mes de mayo ya no quedaba prácticamente libre una parcela para ocupar; aunque quizá también esto se deba a que en lo que respecta a este tema se empezó a trabajar ya en el mes de febrero comenzando a realizar una campaña de captación de expositores".

- ¿El número de expositores es mayor que el año anterior?

"El recinto que nosotros poseemos es un recinto limitado de 50.000 m<sup>2</sup> aproximadamente, luego hay otro espacio anexo que es el que se utiliza como pista de demostraciones y aparcamiento; y lo que son esos 50.000 m<sup>2</sup> totalmente cerrados y vallados se encuentran totalmente cubiertos, lo que quiere decir que tras efectuar unas reformas que hemos debido acometer habrá en torno a los 110 expositores durante esta edición, quizá algo superior en número con respecto al año pasado".

- ¿En cuanto a maquinaria, existe un mayor número que el año pasado?

"La Feria de Manzanares no

cabe duda que es una feria tradicionalmente agrícola, puesto que es una feria muy implantada, ya que este certamen corresponde a la XXXV Edición, siendo básicamente exposición de maquinaria agrícola. Pero en los tiempos actuales, tanto en esta feria como otras muchas que he tenido la suerte de visitar a lo largo del país, a pesar de ser ferias monográficas hay diversidad de muestras y exposiciones en ella. La Feria de Manzanares yo la calificaría como una multi-feria, una feria donde primordialmente está el sector de maquinaria agrícola, pero no cabe duda que también hay un amplio sector de automoción, maquinaria de obras públicas y luego pues una muestra general en cuanto a servicios como jardinería y medio ambiente. También en esta feria tiene cabida algo que está pegando con mucha fuerza como es el sector turístico.

El número de visitantes de la muestra de 1993, superó los cien mil, llegándose a los 120.000 visitantes, según la segunda encuesta realizada durante esa edición. Pero hay que tener en cuenta que este dato es bastante subjetivo. Yo destacaría como visitantes a las personas que se acercan a la muestra con unos claros objetivos profesionales, por lo que entonces el número de personas que visitaron el certamen disminuiría en torno a los 50.000, citándonos exclusivamente a lo que es el visitante interesado en la Feria; lo que ocurre es que también hay pueblos limítrofes que aprovechan las Fiestas populares de Manzanares para acercarse hasta la muestra, siendo un sector que quizá esté más interesado en pequeñas muestras dentro de la propia feria como pueden ser los sectores de servicios, artesanía, exposiciones, etc., menos interesados en el tema agrícola".

- ¿Durante esta edición se va a continuar con los viajes programados para los visitantes?

"La verdad es que los viajes programados, en este momento, no los estamos llevando a cabo. La explicación de esto es que hace unos años estos viajes daban resultados, acercando visitantes de diversos puntos de la región a través de las asociaciones agrarias. Nosotros seguimos manteniendo la oferta a las distintas asociaciones agrarias y profesionales del mundo agrícola, pero actualmente el agricultor dispone de vehículo propio para acercarse a visitar la

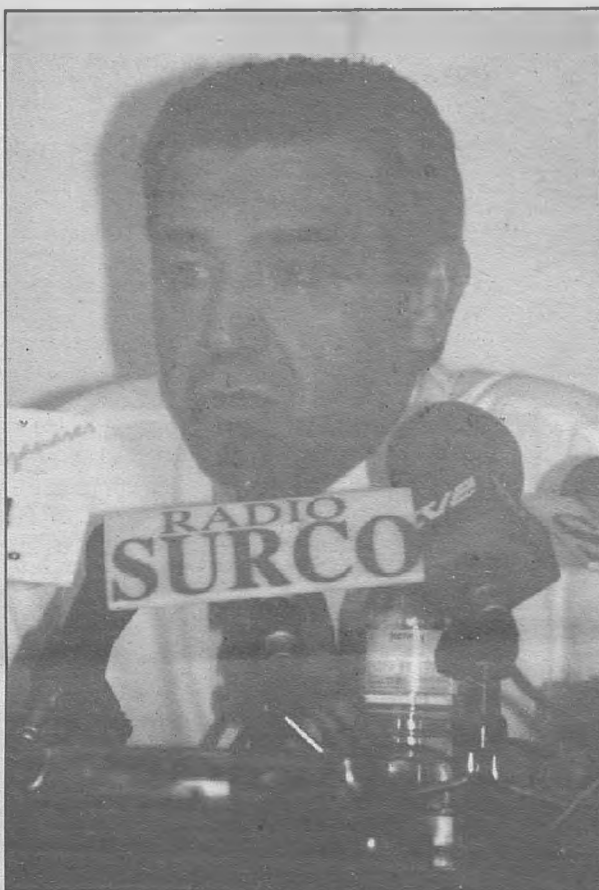

Manuel Molina considera como objetivo la construcción de un Pabellón Cubierto, aunque reconoce que existen otras prioridades, tanto a nivel local como provincial

muestra, por lo que no tiene que hacer uso de los viajes colectivos, sujetos a un horario determinado, con lo que últimamente los viajes no daban el resultado esperado de acuerdo con los costes económicos que suponían, aunque también es cierto que se pueden poner a disposición de los agricultores todos aquellos autobuses que hicieran falta si desde algún punto de la región lo demandaran las asociaciones agrarias con las que estamos en contacto".

- ¿Cuál es el presupuesto de FERCAM '95 y cómo se financia?

"FERCAM '95 tiene un presupuesto estimado para cubrir las necesidades de esta edición de alrededor de 23 millones de pesetas. Es un presupuesto muy modesto, un presupuesto austero. Creo que si nos ponemos a comparar presupuestos con otras ferias, la verdad es que quizá tengamos el presupuesto más bajo a nivel nacional, pero a la vez es un presupuesto que permite, con una buena gestión y administración, cubrir las necesidades que se plantean en FERCAM '95.

La Feria está financiada prin-

cialmente por la Junta de Comunidades, a través de la Consejería de Industria y Turismo, la Excelentísima Diputación de Ciudad Real y el Ayuntamiento de Manzanares. Estas instituciones cubren, aproximadamente, el 70 por ciento del presupuesto, el resto se financia con la aportación del propio expositor y algunas otras pequeñas entidades, comerciales y bancarias, que hacen donaciones".

- ¿Se ha producido un aumento en el alquiler de las zonas para los expositores?

"No, que va. Nosotros el alquiler del sitio lo tenemos igual hace muchos años. Esto tiene una explicación, y es que hay que dar facilidades y creo que un elemento importante que esta Feria tiene para que los expositores se vuelquen en ella es porque es una Feria económica, ya que un stand de 200 o 300 m<sup>2</sup> puede resultar la mitad de barato que una zona de terreno más pequeña en otro tipo de ferias y esta es una de las quejas que han hecho que ferias importantes hayan visto una disminución en el número de expositores. Nosotros pretendemos dar facilidades a los industriales, tanto

**"EL AÑO PASADO, SEGÚN LOS RESULTADOS DE LA ENCUESTA REALIZADA, SE OBTUVO UN VOLUMEN DE VENTAS SUPERIOR A 700 MILLONES DE PESETAS"**

**"FERCAM '95 TIENE UN PRESUPUESTO ESTIMADO PARA CUBRIR LAS NECESIDADES DE ALREDEDOR DE 23 MILLONES"**

de la región como de otras comunidades, y una de las formas de ayudarles es tener una feria con unos precios de ocupación modesta".

- ¿Las elecciones municipales ha influido en la preparación de la Feria?

"Las elecciones municipales, realmente, no afectan a la Feria. Hubieran afectado si se hubiese producido un cambio de dirección política, pero como no ha sido así, la verdad es que no ha afectado. Además, mi grupo decidió que yo siguiera al frente de Fercam, aunque también hay que señalar que la Feria se rige por un Patronato, y este Patronato fue el que en su día me nombró gerente y será el mismo el que en su día, cuando lo estime oportuno, haga el relevo de mi persona. De momento, yo me sigo ocupando de la Feria.

- ¿Que cambios considera convenientes en el recinto?

"La Feria está bastante bien en cuanto a estructura o lo que es la configuración de la organización de la Feria, pero no cabe duda que la Feria debería mejorar en la medida de lo posible sus instalaciones, una remodelación o quizá la construcción de un nuevo Pabellón Cubierto, aunque de momento nos defendemos bastante bien y hay que reconocer que tanto en Manzanares como en la provincia existen obras más prioritarias que ésta".

- ¿Las conferencias técnicas siguen siendo interesantes para los expositores y los visitantes, o es algo que va perdiendo interés?

"Qué duda cabe que las conferencias técnicas son interesantes. Yo desde luego, como responsable de la Feria, creo que hay dos objetivos importantes

que cubrir en la misma: uno de ellos es informar al profesional del campo, y el segundo sería formar al profesional del campo, o de colaborar a su formación, para ser más exacto. En principio informar a este profesional. No cabe duda que la Feria tiene como objetivo que los distintos expositores de maquinaria agrícola le den a conocer al profesional del campo toda aquella nueva tecnología que surge en el mercado de la maquinaria agrícola, y además aquellas transformaciones que se han llevado a cabo en lo que se podría denominar como maquinaria tradicional. En cuanto a formación, al agricultor hay que explicarle cómo está la situación, qué cultivo es más favorable, cuáles son los medios de riego más idóneos, qué seguros son los que más les convienen, qué trámites tienen que realizar ante las instituciones para acogerse a las distintas ayudas económicas, como mejorar la producción de sus fincas rústicas, como obtener mayores beneficios con el menor riesgo posible, etc.; esta formación, lógicamente solo se puede hacer a través de personal especializado, y de ahí que la organización considere convenientes seguir manteniendo las conferencias técnicas, que por cierto, este año son bastante numerosas y muy interesantes".

- ¿De cara al futuro no sería interesante incorporar todo el tema de la Comunidad Europea, es decir, toda la información que se le escapa al agricultor?

"No cabe duda que el agricultor de estos tiempos no es el agricultor de hace treinta o cuarenta años. Sabe que tiene que estar organizado para poder subsistir mejor y poder defenderse y para ello busca ayuda allí donde los colectivos profesionales se agrupan, donde tienen medios técnicos a su alcance y así, las asociaciones agrarias facilitan a los agricultores toda clase de información con respecto a todo lo que existe en relación al Estado central y a lo que pudiera venir de la Unión Europea. Además, estas asociaciones agrarias aprovechan el marco de la Feria precisamente para dar información a estos agricultores, y de hecho bastantes conferencias están promovidas por las propias asociaciones agrarias. También la propia administración, a través de la delegación de agricultura promueve una serie de conferencias sobre aquellos temas que entiende son más interesantes para el beneficio del agricultor".



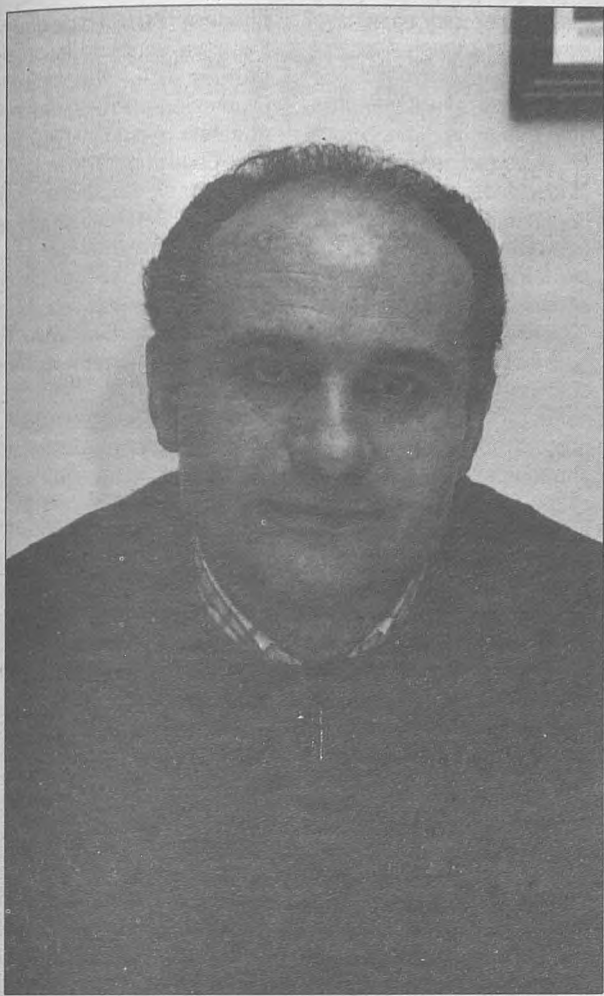

**M**iguel Ángel Pozas, Alcalde de Manzanares, vuelve a la cita anual con Cuadernos Manchegos después de haber recibido la confianza de la mayoría de los manzanareños para seguir al frente de la ciudad. Sus impresiones sobre esas elecciones y la proyección de sus consecuencias hacia el futuro son analizadas en la entrevista.

## "Siempre que haya un manzanareño o manzanareña que no tenga un empleo habrá que seguir apostando por la creación de puestos de trabajo"

- ¿Cuál es su valoración sobre los resultados de las Elecciones Municipales y Autonómicas?

"La valoración es positiva en cuanto al hecho de que el día de las elecciones no hubo ningún problema, todo transcurrió conforme se esperaba, y visto de este modo, la jornada electoral se puede calificar de positiva. Posteriormente, cuando se procedió al recuento de votos, tengo que decir que para nuestra candidatura también fue un resultado francamente bueno, ya que hemos conseguido la mayoría absoluta de forma holgada, obteniendo diez concejales, teniendo en cuenta que la mayoría absoluta lo otorgaban nueve concejales".

- ¿La entrada de Izquierda Unida en el Ayuntamiento significa que existen votantes desencantados con la gestión del PSOE?

"No, a mi juicio yo creo que no significa eso. Yo creo que la izquierda en Manzanares siempre ha estado perfectamente representada, y en Manzanares yo sigo diciendo que siempre ha estado perfectamente representada por el Partido Socialista, pero ello no significa que Izquierda Unida no tenga su propia representación, aunque la diferencia de votos entre un partido y otro está claramente delimitada. Por cierto, y esta es otra de las conclusiones, IU es la primera vez que accede al Consistorio tras 16 años de democracia, y desaparece el CDS".

- ¿En la política a seguir desde el Ayuntamiento, se va a contar más con los otros grupos políticos, o va a existir un cambio en la política a desarrollar por el PSOE?

"Bueno, nuestra política no veo por qué tenga que cambiar, porque creo que ha sido una buena política para el pueblo de Manzanares. Si hemos conseguido unos niveles importantes para este pueblo, y creo que se han conseguido, no tenemos por qué cambiar. Yo tengo muy claro que en un pueblo

donde recibes el 52 por ciento de los votos de los ciudadanos, con una mayoría absoluta más que holgada, pues eso significa que el pueblo, mayoritariamente, ha otorgado la confianza a un grupo determinado, en este caso al grupo socialista; significa que tenemos la responsabilidad y el deber y el derecho a gobernar. Entonces, a mi juicio, la oposición lo que debe hacer es precisamente eso, hacer oposición; controlar que cumplamos el programa y que además de cumplirlo lo hagamos con eficacia. Me imagino que ellos plantearán propuestas, y las que sean interesantes y no contradigan el programa que hemos presentado se llevarán a la práctica.

Yo ya dije en el acto de investidura que los ciudadanos tienen que entender, y muy concretamente la oposición, que lo que debe de ponerse en práctica en este pueblo debe ser el programa socialista, que ha sido el que más votos ha obtenido. Si además de cumplir el programa socialista, podemos introducir alguna propuesta del resto de los grupos que sea beneficiosa para Manzanares, pues encantados; aunque mi compromiso, primero, es cumplir el programa del Partido Socialista.

- ¿Que puede significar para Manzanares la pérdida de la Diputación Provincial?

"En principio, no debería influir para nada. Si nosotros volvemos la vista atrás y hacemos un análisis de las propuestas que ha llevado en su programa el Partido Popular, nos encontramos con promesas de no discriminar a ningún pueblo en base a los resultados obtenidos, que iban a llevar a cabo una política global, que no iban a existir diferencias entre unos pueblos y otros; por lo que en principio no tengo por qué no creer en eso. Yo me creo que la Diputación Provincial va a gobernar para todos los pueblos de la provincia. Por lo tanto, haciendo buenas las palabras de la campaña del Partido Popular en las

que se decía que iba a gobernar para todos, no tengo por qué no creerme. En principio tengo que partir de la buena fe y confío en que así actuarán. Por supuesto, algo cambiará, porque al ser personas distintas las que van a gobernar la Diputación, las políticas serán distintas, aunque eso no significa que discriminen a unos pueblos por el mero hecho de estar gobernados por un partido político diferente. Confío y tengo esperanza de que el equipo de gobierno de la Diputación lleve a cabo una política global, en beneficio de toda la provincia".

- ¿Se ha llegado a plan-

como abogado o maestro o ingeniero, cuando desarrolla cualquier profesión, normalmente la desarrolla con vistas a largo plazo. Pero la política no es una profesión para largo plazo, ni siquiera la podríamos denominar como profesión. Es una actividad a la que nos dedicamos por el tiempo que los ciudadanos estiman oportuno. Por tanto, poco puede importar lo que yo piense a nivel personal, lo que importará mucho será lo que piense el pueblo y la organización política a la que pertenezco. Podría suceder que yo pensara en continuar y la propia organización en la que milito decidiera



"La oposición tiene que entender que el programa que debe llevarse a la práctica en este pueblo es el socialista que es el que más votos ha obtenido"



"Confío y tengo esperanza de que el equipo de gobierno de la Diputación lleve a cabo una política global, en beneficio de toda la provincia"

"El Gran Teatro deja cerrada la infraestructura cultural de Manzanares, aunque siempre habrá que estar atento con una idonea política de mantenimiento"



Sobre estas líneas, Pozas, ejerciendo como presidente regional de la FEMP, junto con el consejero Antonio Pina.

tear la continuidad política?, es decir, ¿será esta su última legislatura, piensa seguir al frente del Ayuntamiento de Manzanares o ve su futuro en otro puesto político superior fuera de su ciudad?

"La verdad es que la política es una actividad que no tiene nada que ver con cualquier actividad profesional. Cuando uno ejerce

que había llegado el momento de cambiar, o la misma organización decidiera que yo me volviera a presentar como alcalde, y el pueblo no me otorgase su confianza. Son muchas las circunstancias que rodean a la política y éstas no dependen de una decisión personal únicamente, sino de una decisión complementada con otras de



organizaciones políticas y por la decisión de los ciudadanos.

- ¿Con la inauguración del Gran Teatro se cierra el ciclo de infraestructuras culturales en Manzanares?

"En cuanto a infraestructuras sí, efectivamente. Es un recurso cultural muy importante el Gran Teatro y dejará resuelto todo el tema de infraestructura cultural, aunque ello no significa que se resuelva la programación cultural, al contrario, va a ser precisa una actuación mucho más compleja que la que teníamos anteriormente, pero en definitiva vamos a sacar este tema adelante. Yo confío en que la labor realizada por el concejal de Cultura, Antonio Caba, va a ser una labor muy importante, creo yo, aunque es cierto que con el Gran Teatro se cierra el ciclo de las infraestructuras culturales, aunque siempre habrá que realizar pequeñas actuaciones para mantener lo conseguido; pero lo importante ahora es una programación compleja, rigurosa y adecuada a las necesidades de Manzanares".

- ¿Era necesario algo como el Gran Teatro en Manzanares, no puede ser que una inversión de esta naturaleza sea algo desmesurada?

"Yo creo que esta pregunta es casi im planteable. En Manzanares hacemos lo que, a nuestro juicio, evidentemente, creemos necesario. Podemos equivocarnos, pero desde luego, yo no estoy dispuesto a admitir que el Teatro no es necesario. Si no hubiera sido necesario, no se hubiera llevado a cabo. Es evidente que un pueblo de cerca de 20.000 habitantes tenía que tener una infraestructura cultural de estas características. Si los pueblos de nuestro alrededor, de parecidas o iguales dimensiones, todos tienen un Teatro, o lo van a tener, Manzanares no podía ser menos. En su momento, Manzanares tuvo un Teatro, y lo que hemos hecho ha sido recuperar para Manzanares un recurso cultural".

- Pasando a hablar de la Feria del Campo, ¿se va a producir un cambio de directrices en este certamen, o va a ser de continuidad?

"No debería existir ningún cambio puesto que el Director Gerente sigue siendo el mismo. En cualquier caso, si hay alguna innovación será por decisión de la gerencia. Lo que sí es cierto es que el gerente no ha cambiado, al igual que las comisiones, por lo que el certamen de este año no tiene por qué ser de cambio".

- ¿Qué ha significado el cambio que ya se dio el año pasado en cuanto a la duración de la feria, ha sido positivo?

"Extraordinariamente positivo. Por eso hemos decidido este año continuar con los mismos días feriados".

- ¿Cuáles han sido los elementos más importantes para que este cambio haya sido tan positivo?

"Yo creo que la respuesta es sencilla. La Feria era muy larga en cuanto a duración, además de suponer un gasto extraordinario para los ciudadanos y los visitantes, llegando incluso al cansancio físico".

- ¿Se puede decir que en Manzanares ya se habla de la crisis económica como algo pasado?

"A mi me gustaría poder decir que sí que ha pasado la crisis, pero sin embargo, mientras que haya una persona, sea hombre o mujer, joven o más maduro, que se

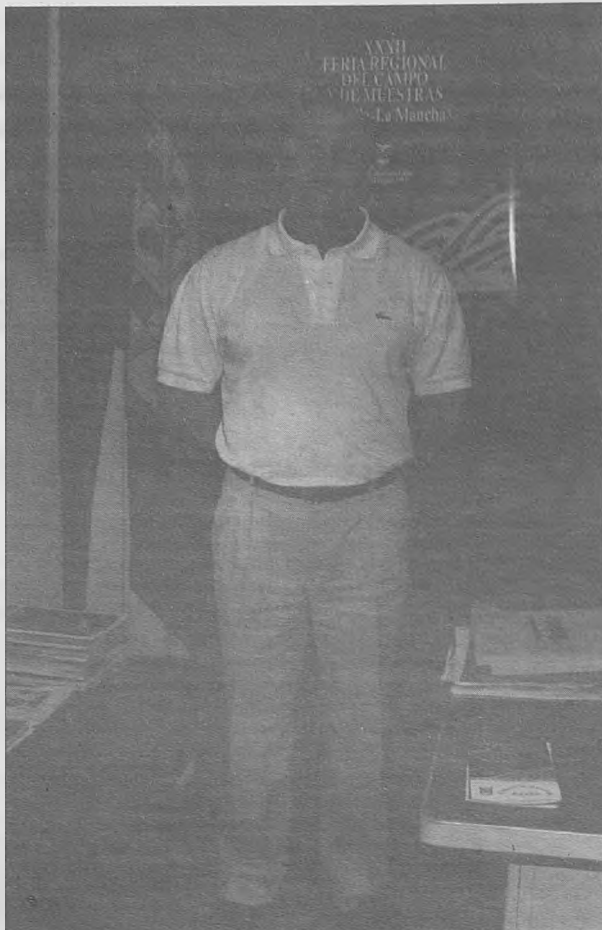

Arriba, el alcalde de Manzanares, Miguel Ángel Pozas, en su despacho. Sobre estas líneas, junto con el grupo socialista que concurrió a las pasadas elecciones y volvió a obtener la mayoría absoluta en las urnas

encuentre sin trabajo, nunca podré decir que se ha superado la crisis. Aunque los datos de la realidad nos demuestren que, efectivamente estamos avanzando, como ocurre en Manzanares, pero reitero que mientras que haya un manzanareño o manzanareña que no tenga un empleo, yo siempre diré que hay que seguir apostando por la creación de puestos de trabajo y por superar esa crisis. Puede que objetivamente la crisis quede resuelta, pero hasta que ese ciudadano o ciudadana tenga trabajo no podemos decir que se ha superado en su totalidad".

- ¿Cuáles son los proyectos más importantes previstos para los próximos años en Manzanares para hacer posible la creación de empleo?

"Lo que hemos hecho hasta ahora, y seguiremos haciendo, es crear la condi-

ciones para que los empresarios puedan invertir. Esto es, mejorar las infraestructuras, mantener un nivel adecuado en el abastecimiento de agua. Manzanares es todavía un pueblo que no tiene proble-

de estas características que va a pasar por aquí. Es decir, a nivel de localización estamos en una situación privilegiada. Si además esto lo complementamos con un nivel impositivo que hace que los impuestos sean ba-

### "Con la nueva autovía Puertollano-Ciudad Real-Valencia Manzanares va a tener más oportunidades para su desarrollo"

mas en cuanto al abastecimiento de agua, y este año estamos llevando a cabo un esfuerzo importante para que tampoco los ciudadanos sufran ningún corte. Tener un polígono industrial en unas condiciones adecuadas, con unas buenas comunicaciones, contamos con una autovía y otra vía

ratos, yo creo que los empresarios pueden pensar en invertir en Manzanares. A todo ello hay que añadir que en los presupuestos del Ayuntamiento se dedica una cantidad importante a la ayuda al desempleo y a la realización de infraestructuras. Pienso que esta es la manera que tienen los mu-

nicipios de combatir el desempleo, aunque esta lacra no la van a eliminar únicamente los ayuntamientos, sino que tiene que ser toda la sociedad, empresarios, ciudadanos, trabajadores... por lo que todos tenemos que aportar nuestro granito de arena para superar esta situación".

- ¿Todo este avance que se ha llevado a cabo, como por ejemplo en infraestructuras, ha sido posible gracias a la reducción de impuestos?

"Yo creo que no es un tema de reducción de impuestos, ya que algunos no se pueden reducir más, puesto que están situados en el mínimo, como por ejemplo el de circulación de vehículos, sino que de lo que se trata es de efectuar bien los gastos. Se trata de planificar bien lo que se va a llevar a cabo; de conseguir los objetivos de la planificación al menor costo posible; de trabajar con autoridad y con rigor. Yo creo que trabajando de esa manera se pueden conseguir unos resultados satisfactorios para toda la población. El que esté resuelto el tema de infraestructura urbana no significa que no existen otros campos en los que hay seguir avanzando. Todavía queda alguna infraestructura deportiva que tenemos que realizar, u otra serie de actuaciones que se han de llevar a cabo conjuntamente con otras administraciones de orden superior a la local. La autovía que poseemos, la otra autovía que se va a realizar, la línea de Alta Velocidad que nos unirá con Ciudad Real, una serie de infraestructuras superiores que se pueden llevar a cabo en Manzanares. Por ejemplo, la consolidación del polígono, que no depende del municipio, sino del SEPES, etc. Toda una serie de condiciones que globalizadas, con una coordinación entre las administraciones, se pueden conseguir objetivos positivos para la población".

- ¿Qué va a suponer para Manzanares la autovía Puertollano-Ciudad Real-Valencia?

"La autovía, que ahora se encuentra en fase de avance de proyecto, nos hace ver que las expectativas son muy favorables para Manzanares, pero hasta que no se realice y no veamos las consecuencias, no se podrán evaluar. Pero en principio, una nueva autovía que pase por el pueblo, siempre le va a dar más oportunidades a Manzanares para su desarrollo".

- ¿Qué valoración saca sobre la pérdida de poder del PSOE en la región, como

puede ser el hecho de que el PP haya ocupado la presidencia de las cinco Diputaciones Provinciales, y que éste mismo partido político haya superado en poco el 30 por ciento de los votos cuando sus expectativas eran mayores?

"Bueno, yo nunca he creído ni en los suelos ni en los techos electorales. Yo en lo que he creído siempre es en un trabajo diario, un trabajo bien hecho en beneficio de los ciudadanos. Porque claro, se habla de los techos y de los suelos, pero aquí en Castilla-La Mancha de lo que no se habla es que por ejemplo, el único presidente con mayoría absoluta es José Bono. ¿Por qué es José Bono presidente?, porque ha realizado una gestión eficaz para los pueblos de Castilla-La Mancha, porque ha sido útil al ciudadano castellano-mancheño. Yo creo que si la política de José Bono no hubiera sido de utilidad para los castellano-mancheños, hoy no sería presidente. Por tanto, hoyes presidente después de 12 años de gestión y seguramente lo seguirá siendo por mucho tiempo porque gestiona bien los intereses de los castellano-mancheños. Los gestiona bien y los defiende ante cualquier instancia, por lo tanto no creo ni en los suelos ni en los techos. Si hemos de hablar de los suelos y techos, Castilla-La Mancha sería el techo y la apoteosis porque ha sido el único presidente socialista con mayoría absoluta. Sin embargo, el haber perdido otros pueblos no significa sino que habrá que realizar un análisis sobre estos pueblos, indudablemente habrá influido la gestión a nivel nacional, pero también habrá influido la gestión a nivel local. Yo siempre pongo el ejemplo de José Bono. Habrá influido la gestión nacional pero sigue siendo el presidente de Castilla-La Mancha, o ejemplos como La Solana, Manzanares o Villarrobledo, en los que el PSOE sigue teniendo mayoría absoluta".

- ¿Cuáles van a ser las líneas de actuación durante esta próxima legislatura?

"Nuestra filosofía va a seguir siendo la misma que hemos estado llevando a cabo durante estos últimos años. Al haber cambiado de delegados en las áreas, que duda cabe que el talante personal se deberá notar, pero nuestra problemática principal, y así lo dije en el acto de investidura es empleo, vivienda y servicios sociales. Sobre esos ejes girará nuestra política".

F.R.



# PROGRAMA OFICIAL DE ACTOS "FERCAM '95" XXXV FERIA REGIONAL DEL CAMPO Y DE MUESTRAS DE MANZANARES

## Viernes 14 de Julio

12'00 horas INAUGURACIÓN OFICIAL DE LA XXXV EDICIÓN DE LA FERIA REGIONAL DEL CAMPO Y DE MUESTRAS DE CASTILLA-LA MANCHA, "FERCAM '95", por autoridades nacionales, regionales, provinciales y locales que recorrerán las instalaciones de la misma.

## Sábado 15 de Julio

9'00 horas PISTA DEMOSTRACIONES RECINTO FERIA DEL CAMPO.  
CONCURSO PROVINCIAL DE HABILIDAD CON TRACTOR. Fase provincial.  
Esta prueba consistirá en hacer maniobras con tractor y remolque marcha atrás en un circuito previamente marcado y señalado.  
Organiza: Gerencia Fercam-95 y ASAJA.  
Patrocina: CAJA RURAL DE CIUDAD REAL.

11'30 horas RECIBIMIENTO DE VISITANTES PROFESIONALES.  
PABELLÓN OFICIAL:  
VII CONCURSO REGIONAL DE CALIDAD DE QUESOS MANCHEGOS, en las modalidades de:  
- ELABORACIÓN INDUSTRIAL (Leche pasteurizada)  
- ELABORACIÓN ARTESANAL (Leche no pasteurizada)

12'30 horas PABELLÓN OFICIAL:  
CONFERENCIA TÉCNICA  
TURISMO DE COSTAS, CULTURA, SOL Y PLAYA.  
A cargo de D. ROQUE CARMONA, director de Promoción Nacional. Patronato Nacional de Turismo Costa del Sol.  
HISTORIA Y EVOLUCIÓN DE LOS CRUCEROS, VENTAJAS Y ACTIVIDADES.  
A cargo de D. MARIANO GONZÁLEZ, director Comercial de Costa Cruceros.

13'00 horas PABELLÓN OFICIAL:  
CONCURSO MÁQUINA NOVEDAD DE LA FERIA Y PREMIOS A STAND.  
En estos Concursos participan todos los Stand del recinto y máquinas presentadas.

13'30 horas Pabellón Jóvenes Agricultores "ASAJA" Sector 33  
ENTREGA DE PREMIOS CONCURSO DESTREZA MANEJO DEL TRACTOR.  
PATROCINADO POR CAJA RURAL DE CIUDAD REAL.

## Domingo 16 de Julio

9'30 horas PISTA DEMOSTRACIONES RECINTO FERIA DEL CAMPO.  
CONCURSO DE DESTREZA EN EL MANEJO DEL TRACTOR. (Fase Regional). Con la participación de los cinco mejores tractoristas de cada una de las provincias castellano-manchegas. Estas pruebas consistirán en realizar maniobras con tractor y remolque marcha atrás sobre pista previamente marcada.  
Organiza: Gerencia FERIA Regional del Campo y ASAJA.

11'30 horas RECIBIMIENTO DE VISITANTES PROFESIONALES.

12'30 horas PABELLÓN OFICIAL:  
CONFERENCIA TÉCNICA:  
PROBLEMÁTICA DEL AGUA EN EL ACUÍFERO 23 Y PROGRAMA DE COMPENSACIÓN DE RENTAS, a cargo de D. JOSÉ JUÁN PÉREZ TABERNERO, Director General del Proyecto Europa, S.A. (Grupo Banesto), resentado por D. BERNARDO RONCERO DÍAZ-PINES, de la Comunidad de Regantes del Acuífero 23.

13'30 horas Pabellón Jóvenes Agricultores "ASAJA" Sector 33  
ENTREGA DE PREMIOS CONCURSO DESTREZA EN EL MANEJO DEL TRACTOR.

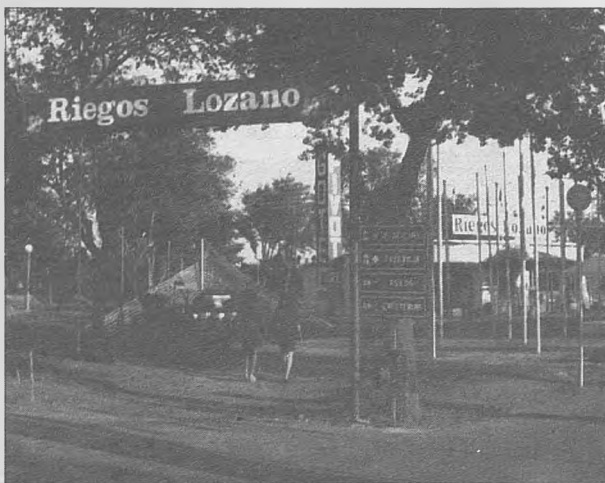

20'30 horas PABELLÓN OFICIAL  
CONFERENCIA TÉCNICA ASAJA.  
SITUACIÓN Y PERSPECTIVA DEL CULTIVO DE HORTALIZA EN NUESTRA PROVINCIA.  
A cargo de D. JOSÉ RAMÓN DÍAZ, miembro de ASAJA.

Seguidamente, entrega del Premio de Periodismo Agrario X Edición Jóvenes Agricultores "C.N.A.J."

## Lunes 17 de Julio

10'30 horas PARADOR NACIONAL DE TURISMO:  
XXV CONCURSO REGIONAL DE CALIDAD DE VINOS, en las modalidades de Blanco, Rosado y Tinto (primera jornada).

11'30 horas RECIBIMIENTO DE VISITANTES PROFESIONALES.

12'30 horas PABELLÓN OFICIAL:  
CONFERENCIA TÉCNICA:  
PLAN DE CONSERVACIÓN DEL MEDIO NATURAL EN CASTILLA-LA MANCHA, a cargo de D. JUAN RAMÓN PÉREZ HOYO, Jefe del Servicio de Montes y medio ambiente natural de la Delegación de Castilla-La Mancha, en C. Real.

20'00 horas PABELLÓN OFICIAL:  
CONFERENCIA TÉCNICA:  
SEGUROS AGRARIOS COMBINADOS, a cargo de D. MIGUEL L. AGURRUZA HUTUBERRIA, Jefe de Zona XI-La Mancha Agroseguro.  
Organizada por INICIATIVA RURAL "JÓVENES AGRICULTORES" Castilla-La Mancha.

Seguidamente entrega del Premio de Periodismo Agrario XII Edición de INICIATIVA RURAL JÓVENES AGRICULTORES.

20'30 horas PABELLÓN OFICIAL:  
III CONCURSO REGIONAL DE CATADORES DE ALIMENTOS.  
Organizado por la Gerencia de la FERIA, Consejería de Agricultura y Medio Ambiente de la Junta de Comunidades de Castilla-La Mancha.  
Patrocina: ECO JUANITO.

1º Premio: 10.000 ptas. en Cheque Eco Juanito.  
2º Premio: 8.000 ptas. en Cheque Eco Juanito.  
3º Premio: 6.000 ptas. en Cheque Eco Juanito.  
4º Premio: 4.000 ptas. en Cheque Eco Juanito.  
5º Premio: 2.000 ptas. en Cheque Eco Juanito.

21'00 horas PABELLÓN OFICIAL:  
CONFERENCIA TÉCNICA:  
NEWHOLLAND, un símbolo que nace de la unión de dos grandes marcas: FIATAGRI Y FORD NEW HOLLAND, a cargo de D. LUIS PICHOT, Jefe de Marketing de NEWHOLLAND.

## Martes 18 de Julio

10'30 horas PARADOR NACIONAL DE TURISMO  
XXV CONCURSO REGIONAL DE CALIDAD DE VINOS, en las modalidades de Blanco, Rosado y Tinto (segunda jornada).

11'00 horas RECIBIMIENTO DE VISITANTES PROFESIONALES.

12'00 horas PABELLÓN RECINTO FERCAM:  
CONCURSO-DEGUSTACIÓN DE ZURRAS.  
Organizado por CENTRO DE DÍA TERCERA EDAD. INSERSO MANZANARES.

12'30 horas PABELLÓN OFICIAL:  
CONFERENCIA TÉCNICA:  
SELECCIÓN GANADO OVINO MANCHEGO, a cargo de D. VIDAL MONTORO ANGULO, Director del Centro de Selección y Reproducción Animal de Valdepeñas.

20'00 horas PABELLÓN OFICIAL:  
CONFERENCIA TÉCNICA:  
LA FUNCIÓN SOCIAL DEL JOVEN EMPRESARIO EN LA SOCIEDAD ESPAÑOLA DE LOS 90 a cargo de D. ANTONIO SÁNCHEZ MIGALLÓN ANDRÉS, Presidente de la Asociación de Jóvenes Empresarios de C. Real.  
Contenido: I Introducción.  
II El Perfil del joven empresario de los 90.  
III El joven empresario: Catalizador de la economía.  
IV El joven empresario: Un profesional abierto al progreso.  
V El joven empresario en la sociedad española de los 90.  
VI La integración del joven empresario en el mundo empresarial: Asociaciones de jóvenes empresarios.  
VII Conclusiones.

Dirigido a: - Jóvenes empresarios.  
- Jóvenes que desean crear una empresa.  
- Estudiantes con objetivos empresariales.  
- Autoridades e invitados por FERCAM.

Organizada por la ASOCIACIÓN DE JÓVENES EMPRESARIOS DE CIUDAD REAL.

## Miércoles 19 de Julio

11'15 horas PABELLÓN OFICIAL:  
XXV CONCURSO REGIONAL DE CATADORES DE VINOS, Organizado por la Gerencia de FERCAM, Centro de Capacitación y Experimentación Vitivinícola de Tomelloso y Estación de Viticultura y Enología de Alcázar de San Juan.

11'30 horas PABELLÓN OFICIAL:  
CONFERENCIA TÉCNICA.  
(Por determinar tema y conferenciante).

21'00 horas PABELLÓN OFICIAL:  
ACTO DE ENTREGA DE PREMIOS DE STAND Y DE LOS DIFERENTES CONCURSOS REALIZADOS DURANTE "FERCAM '95"  
- Concurso Regional de Calidad de Vinos.  
- Concurso Regional de Calidad de Quesos Manchegos.  
- Premio Máquina Novedad de la FERIA.  
- Premio a Stand en las modalidades de: Maquinaria agrícola y muestras.

### NOTAS

Durante los días 14 al 19 de Julio estarán abiertas al público en el recinto de FERCAM '95, las siguientes exposiciones:

- SECTOR 19.
- Trabajos manuales Asociación Amas de Casa de Manzanares.
  - Trabajos manuales Tercera Edad.
  - Museo del Campo.
- SECTOR 37.
- Exposición de Motos Antiguas. Organizada por A M O E.

Los viajes colectivos con visitantes profesionales son subvencionados por la Organización de FERCAM '95 en colaboración con Asociaciones Agrarias, Ayuntamientos y Viajes Arenas, S.A. Los temas de las conferencias programadas y no definidas en este programa, serán anunciadas oportunamente por los servicios de megafonía del recinto de FERCAM '95.



# RELACIÓN DE EXPOSITORES Y EXPLICACIONES AL PLANO DEL RECINTO DE FERCAM '95

## SECTOR FIRMA EXPOSITORA O EMPLAZAMIENTO

PLAZA EL MOLINO	<b>RADIO SURCO CASTILLA-LA MANCHA CADENA CENTRO R.T.V.</b> C/ Virgen del Carmen, 2 Telf.: (926) 62 03 02 MANZANARES (C. Real) EMISORA DE RADIO
PLAZA	<b>EL PERIÓDICO DEL COMÚN DE LA MANCHA</b> C/ Galileo, 1 Telf.: (926) 50 55 76 TOMELLOSO (C. Real) MEDIOS DE COMUNICACIÓN
PLAZA	<b>RESTAURANTE "CAMPOBLANCO"</b> C/ Guadiana, 30 Telf.: (926) 22 53 00 TORRALBA DE CALATRAVA (C. Real) RESTAURANTE-CAFETERÍA
PLAZA	<b>ASOCIACIÓN DE TRASPLANTADOS DE CORAZÓN</b> C/ Jesús del Perdón, 66 - 5ºB Telf.: (926) 61 30 84 ASOCIACIÓN EMPRESARIAL
PLAZA	<b>ASOCIACIÓN JÓVENES EMPRESARIOS DE CIUDAD REAL</b> C/ Diego de Almagro, 6 - Bajo Telf.: (926) 21 57 11 CIUDAD REAL ASOCIACIÓN EMPRESARIAL
3	<b>SERRAMOTOR, S.A.</b> Autovía de Manzanares, km. 171-2 Telf.: (926) 61 13 15 <b>TURISMO Y VEHÍCULOS COMERCIALES "FORD"</b>
4	<b>MAQUIMAN, S.L.</b> C/ Cervantes, 34 Telf.: (926) 87 50 67 <b>CALZADA DE CALATRAVA (C. Real)</b> MAQUINARIA DE OBRAS PÚBLICAS Y CONSTRUCCIÓN
19	<b>ASOCIACIÓN DE AMAS DE CASA</b> C/ Virgen de Gracia, 25 Telf.: (926) 61 49 83 MANZANARES (C. Real) EXPOSICIÓN DE TRABAJOS MANUALES
19	<b>EXPOSICIÓN DE TRABAJOS MANUALES DE LA TERCERA EDAD</b>
19	<b>EXPOSICIÓN DEL MUSEO DEL CAMPO</b>
20	<b>INMOPEN, S.L.</b> C/ Menéndez Pelayo, 25 Telf.: (926) 61 44 50 MANZANARES (C. Real) MAQUINARIA AGRÍCOLA Y RIEGOS
21	<b>RIEGOS LOZANO, S.A.</b> C/ Empedrada, 32 Telf.: (926) 61 04 09 y 61 00 76 MANZANARES (C. Real) MAQUINARIA AGRÍCOLA Y RIEGOS
22 - 1 y 2	<b>AGRONI, S.L.</b> Carretera La Solana, 29 Telf.: (926) 63 70 29 y 63 66 64 <b>MEMBRILLA (C. Real)</b> TRACTORES, MAQUINARIA AGRÍCOLA Y VEHÍCULOS DISTRIBUIDOR DE NEWHOLLAND
22-3	<b>FIDEL ROJO DE LA ESPADA, C.B.</b> Polig. Industrial, parcela 43 Telf.: (926) 32 02 19 <b>VALDEPEÑAS (C. Real)</b> SISTEMAS DE RIEGO, MAQUINARIA AGRÍCOLA Y REMOLQUES
22-4	<b>INTACO - TALLERES CONEJO, S.L.</b> Ctra. Cabra-Llanoa de D. Juan s/n Telf.: (957) 52 21 74 Fax: (957) 52 50 88



### XXV CONCURSO REGIONAL DE CALIDAD DE VINOS

Las bases por las que se regirá éste serán:

- 1º. Podrán participar todos los vinos blancos, rosados y tintos protegidos por cualquiera de las Denominaciones de Origen de Castilla -La Mancha: "Almansa", "Jumilla", "La Mancha", "Mérida" y "Valdepeñas" y que estén producidos y embotellados dentro de esta demarcación geográfica regional, así como cualesquiera de los producidos, elaborados y embotellados en la Región.
  - 2º. Los vinos del concurso se ajustarán a la legislación vigente en España. Deberán estar embotellados en vidrio y taponados con corcho cilíndrico.
  - 3º. Los vinos que se presenten deberán estar comercializados, por lo que dispondrán del correspondiente registro de embotellar así como de la marca registrada.
  - 4º. Las firmas que deseen participar en este concurso harán su inscripción por carta, dirigida a "Director de la Feria Regional del Campo y de Muestras. - 13200 Manzanares (Ciudad Real)", hasta el 1 de Julio.
  - 5º. Por cada muestra de vino que se presente serán abonadas CINCO MIL PESETAS como derechos de inscripción. Pudiéndolas hacer efectivas en el momento de inscribirse por: giro postal, transferencia bancaria o cheque nominativo a "Feria Regional del Campo y de Muestras de Castilla -La Mancha".
  - 6º. El vino concursante (una caja de 12 botellas) será recogida en la propia bodega por un miembro de la Comisión o por una persona autorizada, siendo almacenado este en condiciones adecuadas para su mejor conservación hasta el momento del concurso.
  - 7º. El Jurado estará formado por:
    - Presidente:
    - Ilmo. Sr Director General de Estructuras Agrarias de la Consejería de Agricultura y Medio Ambiente o persona en quien delegue.
    - Vocales:
    - Representantes del Instituto Nacional de Denominaciones de Origen (INDO).
    - Director de la Estación de Viticultura y Enología de Alcázar de San Juan.
    - Director de la Estación de Viticultura y Enología de Valdepeñas.
    - Director del Centro de Capacitación y Experimentación Vitivinícola de Tomelloso.
    - Representantes de la Escuela de Ingenieros Técnico Agrícolas de Ciudad Real.
    - Representantes de los Consejos Reguladores de las Denominaciones de Origen de Almansa, Jumilla, La Mancha, Mérida y Valdepeñas.
    - Representantes de las Cooperativas vinícolas de la Región.
    - Representantes de la Asociación Regional del Campo y de Muestras de Castilla -La Mancha.
  - 8º. Ningún miembro del Jurado podrá presentar un vino propio o en el que está directamente implicado.
  - 9º. El Jurado se reunirá para calificar los vinos los días 17 y 18 de Julio.
  - 10º. El sistema de calificación será el recomendado por la Unión de Enólogos, siguiendo su ficha correspondiente.
  - 11º. Se concederán tres premios (medalla y diploma) para cada tipo de vino: Blanco, Rosado, Tinto Joven y Tinto de Crianza. Siendo necesaria para obtener el primer premio una puntuación mínima de 80 puntos. En la primera carta se dirá en que grupo se incluye cada una de las muestras enviadas.
  - 12º. El fallo del Jurado será inapelable.
- La clasificación se hará pública el día 18 de Julio, tras haber terminado el Jurado sus deliberaciones. Los premios se entregarán en el Pabellón Oficial de la Feria en acto que oportunamente se anunciará.
- Por la Dirección de la Feria se dará la máxima publicidad al resultado del concurso.

## SECTOR FIRMA EXPOSITORA O EMPLAZAMIENTO

	<b>CABRA (Córdoba)</b> INVERNADEROS-VALLAS METÁLICAS MOBILIARIO URBANO
23	<b>TALLERES GUILLERMO CALERO, S.L.</b> Autovía Andalucía, km. 171 Telf.: (926) 61 14 85 Fax: (926) 61 49 34 MANZANARES (C. Real) AGENCIA OFICIAL AUTOMÓVILES PEUGEOT
24	<b>MARZASA - MARTÍN ZABALLOS, S.A.</b> C/ San Juan Bautista de la Concepción, 25 Telf.: (926) 61 05 04 y 61 05 08 MANZANARES (C. Real) MAQUINARIA AGRÍCOLA, REMOLQUES Y CISTERNAS
25	<b>TALLER HISPANO, S.A.</b> C/ Clérigos Camarenas, 50 Telf.: (926) 61 25 52 MANZANARES (C. Real) TURISMOS Y VEHÍCULOS INDUSTRIALES SEAT-AUDI-VOLKSWAGEN
25 - bis	<b>AUTO - REYMA</b> Ctra. Porzuna, km. 1'5 Apartado de Correos 238 Telf. y fax: (926) 22 98 50 CIUDAD REAL AUTOMÓVILES TODO TERRENO 4 x 4 REPUESTOS Y MAQUINARIA AGRÍCOLA
26	<b>CONSEJO REGULADOR DENOMINACIÓN DE ORIGEN "VALDEPEÑAS"</b> C/ Cervantes, 17 Telf.: (926) 32 27 88 VALDEPEÑAS (C. Real) EXPOSICIÓN DE VINOS "VALDEPEÑAS"
26	<b>CONSEJO REGULADOR DENOMINACIÓN DE ORIGEN "QUESO MANCHEGO"</b> Avda. del Vino s/n Telf.: (926) 32 26 66 Fax: (926) 32 27 12 VALDEPEÑAS (C. Real) EXPOSICIÓN QUESO MANCHEGO
26	<b>CONSEJO REGULADOR DENOMINACIÓN DE ORIGEN "MIEL DE LA ALCARRIA"</b> C/ Francisco Arriño, 48 GUADALAJARA EXPOSICIÓN "MIEL DE LA ALCARRIA"
27	<b>ANSELMO FELIPE, S.A. (RENAULT)</b> Polig. Industrial, parcela 21 - B Telf.: (926) 61 19 20 MANZANARES (C. Real) CONCESIONARIO OFICIAL AUTOMÓVILES "RENAULT"
28	<b>CONSEJERÍA DE AGRICULTURA JUNTA DE COMUNIDADES DE CASTILLA-LA MANCHA</b> C/ Duque de Lerma, 3 Telf.: (925) 21 10 40 y 21 63 51 TOLEDO EXPOSICIÓN REGIONAL
29	<b>CRUZ ROJA ESPAÑOLA</b> Telf.: (926) 61 15 16 MANZANARES (C. Real) ASISTENCIA PRIMEROS AUXILIOS
29	<b>ONDA CERO</b> C/ Pintor Mendoza, 11 - Bajo Telf.: (926) 31 10 15 Fax: (926) 31 10 16 VALDEPEÑAS (C. Real) EMISORA DE RADIO
30	<b>RIEGOS AZUER, S.A.</b> C/ Virtud, 14 Telf.: (926) 62 05 05 y 61 48 90 MANZANARES (C. Real) MAQUINARIA AGRÍCOLA Y RIEGOS



# RELACIÓN DE EXPOSITORES Y EXPLICACIONES AL PLANO DEL RECINTO DE FERCAM '95

**SECTOR FIRMA EXPOSITORA O EMPLAZAMIENTO**

- 31 **HERMANOS BELLÓN, C.B.**  
Ctra. La Solana, 56  
Telf.: (926) 63 71 51  
**MEMBRILLA (C. Real)**  
**REMOLQUES Y APEROS AGRÍCOLAS**
- 32 **CAJA CASTILLA-LA MANCHA**  
C/ Morago, 2  
Telf.: (926) 61 20 12  
**MANZANARES (C. Real)**  
**ENTIDAD BANCARIA**
- 33 **ASOCIACIÓN JÓVENES AGRICULTORES "ASAJA"**  
C/ Luis Cernuda, 12  
Telf.: (926) 61 35 57  
Móvil: (908) 91 87 84  
**MANZANARES (C. Real)**  
**ASOCIACIÓN AGRARIA**
- 34 **HELADOS MIKO**  
C/ Carrilejos, 41  
**MANZANARES (C. Real)**  
**VENTA DE PRODUCTOS MIKO**
- 34 **BERNARDO BELLÓN E HIJO, C.B.**  
Ctra. La Solana, 23  
Telf.: (926) 63 68 23  
**MEMBRILLA (C. Real)**  
**MAQUINARIA AGRÍCOLA Y REMOLQUES PARA TURISMOS**
- 36 **COOPERATIVA NUESTRO PADRE JESÚS DEL PERDÓN**  
Polig. Industrial, s/n  
Telf.: (926) 61 14 59 - 61 03 39 y 61 90 30  
**MANZANARES (C. Real)**  
**VINOS EMBOTELLADOS "YUNTERO" y "LAZARILLO"**
- 37 **PABELLÓN OFICIAL, GERENCIA FERIA, SECRETARÍA, INFORMACIÓN, SALÓN DE CONFERENCIAS, GABINETE DE PRENSA, SALA DE RECEPCIÓN, SERVICIO DE MEGAFONÍA, CENTRALITA DE TELÉFONOS**  
Telf.: (926) 61 06 04 y 61 06 08  
Telf. Público: (926) 61 15 89
- 38 **RESTAURANTE FERCAM**  
C/ Álvarez Sotomayor, 3  
Telf.: (926) 61 27 62  
**MANZANARES (C. Real)**  
**ESPECIALIDAD PLATOS TÍPICOS MANCHEGOS**
- 39 **HERMANOS MORENO MAQUINARIA DE CONSTRUCCIÓN, S.L.**  
Polig. GITESA - Ctra. Daganzo-Ajalvir, km. 0'5  
C/ Ramón y Cajal, 43  
Telf.: (91) 8 84 55 54  
Fax: (91) 8 84 50 83  
**DAGANZO DE ARRIBA (Madrid)**  
**MAQUINARIA DE OBRAS PÚBLICAS Y CONSTRUCCIÓN.**  
Distribución de: DIECI-GEHL-ASTOM-TEZA-EDILGRU, etc.
- 40-1 **INDUSTRIAS ÁNGEL MARTÍNEZ LÓPEZ "LA PIÑA"**  
C/ Alfredo Atienza, 160  
Telf.: (967) 44 02 00  
**LA RODA (Albacete)**  
**REMOLQUES Y APEROS AGRÍCOLAS**
- 40-2 **JOSÉ MARÍA JIMÉNEZ, S.C.**  
Ctra. La Solana, 30  
Telf.: (926) 63 66 62  
**MEMBRILLA (C. Real)**  
Distribuidor Oficial DEUTZ-FAHR (tractores)  
**ZETOR-PELLENC-EGRETIER**  
**MAQUINARIA AGRÍCOLA Y SECTOR VITIVINÍCOLA**
- 41-1 **ALBA MAQUINARIA AGRÍCOLA**  
Avda. Rey Santo, 30  
Telf.: (926) 21 32 05  
Esquina Ronda frente a Parque Gasset.



**XXV CONCURSO REGIONAL DE CATADORES DE VINO**  
Las bases por las que se registrá éste serán:

- 1ª. Podrán tomar parte en el concurso todas aquellas personas naturales o residentes en Castilla-La Mancha.
- 2ª. Los concursantes, por el hecho de participar, se someten al juicio del jurado, que será inapelable en todos los casos.
- 3ª. Los vinos sometidos a concurso serán naturales, seleccionándose por el Centro de Capacitación y Experimentación Vitivinícola de Tomelloso y aportándose los datos analíticos por la Estación de Viticultura y Enología de Alcázar de San Juan.
- 4ª. Las pruebas serán valoradas entre 1 y 3 puntos, siendo, por tanto, la puntuación máxima de 15 puntos.
- 5ª. Para conseguir el primer premio será requisito indispensable obtener un mínimo de 10 puntos.
- 6ª. En caso de empate entre los concursantes, será eliminado el que haya obtenido cero en alguna de las pruebas. Se deshará el empate mediante la determinación más próxima de acidez total expresada en ácido tartárico sobre una muestra de vino. Y si éste permanece, quedará a criterio del jurado la norma para realizar el desempate.
- 7ª. A partir de la publicación de estas bases, podrán inscribirse dirigiéndose a "Director de la Feria Regional del Campo y de Muestras". Excmo. Ayuntamiento de Manzanares (C. Real). Por las tardes se puede llamar a los teléfonos 61 06 00 y 61 06 04. El precio de la inscripción es de 500 pesetas, que se pueden remitir en sellos de correos o giro postal.
- 8ª. Cualquier modificación que hubiere necesidad de introducir en las presentes bases, para el mejor desarrollo del concurso, será comunicado a los participantes antes del comienzo de las pruebas.
- 9ª. Los concursantes podrán seguir las puntuaciones parciales de las pruebas a través de las pizarras instaladas al efecto. Inmediatamente después de concluida una prueba, en otra pizarra se facilitará el resultado de la misma, para conocimiento de los concursantes.
- 10ª. Necesariamente los concursantes habrán de firmar y poner su NOMBRE y APELLIDOS en las papeletas de cada prueba, haciendo constar el número de mesa o concursante.
- 11ª. Los concursantes, cuando tengan necesidad de resolver alguna duda sobre la marcha del concurso, solicitarán permiso del Director de las pruebas o de alguno de sus ayudantes para la debida aclaración.
- 12ª. Los concursantes dispondrán de cinco minutos para resolver cada una de las pruebas.
- 13ª. Los premios se entregarán después de concluido el concurso en el Pabellón Oficial de la Feria.
- 14ª. Las papeletas de concurso con tachaduras o números iguales en los resultados se darán por nulas, teniendo el concursante en esa prueba cero puntos.
- 15ª. La Dirección técnica del Concurso correrá a cargo del Centro de Capacitación y Experimentación Vitivinícola de Tomelloso, en coordinación con la Estación de Viticultura y Enología de Alcázar de San Juan.

**PRUEBAS**

- 1ª. Reconocer la vinífera con que se han elaborado 4 muestras de vinos blancos varietales.
- 2ª. Ordenar 4 muestras de vino en función de su grado alcohólico.
- 3ª. Reconocer la vinífera con que se han elaborado 4 muestras de vinos tintos varietales.
- 4ª. Sobre una muestra de vino deberá responderse a: Denominación de Origen, acidez total, accidez volátil y azúcares residuales.
- 5ª. Disponer 4 muestras de vino de una determinada marca regional en orden a su añada.
- 6ª. Indicar la alteración o enfermedad principal en cada una de las 4 muestras de vino presentadas.

**NOTA:** Las pruebas se celebrarán el día 19 de Julio, a las 11'15 horas en el Pabellón Oficial de FERCAM '95.

**SECTOR FIRMA EXPOSITORA O EMPLAZAMIENTO**

- CIUDAD REAL**  
**MAQUINARIA AGRÍCOLA Y COMPLEMENTOS DE BOSQUE Y JARDÍN**
- 41-2 **INDUSTRIAS AGRÍCOLAS SÁNCHEZ BEATO, S.L.**  
Avda. Juan Carlos I, 102  
Telf. y Fax: (926) 58 70 59  
**PEDRO MUÑOZ (C. Real)**  
**CONSTRUCCIÓN DE MAQUINARIA AGRÍCOLA Y FORJA ARTÍSTICA**
- 42 **CASA DEL GUARDA DEL RECINTO**
- 43 - 44 **TALLERES ALCÁNTARA ALSANCO, S.L.**  
Ctra. Nacional IV, km. 171  
Telf.: (926) 61 19 30 y 61 30 18  
**MANZANARES (C. Real)**  
**EXPOSICIÓN Y VENTA DE AUTOMÓVILES NUEVOS Y USADOS**
- 46-1 **ONDA MANCHA MANZANARES**  
C/ América, 2  
Telf.: (926) 61 30 00 y 61 30 04  
**MANZANARES (C. Real)**  
**EMISORA DE RADIO MUSICAL**
- 46-2 **CIUSEGUR, S.L.**  
**COMPAÑÍA DE SEGURIDAD**  
Polig. Industrial - Parcela nº 52 Dupl.  
**VALDEPEÑAS (C. Real)**  
**SERVICIO DE SEGURIDAD Y VIGILANCIA DE FERCAM '95**
- 46-3 **CONSEJO REGULADOR DENOMINACIÓN DE ORIGEN "LA MANCHA"**  
C/ Canalejas, 15  
Telf.: (926) 54 15 23  
**ALCÁZAR DE SAN JUAN (C. Real)**  
**EXPOSICIÓN DE VINOS "LA MANCHA"**
- 48 **FUTURCAR, S.A.**  
Polig. Industrial, 58 B  
Telf.: (926) 61 36 82  
**MANZANARES (C. Real)**  
**EXPOSICIÓN Y VENTA DE VEHÍCULOS OPEL ESPAÑA DE AUTOMÓVILES**
- 49 - 50 **METSA CIUDAD REAL, S.L.**  
C/ Villarrubia de los Ojos, 14  
Polig. Industrial LARACHE  
Telf.: (926) 21 52 21 - 21 52 24  
Fax: (926) 21 52 35  
**CIUDAD REAL**  
**MAQUINARIA DE CONSTRUCCIÓN Y OBRAS PÚBLICAS**  
Distribuidor de: AUSA-TOYOTA-DAEWOO  
**SAEZ-JASO-MZIMER-ROTAIR-HOLMAN HONDA-MAKITA-ANGIO-ALBA-SIMA**
- 51 **CAJA RURAL PROVINCIAL DE CIUDAD REAL**  
C/ Alarcos, 23  
Telf.: (926) 29 61 00  
**CIUDAD REAL**  
**ENTIDAD BANCARIA**
- 52 **S.E. DEL ACUMULADOR TUDOR, S.A.**  
Polig. Industrial Ctra. Alcázar, s/n  
Telf.: (926) 61 10 50  
**MANZANARES (C. Real)**  
**ACUMULADORES ELÉCTRICOS**  
**EXPOSICIÓN DE BATERÍAS, PILAS Y OTROS PRODUCTOS DEL AUTOMÓVIL**
- 53 - 54 **JARDIARTE**  
C/ Pérez Galdós, 49  
Telf.: (926) 61 19 03  
**CIUDAD REAL**  
**CREACIONES VEGETALES**  
Ctra. Carrión, km. 1,9 Telf.: (926) 24 08 42  
**CIUDAD REAL**
- 55 **GENERAL DE CERCADOS, S.L.**  
C/ Montero Moya, s/n  
Telf.: (953) 68 07 31  
Fax: (953) 26 44 01



# RELACIÓN DE EXPOSITORES Y EXPLICACIONES AL PLANO DEL RECINTO DE FERCAM '95

## SECTOR FIRMA EXPOSITORA O EMPLAZAMIENTO

- LA CAROLINA (Jaén)**  
CERRAMIENTOS METÁLICOS, ARTÍCULOS DE JARDINERÍA Y PARQUES INFANTILES
- 55-1 **MAQUINARIA ATOMIZADORA, S.L. "MAKATO"**  
Camino de la Mariola, 27  
Telf.: (973) 26 44 33  
Fax: (973) 26 44 01  
**LÉRIDA**  
ATOMIZADORES, PULVERIZADORES, ESPOLVOREADORES, EQUIPOS DE PODA Y MAQUINARIA AGRÍCOLA
- 56 **SERVICIOS Y ASEOS PÚBLICOS**  
(Caballeros y Señoras)
- 56 **TRANSPORTES HELGUERA, S.A. TRANSTOVE, S.L.**  
C/ Virgen de la Soledad, 52  
Telf.: (926) 62 04 16  
**MANZANARES (C. Real)**  
TRANSPORTE DE PAQUETERÍA DE SERVICIO URGENTE
- 58 - 59 **ANDICA**  
C/ Virgen del Monte, 16  
Telf.: (926) 87 29 24 y 87 02 49  
**BOLAÑOS (C. Real)**  
VEHÍCULOS DE OCASIÓN. FIAT-BMW-4x4
- 60 **HIJOS DE FROILAN FERNÁNDEZ, S.A.**  
Ctra. de Valdepeñas, s/n  
Telf.: (926) 86 02 08 y 88 25 40  
**ALMAGRO (C. Real)**  
CARROCERÍAS, GRUAS INDUSTRIALES Y HORMIGONERAS
- 61-1 **SUMINISTROS GANADEROS GONZÁLEZ MARTÍN**  
C/ Procesiones, 22  
Telf.: (925) 74 97 46 y 74 96 45  
**ALBARREAL DE TAJO (Toledo)**  
EXPOSICIÓN Y VENTA DE MATERIAL GANADERO
- 61-2 **RADIO CANFALI - SERVICIOS EDITORIALES E INFORMATIVOS, S.L.**  
Plaza Aduana, 3 - 1º  
Telf.: (926) 54 25 30  
**ALCÁZAR DE SAN JUAN (C. Real)**  
EMISORA DE RADIO
- 61-3 **INVERCA**  
C/ Azorín, 1  
Telf.: (926) 52 15 03  
Móvil: (908) 70 46 27  
**ARGAMASILLA DE ALBA**  
MATERIAL INVERNADEROS, SEMILLAS Y PLANTAS
- 61-4 **HERRAMIENTAS CASADO**  
C/ Valmojado, 105 - 2ºB  
**MADRID**  
HERRAMIENTAS Y MAQUINARIA
- 62 **AUXILIAR PARA OBRAS DE LA MANCHA, S.L. "AOMAN"**  
Ctra. Nacional 420, km. 332  
Apartado de Correos, 99  
Telf.: (926) 85 44 00 - 85 44 01 y 85 44 02  
**DAIMIEL (C. Real)**  
ALQUILER Y VENTA MAQUINARIA PARA LA CONSTRUCCIÓN Y OBRAS PÚBLICAS
- 63 **ABREGO, S.L.**  
Ctra. Madrid-Cádiz, km. 173  
Telf.: (926) 61 08 21  
Fax: (926) 61 03 45  
**MANZANARES (C. Real)**  
EXPOSICIÓN DE MAQUINARIA AGRÍCOLA Y AUTOMÓVILES. TRACTORES JOHN DEERE Y AUTOMÓVILES HYUNDAI
- 64 **INDUSTRIAS ÁNGELO**  
Avda. Shultz, 95  
Telf.: (98) 5 16 22 50 y 5 16 35 78



## VII CONCURSO REGIONAL DE CALIDAD DE QUESOS MANCHEGOS

Las bases por las que se registrará éste serán:  
1ª. Podrán participar en el concurso cualquier elaborador de Queso Manchego: Artesano o Industrial.

2ª. Los Quesos Manchegos presentados serán en algunas de estas secciones:

- Elaboración Industrial (leche pasteurizada)
- Elaboración Artesanal (leche no pasteurizada)

3ª. Para tener derecho a la participación en el Concurso será preciso efectuar la oportuna inscripción en el mismo, la cual se realizará mediante el envío de la solicitud adjunta debidamente cumplimentada.

4ª. Los Quesos Manchegos concursantes, deberán ser enviados o entregados en la Organización Ferial antes del día 14 de Julio de 1995, en unión del Boletín de Inscripción.

El envío pueden realizarlo por Agencia de Transporte a portes debidos con cargo a FERCAM, a la siguiente dirección:

- FERIA REGIONAL DEL CAMPO Y DE MUESTRAS  
Plaza de la Constitución, 1  
MANZANARES (C. Real)

5ª. Las firmas concursantes deberán enviar UNA PIEZA DE QUESO, por muestra presentada, siendo almacenados en condiciones adecuadas para su mejor conservación hasta el momento del Concurso.

- 6ª. El jurado estará compuesto por:
- Funcionarios de la Consejería de Agricultura.
  - Asociación de Amas de Casa y Consumidores.
  - Representantes del Comercio y la Hostelería.
  - Representante Fabricantes de Queso.
  - Representante de FERCAM.

7ª. Se utilizará una ficha de cata en la que serán valorados los siguientes caracteres organolépticos:

- APARIENCIA EXTERNA.
- OLOR.
- SABOR
- RETROGUSTO.
- TEXTURA.

8ª. Cada participante sólo podrá presentar un sólo queso por sección.

9ª. El jurado se reunirá para calificar los Quesos Manchegos el día 15 de Julio de 1995 a las 11'30 horas en los Salones del Pabellón Oficial de la Feria.

10ª. Se concederán DOS PREMIOS "Medalla de Oro y Diploma, Medalla de Plata y Diploma" para cada una de las categorías de Queso Manchego elaborado con leche pasteurizada y no pasteurizada.

11ª. El fallo del jurado será inapelable y se hará público tras haber terminado sus deliberaciones.

12ª. Los premios serán entregados el día 20 de Julio en el Acto de Clausura que tendrá lugar en el Pabellón Oficial de la Feria a las 21'00 horas.

13ª. Por la Dirección de FERCAM, se dará la máxima publicidad al resultado del Concurso por Emisoras de Radio y Prensa.

## SECTOR FIRMA EXPOSITORA O EMPLAZAMIENTO

- 64 Fax: (98) 5 38 62 00  
**GIJÓN (Asturias)**  
EXPOSICIÓN Y VENTA HERRAMIENTAS Y MÁQUINAS. ARTÍCULOS DE FERRETERÍA EN GENERAL.
- 64 **CARRETERO M. AGRÍCOLA, S.A.**  
Polígono Industrial, s/n  
**VALDEPEÑAS (Ciudad Real)**
- 65 **MOTOS RUIZ PEINADO**  
C/ Manifiesto, 10  
Telf. y Fax: (926) 61 11 36  
**MANZANARES (C. Real)**  
EXPOSICIÓN MOTOCICLETAS Y CICLOMOTORES PIAGGIO-APRILIA YAMAHA-HONDA, etc.

## SECTOR DE MUESTRAS

- 15 - 1 y 2 **VIAJES ARENAS, S.A.**  
C/ Virgen de la Paz, 51  
Telf.: (926) 61 00 22 y 61 39 06  
**MANZANARES (C. Real)**  
AGENCIA DE VIAJES, HOTELES, APARTAMENTOS, BILLETES DE AVIÓN, TREN, BARCOS, etc.
- 15 - 3 al 7 **ZONAS TURÍSTICAS VIAJES ARENAS, S.A.**  
INFORMACIÓN DE ZONAS TURÍSTICAS, VIAJES DE NOVIOS, Y VACACIONES, EXCURSIONES, BILLETES DE AVIÓN, TREN Y BARCO, AUTOCARES, CRUCEROS, etc.
- 15-8 **RELOJERÍA JOYERÍA SERRANO**  
C/ Empedrada, 9  
Telf.: (926) 61 22 03  
**MANZANARES (C. Real)**  
EXPOSICIÓN Y VENTA RELOJERÍA
- 15 - 9 y 10 **BLINKER ESPAÑA, S.A.L.**  
Polig. Industrial Plaza de Vallonga  
Ctra. Madrid, km. 406 - Calle 4 - nave 43  
Telf.: (96) 5 11 25 00  
**ALICANTE**  
AUTOMOCIÓN-INDUSTRIA-NÁUTICA
- 15 - 11 **PLAZA & JANES**  
Avda. de la Plata, 69  
Telf.: (96) 3 34 24 86  
**VALENCIA**  
DISTRIBUIDORA GRUPO PLAZA & JANES
- 16-1 **LADY - VAP**  
C/ Cruces, 30 - Bajo  
Telf.: (926) 42 30 61  
**PUERTOLLANO (C. Real)**  
MÁQUINAS DE LIMPIEZA A VAPOR
- 16 - 2 y 3 **ALTEPLAS**  
Ctra. Madrid-Cádiz, km. 171  
Telf.: (926) 61 37 32  
**MANZANARES (C. Real)**  
EXPOSICIÓN DE VENTANAS Y PUERTAS PVC
- 16-4 **COPERMÁTICA, S.L.**  
Paseo de San Isidro, 15  
Telf.: (926) 51 45 64

## SECTOR FIRMA EXPOSITORA O EMPLAZAMIENTO

- TOMELLOSO (C. Real)**  
PRODUCTOS DE INFORMÁTICA
- 16-5 **TECFONCAL, S.L.**  
C/ Toledo, 26  
Telf.: (926) 61 28 58  
Fax: (926) 61 17 41  
**MANZANARES (C. Real)**  
APARATOS SANITARIOS, CALEFACCIÓN Y



# RELACIÓN DE EXPOSITORES Y EXPLICACIONES AL PLANO DEL RECINTO DE FERCAM '95

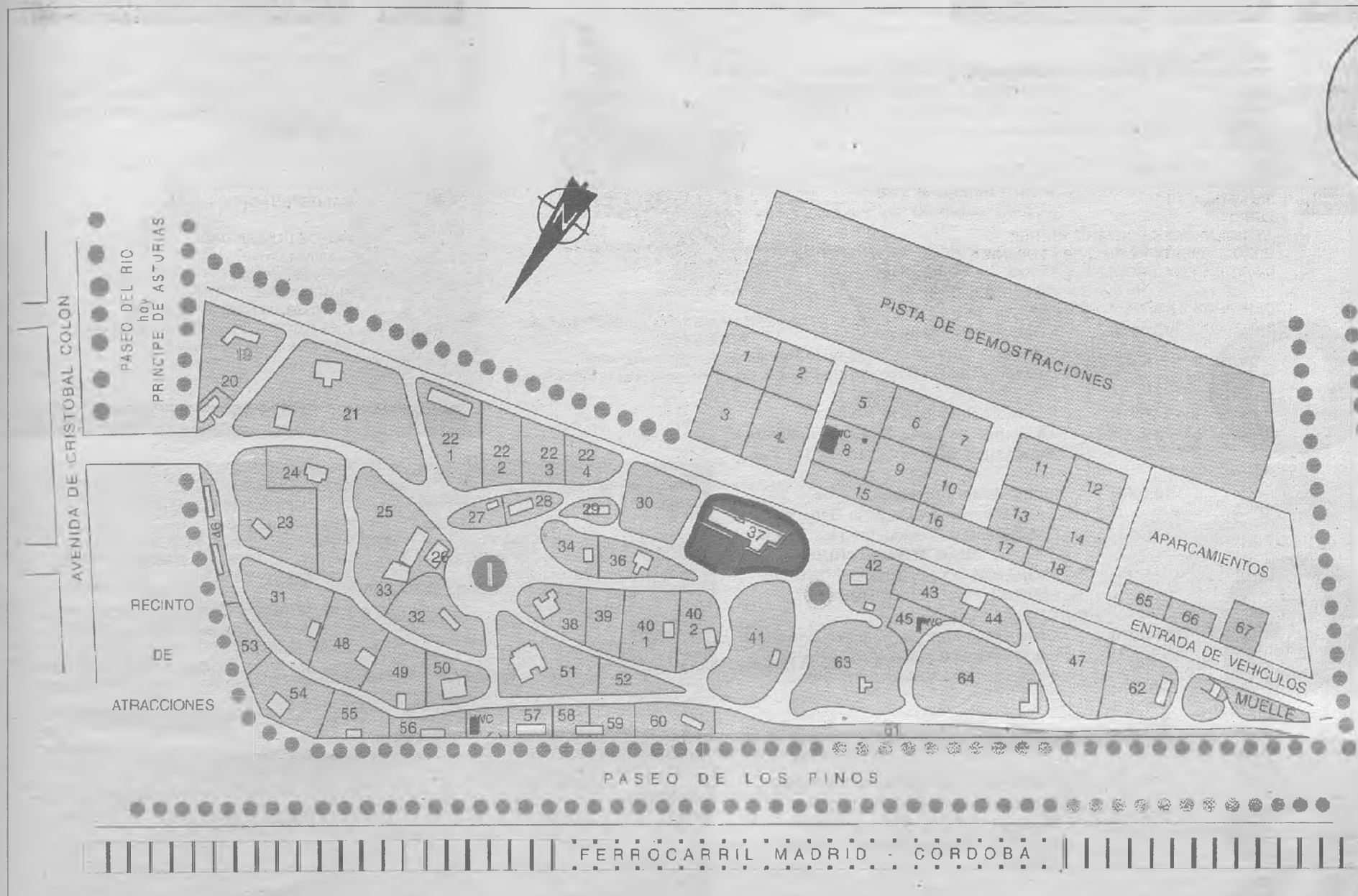

**SECTOR FIRMA EXPOSITORA O EMPLAZAMIENTO**

- 16 - 6 y 7** **AIRE ACONDICIONADO PARA VENTA E INSTALACIÓN DE LOS MISMOS**  
DISTRIBUCIONES "FERLO, S.L."  
C/ Libertad, 35  
Telf.: (926) 61 22 54  
MANZANARES (C. Real)
- 17-1** **HOGAR Y COSMÉTICA ESPAÑOLA, S.A.**  
C/ Verano, nº 2 (Edificio Azul) Parque Industrial Las Monjas  
**TORREJÓN DE ARDOZ (Madrid)**  
C/ Tinte, 15  
Telf.: (926) 54 77 77  
**ALCÁZAR DE SAN JUAN (C. Real)**  
**PRODUCTOS DE COSMÉTICA**

**SECTOR 61 CASETAS DE VENTA DIRECTA**

- CASETA Nº 1 y 2** **EL MUNDO DE LAS ARTES**  
C/ Ntra. Sra. de las Nieves, 3  
Telf.: (91) 8 12 22 03  
**EL ÁLAMO (Madrid)**  
**VENTA DE ARTÍCULOS DE EGIPTO**
- CASETA 3** **LANGDON (EUROPEAN) LTD**  
C/ Major, 55  
Telf.: (93) 8 94 46 29  
Fax: (93) 8 94 78 27  
**SANT PERE DE RIBES (Barcelona)**  
**VENTA DE ARTÍCULOS DE IMPORTACIÓN**
- CASETA 4** **BIOSOUND, S.L.**

**CONCURSO PROVINCIAL DE HABILIDAD CON TRACTOR**  
(Clasificatorio para la Fase Final del Concurso Regional)  
Esta prueba consistirá en hacer maniobra con tractor y remolque marcha atrás en un circuito previamente marcado y señalado.  
En este concurso podrán tomar parte tres concursantes por pueblo, que serán los tres que hallan quedado mejor clasificados en el último concurso celebrado en sus pueblos respectivos.  
La organización pone tractor y remolque.  
Se tendrá en cuenta:  
- Tiempo de realización y penalizaciones.  
**PREMIOS**  
1º. 30.000 pesetas y trofeo.  
2º. 20.000 pesetas y trofeo.  
3º. 15.000 pesetas y trofeo.  
4º. 10.000 pesetas y trofeo.  
5º. 5.000 pesetas y trofeo.  
**ORGANIZA:**  
Gerencia Feria Regional del Campo y Asociación Provincial de Agricultores ASAJA.  
**PATROCINA:**  
Caja Rural Provincial de Ciudad Real.  
**INSCRIPCIONES:**  
A partir de la publicación de estas Bases, podrán inscribirse dirigiéndose a "Director de la Feria Regional del Campo y Muestras, Manzanares (C. Real)". Por las tardes se puede llamar a la Organización Ferial, Teléfono (926) 61 06 04 y 61 16 00. El precio de inscripción es de 1.000 pesetas por participante que pueden remitir por giro postal o metálico. Será cerrada la inscripción una vez completado el número de 30 concursantes, no admitiéndose más a partir de este número.  
La entrega de premios se realizará en el Pabellón Oficial de la Feria el día 19 a las 13'30 horas.  
El Jurado estará compuesto por personas cualificadas en la materia, siendo su decisión inapelable.

**SECTOR 61 CASETAS DE VENTA DIRECTA**

- C/ Picayo, 18 - 1º  
Telf.: (96) 3 46 00 99  
Fax: (96) 3 46 00 96  
**VALENCIA**  
**MÚSICA MÁGICA - BIOMÚSICA NEUROLÓGICA**
- CASETA 5** **DISTRIBUCIONES DUERMA**  
C/ Navarra, 2  
Telf. y Fax: (91) 6 44 11 25  
**ALCORCÓN (Madrid)**  
**PERFUMERÍA**
- CASETA 6** **IBERINOX, S.A.**  
Ronda Ciruela, 4  
Telf.: (926) 25 08 65  
**CIUDAD REAL**  
**MENAJE DEL HOGAR**
- CASETA 7** **JOSÉ LUIS ESCUDERO**  
C/ La Luna, 41 - 1º. Izqda.  
**VALLADOLID**  
**VENTA DE CARAMELOS**

**ORGANIZAN**  
Excmo. Ayuntamiento de Manzanares  
Gerencia Feria Regional del Campo  
**COLABORAN**  
Consejería de Industria y Trabajo de la Junta de Comunidades; Excmo. Diputación Provincial de Ciudad Real; Cámara de Comercio e Industria de Ciudad Real; Caja Castilla-La Mancha.



P

R

O

G

R

A

M

A

**Sábado 15 de Julio**

- 7'00 h. Alegres **Dianas** a cargo de la **Banda de Música "Julián Sánchez Maroto"**.
- 10'00 h. Frontón Municipal (Polideportivo). **Torneo de Pelota Feria y Fiestas**. Eliminatorias. Inscripción libre.
- 10'00 h. Pistas del Polideportivo Municipal. **XII Torneo de Campeones Castellano-Manchegos de Tenis**. Fase final. Octavos y cuartos.
- 11'00h. Pistas del Polideportivo Municipal. **Torneo de Fútbol-Sala** (Primera semifinal).
- 12'00 h. Pistas del Polideportivo Municipal. **Torneo de Fútbol-Sala** (Segunda semifinal).
- 12'00 h. Plaza de la Constitución. **Concierto Popular** a cargo de la Banda de Música "Julián Sánchez Maroto".
- 17'00 h. Pistas del Polideportivo Municipal. **XII Torneo de Campeones Castellano-Manchegos de Tenis**. Cuartos de Final.
- 19'00 h. **Monumental Corrida de Toros**. Se lidiarán seis reses, de la Ganadería de "EL TORIL", de Toledo, para las figuras del toreo: **JUAN ANTONIO RUIZ "ESPARTACO", ENRIQUE PONCE y MANUEL DÍAZ "EL CORDOBÉS"**.
- 24'00 h. Caseta Municipal La Pérgola. Concierto a cargo del grupo **MEDINA AZAHARA**. Patrocina Excmo. Ayuntamiento.

**Domingo 16 de Julio**

- 7'00 h. Pantano de La Cabezuela (Valdepeñas). **Competición de Pesca Deportiva**. Modalidad libre (a veleta o fondo). Organiza Sociedad Deportiva "Martín Pescador".
- 7'00 h. Alegres **Dianas** a cargo de la **Banda de Música "Julián Sánchez Maroto"**.
- 8'00 h. **I Concentración "Ciudad de Manzanares" de motos antiguas**. Con el siguiente recorrido: Manzanares-Villanueva de los Infantes Alhambra-La Solana-Manzanares, con llegada a la Plaza del Gran Teatro sobre las 13'30 horas. Recorrido por la ciudad: Entrada C/ Independencia-Plaza San Blas-Virgen del Carmen-Plaza de la Constitución-C/ Cárcel-Cristóbal Colón-San Antón-Jesús del Perdón-Virgen de la Paz.
- 10'00h. Frontón Municipal. **Finales del Torneo de Pelota**.
- 10'00 h. Pistas de Tenis del Polideportivo Municipal. **Torneo de Campeones Castellano Manchegos**. Cuartos de Final.
- 10'00 h. Gimnasio Centro Social Polivalente. **Trofeo 3ª. Edad. Curso Social Polivalente de Manzanares**.
- 10'00 h. Pista Ciclista Municipal. **Prueba ciclista** de carácter Regional.
- 10'30 h. **Atletismo. XII Carrera Popular Regional "Ciudad de Manzanares"**
- 11'00h. Pista Ciclista Municipal. **Prueba de carácter Regional para cadetes**.
- 11'00 h. Campo de Tiro "Mi lugar manchego". **Tirada al Plato** de carácter Regional.
- 11'30 h. **Pasacalles** a cargo de la **Peña Caballista "Ntro. Padre Jesús del Perdón"** de Manzanares. Itinerario: Avda. Andalucía, Cristóbal Colón, San Antón, Jesús del Perdón, Virgen de la Paz, Toledo, Morago, Monjas, Ctra. La Solana, Toledo, Reyes Católicos, Mayorazgo, Avenida Andalucía, junto a Plaza de

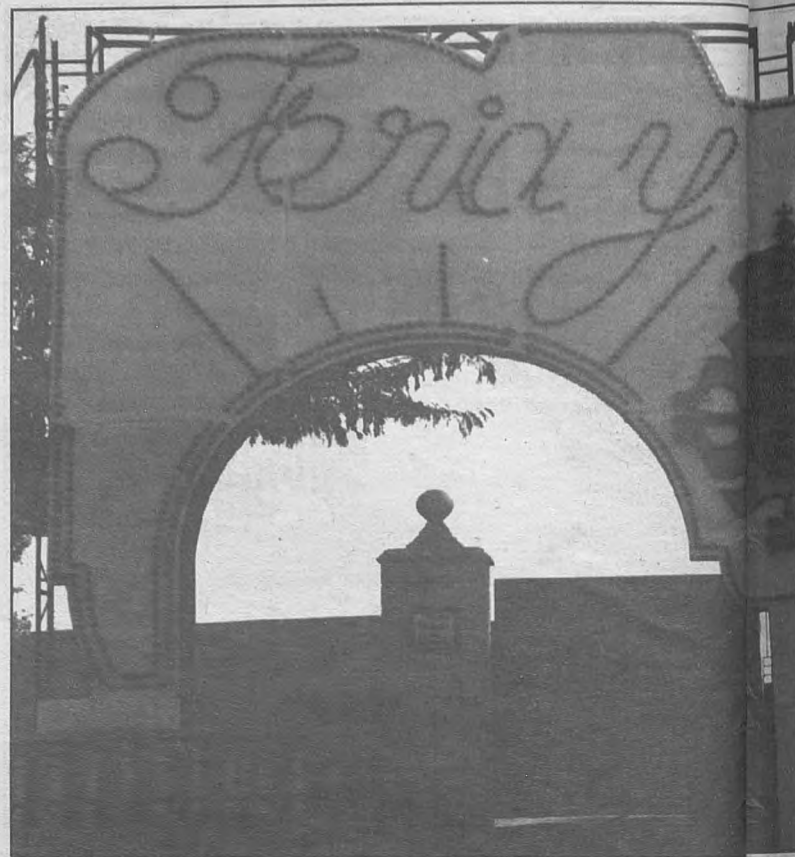
**NOTAS**

*La Delegación de Festejos se reserva el derecho de suprimir o modificar aquellas actuaciones que por circunstancias ajenas a su deseo no pudieran celebrarse.*

*A efectos laborales se considerará Feriado el lunes 17 de julio.*

*Todos los espectáculos*

**Feria de Manzanares**



**O**

**Lunes 17 de Julio**

- 10'00 h. Pistas de Tenis Polideportivo Municipal. **XII Torneo Campeones Castellano-Manchegos de Tenis.** Semifinales.
- 18'30 h. Circuito urbano del Parque del Polígono. **Prueba ciclista de carácter Nacional** para Juveniles y Aficionados de 2ª. Gran Premio "La Caixa".
- 18'30 h. Pistas Polideportivo Municipal. **Torneo de Fútbol-Sala.** Partido por el tercer y cuarto puesto.
- 19'30 h. Pistas Polideportivo Municipal. **Torneo de Fútbol-Sala.** Partido Final.
- 24'00 h. Caseta Municipal La Pérgola. **Actuación de Eva Santamaría** y Espectáculo de Variedades de Paco Villar. Patrocina Excmo. Ayuntamiento. Precios Populares.

**F**

**Martes 18 de Julio**

- 11'00 h. Pistas de Tenis Polideportivo Municipal. **XII Torneo Campeones Castellano-Manchegos de Tenis.** Finales.
- 22'00 h. Plaza de Toros. **Exhibición ecuestre.** Organizada por la Asociación Amigos del Caballo. Participarán D. Domingo Romero Casas, D. Carlos Aparicio; D. Manuel Antonio Coreita, D. Antonio Ferreira y D. Juan Rodríguez. Patrocina Excmo. Ayuntamiento. Entrada Gratuita.

**I**

**Miércoles 19 de Julio**

- De 11 h. a 14 h. Parque del Polígono. **Instalación del Parque Infantil** compuesto por: un búfalo, una atracción hinchable, una casita de pelotas, un circuito de motos, un tren de vías y una cama de obstáculos. **Un tren neumático** realizará diversos recorridos por la población desde el Parque del Polígono. Viajes gratuitos para niños-as en edad infantil.

**C**

- De 17'30 h. a 19'30 h. Parque del Polígono. Funcionamiento del **Parque Infantil y tren neumático.**

**I**

- 21'00 h. Caseta Municipal La Pérgola. **Actuación de Teresa Rabal** y su espectáculo infantil. Entrada gratuita para niños. Adultos: 300 ptas. Patrocina Excmo. Ayuntamiento.

- 23'00 h. Kiosco del Parque. **Concierto** a cargo de la **Banda de Música "Julián Sánchez Maroto"**.

**Jueves 20 de Julio**

- 18'00 h. Campo de Municipal de Fútbol "José Camacho". **Torneo de Fútbol-7.** Concentración provincial de Escuelas Deportivas. Participantes: La Solana, Daimiel, Membrilla, Tomelloso, Campo de Criptana, Alcázar de San Juan, Bolaños y Manzanares.
- 23'30 h. Recinto FERIA del Campo. **Quema de una Gran Colección de Fuegos Artificiales** a cargo de Pirotecnia Manchega de Madridejos.

**A**

**L**



**DE INTERÉS**

*deportivos serán gratuitos.*

*Las entradas para los conciertos de La Pérgola se pondrán a la venta durante los días 10 al 14 de Julio, de 20 a 22 horas de la tarde en la Oficina Municipal de Información al Consumidor (OMIC), al precio de 1.000 pesetas. El día del concierto al precio de 1.500 pesetas en las taquillas de la Caseta Municipal.*

- Toros.
- 12'00 h. Gimnasio Centro Social Polivalente. **Trofeo Provincial de Tenis de Mesa por equipos 1995:**
  - Manzanares-Puertollano
  - Ciudad Real-Tomelloso
- 16'00 h. Gimnasio Centro Social Polivalente. **Torneo Tenis de Mesa:**
  - Puertollano-Tomelloso
  - Argamasilla-Ciudad Real
- 18'00 h. Gimnasio Centro Social Polivalente. **Torneo Tenis de Mesa:**
  - Manzanares-Tomelloso
  - Argamasilla-Ciudad Real
- 20'30 h. **Espectáculo Cómico Taurino Musical "EL TORONTO Y SUS ENANITOS TOREROS"**
- 20'00 h. Gimnasio Centro Social Polivalente. **Final Torneo Tenis de Mesa.**
- 24'00 h. Caseta Municipal La Pérgola. Concierto a cargo de **Juan Pardo.** Patrocina Excmo. Ayuntamiento.

**del 13 al 19 de Julio**



Esta edición de 1995, será la correspondiente a la XXXV Feria del Campo y de Muestras de Manzanares, un Certamen que ha conseguido consolidarse, si no el primero, sí entre los primeros de su ramo, no sólo en nuestra comunidad autónoma, sino que ha conseguido traspasar las fronteras de la región castellano-manchega. La Feria del Campo y Muestras de Manzanares ha conseguido situarse entre las primeras muestras de sus características de todo el territorio español, si acaso únicamente superada por el Certamen que tiene lugar en Zaragoza.



En las siguientes fotografías, de izquierda a derecha, y de arriba a abajo, distintos momentos de las inauguraciones y personalidades asistentes a las últimas cinco ediciones de FERCAM. Arriba, momento en que José María Barreda inauguró la edición de 1991. Fernando López Carrasco, inauguró la edición de 1993. En las instantáneas de abajo, a la izquierda, José Luis Ros, consejero de Industria y Turismo, inauguró la edición de 1992. Sobre estas líneas, Alejandro Alonso, encargado de cortar la cinta inaugural de 1994. En la siguiente fotografía, Francisco Ureña, presidente de la Diputación Provincial, que también asistió a la inauguración de las últimas ediciones.

Realizando un breve repaso de quiénes fueron las autoridades que se encargaron de inaugurar oficialmente la Feria del Campo de Manzanares en las ediciones hasta ahora realizadas en la década de los noventa, hay que comenzar señalando que José María Barreda, actual Presidente de 1ª Cortes de Castilla-La Mancha, y por entonces Vice-presidente del Gobierno Regional, fue el encargado de inaugurar la edición XXX, correspondiente al año 1990. Durante esa inauguración, Barreda estuvo acompañado por el consejero de Agricultura y Medio Ambiente de la Junta de Comunidades, Fernan-

do López Carrasco, que este mismo año ha dejado el cargo que ocupaba para pasar a desempeñar la labor de portavoz del grupo socialista en las Cortes Regionales; así como el Gobernador Civil de Ciudad Real, Tomás, Morcillo; el presidente de la Diputación Provincial, Francisco Ureña, y el vice-presidente de la misma institución, Manuel Juliá; el delegado provincial de Agricultura, Antonio Salinas; el delegado de Industria, Domingo Luis Sánchez Miras; junto con el alcalde manzanareño, Miguel Ángel Pozas y el Director-Gerente de la Feria, Miguel López-Camacho. En la siguiente edición,

la correspondiente a 1991, fue también José María Barreda el encargado de cortar la cinta inaugural, estando acompañado por el consejero de Agricultura,

La edición de 1992 significó un cambio sustancial en el Certamen, ya que el Director-Gerente de la Muestra fue Manuel Molina, hecho que no fue muy bien,

**"Creo que en las elecciones del 28 de mayo hemos obtenido unos resultados buenos y de acuerdo con los objetivos que nos marcamos a su principio de las mismas"**

Fernando López Carrasco; Gobernador Civil, el delegado de industria y el de agricultura, presidente y vice-presidente de la Diputación y autoridades locales.

recibido por la oposición política de la ciudad, aunque Miguel Ángel Pozas salió al frente de estas críticas y anunció que Molina seguiría al frente del Patronato

encargado de la organización. En esta edición, fue el consejero de Industria y Turismo, José Luis Ros, el encargado de proceder a la inauguración de la Feria, estando acompañado por diversas autoridades, tanto regionales como provinciales.

Fernando López Carrasco, fue el encargado de cortar la cinta en la edición de 1993, acompañado por el presidente de la Diputación de Ciudad Real, Francisco Ureña; el alcalde de la propia capital provincial, Nicolás Clavero; el viceconsejero de Industria, Pedro Aránguez; así como los delegados de industria y de agricultura; junto con el

alcalde de Manzanares y el Director-Gerente de la Feria.

Y para finalizar por este recorrido de las últimas cinco ferias, decir que en la edición de 1994, de nuevo el consejero de Industria y Turismo de la Junta de Comunidades, Alejandro Alonso, fue el encargado de inaugurar la pasada edición, en la que además del presidente de la Diputación Provincial, los delegados de industria y de agricultura, estuvo presente en el acto el presidente de la Confederación de Empresarios, Jesús Bárcenas, así como diversas autoridades locales y alcaldes de la comarca.



# El Presidente Bono inauguró la XXVI Edición de la Feria y Cuadernos Manchegos editó un Boletín diario

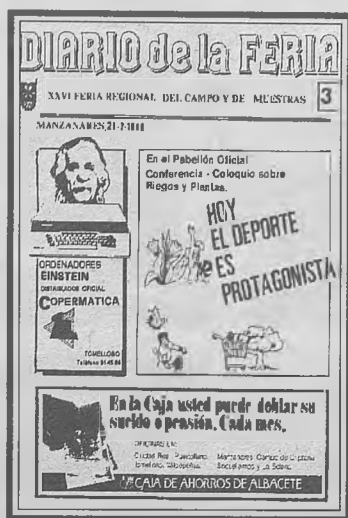

La edición de 1986, la primera en la que Cuadernos Manchegos estuvo presente en la Feria del Campo y de Muestras, supuso, al mismo tiempo, la única ocasión en la que el presidente de Castilla-La Mancha, José Bono, procedió a la inauguración del Certamen manzanareño, si bien es cierto que unos años después asistió a la Muestra y presidió una reunión del Comité Regional del PSOE, que tuvo lugar en esta ciudad.

Como se ha indicado, Cuadernos Manchegos estrenaba presencia en la Feria del Campo y que mejor modo de hacerlo que editando un diario de la Feria que estuvo a disposición de los visitantes durante los seis días que duró el Certamen. En los mismos, además de ofrecerse diversas entrevistas, se daba a conocer a los visitantes los actos que ten-

drían lugar en el Certamen durante ese día, y se procedía a la presentación de los expositores que tomaron parte en esta edición. Asimismo, se fue presentando, una a una, a las Zagalas y Zagalillas de 1986 y se informaba a los que se acercaban hasta el recinto ferial sobre el programa que se desarrollaría al día siguiente.

En las cinco fotografías superiores, se pueden observar las portadas de los diversos diarios que vieron la luz durante esa edición de 1986, que hacía la número XXVI de la Feria del Campo.

Otra de las características de la Feria Regional del Campo y de Muestras de Castilla-La Mancha de Manzanares son los carteles anunciadores de los diversos certámenes, que cada año se exponen a lo largo y ancho de la geografía regional.



Sin duda alguna son un elemento en el que se compagina el arte con la originalidad y los diversos avances de diseño que protagonizan nuestros artistas, pasando a ser un elemento básico de la Feria cuyos últimos cinco muestras quedan reflejadas en las fotografías inferiores.

Las personalidades de relevancia regional e incluso nacionales que han procedido a la inauguración de la Muestra manzanareña también son un claro reflejo del momento político que en cada época se vivía.

Saltando la etapa política anterior a la democracia, de cuya historia sobre el Certamen no poseemos referencias exactas para realizar un análisis con la seriedad que merece el acontecimiento, hay que dejar reflejada la presencia en este primer día de personalidades como el anterior Comisario Europeo y actualmen-

te Vice-presidente del Consejo Europeo, el socialista ciudadrealeño, Manuel Marín.

En esta ocasión, no se contará con la presencia de una personalidad política regional "habitual" en el Certamen como ha sido el ex-consejero de Agricultura y Medio Ambiente de la Junta de Comunidades, Fernando López Carrasco, al menos ostentando su condición de responsable agrícola de la región, ya que ha pasado a ser el presidente del Grupo Socialista en las Cortes Regionales.

La inauguración oficial de FERCAM '95 correrá a cargo del consejero de Industria y Trabajo de la Junta de Comunidades, Alejandro Alonso, en el que será, tras la remodelación del gabinete de José Bono, el primer acto oficial de este consejero que ya ocupó esta cartera en la anterior legislatura.

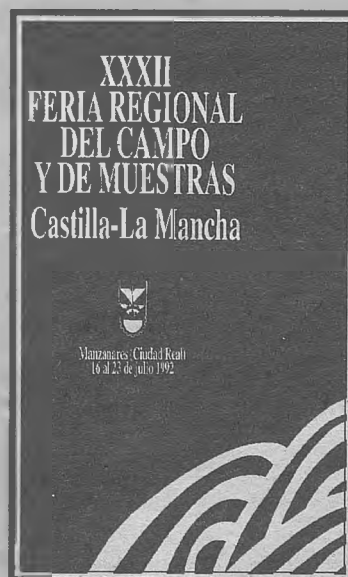



# Los galardones otorgados a las empresas ponen el signo de distinción en el Certamen

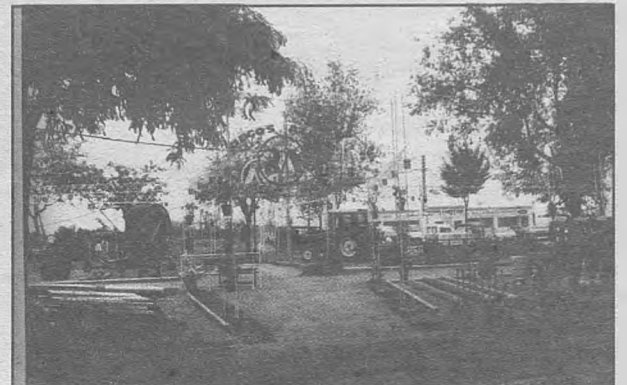
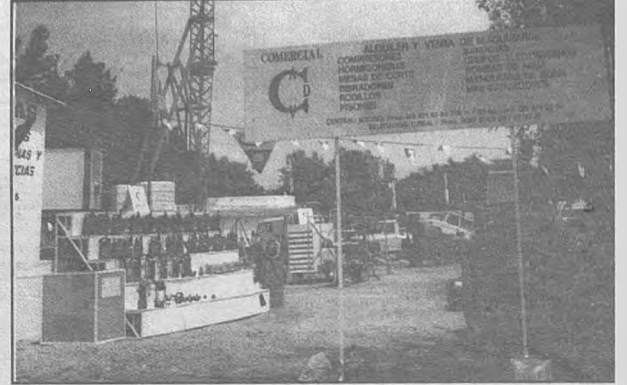

En la fotografía superior, Stand de Riegos Lozano, Medalla de Oro en Stand de Maquinaria agrícola. Sobre estas líneas, Tractor Ford Seria 30, presentado por Agroni, S.L., Medalla de Oro Concurso Máquina Novedad en la Edición XXX de 1990. Estos premios ya se han convertido en todo un "clásico" dentro del certamen manzanareño.

En las dos fotografías, y comenzando por la superior, aspecto del Stand de Agroni, S.L., vencedor con la medalla de oro en el apartado de Stand de Maquinaria Agrícola. Sobre estas líneas, máquina para tratamientos automáticos e intermitentes de viñedo y plantaciones similares, presentada en esta edición de 1991 por Riegos Lozano, vencedora en el apartado de Máquina novedad.

Arriba, aspecto del Stand presentado en la Feria del Campo del año 1992, Edición XXXII, por la firma "Comercial A.V.D.", que obtuvo el primer galardón en el apartado de Stand de Muestras. En la siguiente fotografía, Stand de Maquinaria Agrícola de "Riegos Azuer", también vencedor con la medalla de oro, pero en el apartado agrícola.



Dos fotografías correspondientes a los galardonados del año 1993. A la izquierda, Stand de "Comercial Torres Industrial", medalla de oro en el apartado de Stand de Muestras. A la derecha, Máquina para cosecha de aceitunas "Buggy Automotor", presentada por "José María Jiménez, S.C.", vencedora en el apartado de Máquina novedad.



Medalla de oro de la XXXIV Edición (1994), al Stand de Maquinaria Agrícola presentado por la firma "Agroni, S.L."

La medalla de oro de esta misma edición, en el apartado de Máquina novedad fue para la Máquina Acolchadora, Transplantadora y Riego por Goteo, presentada en la Feria por "Hermanos Bellón, C.B."

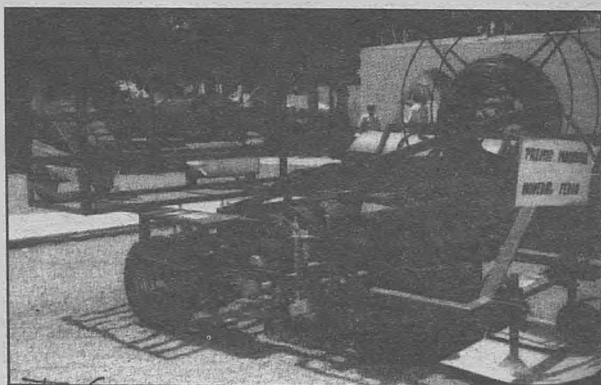

La Muestra de Manzanares, además de la importancia que posee en cuanto a la presentación de maquinaria y elementos relacionados con el mundo agrícola, muestra el aliciente de galardonar diversos apartados de los expositores que concurren, cada mes de julio a este Certamen, del que se cumple la XXXV Edición en este año.

La organización otorga tres medallas (oro, plata y bronce), a los apartados de Stand de Muestras y Maquinaria Agrícola, además de premiar con medalla de oro a la mejor máquina novedosa que concurre a cada certamen. En este apartado, se ha pre-

tendido resaltar los galardonados de las últimas cinco ediciones, destacando las casas comerciales "Comercial Torres Industrial", "José María Jiménez" y "Riegos Azuer", que han acumulado premios en más de un certamen.

En el apartado de máquina de novedad, se puede reseñar que en las diferentes ediciones han sido galardonadas desde una máquina para la vendimia hasta una cosechadora de aceituna, sin olvidar sembradoras o una máquina para tratamientos automáticos e intermitentes de viñedo y plantaciones de parecidas características.

## LOS GALARDONADOS CON LA MEDALLA DE ORO EN LAS ÚLTIMAS EDICIONES DE FERCAM

STAND MUESTRA	STAND MAQUINARIA AGRÍCOLA	MÁQUINA NOVEDAD
<b>XXX EDICIÓN (1990)</b>		
Futurcar, S.A.	Riegos Lozano, S.A.	Tractor Ford Selra 30
<b>XXIX EDICIÓN (1991)</b>		
Land Rover Santana, S.A.	Agroni, S.L.	Máquina tratam. viñedos
<b>XXIX EDICIÓN (1992)</b>		
Comercial A.V.D.	Riegos Azuer, S.A.L.	Máquina de vendimia
<b>XXIX EDICIÓN (1993)</b>		
Comercial Torres Indust.	Riegos Azuer, S.A.L.	Cosechadora aceituna
<b>XXIX EDICIÓN (1994)</b>		
Talleres Marbu, S.L.	Agroni, S.L.	Máquina acolchadora



**A**ntonio Caba, primer Teniente de Alcalde y presidente de la comisión de Festejos, anuncia cambios en la programación de la Feria tradicional en los próximos años. La inauguración del Gran Teatro y la adaptación que se está llevando a cabo en la Plaza de Toros para poder celebrar espectáculos nocturnos, dotará a Manzanares de infraestructuras modernas que permiten otro tipo de programaciones. Por otro lado, Caba considera que ha sido positiva la reducción del número de días feriados, ya que "ocho días dañaba en cierta medida los bolsillos"

ANTONIO CABA SÁNCHEZ DE LA BLANCA, CONCEJAL DE CULTURA Y FESTEJOS DEL AYUNTAMIENTO DE MANZANARES

## "Este año la Muestra de Teatro "Lazarillo", que se celebra en la segunda semana de septiembre, tendrá lugar en el Gran Teatro"

- ¿Hay algunas innovaciones con respecto a la Feria pasada?

"Pues no. Dada la proximidad de las elecciones, no cabe duda que la Feria sigue la línea de las ediciones anteriores. Se basa en los conciertos a desarrollar en el recinto de La Pérgola, en la corrida de toros y en las actividades deportivas, en cuanto a los festejos tradicionales. Pienso que se ha conseguido, en líneas generales, una buena programación, bastante similar a la de años anteriores.

Como novedad digna de mención, reseñar un Rallye de Motos antiguas a nivel nacional, que creo que va a ser bastante interesante".

- ¿Con respecto a un futuro próximo, tiene en mente alguna innovación que no se haya podido llevar a cabo durante este año?

"Efectivamente. Una vez que tengamos la Plaza de Toros adaptada para espectáculos nocturnos, y el Gran Teatro, felizmente inaugurado los pasados días, pues, vamos a procurar dar a la Feria un tratamiento distinto al que posee actualmente para que llegue con más intensidad a un mayor número de personas, y se abra aún más el abanico de actividades, para que tengan cabida en la misma un mayor número de colectivos".

- ¿Para esta edición ya se va a contar con el Gran Teatro?

"No, este año no, puesto que faltan algunos detalles, por lo que vamos a aprovechar el mes de julio para terminarlo totalmente, como puede ser la fachada o la concha acústica. Estará todo finalizado ya para finales del mes de agosto, y ya en el mes de septiembre, que prácticamente es cuando empieza la temporada teatral, se podrá utilizar para diversas actividades".

- ¿Tienen ya prevista una programación acorde con esta nueva edificación?

"Sí, efectivamente. La



La coincidencia en estos días de la Feria tradicional y Fercam significa que en Manzanares continúa vivo el concepto de feria y fiestas que dieron lugar a las celebraciones veraniegas, a los descansos en las labores agrícolas. Ello da lugar a una de las ferias de Castilla-La Mancha con más personalidad. En las fotografías, Antonio Caba, concejal de Festejos y el tradicional arco de entrada al recinto.



muestra de teatro "Lazarillo", que se celebrará durante la segunda quincena de septiembre, tendrá lugar en el Gran Teatro. Posteriormente se establecerá una programación adecuada para toda la temporada".

- ¿Cuál es el presupuesto de esta edición de 1995 de la Feria y Fiestas?

"Prácticamente varía muy poco con respecto al del año anterior, situándose el mismo alrededor de los diecisiete millones y medio de pesetas".

- ¿Qué resultados ha dado la disminución de los días feriados?

"Nosotros creemos que en general esta disminución ha sido positiva. Una Feria de ocho días de duración naturalmente dañaba en cierta medida los bolsillos y llegaba a cansar a las personas. En general creo que ha sido buena, aunque como es lógico, el colectivo de los jóvenes es el que puede estar más en desacuerdo con esta medida".

- ¿Como se organizan los festejos taurinos?

"Existe una empresa arrendataria, que es Empresarios Taurinos, S.A. y se ve en la obligación de ofertar tres festejos al año. Dos se llevan a cabo en



El Gran Teatro (foto superior) y la adaptación de la Plaza de Toros para celebrar espectáculos nocturnos harán posible dar un tratamiento distinto a las próximas ferias. De momento Caba anuncia que la Muestra de Teatro "Lazarillo", permitirá que el Gran Teatro abra sus puertas al público. Después, la programación cultural llenará el Otoño de Manzanares. En la fotografía inferior la nueva avenida que conduce a la Plaza de Toros y a la entrada de vehículos de Fercam.



estos días de Feria y el otro, probablemente, coincidiendo con las fiestas de Nuestro Padre Jesús del Perdón. El Ayuntamiento subvenciona a la empresa con un millón de pesetas, cantidad que va incluida en el presupuesto de la feria. En cuanto a la tradición de ofrecer buenas corridas durante la Feria, tengo que decir que es algo en lo que estoy de acuerdo, ya que aquí, en Manzanares somos toreristas y el cartel de este año creo que es de lo mejor que hay en la actualidad".

- ¿Siguen siendo los bailes uno de los pilares de la Feria?

"Los bailes como tal no. Nosotros intentamos hace unos años recuperar los bailes tradicionales y la verdad es que el Ayuntamiento realizó un esfuerzo importante y no se vio recompensado por la asistencia, ya que algunas veces había treinta parejas, y no merece la pena hacer un esfuerzo económico para sólo sesenta personas. Es una cosa que creo que ha pasado de moda o que nosotros no supimos enfocarlo correctamente, aunque esa es la realidad y la medida no tenía más que un camino, que era la supresión de los mismos".

C.M.



## LAS ESTADÍSTICAS Y DATOS DE LA TEMPORADA 1994/95

### MÁXIMO GOLEADOR

SITO	10 Goles
Fefe	7 Goles
Ángel	5 Goles
Dani	4 Goles
Nájera	2 Goles
Mariano	2 Goles



Sito consiguió la quinta parte de los goles de su equipo durante la temporada.

### REGULARIDAD

El meta Olmedo ha conseguido el título al jugador más regular durante la campaña del equipo franjiblanco. El cancerbero, durante varias temporadas en el club manzanareño, abandonará la disciplina del mismo para jugar en el At. Tomelloso.



Olmedo, meta del Manzanares la pasada temporada, pasa a la disciplina tomellosera.

### CURIOSIDADES Y ANÉCDOTAS...



El C.D. Los Yébenes fue el conjunto que encajó la mayor goleada en el "José Camacho".

### EN CASA

#### MAYOR VICTORIA

9 Octubre	8-0	LOS YÉBENES
6 Noviembre	4-0	ALMAGRO
11 Diciembre	2-0	PEDRO MUÑOZ
26 Febrero	2-0	YUNCOS

#### MAYOR DERROTA

11 Septiembre	1-3	PUERTOLLANO
16 Abril	1-2	CONQUENSE
4 Diciembre	0-1	HELLÍN
12 Febrero	0-1	LA SOLANA

### A DOMICILIO

#### MAYOR VICTORIA

19 Febrero	0-3	LOS YÉBENES
7 Mayo	2-4	PEDRO MUÑOZ
9 Abril	0-2	LA RODA

#### MAYOR DERROTA

22 Enero	4-0	PUERTOLLANO
26 Marzo	3-0	ALMAGRO
8 Diciembre	3-0	TORRIJOS
2 Octubre	3-0	LA SOLANA

Manzanares C. de F., uno de los conjuntos "habituales" en la Tercera División castellano-manchega, y habitualmente puntero en la categoría, consiguió un año más el objetivo inicial de militar la próxima temporada en este grupo, aunque los objetivos marcados al inicio de la temporada se cumplieron únicamente, en parte. Si bien los hombres entrenados por Julián Alcolea realizaron una buena campaña, no finalizaron la temporada entre los seis primeros clasificados, lo que le hubiera dado derecho a disputar la primera eliminatoria de la Copa del Rey. A pesar de ello, y con ideas e ilusiones renovadas, los cimientos para afrontar con garantías la próxima temporada ya han comenzado a ponerse sobre el equipo para lograr lo no conseguido en la campaña 94/95.



La temporada 1994/95, no pasará a la historia del Manzanares C.F. como una temporada excepcional, sino que se ha tratado de una campaña que se podría calificar en términos de "aceptable", finalizando la misma en mitad de la tabla de la clasificación. El equipo manzanareño, ocupó, una vez disputadas las treinta y ocho jornadas ligueras, el noveno puesto en la tabla, aunque eso sí, con cuatro positivos en su casillero de puntos, que ascendió a 42.

El inicio de la temporada fue más bien irregular, lo que le hizo estar en las posiciones medio-bajas de la clasificación, tocando fondo en la segunda jornada, cuando con un punto y un negativo, ocupó la posición décimo sexta. El inicio de la campaña tuvo lugar en el Campo "Nuestras Señora del Carmen" de Daimiel, empatando a uno con el equipo titular, recién ascendido de categoría, perdiendo posteriormente en casa ante uno de los principales favoritos para ocupar las primeras posiciones de la tabla, como luego sucedió, como era el Puertollano Industrial. El equipo industrial le endosó la mayor goleada que los manzanareños encajaron en casa, perdiendo por 1-3.

Si los inicios de campaña no fueron muy esperanzadores, con el paso de las jornadas, el cuadro franjiblanco se fue asentando en la mitad de la clasificación, consiguiendo ocupar la séptima posición (la más alta durante la temporada) en la jornada 14ª, cuando venció a domicilio al Conquense, equipo que no ha realizado una temporada acorde con las esperanzas depositadas en él a principios de temporada, y los de Alcolea vencieron en "La Fuensanta" por 1-2.

Esta posición la volvieron a ocupar algunas jornadas más tarde, para volver a situarse en

mitad de la clasificación cuando se llevaban escasas jornadas de la segunda vuelta.

Para esos encuentros, el sueño de "colarse" entre los seis primeros equipos, con opciones a disputar la Copa del Rey, comenzaba a desvanecerse, y la directiva manzanareña, al igual que ocurre con muchos equipos de esta categoría, comenzó a ajustar presupuesto para finalizar la campaña con el menor déficit posible.

Esto significó que varios jugadores locales, procedentes de las categorías inferiores, pasasen a la disciplina de la primera plantilla, siendo el máximo exponente Solera, un jugador que inició la campaña con la primera plantilla, toda vez que finalizó su periplo en el conjunto juvenil.

### PUESTO EN LA TABLA JORNADA A JORNADA

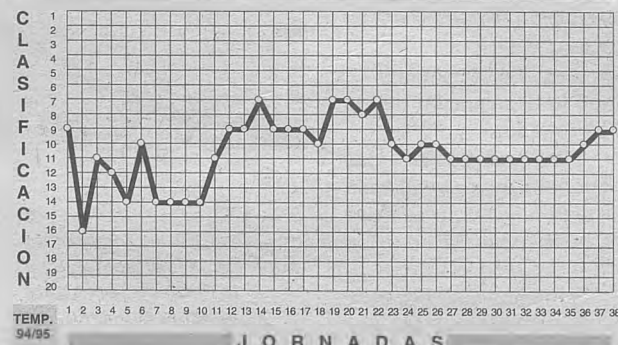

TEMP.  
94/95

JORNADAS

Solera fue el triste protagonista de las últimas jornadas de la competición, lesionándose de gravedad, y viéndose obligado a reposar durante algunos meses, lo que a buen seguro no le permitirá comenzar con la plantilla el inicio de la próxima temporada.

El Manzanares, un equipo puntero en la categoría de Tercera División, se vio superado en la actual temporada por equipos de potencial superior, aunque también hay que señalar



En la fotografía superior, una de las alineaciones del Manzanares C.F. durante la temporada pasada. Sobre estas líneas, Antonio Sánchez Migallón (izquierda), hasta este año presidente del club franjiblanco y Julián Alcolea, entrenador del primer equipo manzanareño.



que conjuntos que, a priori, no figuraban entre los favoritos para copar los puestos altos de la tabla, como Torrijos, Campillo o Valdepeñas, superaron en la clasificación a los manzanareños, con lo que la campaña de los azules, que hay que volver a repetir que no fue nada mala, quedó en parte empañada por la no clasificación para la Copa del Rey.

En cuanto a los jugadores del equipo manzanareño, hay que

destacar la temporada realizada por Sito, máximo goleador del conjunto con diez tantos, lo que equivale a que el jugador marcó una quinta parte del total de los goles de su equipo.

Otro jugador destacado ha sido el cancerbero Olmedo, que tras varios años en la disciplina manzanareña, pasará a defender, a partir de la próxima temporada, los colores del At. Tomelloso.

También es destacable que el hasta ahora presidente del equipo, José Herrera Parada, dejó su cargo a finales de la actual temporada, por lo que para la próxima campaña, el equipo manzanareño afrontará la competición con una nueva directiva.

Es de esperar que el trabajo desarrollado por el técnico local, Julián Alcolea, tenga continuidad en la temporada próxima, que se iniciará a principios del mes de septiembre, y en la que el Manzanares espera estar entre los primeros lugares de la tabla clasificatoria.



Los chavales del equipo juvenil manzanareño cumplieron el objetivo marcado al inicio de la temporada y consiguieron, tras ser primeros de grupo, derrotar al Villacañas a doble partido y ascender a categoría nacional.

## Merecido ascenso del equipo juvenil



El conjunto juvenil del Manzanares C.F., tras una brillante campaña logró, por primera vez, ascender a categoría nacional (foto archivo).

La magnífica y extraordinaria campaña llevada a cabo por el equipo juvenil del Manzanares C.F., entrenado por Miguel Márquez, a lo largo de toda la temporada en el Grupo II de la Liga Provincial de esta categoría, en la que finalizó en la primera posición de la clasificación, con un sólo partido perdido, y otros dos empatados, contando los demás encuentros por victorias, tuvo su rúbrica de oro en el encuentro por el ascenso que, a doble partido, tuvo que disputar ante el conjunto toledano del Villacañas.

En la primera fase de la liga, en la que los manzanareños quedaron encuadrados con diversos conjuntos de la provincia, entre los que destacaban Valdepeñas, Gimnástico de Alcázar, Pedro Muñoz o Socuéllamos, los de Márquez impusieron su ley y consiguieron 71 puntos y 22 positivos, quedándose el segundo clasificado a 14 puntos de los franjiblanco.

Tras finalizar en la primera posición de este grupo, como ya se ha indicado, fue el Villacañas el rival contra el que se tenía que jugar el ascenso.

En este enfrentamiento, cuyo partido de ida se celebró en Manzanares, los franjiblanco obtuvieron la victoria en los dos partidos por idéntico resultado (2-1).

Tras el primer choque, en un partido que fue seguido por un gran número de aficionados locales, la eliminatoria se decidiría en Villacañas.

Así, hasta el Municipal de "Las Pirámides", un numeroso grupo de aficionados manzanareños se desplazaron junto con los juveniles para apoyar a sus jugadores y ayudarles a conseguir el ascenso.

En un encuentro en el que ambos conjuntos se jugaban toda una temporada, los de Miguel Márquez se llevaron el "gato al agua" y la próxima campaña militarán en la Liga Nacional de juveniles.

Pero el encuentro de vuelta fue duro para los chavales manzanareños. A los dos minutos, el gol del local Fernando ponía por delante en la eliminatoria a los toledanos, gracias al valor doble de los goles conseguidos en terreno contrario. Pero el juego manzanareño, tan efectivo y preciosista a lo largo de la temporada, pasó a ser práctico y efectivo, dada la importancia de lo que el equipo ciudarraleño se jugaba, por lo que, sin llegar a descomponerse, igualaron, primero, la contienda, para posteriormente adelantarse en el marcador y así conseguir un más que merecido ascenso.

¡Enhorabuena, chavales!

El C. B. Manzanares/Quesos El Hidalgo es todo un conjunto con solera dentro del baloncesto regional. El equipo manzanareño, que durante la pasada campaña estuvo dirigido por Cecilio Ocaña, estuvo a un paso de lograr la clasificación para la disputa del ascenso a la Liga EBA, categoría inmediatamente inferior a la ACB, pese a lo cual realizó una magnífica campaña en la Segunda División Masculina. Tras ser segundos en su grupo, ocuparon la tercera posición en una segunda fase que disputaron junto con los equipos de Ciudad Real, Almagro y Talavera.

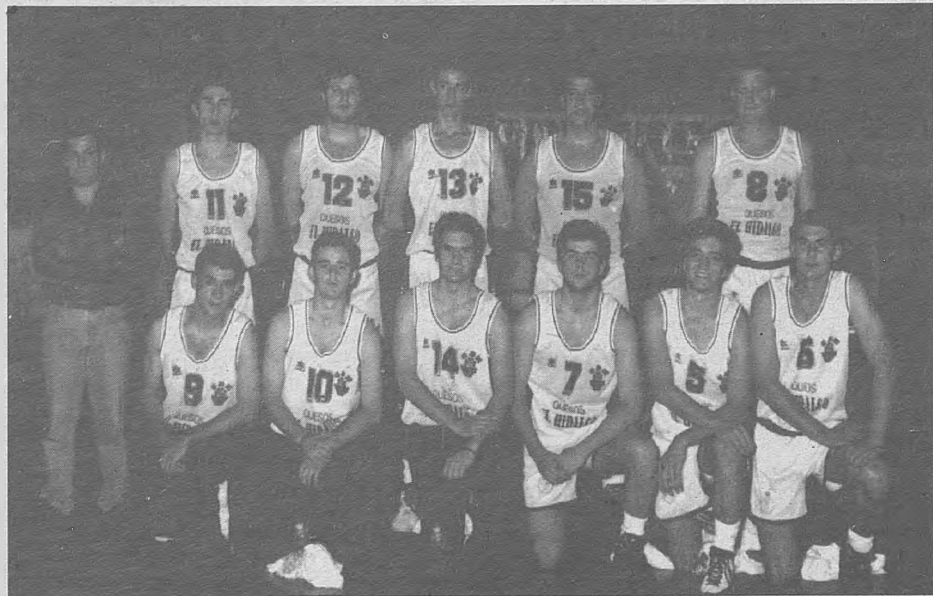

La plantilla del conjunto de baloncesto Manzanares/Quesos El Hidalgo, no llegó a disputar la liguilla de ascenso a la Liga EBA, pero aún así la campaña se puede tildar de excelente.

El C.B. Manzanares/Quesos El Hidalgo, concluyó una excelente campaña 94/95 con un sabor que finalmente se puede calificar de "agridulce".

El equipo manzanareño, encuadrado en el Grupo F-C de la Segunda División, finalizó en segundo lugar de la clasificación en lo que se podría denominar primera fase, únicamente superado por el conjunto del C.B. Ciudad Real, y a un sólo punto de este equipo.

En este grupo, en el que tomaban parte diversos conjuntos de la región como Talavera, Puertollano, La Roda, Guadalajara o Almagro, y que estaba compuesto por 12 equipos, tras una liguilla a doble vuelta, los cuatro primeros clasificados jugarían una segunda fase en la que el campeón de la misma disputaría el ascenso a la Liga EBA

junto con equipos de la vecina localidad de Madrid.

Así, y tras la disputa de 22 encuentros, Ciudad Real, que finalizó la fase en primer lugar, Manzanares, Talavera y Almagro, eran los que tendrían que luchar entre ellos para acceder a la fase de ascenso a la Liga EBA.

Una vez disputada esta segunda fase, en la que los conjuntos disputaron seis encuentros, a doble vuelta, se produjo un cuádruple empate en la clasificación, con todos los equipos con nueve puntos.

Así, y pasando a revisar el basket-average de cada conjunto C.B. Ciudad Real fue el elegido para disputar la mencionada fase de ascenso, al tener mejor average que Almagro, Manzanares y Talavera, que ocuparon la segunda, tercera y cuarta posición, res-

pectivamente.

Los manzanareños no consiguieron clasificarse, tal vez, debido a su mal comienzo en esta liguilla, cediendo en algunos encuentros en los que, a priori, se esperaba una victoria del cuadro que dirige Cecilio Ocaña, aunque conforme fueron avanzando los encuentros, los jugadores se entonaron y comenzaron a demostrar el porqué de su clasificación, venciendo en encuentros en los que poca gente confiaba en la victoria del Manzanares.

Finalmente, y pese a que no se consiguió el disputar la fase de ascenso a la Liga EBA, algo así como lo que significa la Liga Universitaria respecto a la NBA, que en este caso sería la ACB, la campaña del equipo manzanareño ha sido mucho más que digna, y ha demostrado una vez más,

ser uno de los conjuntos de baloncesto punteros de Castilla-La Mancha, hecho que querrá volver a demostrar la próxima temporada, volviendo a intentar la clasificación para esa fase de ascenso.

Observando el grupo humano y deportivo que forma este conjunto, no sería nada descabellado pensar que este objetivo se va a cumplir en un futuro muy lejano, aunque eso sí, como ocurre con los conjuntos de estas categorías, para ello es necesario un apoyo masivo de los aficionados, puesto que a cualquier seguidor del baloncesto le gusta que su equipo esté situado en lo más alto, pero para ello es necesario apoyar al conjunto cuando militan en categorías menos importantes. Para lograr el objetivo de la disputa de la fase de ascenso, es necesario el apoyo al Club.

## Artífices destacados de la gran campaña del C.B. Manzanares/Quesos El Hidalgo



Cristóbal Martín Lara, presidente manzanareño.

Sin ningún lugar de dudas que estos dos hombres han tenido mucho que ver en la gran campaña que el C.B. Manzanares/Quesos El Hidalgo ha realizado durante la pasada temporada, consiguiendo su clasificación para los play-off de ascenso y empatando a puntos con el equipo que finalmente disputó la fase de ascenso a la Liga EBA, el C.B. Ciudad Real.

Tanto Cristóbal Martín Lara, presidente del club de baloncesto manzanareño, como el técnico Cecilio

Ocaña han trabajado intensamente por el club, cada uno en su puesto, aunque el máximo mandatario manzanareño también ha desempeñado funciones de técnico en algún que otro encuentro, cuando, por enfermedad, el entrenador titular no pudo acompañar a su equipo, como ocurrió ante el conjunto del CEI de Toledo.

Desde estas líneas, nuestra enhorabuena tanto al conjunto técnico como directivo del C.B. Manzanares/Quesos El Hidalgo.

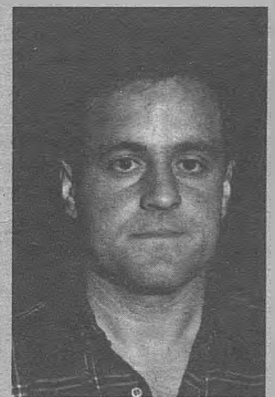

Cecilio Ocaña, entrenador del C.B. Manzanares.



UNIVERSIDAD DE  
CASTILLA-LA MANCHA  
Secretaría General  
C/ Paloma, 9  
13071 CIUDAD REAL



# manchegos

REDACCIÓN CENTRAL: C/ Francisco García Pavón, 39 - 13700 TOMELLOSO (Ciudad Real)

Apartado de Correos nº 91 - Telf. y Fax: (926) 51 43 20

REDACCIÓN EN MADRID: C/ Pico del Saltadero, 3-2º C - 28038 MADRID

Apartado de Correos nº 645 - Telf: (91) 552 90 52



Situación actual del embalse de la Torre de Abraham (Ciudad Real)

## Murcia vuelve a pedir un nuevo trasvase desde la cabecera del Tajo

El Sindicato Central de Regantes del Trasvase Tajo Segura, con el único voto en contra del representante de Castilla-La Mancha, Alejandro Gil, director general del Agua, ha vuelto a solicitar un nuevo trasvase de agua desde los pantanos de la cabecera del Tajo de Entrepeñas y Buendía, concretamente la petición de trasvase es de 55 Hm<sup>3</sup>, exactamente igual a la trasvasada el pasado verano y que provocó una radical reacción del Gobierno castellano-manchego y que motivó el llamado "manifiesto del agua". La petición ha sido respaldada por la Comisión de la sequía de la Confederación del Segura.

La petición de trasvase está siendo justificada por parte del consejero en funciones de Agricultura de Murcia en el sentido de que dicho trasvase también beneficiaría a Castilla-La Mancha, y más concretamente a los Llanos de Albacete, ya que si no se lleva a cabo "no podrán tomar su concesión de agua para regar este verano y la que se pierde al pasar por el Cigüela y el Záncara cuando hay trasvases para riego, por las averías, que al año se perdieron cinco hectómetros cúbicos, no los tendrán".

Sin embargo resulta que los pantanos de

Entrepeñas y Buendía, situados en la cabecera del Tajo, han sufrido en su nivel un descenso del agua embalsada, que les sitúa por debajo del 10 y del 13 por ciento de su capacidad, respectivamente, y que han sido considerados como de "mínimos históricos".

La capacidad de ambos embalses es de 2.474 Hm<sup>3</sup>.

Concretamente, el pantano de Entrepeñas, según los últimos informes de la Comisión de Aguas de la Confederación Hidrográfica del Tajo, ha descendido un hectómetro cúbico en tan sólo una semana. Por lo que se refiere al de Buendía su descenso en la misma semana ha llegado a cuatro hectómetros cúbicos, lo que no aconseja que se lleven a cabo nuevos trasva-



Fernando López Carrasco, ex-consejero de Agricultura

ses, dado que en los próximos meses las precipitaciones serán inexistentes.

Con este tema sobre el tapete, el ya ex-consejero de Agricultura y Medio Ambiente de la Junta de Comunidades de Castilla-La Mancha, Fernando López Carrasco, promovió una reunión para lograr la unión de todas las fuerzas implicadas de nuestra Región, tales como Organizaciones Profesionales Agrarias, Pueblos ribereños, Comunidades de regantes, ecologistas, expertos en la materia y periodistas especializados en medio ambiente.

El director general del Agua, Alejandro Gil, manifestó al término de la reunión de la Comisión de sequía que la situación del Tajo es tan crítica "que no se puede detraer ni una gota para estos usos", argumentando que la Región hará valer su postura en la Comisión de explotación del Trasvase, "ya que están comprometidos los usos y abastecimientos no sólo de la cuenca del Tajo sino también de la del Segura que corren peligro". Por otro lado las tres fuerzas parlamentarias de la región (PSOE-PP-IU) se comprometieron en el debate de investidura a defender como una sola voz los intereses de Castilla-La Mancha y Bono llegó a decir que "el agua es más importante que el PSOE y el PP".

### A PROPÓSITO DE...

## Todos tenemos sed

Francisco Rosado

La comunidad de Murcia, tal y como ocurrió el pasado año ha vuelto a solicitar un trasvase desde la cabecera del tajo hasta su huerta de 55 Hm<sup>3</sup>. La situación vuelve a ser la misma del pasado año nada más que empeorada por la sequía que ha continuado a lo largo del año transcurrido desde



aquella "movida" que nos condujo por tomas de posiciones que fueron desde el "manifiesto del agua" que hizo público el Gobierno de Bono y por una serie de

reuniones políticas y sindicales a través de las cuales cada uno "tiró" por su lado. Al final hubo trasvase y nuestras reservas hídricas se vieron mermadas hasta el punto crítico actual.

En este momento la cosa está clara: agua en Castilla-La Mancha no hay ni para beber, y en estas condiciones pedir un nuevo trasvase es una solemne barbaridad, que en el caso improbable de concederse habrá que pararlo como sea. Sed tenemos todos, los murcianos y los castellano-manchegos, así que no nos la vamos a repartir de ninguna forma.

Pero es el momento de decir algo más, y ese algo más es que en Murcia ya no hay un Gobierno socialista; son los populares los que ahora sientan sus posaderas en los sillones comunitarios y por lo tanto son los populares castellano-manchegos los que tienen que hacer oír su voz con más intensidad para que desde el mediterráneo no nos lleguen solicitudes inadmisibles. Sabemos, eso sí, que hace falta poner en marcha el Plan Hidrológico Nacional y que ello es cosa del Gobierno central, pero también hay que recordar que entre tanto habrá que decir si o no al trasvase que ahora se solicita. El Gobierno ha empezado a moverse por medio del consejero del ramo, Fernando López Carrasco, pero no es suficiente, Castilla-La Mancha tiene que ser una sola voz, y lo tiene que ser ahora, no cuando pierda Bono.

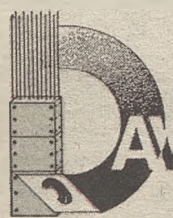

DAVIDCONSA.S.L.

CONSTRUCCIONES Y REFORMAS

EMPRESA CONSTRUCTORA

CALLE DIEGO CAMACHO, 23 - PLANTA BAJA - 28038 MADRID

Telf.: (91) 380 12 77

RUFINO AGUADO SÁNCHEZ

Departamento de Contratación

Teléfono móvil: (908) 72 59 58

Telemensaje ("busca"): 900 72 59 58 11 06 14