

# Manchegos

CUADERNOS MANCHEGOS en internet:  
<http://www.cuadernosmanchegos.com>



Del 25 de Noviembre al 8 de Diciembre de 2005 - Num. 602

PERIÓDICO REGIONAL INDEPENDIENTE

DIRECTOR: Francisco Rosado López - Precio: 1 euro

## Barreda reivindica la opinión de Castilla-La Mancha sobre el uso del agua que hace Murcia

El presidente de Castilla-La Mancha, José María Barreda, en su intervención en el último pleno de las Cortes de Castilla-La Mancha invitó a los dirigentes políticos del PP a "practicar la responsabilidad y la reflexión".

En el mismo debate, el presidente del

Ejecutivo regional reivindicó que "Castilla-La Mancha tiene que opinar sobre el uso que hace Murcia del agua porque exigimos que se cumpla rigurosamente la Ley".

Barreda pronunciaba estas palabras a lo largo de una intervención en la que ex-

plicó a los parlamentarios regionales la postura que mantuvo en el Debate sobre el Estado de las Autonomías, que tuvo lugar en el Senado el pasado mes.

La oposición popular centró la práctica totalidad de sus intervenciones en criticar el Estatut catalán. (Pag. 5 y 6)



### La Autovía de los Viñedos entrará en servicio el día 19 de diciembre

El próximo día 19 quedará abierto al tráfico el tramo Tomelloso-Conseguera de la Autovía de los Viñedos, que consta de 74,6 kilómetros de longitud.

Esta autovía, la primera que construye en su totalidad el Gobierno de Castilla-La Mancha, permitirá la conexión de Toledo con Albacete y la zona de Levante, enlazando en Tomelloso con la A-43, autovía Extremadura-Levante. (Pag. 10)



### Albacete echa a volar

La ministra de Fomento, Magdalena Álvarez, inauguró, junto con el presidente de Castilla-La Mancha, José María Barreda; el alcalde de Albacete, Manuel Pérez Castell; el presidente de AENA, Manuel Azuaga; y el ministro de Defensa, José Bono; la nueva terminal del aeropuerto de Los Llanos, en Albacete.

La nueva terminal del primer aeropuerto de uso civil que se abre en nuestra Comunidad Autónoma, ha contado con una inversión por parte de Fomento de más de 9,91 millones de euros, y cuenta con una superficie total de 2.200 metros cuadrados, que permitirá absorber hasta 220 pasajeros por hora.

#### Albacete

Firmado el convenio para las obras de la IV Fase de la Circunvalación (Pag. 7)

#### Ciudad Real

Inaugurado oficialmente el nuevo Hospital General (Pag. 9)

#### Guadalajara

Gil colocó la primera piedra de una promoción de 112 VPO (Pag. 18)

#### Toledo

Inaugurada la reforma del Convento Madre de Dios (Pag. 20)

#### Sociedad

Presentado el Plan de Investigación Científica y Desarrollo Tecnológico

Toledo acogió la presentación del Plan Regional de Investigación Científica, Desarrollo Tecnológico e Innovación (PRINCET), un plan con un plazo de vigencia de seis años que, dentro del Pacto por el Desarrollo y la Competitividad, apuesta por políticas que favorezcan la transferencia desde el mundo del conocimiento al de la producción. (Pag. 30)

#### Economía

El Gobierno insta al MIMAM a aprobar el Plan de Extracciones

Madrid acogió la reunión de la Comisión Mixta del Plan Especial del Alto Guadiana,



un encuentro en el que los representantes del Gobierno regional y del Ministerio de Medio Ambiente han continuado buscando soluciones a la problemática existente en el Alto Guadiana. (Pag. 38)

### Educación invertirá 35 millones en la construcción de nuevos centros

El Consejo de Gobierno ha autorizado un nuevo convenio de inversión entre la Consejería de Educación y Ciencia y la empresa pública Gestión de Infraestructuras de Castilla-La Mancha (GICAMAN), para inversiones educativas, por un importe total de 35 millones de euros.

Este acuerdo permitirá la realización de obras en colegios de las localidades de Tobarra, Torrejón

del Rey, Chiloeches, Toledo, Torrijos, Mondéjar y Fontanar, la construcción de nuevos centros educativos en Alcázar de San Juan, Quer, Cabanillas del Campo y Marchamalo. También permitirá la construcción de un centro de Educación de Personas Adultas en Alcázar de San Juan y la rehabilitación del Centro de Educación Especial Puerta de Santa María de Ciudad Real. (Pag. 4)

BODEGAS A Altizia

Ctra. El Bonillo, s/n - 13630 SOCUÉLLAMOS (Ciudad Real)  
Telf.: +34 926 539 053 - Fax: +34 926 539 034  
<http://www.altizia.com> - email: [ffnollar@altizia.com](mailto:ffnollar@altizia.com)

VENTANA

Gracias Ana

LOLA MERINO CHACÓN (\*)

Ya han pasado ocho años desde que Ana Orantes, una mujer granadina se dirigiera a un programa de televisión para denunciar las vejaciones y malos tratos que recibía por parte de su marido. La desprotección, la angustia, el terror y la impotencia que sufría, a pesar de haber presentado numerosas denuncias ante los juzgados, la obligó a acudir a un plato televisivo para dar a conocer su calvario. Todos entendimos que Ana Orantes buscó encontrar el respaldo social haciendo "pública" su situación. Probablemente le resultó difícil tomar la determinación de contar "su vida" en televisión, valorando el escarnio público al que podía ser sometida, pero seguro que no encontró otro camino para resolver su angustia cotidiana. Desgraciadamente fue su dramática muerte, quemada viva por su marido tras rociarla de gasolina, lo que impactó en las conciencias de la sociedad española y marcó un antes y un después en la consideración de la violencia ejercida contra las mujeres. La violencia de género se convirtió en tema de debate, se empezó a estudiar su tratamiento en los medios de comunicación, y los políticos, jueces, fiscales, policías y guardias civiles reconocieron las dimensiones del problema y la urgencia de tomar medidas efectivas para erradicarlo.

La vida de Ana Orantes fue el comienzo del despertar de una sociedad española que hasta ese momento entendía, e incluso justificaba, la violencia conyugal y de pareja entre las cuatro paredes de un domicilio. El reparto tradicional de los roles sociales relegaba a la mujer al ámbito de lo privado y le asignaba las tareas domésticas, pero su incorporación al empleo, su acceso a un trabajo remunerado, su presencia en la universidad y en el desempeño de cargos públicos han acabado con los burdos argumentos con los que tradicionalmente se ha justificado al maltratador.

El valor de Ana Orantes significó también el propio despertar de sus congéneres femeninas. Las mujeres empezaron a salir a la calle pidiendo justicia: protección para la víctimas y condena para el verdugo; los medios se llenaron de artículos de opinión condenando la violencia de género como la máxima expresión de desigualdad. Por su parte, los responsables políticos comenzaron a estudiar los datos de asesinatos, denuncias, delitos y malos tratos hacia las mujeres, configurando así unas trágicas estadísticas, pero imprescindibles para luchar contra la violencia, sobre todo, desde la recriminación pública de cada muerte y la sensibilización de las mentalidades. En lo que llevamos de 2005 han sido asesinadas 56 mujeres.

Las estadísticas del Instituto de la Mujer estiman que casi el 23% de las víctimas mortales de este año estaban en periodo de ruptura con su pareja. Es una muestra más de que aún siguen vigentes estructuras machistas que consideran al hombre superior a la mujer y por tanto, dueños de ellas y de sus vidas. El amor es incompatible con la sumisión, ya que el corazón es libre y ni a golpes puede doblegarse a amar a quién no ama. La Declaración de Derechos Humanos recoge el derecho a la vida, a la salud y a la integridad física de las personas, y no hay excusa que legitime las agresiones físicas ni psicológicas que de forma globalizada sufren mujeres en todo el mundo.

Contamos con una Ley Integral contra la Violencia, cuya aplicación aún está en desarrollo. El apoyo legal y asistencial de las Administraciones es imprescindible, pero también la tolerancia cero que cada vez más manifiestan los colectivos masculinos, ya que acabar con la violencia es, sin lugar a dudas, tarea de todos.

Hace ocho años murió Ana Orantes. Nuestro consuelo es que ella tuvo que perder la vida para poder proteger hoy la de muchas mujeres. Gracias Ana por tu valentía.

(\*) Presidenta Nacional de AMFAR.

EL CASINO PROVINCIANO



José Manuel Molina, presidente regional del PP

HAY AMORES QUE MATAN

El presidente del PP en Castilla-La Mancha, José Manuel Molina, como estamos en tiempos de encuestas, aseguró los pasados días que él también maneja datos electorales que le sitúan a dos diputados de la mayoría absoluta en la región. Molina precisó que estos sondeos sitúan las expectativas de voto del PP de aquí en el mismo nivel que en el año 1995.

Y ya que iba bien, picó en lo la eliminación de la "E" -de "española"- de la denominación "AVE", que ahora es "AV", al entender que se trata de una "nueva concesión" del Gobierno de Zapatero a "sus socios nacionalistas radicales de Cataluña".

Unas horas después, los de enfrente se partían de risa. La "E" la había escamoteado el compañero ministro Álvarez Cascos. Casi n/a



Máximo Díaz-Cano, delegado del Gobierno en Castilla-La Mancha

PRIMERO LA SEGURIDAD

Castilla-La Mancha se sitúa por debajo de la tasa media de criminalidad de España, según datos de la Secretaría de Estado de Seguridad desvelados los pasados días por el delegado del Gobierno, Máximo Díaz-Cano. Ocurre que la media nacional está en el 49,4 por ciento y la regional se sitúa en el 31,1%.

Por provincias, la tasa más baja se registra en Cuenca (27,8%), y la más alta en Guadalajara (33,4%). Albacete tiene el 33,2%, Ciudad Real en 31,5%, y Toledo el 29,7%.

Sin embargo, los datos positivos de seguridad no sólo se quedan en estas tasas de criminalidad. Como no podía ser de otra forma, la eficacia de los cuerpos y fuerzas de seguridad del Estado están 10 puntos por encima de la media de España.

Pues enhorabuena.



Alejandro Ballester, vicesecretario regional del PP

BAILE DE CANDIDATOS

Los confidenciales están que arden con eso de que José Manuel Molina ha tirado la toalla de la competición electoral para disputarle a José María Barreda el primer sillón de Castilla-La Mancha. Si la semana pasada daban por hecho un pacto Molina-Barreda para que el primero no compareciera y el segundo no le pusiera un pez gordo en la candidatura para la alcaldía de Toledo, esta semana dirigen los focos a su lugarteniente Alejandro Ballester al que sitúan a la vera del yernísimo Alejandro Agag y luciendo con famosas y bellas en el papel couché.

Y si acaso no, también señalan a la senadora y presidenta nacional de Nuevas Generaciones, Carmen Fúnez.

Puestos a perder, como parece, al menos que exista disculpa.



Emiliano García-Page, vicepresidente del Gobierno

LA VELOCIDADES LA LECHE

Según ha manifestado el vicepresidente segundo y portavoz del Gobierno regional, Emiliano García-Page. "lo que va a pasar en esta región en materia de alta velocidad y carreteras va a ser la leche".

El calificativo se le escapó al joven consejero al desvelar a un periódico provincial como el presidente Barreda había aprovechado su primer viaje en AVE (Madrid-Toledo) con el presidente, José Luis Rodríguez Zapatero, para hablar de muchos asuntos pendientes, como el ambicioso Plan de Infraestructuras que se ha diseñado para Castilla-La Mancha y que "no lo van a tener en otras comunidades autónomas".

Los políticos sacan leche de una alcuza. Y en este caso tiempo de tan sólo treinta minutos. Veremos si se han solucionado los flecos.

CUADERNOS MANCHEGOS

Periódico Regional Independiente

REDACCIÓN CENTRAL: C/ Francisco García Pavón, 39 - Apartado de Correos nº 91 - Teléfono y Fax: (926) 51 43 20 - TOMELLOSO (Ciudad Real)  
EDITA: Publicaciones Informativas La Mancha, S.L. (http://www.cuadernosmanchegos.com) - Correo Electrónico: info@infonegocio.com  
DIRECTOR: Francisco Rosado López

ECONOMÍA: Matías Díaz. CULTURA: José López Martínez.  
POLÍTICA: Juan Ramírez. ENTREVISTAS: Francisco Rosado. OCIO: Gema Martínez. INFORMÁTICA: Juan Ollero. DEPORTES: Juan Gabriel Martínez.  
CINE: Julián Marcos. DIBUJOS: Raquel Fernández. VIAJES: Alberto Palazón.  
GASTRONOMÍA: Miguel Navas

DISEÑO Y MAQUETACIÓN: Alejandro Moya Morcillo  
COLABORADORES: Santiago Arroyo Serrano, Jesús Perona, Francisco López Martínez, Francisco Javier Lozano de Castro, Andrés Cañas, David Olmedo Valero.

AGENCIA DE NOTICIAS: EFE

\*Depósito Legal: C.R. 17-1976 \* R.G.P.L. 8160.46 (1976) \* R.E.P. 1.429 - Tomo 18 Folio 205 - Sección 1ª (1977) - \*B.O.E. nº 84 (8-4-1977)

CUADERNOS MANCHEGOS no se hace responsable de las opiniones vertidas fuera de sus artículos editoriales.

LA VERBENA

JOSEP ESTEVE RICO

Cualquier ciudad es sitio de contrastes. Frente a la belleza paisajístico-urbanística de las ciudades y los pueblos, se contraponen connotaciones negativas, evidentemente, mejorables o eliminables. Es por ello que resulta contradictorio y sorprendente que todas las culturales e históricas urbes tengan un mínimo lamentable 'chovinismo' generador de indiferencia e ignorancia, de pasividad y desprecio o de desagrado y olvido, cuanto menos, de envidia -tan común y española-. Estas connotaciones, aunque mínimas, se suelen prodigar entre la ciudadanía y la administración municipal, existiendo casos de marginación y discriminación -quiero creer que inconscientes e involuntarios, por simple inercia- hacia esa parte minoritaria de la población que lucha por abrirse camino en diversas artes como: música, pintura, escultura, literatura, cine, etcétera.

Me resisto a aceptar que aquello de 'nadie es profeta en su tierra', cual dogma inamovible, no pueda ser erradicado. Es un tópico dañino y perjudicial para cualquier sociedad. Un sambenito al que muchos se resignan y que cuesta superar. La administración falla a veces menguando su apoyo a jóvenes 'revelación' y a maduros artistas, salvando excepciones afines, obviando la existencia de verdaderos genios ideológicamente diferentes, neutrales, imparciales,

Nadie es profeta en su tierra

independientes y 'políticamente correctos'. Es una pena que se paralicen subvenciones 'por falta de presupuesto municipal'. Es una lástima que se acumulen las promesas 'in voce'. El artista revive en sus adentros -mente, corazón y ánimo- el sufrido creador malvive, perjuro para llegar a final de mes mientras casi nadie compra sus obras y las palmaditas hipócritas en "la espalda duelen como puñales. Al igual que Baudelaire criticaba la incompreensión del público hacia su obra literaria en su poema al lindo chuchó, el artista localista se siente incomprendido y desamparado por la sociedad y la administración urbana. Ante esto, conozco algunos artistas que se encuentran psicológicamente hundidos, anímicamente enojados o emocionalmente decepcionados con el poder municipal y sin saber cuándo acabará esta injusta situación. Aún es poco e insuficiente el apoyo de los ayuntamientos a los artistas locales. Han de volcarse mucho más, plenamente y a tope, pero con todos. Sin distinciones. Aunque me temo que proseguirá el inmovilismo.

...Y es que, lamentablemente, 'nadie es profeta en su tierra'.

## El Estatut

Sólo nos faltaba de que el debate que se está dando a nivel nacional sobre el Estatut de Cataluña arruina también la política regional, tal y como sucedió en el último pleno de las Cortes de Castilla-La Mancha, en cuyo transcurso, de las cuatro horas y media de duración se emplearon más de tres en analizar los pros y los contras de la norma catalana, desgraciadamente a través de un diálogo de sordos al basar los argumentos en falsedades.

De todas formas, como ocurrió el hecho, vamos a intentar aclarar las circunstancias que lo envolvieron. Veamos, el Grupo Popular de la Cámara regional, al igual que ocurre en el debate nacional, da por hecho que el proyecto de Estatuto que ha sido admitido a trámite en el Congreso de los Diputados es ya una Ley inamovible y le achaca un buen número de artículos inconstitucionales que amenazan con "romper la unidad de España". No es verdad. El Estatuto es un proyecto de Ley que, por imperativo constitucional, ha sido admitido a trámite en un pleno del Congreso de los Diputados con la única oposición del PP, siendo en estos momentos objeto de una negociación entre los grupos políticos representados en la Cámara y una delegación del Parlamento de Cataluña, de la que, voluntariamente, se ha autoexcluido el PP.

El resultado de esa negociación será la reforma del citado Estatuto, que tendrá que ser aprobado por mayoría absoluta en un nuevo pleno del Congreso de los Diputados. Sólo entonces, si alguno de los grupos políticos o Instituciones pertinentes consideran que esa Ley o parte de ella es inconstitucional, podrán interponer el correspondiente recurso de inconstitucionalidad ante el Tribunal Constitucional que, como última instancia decidirá, siendo de aplicación automática su fallo, bien sea concerniente a la totalidad o parte de la Ley.

Los parlamentarios del PP lo saben o lo deben saber. En todo caso, los ciudadanos pueden dormir tranquilos, ya que la arquitectura democrática que durante estos últimos 25 años hemos ido construyendo nos libra de salvapatrias, bien sean de izquierdas o de derechas.

"¡Válame Dios, y qué de necedades vas, Sancho, ensartando! ¿Qué va de lo que tratamos a los refranes que enhilas? Por tu vida, Sancho, que calles, y de aquí adelante entreméte en espolear a tu asno, y deja de hacello en lo que no te importa".



ROBERTO SABRIDO (\*)

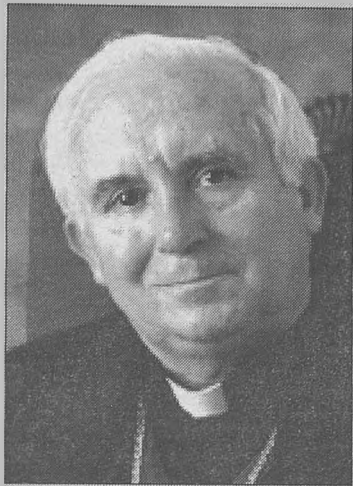

Antonio Cañizares, arzobispo de Toledo

## ¿DESLOCALIZACIÓN DE CAÑIZARES?

El arzobispo de Toledo y vicepresidente de la Conferencia Episcopal Española, Antonio Cañizares, fue recibido los pasados días, en La Zarzuela, por el Rey don Juan Carlos, a quien entregó el catálogo de la exposición *Ysabel, La Reina Católica*, que ha podido ser visitada en la capital de la región.

Por esas fechas, el diario ABC lo ha situado entre los nuevos cardenales que el Papa Benedicto XVI nombrará en el próximo Consistorio.

Y ya puestos, en esta ocasión el diario El Mundo, lo situaba en el gobierno de la Curia romana, ya que "ha alcanzado su techo en la Conferencia Episcopal y su posición ultraconservadora hace que le falten votos por el centro para llegar a presidente".

Osea que deslocalización habemus.

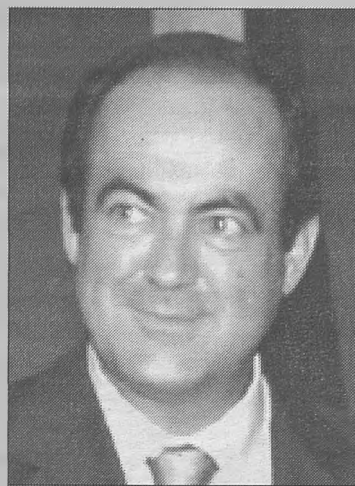

José Bono Martínez, ministro de Defensa

## FELICIDADES, SEÑOR EMBAJADOR

El embajador de EEUU en España, Eduardo Aguirre, dijo los pasados días que su país espera que "a la larga" no se llegue a realizar la venta de material militar de España a Venezuela. El ministro de Defensa, José Bono, contestó de forma inmediata que el Gobierno decidirá "todo aquello que beneficie a España y a los intereses de su industria" y que lo hará "con transparencia y claridad".

Dicho y hecho, el lunes Bono volaba a Venezuela para asistir a la firma de los correspondientes contratos comprometidos por las empresas Navantia y CASA con ese Gobierno. De paso, el Ejecutivo de aquí cumple con su compromiso para salvar 1.600 empleos en la primera empresa y 300 en la segunda, que había dejado colgados el anterior Gobierno del PP.

Y feliz Navidad para el embajador.

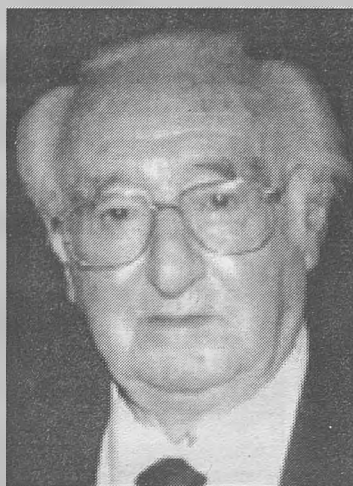

Leopoldo de Luis, Premio Nacional de las Letras

## ÚLTIMO VIAJE DE LEOPOLDO DELUIS

El poeta, escritor y crítico literario, Leopoldo de Luis, Premio Nacional de las Letras 2003 y uno de los últimos autores de la primera generación de la posguerra, falleció hoy en Madrid a los 87 años, informaron fuentes del Instituto Cervantes.

Leopoldo Urrutia de Luis, colaborador de este periódico, publicó sus primeros poemas en las páginas de las revistas "Garcilaso" y "Espadaña" y en 1937 fue colaborador en "Nuestra Bandera" de Alicante y en "La hoja del lunes" de Madrid.

En 1979 publicó el libro *Igual que guantes libres*, por el que fue galardonado con varios premios, entre ellos el Nacional de Literatura en la modalidad de poesía. Ese año también escribió *Entre cañones me miró*, gracias al cual recibió el Premio Quevedo del Ayuntamiento de Madrid. D.E.P.

## LA ENCUESTA

Una amplia mayoría de los encuestados desean que la asignatura de Religión salga de las escuelas

La mayoría de los encuestados la pasada semana en Cuadernosmanchegos.com se inclina porque la asignatura de Religión salga de las escuelas. La pregunta, planteada a los lectores

habituales del diario digital, al estarse debatiendo en las Cortes Generales la Ley Orgánica de Educación (LOE decía: ¿Debe salir la asignatura de Religión de las escuelas?

La participación registrada ha llegado al número de 250 participantes, de los que el 71% (178 votos) han optado por la sa-

lida de la enseñanza religiosa de las aulas. Por contra, el 28% (28 votos) se inclinan por su permanencia en las escuelas.



## EL PUNTO

En materia de salud pública como en asistencia sanitaria es muy importante hacer las cosas sin prisa pero si pausa, ya que de esta manera se garantiza siempre que las actuaciones que se llevan a cabo o las decisiones que se adoptan en cada momento se hacen con el rigor y la seriedad que se requiere cuando hablamos de asuntos que tienen una repercusión directa en nuestra salud, como es el caso de la diabetes, una enfermedad que afecta al 5% de la población y que preocupa, como no puede ser de otra manera, al Gobierno de Castilla-La Mancha.

Unas 80.000 personas son atendidas aproximadamente cada año en los programas de atención a diabéticos crónicos de nuestros centros de salud. Son 80.000 familias que conviven diariamente y de por vida con esta enfermedad y que necesitan muchas respuestas a sus demandas en el ámbito de la investigación, la asistencia, y la educación sanitaria. La diabetes, además, es una enfermedad que tiene cada vez más una

## Seguimos avanzando

mayor prevalencia en el mundo de la infancia y la adolescencia, asociado este hecho al fuerte incremento de la obesidad en edades tempranas.

Desde el Gobierno de Castilla-La Mancha continuamos cada año con nuestra política decidida en materia de prevención y educación sanitaria, en colaboración con las asociaciones de diabéticos de la región, porque creemos que un buen consejo puede convertirse en el mejor medicamento contra la diabetes.

Me gustaría destacar también el tesón y la dedicación de estas asociaciones para conseguir que las personas que la padecen puedan aprender a autocontrolarse y prevenir sus secuelas, ya que el cuidado de la salud es el primer paso que deben dar estos enfermos cuando contraen la diabetes desde

muy joven, porque conocer la enfermedad, entenderla y saber convivir con ella permite mejorar su calidad de vida diaria.

Por otro lado, la puesta en marcha de la Fundación para la Diabetes, cuyo patronato preside el presidente de Castilla-La Mancha, José María Barreda, ha supuesto un impulso importante al abordaje integral de esta enfermedad y una apuesta clara por los proyectos investigadores que se llevan a cabo en nuestra región para resolver o mitigar los efectos negativos de este problema de salud, como se refleja en la entrega la semana pasada de los primeros premios regionales que concede esta fundación en materia de investigación,

Seguimos avanzando, con el apoyo y la colaboración de las asociaciones de diabéticos en la prevención, la investigación y el tratamiento de esta enfermedad, y lo hacemos, como he dicho al principio, sin prisa pero sin pausa, porque más que hacer las cosas, lo que importa es hacerlas bien.

(\*) Consejero de Sanidad.

# POLITICA

Magdalena Álvarez estuvo acompañada en este acto por el presidente de Castilla-La Mancha, José María Barreda; el ministro de Defensa, José Bono; y el alcalde de Albacete, Manuel Pérez Castell

## La ministra de Fomento inaugura la nueva terminal del primer aeropuerto civil de la Región

La ministra de Fomento, Magdalena Álvarez, inauguró, junto con el presidente de Castilla-La Mancha, José María Barreda;

el alcalde de Albacete, Manuel Pérez Castell; el presidente de AENA, Manuel Azuaga; y el ministro de Defensa, José

Bono; la nueva terminal del aeropuerto de Los Llanos, en Albacete, en la que se han invertido 9,91 millones de euros.

Álvarez, que llegó al acto en avión con Bono, destacó la importancia del acto señalando que este es el primer aeropuerto de uso civil que se abre en Castilla-La Mancha. Un acto que, según indicó, es un complemento a "otras muchas decisiones en infraestructuras" que el Gobierno central irá llevando a cabo en la región y en la provincia.

La responsable de la cartera de Fomento manifestó que existe un compromiso "serio, riguroso y solvente" por parte del Gobierno de España con Castilla-La Mancha y Albacete. Compromiso éste que, según recalcó, se refleja con un aval presupuestario resaltando en este sentido el incremento en un 16% de la partida destinada a infraestructuras en la comunidad autónoma respecto a 2005.

En cuanto al aeropuerto, la ministra hizo hincapié en que con esta infraestructura lo que se pretende es "mejorar la calidad del servicio, las posibilidades de la comunicación y desarrollar las propias posibilidades y potencialidades de Albacete".

### Esta tierra se supera y despeg

Por su parte, el ministro de Defensa, José Bono, subrayó lo que para Albacete supone la nueva infraestructura apuntando que desde enero ya se han realizado 1.000 vuelos prácticamente y han pasado unas 14.000 personas por el aeropuerto. Bono recordó que hace cinco años, cuando se firmó el uso civil de la Base Aérea de los Llanos, había muchas personas que "no daban ni un duro" por el aeropuerto de Albacete. Por ello, afirmó que es necesario poner en valor "que esta tierra se supera y que esta tierra despeg".

El presidente de Castilla-La



El presidente de Castilla-La Mancha, José María Barreda, junto a la ministra de Fomento, Magdalena Álvarez y el alcalde de Albacete, Manuel Pérez Castell, visitan la nueva Terminal del Aeropuerto Los Llanos de Albacete, que ha tenido una inversión superior a los 9,9 millones de euros.

Mancha, José María Barreda, quiso dejar patente en su discurso que este es un momento en el que "suceden muchas cosas en Albacete" apuntando que "hemos ini-

ciado un caminar tranquilo y seguro hacia el progreso, la modernidad y hacia una sociedad mejor".

Barreda hizo alusión al conve-

### Una inversión de 9,91 millones de euros para una superficie de 2.200 metros cuadrados

La nueva terminal del aeropuerto de Los Llanos cuenta con una superficie total de 2.200 metros cuadrados, y absorberá hasta 220 viajeros por hora. Las inversiones para este nuevo edificio ascienden a los 9,91 millones de euros.

En concreto, la nueva terminal dispone de cuatro mostradores de facturación y el control de accesos previo al embarque, así como la cafetería y diversas dependencias de distinto uso.

La inversión global para esta obra ha contemplado las siguientes infraestructuras: construcción de una plataforma de estacionamiento de aeronaves de unos 20.000 metros cuadrados, para aviación comercial y general, con capacidad para dos Boeing 737 y cuatro avionetas; calle de rodadura entre la pista de vuelo y la plataforma; y adecuación de la pista consistente en la ejecución y reparación de elementos de drenaje, márgenes de pista y nivelación de franja.

nio recientemente firmado con el Ministerio de Fomento que permitirá que en los próximos cinco años todos los días se inviertan más de 2 millones de euros en la construcción de autovías, autopistas y líneas de alta velocidad.

El responsable regional se refirió además al "ansia" que siempre ha tenido la ciudad de Albacete de poder usar civilmente la Base Aérea de los Llanos por lo que calificó este día como una jornada de "satisfacción histórica".

Por su parte, el alcalde de Albacete reivindicó la importancia y la vocación turística de Castilla-La Mancha y de la capital provincial y apuntó, en el día anterior al 143 aniversario del nombramiento de Albacete como ciudad, que ésta "vuela más alto desde hoy".

### García-Page: "Ya nadie tiene dudas de para qué quieren el agua en Murcia"

El vicepresidente segundo de Castilla-La Mancha, Emiliano García-Page, ha asegurado que "si alguien tenía dudas de para qué quieren el agua los murcianos, el presidente de Murcia lo ha dejado claro: para cualquier cosa, aunque sea a costa de saltarse la prioridad que establece la Ley de Aguas".

García-Page valoraba así las declaraciones realizadas por el jefe del Ejecutivo murciano, Ramón Luis Valcárcel, en que las que señalaba que nadie tiene que decir a su región en qué utilizar el agua, defendiendo que pudiera ser en campos de golf.

A este respecto, el portavoz del Gobierno ha manifestado que resulta "doloroso tener que exigir que se controle hasta la última gota de agua del trasvase", ya que "tendría que ser de sentido común y viene obligado por la Ley".

García-Page ha recordado que existe una causa judicial abierta sobre el uso irregular del agua en el Levante, "con imputaciones a responsables de la gestión hidráulica y hablando de manera muy clara sobre la corrupción en el uso del agua". También ha reiterado que "una parte sustancial de los regadíos de Murcia no son controlados, y se han generalizado saltándose la Ley a la torera".

"Por si fuera poco -ha añadido- tenemos que escuchar algunas declaraciones como las del presidente de Murcia, que son intolerables. Le hacen muy flaco favor a los intereses de su propia comunidad, aunque para exigirlos están los partidos políticos de esa región".

El vicepresidente segundo ha subrayado además que resulta "igualmente doloroso" escuchar a algunos dirigentes del PP de Castilla-La Mancha, "que son incapaces después de 25 años de autonomía de mojarse por los intereses de esta tierra".

"Ya va siendo hora- ha aseverado- de que estos dirigentes no pasen de largo ante declaraciones como las del presidente de Murcia, y tengan la valentía de decir lo que pensamos aquí, que es intolerable, aún a riesgo de que les llamen al orden el presidente murciano o el señor Rajoy".

## Aprobada una inversión de 35 millones para obras en centros educativos

El Consejo de Gobierno ha autorizado un nuevo convenio de inversión entre la Consejería de Educación y Ciencia y la empresa pública Gestión de Infraestructuras de Castilla-La Mancha (GICAMAN), para inversiones educativas, por un importe total de 35 millones de euros.

Este acuerdo permitirá la realización de obras en colegios de las localidades de Tobarra, Torrejón

del Rey, Chiloeches, Toledo, Torrijos, Mondéjar y Fontanar, la construcción de nuevos centros educativos en Alcázar de San Juan, Quer, Cabanillas del Campo y Marchamalo. También permitirá la construcción de un centro de Educación de Personas Adultas en Alcázar de San Juan y la rehabilitación del Centro de Educación Especial Puerta de Santa María de Ciudad Real.

A propuesta de la Consejería de Economía y Hacienda se aprobó un acuerdo por el que el Instituto de Finanzas de Castilla-La Mancha asume un gasto de financiación de más de 13 millones de euros para desarrollar el programa de renovación urbana de Toledo, entre el que se encuentra la ejecución del Palacio de Congresos de la capital regional.

El Consejo de Gobierno tam-

bién autorizó, a propuesta de la Consejería de Medio Ambiente y Desarrollo Rural, un gasto superior a los 5,2 millones de euros para acometer diversas actuaciones medioambientales en las provincias de Cuenca, Guadalajara y Ciudad Real, principalmente en la regeneración y acondicionamiento de laderas de ríos y arroyos, y en repoblación forestal de diversas zonas de monte.

José María Barreda ante el pleno de las Cortes de Castilla-La Mancha

## “Castilla-La Mancha tiene que opinar sobre el uso que hace Murcia del agua porque exigimos que se cumpla rigurosamente la Ley”

*Valverde defiende la LOE frente a la actitud "beligerante" del PP*

El último Pleno de las Cortes de Castilla-La Mancha permitió al presidente del Ejecutivo regional, José María Barreda, dar un repaso a su intervención en el Debate que acogió la Cámara Alta en el que puso de manifiesto su postura sobre la necesidad de que Castilla-La Mancha tenga poder de decisión en los órganos de gestión del agua; la participación de Castilla-

La Mancha en la OCM del Vino; también expuso su convicción de la necesaria reforma de la Constitución española que acoja la modificación del Senado, (en este punto explicó su opinión respecto al borrador de modificación del Estatuto de Cataluña) y no quiso finalizar su intervención en las Cortes sin pedir la colaboración del partido en la oposición para consen-

suar la reforma del Estatuto de Castilla-La Mancha.

En la misma sesión plenaria, el consejero de Educación, José Valverde, defendió la Ley Orgánica de Educación (LOE), que se debate en el Congreso de los Diputados, llegando a predecir de que, como las diferencias no son tantas, “fácilmente se podría llegar a una ley de consenso”.

El presidente de Castilla-La Mancha, José María Barreda, aseguró en su primera intervención que “el cambio cualitativo de Castilla-La Mancha ha sido importante porque hemos acometido con inteligencia los cambios estructurales que modifican una sociedad”.

A su juicio, el último Debate sobre el Estado de las Autonomías ha sido una buena oportunidad para hacer balance del estado de cada Comunidad Autónoma. Asimismo, subrayó que no se puede perder la perspectiva y la noción de que España es un estado democrático, autonómico y de derecho. Un Estado del que Castilla-La Mancha es parte importante.

En este contexto, subrayó que los representantes autonómicos acudieron al debate para “hacer un planteamiento constitucional de nuestras comunidades respectivas, no para mantener posturas partidistas”.

A juicio del presidente de Castilla-La Mancha, es necesario un lugar en el que todas las comunidades autónomas puedan reunirse para tratar los temas que afectan tanto a las respectivas regiones como al Gobierno central. Una postura, en la que, según garantizó, coincidieron los máximos representantes autonómicos.

### **Trilogía democracia, autonomía y Europa**

La trilogía democracia, autonomía y Europa ha permitido, a juicio de Barreda, mejorar sustancialmente la situación social y económica de esta tierra. “Estamos empezando a convertir la posición de Castilla-La Mancha en una oportunidad histórica para nuestro progreso”, añadió el presidente. Un progreso que pasa, según referenció, por cambiar la concepción centralista del Estado y conseguir una comunicación radial.

El presidente Barreda hizo también alusión al agua, así recordó que el presidente del Gobierno José Luis Rodríguez Zapatero reconoció en el mencionado Debate la necesidad de reformar los órganos de gestión del agua para

que Castilla-La Mancha tenga poder, -como cuenca cedente-, sobre los mismos. “Esto es un reconocimiento del derecho de Castilla-La Mancha a decidir en una cuestión que es trascendental para nuestra tierra”.

En este contexto aseveró que “Castilla-La Mancha tiene que opinar sobre el uso que hace Murcia del agua porque exigimos que se cumpla rigurosamente la Ley”.

Por otra parte el jefe del Ejecutivo castellano-manchego manifestó que 27 años de Constitución y 25 de estatutos de autonomía hacen necesaria una modificación en la Constitución. Modificación que pasa por acordar el papel que corresponde al Estado en un momento crucial en el que concurre el proceso de descentralización de la comunidades autónoma y la dejación de la soberanía nacional en un ente supranacional que es Europa.

### **Reforma Senado**

Esa modificación constitucional debería acoger, según Barreda, la reforma del Senado. Esta Cámara tiene que representar, a su juicio, a las comunidades autónomas, por lo que habría que modificar también el sistema de elección de los senadores.

En alusión a las reformas y respecto a la modificación del Estatuto de Cataluña, el presidente se mostró convencido de que el Congreso de los Diputados no aprobará ningún estatuto que no cumpla con las normas constitucionales, porque “en democracia las formas son importantes y deben estar en perfecta sintonía con el fondo”.

Por ello, aseguró que “no hay motivo para alarmar porque sobran separatistas y separadores y el caninismo no está en los genes de los españoles”, manifestó José María Barreda, que invitó a los dirigentes políticos a “practicar la responsabilidad y la reflexión”.

Tras recordar la necesaria participación de Castilla-La Mancha en la modificación de la OCM del Vino, reiteró la invitación al Partido Popular de afrontar de manera



Foto: Alvaro Ruiz  
El presidente de Castilla-La Mancha, José María Barreda, durante su intervención ante el Pleno de las Cortes Regionales.

Con respecto al Estatut, Barreda se mostró convencido de que el Congreso de los Diputados no aprobará ningún Estatuto que no cumpla con las normas constitucionales

conjunta, las posibles reformas del Estatuto de Autonomía de Castilla-La Mancha.

“Tenemos que demostrar que somos capaces de ponernos de acuerdo en las cuestiones que interesan al conjunto de la sociedad de Castilla-La Mancha y conseguir un texto que ofrezca respuestas positivas a las necesidades de

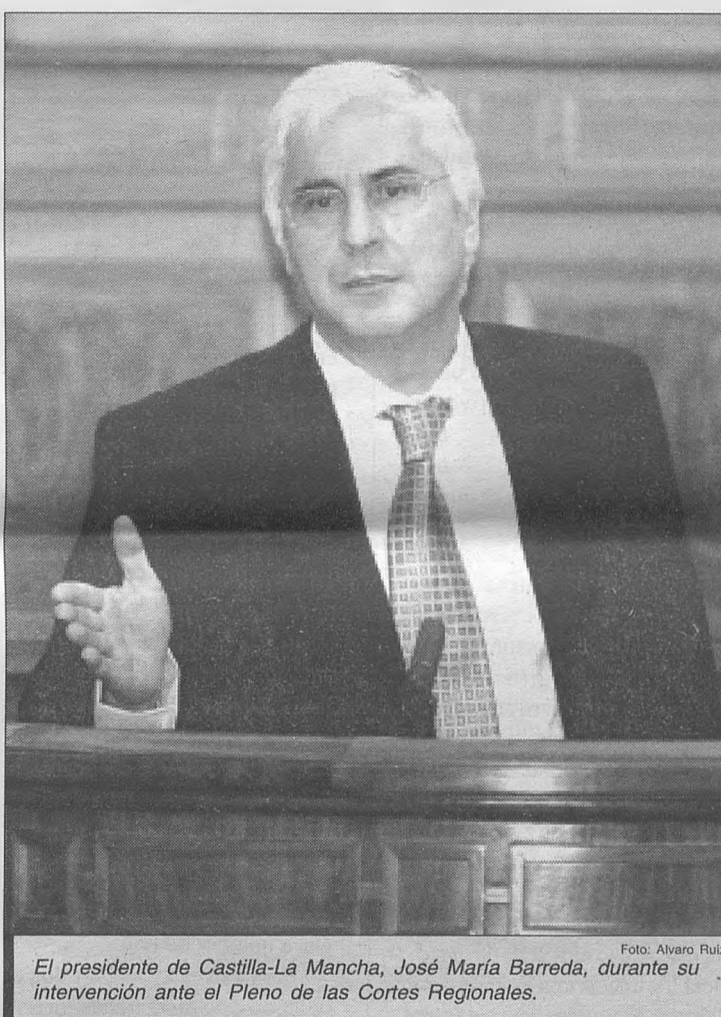
los castellano-manchegos”.

### **El PP pone al Estatut en el centro del debate**

Por su parte, el portavoz del Grupo Popular Lucrecio Serrano, centró la totalidad de su intervención en la propuesta catalana del Estatut, e inició su discurso alegando que “ni en su día nos gustó el Plan Ibarretxe ni hoy nos gusta el Estatuto catalán”. A su entender, este debate ha generado un “ambiente ensombrecido” y por ello su partido se ve en la obligación de denunciarlo.

Tras leer varios artículos del Estatut, Serrano lo tachó de “disparate constitucional” y de “anacronismo político”, al tiempo que avisó que “no se construye España despreciándola” y dejando a un lado al principal partido de la oposición.

Para Serrano, el PSOE ha creado este problema y ahora tiene que

resolverlo, y señaló que los socialistas han conseguido con esta propuesta “lo imposible”, como es que “lo mismo sea diferente”. De hecho, advirtió de que si no se corta a tiempo, las consecuencias serán “perniciosas para toda España y para Castilla-La Mancha”.

El portavoz del PP llegó incluso a acusar al PSOE de “abandonar los principios de la socialdemocracia” y de instalarse “en una izquierda radical que creíamos superada”.

### **Campañas de agitación y ruido**

Le respondió en primer lugar el portavoz socialista en las Cortes, José Molina, que le reprochó que dedicara su intervención para “sembrar augurios y malos pensamientos”, explicando que el PSOE cumple con la Constitución admitiendo y enmendando la propuesta catalana, frente a “campaña de agitación y ruido”.

Aprovechó para espetar de nuevo a los populares que se les “llene la boca” defendiendo a España, pero les “tiemble la mano” a la hora de apostar por los intereses de Castilla-La Mancha, criticándole que no hiciera mención a la Comunidad en su discurso, que no acudiera al Debate de las Autonomías, y que el PP haya presentado propuestas en el Senado que pidan agua solo para Levante.

### **Barreda recuerda que el PSOE hizo posible el consenso constitucional**

Barreda también replicó al portavoz del PP, al referirle que como presidente del Gobierno regional, le guía el “rigor”, al margen del partido al que pertenece, un partido, resaltó, que “ha hecho posible el consenso constitucional, antes, durante y después de su elaboración”, algo que “usted no puede decir”, aspetó a Serrano. Barreda finalizó su intervención mostrando la “moción” que el Grupo Popular del Senado presentó para su aprobación en el Debate del Estado de las Autonomías, en la que no se cita en ninguno de sus 18

(pasa a la página siguiente)



Imagen de algunos parlamentarios del Grupo Popular durante la sesión plenaria.

puntos a Castilla-La Mancha, pese a que en un buen número de ellos se hace referencia al déficit hídrico del Levante español.

### Rechazada una propuesta del PP contra el Estatut

No le bastó al Grupo Popular sus referencias al Estatut en el punto anterior, por lo que intentó, sin éxito, que el Pleno aprobara una propuesta de resolución contra la reforma del Estatuto catalán, así como que, por medio de una Proposición no de Ley, intentó que se aprobara, "de forma inmediata", la convocatoria de la Conferencia de Presidentes y del Consejo de Política Fiscal y Financiera (CPFF) para abordar las cuestiones surgidas a raíz del proceso de reformas estatutarias.

Con respecto al primer punto, los socialistas impidieron su aprobación, aunque en su defensa, Lucrecio Serrano, pidió el rechazo del Parlamento regional al Estatut, "por ser contrario a la Constitución, por vulnerar la igualdad entre todos los españoles, y por romper el equilibrio entre las regiones de toda España". Asimismo, pedía a los diputados y senadores de Castilla-La Mancha votar contra el texto catalán. Se da la circunstancia de que en el texto rechazado se había incluido la frase "sin violentar la autonomía de decisión" de los parlamentarios, después de que la Presidencia de las Cortes rechazara en el anterior Pleno una Proposición no de Ley del PP que no incluía este precepto.

La iniciativa también establecía que la única nación es la española y que es incompatible tal definición para Cataluña o cualquier otra Comunidad Autónoma, al tiempo que rubricaba la inconstitucionalidad de la propuesta de reforma estatutaria y rechazaba

cualquier pacto bilateral de financiación por perjudicar a los intereses de Castilla-La Mancha.

Con respecto al segundo punto, que instaba al Gobierno a convocar la Conferencia de Presidentes Autonómicos y el CPFF a fin de que se aborden en ella las implicaciones que tienen las propuestas de reformas estatutarias que se están llevando a cabo actualmente, defendida por José Manuel Rodríguez Carretero, consiguió provocar un nuevo enfrentamiento entre populares y socialistas, acusando Molina al PP de insistir en su campaña de agitación, y para atribuirles su "incapacidad de articular un discurso razonable". Ello generó la réplica de Rodríguez Carretero, que acusó al PSOE de "arrogancia", y una última intervención del diputado socialista, que le espetó su falta de defensa de los intereses de Castilla-La Mancha.

**El PP pidió el rechazo al Estatut "por ser contrario a la Constitución, por vulnerar la igualdad entre todos los españoles, y por romper el equilibrio entre las regiones de toda España"**

tero, que acusó al PSOE de "arrogancia", y una última intervención del diputado socialista, que le espetó su falta de defensa de los intereses de Castilla-La Mancha.

### Los socialistas piden al Gobierno central que vigile el uso del trasvase

En el mismo Pleno se aprobó, con los votos a favor del PSOE y la abstención del PP, una propuesta de resolución que insta al Gobierno central a extremar la vigilancia e investigar el uso que del agua del trasvase Tajo-Segura hacen sus destinatarios para asegurar que dicha utilización sea la que está prevista en la normativa que lo regula, así como en el resto de la legislación hidráulica del país.

Previa a esta petición, la propuesta, elaborada por el Grupo Socialista, reafirma la voluntad del Parlamento autonómico de proceder a la reforma del Estatuto castellano-manchego en el marco de lo establecido entre el PP y el PSOE en la denominada *Declaración de Fuensalida*.

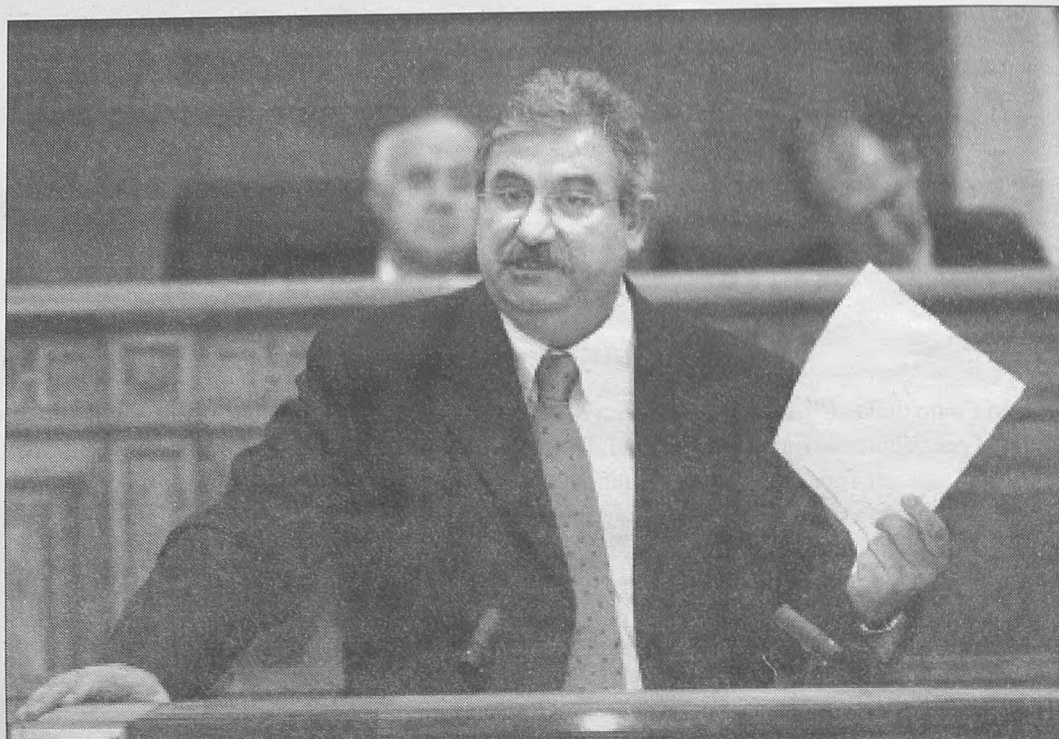

## Valverde defiende en las Cortes la LOE frente a la actitud "beligerante" del PP

El consejero de Educación y Ciencia, José Valverde, defendió en este Pleno de las Cortes regionales el contenido de la Ley Orgánica de Educación (LOE), frente a la actitud "beligerante" del PP y la acusaciones que este partido realizó por la falta de consenso en esta nueva norma. Durante su intervención en el debate general sobre política educativa solicitado por el PP, Valverde afirmó que el Partido Popular no quiere dar la oportunidad al Gobierno de la nación de llegar a un consenso en materia de educación, por ello "sencillamente" se rechaza el diálogo, indicando que las diferencias entre los grandes partidos políticos "no son tantas", y fácilmente se podría llegar a una ley de consenso.

Para Valverde, "el Partido Popular no está preocupado en realidad por la educación sino que sólo sigue las consignas que se le dan desde Madrid para atacar a la LOE".

En este sentido, indicó que "el PP quiere hablar de la LOE cuando ni siquiera está aprobada y miente cuando dice que esta Ley ha entrado en el Parlamento sin apoyo ya que ha sido conocida, debatida y firmada por prácticamente todos los sindicatos de la enseñanza".

Valverde aseguró que no es cierto que la LOE persiga la asignatura de Religión, que será de oferta obligatoria para los centros y voluntaria para los alumnos, e insistió en que mantiene la elección de centros de todos los padres en condiciones de igualdad.

Respecto a la situación de la educación en Castilla-La Mancha es actualmente la segunda Comunidad Autónoma que más invierte en Educación en relación

**Para el consejero, el PP no quiere dar una oportunidad al Gobierno de llegar a un consenso, afirmando que este partido "no está preocupado por la Educación, sólo sigue las consignas que se le dan desde Madrid para atacar a la LOE"**

a su Producto Interior Bruto, duplicándose la cantidad a 4.100 euros por alumno.

De esta manera, el consejero respondía a las acusaciones que la representante del PP, María Jesús Bonilla, hizo al Ejecutivo regional, coincidiendo con la diputada socialista María Angeles Herreros, quien insistió en que el PP ha adoptado una actitud "beligerante", y que se ha pretendido desvirtuar los contenidos fundamentales de la ley y reprochó a Bonilla que su partido confundía a la ciudadanía diciendo "cosas que no dice la ley".

Herrero manifestó previamente que el principal partido de la oposición ha sido "catastrofista" en el tema de la enseñanza de la religión, puesto que que en "ningún momento se impide a los alumnos cursar la asignatura de religión", sino que no computará como media para acceder a la Universidad y para pedir una beca. Además, recaló que la Ley Orgánica de Educación sí que contempla medidas de exigencia

académica, en contra de lo que explicó la representante del PP.

Por otro lado, María Jesús Bonilla insistió en que esta ley no respeta el derecho de libertad de educación, y que ha nacido sin el consenso de la comunidad educativa, además de no apostar por la calidad. Finalmente, apostilló que desde el acuerdo educativo pueden garantizar una "educación ágil, fuerte y eficaz".

Como conclusión al debate, los dos grupos parlamentarios presentaron sendas propuestas de resolución sobre la situación actual de la política educativa de la región, aprobándose por 26 votos a favor y los 17 en contra del PP, la resolución del Grupo Parlamentario Socialista.

Con esta iniciativa, las Cortes de Castilla-La Mancha apoyan el compromiso del presidente del Gobierno de la Nación, José Luis Rodríguez Zapatero, de trabajar con los grupos parlamentarios y con los colectivos sociales y sindicales para avanzar hacia el acuerdo y el consenso sobre el Proyecto de Ley Orgánica de Educación.

Igualmente, apoyan las propuestas de pacto y consenso que el Gobierno regional ha realizado para, en el desarrollo de la futura Ley, garantizar la mayor estabilidad y calidad del servicio educativo regional.

Además, afirman que la LOE respeta la Constitución y preserva los derechos y libertades de la ciudadanía, y rechazan cualquier intento de imponer a todos los alumnos una determinada educación moral o religiosa, o los de introducir privilegios o exclusiones en el acceso a la escolarización, que debe ser el mismo para todos los centros sostenidos con fondos públicos.

Entre la Consejería de Obras Públicas y el Ayuntamiento albaceteño

## Firmado el convenio para las obras de la IV Fase de la Circunvalación

A través del acuerdo suscrito entre el Gobierno de Castilla-La Mancha y el Ayuntamiento de Albacete, se invertirán más de 10,6 millones de euros para culminar una obra emblemática para esta ciudad, que podría estar en servicio en el año 2007.

La consejera de Obras Públicas, María Encina Álvarez, y el alcalde de Albacete, Manuel Pérez Castell, suscribieron el acuerdo de colaboración entre ambas instituciones para la mejora de la fase IV de mejora del Paseo de la Circunvalación de la capital albaceteña. Con esta actuación, que responde a un compromiso del presidente regional, José María Barreda, se finalizan las obras de esta importante arteria de comunicación para la ciudad.

La inversión contemplada en el acuerdo asciende a más de 10,6 millones de euros que serán financiados en un 85% por el Gobierno de Castilla-La Mancha, lo que supone la cantidad de 9,1 millones, mientras el 15% restante, 1,5 millones de euros, correrá a cargo del Consistorio albaceteño.

María Encina Álvarez quiso destacar que ésta "es una gran obra para una gran ciudad" y adelantó que, con objeto de reducir los plazos de ejecución, se licitará la construcción de la misma por procedimiento de urgencia de forma que en marzo de 2007 esté finalizada.

La consejera también manifestó que esta última fase del proyecto "supone un avance en la transformación total del Paseo de la Circunvalación de Albacete en una travesía netamente urbana", que responderá a los requisitos que ha



Foto: Manu/EFE  
La consejera de Obras Públicas, María Encina Álvarez, junto al alcalde de Albacete, Manuel Pérez Castell, tras la firma del convenio para las obras de ampliación de la circunvalación.

de cumplir una vía de este tipo, tanto para el tráfico como para los peatones.

De esta forma, la ciudad seguirá contando con una importante vía de comunicación para el tráfico, que mejorará notablemente la integración de una ciudad en continuo crecimiento, pero también la imagen y calidad de vida de la misma, ya que el proyecto dispone de importantes partidas para la creación de 8.300 metros cuadrados de parques y jardines.

Por su parte, Manuel Pérez Castell resaltó la eficacia y diligencia con que se han acometido los

trabajos, gracias a la buena colaboración y planificación con que han trabajado ambas administraciones, con objeto de responder a las demandas de la ciudadanía.

En estos momentos, están finalizando las obras de la fase III, que han permitido una mejora sustancial del tramo de la Circunvalación comprendido entre la calle San Fulgencio y la calle del Rosario, en una longitud aproximada de 920 metros. Una actuación que ha supuesto una inversión superior a los 4,3 millones de euros y que se pondrá en servicio a finales de este año.

## El acceso sur al Polígono de Campollano se abrirá la próxima primavera

El Acceso Sur al Polígono Campollano, desde la carretera de Barrax, estará abierto al tráfico en el primavera del 2006, según ha confirmado el alcalde de Albacete, Manuel Pérez Castell, durante la visita que realizó recientemente a estas obras, que se iniciaron el pasado mes de agosto. En la realización de esta nueva vía de comunicación con el polígono industrial se invertirán 540.000 euros, con los que se acondicionará una carretera de 11 metros de anchura y 1,2 kilómetros de longitud.

Según Pérez Castell, este nuevo acceso "es una realidad que viene a responder a una vieja demanda de los empresarios de Campollano. Tuvimos que recuperarlo del Ministerio de Fomento, donde permanecía archivado, reactivarlo y negociar su financia-

ción y hoy ya podemos ver como se está convirtiendo en una carretera que mejorará la entrada y salida de las 12.000 personas que diariamente se desplazan a Campollano para trabajar".

Pero la mejora de los accesos a mayor polígono industrial de Albacete y de Castilla-La Mancha no se paralizan con esta nueva infraestructura. El Ayuntamiento ya tienen en marcha proyectos para mejorar otras vías de entrada y salida de Campollano, a través, por ejemplo, del desdoblamiento del Paseo de la Cuba, el incremento de anchura del camino de Pozomajano y la mejora de la Avenida de Gregorio Arcos, mediante la reurbanización por parte de SEPES de dos parcelas en Campollano Norte que permitirán que se ubiquen pequeñas empresas que

se habían quedado sin suelo. El acuerdo alcanzado entre SEPES y el Ayuntamiento, cuyas negociaciones las llevó personalmente el alcalde, fue comunicado por éste a la junta directiva de ADECA, así como la cesión de suelo dotacional público para la construcción de un centro de formación, una clínica laboral y un centro de atención a la infancia.

Por otra parte, el alcalde señaló que estas infraestructuras beneficiarán al acceso al nuevo polígono de ocio, 'Imaginalia', que a finales de este mes abrirá sus puertas en esta zona de la capital, y al que también será posible llegar por las nuevas conexiones que se están realizando con la autovía de Baeza-Utiel y a través del acceso que se está acondicionando en el entorno del recinto ferial de ITAP.

## El Ayuntamiento renovará tres fuentes públicas de la ciudad

La fuente de la Plaza de la Catedral, frente a la puerta del Ayuntamiento, ha sufrido una completa renovación. Con un presupuesto de 50.000 euros, se ha renovado el vaso de la fuente, se le ha dotado de un sistema propio de depuración, se le ha colocado nueva iluminación y se ha instalado un sistema de difusores con forma de "árbol", que ofrece una nueva imagen de la plaza consistorial.

Esta es la primera de una serie de fuentes públicas que el

Ayuntamiento renovará gracias al acuerdo alcanzado con Fomento, Construcciones y Contratas. Así, en los próximos días comenzará la remodelación del jardín de Ismael Belmonte y de la fuente que en él se instalará, y en la que se invertirán 360.000 euros.

Una cantidad similar se invertirá en el arreglo de la fuente del Altozano y de la zona verde anexa, en la que entre otras actuaciones se mejorará la impermeabilización.

## 169 personas trabajarán en Alcampo gracias a la formación del Sepecam



Foto: Cristina Martínez  
La consejera de Trabajo y Empleo, Magdalena Valerio, asistió al acto de entrega de los diplomas acreditativos a los 169 alumnos que se han formado para trabajar en el hipermercado ALCAMPO.

La consejera de Trabajo y Empleo, Magdalena Valerio, asistió al acto de entrega de los diplomas acreditativos a los 169 alumnos que se han formado, en colaboración con el Servicio Público de Empleo de Castilla-La Mancha (Sepecam), para trabajar en el hipermercado 'Alcampo', que comenzará a funcionar próximamente en Albacete.

La subvención que el Sepecam ha concedido a esta empresa para el desarrollo de este proyecto formativo, integrado por 17 acciones en total, 12 de "Dependientes de comercio" y 5 de "Cajero/a de gran almacén", ha sido de más de 163.600 euros.

A cambio, la empresa suscribió un compromiso de contratación de al menos 161 de los 255 alumnos desempleados a los que se dirigió el proceso, entre reponedores, vendedores y cajeros.

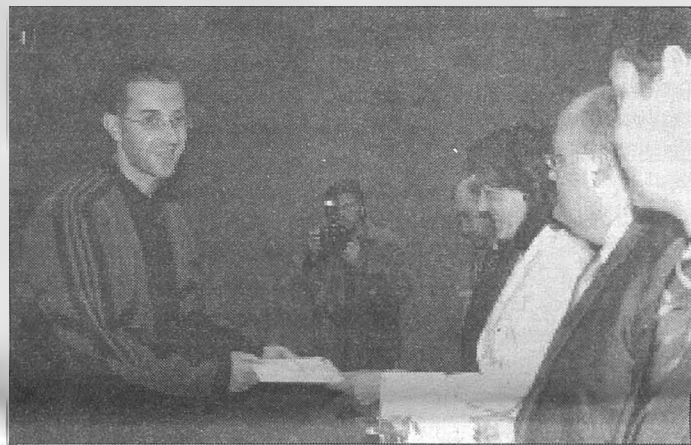
Finalmente han sido 169 las personas contratadas, 136 mujeres y 33 hombres, de las que 4 sufren algún tipo de discapacidad, superando así el mínimo que establece la Ley de Integración Social de Minusválidos.

La consejera destacó la inserción laboral de mujeres, que

supone el 79,5% del total de personas contratadas, y de discapacitados, cuyo porcentaje es del 4%. Magdalena Valerio aprovechó la presencia del director-gerente del hipermercado 'Alcampo' en Albacete para pedir a esta empresa "la creación de empleo estable y de calidad", destacando, en este sentido, que "el Gobierno regional viene apostando por el empleo con las máximas de calidad, estabilidad y seguridad laboral".

Por último, la consejera se dirigió a los alumnos para pedirles "responsabilidad" en sus diferentes puestos de trabajo, deseándoles lo mejor en su inserción al mercado laboral.

Por su parte, el director-gerente del hipermercado agradeció la colaboración de la Consejería de Trabajo y Empleo en este proceso formativo y felicitó a los alumnos "por su generosidad en el esfuerzo, atención y energía".

El nuevo hipermercado estará ubicado en el Centro Comercial Imaginalia de Albacete, sumándose éste a los 45 hipermercados con los que ya cuenta la cadena desde que inaugurara el primero en 1981, contando con una plantilla de más de 14.140 personas.

## COMARCAS DE ALBACETE - Almansa

El presidente regional visitó las obras de este nuevo centro hospitalario, que se inaugurará el próximo año junto con los de Villarrobledo y Tomelloso

### El Hospital de Almansa será una realidad a finales de 2006

El presidente de Castilla-La Mancha, José María Barreda, visitó las obras del futuro hospital de Almansa, en fase de finalización, manifes-

tando que, "es una realidad debido a la ilusión, empuje y deseo de los ciudadanos de este municipio y su comarca".

Barreda, que anunció que a finales de 2006 se podrá inaugurar este hospital, señaló que esta obra, muy demandada por los ciudadanos, ha sido posible por la decisión y empuje de los almaneses que han logrado contar con un "magnífico edificio" dotado de las últimas tecnologías.

Así, además de agradecer la labor del personal de la Consejería de Sanidad y del SESCAM, el presidente felicitó al arquitecto de la obra Alfonso Casares, "que ha diseñado uno de los mejores hospitales de España y de Europa".

Barreda aseguró sentirse orgulloso como presidente de Castilla-La Mancha y de poder inaugurar cuatro nuevos hospitales en la Región: Ciudad Real, Almansa, Villarrobledo y Tomelloso.

El presidente destacó el esfuerzo del Gobierno de Castilla-La Mancha cuya prioridad es la sanidad, a la que destina el 30% de su presupuesto, "con el objetivo de conseguir uno de los mejores sistemas sanitarios públicos de España".

De esa inversión, aproximadamente 40 millones de euros están destinados a las obras y equipamiento del hospital de Almansa, que "incorpora a su patrimonio un edificio de gran valor", a parte de su importancia social y sanitaria.

Por su parte, el alcalde de Al-



Foto: Pino Fontelos  
José María Barreda, acompañado de la diputada nacional, Matilde Valentín; del alcalde de la localidad, Antonio Callado; y del consejero de Sanidad, Roberto Sabrido, durante su visita al futuro Hospital.

mansa, Antonio Callado, que destacó la importancia del futuro Hospital para este municipio y su comarca, agradeció la iniciativa de José María Barreda quien, como vicepresidente del Gobierno, se comprometió hace cinco años a hacer realidad esta obra, que entonces no se creía viable.

El acto contó con más de un centenar de representantes de colectivos sociales de Almansa, entre los que se encontraba la coordinadora pro-hospital de la comarca.

Este Hospital estará dotado

con 91 habitaciones individuales, con posibilidad de uso doble en caso necesario; una Unidad de Cuidados Especiales, con 30 puestos; y 41 locales de Consultas Externas, dedicados a las especialidades de Alergología, Anestesia, Cardiología, Dermatología, Aparato Digestivo, Endocrinología y Nutrición, Medicina Interna, Neumología, Neurología, Psiquiatría, Psicología, Reumatología, Pediatría, Urología, Obstetricia y Ginecología, Rehabilitación, Traumatología, Cirugía General, Oftalmología y Otorrinolaringología.

## Aguas de Castilla-La Mancha gestionará las depuradoras de cinco municipios

La consejera de Obras Públicas y presidenta de la Entidad de Derecho Público Aguas de Castilla-La Mancha, María Encina Álvarez, ha firmado con los alcaldes de Madrigueras, Minaya, Motilleja, Valdeganga y Villalgordo del Júcar los convenios de colaboración para que dicho ente asuma la gestión y explotación del servicio de depuración de estos municipios albaceteños.

Álvarez puso en relieve la "flexibilidad y agilidad" con que se ha actuado desde la Administración regional para atender en tiempo récord a las demandas de estas localidades, y destacó la gran utilidad de una entidad como Aguas de Castilla-La Mancha para que los Ayuntamientos puedan cumplir con sus competencias en

materia de depuración, aliviándoles, en muchos casos, de un esfuerzo muy importante prestándoles, no sólo apoyo financiero, sino también técnico.

Estas depuradoras corresponden a convenios anteriores firmados por los Ayuntamientos con la Consejería de Obras Públicas. Ahora, Aguas de Castilla-La Mancha se subroga en lugar de la Administración municipal en los contratos suscritos anteriormente con las empresas adjudicatarias del servicio de depuración. Las depuradoras ya están construidas y han sido recepcionadas por los Ayuntamientos suponiendo una inversión para el Gobierno regional de 6.715.929 euros, y beneficiarán a una población equivalente de 15.000 habitantes.

La titular de Obras Públicas también señaló que "es necesario un desarrollo sostenible y sostenido para el progreso de cualquier municipio", y en ese sentido, resaltó el Plan de Inversiones de Aguas de Castilla-La Mancha que asciende a más de 474 millones de euros de los que 351 millones están destinados a 349 actuaciones de depuración. De este modo, en el horizonte de 2008 "todos los municipios de más de 500 habitantes contarán con un sistema de depuración de aguas residuales", según puntualizó Álvarez.

Por su parte, los alcaldes de los municipios que suscribieron los acuerdos coincidieron en afirmar que gracias a estas infraestructuras se mejorará la calidad de vida en sus poblaciones.

## Villavaliante

### Álvarez inauguró la mejora de la CM-3254 hasta Casas del Cerro

La consejera de Obras Públicas, María Encina Álvarez, inauguró en el municipio de Villavaliante, la obra de acondicionamiento de la carretera CM-3254, en el tramo entre esta localidad y Casas del Cerro, en el término municipal de Alcalá de Júcar.

Esta actuación ha supuesto una inversión superior a los 3 millones de euros y ha sido ejecutada en un plazo de tiempo de 12 meses, un aspecto que la consejera quiso resaltar por la celebridad en que han sido finalizadas las obras.

María Encina Álvarez manifestó que "si hay algo que genera riqueza a los municipios, son las autovías y las carrete-

ras" y, en este sentido, la consejera puso en relieve el gran esfuerzo que el Ejecutivo castellano manchego está llevando a cabo, no sólo en materia de autovías y autopistas, sino también a través de la mejora y el acondicionamiento de la Red Secundaria de Carreteras, ya que de este modo se incrementan las oportunidades de desarrollo de nuestros municipios.

Por su parte, los alcaldes de las localidades de Villavaliante y Alcalá del Júcar, Luis Miguel Gil y Manuela Torres, respectivamente, agradecieron la sensibilidad del Gobierno regional con los pueblos pequeños en materia de carreteras.

## La Roda

### Tomás Mañas inauguró el nuevo Centro de Estancias Diurnas



Foto: Oscar Gómez  
Tomás Mañas, junto al alcalde de La Roda, Sixto González, y directivos de la asociación de discapacitados Asprona, durante la visita realizada al nuevo centro de estancias diurnas.

El consejero de Bienestar Social, Tomás Mañas, fue el encargado de inaugurar el nuevo centro de estancias diurnas para personas con discapacidad gravemente afectadas, que la asociación ASPRONA gestiona en el municipio de La Roda.

Este nuevo centro, que actualmente acoge a 8 personas, tiene como fin dar atención continuada durante todo el día a discapacitados severos, es decir a aquellos que no pueden acceder a un centro ocupacional, con el fin de ofrecerles las terapias necesarias para mejorar su calidad de vida.

Para hacer posible este nuevo recurso en La Roda, la Consejería de Bienestar Social ha invertido casi 260.000 euros en la construcción del centro, que dispone de dos aulas, gimnasio y despachos, en una superficie superior a los 250 metros cuadrados.

En este sentido, Tomás Ma-

ñas puso de manifiesto la necesidad de continuar ampliando la red pública de este tipo de centros, "pues suponen unos recursos imprescindibles para mejorar el bienestar de estas personas, que necesitan tratamiento continuados de terapia ocupacional, fisioterapia y una serie de atenciones que aseguren su calidad de vida".

Mañas, tras la inauguración del centro, agradeció a la asociación ASPRONA de Albacete la labor que realizan diariamente con este colectivo de personas discapacitadas, destacando también el trabajo que realizan los profesionales de los centros, pues "su cariño, respeto y esfuerzo hacia los chicos es mucho más importante para ellos que los propios tratamientos".

Por último, el consejero puso de manifiesto la apuesta del Gobierno regional por mejorar la atención a las personas con discapacidad.



## Barreda inaugura oficialmente el primer Hospital construido por la Junta tras asumir las competencias

El nuevo Hospital General de Ciudad Real ocupa 100.000 metros cuadrados y dispone de cuatro zonas diferenciadas: una central con 7 plantas que acoge toda la hospitalización, una segunda zona de apoyo re-

sidencial que se reparte en dos plantas una de las cuales es el servicio de Urgencias; la tercera zona es la destinada a administración y gestión y una cuarta dedicada a almacenes. La inauguración de este inno-

vador complejo que corrió a cargo del presidente del Gobierno autonómico, José María Barreda, contó con la presencia de los ex ministros de Sanidad, Romay Beccaría y Ángeles Amador.

El presidente de Castilla-La Mancha, José María Barreda, que inauguró el nuevo Hospital General de Ciudad Real, tuvo un grato recuerdo y reconocimiento para todos los que han hecho posible que esta infraestructura sanitaria, la más importante del país, sea hoy una realidad. "Esto que hoy vemos en Ciudad Real es una muestra de la Castilla-La Mancha que entre todos estamos construyendo", manifestó.

Barreda, que tuvo un especial recuerdo para el presidente del Colegio de Médicos de Ciudad Real, Jesús Garrido, aseguró que lo importante en este tipo de proyectos es la continuidad en el trabajo iniciado por las instituciones, "independientemente de quien gobierne, el testigo lo lleva el elegido en cada momento por los ciudadanos". En este sentido, dijo que "lo que quieren los ciudadanos es más progreso y bienestar".

El jefe del Ejecutivo regional señaló que la única manera que tienen los pueblos de progresar es "haciendo un esfuerzo permanente en el tiempo". Un esfuerzo que da como fruto infraestructuras de las características del Hospital General de Ciudad Real que, según manifestó, "cuenta con tecnología punta única en el país".

En este contexto, José María Barreda, recordó las dudas que surgieron a la hora de elegir entre levantar un hospital de nueva planta o ampliar los ya existentes, Alarcos y el Carmen. Finalmente se optó, tras un acuerdo con la entonces ministra de Sanidad, Ángeles Amador, por la primera opción por la que apostó de manera clara el presidente del Gobierno regional. "Se optó por la creación de un hospital de nueva planta que creciera sin limitaciones", puntualizó Barreda.

### La sanidad es lo primero

José María Barreda aprovechó esta inauguración para recordar que el 30% del presupuesto regional para el próximo año irá destinado a sanidad, "porque para el Gobierno que presido la sanidad es lo primero y el año que viene dedicaremos le más de 6 millones de euros diarios".

Tras reconocer su satisfacción ante esta inauguración destacó las obras de los hospitales de Tomelloso, Villarrobledo y Almansa, así como las mejoras en el resto de hospitales de la Región o la red de



Foto: Lourdes Herráez  
 La humanidad y el reconocimiento al personal sanitario, a su esfuerzo y trabajo diario también han sido destacados en esta infraestructura, que pasa por ser una de las más importantes del país en estos momentos, no en vano el nombre de los 1.800 trabajadores del Hospital ha quedado recogido en una inmensa placa junto a la que registra el día de su inauguración.  
 Durante el acto de inauguración, José María Barreda, el vicepresidente primero, Fernando Lamata, el consejero de Sanidad, Roberto Sabrido, y los ex-ministros de Sanidad, Romay Beccaría y Ángeles Amador, posaron con el equipo profesional del hospital.

asistencia primaria. "Cada año invertimos en cada persona más de lo hacen comunidades autónomas como Cataluña o Madrid".

Barreda finalizó su intervención con un emocionado agradecimiento a los que "habéis hecho posible que hoy tengamos la mejor asistencia sanitaria".

El gerente del Hospital General, Jesús Fernández, aseguró que la puesta en funcionamiento de este Hospital determina un antes y un después de la sanidad en Ciudad Real. Reconoció que se trata de una realidad que ha "acuñado el Gobierno de Castilla-La Man-

cha" y que ha sido posible gracias a la asunción de las competencias sanitarias, una gestión que "permitió dar un impulso importante a este proyecto".

### "Un sueño del que comenzó a hablarse hace diez años"

El acto de inauguración contó con la presencia, además, de los dos vicepresidentes del Gobierno regional, Fernando Lamata y Emiliano García Page, el consejero de Sanidad, Roberto Sabrido, el de Industria y Tecnología, José Manuel Díaz Salazar; las ex consejeras de Sanidad, Paloma Fernández

y Matilde Valentín, el secretario general del Ministerio de Sanidad, José Martínez Olmos, así como los ex ministros de Sanidad, Romay Beccaría y Ángeles Amador.

Precisamente estos últimos coincidieron al calificar de "excelente" este hospital que en palabras de Ángeles Amador "es un sueño del que comenzó a hablarse hace 10 años". Mientras que Beccaría aseguraba que el de Castilla-La Mancha "es un buen sistema sanitario y cada año se van haciendo esfuerzos por mejorarlo y creo que eso es algo que tenemos que apoyar y cuidar entre todos".

Entre las personalidades relevantes también destacaron representantes de la cúpula militar y eclesiástica, el rector de la UCLM, Ernesto Martínez-Ataz, el delegado del Gobierno en Castilla-La Mancha, Máximo Díaz-Cano, el presidente de la Diputación provincial de Ciudad Real, Nemesio de Lara, y el alcalde de la capital, Francisco Gil-Ortega.

### Cuatro áreas diferenciadas

El Hospital General de Ciudad Real que copa 100.000 metros cuadrados, cuenta con cuatro áreas diferenciadas. Una primera que está dividida en siete plantas y que acoge toda la hospitalización del centro, una segunda que es la zona de apoyo asistencial que cuenta con dos plantas, una de ellas el servicio de Urgencias. La tercera zona es la de administración y gestión y la cuarta la forman los almacenes e instalaciones.

## Concedidas más de 900 licencias para viviendas

El concejal de Urbanismo, Vicente Gallego, ha expuesto las líneas básicas de actuación de su departamento para los próximos meses y que tienen como objetivos principales "poner suelo en el mercado, construir viviendas protegidas a bajo precio y contener el precio del suelo", además de "conceder las licencias de obras mayores en un plazo máximo de un mes y medio, y con prioridad absoluta, mantener las consultas previas presentadas en el Ayuntamiento sobre 15 proyectos urbanísticos que supondrán la construcción de 12.000 viviendas en Ciudad Real".

A este respecto, el responsable municipal, ha informado de que en los últimos tres meses el Ayuntamiento ha concedido 905 licencias para la construcción de nuevas viviendas, una cifra que llegará a las 1000 a finales de año.

Gallego, ha anunciado también que en estos momentos se está trabajando en la reorganización de la Gerencia de la Urbanismo, que en breve, contará con un nuevo organigrama.

## El Ayuntamiento remodelará la plaza de Agustín Salido

El Ayuntamiento remodelará próximamente la popular Plaza de Agustín Salido, en pleno centro de la capital, según ha anunciado el Concejal de Urbanismo Vicente Gallego, con el objeto según el edil de "dignificar una de las plazas más históricas de Ciudad Real".

El presupuesto destinado a esta obra ronda los 120.000 euros y las obras podrían comenzar a finales del presente año, para estar concluidas a principios de primavera.

El proyecto de remodelación convertirá a esta plaza en un espacio peatonal más amplio, con aceras más anchas, sin aparcamientos, con un pequeño parque infantil, y alumbrado, balizas y mobiliario urbano totalmente renovado, mejora de la accesibilidad y reordenación del arbolado, además de incorporar a la plaza, el tramo de la calle Angel que va hasta la Plaza de Santiago, mediante un pavimento de adoquines que la convertirán en semipeatonal y prácticamente integrada en la de Santiago.

LA MANCHA - Tomelloso

## El presidente regional inaugurará la Autovía de los Viñedos el próximo día 19

El primer tramo de la Autovía de los Viñedos, que discurre entre Toledo y Tomelloso, se inaugurará en su totalidad el próximo

Esta autovía, la primera que construye en su totalidad el Gobierno de Castilla-La Mancha, enlazará la capital regional con Albacete, aunque en este primer tramo ejecutado la infraestructura llega hasta Tomelloso, donde enlazará con la futura Autovía Extremadura-Levante, de responsabilidad estatal.

Actualmente se encuentra abierto al tráfico el tramo que discurre entre Toledo y Consuegra, por lo que el tramo entre esta población toledana y Tomelloso, será el que el próximo día 19 se abra al tráfico.

Según manifestó Barreda, en el año 2010 la Comunidad Autónoma tendrá 2.800 kilómetros de autovías y autopistas, gracias al protocolo de actuaciones suscrito entre el Ministerio de Fomento y el Gobierno regional.

En lo que concierne al ferrocarril, José María Barreda recordó que gracias a este protocolo, la "Región pasará de tener 300 kilómetros de Alta Velocidad a disponer de 1.000". Una situación que supone, afirmó, un salto cualitativo importante, como se puede apreciar en la línea de Alta Velocidad Madrid-Toledo, puesta en servicio recientemente.

### Ala Velocidad entre Madrid y Tomelloso

"Esta línea hoy es una extraordinaria realidad que no podíamos imaginar hace tan sólo unos años", aseguró el presidente regional, que afirmó que en estos momentos está poniendo todo su empeño en las negociaciones con el Ministerio de Fomento para que fructifique la línea de Alta Velocidad que una Madrid y Tomelloso.

Un objetivo, precisó, que no se antoja fácil, pero al que destinará todo su esfuerzo y compromiso. "Con paciencia, tesón y unidad, estaremos más cerca de conseguirlo", argumentó.

José María Barreda realizaba estas manifestaciones en Madrid, donde asistió a la entrega de premios del IV Certame Cultural Cooperativa "Virgen de las Viñas", cuyos premios pictóricos en esta edición recayeron en José Luis Pastor Calle, que obtuvo el primer premio por su obra 'La Despensa de Occidente'; Klaus Ohnsmann, que fue galardonado con el segundo premio por la obra 'Plaza Christo Rey'; y Teruhiro Ando, que obtuvo el tercer premio por su obra 'Tras la Lluvia'. Además, en el acto se hizo entrega de un

mo día 19, según el anuncio realizado por el presidente del Ejecutivo Autónomo, José María Barreda, en Madrid, en el acto de

entrega de los premios del IV Certamen Cultural de la Cooperativa Vinícola "Virgen de las Viñas".



En la imagen, José María Barreda, posa junto al escritor Francisco Nieva; el alcalde de Valdepeñas, Jesús Martín; las consejeras de Agricultura, Mercedes Gómez, y Cultura, Blanca Calvo; el presidente de la Diputación de Ciudad Real, Nemesio de Lara; la diputada nacional, Clementina Díez de Baldeón; y el presidente de la Cooperativa, Rafael Torres.

reconocimiento a la trayectoria pictórica de José Carralero.

Durante su intervención, Barreda expresó su admiración por esta cooperativa, que ha conseguido convertirse en una referencia en el sector vitivinícola, gracias "a que tiene mentalidad de empresa" y a que no ha olvidado la función social bajo la que se fundó ni su planteamiento origi-

nario, pues, según subrayó, "siguen firmes en su convencimiento de que la unión hace la fuerza".

En este punto, el jefe del Ejecutivo castellano-manchego reconoció la valiosa aportación de las cooperativas a la Comunidad Autónoma, ya que, según señaló, "sino fuera por ellas y a su colaboración para crear riqueza y fijar la población, muchos de nuestros

pueblos, sencillamente, no existirían".

El presidente Barreda también hizo alusión a la difícil situación a la que se enfrenta el sector, con la aparición de nuevos países productores de vino en el mercado internacional, aseverando que la actitud con la que la Región debe afrontar este reto no debe ser "la de amedrentarnos, sino impulsarnos aprovechando nuestras ventajas, que son muchas, como el valor añadido de nuestra cultura del vino".

Asimismo, José María Barreda se refirió a la intervención del dramaturgo Francisco Nieva, que recibió el Premio de Periodismo por su artículo 'Miguel, ayúdame' publicado en La Razón, en la que aseguró sentirse gratamente sorprendido por la evolución cultural que ha experimentado Tomelloso y Castilla-La Mancha, para argumentar que son muchas las cosas que han mejorado en Castilla-La Mancha desde que tenemos autonomía política para gobernarlos a nosotros mismos.

De este modo, también aludió Barreda a la mejora sustancial que experimentará la región en el capítulo de comunicaciones. "En los próximos cinco años, cada día, el Gobierno de Castilla-La Mancha y el Ministerio de Fomento invertiremos dos millones de euros en construir autovías y autopistas en esta Región", aseveró.

### De Lara recibió la Medalla de Oro de la Cooperativa por la organización de FENAVIN

El presidente de la Diputación y de la Feria Nacional del Vino (FENAVIN), Nemesio de Lara, abogó, durante el acto de entrega de galardones que anualmente convoca la Cooperativa "Virgen de las Viñas", por la creación de un Plan Estratégico Regional para el Vino en el que tengan cabida todos los sectores.

De Lara, que recibió por la organización de FENAVIN la insignia de oro y diamantes de manos del presidente de la Cooperativa, Rafael Torres, considera que el plan que propone puede servir de herramienta eficaz para alcanzar metas que redundarán en beneficio del sector, como lograr que se produzca menos vino, pero de mayor calidad. Sobre todo porque "el colchón de seguridad del vino de mesa está siendo cada día más inseguro, ya que somos excedentarios". Ha recordado, igualmente, que un viticultor de Valdepeñas ha cobrado este año por kilo de uva lo que percibió en los años 80. El presidente de la Diputación aseguró que se empeñó en que la Feria Nacional del Vino fuera una realidad por mil razones, entre ellas "por responsabilidad y sentido común, porque en esta tierra ya no caben la caspa y la falta de valentía de antaño; y porque entendimos que aquí podemos valer para que nos imiten si soltamos el lastre histórico de tener que estar imitando siempre". Y señaló que FENAVIN se hizo y se hace "con humildad, pero sin complejos, aprendiendo de otros, pero innovando; con los pies en la tierra, pero extendiendo las alas".

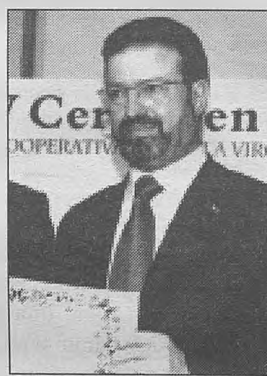

## Nueva campaña de promoción del pequeño comercio

La Asociación de Empresarios de la Comarca de Tomelloso ha puesto en marcha una nueva campaña de promoción del pequeño comercio, con motivo de las próximas fiestas navideñas, que volverá a repetir con la celebración de un "Bingo popular".

La campaña se desarrollará entre el 1 de diciembre y el 7 de enero próximos y consistirá como el año pasado en el reparto de cartones de bingo entre los consumidores, a través de los comercios asociados que participen en esta iniciativa. Con esos cartones, los compradores podrán participar en el bingo que el día 10 de enero se realizará en el auditorio López Torres. El premio: un cheque de 6.000 euros para gastar en al menos diez comercios de los que participan en la campaña, y otro de 600 euros para quien cante bingo en el auditorio López Torres. Todos los cartones que contengan la combinación ganadora de este bingo, deberán acreditarlo y sellarlo en la Asociación de Empresarios, donde se les cambiará por un nuevo boleto con el que podrán participar en el sorteo que tendrá lugar en la Plaza de España el día 15 de enero y que como premio tendrá un crucero por el Mediterráneo para dos personas.

## Reunión con empresarios sobre "Tomelloso, Ciudad Digital"

El Ayuntamiento acogió recientemente una reunión entre el concejal de Promoción Económica, Isidoro Torres, con empresarios del sector informático y de las telecomunicaciones, en la que éstos conocieron de primera mano el estado de ejecución del proyecto "Tomelloso, Ciudad Digital".

En este encuentro también se informó del estado de desarrollo del proyecto y que hasta la fecha ha supuesto la adjudicación de contratos por valor de 605.506 euros para diversas actuaciones, entre ellas, una plataforma de servicios municipales y la conectividad de los edificios públicos, que permitirá adecuar los sistemas de gestión del Ayuntamiento y mejorar la conexión de los edificios municipales.

## LA MANCHA - Tomelloso

El delegado de la Junta de Comunidades, Santiago Moreno, reitera el compromiso del Ejecutivo con una solución igual a la de Toledo

# El Gobierno regional reclama la "unidad de todos" para lograr la mejor conexión ferroviaria

El delegado del Gobierno de Castilla-La Mancha en Ciudad Real, Santiago Moreno, ha reclamado la necesidad de que el Gobierno regional y los ayuntamientos y colectivos ciudadanos de Tomelloso y Ar-

gamasilla de Alba, transmitan al Ministerio de Fomento un mensaje unánime reivindicando la conexión ferroviaria para estas poblaciones. En este sentido, el alcalde de Tomelloso, Carlos Cotillas, en una

reciente entrevista con el presidente castellano-manchego, José María Barreda, reiteró su apoyo para conseguir la plena integración en la línea ferroviaria Madrid-Jaén.

Santiago Moreno señaló que el Ejecutivo de José María Barreda mantiene su compromiso con la solución que el propio presidente planteó a ambos alcaldes, José Díaz-Pintado y Carlos Cotillas, en la reunión que mantuvieron el 12 de julio en el Ayuntamiento de Tomelloso, una conexión a la red de alta velocidad igual a la inaugurada recientemente en Toledo o a la que disfrutará Jaén.

El representante del Gobierno regional en la provincia, que hizo estas declaraciones antes de la reunión que celebró la Comisión de seguimiento de las obras del Hospital, recordó que, en aquel encuentro, José María Barreda les dijo que el proyecto estaba conseguido en un 90%, que en buena parte lo costearía la Junta de Comunidades y que, para hacerlo realidad, faltaba que lo respaldaran los dos ediles: Cotillas y Díaz-Pintado se comprometieron con el presidente a apoyarlo.

Para Santiago Moreno, "el peligro es que ahora perdamos esta conexión ferroviaria por una polémica estéril, porque en Fomento no entienden que lo que vale para Toledo o para Jaén, algo que los jienenses catalogan de histórico, no valga para Tomelloso", y reiteró que "hemos de estar todos juntos exigiendo lo mismo al Ministerio de Fomento".

Por su parte, el alcalde de Tomelloso, Carlos Cotillas, contestaba a estas afirmaciones, afirmando que la postura de los ayuntamientos de Tomelloso y Argamasilla de Alba sigue siendo, como la de los vecinos, la de luchar por la integración plena de ambas localidades en la línea AVE Madrid-Jaén, y no la apuesta por un ramal, que es lo que defienden claramente ya, la Junta de Comunidades y el Partido Socialista.

En este sentido, Cotillas señalaba que tanto el pasado mes de julio, como ahora mismo, los ayuntamientos han dado todo su apoyo al presidente castellano-manchego para conseguir el mejor ferrocarril, y que ese es el que integra a ambas localidades en el AVE Madrid-Jaén.

Para el primer edil tomellosero, "lo que no se puede decir es que lo que hay son lentejas, que



## El nuevo Hospital abrirá sus puertas a mediados de 2006

El delegado de la Junta de Comunidades en la provincia de Ciudad Real, Santiago Moreno, anunció que las obras del Hospital de Tomelloso concluirán a finales de enero y ratificó que el Gobierno de Castilla-La Mancha pondrá en servicio el nuevo centro en el segundo semestre de 2006.

Moreno, que asistió a la reunión de la Comisión de Seguimiento constituida en Tomelloso junto a la delegada provincial de la Consejería de Sanidad, Angela Sanroma, explicó que con la última modificación introducida sobre el proyecto de arquitectónico original, la inversión del Gobierno de Castilla-La Mancha, supera los 30 millones de euros y recordó que a dicha cantidad habrá que sumar la que se destinará a la adquisición de instrumental, equipamien-

to y mobiliario.

En este sentido, el representante del Ejecutivo regional aseguró que el hospital de Tomelloso dispondrá de medios para atender adecuadamente hasta un 95% de las patologías de los ciudadanos de su área sanitaria y recordó que contará con equipos de alta tecnología como una resonancia nuclear magnética.

Además de informar a la Comisión de Seguimiento del estado de ejecución de las obras, en la reunión se habló de los accesos al centro sanitario, que transcurrirán por una vía pecuaria, y de la petición a Medio Ambiente para que, como autoridad competente, autorice la instalación de Acerados y de alumbrado en la misma.

si quieres las tomas y si no las dejas, porque hay otras opciones posibles". En este sentido, Cotillas se refirió a las, según él, promesas del presidente del Gobierno, José Luis Rodríguez Zapatero, y del propio José María Barreda, de que Tomelloso estaría en la línea AVE Madrid-Jaén, indicando que ambos mandatarios tendrán el apoyo de los ayuntamientos para conseguirlo, recordando que para ello "sólo hace falta una decisión política que los responsables de los gobiernos nacional y regional, no han de escudar en planteamientos técnicos".

**De Lara ha estado "engañando a los vecinos"**

En otro orden de cosas, Car-

los Cotillas, contestaba las manifestaciones realizadas por el presidente de la Diputación Provincial y secretario general del PSOE ciudadrealeño, Nemesio de Lara, acusándole de haber estado engañando a los vecinos de Tomelloso y Argamasilla y de haber estado haciendo el "paripé" durante los últimos años cuando decía que defendía la integración de ambas localidades en la línea Madrid-Jaén. Cotillas dice no aceptar que el dirigente socialista se muestre totalmente satisfecho con la consecución de un ramal que "nadie nos ha explicado cómo va a ser".

Para Cotillas, De Lara "se ha bajado de la lucha" por la consecución del tren porque "nunca creyó en este proyecto y porque es

ahora su partido quien tiene que hacerlo realidad", añadiendo que su único fin en los mítines y actos celebrados en Tomelloso, así como su presencia en la manifestación ante el Ministerio de Fomento cuando gobernaba el PP era el de "conseguir votos".

Desde este periódico mantenemos en su totalidad la información, dada como primicia, y por medio de la cual desde la presidencia de la Junta de Comunidades se está trabajando con el objetivo de que el ramal de conexión con Madrid a través de la línea de alta velocidad Madrid-Córdoba, acabe conectando con la de Levante por Socuéllamos, propiciando así la salida natural de esta ciudad por ferrocarril.

## Barreda y Cotillas se reunieron en Fuensalida

El alcalde de Tomelloso, Carlos Cotillas, se reunió los pasados días en el Palacio de Fuensalida con el presidente de Castilla-La Mancha, José María Barreda, al objeto de tratar sobre las actuaciones pendientes de la Junta en Tomelloso. En este sentido, Cotillas empezó resaltando la oportunidad que le brindó el presidente regional, a través de este encuentro, de atender las demandas de la ciudad, una oportunidad que, recordó, "el anterior presidente nunca ofreció".

En Sanidad, recordó la urgencia de acometer los accesos al hospital, recordándole la mala situación que padecen, tanto los profesionales como los usuarios del actual Centro de Urgencias, instándole a llevar a cabo cuanto antes el anunciado plan funcional de este servicio, así como la conveniencia de dotar la tercera zona de salud con un nuevo centro.

En Obras Públicas, pidió la agilización de los plazos de construcción de la nueva potabilizadora y de la red de conducción de agua y de saneamiento. Igualmente solicitó ayuda para las obras de remodelación de la calle Don Víctor y para la construcción de la concha acústica para el Teatro Municipal, así como avanzar en los plazos de construcción del nuevo CAI y la necesidad que tiene Tomelloso de contar con una nueva biblioteca.

En Educación, solicitó la agilización en la construcción del nuevo colegio, un nuevo espacio de educación especial en el Ponce de León y la ampliación de las escuelas de Artes y de Idiomas, del CPR y el Centro de Adultos. Respecto al Conservatorio, el alcalde mostró su preocupación por el nulo avance de las conversaciones sobre la subvención y por la deuda que mantiene la Junta por las cantidades correspondientes a los dos últimos años, así como por haberse comunicado al Ayuntamiento la imposibilidad de continuar con el convenio actual.

En cuanto al ámbito deportivo, el alcalde recordó que el Ayuntamiento ya ha puesto en manos de la empresa pública GYCAMAN, el 30% de la aportación municipal correspondiente a la financiación del nuevo pabellón cubierto, una cantidad que asciende a 500.000 euros.

LA MANCHA - Pedro Muñoz

## Aprobado inicialmente el nuevo Plan de Ordenación Municipal

El Pleno del Ayuntamiento de Pedro Muñoz ha sacado adelante, en sesión plenaria extraordinaria, con los votos a favor del Grupo Municipal Popular, la aprobación inicial del nuevo Plan de Ordenación Municipal, que sienta las bases

“para el crecimiento urbanístico e industrial de forma ordenada, moderna y transparente, en Pedro Muñoz para los próximos años, con la suficiente previsión de futuro, para beneficio del conjunto de los pedrotesños”.

El portavoz del equipo de Gobierno, José Manuel Rodríguez Carretero, subrayó “la postura de ambición mostrada por el equipo de gobierno, con este nuevo Plan de Ordenación Municipal, que no estamos obligados a tenerlo por el número de habitantes y no creo que haya otro pueblo menor de diez mil habitantes con este documento, que supera las normas subsidiarias de 1990 que limitaban el crecimiento y no se ajustan a las necesidades de este pueblo dinámico y emprendedor”.

Rodríguez Carretero aseguró que este Plan “defiende los intereses de todo el pueblo”, porque genera suelo sobre el millón y medio de metros cuadrados, de los que se destinan a suelo industrial 636.000 metros cuadrados y un suelo neto para el Ayuntamiento de 152.000 metros cuadrados “diez veces más de lo que tenía y que actualmente ya era más que cuando el PP llegó al gobierno”.

El Ayuntamiento lleva tres años trabajando en este nuevo Plan de Ordenación Municipal, “tiempo durante el que el Ayuntamiento ha mantenido más de 50 reuniones con los vecinos afectados, que ha estado sometido a un mes de información pública, en el que se recibieron cientos de consultas; por lo que Rodríguez Carretero lamentó “la ignorancia y la falta de trabajo y de interés del PSOE, que ni siquiera ha planteado una sola alternativa, que ni sepan, ni tengan nada que decir sobre urbanismo”, un partido que “no ha participado en este documento de progreso y desarrollo por absoluta incomparecencia”.



La aprobación inicial del Plan de Ordenación Municipal de Pedro Muñoz se aprobó en un pleno extraordinario con los votos favorables del equipo de Gobierno del PP.

El alcalde de Pedro Muñoz, Ángel Exojo, agradeció el apoyo del Grupo Municipal Popular a la aprobación inicial del Plan de Ordenación Municipal “porque es un paso valiente, para el progreso y el desarrollo, para beneficio de nuestro pueblo”, destacando además del crecimiento urbanístico y empresarial que va a promover, el hecho de que en el mismo Pleno se hayan aprobado los primeros trámites para la construcción de una Residencia de Mayores, de entre 80 y 100 plazas, que está contemplada en el propio POM.

Asimismo, el alcalde lamentó la negativa de la oposición “de la que se van a arrepentir, porque este Plan es fruto del consenso, del diálogo, como prueba que se han mantenido un gran número de reuniones, a las que han asistido más de 350 vecinos propietarios”

con un nuevo documento que supera a las normas subsidiarias de 1990, “que no permitían el crecimiento urbanístico de Pedro Muñoz de una forma ordenada y de desarrollo sostenible”.

Finalmente, el alcalde no consideró oportuno que hasta la mañana de celebración del Pleno, el portavoz de la oposición no se preocupara por este POM, en el que se viene trabajando desde hace tres años, y que lo hiciera acompañado del concejal de Urbanismo de Daimiel, “con personas que nada tienen que ver con la defensa de los intereses de Pedro Muñoz”, así como que el portavoz socialista perdiera los nervios y utilizara palabras soeces ante los trabajadores municipales. Exojo reprochó esta actitud en el Pleno y solicitó que no volviera a repetirse.

## Comienzan las obras de urbanización de las calles Obispo Estenaga y Pío Baroja

El alcalde de Pedro Muñoz, Ángel Exojo, y el concejal de Urbanismo, Jesús Cano, han visitado las obras de urbanización en tramos de las calles Obispo Estenaga y Pío Baroja, impulsadas por el Ayuntamiento, en una de las zonas del municipio que mayor crecimiento está experimentando.

Este proyecto comprende la ejecución de acerados con baldosas y bordillos, la pavimentación de la calzada con aglomerado en caliente, la dotación de infraestructuras para los servicios de te-

lefonía, baja tensión y alumbrado público, la instalación de nuevas redes de agua potable, la ubicación de un nuevo colector de saneamiento y la señalización vertical completa.

El coste de este proyecto asciende a 131.319 euros, con una duración prevista de las obras de dos meses. Esta actuación está sufragada por los propietarios de los inmuebles y un porcentaje por el Ayuntamiento, a través de un expediente de contribuciones especiales.

Ángel Exojo ha explicado que “este proyecto se enmarca dentro del ambicioso Plan de inversiones que el Ayuntamiento aprobó en el presupuesto del año 2005, que es el mayor de la historia de Pedro Muñoz”. Además con esta obra se continúa y mejora el Plan de infraestructuras urbanas y el Plan de renovación de redes de agua potable, que contemplan la urbanización de todas aquellas vías actualmente sin urbanizar, así como la mejora del servicio de abastecimiento de agua potable.

Socuéllamos

## Convenio entre el Ayuntamiento y la Asociación Protectora de Animales

El Ayuntamiento de Socuéllamos y la Asociación Protectora de Animales (Aspa) han firmado un convenio de colaboración por el cual el Consistorio les financia con 12.000 euros anuales a cambio de que éstos se hagan cargo de la recogida de animales abandonados y del mantenimiento del Centro de Animales.

Aspa también se compromete

a legalizar mediante la vacunación, desparasitación e identificación con microchip al animal. Igualmente esta Asociación debe fomentar la adopción de animales.

El Ayuntamiento también le exige a Aspa censos de animales recogidos, de animales vacunados y con microchip, de animales sacrificados y de animales dados en adopción.

## El Centro de Juventud abrirá sus puertas a finales de diciembre

Las obras del Centro de Juventud han finalizado, y se está terminando de equipar el Centro que atenderá las demandas de ocio y formación de los jóvenes socuellaminos.

Según el alcalde de Socuéllamos, Sebastián García, el Centro se inaugurará a finales del mes de diciembre.

Esta obra, que tiene un coste de 240.000 euros, ha contado

con la colaboración de distintas Administraciones como la Consejería de Sanidad, el Injuve o la Diputación Provincial, cuya última aportación ha sido de 30.000 euros. Igualmente la Vicepresidencia Primera de la Junta ha concedido una ayuda de 10.721 euros anuales durante tres años para la contratación de un Informador Juvenil que atenderá el Centro.

## Próxima apertura de la nueva aula del Centro de Atención a la Infancia

El 1 de diciembre es la fecha prevista para la apertura de la nueva aula del Centro de Atención a la Infancia “Arco Iris”.

Este aula, que acogerá a 13 niños que están en lista de espera, ha sido construida con ayuda de la Consejería de Bienestar Social que ha financiado parte de los más de 85.000 euros que ha costado la obra, que también incluyó la sustitución de todo el piso del centro, la pintura de todas las aulas y la mejora en el sistema de climatización.

Con esta aula el Ayuntamiento cubre las necesidades de escolarización de niños menores de tres años. Habrá un total de 5 aulas para 70 alumnos.

Esta aula será atendida por un educador, con titulación de FP2 Especialista en Jardín de Infancia, cuya plaza se cubrirá mediante un examen.

El aula se espera inaugurar a mediados de diciembre con la presencia de representantes de la Consejería de Bienestar Social.



## El Ayuntamiento colabora en las obras de la Parroquia

El alcalde de Socuéllamos, Sebastián García, y el párroco local, Ángel de Toro han firmado un convenio de colaboración por el cual el Ayuntamiento aporta 18.000 euros a la obra de rehabilitación que se está llevando a cabo en la parroquia Nuestra Señora de la Asunción. La rehabilitación de la iglesia, con un importe de 240.000 euros, consiste en limpiar las piedras de las columnas, renovar la instalación eléctrica y pintar el templo, además se mejorará su confortabilidad al instalarse calefacción.

La Diputación Provincial de Toledo acogió la presentación de esta Ruta, que servirá para descubrir los recursos turísticos de los pueblos que la conforman

## Alcázar, Argamasilla, Criptana y El Toboso forman "La Mancha del Quijote, una ruta de ensueño"

La consejera de Economía y Hacienda, María Luisa Araújo y el presidente de la Diputación de Toledo, José Manuel Tofiño Pérez, presentaron la Guía editada por

los Ayuntamientos de Alcázar de San Juan, Argamasilla de Alba, Campo de Criptana y El Toboso, con la presencia de sus respectivos alcaldes, que destacaron la im-

portancia de una Ruta inspirada en las andanzas del Quijote y que servirá para descubrir al visitante los recursos turísticos de los pueblos mencionados.

Alcázar de San Juan, Campo de Criptana, Argamasilla de Alba y El Toboso integran esta nueva apuesta de turismo interior que se presentó en la Diputación Provincial toledana. Se trata de un producto turístico diferenciado, ofreciendo algo más que un destino concreto para visitar. Se denomina "La Mancha del Quijote, una ruta de ensueño" y será uno de los activos turísticos que quedarán en la comarca manchega tras la celebración del IV Centenario de El Quijote.

La iniciativa de unirse estas cuatro poblaciones surge con la idea de mantener viva la figura del Quijote, como elemento aglutinador-difusor de nuestra tierra, en los lugares más emblemáticos y que constituyen el corazón de la Ruta del Quijote, cada una de ellos por un motivo distinto.

La consejera de Economía y Hacienda y presidenta de la empresa pública Don Quijote de la Mancha 2005, María Luisa Araújo, que asistió a la presentación de la guía a los alcaldes de estos



Foto: Lourdes Herráez  
M<sup>a</sup> Luisa Araújo, mostró su apoyo a "La Mancha del Quijote, una Ruta de Ensueño", una iniciativa que han puesto en marcha los ayuntamientos de Alcázar, Argmasilla de Alba, Criptana y El Toboso.

cuatro municipios por saber aprovechar una inversión que se ha hecho efectiva desde el presupuesto regional y por demostrar y entender que el 2005 es el punto de partida de un gran acontecimiento.

La consejera señaló que en el

año del Quijote se conjuga la realidad con la magia y la ficción de un libro que está permitiendo que el PIB de la región crezca y que se incremente paralelamente el número de visitantes.

Esta iniciativa, según explicó la alcaldesa de El Toboso, Nativi-

dad Martínez, surgió con la idea de mantener viva la figura del Quijote, como elemento aglutinador y difusor de nuestra tierra en los lugares emblemáticos y que constituyen el corazón de la Ruta del Quijote.

En cada uno de los folletos que se han diseñado para su difusión, pertenecientes a cada municipio, explicó, aparece una pequeña introducción sobre historia, recursos patrimoniales, naturales, museos, gastronomía, etc., además de toda la información sobre hoteles, bodegas, queserías y establecimientos que con un carácter tradicional presentan una gran oferta al visitante.

El presidente de la Diputación, José Manuel Tofiño, adelantó que presentará su ayuda a esta iniciativa presentando la guía en aquellas ferias a las que acuda la institución, entre ellas la Feria de Turismo Interior de Valladolid "Intur", así como la realización de actuaciones de difusión turística y cultural en común entre los municipios que conforman la Ruta.

### Alcázar de S. Juan

## Las obras del Hospital se prevé que acaben en 2008



Foto: Sonia Morales  
Roberto Sabrido, durante su visita a las obras.

El consejero de Sanidad, Roberto Sabrido, reiteró, durante una reciente visita a las obras de ampliación y reforma del Hospital General "La Mancha Centro", de Alcázar de San Juan, que se están cumpliendo los plazos previstos y que se prevé que acaben en el primer trimestre de 2008.

"El proyecto, con una inversión de casi 25 millones de euros, supone un importante avance de infraestructura en materia de confort y nuevos servicios para el Hospital de Alcázar de San Juan", aseguró Sabrido, que estuvo acompañado durante su visita a las obras por el alcalde de la localidad, Fernando Sánchez-Bódalo; el equipo directivo del área de "La Mancha Centro" y del Servicio de Salud de Castilla-La Mancha (Sescam).

Por medio de esta ampliación, el Sescam aumentará en 70 habitaciones la hospitalización convencional. Del mismo modo, se dotará al hospital de 40 nuevas consultas y 20 gabinetes de exploración; se reformarán y ampliarán los servicios generales y de soporte asistencial, el área quirúrgica y se construirá una helisuperficie. "También significará la dotación de una nueva área de urgencias, la creación de una Unidad de Cuidados Intensivos de Pediatría y una unidad coronaria, así como la incorporación de más quirófanos y más camas", recalzó el consejero.

El proyecto de ampliación y reforma del Hospital de Alcázar de San Juan comenzó hace un año. En la actualidad, se está llevando a cabo el levantamiento de la estructura de las nuevas instalaciones, fase que se prolongará hasta marzo de 2006.

### LA MANCHA - Alcázar de San Juan

El vicepresidente primero del Gobierno regional, Fernando Lamata, realizó estas manifestaciones durante la inauguración del Centro Joven de la localidad

## El Ejecutivo regional facilitará que todos los grandes municipios dispongan de un Centro Joven

El vicepresidente primero del Gobierno de Castilla-La Mancha, Fernando Lamata, destacó la apuesta del Ejecutivo regional por la creación de nuevos Centros Joven que se conviertan en "espacios prácticos y útiles para que el espíritu, capacidad e ingenio de nuestros jóvenes tenga sus frutos".

Lamata hizo estas declaraciones en la inauguración del nuevo Centro Joven de Alcázar de San Juan, donde estuvo acompañado por la directora general de Juventud, Esther Padilla; la directora general del Instituto Nacional de la Juventud (INJUVE), Leire Iglesias; y el alcalde de la localidad, José Fernando Sánchez Bódalo.

El vicepresidente primero recordó que unas de las principales prioridades del Gobierno del presidente José María Barreda es



Foto: Raúl Sánchez  
El vicepresidente primero del Gobierno regional, Fernando Lamata, junto al alcalde de Alcázar de San Juan, José Fernando Sánchez Bódalo, durante la inauguración inauguró del Centro Joven.

mejorar la calidad de vida de los jóvenes, y reafirmó el compromiso del Ejecutivo regional de facili-

tar que todos los municipios de más de 40.000 habitantes dispongan de un Centro Joven, que sir-

va como espacio que pueda ser utilizado por los jóvenes para desarrollar sus actividades y dar respuesta a sus necesidades.

Centros, como el inaugurado en Alcázar de San Juan que ha sido posible gracias a la colaboración de la Administración regional, el Ayuntamiento de la localidad y el Instituto de la Juventud de España (INJUVE). Lamata confió en que este nuevo recurso sirva para el disfrute y desarrollo personal de los jóvenes de la zona, con especial atención a los jóvenes creadores y artistas.

El Centro Joven, ubicado en la zona de "La Covadonga", cuenta con áreas de exposiciones, actuaciones y espacios para el movimiento asociativo juvenil de la ciudad, tanto a nivel de las distintas asociaciones como del Consejo Local de la Juventud.

## LA MANCHA - Manzanares

José Camacho indicó que en breve se solicitará el Plan Integrado de Empleo

### El concejal delegado anuncia otro importante Plan de Obras para 2006

El Ayuntamiento sigue dando cumplimiento a su amplio programa de obras para la actual legislatura. Para 2006 prepara otro ambicioso plan

que contempla la mejora de numerosas calles, la reforma de la plaza de Don Quijote o la construcción de columbarios en el cementerio.

El concejal de Obras del Ayuntamiento de Manzanares, José Camacho, avanzó para el próximo año un ambicioso plan de obras que incluye una importante campaña de reasfaltado de calles, la mejora de Acerados, la impermeabilización del lago del Parque del Polígono y la remodelación de la plaza de Don Quijote, a la que se cambiará su pavimento, ornamentación, jardinería e iluminación.

También se prevé una segunda fase de soterramiento de contenedores de basura y reciclado y el cerramiento de un solar municipal en la calle Encina. Por otro lado, ante el aumento de las cremaciones, se instalarán columbarios donde depositar urnas con las cenizas en el cementerio municipal. También los técnicos municipales han visitado ciudades como Écija, Córdoba y Granada para desarrollar el proyecto de entoldado de la calle Empedrada con el fin de que esté listo para el verano.

En cuanto a planes de empleo, Camacho dijo que el Ayuntamiento está elaborando el proyecto a solicitar con cargo al Plan Integral de Empleo 2006, con el que pretende contratar a 150 personas, noventa mujeres y sesenta hombres. En 2005, el plan que ahora concluye ha dado empleo a 117 parados que realizaron la segunda fase de la mediana de la Avenida del Parque, Acerados del Polígono y mantenimiento de inmuebles municipales.

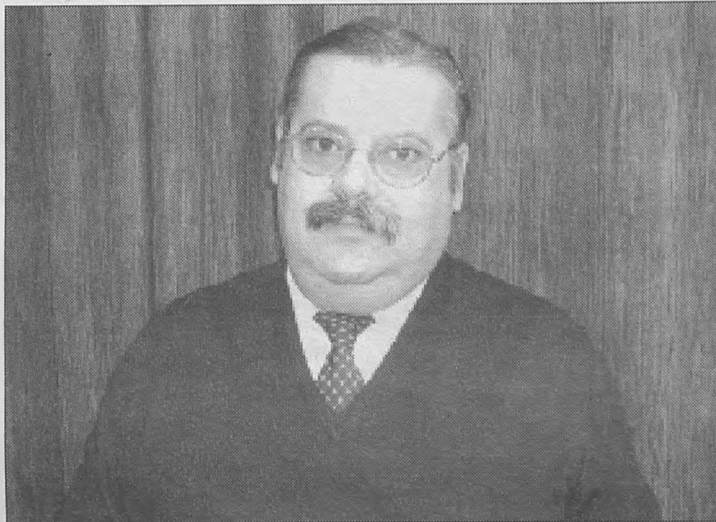

El concejal delegado de Obras, José Camacho, avanzó algunas de las actuaciones que llevará a cabo el equipo de Gobierno el próximo año, con la puesta en marcha de un nuevo plan municipal de obras.

A lo largo de 2006 se desarrollarán o concluirán muchos proyectos iniciados en 2005, como la segunda fase del bulevar de la CM-9313, que esperará a la finalización de la rotonda del camino de Membrilla, cuyas obras van muy avanzadas con el fin de evitar las heladas. También se espera que a principios de año se realice la semipeatonalización de las calles Morago y Cárcel, en las que se eliminarán las alturas entre calzada y Acerados, al estilo de la plaza de San Blas. Esta obra se licitó en verano y quedó desierta, por lo que el proyecto de adjudicación ha vuelto a licitarse con algunas modificaciones.

Otra obra ya adjudicada y de

inminente inicio anunciada por José Camacho es la que urbanizará los accesos y terrenos anexos a la pista de atletismo, con construcción de un paso de peatones regulado con semáforos, aparcamientos y arriates con árboles.

A mediados de 2006 estará listo el entorno del río Azuer, cuyo cauce está siendo adecuado en la actualidad. El edil de obras dijo que éstas van muy avanzadas. La Avenida de Andalucía ya se ha reabierto al tráfico tras la ampliación del puente de los Pobres. Camacho confió en que los paseos anexos al río dejarán unas zonas muy agradables de transitar, con carril bici y viales de albero con bancos y farolas.

### El SESCAM incorpora mejoras al proyecto de ampliación del 'Virgen de Altagracia'

Las propuestas realizadas por la Comisión de Seguimiento de las obras del Hospital Virgen de Altagracia para perfeccionar el proyecto inicial han sido aprobadas por el Servicio de Salud de Castilla-La Mancha (SESCAM) por un valor de 150.000 euros.

Entre las mejoras planteadas figura la ampliación de los espacios de administración, obras a las que se destinarán más de 60.000 euros. Gracias a esta actuación, se conseguirá ampliar la Sala de Juntas y aumentar el número de despachos y espacios administrativos del servicio de personal e informática, entre otros.

Del mismo modo, el SESCAM

alquilará una parcela contigua al Hospital de Manzanares durante el tiempo que duran las obras para que tanto los usuarios como los trabajadores dispongan de 100 plazas más de aparcamiento. Esta última propuesta ha significado una inversión en señalización y acondicionamiento de todos los espacios cercana a los 30.000 euros.

En la actualidad, el Servicio de Salud de Castilla-La Mancha está valorando la propuesta planteada por las Comisiones de adaptar las instalaciones de la cocina del Hospital de Manzanares a la normativa vigente. De obtener el visto bueno, el proyecto inicial se vería

afectado por otra importante inyección económica.

Otras de las mejoras incluidas dentro del proyecto de ampliación y reforma del Hospital Virgen de Altagracia son la adaptación de las salidas de emergencia, la optimización de los sistemas de prevención de riesgos laborales y el traslado del depósito de oxígeno. Asimismo, se han creado espacios provisionales para albergar un aula de formación, los despachos de los representantes sindicales y de los miembros de la Hermandad de Donantes de Sangre.

Todas estas actuaciones han supuesto una inversión cercana a los 150.000 euros.

### Arroba, Miguelturra y Terrinches verán mejorado su abastecimiento

La Consejería de Obras Públicas y la Diputación Provincial de Ciudad Real, junto con los ayuntamientos de Arroba de los Montes, Miguelturra y Terrinches, han firmado los convenios de colaboración para la renovación y mejora de las redes de abastecimiento y saneamiento en estos municipios y que supondrán una inversión superior a los 320.000 euros.

Los acuerdos se encuadran dentro del convenio marco de colaboración suscrito por el Gobierno de Castilla-La Mancha y la Diputación Provincial de Ciudad Real el pasado 11 de julio de 2005 para la ejecución de obras hidráulicas en 51 municipios de la provincia y cuyo montante asciende a 9,5 millones de euros. De esta cantidad, un 70%

de la inversión corresponderá al Ejecutivo regional y un 30% a la Administración provincial, además de las aportaciones de los ayuntamientos.

En Arroba de los Montes, se llevará a cabo la reparación del depósito de La Fuente Vieja y se afrontará la renovación del sistema de abastecimiento de agua potable.

Respecto a las obras que se realizarán en la población de Miguelturra, comprenderán la renovación, instalación y mallado de la red de distribución, así como la renovación de la valvulería en la misma.

Finalmente, en la localidad de Terrinches se procederá a la mejora tanto de la red de abastecimiento como de saneamiento de esta población.

### Peláez visitó las obras de captación del pantano de la Vega del Jabalón



Foto: Alberto Pérez  
Nicasio Peláez, durante su visita a las obras de la potabilizadora.

El delegado de Obras Públicas, Nicasio Peláez, visitó los pasados días las obras que se están llevando a cabo junto al pantano de la Vega del Jabalón para complementar el abastecimiento de los trece municipios del Campo de Calatrava, localidades que suman más de treinta y ocho mil vecinos.

La obra, que tiene un coste estimado de 930.000 euros, consiste en captar el agua de un sondeo situado en el lado norte del embalse y llevarla con una tubería hasta la planta potabilizadora de este sistema comarcal de abastecimiento. Esta actuación forma parte de las obras de emergencia aprobadas por el Ministerio de Medio Ambiente para garantizar un abastecimiento de agua de calidad y en cantidad suficiente en todos los núcleos de población de la región.

La necesidad de una nueva captación de agua para abastecer al Campo de Calatrava es consecuencia de la situación que padece el embalse de la Vega

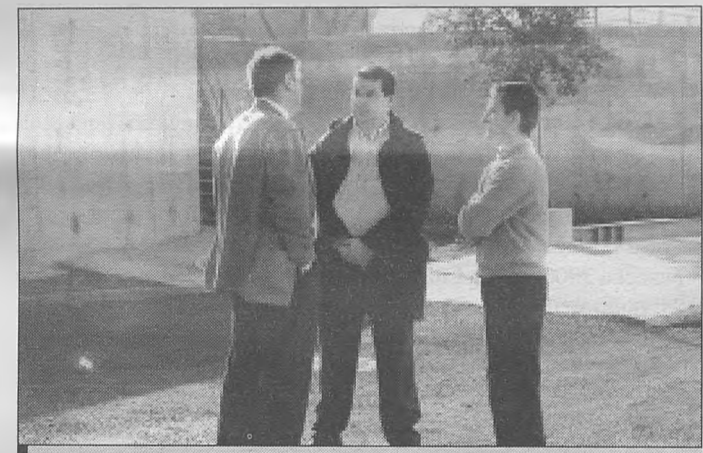
del Jabalón. La falta de precipitaciones ha hecho que el río acumule gran cantidad de materia orgánica y nutriente y que, a causa de ello, proliferen las algas en el agua embalsada.

El alto contenido de materia orgánica del agua impide que la potabilizadora, situada aguas abajo de la presa, pueda trabajar adecuadamente, ya que no fue diseñada para trabajar en estas condiciones, y que se resienta la calidad del agua que se suministra a los municipios de la comarca: Aldea del Rey, Almagro, Ballesteros, Bolaños, Calzada, Cañada, Caracuel, Corral, Granátula, Moral, Pozuelo, Valenzuela de Calatrava y Villar del Pozo.

La solución adoptada por el Ministerio de Medio Ambiente permitirá mezclar el agua embalsada con la procedente del sondeo para rebajar la concentración de materia orgánica con el fin de que la potabilizadora pueda tratar de manera efectiva el agua que llega a los hogares.

## CAMPO DE MONTIEL - La Solana

Según indicó Tomás Mañas, quien presentó este proyecto e inauguró el Centro de Desarrollo Infantil y Atención Temprana

### Las obras de la Residencia de mayores se iniciarán antes de final de año

120 personas mayores de La Solana y las localidades de alrededor podrán beneficiarse de la futura residencia para personas mayores que la Consejería de Bienestar Social va a construir

en esta población ciudarrealense, según adelantó el consejero de Bienestar Social, Tomás Mañas, quien presentó en la localidad este nuevo proyecto.

Tomás Mañas explicó ante un nutrido grupo de vecinos de este municipio las principales características del futuro centro, que tendrá capacidad para acoger a 120 personas mayores.

Durante su intervención, el consejero destacó que la nueva residencia, que se levantará en una parcela de 10.500 metros cuadrados, dispondrá de servicio médico especializado, fisioterapeuta, terapeuta ocupacional y todos los adelantos asistenciales.

Además, entre los servicios que ofrecerá la nueva residencia estará un centro de estancias diurnas con capacidad para 20 usuarios, con el que se pretende dar respuesta a aquellos mayores que vivan con sus familias y padezcan alguna pequeña dependencia.

El titular de la Consejería de Bienestar Social destacó que la nueva residencia, que dará servicio a La Solana y los municipios cercanos, será totalmente pública y estará en funcionamiento antes de que finalice 2007

Sin embargo, este nuevo recurso para personas mayores no beneficiará tan sólo a este colectivo, dado que su puesta en marcha generará 100 nuevos puestos de trabajo entre los vecinos de la zona, lo que supondrá también un aliciente para la sociedad ciudarrealense.

Esta nueva residencia pasará a formar parte de la red pública de plazas residenciales de la Junta de Comunidades, que actualmente en Castilla-La Mancha cuenta ya con más de 8.000 plazas.

Esta nueva residencia pública de la red regional se construirá y gestionará mediante el llamado



Foto: Ayto. La Solana  
El consejero de Bienestar Social, Tomás Mañas, durante la visita realizada al centro de atención temprana de La Solana, junto al alcalde de la localidad, Diego García, y la delegada provincial, Prado Pérez.

“modelo alemán”, por el cual la empresa adjudicataria construirá y gestionará durante 40 años dicha residencia, cuya titularidad será pública desde el primer momento.

### Cuarenta niños reciben tratamiento de Atención Temprana en el nuevo Centro

Conseguir que los niños de 0 a 6 años con alguna discapacidad o con riesgo de padecerla puedan obtener tratamiento con el fin de disfrutar de un mejor desarrollo y mayores posibilidades en su edad adulta, es el objetivo del nuevo Centro de Desarrollo Infantil y Atención Temprana que el consejero de Bienestar Social, Tomás Mañas, inauguró en La Solana, en un acto que estuvo acompañado por el alcalde, Diego García-Abadillo, destacando la labor de éste “por la sensibilidad que demostró para que su pueblo pudiese contar con un recurso de este tipo y la celeridad con la que se han acometido y resuelto las obras, pues en septiembre de 2004 se ponía la primera piedra de esta infraestructura”. Estas nuevas instalaciones, en cuya construcción se ha tardado poco más de un año, acoge actualmente a 40 niños y niñas con edades comprendidas desde los 0 y los 6 años que reciben tratamiento de fisioterapia, logopedia y estimulación precoz. En la construcción y puesta en marcha del nuevo centro se han invertido más de 580.000 euros que han sido aportados por la Consejería de Bienestar Social y el Ayuntamiento de La Solana. Así, el nuevo edificio cuenta, además de con una zona de recepción e información, varios despachos para la evaluación de los niños, tres salas de fisioterapia, dos de logopedia y una dedicada al tratamiento de hidroterapia.

## LOS MONTES - Almadén

### Adjudicadas en 4,4 millones las obras del CEDT

El Diario Oficial de Castilla-La Mancha ha publicado una resolución en la que se adjudica a la empresa Barroso Nava y Compañía el contrato de las obras de construcción del Centro de Especialidades de Diagnóstico y Tratamiento (CEDT) en Almadén, con un presupuesto de 4.420.902 euros y un plazo de ejecución de 18 meses.

Este nuevo dispositivo de

atención especializada, que compartirá ubicación física con el actual Centro de Salud que también será reformado, atenderá el 90 por ciento de las necesidades asistenciales que demandan las 20.000 personas residentes en los diez municipios de la comarca, con objeto de proporcionar un servicio integral a los usuarios y evitar que éstos tengan que desplazarse al hospital de referencia, en este

caso el de Puertollano.

El Centro de Especialidades de Diagnóstico y Tratamiento de Almadén se levantará sobre una parcela de 9.469 metros cuadrados, situada en la Avenida del Parque junto al actual Centro de Salud, y tendrá una superficie construida de 4.132,10 metros cuadrados. La redacción del proyecto y dirección de las obras es responsabilidad de Luis Beltrán Bengoechea.

## Villanueva de los Infantes

### Barreda transcribió el último párrafo del libro del Centenario



Foto: Y. Soría  
El presidente de Castilla-La Mancha, José María Barreda, durante la visita que efectuó al Centro de Mayores de Villanueva de los Infantes, ubicado en la antigua “Casa de Don Manolito”.

El presidente de Castilla-La Mancha, José María Barreda, aseguró en la Casa de la Cultura de Villanueva de los Infantes, que el IV Centenario “se está convirtiendo en una ocasión única y excepcional para ofrecernos a toda España y Europa con un pretexto magnífico, El Quijote”.

El presidente Barreda hizo esta afirmación después de transcribir el último párrafo de la II parte de El Quijote, una iniciativa que surgió del Ayuntamiento y en la que han participado 2.176 personas entre las que se encuentran personajes de la cultura y de la política española como el ministro de Administraciones Públicas, Jordi Sevilla, el de Justicia, Juan Fernando López Aguilar y la ministra de Sanidad, Elena Salgado.

Asimismo el presidente regional aseguró ante un auditorio formado por más de 300 personas que “en Castilla-La Mancha tuvimos la visión necesaria para adelantarnos en la conmemoración del IV Centenario”, ya que según afirmó, “Cervantes quiso que las aventuras de El Quijote tuvieran lugar en La Mancha y no en otro lugar”.

Por otra parte, el alcalde de Villanueva de los Infantes, Mariano Sabina, expresó su agradecimiento al presidente de Castilla-La Mancha por haber “aceptado poner el punto final a este acto emblemático y cultural en el que todo el pueblo de Infantes se ha embarcado en transcribir El Quijote”.

### Encuentro con empresarios

Antes de este acto el presidente mantuvo una reunión con empresarios de la comarca y representantes de cooperativas y establecimientos turísticos del Campo de Montiel, y visitó el Santuario de Nuestra Señora de la Antigua, participando en una comida con la Junta Rectora de esta Cofradía.

La agenda del presidente de Castilla-La Mancha en Villanueva de los Infantes incluyó una visita al Centro de Mayores, ubicado en la antigua “Casa de Don Manolito”. José María Barreda alabó las instalaciones del centro, equipado con todas las comodidades de un moderno Centro de Día, y la recuperación del edificio, un antiguo palacio ejemplo de la arquitectura señorial infanteña.

## CALATRAVA - Almagro

### Obras Públicas construirá dos glorietas en la travesía de la CM-412

La consejería de Obras Públicas y el Ayuntamiento de Almagro han firmado un convenio de colaboración para la construcción de dos glorietas en la travesía de la CM-412, en el cruce con la calle Granada y el cruce con la calle Peñuelas de San Juan. El presupuesto de adjudicación asciende a 122.484,52 euros, aportando el Gobierno regional el 100% de los recursos.

Este proyecto pretende canalizar el tráfico de forma orde-

nada reduciendo la peligrosidad y aumentando su fluidez, por medio de la construcción de dos glorietas de diámetro exterior de 26 y 27 metros, e interior de 11 y 12 metros respectivamente.

Además, la travesía de la carretera CM-412 soporta el tráfico local de acceso al casco urbano de Almagro, de modo que con la construcción de la variante de población, queda garantizada la continuidad de las carreteras.

## El PEIT aportará a la provincia de Cuenca "kilómetros de progreso"

El protocolo de colaboración rubricado por el presidente de Castilla-La Mancha, José María Barreda, y la ministra de Fomento, Magdalena Álvarez, para la ejecución de infraestructuras de interés regional va a desempeñar un papel

fundamental en el desarrollo de Cuenca. El avance que en materia de infraestructuras se va a producir en esta provincia, en concreto y en toda la Región puede calificarse de espectacular.

Algunas de las actuaciones que se llevarán a cabo son la Autovía de la Alcarria que une Tarancón con Guadalajara, conectando por tanto la A-3 con la A-2. Esta infraestructura va a suponer un impulso muy importante para el entorno de Tarancón, que se va a convertir en un nudo de comunicaciones estratégico a nivel nacional, en el que van a confluír nada menos que tres autovías: la A-3; la autovía de Castilla-La Mancha (A-40), en ejecución; y la mencionada autovía de la Alcarria.

En este mismo orden de cosas cabe mencionar la Autovía Cuenca-Albacete que seguirá el corredor de la actual N-320. De esta manera la conexión de Cuenca con Albacete se verá extraordinariamente reforzada.

Por otra parte, las comunicaciones de largo recorrido Norte-Sur experimentarán un importante impulso gracias a esta nueva vía, que, unida a la autovía Cuenca-Teruel, contribuirá a redefinir el tráfico y situará a Cuenca en una posición de privilegio.

En alusión a la Autovía de Castilla-La Mancha cabe recordar que el Ministerio de Fomento se compromete a impulsar los proyectos de la autovía Cuenca-Teruel, así



Foto: Alvaro Ruiz  
El presidente de Castilla-La Mancha, José María Barreda, y la ministra de Fomento, Magdalena Álvarez, durante la presentación del Plan Estratégico de Infraestructuras y Transportes de la región.

como los tramos pendientes entre Toledo y Cuenca, a fin de completar el eje Maqueda-Toledo-Cuenca en el menor plazo posible.

Fomento se compromete a crear una autovía de conexión entre las autovías A-2 y A-1 en Guadalajara. Para Cuenca la importancia de esta conexión radica en el hecho de que, con su unión a la autovía de la Alcarria, permitirá mejorar las comunicaciones de Cuenca con el norte peninsular.

Por último, cabe mencionar que el Ministerio impulsará las obras de prolongación de la Radial 3 para que llegue hasta Tarancón. Esto supondrá un estímulo muy importante para las comunicaciones de Cuenca con Madrid.

Pero el protocolo firmado con el Ministerio de Fomento también beneficiará a las comunicaciones por ferrocarril convencional así como a la línea AVE Madrid-Cuenca-Albacete Levante.

## Abierto el concurso para la construcción de 12 viviendas protegidas para jóvenes

La Junta de Comunidades ha publicado en el Diario Oficial de Castilla-La Mancha (DOCM) la apertura del concurso para la construcción de 12 viviendas protegidas en Cuenca, por un presupuesto inicial de cerca de 850.000 euros.

La promoción se ejecutará por iniciativa directa de la Consejería de Vivienda y Urbanismo en la confluencia de la calle Colón y la Avenida de Castilla-La Mancha, en una de las zonas más demandadas de la ciudad.

Los inmuebles, que dispondrán de uno y dos dormitorios, se entregarán en alquiler con opción a compra, una nueva modalidad de vivienda con protección pública con la que se pretende facilitar el primer acceso al mercado inmobiliario de los colectivos más necesitados, especialmente de los jóvenes. Así, se posibilita que los futuros inquilinos disfruten de una casa que, superado un plazo concreto de tiempo, pueden ad-

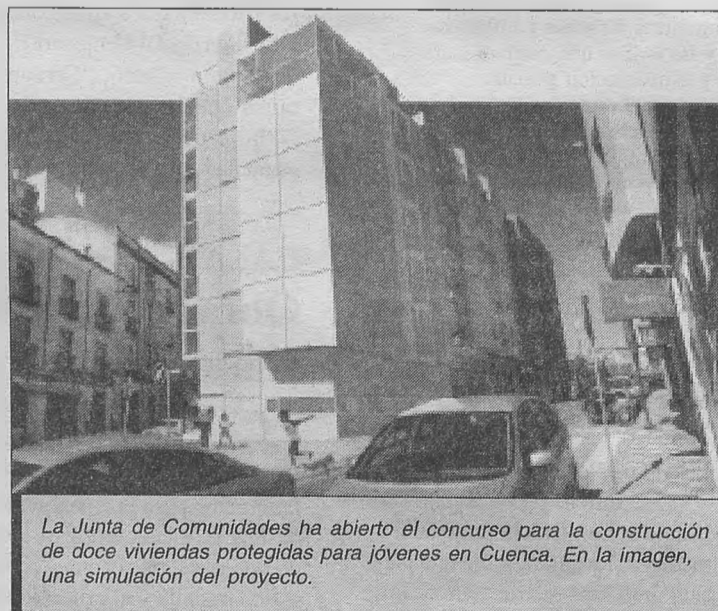

La Junta de Comunidades ha abierto el concurso para la construcción de doce viviendas protegidas para jóvenes en Cuenca. En la imagen, una simulación del proyecto.

quirir en propiedad a un precio máximo tasado por la Administración autonómica.

Los pisos, de los que uno estará adaptado a discapacitados, tendrán unas superficies útiles de

entre 56,88 y 44,97 metros cuadrados cada uno, sin contar trasteros, y contarán con todo tipo de servicios individuales, como cocina, baño y salón. Su plazo máximo de ejecución es de 12 meses.

## Más de 17.000 personas han pasado por el Centro de Formación del Consumidor

El director general de Consumo, Jesús Montalvo, ha realizado un positivo balance de las actividades y programas que desarrolla el Centro de Formación del Consumidor de Cuenca, que financia la Consejería de Sanidad y gestiona el Ayuntamiento, y ha destacado la importancia de la educación como una herramienta para formar, principalmente a los escolares, en la puesta en práctica de hábitos de conducta compatibles con el respeto al medio ambiente y el consumo saludable, responsable, seguro y solidario.

Montalvo, que presentó el programa formativo del Centro, junto a la concejala de Medio Ambiente, María Josefa de la Cruz, el delegado provincial de Sanidad, José Antonio Olmeda y la coordinadora del Centro de Formación del Consumidor, Lourdes Marqués, manifestaba que desde la firma del convenio de colaboración suscrito entre la

Consejería de Sanidad y el Ayuntamiento de Cuenca en el año 2001 para la puesta en marcha del Centro de Formación del Consumidor, han sido más de 17.000 las personas que han pasado por sus aulas, tanto escolares como profesores, jóvenes, adultos o miembros de diferentes asociaciones y colectivos.

Asimismo, el director general resaltó la aportación económica que realiza la Consejería de Sanidad para el mantenimiento de este centro que gestiona el Ayuntamiento de Cuenca, el cual ha recibido subvenciones por más de 173.000 euros en sus cinco años de funcionamiento.

Talleres de consumo, de medio ambiente, así como otros programas relacionados con la alimentación y la nutrición, la publicidad, la educación para la Salud y para la Paz o la adición al consumo son algunas de las actividades que se desarrollan en este Centro.

## Las nuevas instalaciones del IES 'Santiago Grisolia' estarán finalizadas en junio



Foto: Nuria Lozano  
El consejero de Educación, José Valverde, durante la visita que realizó a las obras de construcción del nuevo gimnasio y almacenes del IES "Santiago Grisolia".

Las obras de construcción del nuevo gimnasio y almacenes del IES "Santiago Grisolia" de Cuenca estarán terminadas en junio y disponibles para el próximo curso, según pudo conocer el consejero de Educación y Ciencia, José Valverde, quien visitó recientemente el centro.

Valverde aprovechó su visita a Cuenca para reunirse con el equipo directivo de dicho instituto e interesarse por el estado de las obras de estas nuevas instalaciones que supondrán una inversión de 2.385.000 euros.

En concreto, se está edificando un pabellón polideporti-

vo cubierto muy bien dimensionado que podrá ser utilizado por los estudiantes de Secundaria y por los alumnos y alumnas del Ciclo Formativo de Técnico Superior de Actividades Físico-deportivas. Asimismo, se están construyendo talleres y aulas donde se impartirán los ciclos formativos de Atención Socio-sanitaria y Educación Infantil.

La Consejería de Educación y Ciencia destinará el año que viene 167 millones de euros para la ampliación y mejora de los centros y su equipamiento en toda la región, según contempla el proyecto de presupuestos para 2006.



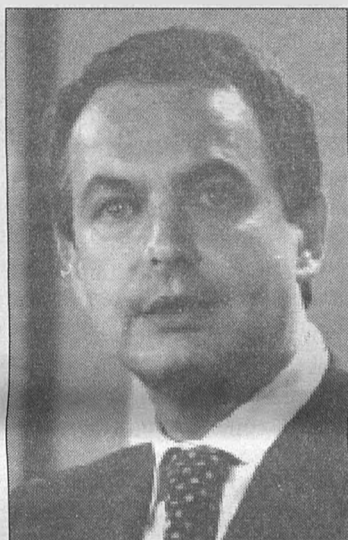
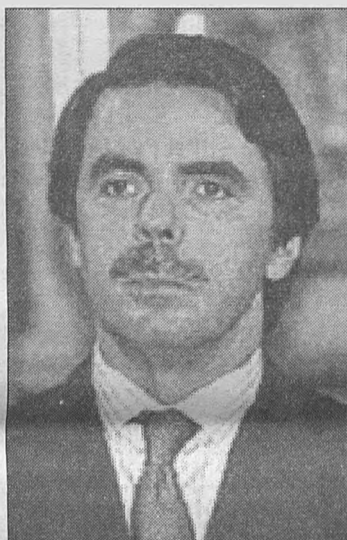
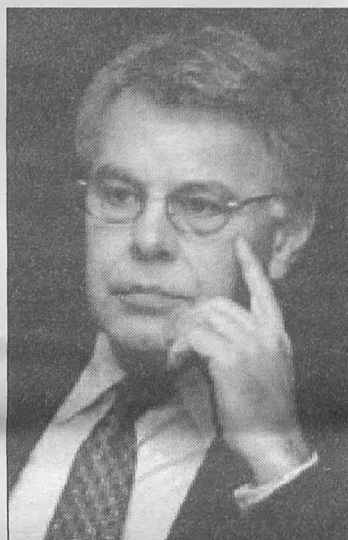
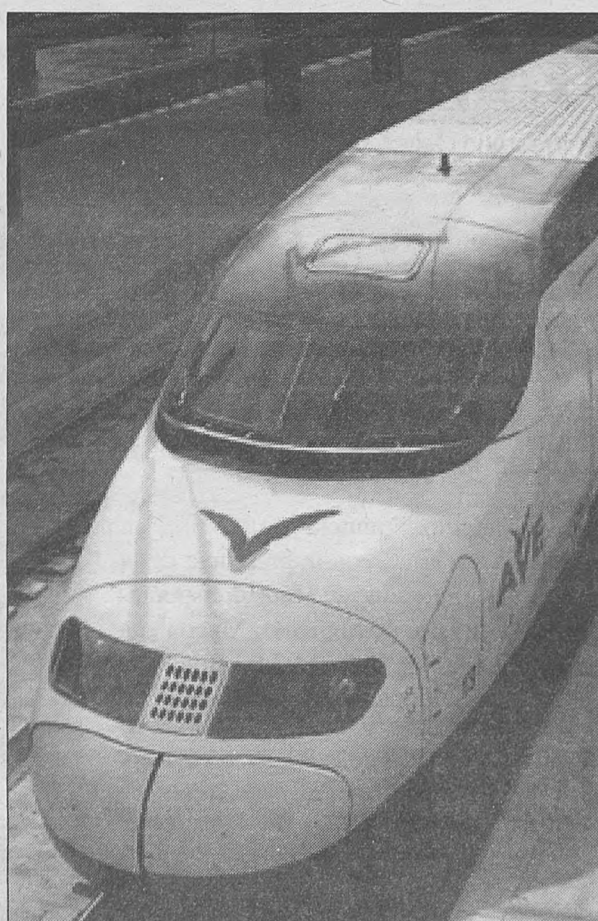
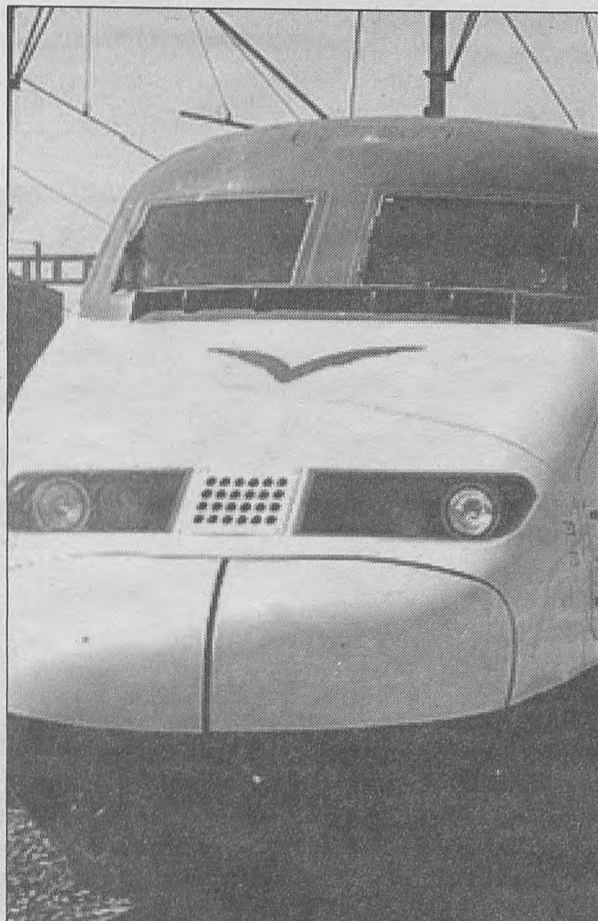

Arriba, trenes de alta velocidad de los corredores Madrid-Sevilla, Madrid-Lleida y Madrid-Toledo. Sobre estas líneas los presidentes bajo cuyos mandatos se llevaron a cabo: Felipe González, José María Aznar y José Luis Rodríguez Zapatero.

## TRES AVE's, TRES PRESIDENTES, DOS PARTIDOS Y VEINTICINCO AÑOS POR MEDIO

Tres corredores de alta velocidad: Madrid-Sevilla (1992), Madrid-Lleida (2003) y Madrid-Toledo (2005). Tres presidentes: Felipe González, José María Aznar y José Luis Rodríguez Zapatero. Dos partidos políticos: Partido Socialista Obrero Español y Partido Popular (PP). Y, entre fechas, personas y organizaciones, veinticinco años de la Historia de España, del periodo más fecundo de nuestra existencia como Nación.

El primer alabonazo modernizador de nuestras comunicaciones tiene lugar a los diez años de la llegada al poder del PSOE, siendo la capital de España y Madrid las que quedan unidas por la alta velocidad. Se celebraban ese año dos acontecimientos de trascendencia internacional como era la Exposición Universal de Sevilla y los Juegos Olímpicos de Barcelona. Los tres acontecimientos con el máximo denominador común.

Muchas críticas rodeando la llegada de la alta velocidad, aunque pasado el tiempo todos cantan sus alabanzas.

El segundo intento ocurre cuando el PP consume su segundo mandato (2003) y aún no ha podido ser culminado. Se trata del AVE Madrid-Lleida, y ha es-

**Castilla-La Mancha sea la única Comunidad Autónoma, además de Madrid, que cuente con un intercambiador nacional Sur de AVE por medio de la segunda estación de Toledo o de La Sagra**

tado rodeado de diferentes problemas que no le permiten alcanzar la velocidad para la que fue diseñado, habiéndose retrasado la realización del proyecto completo que culminará con su llegada a Barcelona.

El tercer corredor de alta velocidad, fue inaugurado las pasadas semanas por los presidentes de España y de Castilla-La Mancha, quedando desde entonces conectadas las capitales de España y de Castilla-La Mancha.

Nuestra región, que ha llevado un gran impulso en los últimos veinticinco años, vive con expectación la culminación de proyectos de alta velocidad como los

de la línea Madrid-Levante y Madrid-Portugal, además de estar negociando con Fomento un nuevo corredor que unirá Madrid con Tomelloso que, posiblemente, culmine con una nueva conexión con Levante a través de La Mancha.

En definitiva, como queda definido en el Plan Estratégico de Infraestructuras de Transporte (PEIT), Castilla-La Mancha contará con más de 1.000 kilómetros de vías de alta velocidad, frente a los 310 actuales. Todas las capitales de provincia y las principales ciudades de la región (Albacete, Ciudad Real, Cuenca, Guadalajara, Toledo, Talavera de la Reina, Puertollano, Alcázar de San Juan y Tomelloso) tendrán parada del AVE, de tal forma que el 40 por ciento de la población tendrá una estación en su propia ciudad y el 80 por ciento de los castellano-manchegos estará a menos de 30 minutos de la alta velocidad española, con un ahorro medio en tiempo de viaje del 50 por ciento.

También se conseguirá que Castilla-La Mancha sea la única Comunidad Autónoma, además de Madrid, que cuente con un intercambiador nacional Sur de AVE por medio de la segunda estación de Toledo o de La Sagra.

15 DE NOVIEMBRE DE 1992

## TOLEDO SE SUMA A LA ALTA VELOCIDAD

El martes día 15 de noviembre, el presidente de Castilla-La Mancha, José María Barreda, inauguró junto al presidente del Gobierno de España, José Luis Rodríguez Zapatero, la puesta en servicio de la línea de alta velocidad Madrid-Toledo, un trayecto que une ambas ciudades en tan sólo

treinta y cinco minutos minutos.

El acto contó además con la presencia de la presidenta de la Comunidad de Madrid, Esperanza Aguirre, la ministra de Fomento, Magdalena Álvarez y el ministro de Defensa, José Bono, así como autoridades regionales y provinciales.

El máximo responsable autonómico aseveró que esta nueva línea "nos sitúa en el siglo XXI en una estación neomoderna que nos recuerda que llegamos a una ciudad Patrimonio de la Humanidad". Asimismo expresó su satisfacción por lo que el Gobierno central hace por el progreso y el desarrollo de Castilla-La Mancha comunicando en algo más de media hora la Puerta de Bisagra con la de Alcalá.

A este respecto recordó la firma del protocolo de actuaciones que rubricó con la ministra de Fomento, Magdalena Álvarez, gracias al cual Castilla-La Mancha podrá contar con más de 1000 kilómetros de líneas de alta velocidad.

De esta manera, Barreda reconoció con orgullo que Castilla-La Mancha pasará a estar mejor comunicada que nunca a la vez que mejorará su renta posicional de manera notable. El presidente aprovechó para poner de manifiesto que

"entre todos estamos consiguiendo conquistar el futuro".

Por su parte, el presidente del Gobierno, José Luis Rodríguez Zapatero, que calificó de histórico el día de hoy para Castilla-La Mancha y para Madrid, reconoció que la alta velocidad abre un horizonte prometedor para todos. Del mismo modo aseveró que Castilla-La Mancha contará en los próximos años con más de 1.000 kilómetros de alta velocidad.

Para Zapatero, que definió Toledo como una pujante capital de una Comunidad Autónoma que progresa de forma espectacular, el crecimiento "se implementará con la puesta en servicio de la línea de alta velocidad Madrid-Toledo". Además coincidió con el presidente Barreda en que la mejor forma de cohesionar España es a través de mejorar su red de comunicaciones.

Zapatero resaltó que todas las capitales de provincia y grandes

ciudades de la Región estarán conectadas entre sí y con el resto de España. "Es una clara apuesta del Gobierno central por esta Región", aseguró el presidente que recordó a su vez el ingente esfuerzo que su Gobierno ha hecho en la elaboración de los últimos presupuestos por Castilla-La Mancha.

Reconoció que Castilla-La Mancha aprovechará esta importante infraestructura para avanzar en modernidad y aprovechar la pujante y dinámica realidad social. Modernidad, innovación, cohesión territorial y solidaridad son los referentes del Gobierno de Zapatero, que no quiso finalizar su intervención sin reconocer el impulso del ministro de Defensa José Bono y por extensión del presidente de Castilla-La Mancha, José María Barreda, así como el trabajo de todos aquellos que han hecho que esta infraestructura sea una realidad.

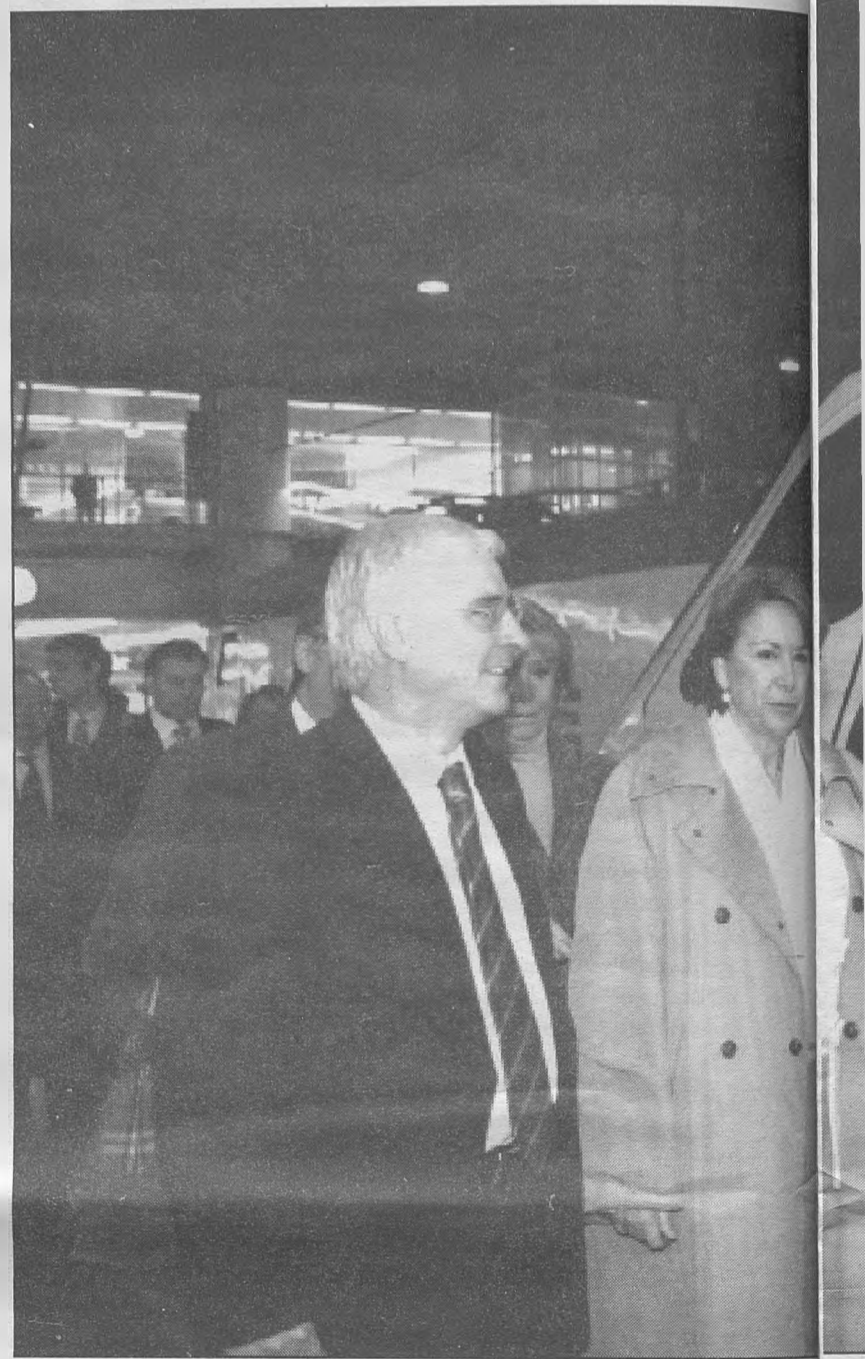

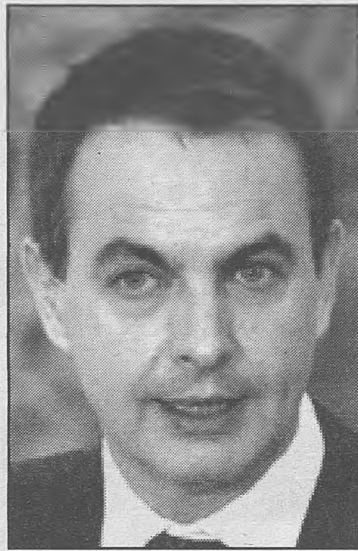

### Recorrido del AVE

El recorrido entre Madrid y Toledo se realiza por la línea de alta velocidad Madrid-Sevilla a lo largo de 54 kilómetros, hasta llegar a la zona de La Sagra, en la provincia de Toledo. Desde allí, y sin que los trenes tengan que reducir velocidad de circulación se enlaza con la capital castellano-manchega mediante el nuevo acceso ferroviario de 20,5 kilómetros que hoy se ha puesto en servicio.

Las obras de este nuevo acceso ferroviario han supuesto una inversión de 215 millones de euros.

Desde el día siguiente RENFE puso en marcha veinte trenes diarios, diez por sentido para enlazar Madrid y Toledo. Esta línea cuenta con cobertura de telefonía móvil a lo largo de todo el trayecto.

### Un largo recorrido

En febrero de 2002, el ministro de Fomento Francisco Álvarez Cascos, afirmaba en el Pleno del Senado que las obras de conexión de Toledo con la red española de alta velocidad "se pueden licitar dentro del primer semestre del próximo año y antes de que finalice esta legislatura estará en servicio esta nueva conexión".

Cascos respondía así a la pregunta del presidente regional del PP, Agustín Conde, que fue formulada por la Senadora Vindel, y que se refería a las previsiones del Ministerio de Fomento para la construcción de esa línea de Alta Velocidad.

Agustín Conde aprovechó la promesa ministerial para mostrar su satisfacción por lo que consideraba una buena noticia, tanto para Toledo como para la región, por cuanto "supone el fin de la marginación que el PSOE ha sometido a Toledo en el tema de Alta Velocidad". Para él, en esos momentos también presidente regional del PP, esta iniciativa del subsanaba el "déficit histórico que arrastraba Castilla-La Mancha en lo concerniente al AVE, aumentando considerablemente las posibilidades que Toledo tiene como ciudad".

En esos momentos exitosos el ministro Álvarez Cascos llegó a asegurar que la decisión de conectar Toledo con la red española de alta velocidad se adoptó por su departamento en esta legislatura (año 2000), y que, desde entonces, se había realizado el estudio informativo y la remisión al ministerio de Medio Ambiente para la declaración de *impacto ambiental*. Y por si alguno dudaba, Cascos sentenció que "en este momento estan en fase de licitación los proyectos de los dos tramos en que está prevista su ejecución: Alameda de la Sagra-Mocejón y Mocejón-Toledo, lo que supone 26 nuevos kilómetros de alta velocidad para España". Era,

**Zapatero resaltó que todas las capitales de provincia y grandes ciudades de la Región estarán conectadas entre sí y con el resto de España. "Es una clara apuesta del Gobierno central por esta Región", aseguró el presidente que recordó a su vez el ingente esfuerzo que su Gobierno ha hecho en la elaboración de los últimos presupuestos por Castilla-La Mancha**

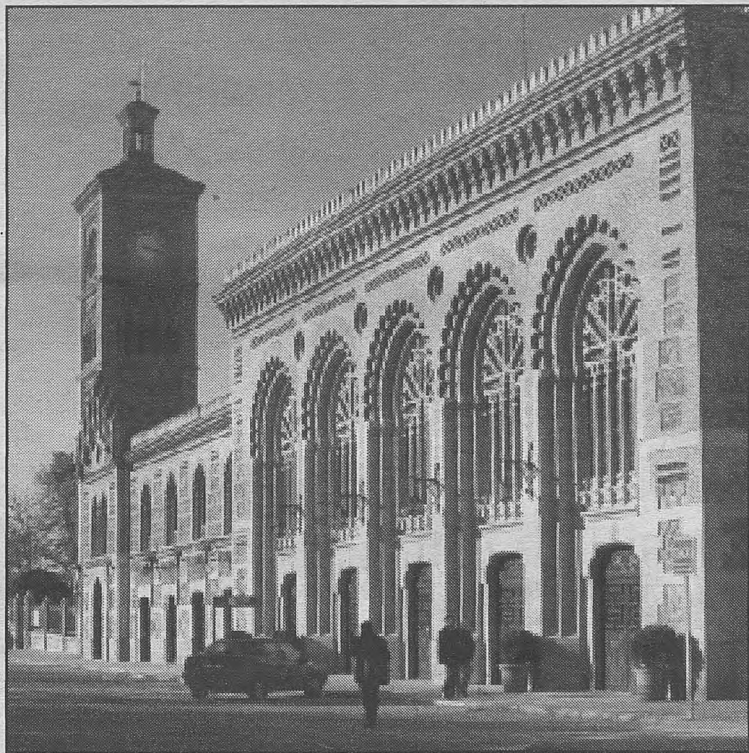

En la fotografía superior, El presidente de Castilla-La Mancha, José María Barreda, la ministra de Fomento, Magdalena Álvarez, el presidente del Gobierno, José Luis Rodríguez Zapatero, y el ministro de Defensa, José Bono, en la estación de Atocha de Madrid, desde donde partió el viaje inaugural de la línea de alta velocidad Madrid-Toledo.

En las otras fotografías, un instante de la llegada del primer viaje a la Estación de Toledo, donde esperaba a la comitiva el alcalde de la ciudad, José Manuel Molina. Posteriormente, Rodríguez Zapatero y el resto de autoridades visitaron las instalaciones de la estación toledana, un edificio de estilo mudéjar que ha sido acondicionado con motivo de la llegada de la alta velocidad, y que se le ha dotado de un amplio aparcamiento en las inmediaciones de la terminal ferroviaria.

Arriba, a la derecha, José Luis Rodríguez Zapatero y Magdalena Álvarez.



como queda dicho, febrero de 2002 y todavía quedaban dos años para las elecciones de marzo de 2004.

### La travesía de Aznar

Pero el AVE Madrid-Toledo tiene aún más *historia negra* que contar. Veamos, ya situados en la campaña electoral regional de marzo de 2003, el presidente del Gobierno de la época, José María Aznar, acompañado del ministro de Fomento, Francisco Álvarez Cascos; del presidente de la Diputación de Toledo, Miguel Ángel Ruíz-Ayúcar; y del alcalde de la capital regional, José Manuel Molina, protagonizaron el acto de colocación de la primera travesía. A este acto, que fue recurrido ante la Junta Electoral Provincial, no asistió el presidente regional, José Bono.

Ocurre que la Junta Electoral Provincial de Toledo acabó decidiendo que la colocación de la primera travesía del AVE Madrid-Toledo, "presenta un claro significado de propaganda electoral tendente a favorecer a los candidatos municipales y autonómicos del partido del Gobierno".

En su decisión, la Junta Electoral declara el acto contrario al artículo 50 de la Ley Orgánica del Régimen Electoral General (LOREG), que regula la celebración de actos en campaña electoral.

La administración electoral considera que la colocación de la primera travesía del AVE "es un acto de significativa importancia



José María Barreda se dirige a los presentes durante la jornada inaugural del viaje Madrid-Toledo en presencia del presidente del Gobierno y diversas autoridades, tanto nacionales, como regionales, provinciales y locales.

para Toledo", pero precisa que su importancia "no va acompañada de la necesidad del mismo, porque no es imprescindible para el buen funcionamiento del servicio público ni se encuentra justificado por exigencias del propio servicio público".

"Por regla general, la colocación de 'primeras piedras' en fecha determinada no dependen tanto de la necesidad del día como de la agenda del personaje público que acude al acto y el momento concreto de la inauguración está en función de aquellas circunstan-

cias personales", decía la Junta Electoral, para continuar sentenciando que "la colocación de la primera travesía llevada a cabo por los poderes públicos dentro de los quince días de campaña electoral presenta un claro significado de propaganda electoral tendente a favorecer a los candidatos municipales y autonómicos del Partido del Gobierno".

### Bono pide a Aznar que se disculpe

Después de esta decisión, el entonces presidente de Castilla-

La Mancha, José Bono, pidió al presidente del Gobierno, José María Aznar, que se disculpara por llevar a cabo un acto electoral utilizando dinero público "en beneficio del partido al que se pertenece".

José Bono, que decidió no participar en aquel acto por considerarlo electoralista y así se lo hizo saber a José María Aznar en una carta, pidió "a los gobernantes de este País que sean prudentes y no pongan travesías ni primeras piedras diciendo que son actos oficiales cuando lo único que persi-

guen es conseguir votos".

Por ello, pidió que el presidente del Gobierno de la Nación se disculpe "porque cuando una persona se equivoca y se disculpa, se crece en estatura política y no estamos sobrados cuando se viene a usar el dinero público en beneficio al partido al que se pertenece".

El en esos momentos aspirante a revalidar su sexto mandato en la región, recordó que le llamaron "descortés" por declinar acudir a un acto "que todo el mundo sabía que tenía intención electoral" y recomendó "prudencia" y "sentido común", ya que "muchas gente de derechas y de izquierdas no quiere que el presidente del Gobierno sea corregido" por un hecho de estas características.

"Los castellano-manchegos queremos el AVE para llenarlo de viajeros y de ilusión y no de votos", dijo Bono quien recordó además que "las elecciones no se ganan echando cemento en quince días".

Y por último, como premonición, la emisora regional de radio finalizaba, el día 15 de mayo de 2003, la noticia que daba cuenta de la colocación de la travesía con el siguiente párrafo: "Veinte kilómetros y medio de trazado de alta velocidad hasta encontrarse con la vía actual del AVE Madrid-Sevilla es la obra inaugurada. El plazo de ejecución son ocho meses, pero esta importante infraestructura no estará operativa antes del 2005". Acertó.

MANUEL  
JIMÉNEZ YÉBENES

Tfn 926 251374 NIF B05445874

TICKET 05 10292 VENDEDOR 05  
FECHA 25-10-2005 HORA 15:35  
CLIENTES INTERNET

Cant Concepto Precio Importe

ESTÁ:

Consultando su  
Cuenta Corriente

Buscando una receta  
de comida típica hindú

Haciendo la compra  
de la semana

Recibiendo unas fotos  
de su nieto de 2 años

Buscando información  
de viajes a París

Charlando con una  
amiga de León

Recordando la letra  
de su canción favorita

\*\*\* GRACIAS POR SU VISITA \*\*\*

**INTERNET** es fácil  
no te pongas **BARRERAS**



Castilla-La Mancha

**INTERNET** es fácil  
y tan sólo con que tú quieras, estarás más  
cerca del médico, del supermercado, de tus  
amigos, de cualquier parte del mundo y, lo más  
importante, estarás más cerca de tu familia.

12 DE MARZO DE 1992

## EL PRIMER AVE

Construido en un tiempo récord, el 12 de marzo de 1992 hizo su primer viaje de pruebas el tren de alta velocidad española (AVE) que une Madrid con Sevilla en menos de tres horas. A partir de ese día las críticas, los comentarios y elogios al nuevo tren se sucedieron si parar, tanto en España como a nivel internacional.

Levaba 10 años en el poder el PSOE con Felipe González a la cabeza y el periodo había sido bautizado como "el año de España", sin duda de-

Centrándonos en lo que nos ocupa, el periodista Andrés Aberasturi, por medio del artículo titulado "El primer viaje del AVE", recuerda las polémicas que suscitó y expone las características del AVE después de haber viajado en él.

"Andábamos aún quitándonos los lutos y aquellos hábitos tan de toda la vida, mientras metíamos a las pobres gallinas en jaulas en lugar de en cestos. Aún se paseaban por los vagones de cercanías tullidos de ninguna guerra haciendo rifas con las cartas de la baraja de dos paquetes de Farias o un kilo de caramelos Paco. La gente seguía comprando a toda prisa tortas de Alcázar en Alcázar de San Juan ("importante nudo ferroviario", según la geografía de Tortajada Pérez) y almendras garrapiñadas en Alcalá de Henares. Las literas del sur llegaban llenas de *marroquines* y *paisas* y las que iban hacia el norte, de presuntos vendimiadores con transbordo en Irún-Hendaya. Cuando se abrían los vagones en el amanecer de las grandes capitales, los de la construcción se adormilaban en asientos de plástico húmedos mientras una calefacción siempre extrema llenaba de gotitas los murmullos de las reivindicaciones y posibles paros. Había aún apeaderos sin jefe de estación y jefes de estación con gallinas y reloj Longines, y placas negras señalando la altitud de la localidad a nivel del mar en Alicante.

Es verdad que también había coches-cama con ducha claustrofóbica y vagones que eran guarderías, y vídeos con auriculares y espaguetis casi siempre en el Intercity Madrid-Valencia. Es verdad. Pero las estaciones seguían siendo un lugar misterioso y libre frente a la rígida transparencia de los aeropuertos: no había detector de metales para entrar en los trenes y podías despedirte de quien fuera al pie mismo de las siempre peligrosas escaleras del vagón, seguir después con la mirada la lenta salida del convoy, y hasta correr junto a la ventanilla unos pasos con la mano extendida tocando la otra mano. Todo estaba así, y así hubiera seguido si el 11 de octubre de 1986 el consejo de ministros no hubiera acordado la construcción del Nuevo Acceso Ferroviario a Anda-

lucía, el NAFA para los amigos de las siglas, que fue el principio del fin y el fin del principio: ni los ministros sabían que estaban aprobando el tren de alta velocidad española (AVE) ni el AVE sabía que iba a terminar de golpe con el poco romanticismo que aún quedaba en pie sobre los anchos raíles de los viejos trenes españoles de siempre.

Porque el AVE nos llegó sin premeditación ni alevosía, casi sobre la marcha, como todo en España: se les ocurrió lo del NAFA porque llegar al sur por tren era una odisea. Y lo aprobaron. Una vez aprobado se les ocurrió que, ya puestos, podían hacer un diseño que permitiera alcanzar unas velocidades respetables, nada del otro mundo, unos doscientos kilómetros por hora. Y lo aprobaron. Una vez aprobado, a alguien se le ocurrió que por qué no hacíamos el ancho europeo, que no parecía que los fran-

ceses estuviesen por la labor de invadimos por tren, al menos por entonces; y se le encargó a Renfe que estudiara ese proyecto y lo presentase, y una vez estudiado, se aprobó. Y ya que teníamos vías internacionales y queríamos correr y el 1992 estaba a la vuelta de la esquina y las elecciones son siempre cada cuatro años en el mejor de los casos, ¿por qué no marcarnos la chulada de la alta velocidad? En Europa, sólo los franceses y los alemanes la disfrutaban; no teníamos pues ni la coartada siempre habitual de nuestro entorno, pero a qué gobierno le amarga marcarse un tanto así. La gran decisión se tomó en las Navidades del 1988 y el día de San Fermín del año siguiente se aprobó un presupuesto escalofriante: 262.500 millones de pesetas se iban a gastar en la infraestructura de la línea Madrid-Sevilla. Pero ya se sabe que, en esto de los números, el gobierno siempre se queda corto; la realidad es que la cosa, sumando todo, un imprevisto de aquí y unas locomotoras de allá, salió por unos 480.000 millones, es decir, casi medio billón de pesetas.

La gran polémica del AVE, costes aparte, fue si era Sevilla su mejor destino; la prensa, de forma más o menos unánime, y la opinión pública entendían que si había que empezar por unir dos ciudades, éstas eran Madrid y Barcelona, que, además, resultaba también la puerta de Europa.

**La gran polémica del AVE, costes aparte, fue si era Sevilla su mejor destino; la prensa, de forma más o menos unánime, y la opinión pública entendían que si había que empezar por unir dos ciudades, éstas eran Madrid y Barcelona, que, además, resultaba también la puerta de Europa.**

La gran polémica del AVE, costes aparte, fue si era Sevilla su mejor destino; la prensa, de forma más o menos unánime, y la opinión pública entendían que si había que empezar por unir dos ciudades, éstas eran Madrid y Barcelona, que, además, resultaba también la puerta de Europa. Y mire usted por donde, las ironías de la política no saben de acentos, le tocó inaugurar el AVE, en su primer tramo de pruebas el 12 de marzo de 1992, al ministro Josep Borrell y a la presidenta de Renfe, recién llegada al cargo, Mercé Sala, los dos catalanes y a las órdenes de un vicepresidente llamado Narcís Serra, ex alcalde de la mismísima Barcelona.

Las críticas, naturalmente, continuaron. Como continuaron toda clase de chistes, viñetas, gracias y comentarios. Sólo una cosa era cierta: el AVE, mejor que el de los franceses, construido en un tiempo récord, era como un juguete en manos de los españoles, como la primera montaña rusa o aquel mítico Cinerama; "¿qué se siente?", era la pregunta que todos hacíamos a los afortunados que lo habían proba-

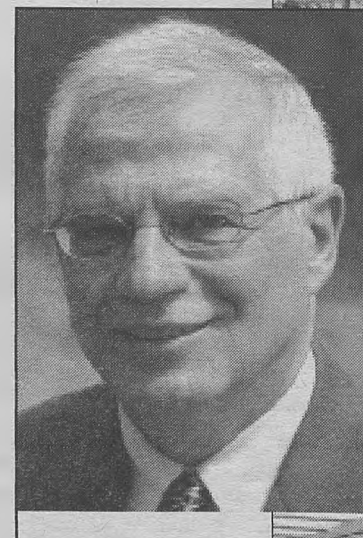



El AVE llegó a la Estación de La Cartuja, en la Expo'92, tras su viaje inaugural, repleto de autoridades y curiosos: Mercé Sala, Narcís Serra, Manuel Chaves, Virgilio Zapatero y Emilio Casinello, en primer término. En la fotografía inferior, vista del vagón de la clase turista del primer Alta Velocidad de nuestro país.

En la fotografías de la página anterior, Felipe González y Josep Borrell, presidente del Gobierno y ministro de Obras Públicas, respectivamente, en la época en la que se inauguró el AVE Madrid-Sevilla. Abajo, una panorámica de la Exposición Universal de Sevilla, uno de los grandes acontecimientos de ese año, junto con los Juegos Olímpicos de Barcelona.

**Sólo una cosa era cierta: el AVE, mejor que el de los franceses, construido en un tiempo récord, era como un juguete en manos de los españoles, como la primera montaña rusa o aquel mítico Cinerama; "¿qué se siente?", era la pregunta que todos hacíamos a los afortunados que lo habían probado ya**

do ya. La respuesta era, por una parte, descorazonadora y, por la otra, positiva: "Nada, no te das ni cuenta". Para Borrell, era un avión que volaba bajito; para los soldados que custodiaron sus cuatrocientos y pico de kilómetros, una cruz de mili, para la Andalucía profunda, una traición; para los amantes de los ferrocarriles y los ecologistas, un desastre; para los españoles en general, una curiosidad y un leve fruncimiento de cejas porque medio billón de pesetas deben ser muchas pesetas, pero nadie en su sano juicio es capaz de saber cuántas, y, tal y como somos, tener un tren que vaya a 300 kilómetros por hora es una chulería. ¿Una chulería innecesaria? Pues cada cual sabrá, pero una vez que estaba ahí, nos encantaba saber que a los franceses se les taponaban los oídos cada vez que se metían en un túnel y a nosotros no porque el nuestro era mejor. Eso, en este país, vale un dinero.

Soy de los que ya han montado en el AVE. Estoy seguro que las co-

sas han mejorado desde entonces porque hice el trayecto Sevilla-Madrid en el primer viaje comercial, el mismísimo 21 de abril de 1992. Entonces no funcionó la cafetera y nos pasaron cinco veces por el vídeo el mismo documental inglés lleno de bichos y naturalezas vivas. Puedo garantizar varias cosas: que corre que se las pela; que para echar una cabezadita, como los trenes de toda la vida, ninguno; que huele a fibra sintética; que nadie será capaz de tomarse una torta de Alcázar o abrir una fiambarrera; que los tullidos tienen un civilizado acceso pero una difícil venta de cajas de Farias; que a mí me gusta más que el avión; que cuando llegue a Barcelona, todo será más lógico y que una vez criticado, gastado el dinero y puesto en marcha, lo mejor es olvidar y disfrutarlo en las horas bajas, las más baratas, porque pagar 16.000 pesetas para ir y otras para volver, estaba, en 1992, fuera del alcance de cada vez más españoles. Claro que en clase turística salía algo más barato.



10 DE OCTUBRE DE 2003

## EL AVE QUE DARÁ SALIDA A FRANCIA

Los Reyes de España realizaron el viernes 10 de octubre de 2002 el viaje inaugural del AVE Madrid-Zaragoza-Lleida, que cubrió los 442 kilómetros de la línea en cuatro etapas. Don Juan Carlos y doña Sofía bajaron en cada estación (Guadalajara, Calatayud, Zaragoza y Lleida) para descubrir una placa en cada una. Paradas aparte, el trayecto duró dos minutos menos de lo previsto y sin ninguna incidencia.

### El 'socavón tecnológico' del AVE Madrid-Lleida

Las dificultades de este corredor fueron innumerables; desde conflictos con los ayuntamientos por el trazado, hasta corrimientos de suelo y túneles asentados sobre terrenos arcillosos. Sin embargo, el mayor lastre en el nacimiento del nuevo AVE fueron los problemas tecnológicos que afectan a sus comunicaciones operativas y de seguridad, que aún no se han logrado superar.

La tecnología para poner un tren a velocidades entre 250 y 350 kilómetros por hora se domina desde hace más de cuatro décadas. A pesar de ello, la creación de nuevas líneas férreas de alta velocidad se ha convertido en un proceso lento, a veces imposible, tanto por la difícil gestión de las expropiaciones del suelo por donde discurre el trazado, como por las severas exigencias técnicas y los elevadísimos costes de los proyectos de construcción.

La línea del AVE entre Madrid y Barcelona superó todos los retos que le había planteado el despliegue de vías y tendidos eléctricos, pero se ha atascó en lo que, a priori, podía parecer menos complicado: las telecomunicaciones sobre las que se soportan sus sistemas de seguridad.

Para entender el papel crucial que juega en el tren moderno la tecnología de comunicaciones de seguridad basta con recordar la secuencia del accidente ferroviario en España que se saldó con 20 víctimas mortales: el de Chinchilla, provincia de Albacete, antes del verano de 2003.

En aquella ocasión las señales de seguridad, (un sencillo y trasnochado semáforo) impedían el paso del tren, pero un error humano provocó que el convoy continuara su marcha.

Aunque el jefe de estación fue consciente con cinco minutos de antelación de la tragedia que se avecinaba, la ausencia de un canal de contacto directo de comunicación entre los responsables de la circulación y el tren, impidieron que se pudiera hacer efectiva la

alarma.

Los estándares de explotación en la línea de Chinchilla (Madrid-Valencia) no superan los 200 kilómetros por hora, mientras que en el trazado AVE entre Madrid y Lleida se aspira a conseguir registros de 350 kilómetros por hora.

Por lógica, a mayor velocidad, los riesgos y las consecuencias de una posible catástrofe se disparan, en tanto que los requisitos para conseguir un tiempo de respuesta ante un imprevisto son

Junto a los Reyes viajaron el ministro de Fomento, Francisco Alvarez Cascos, el presidente de la comunidad de Aragón, Marcelino Iglesias, y la comisaria europea de Transportes, Loyola de Palacio.

Mientras permanecieron en la estación de Lleida, descubrieron la quinta y última placa conmemorativa del trayecto y fueron recibidos por el presidente de la Generalitat, Jordi Pujol.

existen en el mercado. Tan avanzados que todavía se encontraban en fase de desarrollo.

Hasta este proyecto, todas las líneas de alta velocidad contaban con equipamientos de seguridad cuyo soporte básico estaba asociado a cables físicos de fibra y a balizas electrónicas, tendidos ambos a lo largo de la vía.

En una dinámica perversa, similar a la que se ha producido en la implantación de la nueva telefonía móvil de tercera generación

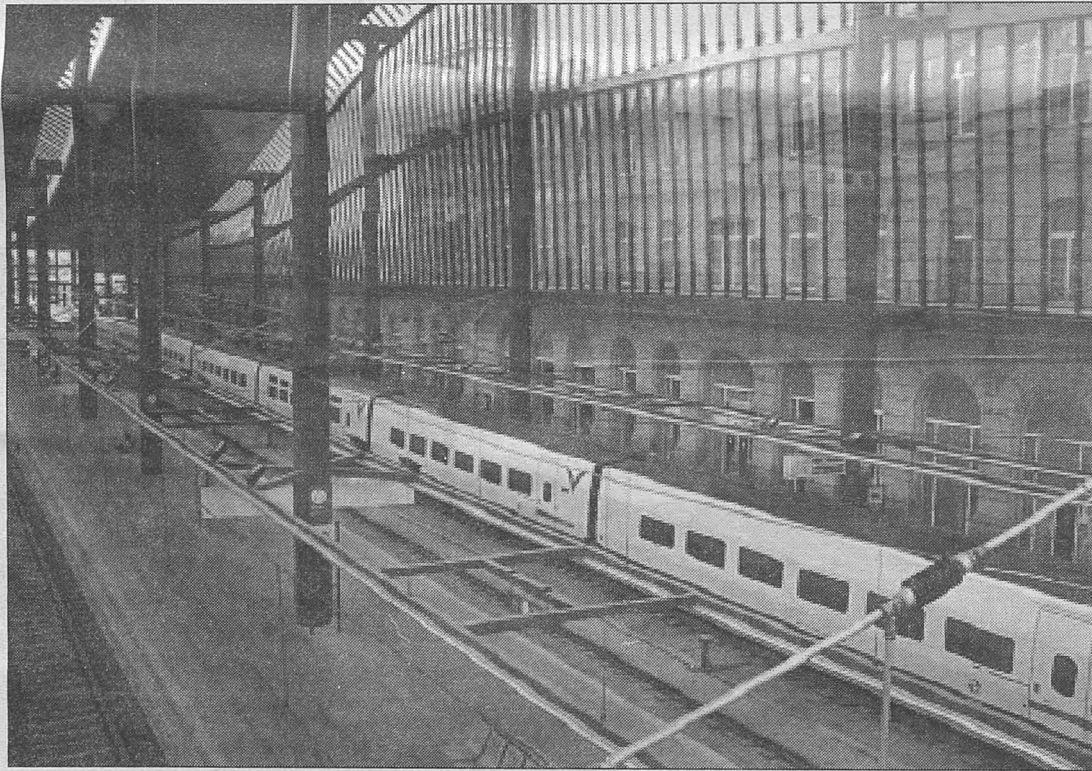

exponencialmente más exigentes.

El reto no es conseguir únicamente que el tren corra, sino sobre todo garantizar que esa carrera no es loca y que se realiza en condiciones plenas de seguridad.

Esto es, que la vía está siempre disponible, que los trenes se autochequean de modo permanente, que ningún agente externo perturba la normalidad de la explotación ferroviaria y que si se presenta algún problema, los dispositivos de información conseguirán dar la alarma en tiempo real.

Para el AVE entre Madrid y Lleida se contrataron los sistemas de señalización y comunicaciones de seguridad más avanzados que

**Las dificultades de este corredor fueron innumerables. Sin embargo, el mayor lastre en el nacimiento del nuevo AVE fueron los problemas tecnológicos**

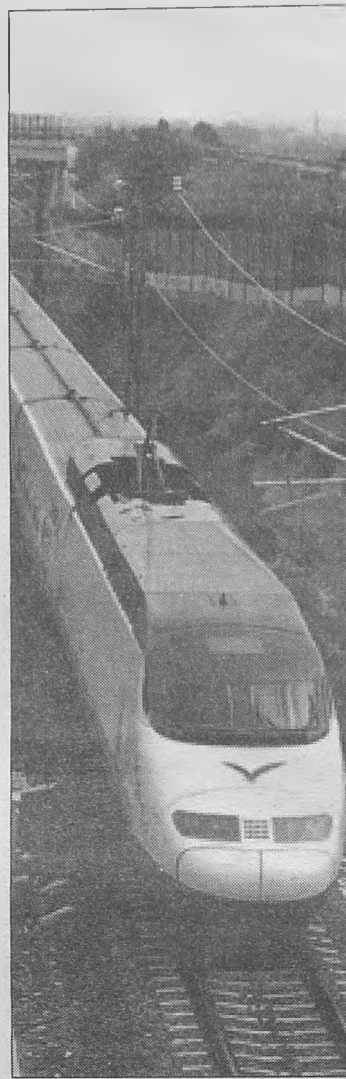

José María Aznar y Francisco Alvarez Cascos.

locidades medias que no superan los 175 kilómetros por hora, lastrado por un sistema de seguridad con más de cuarenta años a sus espaldas.

### Sus Majestades los Reyes realizaron el viaje inaugural

Los Reyes realizaron el viernes 10 de octubre el viaje inaugural del AVE Madrid-Zaragoza-Lleida, que cubrió los 442 kilómetros de la línea en cuatro etapas. Don Juan Carlos y doña Sofía bajaron en cada estación (Guadalajara, Calatayud, Zaragoza y Lleida) para descubrir una placa en cada una. Paradas aparte, el trayecto duró dos minutos menos de lo previsto y sin ninguna incidencia.

A su llegada a Guadalajara, Sus Majestades, acompañadas por el ministro de Fomento, Francisco Alvarez Cascos, y la comisaria europea de Transportes, Loyola de Palacio, fueron recibidos en la nueva estación Guadalajara-Yebes por el entonces presidente de Castilla-La Mancha, José Bono, descubriéndose una placa conmemorativa de inauguración de la línea de alta velocidad.

Este viaje inaugural finalizó en la estación de Lleida, donde los Reyes descubrieron la quinta y última placa conmemorativa del trayecto y fueron recibidos por el presidente de la Generalitat, Jordi Pujol. Un día más tarde, la línea AVE Madrid-Zaragoza-Lleida comenzó su andadura comercial, una línea que todavía no está finalizada, ya que el reto pendiente es que este corredor llegue hasta Barcelona.



**COMARCAS DE CUENCA - Tarancón**

El consejero de Bienestar Social, Tomás Mañas, presidió su inauguración  
**El nuevo Centro de Atención a la Infancia tiene capacidad para 80 niños**

La localidad conquense de Tarancón cuenta ya con un nuevo centro de atención a la infancia, tras el acto de inauguración que presidió el con-

sejero de Bienestar Social, Tomás Mañas, y al que asistió también el alcalde de este municipio, Raúl Amores.

Tomás Mañas destacó la colaboración entre el Ayuntamiento y la Consejería de Bienestar Social, incidiendo en "la sensibilidad demostrada por vuestro alcalde, gracias al cual Tarancón es hoy una de las localidades de la región que cuenta con los mejores recursos y programas sociales".

Así, en la construcción y equipamiento de este nuevo centro de atención a la infancia se han invertido cerca de 530.000 euros, cantidad a la que hay que sumar el concierto de las plazas existentes en este recurso, para lo cual la Consejería de Bienestar Social destinará, durante el presente año, más de 108.000 euros.

El consejero señaló que desde el Gobierno regional se llevan a cabo todas aquellas medidas de apoyo a favor de la familia, "con el fin de que el cuidado de los niños no suponga una carga, sobre todo para las mujeres, que tradicionalmente se han visto perjudicadas en su vida laboral al tener que hacerse cargo de los más pequeños".

El nuevo centro de atención a



Foto: Oscar Gómez  
Tomás Mañas, durante la inauguración del nuevo centro de atención a la infancia de Tarancón, junto al alcalde de la localidad, Raúl Amores, y el delegado de la Junta en Cuenca, Luis Carlos Sahuquillo, (derecha).

la infancia tiene capacidad para 80 niños de 0 a 3 años y cuenta con cinco aulas, una sala de usos múltiples, cocina para el servicio de comedor, una zona de juegos cubierta y otra al aire libre.

El titular de Bienestar Social recordó el compromiso del presidente José María Barreda de po-

ner en funcionamiento, durante la presente legislatura, 6.000 nuevas plazas en centros de este tipo, señalando que "con esto conseguimos dar respuesta a la demanda que tiene Castilla-La Mancha que, actualmente, es la segunda región, tras Murcia, que más crecimiento de población registra de España".

**Luz verde al desarrollo de 207.000 metros cuadrados de suelo industrial**

El Gobierno regional ha dado su visto bueno al desarrollo de más de 738.000 metros cuadrados de superficie para uso industrial, residencial, dotacional y de zonas verdes, repartidos en una decena de municipios, que contribuirán al adecuado crecimiento, a la mejora de la calidad de vida y a la creación de nuevos puestos de trabajo en la provincia de Cuenca.

En concreto, la Comisión Provincial de Urbanismo ha informado favorablemente la dotación de cerca de 125.000 metros cuadrados netos para la implantación de un nuevo Polígono Industrial en Quintanar del Rey, en el paraje denominado "Polonio", en la periferia sur de la localidad.

Este complejo, que dispondrá de casi 20.000 metros cuadrados de espacios ajardinados, será gestionado directamente por el Ayuntamiento y contará con el apoyo económico y financiero de la Junta de Comunidades.

A dicha actuación, que favorecerá el progreso de la comarca, se une la ordenación en dos sectores diferenciados, para su mejor aprovechamiento, de otros 82.700 metros cuadrados de suelo industrial neto en Tarancón.

La Consejería de Vivienda y Urbanismo, de la que depende el citado órgano, ha aprobado

también el desarrollo de casi 356.000 metros cuadrados para la construcción de 464 nuevas viviendas, de las que 16 se levantarán en Sotorribas en régimen de protección oficial.

Dichos inmuebles, que serán posibles gracias a la creación de un vial y de sus correspondientes accesos a unas instalaciones deportivas anexas, de titularidad municipal, se completan con la creación de otras 227 casas en Barchín del Hoyo, 141 en Villora, de 54 en Tragacete, en el paraje de "El Morenal", y de 26 más en Villar de Cañas.

En esta última localidad, igualmente, se ha dado luz verde a la reclasificación de 10.000 metros cuadrados de terrenos para la edificación de una residencia de la Tercera Edad, y a la instalación de una rotonda de acceso al centro de Sisante, que racionalizará y dará mayor fluidez al tráfico existente entre la travesía de la localidad y la Nacional 310.

La Comisión Provincial, por último, ha otorgado la calificación necesaria para la puesta en marcha de varias explotaciones industriales en Barajas de Melo y Honrubia, así como de dos instalaciones agropecuarias en Villaescusa de Haro, y para la sustitución y renovación de varios tramos de tubería de una central hidroeléctrica en Enguñanos.

**Magdalena Valerio clausurará un taller de empleo en Campillo de Altobuey y visita el de San Clemente**

La consejera de Trabajo y Empleo, Magdalena Valerio, acompañada del delegado de la Junta en Cuenca, Luis Carlos Sahuquillo, y de Trabajo y Empleo en la provincia, Pedro González López, clausuró el Taller de Empleo de Campillo de Altobuey y visitó el que se está llevando a cabo en San Clemente.

Magdalena Valerio resaltó que estos "programas mixtos de formación y empleo son esenciales en el objetivo del Gobierno regional de fijar población en las zonas rurales al ofrecer a sus ciudadanos una oportunidad para el empleo en sus municipios".

En San Clemente, 15 alumnas se forman en talleres de albañilería, carpintería y pintura, trabajando durante un año en la adaptación y rehabilitación del edificio del antiguo centro de salud y del edificio del antiguo colegio, como futuro Centro Socio-Cultural, un proyecto en el que el Servicio Público de Empleo de la región invierte alrededor de 272.000 euros.

En Campillo de Altobuey, la



Foto: David Cebrián  
La consejera de Trabajo y Empleo, Magdalena Valerio, visitó en el Ayuntamiento de San Clemente, el taller de empleo "Rehabilitación y adaptación de edificios municipales".

consejera entregó los diplomas a los 15 alumnos que han participado en el Taller de Empleo "Campillo de Altobuey 2" que ha concluido la rehabilitación de la fachada de la Iglesia Parroquial de San Andrés del municipio conquense.

El proyecto se ha dedicado por completo a la albañilería y ha servido para insertar laboralmente a varios participantes al concluir el proyecto que ha contado con una inversión superior a los 265.000 euros del Sepecam.

**Belinchón**

**Abierto el plazo para solicitar una de las 8 VPO**

La Consejería de Vivienda y Urbanismo ha abierto el plazo para solicitar una de las 8 Viviendas de Protección Oficial que se están construyendo en la localidad de Belinchón.

El plazo marcado se prolonga hasta el 31 de diciembre. Hasta entonces, los interesados para formalizar su solicitud siguiendo un modelo oficial que pueden recoger y entregar en el propio ayuntamiento, en la Delegación Provincial de Vivienda y Urbanismo o descargándola de la web de la Junta de Comunidades.

De esta forma, la Consejería simultanea el proceso administrativo con la ejecución de las viviendas, con el fin de ganar tiempo a la hora de entregar de llaves a los futuros beneficiarios.

La promoción es de 8 viviendas adosadas de 3 y 4 dormito-

rios, con superficies útiles entre los 74 y los 84 metros cuadrados. Es un proyecto que se desarrolla en la zona de "Las Eras" y se distribuyen en 2 bloques de viviendas agrupadas.

El bloque de mayor tamaño, con cinco viviendas, se escaloña en bancadas para así adaptarse mejor al terreno con fuerte pendiente. En cuanto al segundo bloque, incluye tres viviendas y se desarrolla en un único nivel.

Las viviendas tendrán dos alturas, excepto la adaptada, y están compuestas por porche cubierto, vestíbulo, distribuidor, escalera, cocina, aseo y estar-comedor, en planta baja, mientras los dormitorios se sitúan en la planta primera.

La Consejería de Vivienda y Urbanismo destina a este proyecto un presupuesto de 600.000 euros.

El consejero de Vivienda y Urbanismo celeró que Guadalajara se esté convirtiendo en una ciudad moderna diseñada para el futuro

## Gil colocó la primera piedra de una promoción de 112 VPO

Las 112 Viviendas de Protección Oficial, que ejecutará la empresa Rayet, serán adjudicadas en los próximos meses a través de la Bolsa Municipal de Vivienda, que se creará mediante

un convenio entre el Ayuntamiento y la Consejería de Vivienda y Urbanismo lo que fue calificado por Alejandro Gil como un hecho sin precedentes en Castilla-La Mancha.

El consejero de Vivienda y Urbanismo, Alejandro Gil, participó en el acto de colocación de la primera piedra de una promoción de 112 Viviendas de Protección Oficial que, construidas por la empresa Rayet, serán adjudicadas a través de la Bolsa Municipal de la Vivienda, que se creará en poco tiempo entre el Ayuntamiento de Guadalajara y la Consejería de Vivienda y Urbanismo.

El desarrollo del nuevo sector, en el que se levantarán dichos inmuebles, dio pie al consejero de Vivienda y Urbanismo a afirmar que "Guadalajara se está convirtiendo en una ciudad moderna, diseñada para el futuro, y con planteamientos urbanísticos muy adecuados a los tiempos que corren".

En este sentido, Gil indicó que los logros que ya se están alcanzando son fruto de la colaboración entre el Ayuntamiento de Guadalajara, el sector empresarial de la construcción y la Junta de Comunidades de Castilla-La Mancha, expresando el deseo de que ese "buen clima" de entendimiento siga adelante para que Guadalajara crezca y lo haga, además, de un modo ordenado.

Esa misma colaboración, también, es la que posibilitará a 112 familias de Guadalajara acceder a una vivienda a precio asequible, debido a la buena disposición del Consistorio alcarreño, propietario de los terrenos en los que se edificarán estos inmuebles, el interés de la empresa Rayet por la promo-



Foto: J.L. García Vidal  
De izquierda a derecha, el presidente del Grupo Rayet, Félix Abánades, el alcalde de Guadalajara, Jesús Alique, y el consejero de Vivienda y Urbanismo, Alejandro Gil.

ción de viviendas protegidas, y las ayudas que concede la Junta de Comunidades, tanto al promotor como a los futuros compradores.

### Celebrada la I Jornada sobre Planeamiento y Construcción Sostenible

El consejero de Vivienda y Urbanismo, Alejandro Gil, clausuró en Guadalajara la I Jornada sobre Planeamiento y Construcción Sostenible, organizada por la Asociación Provincial de Empresarios de la Construcción de esta provincia.

Alejandro Gil indicó que el IV Plan Regional de Vivienda, que está elaborando su departamento regional, "contará con tres pilares fundamentales, como son los programas de calidad en la edificación, rehabilitación, y paisaje urbano, lo que supondrá un esfuerzo en el desarrollo de las políticas de vivienda encaminadas a lograr un mayor ahorro energético".

En este momento, la Consejería de Vivienda y Urbanismo tiene en ejecución 324 viviendas de carácter bioclimático, y otras 974 en fase de proyecto, viviendas en las que se calcula que se puede llevar a cabo un ahorro económico de quienes vivan en ellos de, aproximadamente, 600 euros por vivienda y año, debido a sus especiales características constructivas, que propician el mejor aprovechamiento de los sistemas de calefacción y refrigeración.

## El SESCAM pondrá en marcha 12 helisuperficies en la provincia antes de fin de año

El Servicio de Salud de Castilla-La Mancha (SESCAM) dispondrá antes de que acabe el año de una docena de helisuperficies en Guadalajara, cifra que se verá duplicada con los proyectos de ejecución previstos para 2006.

En la actualidad, ya hay en Guadalajara una decena de helipuertos listos para su utilización por el servicio de transporte aéreo del SESCAM, y localizados en los municipios de Atienza, Checa, Cogolludo, Galve de Sorbe, Molina de Aragón, El Pobo de Dueñas, Robledillo de Mohernando, Sigüenza, Trillo y Villanueva de Alcorón.

Además, se encuentran en ejecución los helipuertos de Almonacid de Zorita y Guadalajara capital, que estará en el cuartel del GEO, en un emplazamiento que se ha considerado óptimo ante la imposibilidad de ubicarlo en el actual recinto del Hospital Universitario.

La previsión para el próximo año es duplicar prácticamente la cifra actual con la construcción de otros once nuevos puntos de aterrizaje en las localidades de Alcolea del Pinar, Brihuega, Cifuentes, Hiendelaencina, Jadraque, Marchón, Mondéjar, Pastrana, Riba de Saelices, Sacedón y Villed de

Mesa.

El SESCAM subvencionará la construcción con una cantidad cercana a los 36.000 euros para cada una de ellas, y se encargará de acometer las obras y el balizamiento.

Además, el Servicio regional de Salud se hace cargo de proporcionar asesoramiento al personal implicado en la atención a urgencias y emergencias, así como a los profesionales sanitarios que prestan servicio en el municipio. Por su parte, los ayuntamientos deben encargarse de proporcionar el suministro eléctrico y unas vías de acceso adecuadas.

## La Junta concede nuevas ayudas a la vivienda en Guadalajara

El Gobierno regional ha resuelto publicar en el Diario Oficial de Castilla-La Mancha (DOCM), las cantidades y beneficiarios de las subvenciones concedidas en la provincia de Guadalajara durante el mes de septiembre, a la compra o rehabilitación de viviendas.

Así, en esta provincia, las ayudas concedidas alcanzan la veintena, siendo el capítulo económico destinado a tal fin de 305.504 euros.

Siete han sido los expedientes reconocidos en materia de ayudas a la rehabilitación de in-

muebles, con una cuantía económica de 5.171,96 euros, mientras que para las 13 ayudas reconocidas en materia de adquisición y promoción de viviendas protegidas de nueva construcción, se han destinado 300.352,25 euros.

Sólo durante el primer semestre de 2005, la Consejería de Vivienda y Urbanismo ha concedido más de 3.000 ayudas a otras tantas familias castellano-manchegas, de las que casi un 45 por ciento se ha destinado a la adquisición y promoción de viviendas de nueva construcción.

## 2.400 personas se han beneficiado de los programas de Trabajo



Foto: Ayto. Guadalajara  
La consejera de Trabajo y Empleo, Magdalena Valerio, junto al alcalde de Guadalajara, Jesús Alique, hizo balance de las distintas iniciativas puestas en marcha por la Consejería durante 2005.

La consejera de Trabajo y Empleo, Magdalena Valerio, acompañada del alcalde de Guadalajara, Jesús Alique, ha hecho balance de las iniciativas emprendidas por su departamento en la localidad durante 2005 y que han beneficiado a 2.099 personas, con una inversión superior a los 5,1 millones de euros.

"Con estas ayudas pretendemos, dar oportunidad de empleo a personas desempleadas con especiales dificultades de acceso al mercado laboral; formar a los desempleados para que puedan acceder a un empleo; capacitar a nuestro capital humano para que esté adaptado a las necesidades continuas de nuestras empresas y los requerimientos del mercado laboral y fomentar un trabajo estable, seguro y de calidad", explicó Magdalena Valerio.

En total han sido 8 las principales líneas de actuación emprendidas por el Servicio Público de Empleo en Guadalajara, a las que hay que sumar las ayudas concedidas por las direcciones generales de Trabajo e Inmigración y de Seguridad y Salud Laboral en sus diferentes

ámbitos de actuación.

En concreto han sido 37 proyectos del Plan Integrado de Empleo que han beneficiado a 209 personas, de las que más de un 62 por ciento han sido mujeres; la Escuela Taller "Las Lomas" donde se forman profesionalmente 40 jóvenes; 3 módulos de formación en empresas privadas para 31 personas, de las que el 50 por ciento son discapacitadas, y que cuenta con un compromiso de contratación de 11 de ellas; 27.314 horas de Formación impartidas a 1.684 personas desempleadas y ocupadas a través de distintos cursos de Formación Ocupacional y Continua; la subvención para contratar a 9 agentes de empleo y desarrollo local; la aprobación de 6 proyectos a órganos de la administración de Castilla La Mancha y organismos adscritos o dependientes, universidades e instituciones sin ánimo de lucro para el desarrollo de proyectos de interés social y cultural para la contratación de 35 personas desempleadas y la concesión de una Unidad de Promoción y Desarrollo a la Diputación Provincial, donde trabajan 7 técnicos.

COMARCAS DE GUADALAJARA - Quer

## Vivienda y Urbanismo aprueba el Plan de Ordenación Municipal

El consejero de Vivienda y Urbanismo, Alejandro Gil, informó en Guadalajara de los acuerdos adoptados por el Gobierno regional para el desarrollo en esa provincia de casi 2 millones de metros cuadrados de suelo residencial e industrial y la edificación de 5.042 nuevos inmuebles.

Gil destacaba la aprobación definitiva del Plan de Ordenación Municipal (POM) de Quer, que contempla la creación de 8 sectores diferenciados de 1.600.000 metros cuadrados en total y un máximo de 4.622 viviendas, a lo que se suma la dotación de 205.0000 metros cuadrados de suelo para la instalación en la localidad de nuevas industrias.

El responsable regional, que cifró el techo poblacional del citado documento en 15.000 habitantes, subrayó la "ejemplaridad" de su redacción, "ya que respeta escrupulosamente las Zonas de Especial Protección para las AVES (ZEPA) que rodean al municipio" e "incorpora las observaciones sobre accesibilidad y eliminación de barreras arquitectónicas que desde la Consejería de Bienestar Social y las organizaciones de discapacitados se han formulado al Ayuntamiento de Quer".

A su juicio, además, "se trata de un planeamiento claramente sostenible y coherente con todos los escenarios que dibuja el Plan de Ordenación del Territorio (POT) del Corredor del Henares" que está preparando la Consejería de Vivienda y Urbanismo.

El consejero, igualmente, subrayó el visto bueno de la Junta de Comunidades a dos Programas de Actuación Urbanizadora (PAU) en Tórtola de Henares, para la construcción condicionada de 72



Foto: J.L. Rodríguez  
El consejero de Vivienda y Urbanismo, Alejandro Gil, acompañado del director general de Urbanismo y Ordenación Territorial, Santiago García y el delegado provincial de la Consejería, Abilio Martín.

viviendas y 130 aparcamientos, y en Yunquera de Henares, para otras 847 plazas de vehículos y 284 nuevos inmuebles, "de los que 47 tendrán algún tipo de protección pública".

A estas actuaciones ha sumado el informe previo favorable al POM de Fuencemillán y al Plan Parcial presentado por el Ayuntamiento de Torija, "que una vez reciba luz verde definitiva solucionará el agotamiento de superficie industrial que padece la localidad y, por otro lado, armonizará la densidad edificatoria de sus nuevas áreas de expansión, racionalizando la presencia en las mismas de

viviendas unifamiliares y de viviendas en bloque".

De esta forma, y gracias a otros proyectos, como varias modificaciones puntuales en Milmarcos, para la implantación de un centro de desarrollo local, y en Armuña de Tajuña, o como el expediente de expropiación de terrenos en Aguas Vivas para completar la construcción, a cargo de la Entidad Pública Empresarial de Suelo (SEPE), de 2.114 viviendas protegidas en Guadalajara capital, "la Junta de Comunidades garantiza el crecimiento sostenible de la provincia y su desarrollo económico", concluyó Alejandro Gil.

Albalate de Zorita

## Invertidos 170.000 euros en el nuevo Centro de Atención a la Infancia

El consejero de Bienestar Social, Tomás Mañas, presidió el acto de inauguración del nuevo centro de atención a la infancia de Albalate de Zorita, al que asistió también la alcaldesa de esta población, Covadonga Pastrana.

Tomás Mañas puso de manifiesto el beneficio que supondrá para las familias de la localidad disponer de este nuevo recurso, que facilitará a las mujeres su incorporación al mercado laboral, sabiendo que sus hijos se encuentran perfectamente cuidados y atendidos.

El nuevo centro tiene capacidad para 37 niños de 0 a 3 años, y el edificio dispone de una superficie útil de 184 metros cuadrados, distribuida en 2 aulas,

una sala polivalente y diversas dependencias de servicio.

En la construcción de este nuevo centro se han invertido más de 170.000 euros, cantidad que ha sido aportada por la Consejería de Bienestar Social y el Ayuntamiento.

Con este nuevo recurso, la red pública de centros de atención a la infancia en Guadalajara dispone ya de más de 1.200 plazas para atender a los pequeños con edades comprendidas entre los 0 y los 3 años.

Tras la inauguración del centro, el consejero de Bienestar Social visitó el centro de mayores de esta localidad alcarreña, donde departió con los socios, interesándose por sus opiniones y demandas.

Sigüenza

## Presentada la nueva Escuela Taller "En ruta IV Centenario"



Foto: JJCM  
La consejera de Trabajo y Empleo, Magdalena Valerio, presentó en Sigüenza una nueva Escuela Taller y un Taller de Especialización Profesional.

La consejera de Trabajo y Empleo, Magdalena Valerio, acompañada del alcalde de Sigüenza, Francisco Domingo Calvo, presentó la Escuela Taller "En ruta IV Centenario" y el Taller de Especialización Profesional "Zapatero artesano y tapicero de muebles" que acaban de comenzar en Sigüenza, sobre los que destacó que sus participantes "aprenden profesiones con futuro, como demuestra que el porcentaje medio de inserción laboral alcanza el 70 por ciento".

Esta iniciativa cuenta con 24 alumnos de los que 11 son inmigrantes de diversas nacionalidades, a los que se prestará un apoyo especial compuesto por clases del aprendizaje del idioma y la cultura española.

Las especialidades que se van a impartir durante 24 meses son las de Albañilería y carpintería, Carpintería y Forja, y cuenta

con una inversión del Sepecam que asciende a 565.703 euros.

El objeto de actuación de la Escuela Taller se encuentra dentro del programa de rehabilitación del patrimonio histórico "Sigüenza a Plena Luz" que tiene como fin conseguir la recuperación integral de su conjunto histórico, con actuaciones como la recuperación de un lienzo de la antigua muralla, la rehabilitación del antiguo Pósito y el antiguo molino conocido como el "Polvorín", así como el mobiliario interno el Centro de Atención a la Infancia.

Valerio destacó además la apuesta por la integración laboral de las personas con discapacidad a través del Taller de Especialización Profesional "Zapatero artesano y tapicero de muebles" que cuenta con 16 alumnos, con diferentes grados de discapacidad.

## La Junta avanza en el cumplimiento del Plan de Actuación de la zona del incendio

El Gobierno de Castilla-La Mancha, junto al resto de administraciones implicadas, está trabajando en el cumplimiento de los compromisos incluidos en el Plan Integral de Actuación de la zona de Riba de Saelices, propiciando el adecuado aprovechamiento de la madera quemada y el cuidado del monte, así como las mejoras en infraestructuras de comunicación y el pago de las indemnizaciones acordadas.

En cuanto a la madera quemada, la Consejería de Medio Ambiente y Desarrollo Rural ha alcanzado un acuerdo con los ayuntamientos de la zona para la encomienda de gestión de su aprovechamiento.

Este acuerdo tiene como objetivo la gestión y realización por parte de la Consejería de Medio

Ambiente y Desarrollo Rural de las actuaciones materiales de carácter técnico o de servicios necesarias para el aprovechamiento y enajenación de los productos forestales de cada ayuntamiento.

De lo que se trata es de facilitar a los ayuntamientos el trabajo de saca de madera, debido al volumen de la operación, para lograr unas mejores condiciones de venta y luego ellos solo tengan que adjudicarlo.

Respecto a la mejora de las infraestructuras, y, en concreto, la red de carreteras de la Junta de Comunidades, se ha completado la redacción de todos los proyectos de ejecución de la CM-2113, en los tramos Luzaga-Padilla, Padilla-La Riba, Alcolea del Pinar-Luzaga y la GU-944, Mazarete-Cobeta, y empezarán las obras en

el primer semestre de 2006.

En cuanto a la red provincial de carreteras, el pasado 15 de noviembre fueron presentados en la Subdelegación del Gobierno los proyectos de obras por parte de la Diputación Provincial. Esta red se financiará con cargo a los Presupuestos del Estado (50%), la Comunidad Autónoma y la Diputación Provincial (10%).

Asimismo, el Gobierno castellano-manchego pagó el pasado mes de septiembre las indemnizaciones, por valor de 269.367 euros, a un total de 60 titulares de explotaciones agrícolas y ganaderas que resultaron afectadas por las llamas. También se está trabajando en otras actuaciones de mejora y promoción con el objetivo general de beneficiar a los vecinos de la zona.

## Barreda inauguró la rehabilitación del convento Madre de Dios

El presidente del Ejecutivo autonómico inauguró el recién rehabilitado convento 'Madre de Dios' lo que incrementa el patrimonio histórico

de la Universidad de Castilla-La Mancha que ya cuenta con el edificio de San Pedro Mártir, el Palacio de Padilla y el Lorenzana.

El presidente de Castilla-La Mancha, José María Barreda, inauguró en Toledo, el recién rehabilitado convento 'Madre de Dios', que alberga la Facultad de Ciencias Jurídicas y Sociales del campus de la Universidad de Castilla-La Mancha en Toledo. Esta actuación "viene a dar mucho futuro a nuestra memoria", manifestó Barreda.

El jefe del Ejecutivo autonómico, que aplaudió el trabajo de los restauradores, arquitectos y arqueólogos en este edificio, destacó la "belleza de este edificio cargado de historia y lleno de futuro, estamos dando futuro a nuestro presente y al pasado", añadió.

En este sentido, José María Barreda, explicó que este convento simboliza la evolución de los pueblos y la mejora de las sociedades. Para el presidente, "el avance de una Región es el esfuerzo sostenido de sus hombres y mujeres a lo largo de muchos años".

El convento 'Madre de Dios' tras ser fundado como beaterio en 1482 pasó a convertirse en monasterio. A finales de los años 90, la Universidad de Castilla-La Mancha adquiere el inmueble a una congregación de dominicas con el objetivo de ampliar dependencias de la Facultad de Ciencias Jurídicas y Sociales de Toledo, ubicada en el antiguo convento dominico de San Pedro Mártir desde 1992.

Una vez recorrido el edificio rehabilitado y gratamente sorprendido con el resultado, el presiden-



Foto: Alvaro Ruiz  
El presidente de Castilla-La Mancha, José María Barreda, acompañado del rector de la UCLM, Ernesto Martínez Ataz; el consejero de Educación, José Valverde; y el alcalde de la localidad, José Manuel Molina, durante la inauguración de las obras de rehabilitación del convento 'Madre de Dios'.

te de Castilla-La Mancha, animó a los responsables académicos y municipales a organizar unas jornadas de puertas abiertas para que todos los toledanos disfruten de la belleza de las instalaciones.

"Toledo es una ciudad viva y en esta situación ha colaborado el que sea sede de las instituciones regionales y el campus de Toledo", manifestó el presidente de Castilla-La Mancha que reconoció la importancia de este convento para el conjunto de la ciudad de las tres culturas que va a ver como mejora el patrimonio de la capital toledana.

Barreda no quiso finalizar sin

advertir a todos los ciudadanos, a todos los colectivos, que se debe cuidar el patrimonio de la Universidad de Castilla-La Mancha, "debemos ser cómplices en este sentido porque nos jugamos el futuro", puntualizó.

Por su parte, el rector de la UCLM, Ernesto Martínez Ataz, mostró su satisfacción por el resultado de este edificio tras la rehabilitación y señaló que con éste ya son cuatro los edificios históricos que ha recuperado para su uso la Universidad: San Pedro Mártir, el Palacio de Padilla, Lorenzana y el convento 'Madre de Dios'.

## El PSOE afirma que el Ayuntamiento ha invertido el 11% del presupuesto

El portavoz del Grupo Municipal Socialista en el Ayuntamiento de Toledo, Alejandro Alonso, ha acusado al alcalde, José Manuel Molina, de gastar tan solo el 11% del presupuesto local para el presente año, una prueba, dijo, de que el PP "no sabe gestionar el presupuesto municipal más que de manera ineficaz y en detrimento de los intereses de los toledanos".

Según refirió Alonso, Molina ha subido los impuestos este año, sigue aumentando el déficit municipal y, a día de hoy, le faltan por ejecutar 21,5 millones de los 24,2 millones de euros de crédito definitivo que se aprobaron para inversiones este año.

"La incapacidad de Molina para gestionar las inversiones es cada vez mayor", agregó.

Las consecuencias que a juicio de Alonso sufren los ciudadanos, es que existen partidas en el capítulo de inversiones que están prácticamente sin ejecutar como las de vías públicas (sin ejecutar el 95 por ciento), parques y jardines (85 por ciento), el ciclo del agua y medio ambiente (90 por ciento).

También aseguró que están sin ejecutar los créditos para crear la Empresa Municipal de Promoción Turística, las inversiones en el cementerio y las de la Estación de Autobuses, junto con el Palacio de Congresos

## Medio Ambiente autoriza la conexión de las Avenidas de París y Madrid



Foto: Esther Pastor  
José Luis Martínez Guijarro, mantuvo una reunión el alcalde de Toledo, José Manuel Molina, al que también asistió el delegado provincial de Medio Ambiente y Desarrollo Rural, Manuel Guerrero.

El consejero de Medio Ambiente y Desarrollo Rural, José Luis Martínez Guijarro, ha mantenido una reunión de trabajo con el alcalde de Toledo, José Manuel Molina, para reparar los distintos asuntos que mantienen ambas administraciones.

En primer lugar, se trataba el proyecto de la calle París que unirá el barrio de la Avenida de Europa con la carretera de Madrid y que supondrá una importante descongestión del tráfico para la zona. Martínez Guijarro ha destacado que "he hecho entrega al alcalde del documento que autoriza la ocupación de los terrenos por parte del Ayuntamiento para que pueda iniciar cuanto antes los trámites administrativos del proyecto".

Con respecto al vertedero municipal, Martínez Guijarro aseguró que se están dando los pasos oportunos y recordó que, este tema, fue uno de los primeros que trató nada más tomar posesión manteniendo una reunión con la Asociación de Vecinos Río Chico, durante la cual "asumí el compromiso de reali-

zar las gestiones necesarias ante las administraciones implicadas", es decir, el Consorcio Provincial de Residuos y el Ayuntamiento.

En este sentido, aseguró que por parte de la Consejería ya se han realizado los trámites requeridos para la Declaración de Impacto Ambiental de la finca donde se instalará el nuevo vertedero. Asimismo, el consejero explicó que una vez se produzca el traslado del vertedero de forma definitiva, "la Consejería sellará el actual vertedero, para que esa zona quede a total disposición de los ciudadanos de Toledo".

Por otro lado, con respecto a la evaluación ambiental del Plan de Ordenación Municipal, José Luis Martínez Guijarro manifestó que "estamos a expensas de un pequeño informe técnico debido a una vía pecuaria, para poder comunicar al Ayuntamiento la evaluación preliminar, que es el documento que se requiere para la aprobación provisional por parte de los órganos competentes".

## El II Plan Director de Transporte Urbano funcionará a pleno rendimiento a mediados de diciembre

El concejal de Movilidad, Francisco Vañó, ha presentado la propuesta definitiva del II Plan Director de Transporte Urbano, que incluye 18 líneas de autobús, algunas de ellas desdobladas y otras nuevas, y 3 búhos; y del que se informará a los usuarios por medio de una campaña informativa.

En rueda de prensa, Vañó, quien confirmó que la puesta en marcha de todas estas líneas se prevé para mediados del mes de diciembre, aunque algunas ya se encuentran en funcionamiento, explicó que algunas de las líneas se van a desdoblar, otras no van a ser modificadas, en algunas de ellas se eliminan tramos que harán nuevas líneas.

Así, destaca el cambio de recorrido de la línea 41, Zocodover-

Avenida de Irlanda; la línea 42, de nueva creación, y que prestará servicio entre Zocodover y la calle Alemania, y dará servicio al Campus Universitario; la línea 71, entre Zocodover y el Hospital Virgen del Valle, suprime su paso por la Olivilla y el camping 'El Greco'; la línea 72, de nueva creación, y que hace parte del recorrido que no efectúa la 71; la línea 81, unirá la estación de autobuses y el Hospital de las Tres Cultural; mientras que la 82, discurrirá entre el Hospital de Paraplégicos y la estación de autobús; estas dos últimas líneas son de nueva creación. La línea 92, de nueva creación, discurrirá entre el Ambulatorio y Santa María de Benquerencia. También de nueva creación es la línea 93, entre Santa María de Benque-

rencia y Buenavista.

La línea 12, la circular del Casco Histórico, presenta como novedad la incorporación el viaje combinado, de tal forma que el mismo billete se podrá utilizar en los 60 minutos siguientes en cualquier otra línea, así como la puesta en marcha de autobuses en ambas direcciones. Finalmente, la línea 22, unirá la estación de ferrocarril y la Plaza de Zocodover, atendiendo así las demandas de los usuarios del AVE Madrid-Toledo.

En cuanto a los búhos, harán los trayectos Zocodover-Buenavista; Zocodover-Santa María de Benquerencia, y Santa María de Benquerencia-Buenavista desde las 0,00 horas a las 4,00 horas, salvo el último de ellos, que terminará a las 3,45 horas.

COMARCAS DE TOLEDO - Corral de Almaguer

## Barreda inauguró el nuevo Auditorio, dedicado a dos víctimas del 11-M

El presidente de Castilla-La Mancha, José María Barreda, aseguró, en la inauguración del Teatro Auditorio de Corral de Almaguer, que el futuro de Castilla-La Mancha lo construiremos más eficazmente cuanto más formación tengamos.

El presidente Barreda realizaba estas declaraciones en un emotivo acto en el que la felicidad por el nuevo edificio se mezclaba de manera inevitable con el recuerdo a Mari Carmen Lominchar, víctima del terrible atentado del 11-M, y a Laura Jiménez, que resultó herida en este mismo acto terrorista.

"No puedo sustraerme a todo lo que está pasando desde que hemos llegado, porque la memoria de Mari Carmen permanece entre nosotros", manifestó el presidente regional, que aseguró que este tipo de acciones terroristas "no se comprenden, no se justifican y no se pueden amparar".

La única respuesta posible es, a su juicio, la unidad de todos los españoles frente a los terroristas. Asimismo, José María Barreda aprovechó la ocasión para reconocer la deuda que todos los castellano-manchegos tienen con Mari Carmen y Laura, además de tener "todo nuestro afecto indeleble y nuestro cariño".

Por otra parte, el jefe del Ejecutivo castellano-manchego anunció que a principios del próximo año Corral de Almaguer contará con el pediatra que el alcalde de esta localidad, Román Pastor, tanto tiempo lleva reivindicando. Además, adelantó la construcción de un helipuerto que, ubicado en el término municipal corraleño, mejorará el transporte de enfermos de esta Comarca toledana.

La visita del presidente a Corral de Almaguer comenzó en el Ayuntamiento, en el que fue reci-



Foto: Alvaro Ruiz  
José María Barreda, acompañado del alcalde de Corral de Almaguer, Román Pastor (dcha), y familiares de las víctimas, durante el descubrimiento de un monolito en recuerdo a la fallecida en el atentado de Atocha del 11-M, Mari Carmen Lominchar, y a Laura Jiménez, que resultó herida en esta misma acción terrorista, a la entrada del Teatro Auditorio.

bido por el alcalde del municipio, que estuvo acompañado por la Corporación municipal y alcaldes de pueblos vecinos.

Precisamente, el primer edil corraleño, Román Pastor, que agradeció la visita del presidente Barreda, aseveró que lo que hoy convida al pueblo es una de esas infraestructuras que cambiarán la historia del municipio y le darán una nueva seña de identidad.

Según Pastor, siempre que en un pueblo se habilitan nuevos servicios "ganamos todos, porque gana la Comarca". El alcalde de concluyó su intervención con una frase de Miguel de Unamuno: "La libertad que hay que dar al

pueblo es la cultura".

El nuevo Teatro Auditorio se levanta en el emblemático Pozo Reinga. A la entrada del mismo, se erige un monolito en recuerdo a la fallecida en el atentado de Atocha del 11-M, Mari Carmen Lominchar, y a Laura Jiménez, que resultó herida en esta misma acción terrorista. En representación de Mari Carmen Lominchar intervino su sobrina Verónica, que coincidió con Laura Jiménez en agradecer al Gobierno de Castilla-La Mancha esta actuación, así como el respaldo que todo el pueblo corraleño ha mostrado a los familiares de Mari Carmen y a la propia Laura Jiménez.

## Siete municipios verán mejoradas sus redes de abastecimiento

La Consejería de Obras Públicas y la Diputación Provincial de Toledo destinarán más de 700.000 euros para la mejora y renovación de los sistemas de abastecimiento y saneamiento de los municipios toledanos de Alameda de la Sagra, Caleruela, Garciotún, Montesclaros, Olías del Rey, Quintanar de la Orden y Villacañas.

Los acuerdos suscritos con los Ayuntamientos de estas siete poblaciones se encuadran dentro del convenio marco de colaboración firmado por el Gobierno de Castilla-La Mancha y la Diputación Provincial de Toledo el pasado 29 de septiembre de 2004, a través del cual se están realizando obras hidráulicas en 160 municipios de la provincia por valor de 12 millones de euros.

De esta cantidad, un 70% corresponderá al Ejecutivo re-

gional y un 30% a la Administración provincial, además de las aportaciones de las Corporaciones municipales.

En el caso de estos siete municipios los problemas que se quieren solucionar están relacionados fundamentalmente con la antigüedad y el mal estado de las redes de suministro, así como la mejora de los sistemas de saneamiento.

Estos convenios son un ejemplo de coordinación entre administraciones para responder a las demandas de los ciudadanos, y ponen de manifiesto el interés del Gobierno de Castilla-La Mancha de asegurar el abastecimiento de todos los municipios de la región, no sólo a través de grandes infraestructuras sino también actuando en el ámbito más cercano del ciudadano con el apoyo a los Ayuntamientos de la región.

## Sonseca

### Tomás Mañas inauguró el nuevo Centro Ocupacional



Foto: Oscar Gómez  
Tomás Mañas, junto al alcalde de Sonseca, Juan Francisco Martín, durante el acto de inauguración del nuevo centro ocupacional para personas con discapacidad de esta localidad.

El consejero de Bienestar Social, Tomás Mañas, inauguró las instalaciones del nuevo centro ocupacional para personas discapacitadas de Sonseca, en el que para su reforma y puesta en marcha se han invertido más de 117.000 euros.

En este nuevo centro podrá albergar a 10 personas con discapacidad psíquica en diversos talleres, donde recibirán formación, así como los hábitos de trabajo necesarios para llevar a cabo la labor de los talleres que acoge este recurso.

Así, el centro ocupacional dispone de actividades de pintura en cristal, decoración de macetas, decoración de objetos de madera, tarjetas de Navidad y elaboración de elementos de bisutería.

Además, se llevan a cabo programas educativos, conjuntamente con los usuarios del centro de estancias diurnas, que incluyen habilidades sociales, programas de actividades de la vida diaria, informática, apoyo psicológico y asesoramiento para las familias.

El titular de Bienestar Social señaló, en su intervención, que la consecución de un puesto de trabajo remunerado sigue siendo, en su opinión, "la mejor forma de conseguir la integración real de las personas con discapacidad en la sociedad".

Durante su visita, Mañas puso de manifiesto "la apuesta del Gobierno regional por las personas con discapacidad, como lo demuestra la puesta en marcha de este nuevo recurso".

## Madridejos

### Adjudicada la redacción del proyecto de ampliación del Centro de Salud

El Servicio de Salud de Castilla-La Mancha (SESCAM) ha adjudicado a Pablo Velasco Hernández-Claverie, por un importe de 48.210,76 euros, la redacción del proyecto y dirección de las obras de ampliación del Centro de Salud de la localidad de Madridejos, que atiende a una población de 10.900 pacientes.

La ejecución de estas obras, en las que el Gobierno de Castilla-La Mancha tiene previsto invertir unos 500.000 euros, permitirá solventar los problemas de espacio que presentan las actuales instalaciones sanitarias y, además, incorporar nuevas prestaciones a la

cartera de servicios que se ofrecen a los ciudadanos, como rehabilitación, consulta de matrona y unidad de salud bucodental.

Para poder llevar a cabo la ampliación del Centro de Salud, el SESCAM dispondrá de un solar ubicado al lado del actual centro sanitario que ha sido cedido por el Ayuntamiento de Madridejos. El plazo de ejecución de las obras, una vez que hayan sido adjudicadas, será de nueve meses.

El proyecto diseñado por el SESCAM contempla la ampliación del Centro de Salud en cerca de 350 metros cuadrados. Así, se creará un Área de Rehabilitación

de 114 metros cuadrados, con una consulta, una sala de cinesiterapia, tres boxes para la aplicación de terapias mediante aparatos eléctricos, además de vestuarios, aseos y zona para el personal.

Asimismo, se destinará una superficie de 130 metros cuadrados a las Unidades de Apoyo, entre las que se encuentra la consulta de matrona, el despacho del trabajador social y el área de odontología.

Finalmente, el proyecto prevé la reforma y ampliación del actual servicio de Urgencias, que pasará a ocupar una superficie de 77 metros cuadrados.

# SOCIEDAD

El presidente de Castilla-La Mancha, José María Barreda, presentó en Toledo, el Plan Regional de Investigación Científica, Desarrollo Tecnológico e Innovación (PRINCET)

## El PRINCET coordinará las actividades científicas y tecnológicas que se desarrollen en la Región

El presidente de Castilla-La Mancha, José María Barreda, presentó junto al consejero de Educación, José Valverde y el rector de la Universidad de Castilla-La Man-

cha (UCLM), Ernesto Martínez Ataz, el Plan Regional de Investigación Científica, Desarrollo Tecnológico e Innovación, 'PRINCET'. Para el máximo responsa-

ble del Ejecutivo castellano-manchego, "la obligación de un Gobierno es tener la capacidad de convertir en realidad los proyectos".

El presidente de Castilla-La Mancha aseveró que este Plan, en el que se fomenta la investigación, el desarrollo y la innovación es imprescindible para llevar a cabo uno de los planes estrella del Ejecutivo autonómico, el Plan por el Desarrollo y la Competitividad, que, de la mano y acuerdo de sindicatos y empresarios, hará "la Castilla-La Mancha que todos queremos y nos merecemos en el año 2010".

A este respecto aseveró que desde el Gobierno de Castilla-La Mancha se ha apostado por incrementar el número de investigadores, aumentar el dinero para este campo, así como mejorar las infraestructuras para esta área. Un trabajo que el Ejecutivo autonómico no puede llevar a cabo sin la colaboración de toda la sociedad de Castilla-La Mancha.

El presidente Barreda aprovechó la ocasión para pedir un mayor esfuerzo de las empresas en Investigación, Desarrollo e innovación, I+D+i. "Debemos hacer cosas buenas, nuevas y distintas y para ello necesitamos hacer un esfuerzo en investigación", puntualizó el máximo responsable autonómico, que se mostró convencido de que "una sociedad debe disponer de una masa crítica que de respuesta a los problemas que se planteen y en Castilla-La Mancha hemos empezado a dar respuestas".

### La UCLM de la mano de la Autonomía y viceversa

Del mismo modo aseveró que hace apenas unos años este PRINCET hubiese sido impensable, "una quimera, pero nos he-



El presidente de Castilla-La Mancha, José María Barreda, presentó en Toledo, el Plan Regional de Investigación Científica, Desarrollo Tecnológico e Innovación (PRINCET), un acto que también contó con la presencia del consejero de Educación, José Valverde; y el rector de la UCLM, Ernesto Martínez Ataz.

Foto: EFE

mos propuesto subir unas cumbres a las que antes no podíamos acceder" añadió. En esta "escalada" ha tenido mucho que ver la Universidad de Castilla-La Mancha, una institución que a juicio del presidente Barreda ha crecido de la mano de la Comunidad Autónoma.

José María Barreda comprometió el esfuerzo del Gobierno autonómico en incrementar de manera notable el presupuesto destinado a I+D+i. Asimismo señaló que si bien es fácil aplicar una ley, no resulta tan sencillo cambiar mentalidades, por ello "también las empresas privadas deben invertir en

I+D+i, se trata de crear un microclima favorable para la investigación", matizó.

El PRINCET pretende ser el instrumento que defina la política científica y tecnológica de la región, coordinando las diferentes actividades que se desarrollen en estos campos.

Entre los objetivos del Plan destacan el incremento del número de investigadores, tanto en el sector público como privado, promover una mayor implicación del sector privado en el sistema de ciencia y tecnología y mejorar la competitividad de las organizaciones y empresas castellano-man-

chegas.

Asimismo, pretende vincular la investigación pública con las necesidades socioeconómicas de la región y fomentar una cultura de investigación en el conjunto de la sociedad castellano-manchega en general y, particularmente, la cultura de la innovación en el sector empresarial.

El Plan se desarrollará durante el periodo 2005-2010 y en su elaboración han participado agentes económicos y sociales de la región e investigadores y expertos de la Universidad de Castilla-La Mancha (UCLM) y de otras universidades españolas.

## Policías Locales se forman en la investigación de accidentes de tráfico

Un total de 24 agentes de Policía Local de toda Castilla-La Mancha han participado en un curso organizado por la Escuela de Protección Ciudadana, dependiente de la Consejería de Administraciones Públicas, para mejorar su formación a la hora de investigar los accidentes de tráfico.

Los alumnos han conocido nuevas tecnologías aplicadas a la reconstrucción de accidentes, se han formado sobre el factor humano en la accidentalidad, los seguros y la falsificación de documentos, la inspección ocular y los principios físicos de la investigación.

Durante las 80 horas lectivas de que ha constado el curso, los alumnos han tenido como profesores a psicólogos, médicos forenses, agentes y técnicos de la Policía Municipal de Madrid, responsables del Departamento de Reconstrucción de Accidentes de Tráfico del Centro de Experimentación y Seguridad Vial de Mapfre (CESVIMAP) y la directora de la Oficina Española de Aseguradores de Automóviles (OFESAUTO).

## 10.400 mayores disfrutarán del programa de Termalismo Social

Más de 10.400 personas mayores podrán beneficiarse durante el próximo año del programa de Termalismo Social, puesto en marcha por la Consejería de Bienestar Social, lo que supone un incremento en el número de plazas superior a un 8%, con respecto al 2005.

Así lo anunciaba el titular de Bienestar Social, Tomás Mañas, durante la presentación del programa, indicando que para hacer posible este incremento en el número de beneficiarios del programa se ha ampliado el presupuesto del mismo, por lo que serán cerca de 3,9 millones de euros los que se inviertan durante 2006.

El programa prevé la estancia de 10 días en uno de los seis balnearios de la región, en régimen de pensión completa, incluyéndose el tratamiento termal, el control médico y la realización de actividades de ocio por la zona.

## El salario de los residentes sanitarios aumentará un 18%

El Gobierno de Castilla-La Mancha incrementará un 18% como media el salario de su personal sanitario en periodo de formación de una especialidad por el sistema de residencia, lo que se conoce como residentes. Esta subida, que se aplicará en tres años, beneficiará a 702 profesionales, entre médicos, farmacéuticos, psicólogos y enfermeras.

El incremento salarial, que se aplicará igualmente en el resto de las comunidades autónomas, fue

adoptado por unanimidad en la Comisión Nacional de Recursos Humanos del Sistema Nacional de Salud (SNS), que se celebró en Madrid y a la que asistió el consejero de Sanidad castellano-manchego, Roberto Sabrido.

"El Gobierno de Castilla-La Mancha va a destinar 2.260.000 euros en tres años para que nuestro personal sanitario residente en formación tenga un salario digno y, de esa manera, acabar con una situación injusta que sufrían es-

tos profesionales desde hace muchos años", dijo Sabrido, quien añadió que para 2006 la cantidad que se destinará en los presupuestos de Sanidad para hacer efectivo esta subida será de 565.000 euros.

El consejero valoró positivamente que todas las comunidades autónomas hayan aceptado por unanimidad asumir este incremento salarial. También se aprobó la regulación estatal de las condiciones laborales de este personal.

"Que sea un acuerdo unánime entre todos los gobiernos autonómicos supone un avance importante hacia la necesaria cohesión de nuestro Sistema Nacional de Salud", explicó Sabrido.

Por último, el consejero indicó que con esta medida se resuelve una reivindicación histórica de este personal, que contribuirá a mejorar sin duda alguna las condiciones de trabajo de los futuros especialistas y, por tanto, la calidad asistencial de nuestro SNS.

Castilla-La Mancha

P L A N E S T R A T É G I C O  
Infraestructuras y Transporte

**Autovía de los Viñedos 1ª Autovía Regional en un tiempo record**

**2790Km. de autovías y autopistas**

**Aeropuertos de Albacete y Ciudad Real**

**1000Km. de línea de AVE. La mayor red de toda España**

En Castilla-La Mancha avanzamos y acortamos las distancias creando la infraestructura necesaria para acercar el progreso a una región que cada día hace futuro.

**Vamos por delante**



**Castilla-La Mancha**



La directora del Instituto de la Mujer, Isabel Moya, presentó en las Cortes el cuarto informe sobre malos tratos

## Las mujeres pierden el miedo a denunciar los malos tratos

El servicio de Asistencia Jurídica Gratuita, puesto en marcha desde el Gobierno de Castilla-La Mancha a través del Instituto de la Mujer, aten-

dió a un total de 1.373 mujeres durante 2004, lo que supone un incremento del 19,70 % con respecto al año anterior.

La directora del Instituto de la Mujer, María Isabel Moya y el director general de Coordinación, Carlos Macía, presentaron en las Cortes regionales el cuarto informe de la Ley de Prevención de Malos Tratos y de Protección a Mujeres Maltratadas correspondiente al año 2004, en el que se destaca que, durante este año, tan sólo un 5% de los casos iniciados por el programa de asistencia jurídica gratuita del Gobierno regional fueron retirados, dos puntos por debajo que en 2003, cuando lo hicieron un 7% de los procesos.

Según dijo Moya, "para nosotros éste vuelve a ser un indicador más de la confianza de las mujeres y de la calidad del servicio que la Junta de Comunidades presta a este colectivo", un servicio que durante 2004 atendió a un total de 1.373 mujeres, un 19,70% más respecto al año anterior.

Por su parte, el director general de Coordinación apuntó que del informe se desprende, un año más, que "las mujeres de la región están perdiendo el miedo a denunciar su situación, y prueba de ello es que Castilla-La Mancha vuelve a ser la segunda región en la que menos denuncias por malos tratos se retiran".

La media de denuncias retiradas en 2004 fue del 8,32% (en 2003 fue del 9,06%), una cifra que se encuentra por debajo de la media nacional, que asciende al 9,35%.

Durante 2004, se recogieron 3.198 denuncias por malos tratos en Castilla-La Mancha, lo que su-



Foto: Nelida González  
La directora del Instituto de la Mujer, María Isabel Moya, presentó en las Cortes regionales el informe de la Ley de Prevención de Malos Tratos y de Protección a Mujeres maltratadas correspondiente a 2004.

pone un incremento del 23,81% respecto a 2003, de las cuales, un número destacable se produjo durante el noviazgo.

En el año 2004 se ha seguido incrementando el presupuesto destinado a los recursos de mujer, un 20% más que en 2003, de tal manera que durante el pasado año se alcanzaron los 73 Centros de la Mujer, ocho más que en 2003, aunque actualmente este número se ha incrementado hasta los 77 recursos, lo que convierte a Castilla-La Mancha en la región con la red más amplia y completa de Centros de la Mujer de España y prácticamente de Europa.

Otro dato significativo es el número de personas atendidas en los recursos de acogimiento, 464 mujeres, un 27% más que en 2003,

y 587 hijas e hijos, lo que supone un incremento del 42%.

En cuanto a las medidas cautelares penales, en 2004 se solicitaron un total de 345 y se acordaron 1.177 órdenes de protección, cifra que supone el 89% de las que se pidieron. Asimismo, en 2004 se publicaron 75 sentencias, a las que hay que sumar otras 19 correspondientes a 2003 pero autorizadas en el mencionado año.

La titular del Instituto de la Mujer recordó, en su intervención que, durante el pasado año, la Junta de Comunidades se personó como acusación particular en tres ocasiones por agresiones con resultado de muerte, uno en Miguel Esteban y dos en Caudet, y en un cuarto caso por lesiones graves, ocurrido en Socovos.

## 5.588 mujeres de la región disfrutaron del programa "Juntas Viajamos"

Un total de 5.588 mujeres y 121 asociaciones se han beneficiado este año del programa "Juntas Viajamos" que lleva a cabo de forma exclusiva el Gobierno de Castilla-La Mancha, con el objetivo de fomentar el asociacionismo e inserción social de las mujeres de la región.

La iniciativa, que ha incrementado un 25 por ciento su presupuesto respecto a 2004, permite a las asociaciones de mujeres que puedan disfrutar de un fin de semana de ocio y descanso en zonas costeras de nuestro país.

Deporte, excursiones, recorri-

dos culturales y asistencia a parques temáticos son algunas de las actividades que se han desarrollado gracias a esta iniciativa que tiene muy buena acogida y cada año ve incrementado el número de solicitudes para participar en él.

Durante esta edición, el principal objetivo de este programa ha sido, una vez más, llegar a las asociaciones de mujeres de toda la región, pero favoreciendo especialmente a aquellas poblaciones de menos de 10.000 habitantes por tener éstas menos recursos.

Así, el 70% de las solicitudes concedidas (casi 4.000 mujeres

rurales) fue para los municipios de estas características, mientras que el resto de poblaciones se repartieron el otro 30%, dando así mayor prioridad a las mujeres del ámbito rural, pues son ellas las que cuentan con menos alternativas.

De esta manera, el programa "Juntas Viajamos" se ha consagrado en los tres últimos años como un medio para promover el ocio recreativo y cultural así como el disfrute del tiempo libre entre las mujeres de Castilla-La Mancha mediante visitas y estancias en lugares de interés turístico y cultural.

## La Junta aumentará la Red de Recursos de Salud Mental

El Gobierno regional invertirá en los próximos cinco años 200 millones de euros para consolidar la red de recursos de salud mental de Castilla-La Mancha, con la incorporación de 47 nuevos dispositivos y más de 1.250 plazas de tipo asistencial, residencial, rehabilitador y formativo para estos enfermos.

Así lo adelantó en las Cortes regionales el consejero de Sanidad, Roberto Sabrido, durante la presentación en la Comisión de Sanidad del nuevo Plan de Salud Mental 2005-2010, que entre sus objetivos se encuentra consolidar la red integral de atención a la salud mental, promover la salud mental de los ciudadanos y potenciar la prevención, mejorar los procesos de atención a estos enfermos y a sus familias, fomentar la cultura de la calidad en los servicios de salud mental, diseñar e implantar el sistema de información de salud mental, potenciar la integración social de las personas aquejadas de enfermedad mental e impulsar y fomentar la investigación en este área.

Sabrido, que destacó el alto grado de consenso social y profesional en la elaboración de este nuevo Plan de Salud mental, manifestó que se abrirán en los próximos cinco años tres nuevos hospitales de día para adultos, seis hospitales de día infanto-juvenil, una unidad de hospitalización breve de adultos, dos unidades de media estancia, cuatro nuevos centros de rehabilitación psicosocial y laboral, siete miniresidencias, nueve viviendas supervisadas, ocho centros de formación de empleo y cinco centros especiales de empleo. También se crearán, con ámbito regional, una unidad de atención especial ubicada en el Hospital Psiquiátrico de Alcohete (Guadalajara) y una unidad de Hospitalización Breve Infanto-Juvenil.

"En sólo diez años vamos a incrementar un 120% el número de dispositivos y vamos a multiplicar por cinco las plazas destinadas a la atención de los enfermos mentales de Castilla-La Mancha, hasta alcanzar las 3.000", recalcó el consejero.

## Un pleno infantil conmemoró el Día Internacional de la Infancia



Foto: Oscar Gómez  
Una imagen del pleno infantil celebrado en las Cortes de Castilla-La Mancha, para conmemorar el XV aniversario de la Convención de los Derechos del Niño.

El Salón de Plenos de las Cortes de Castilla-La Mancha acogió a unos 160 niños procedentes de cinco colegios públicos de todas las provincias de la región, para conmemorar el décimo quinto aniversario de la Convención de los Derechos del Niño, un pleno que estuvo presidido por el máximo dirigente de la institución regional, Fernando López Carrasco.

Al acto asistió el consejero de Bienestar Social, Tomás Mañas, quien animó a los pequeños a difundir la igualdad entre todos los niños y niñas, porque "aunque para vosotros este derecho es algo asumido, algo que

desde pequeños sabéis que es así, no ocurre lo mismo en muchos países y lugares del mundo, donde las niñas no tienen derecho en muchas ocasiones a la educación, a poder decidir por sí mismas e, incluso, a la sanidad".

Durante el pleno infantil los pequeños presentaron diversos anuncios publicitarios, en forma de carteles, que han elaborado con motivo de este Día Internacional. En ellos se explican los principales derechos recogidos en la Convención, así como la necesidad de seguir trabajando para lograr que se respeten en todo el mundo.



# EDUCACION

El presidente regional, José María Barreda, presentó este programa, que incorporará a las aulas una serie de materiales y recursos para que los alumnos de Educación Secundaria aprendan a respetar al adversario, superarse personalmente o trabajar en equipo a través del deporte y la actividad física

## “Juego Limpio” llevará a los centros valores de convivencia y espíritu deportivo

Educar a los escolares de la Región en valores tan importantes como la amistad, el trabajo en equipo, el espíritu deportivo o la superación personal es el objetivo prin-

cipal del programa “Juego limpio en el Deporte y en la Actividad Física”, una novedosa iniciativa que ha puesto en marcha el Gobierno castellano-manchego y

que llegará este curso a más de 48.000 alumnos y alumnas que cursan el primer ciclo de Educación Secundaria Obligatoria.

Este programa, que han puesto en marcha la Consejería de Educación y Ciencia y la Fundación Cultura y Deporte con la colaboración de Caja Castilla-La Mancha, fue presentado en Toledo por el presidente regional, José María Barreda, en un acto celebrado en el Salón de Actos de CCM.

El acto contó con la presencia, entre otras personalidades, del secretario de Estado para el Deporte, Jaime Lissavetzky, el secretario general de Educación, Alejandro Tiana, el presidente del COE, Alejandro Blanco, el consejero de Educación y Ciencia, José Valverde, el viceconsejero del Deporte, Francisco Javier Martín del Burgo y el presidente de Caja Castilla-La Mancha, Juan Pedro Hernández Moltó, además de deportistas de alto nivel.

“Juego Limpio en el Deporte y la Educación Física” se basa en incorporar los principios del juego limpio a la programación general anual de los centros educativos a modo de “área transversal” del currículo para una educación integral.

De esta forma, muchos de los contenidos que se plantean podrían integrarse en las áreas transversales de educación moral y cívica, educación para la paz, educación para la salud o educación para la igualdad entre sexos.

El programa “Juego Limpio”, en el que Castilla-La Mancha es pionera, supone una apuesta por la educación en valores y por un modelo de escuela comprometida que asegura una convivencia armónica en la sociedad.

Las actuaciones que se llevarán a cabo se centran fundamentalmente en el trabajo de contenidos actitudinales y de comportamientos con el fin de fomentar en el deporte y en la actividad física valores como el altruismo, la nobleza y el respeto al adversario y conseguir que los alumnos y alumnas asimilen las actitudes que establece el Decálogo del Juego Limpio.

Este proyecto educativo, que se desarrollará inicialmente durante cuatro cursos, se apoya en el siguiente conjunto de materiales y recursos: un audiovisual con mensajes dirigidos a los escolares de Castilla-La Mancha por de-



El presidente de Castilla-La Mancha, José María Barreda, durante su intervención en el acto de presentación del programa “Juego limpio en el Deporte y en la Actividad Física” celebrado en Toledo, y que contó con la presencia de deportistas de alto nivel.

Foto: Alvaro Ruiz

portistas de alto nivel; una unidad didáctica que desarrolla los principios del Decálogo del Juego Limpio; una guía para el profesorado y los alumnos y alumnas; un concurso de las “Artes y el Juego Limpio en el Deporte” y unos “Premios al Juego Limpio”.

La campaña de sensibilización por deportistas de alto rendimiento llegará a unos 10.000 estudiantes de entre 12 y 14 años, a través

de 32 actos que se desarrollarán en los diferentes institutos de la comunidad con el objetivo de difundir los valores del programa “Juego Limpio”.

Respecto al proyecto “Juego Limpio en el Aula”, consiste en incorporar el Decálogo del Juego Limpio en la programación general anual como área transversal y va dirigido a 307 centros de Educación Secundaria de toda la Re-

gión. El Decálogo está concebido para consolidar los hábitos saludables en el desarrollo de los jóvenes de la Región.

En el concurso de las “Artes y el Juego Limpio en el Deporte y la Actividad Física”, podrán participar todos los alumnos y alumnas de 1º y 2º de Educación Secundaria en cuatro modalidades: cuento o relato, poesía, artes plásticas y audiovisuales.

Finalmente, los premios anuales al “Juego Limpio en el Deporte y en la Actividad Física”, dirigidos a toda la población escolar de Castilla-La Mancha que participa en el Campeonato Regional de Deporte en Edad Escolar, pretenden servir de estímulo y reconocimiento a las personas o colectivos que demuestren una actitud noble, altruista y generosa durante este Campeonato.

El programa se dirige fundamentalmente al Primer Ciclo de la Enseñanza Secundaria Obligatoria debido a la importancia de concienciar sobre los valores que implica el juego limpio desde las primeras edades. Además, es un período clave para que los estudiantes adquieran nuevas conductas y perfeccionen las que ya tienen a través del deporte.

### “Lo importante es que ganemos todos juntos”

El presidente de Castilla-La Mancha, José María Barreda, invitó en la presentación del programa “Juego Limpio”, a que toda la sociedad de Castilla-La Mancha “participe en la construcción de su propio futuro y que lo haga deportivamente, conociendo y respetando las reglas del juego, practicándolas, siendo solidarios y sabiendo que lo importante al final es que ganemos todos juntos”. Asimismo, el presidente Barreda argumentó que el Gobierno que preside no concibe “a la Educación Física y el deporte como una ‘maría’, sino como una asignatura troncal y somos perfectamente conscientes de la importancia capital que tiene para conseguir la educación integral y la formación en valores”. En opinión de Barreda, este planteamiento es crucial para lograr “mañana y pasado mañana, hombres y mujeres íntegros y cabales”. Con anterioridad a José María Barreda intervinieron en la presentación el presidente de Caja Castilla-La Mancha, Juan Pedro Hernández Moltó; el secretario general de Educación, Alejandro Tiana, que mostró su satisfacción por comprobar que “en esta Región se apuesta de forma decidida por el deporte escolar”; y el secretario de Estado para el Deporte, Jaime Lizaveski, quien subrayó que Castilla-La Mancha “siempre se ha distinguido por fomentar la práctica deportiva” una tendencia que, según afirmó, incluso se está potenciando, pues es una de las regiones que más crece, tres puntos en los últimos cinco años, en la práctica deportiva, según refleja la encuesta realizada por el Centro de Investigaciones Sociológicas.

## Convocados los premios de Investigación e Innovación 2005

La Consejería de Educación y Ciencia ha convocado los Premios de Investigación Científica e Innovación de Castilla-La Mancha 2005 con los que se quiere reconocer y apoyar la labor investigadora y el esfuerzo innovador realizado por los científicos de la región.

A los premios ya tradicionales, este año se incorpora la convocatoria del premio “Ibn Wafid de Toledo” a la mujer investigadora, dotado con 6.000 euros y que pretende animar la incorporación de las mujeres a la Ciencia, así como valorar su trayectoria científica o tecnológica.

Asimismo, en la convocatoria de estos Premios, que aparece publicada en el Diario Oficial de Castilla-La Mancha (DOCM) de 11 de noviembre, se contemplan otras tres modalidades de galardones: El Premio a la Excelencia “Gabriel Alonso de Herrera”, dotado con 18.000 euros; el Premio a la Innovación Tecnológica “Juan de Turriano”, dotado con 12.000 euros; y el Premio Joven Investigador “Luisa Sigea de Velasco”, dotado con 6.000 euros.

## Entregados los primeros diplomas Europass

El consejero de Educación y Ciencia, José Valverde, entregó en el IES “Pedro Mercedes” de Cuenca los carnés Europass-Formación a los 10 primeros estudiantes castellano-manchegos que han completado su Formación Profesional en centros de trabajo de Europa, gracias a su participación en este programa educativo de la Unión Europea.

Italia ha sido el principal destino de estos estudiantes de Formación Profesional, aparte de Irlanda, y los ciclos formativos dominantes han sido de administración y finanzas, carpintería y recursos paisajísticos.

El Europass-Formación entró en vigor en la Comunidad Europea el 1 de enero del 2000, y su idea principal es adquirir una experiencia de trabajo en otro país para ampliar la competencia profesional e incrementar las posibilidades de encontrar empleo.

## Diez IES desarrollarán programas para mejorar las prestaciones de su alumnado

La Consejería de Educación y Ciencia ha suscrito convenios con diez Institutos de Educación Secundaria de la Región para poner en marcha proyectos para mejorar las prestaciones

educativas en los centros, en el marco del Programa de Cooperación Territorial suscrito por la Consejería y el Ministerio de Educación y Ciencia.

La finalidad de estos convenios, tal y como explicó tras la firma de los mismos con los directores de estos IES el consejero de Educación y Ciencia, José Valverde, son mejorar la calidad y la cantidad de los aprendizajes, la integración del alumnado, la participación de las familias y mejorar el éxito escolar y la convivencia.

El consejero destacó que estos contratos, que se suscriben por primera vez en Castilla-La Mancha, respetan la autonomía de cada Centro ya que cada uno tiene sus características y por ello en la elaboración de los planes de actuación se ha tenido en cuenta las peculiaridades y singularidad de cada instituto.

Entre los objetivos del programa de Apoyo a la Educación Secundaria se encuentran: mejorar los resultados de cada centro, potenciar la relación de los alumnos con el centro, ampliar la participación de las familias e incrementar las posibilidades educativas del entorno del instituto.

En este sentido, Valverde resaltó como contenidos más sobresalientes la atención más individualizada desde la inclusión, la mejora de la atención a la diversidad, programas de fomento de la convivencia, la apertura de bibliotecas fuera del horario escolar, iniciativas extracurriculares, la coordinación entre Primaria y Secundaria y la apertura de los centros los fines de semana para que puedan ser utilizados por toda la comunidad educativa.

Para la puesta en marcha de los programas se dotará a los centros con recursos materiales y



El consejero de Educación y Ciencia, José Valverde, junto a los directores de los IES de la Región que desarrollarán programas de apoyo a la Educación Secundaria. Foto: Nuria Lozano.

humanos. Así, se contratarán 11 profesores, 30 monitores y tres educadores sociales, además de los recursos didácticos. La Consejería aportará 600.000 euros, mientras que el Ministerio aportará otros 600.000 euros. La duración del programa será de tres años.

Los centros que participarán en el programa son: el IES "Leonardo da Vinci" de Albacete; el IES "Vicente Cano" de Argamasilla de Alba; los IES "Arcipreste de Hita" y "San Isidro" de Azuqueca de Henares; los IES "Aguas Vivas" y "José Luis Sanpedro" de Guadalajara; el IES "Izpisúa Belmonte" de Hellín; el IESO "Ciudad de Luna" de Huete; el IES "La Sisle" de Sonseca y el IES "Alto Guadiana" de Tomelloso.

El consejero señaló que cualquier centro que lo plantee puede

participar en este programa y agradeció a los directores de los centros que firmaron los convenios y a sus equipos directivos su implicación ya que, dijo, "si seguimos en este camino conseguiremos mejorar la calidad de la enseñanza que es lo que todos deseamos".

Por su parte, la directora del IES "Leonardo Da Vinci" de Albacete, Rosa Roper, valoró aspectos del programa como la autonomía que se da a los Centros, que cada plan de actuación ha sido consensuado por las administraciones, los padres y madres y el profesorado y la dotación de recursos humanos y técnicos.

Además, destacó que abre una vía de participación de las familias en la educación mediante el fomento de talleres para la formación y el impulso de las escuelas de padres y madres.

## Veinte jóvenes castellano-manchegos podrán participar en la Ruta Quetzal BBVA 2006

Una veintena de jóvenes de Castilla-La Mancha podrán participar el próximo año en una nueva edición de la Ruta Quetzal BBVA, que recalará, dentro de su recorrido por Iberoamérica y España, en tierras de Castilla-La Mancha, y que cuenta con la colaboración del Gobierno regional.

El vicepresidente primero del Ejecutivo autónomo, Fernando Lamata, afirmó que el Gobierno de Castilla-La Mancha desea un futuro donde prime el entendimiento entre las personas, de ahí que, un año más, haya colaborado en la celebración de una nueva edición

de la Ruta Quetzal BBVA.

Acompañado por el director de Ruta Quetzal BBVA, Miguel de la Quadra-Salcedo, y al director territorial del BBVA, Pedro Rodríguez Serrano, Lamata manifestó la satisfacción del Ejecutivo regional por poder colaborar en un proyecto que "hace desaparecer barreras y une a los pueblos", enseñando valores tan importantes, como la solidaridad, la tolerancia y el entendimiento entre las personas.

En este sentido, Lamata reiteró el orgullo del Gobierno de José María Barreda por participar en

una "gran aventura de entendimiento entre personas". En concreto, el Ejecutivo regional aporta un total de 150.000 euros para la organización de la Ruta Quetzal BBVA 2006, que, bajo el título "A las Selvas de La Serpiente Emplumada", recorrerá México, Belice y Guatemala, para encontrarse con las Ciudades Perdidas Mayas y, ya en España, Navarra, Castilla y León y Castilla-La Mancha.

En su recorrido por Castilla-La Mancha, llevará a sus jóvenes participantes a Toledo y Los Yébenes.

## El BM Ciudad Real seguirá con el patrocinio del IV Centenario

El consejero de Educación y Ciencia, José Valverde, ha señalado que el Gobierno regional está reforzando todas las medidas para mejorar la convivencia en los centros educativos y, entre ellas, las dirigidas a prevenir las situaciones de acoso o maltrato entre compañeros.

Para ello, se está ultimando el Plan de Atención Socio-educativa, gracias al cual los centros van a elaborar sus propios planes de convivencia con la participación de todos los miembros de la comunidad educativa y se establecerá además un protocolo de actuación para los casos de acoso o maltrato, que contempla incluso la comunicación a la Fiscalía de Menores, si es el caso.

En este sentido, puso el acento en las acciones y medidas de carácter preventivo "que buscan, más que medidas sancionadoras, una respuesta de carácter educativo, inclusivo" y destacó la importancia de educar en valores para contrarrestar las actitudes competitivas, agresivas o violentas.

Entre otras medidas para mejorar la convivencia, explicó

que se ha potenciado la orientación en los colegios de Educación Infantil y Primaria para que en todos ellos haya un profesional de la orientación trabajando directamente con los alumnos y alumnas, profesores y las familias y ayuden así a fomentar las buenas relaciones entre todos los miembros de la comunidad educativa.

Asimismo, una vez implantado el Plan de Mejora de la ESO, los orientadores de los institutos disponen de más tiempo para atender los problemas que puedan surgir en torno a la convivencia y los tutores disponen en sus horarios de más periodos lectivos que en ninguna otra Comunidad Autónoma para tratar de forma más individualizada los problemas que puedan surgir.

Además, se ha dotado a los centros que se encuentran con mayor situación de riesgo respecto a la conflictividad con educadores sociales o profesores de servicios a la comunidad incorporados a los departamentos de orientación para servir de enlaces entre los centros y las familias.

## El BM Ciudad Real seguirá con el patrocinio del IV Centenario



El viceconsejero del Deporte, Javier Martín del Burgo, posa para los fotógrafos tras la firma de un convenio con el presidente del Club Balonmano Ciudad Real, Domingo Díaz de Mera. Foto: Alberto Pérez

El viceconsejero del Deporte, Javier Martín del Burgo, y el presidente del Club Balonmano Ciudad Real, Domingo Díaz de Mera, han renovado el convenio de colaboración por el que los jugadores seguirán luciendo en sus camisetas el logo del IV Centenario del Quijote durante la temporada 2006-07.

El club percibirá el año que viene una subvención de 400.000 euros del Gobierno de Castilla-La Mancha y se compromete también a ceder entradas a la Consejería de Educación y Cultura para que los es-

colares de la provincia puedan disfrutar en directo de los partidos que dispute en su pabellón, el Quijote Arena.

Según Javier Martín del Burgo, la renovación de este convenio se enmarca dentro de la intención del presidente Barreda de hacer que el impulso del IV Centenario perdure en el tiempo y señaló que es una "prueba de afecto" de Castilla-La Mancha hacia una de sus mejores tarjetas de presentación en España y en Europa: "el Club Balonmano Ciudad Real es seña de identidad del mejor balonmano".

# CULTURA

Para el presidente regional, José María Barreda, "las generaciones venideras se encontrarán con la gran suerte de tener un Archivo Regional organizado con las técnicas más modernas"

## Inaugurado el nuevo Archivo de Castilla-La Mancha, "el símbolo de una Comunidad Autónoma joven"

El presidente de Castilla-La Mancha, José María Barreda, afirmó en Toledo, que "las generaciones venideras se encontrarán

con la gran suerte de tener un Archivo regional que, en su momento, se organizó con las técnicas más modernas", una cir-

cunstancia que, según aseguró, "va a facilitar considerablemente el trabajo a los investigadores y a los trabajadores".

El presidente Barreda hizo esta valoración en la inauguración de la nueva sede del Archivo de Castilla-La Mancha y tras visitar el interior del edificio y los diferentes departamentos que alberga.

José María Barreda incidió en que un archivo es imprescindible para salvaguardar la memoria de una sociedad, pues la realidad tal y como la conocemos y nuestra concepción de la vida está relacionada con el pasado más inmediato y con el más remoto.

Asimismo, el jefe del Ejecutivo castellano-manchego también expresó su satisfacción por la concepción arquitectónica del edificio, por la que felicitó al arquitecto responsable del proyecto, Guillermo Vázquez Cosuegra, y por comprobar que se trata del Archivo "más moderno de toda España".

Una circunstancia, subrayó, que "me llena de orgullo, porque cada vez que Castilla-La Mancha sobresale por algo me llena de satisfacción. Además, el director del Archivo me ha dicho que están viniendo prácticamente todas las Comunidades Autónomas y todas las instituciones de España para ver como se está organizando nuestro archivo, ya que es un modelo a imitar".

Tras valorar la funcionalidad del diseño del edificio, José María Barreda apuntó que "lo más im-

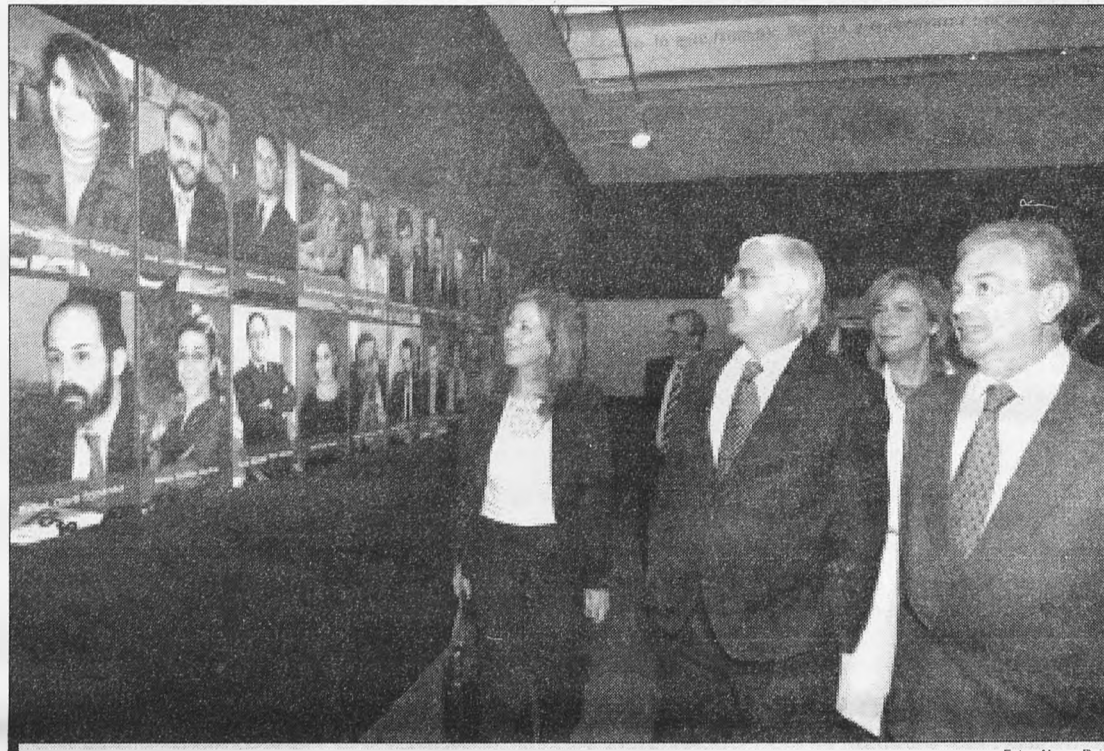

El presidente de Castilla-La Mancha, José María Barreda, acompañado por la consejera de Administraciones Públicas, Llanos Castellanos, y el director del Archivo regional, Luís Martínez, durante la visita a la exposición de fotografías "Autonomía y democracia en Castilla-La Mancha (1979-2005) organizada con motivo de la inauguración del Archivo regional.

portante de un edificio es su contenido, lo más valioso de este Archivo sois los trabajadores que llenáis de contenido estas magníficas instalaciones".

### Símbolo de una Comunidad Autónoma joven

Además, José María Barreda expresó que el Archivo regional

podría ser "perfectamente el símbolo de una Comunidad Autónoma que, efectivamente, es una realidad política relativamente joven, pero que ya atesora 25 años desde la formación de su primer Gobierno democrático".

El presidente de Castilla-La Mancha concluyó asegurando que la casualidad quiso que en

este acto se reunieran tres personas que a lo largo de sus trayectorias desempeñan o han desempeñado la responsabilidad de consejeros de Administraciones Públicas: Miguel Ángel Montañés, que en la actualidad es el vicesecretario general del Tribunal Constitucional; el delegado del Gobierno en Castilla-La Mancha, Máximo Díaz-Cano, y la actual titular de la Consejería, Llanos Castellanos.

Al acto también asistieron, entre otros, el presidente de las Cortes de Castilla-La Mancha, Fernando López Carrasco, y la defensora del Pueblo castellano-manchego, Henar Merino.

El Archivo de Castilla-La Mancha, que posee una superficie de 12.625 metros cuadrados, aloja en su interior un área pública compuesta por salas de exposiciones, una sala de consultas con 40 plazas, un aula de 30 plazas y un salón de actos que posee un aforo para 136 personas.

Asimismo, también alberga talleres y departamentos de reprografía, restauración y digitalización. Sus estanterías móviles tienen una longitud de 70 kilómetros y en él desempeñarán su labor los 80 trabajadores que configuran la plantilla del Archivo de Castilla-La Mancha.

## Dos nuevos cuadros para los museos de Toledo y Albacete

La consejera de Cultura, Blanca Calvo, y el director general de Patrimonio y Museos, Enrique Lorente, han recibido de manos de un galerista privado dos cuadros adquiridos por la Consejería de Cultura para los museos de Santa Cruz de Toledo y el Provincial de Albacete.

El primero de los cuadros, para el Museo Santa Cruz de Toledo, es un boceto de Mariano Salvador Maella (1739-1819) que sirvió de modelo a la decoración del cupulín del Ocho de la Catedral de Toledo. El óleo sobre lienzo, titulado "Ángeles niños", mide 59 x 45,5 centímetros, y se realizó entre 1776 y 1777.

El segundo de los cuadros, para el Museo Provincial de Albacete, es un plano de esta ciudad. Se trata de un dibujo anónimo sobre papel, realizado a pluma en 1767. Según los expertos, es el plano más antiguo de la ciudad que se conoce. El diseño mide 70 x 30 centímetros y su estado de conservación es muy bueno, por lo que tampoco necesita restauración.

## 3.000 personas disfrutaron de la ópera 'Don Chisciotte'

Cerca de 3.000 personas han disfrutado con la ópera inédita de Manuel García 'Don Chisciotte' en la gira que ha realizado por Castilla-La Mancha y que le ha llevado a Tomelloso, Albacete, Puertollano y Valdepeñas, gracias a la colaboración institucional del Gobierno regional, a través de la empresa pública Don Quijote 2005, con la Sociedad Estatal de Conmemoraciones Culturales (SECC), dependiente del ministerio de Cultura.

Tras su estreno mundial en Tomelloso el pasado día 12, el público y la crítica han coincidido en reconocer la gran puesta en escena y el buena escenografía de esta ópera, recuperada del olvido por el director del Instituto de Ciencias Musicales de la Universidad Complutense de Madrid, Juan de Udaneta.

Está previsto que vuelva a los escenarios en 2006 en el teatro de la Maestranza de Sevilla y en el teatro Villamarta de Jerez de la Frontera (Cádiz).



## Más de 7.000 personas han visitado ya la exposición "El arte en la España del Quijote"

Más de 7.000 personas han visitado ya la exposición 'El Arte en la España del Quijote', inaugurada en el Antiguo Convento de la Merced de Ciudad Real el pasado día 4 de noviembre por el presidente de Castilla-La Mancha, José María Barreda, con motivo del IV Centenario de la publicación de la obra universal de Cervantes.

Visitantes de toda España se han acercado hasta el rehabilitado Convento de la Merced para conocer el patrimonio artístico incluido en esta exposición que recoge obras de los más importantes autores del Siglo de Oro español como son El Greco, Ribera, Zurbarán, Martínez Montañés, Francisco Ribalta, Tristán o Juan Bautista Maino.

Almagro y Valdepeñas han acogido el Congreso de Jóvenes Lectores del Quijote y el I Congreso Internacional "El Quijote en clave de Mujeres"

## Los jóvenes y las mujeres, y sus puntos de vista sobre El Quijote

Las actividades conmemorativas del IV Centenario de la publicación de El Quijote se siguen desarrollando en Castilla-La Mancha. De la mano de la empresa pública 'Don Quijote 2005',

las localidades de Almagro y Valdepeñas han acogido dos congresos, que han permitido añadir diferentes puntos de vista sobre la obra de Miguel de Cervantes.

El consejero de Educación y Ciencia, José Valverde, inauguró en el Corral de Comedias de Almagro, el Congreso de Jóvenes Lectores del Quijote, en el participaron 33 Institutos de Educación Secundaria de toda España, y también procedentes de Bulgaria, Marruecos, Argentina, Reino Unido y Luxemburgo.

José Valverde, destacó la universalidad y diversidad del Quijote, una obra, dijo, que "admite muchas lecturas pero en todas ellas destacan valores de igualdad y libertad que todos compartimos y que superan las fronteras entre los pueblos y entre las personas". El acto inaugural contó también con la presencia del director general de Educación, Formación Profesional e Innovación del Ministerio de Educación y Ciencia, José Luis Pérez Iriarte, el alcalde de Almagro, Manuel Sancho Gallego, y el organizador del Congreso, José Enrique Pelegrín.

Durante cuatro días, más de un centenar de alumnos han participado en esta actividad, organizada por el IES Clavero Fernández de Córdoba, de Almagro, con el objetivo de difundir y reconocer el trabajo que los docentes realizan en sus aulas con sus alumnos en torno a la obra de Cervantes.

Entre las actividades que se han celebrado en el marco de este congreso, destacar una exposición de ediciones recientes de 'El Quijote', compuesta por más de trescientas diferentes, además de exponerse las comunicaciones del Congreso, tanto en Almagro como en Alcázar de San Juan, Ciudad Real y Toledo, tras una visita de los congresistas a las Cortes de

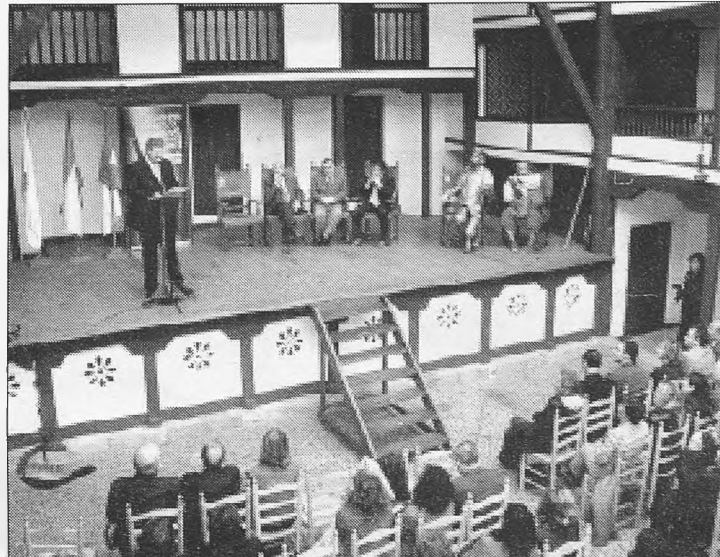

El consejero de Educación y Ciencia, José Valverde, inauguró en el Corral de Comedias de Almagro el Congreso de Jóvenes Lectores de El Quijote.

Castilla-La Mancha.

### 'El Quijote en clave de Mujeres'

Este es el título del Congreso que acogió Valdepeñas, y con el que se ha pretendido abrir "nuevas vías para el estudio de la obra cervantina", profundizando en los personajes femeninos de esta obra en la que, según declaró el prestigioso cervantista Juan Bautista Avallé-Arce (Universidad de California-Santa Bárbara), las mujeres "tienen una importancia decisiva".

Analizar la representación de lo femenino en Cervantes a través del estudio de algunas de sus protagonistas, como Dulcinea, Mari-tornes, Altisidora, Marcela o Claudia Jerónima, es el trabajo que han venido realizando los especialistas que han tomado parte en

este congreso.

Durante los días en que ha durado este congreso, en las distintas mesas organizadas se debatieron asuntos como "Las doncellas de Cervantes", "Mujeres modernas del Quijote", "Mujeres escénicas, mujeres trágicas", "Ética y deseo en el Quijote", "La sexualidad en el Quijote", "Sujetos femeninos de Cervantes", "Estado de la cuestión: El estudio de los personajes femeninos en Cervantes" y "Las escritoras y el Quijote".

Además de las mesas redondas este I Congreso Internacional 'Don Quijote en clave de Mujeres' ha incluido otras actividades como la obra de teatro 'Quijote. Femenino. Plural'; el concierto de Marina Rossell; o la representación de la ópera 'Don Chisciotte' de Manuel García.

## Cultura edita un libro sobre la fiesta del Corpus en la Región

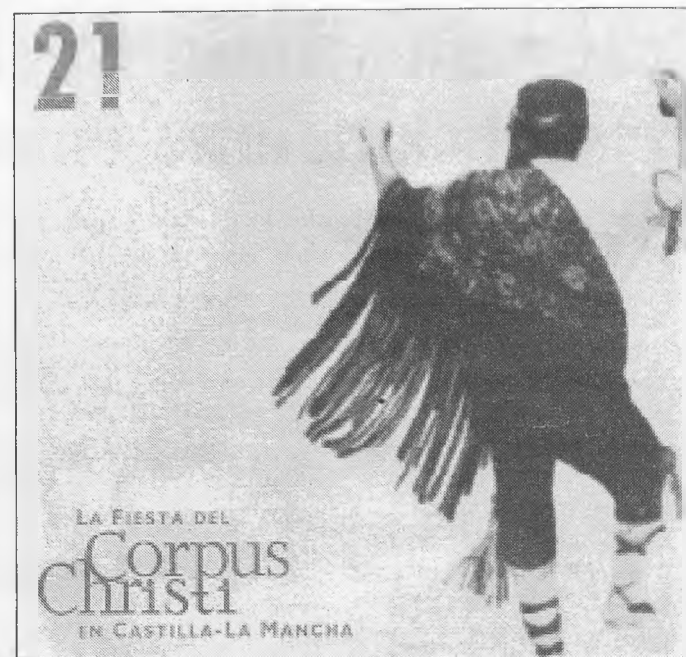

Portada de libro "La Fiesta del Corpus Christi".

Foto: Cristina Martínez

La Consejería de Cultura ha editado el libro titulado "La Fiesta del Corpus Christi en Castilla-La Mancha", en el que muestra los aspectos etnológicos, religiosos y artístico-culturales de esta celebración en la región.

El que viene a ser el número 21 de la colección "Patrimonio histórico de Castilla-La Mancha", muestra el modo en que se celebra esta festividad en diversos puntos geográficos de la comunidad, tanto en Toledo como en otros lugares de notable riqueza ritual y escénica.

Los textos y las imágenes analizan y transmiten la plural riqueza artística y simbólica del

Corpus, fiesta a la que cabe considerar como manifestación de un arte total, pues incorpora elementos de orfebrería, imaginería, plástica, tapices, danza, músicas y géneros teatrales específicos, entre otros.

La investigadora Consolación González Casarubios es también la autora de los textos, junto con Carlos Franco, Marta Cabanillas, Cristina Ferreiros y Marta López.

El libro hace foco en los Corpus de Toledo y Guadalajara, en el plano de las ciudades-capitales, y en los de Valverde de los Arroyos, Camuñas, Lagartera y Porzuna, en el medio rural.

En Madrid y provincia

Rehabilitamos:

**FACHADAS y PATIOS CUBIERTAS**

trabajos en altura con y sin andamio

Realizamos inspecciones técnicas de edificios

Telf.: (91) 367 63 33

PRESUPUESTOS SIN COMPROMISO

### BOLETÍN DE SUSCRIPCIÓN

C/ FRANCISCO GARCÍA PAVÓN, 39 - Telf.: (926) 53 80 42 - Fax: (926) 51 43 20 - 13700 TOMELLOSO (Ciudad Real)

Cuadernos Manchegos

NOMBRE

APELLIDOS

CALLE o PLAZA

Nº.

ESC.

PLANTA

TELÉFONO

DISTRITO POSTAL

POBLACIÓN

PROVINCIA

Sr. Director de Cuadernos Manchegos: Le ruego proceda a formalizar mi suscripción a Cuadernos Manchegos, según los datos del presente BOLETÍN DE SUSCRIPCIÓN y hasta nueva orden en contra.

FIRMA

#### TIPO DE SUSCRIPCIÓN

- Anual (52 num.): 48,08 euros  
 Comercial: 90,15 euros  
 Comercial: 180,30 euros

#### FORMA DE PAGO

- Talón adjunto  
 Giro Postal nº. \_\_\_\_\_  
 Domiciliación bancaria

Señale con X el tipo de suscripción y forma de pago. En los importes de cada una de las suscripciones se incluyen 0,30 euros de gastos de envío por número y 3 por ciento de IVA.

#### DOMICILIACIÓN BANCARIA

Sr. Director del Banco/Caja \_\_\_\_\_ Sucursal Nº. \_\_\_\_\_  
de \_\_\_\_\_ ruego a usted tenga a bien cargar en mi cuenta  
Nº. \_\_\_\_\_ de esta entidad el importe de la  
presente suscripción a CUADERNOS MANCHEGOS.

FIRMA

# ECONOMIA

El presidente de Castilla-La Mancha recibió en el Palacio de Fuensalida a los representantes de las asociaciones provinciales

## Barreda garantiza la ayuda y el respaldo de su Gobierno al sector del textil

El presidente de Castilla-La Mancha, José María Barreda, garantizó a los presidentes de las asociaciones provinciales de la Federación del

textil "el pleno respaldo y ayuda del Gobierno de Castilla-La Mancha", así como "un apoyo incondicional al sector y a los empresarios".

Barreda, que mantuvo un encuentro con los representantes provinciales del textil, reconoció que se trata de un sector muy importante, que genera mucha riqueza y puestos de trabajo, y que "lamentablemente" está pasando por un momento difícil. "Desde el Gobierno de Castilla-La Mancha vamos a ayudarles en todo lo que podamos porque se trata de un sector estratégico desde el punto de vista económico y social", añadió.

Este encuentro en el que también participó el consejero de Industria y Tecnología, José Manuel Díaz Salazar, fue calificado de "muy positivo" por el jefe del Ejecutivo autonómico que se mostró optimista al aseverar que "hay margen para la actuación y la esperanza".

Barreda indicó que en la situación que atraviesa el textil a nivel regional existe un margen de maniobra que se puede y se debe utilizar y que se va a hacer de manera conjunta, en el seno de la Mesa del Textil.

Tras este encuentro se abre un cauce de diálogo que será permanente. Así el consejero de Industria va a seguir trabajando con los afectados de manera permanente. "Aunque las dificultades son muchas creo que vamos a saber aprovechar inteligentemente las posibilidades que dependen de noso-



Foto: Alvaro Ruiz  
El presidente de Castilla-La Mancha, José María Barreda, posa junto a los presidentes de las Asociaciones Provinciales de la Federación del Textil tras la reunión mantenida en el Palacio de Fuensalida.

tros", concluyó Barreda.

Por su parte el presidente de la asociación provincial de Talavera de la Reina, Pablo García, aseguró que con este encuentro, los máximos representantes del sector textil han tratado de hacer cómplice al presidente de Castilla-La Mancha de sus propuestas a nivel nacional y europeo. "Él se ha prestado a ello y va a apoyarnos para que salga un plan de apoyo antes de finalizar este año", añadió. Explicó que Barreda escuchó la realidad de cada una de las provincias y las iniciativas presenta-

das, "las ha asumido, quiere que sigamos trabajado en la mesa del sector para sacar medidas que a muy corto plazo puedan paliar esta incertidumbre en la que nos encontramos", puntualizó.

El encuentro contó con la presencia, entre otros de, Lorenzo López, presidente de la asociación del textil de Albacete, Félix Bellido presidente de la asociación del textil de Ciudad Real, Ana Miralles de la asociación de Cuenca, Pablo García de la asociación de Talavera y Agustín López de la asociación del textil de Toledo.

## El PP impide una enmienda en los PGE por la que se pedía ayudas al sector

El Grupo Parlamentario Socialista ha registrado en las Cortes de Castilla-La Mancha una propuesta para pedir ayudas al sector textil y del calzado, con el objetivo de contrarrestar la enmienda a los Presupuestos Generales para 2006 cuya votación impidió en el Congreso de los Diputados el PP.

El portavoz socialista, José Molina, denunciaba la "actitud inexplicable" del PP al impedir que prosperara esta iniciativa, mediante la cual se planteaban ayudas para el sector del textil y del calzado.

Molina recordó que esta industria afecta de forma especial a Castilla-La Mancha, con una localización muy fuerte que incide directamente en más de 1.600 empresas entre ambos sectores, y a más de 20.000 trabaja-

dores. Según apuntó, este sector aporta un gran volumen de riqueza a la región y es necesario defenderlo por la competencia que se produce desde el suroeste asiático.

La iniciativa insta al Gobierno a crear un fondo de ayuda destinado al sector del textil, confección y calzado, para impulsar la reconversión de esta industria, fundamentalmente desde créditos del ICO para que las empresas presenten proyectos de viabilidad, así como una vía especial de ayudas para promoción de exportación, internacionalización, innovación y especialización.

Además, aseguró que la propuesta contemplará que estas líneas de crédito estén encaminadas a ayudar a subvencionar todas aquellas actuaciones que se

desarrollen para redimensionar el sector, ya que con microempresa "será imposible competir en el mercado".

Igualmente, la iniciativa pide una modificación de la Ley de la Seguridad Social que permita y facilite la jubilación anticipada, en determinados supuestos, para que los trabajadores, al no existir viabilidad en la empresa en cuestión, tengan garantizada una salida profesional en condiciones adecuadas, como se ha hecho en otros sectores en crisis como el de astilleros.

El portavoz socialista insistió en que la propuesta de su grupo tiene como objetivo corregir un "verdadero disparate" de los diputados nacionales del PP, sobre cuya actitud pidió la opinión de los 'populares' castellano-manchegos.

Ha sido aprobado por unanimidad por el Consejo de Política Fiscal y Financiera

## Respaldo al Plan Económico Financiero de la Región

El Consejo de Política Fiscal y Financiera ha aprobado por unanimidad el Plan presentado por el Gobierno de Castilla-La Mancha al considerar idóneas, tanto las políticas que afectan a la gestión de los gastos, como aquellas que se refieren a los ingresos.

En este sentido, la consejera de Economía y Hacienda, María Luisa Araújo, mostraba su satisfacción por esta aprobación. "En el Plan Económico y Financiero de Castilla-La Mancha se establece el escenario del presupuesto de nuestra región para los años 2006, 2007 y 2008 y se fijan los umbrales de endeudamiento que podremos utilizar para financiar inversiones en infraestructuras para todos estos años", aseguraba la titular regional de Economía y Hacienda.

María Luisa Araújo señaló que Castilla-La Mancha en to-

dos estos años se mantiene dentro de los límites de estabilidad presupuestaria, en el sentido que el déficit presupuestario que se pudieran producir nunca superaría el 0,05% del PIB nacional.

Araújo añadió que al final del periodo, Castilla-La Mancha continuará siendo una de las comunidades autónomas con un menor endeudamiento en relación a nuestro Producto Interior Bruto (PIB) y la que tendrá un mejor indicador de endeudamiento en relación a sus habitantes, "con el valor añadido de que podemos utilizar este endeudamiento para financiar infraestructuras, fundamentalmente educativas y sanitarias que son estratégicas para desarrollar el proyecto de política social que quiere llevar a cabo el Gobierno de Castilla-La Mancha".

El presidente regional visitó la fábrica de Airbus

## "La Región se está convirtiendo en un gigante de la aeronáutica"



Foto: Alvaro Ruiz  
El presidente de Castilla-La Mancha, José María Barreda, recibe una maqueta del Airbus A-380 tras firmar en el libro de honor de la factoría de Illescas.

El presidente de Castilla-La Mancha, José María Barreda, aseguró durante su visita a la fábrica de Airbus en Illescas, que Castilla-La Mancha se está convirtiendo en "un gigante" de la aeronáutica. "En esta Región no tenemos miedo a volar, por eso estamos protagonizando un salto cualitativo hacia delante muy importante", manifestó Barreda.

El presidente agradeció a las empresas que, como Airbus, apuestan por Castilla-La Mancha para establecerse, siendo todo un ejemplo de lo que está ocurriendo en Castilla-La Mancha. "Nuestra tierra ha contribuido a la creación de uno de los aviones más importantes del

mundo, el A-380".

Por su parte, el director general de Airbus en España, Manuel Hita, advirtió que el A-380, cuya manufactura se lleva a cabo en este municipio toledano, ha supuesto la creación de más de 6.000 empleos indirectos en todo el territorio nacional. Del mismo modo anunció que el próximo mes la empresa ampliará sus instalaciones en Illescas hasta 100.000 metros cuadrados.

En esta central trabajan más de 500 empleados y cuenta con los más modernos sistemas y procesos de diseño, fabricación, inspección y reparación de todo tipo de estructuras de materiales compuestos.

En la reunión de la Comisión Mixta del Plan Especial del Alto Guadiana

## El Gobierno Regional insta al MIMAM a aprobar el Plan de Extracciones 2006

Las consejeras de Agricultura, Mercedes Gómez y de Obras Públicas, María Encina Álvarez y el consejero de Medio Ambiente y Desarrollo Rural, José Luis Martínez Guijarro, asistieron en Madrid, a la reunión de la Comisión

Mixta del Plan Especial del Alto Guadiana. En este encuentro, los representantes del Gobierno regional y del Ministerio de Medio Ambiente han continuado buscando soluciones a la problemática existente en el Alto Guadiana.

En este sentido, la titular de Agricultura del Ejecutivo autonómico, Mercedes Gómez, afirmó que las reuniones que se acordaron mantener tras este encuentro con los municipios afectados por la situación del Acuífero 23, contribuirán a seguir en el buen camino en la búsqueda de puntos de encuentro.

Gómez también manifestó que "desde el Gobierno regional se está pidiendo a la Confederación Hidrográfica del Guadiana, la aprobación lo antes posible del Plan de Extracciones para 2006", ya que los agricultores precisan del mismo para saber las condiciones en las que llevar a cabo sus planes de siembra.

La consejera añadió que es fundamental que el Gobierno regional, Ministerio de Medio Ambiente (MIMAM) y colectivos afectados continúen colaborando en la elaboración de medidas que permitan avanzar en los objetivos marcados: contar con una agricultura rentable, y asegurar los abastecimientos y el mantenimiento del medio natural.

### Nuevo proyecto de la conducción Talave-Cenajo

Anteriormente, María Encina Álvarez, consejera de Obras Públicas, y José Luis Martínez Guijarro, consejero de Medio Ambiente y Desarrollo Rural, partici-



Foto: David Mateos  
El consejero de Medio Ambiente y Desarrollo Rural, José Luis Martínez Guijarro, y las consejeras de Obras Públicas, María Encina Álvarez y de Agricultura, Mercedes Gómez han asistido hoy en Madrid, a la reunión de la Comisión Mixta del Plan Especial del Alto Guadiana.

paron en la reunión de la Comisión de Seguimiento de la Conducción Talave-Cenajo.

Durante el encuentro los responsables del Ministerio de Medio Ambiente presentaron el proyecto elaborado por la empresa constructora tras analizar las condiciones expuestas por el Gobierno de Castilla-La Mancha y el Ayuntamiento de Hellín.

Los representantes del Gobierno regional y el alcalde de Hellín, Diego García-Caro mostraron su satisfacción por el proyecto ya que a expensas de realizar los estudios técnicos responde a

las expectativas de Castilla-La Mancha.

Así, -según Martínez Guijarro-, "la limitación de diez metros cúbicos por segundo como máximo caudal circulante y los programas de análisis y de vigilancia y evaluación ambiental se corresponden con las características propuestas por nuestra región".

Para el titular de Medio Ambiente y Desarrollo Rural, el proyecto muestra "una voluntad política de resolver problemas", recordando el carácter solidario de Castilla-La Mancha en materia de agua.

## UPA anuncia "contundencia" frente al nuevo cierre de pozos que intenta la CHG

La Unión de Pequeños Agricultores y Ganaderos (UPA) de Castilla-La Mancha ha mostrado su frontal rechazo al cierre de pozos que está volviendo a intentar la Confederación Hidrográfica del Guadiana (CHG), incumpliendo los compromisos adquiridos tras la manifestación del 1 de julio en Ciudad Real, mediante el envío de cartas a los agricultores, instándoles al cierre de sus pozos en un plazo máximo de siete días, "o de lo contrario la Confederación lo cerrará con sus medios y con cargo al agricultor".

Según el secretario general de UPA de Castilla-La Mancha, Cristóbal Torres, "se incumple así el compromiso de paralizar estos cierres mientras se negocia y aprueba el Plan del Alto Guadiana", por

lo que ha instando a quienes reciben alguna carta con la amenaza de cierre de la Confederación Hidrográfica del Guadiana, que se pongan en contacto con este sindicato, para que los agricultores de la zona del afectado impidan estos cierres.

UPA-Castilla-La Mancha se ha puesto en contacto con el presidente de la Confederación Hidrográfica del Guadiana, que ha vuelto a justificar el envío de estas cartas por una cuestión de procedimiento administrativo, para impedir que venzan los plazos. Según Cristóbal Torres "estando abierta la negociación del Plan Especial del Alto Guadiana, la Confederación Hidrográfica del Guadiana y el Ministerio de Medio Ambiente (MIMAM) tienen me-

canismos suficientes, para mediante las resoluciones correspondientes alargar los plazos legales sin necesidad de amenazar a los regantes". Por ello ha añadido que "estamos hartos de la política de tender una mano, y dar el palo con la otra, que practica el Ministerio de Medioambiente".

UPA, tras indicar que si no se produce un completo cambio de actitud por parte del Ministerio, propiciará otras medidas de presión "contundente", a la vez que exigirá a la Junta de Comunidades, que participa en la Comisión Mixta del Plan Especial del Alto Guadiana junto a Gobierno central, que impida estas actuaciones de acoso a los regantes, orientadas a dinamitar un acuerdo en el Plan Especial del Alto Guadiana.

## Resueltas 28.400 alegaciones de los agricultores al SIGPAC

La Consejería de Agricultura ha resuelto ya unas 28.400 alegaciones de las más de 38.000 presentadas al Sistema de Información Geográfica de Identificación de las parcelas agrícolas (SIGPAC), que sirve de base a los agricultores para la solicitud de ayudas de la Política Agraria Comunitaria (PAC) y facilita la gestión de estas subvenciones.

El SIGPAC es un sistema que incorpora imágenes digitalizadas de todas las parcelas, elaboradas a partir de fotografías aéreas, de forma que el agricultor pueda visualizar su explotación en el momento de rellenar su solicitud.

Además del acceso a las imágenes, el SIGPAC también tiene registrados datos numéricos de esas parcelas, como la superficie, el tipo de cultivo y orientación al secano o al regadío.

Para evitar desajustes iniciales, la Consejería envió a las entidades colaboradoras las nue-

vas bases de datos y las antiguas, de forma que hubiera una conversión automática de los parámetros catastrales, utilizados hasta el momento del inicio de este sistema, a los nuevos códigos del SIGPAC.

Estas alegaciones se han presentado sobre un total de 160.000 agricultores y ganaderos de la región que solicitan las ayudas de la PAC. Por tanto, sólo un 6% de los expedientes mantiene alguna incidencia que el solicitante deberá solventar antes de acceder a los pagos.

El pasado 31 de mayo se cerró el plazo para que los agricultores alegaran sobre posibles datos erróneos en la información del sistema ante la Consejería de Agricultura, que va a estar resolviendo dichas alegaciones hasta el próximo 15 de diciembre, cumpliendo así con uno de los requerimientos exigidos por la Unión Europea para efectuar el pago único en 2006.

## 333 millones en subvenciones para las empresas agroalimentarias



Foto: Alicia Alvaro  
La consejera de Agricultura, Mercedes Gómez, durante su visita a la empresa "Aperitivos Tapa, S.A.", en Mondéjar, en la que están empleados 65 trabajadores.

El Gobierno regional ha aprobado a través del Fondo de Calidad Agroalimentaria (Focal) desde el año 2000, más de 3000 expedientes en la región con una subvención de 333 millones de euros, lo que ha generado una inversión superior a los 1.370 millones de euros, para el sector agroalimentario, que aporta el 30% del Producto Interior Bruto (PIB) industrial de la región y da empleo a más de 20.900 personas.

Por volumen de negocio el sector dominante es el vitivinícola, que mueve más de 1.088 millones de euros, seguido de cerca del cárnico con más de 899 millones de euros y del aceite de oliva, que cuenta con un volumen de negocio de 250 millones de euros.

La consejera de Agricultura

informaba de estos datos en Guadalajara, a donde se desplazó para visitar las nuevas instalaciones de una empresa de dicho sector en el municipio de Mondéjar. En concreto se trata de la empresa de aperitivos Tapa que, con 65 trabajadores, procesa más de 10.000 toneladas de tocino de cerdo y es líder en este producto como aperitivo. Esta empresa también se ha beneficiado de las ayudas Focal con más 859.000 euros de subvención.

Gómez explicó que el Gobierno regional ha superado con creces los objetivos marcados para el Focal hasta el 2006, refiriéndose a la necesidad de diseñar durante el próximo año el nuevo programa operativo para el sector, que entrará en funcionamiento a partir de 2007.

# RECICLA



## Compra tus cartucho reciclados

Recogemos Tus cartucho de tinta y toner usados  
Pongase en contacto con nosotros para cualquier aclaracion o consulta



Avda. D. Antonio Huertas, 11 Tomelloso (Ciudad Real)  
Tlf: 926 50 19 09 - E-mail: 926501909@telefonica.net

**N** UNIVERSIDAD DE CASTILLA-LA MANCHA  
Facultad de Letras  
Sr. Decano  
P<sup>o</sup> de la Universidad, s/n  
13071 CIUDAD REAL

CU

CUADERNOS MANCHEGOS - C/ Feo. García Pavia, 39 - 13700 TOMELLANO



El consejero de Industria y Tecnología, José Manuel Díaz-Salazar analizó en el país asiático las posibilidades de penetración e implantación de nuestra región en un mercado en constante crecimiento

## Castilla-La Mancha, a la conquista de China

Conocer las experiencias de empresarios y regiones que operan en China, para conocer de primera mano dónde radican las oportunidades para Castilla-La Mancha, y los retos que tiene en aquellos espacios en los que coincide con el país asiático, ha sido el objetivo de la visita realizada por el consejero de Industria y Tecnología, José Manuel Díaz-Salazar, al país asiático, en los que sectores como la promoción internacional y turística de nuestra Región han estado muy presentes en los diversos contactos y reuniones efectuadas por el consejero.

Díaz-Salazar, acompañado por el director del IPEX, Javier Vega, y el director general de Turismo, Rafael Cabanillas, ha mantenido contactos con touroperadores chinos, a los que dio a conocer nuestra región como destino turístico. En este aspecto de impulsar el turismo, el consejero visitó la Feria Internacional de Turismo de Kunming (China), la más importante de las que se celebran en Asia, con la presencia de más de 100 países, en su mayoría pertenecientes al continente asiático, y en la que Castilla-La Mancha ha estado presente de la mano de Turespaña, gracias al convenio firmado con motivo del IV Centenario para promover el turismo de la región.

Durante su presencia en el país asiático, el consejero de Industria y Tecnología también mantuvo reuniones en el ámbito educativo, con el rector de la Universidad de Estudios Internacionales de Shanghai, a quien ofreció la posibilidad de estrechar la cooperación para la enseñanza del español.

Asimismo, y en un plano más empresarial e industrial, Díaz-Salazar se reunió con el cónsul español en Shanghai, Alejandro Alvargonzález, Jorge Dajani, responsable de la Oficina Comercial de España en Shanghai y José Ignacio Loira, Analista Jefe de Mercados, con quienes analizó las posibilidades de desarrollo empresarial para Castilla-La Mancha y la posibilidad de organizar foros y



El consejero de Industria y Tecnología, José Manuel Díaz-Salazar, con Arturo Claver, responsable de la Oficina de Turespaña en Perkin, el director general de Turismo y Artesanía, Rafael Cabanillas, y el director del Instituto de Promoción Exterior de Castilla-La Mancha (IPEX), Javier Vega, en el stand de España en la Feria Internacional de Turismo de Kunming con la imagen de Toledo a sus espaldas. En la otra imagen, Díaz-Salazar, a su llegada al Parque de Alta Tecnología de Shanghai. (Fotografías: M<sup>o</sup> Cortes Tirado/JCCM)

encuentros empresariales con el objetivo de informar a los empresarios chinos de las oportunidades económicas de Castilla-La Mancha.

Díaz-Salazar destacó las posibilidades de nuestra región en un mercado en expansión como China, como quedó constatado tras la reunión mantenida con el presidente de la Cámara de Comercio de Shanghai, Chen Jianhua, quien se mostró muy interesado por el modelo de producción energética

en materia de renovables desarrollado por Castilla-La Mancha dada la necesidad de energía de este país y por la posibilidad de colaborar en materia de investigación.

El consejero, finalizó su periplo por tierras asiáticas visitando el Parque de Alta Tecnología de Shanghai, con el objetivo de conocer qué medidas se están desarrollando para impulsar la investigación y el desarrollo, e impulsar la colaboración entre los investigadores del parque y los de

Castilla-La Mancha.

Por último, Díaz-Salazar, finalizó su visita con una reunión celebrada en Hong Kong, con el director del Departamento de Inversiones de esta ciudad, Steve Alexander y la responsable de Promoción del mismo, Anne Chung, en la que se trató acerca de las oportunidades que presenta un mercado como el chino, caracterizado por un rápido crecimiento de consumo de productos y servicios.

A PROPÓSITO DE...

### Atentados

Francisco Rosado

La lacra criminal de la banda terrorista ETA nos viene atormentando a los españoles desde 1968 sea quien fuere el inquilino de La Moncloa. Así, el centrista Adolfo Suárez, que ya antes de las primeras elecciones democráticas había visto segada la vida de 62 ciudadanos, tuvo que sobrevivir al dolor de ver pasar los cadáveres de otros 244, que entre el año de su dimisión (1981) y la victoria electoral socialista (1982), ya con Leopoldo Calvo Sotelo al frente del Ejecutivo, engrosaron la lista con otros 67.



La serpiente etarra no dejó de ser la sombra sangrienta

de Felipe González a lo largo y ancho de sus catorce años de gobierno, durante los cuales recibió 374 noticias de fallecimientos por atentado. Durante estos dieciocho años de peregrinar luctuoso los tres mandatarios tuvieron que vivir, además del dolor en cabeza ajena, los insultos de organizados grupos extremistas que achacaban a una hipotética debilidad política del sistema político la proliferación de los atentados.

Durante los ocho años de gobiernos del PP (1996-2003) otros 70 cadáveres llenaron de dolor los corazones de los biennacidos (el último el 31/05/2003). Sin embargo, algo cambió en el devenir de los acontecimientos posteriores a los atentados: la oposición política, en sintonía con la sociedad, cerraba filas entorno al Gobierno, condenaba los atentados y evitaba cualquier tipo de crítica al Ejecutivo y su política antiterrorista. Este posicionamiento del ahora presidente del Gobierno y entonces líder de la oposición, José Luis Rodríguez Zapatero, llegó hasta el punto de proponer y alcanzar un pacto antiterrorista en el que, además de otros puntos, se comprometía a no hacer uso partidista de la lucha antiterrorista. En ello deberíamos estar. Incluso en el caso de que los socialistas, ahora en el poder, hubieran convertido en papel mojado ese pacto, la política antiterrorista debe ser marcada por el Gobierno de la Nación. Y además, ocurre que, por primera vez desde 1968, han transcurrido dos años sin que hayamos sufrido ningún atentado mortal. Así las cosas, si como parece la vuelta a los asesinatos sería la vuelta a los improperios, bueno será de que entretanto se mantengan las espadas envainadas. En todo caso, no es estético que el ministro del Interior que padeció el mayor atentado terrorista de todos los tiempos sea el fustigador del que no ha tenido que asistir a un sólo funeral. Seriedad.

fran@cuadernosmanchegos.com

Pub Ebrolo

C/ La Solana, 36 - Telf: 926 52 32 96 - 13710 ARGAMASILLA DE ALBA

para  
cambiar  
de  
ambiente

