

**ALBACETE**

El Gobierno regional financiará con 48 millones el Plan de Barrios y Pedanías

(Pag. 7)

**CIUDAD REAL**

La Junta invertirá 36 millones de euros para obras en carreteras de la provincia

(Pag. 10)

**CUENCA**

El Hospital Universitario se levantará en terrenos de "El Terminillo"

(Pag. 14)

**GUADALAJARA**

Sánchez Pingarrón destaca la inversión regional en el Corredor del Henares

(Pag. 16)

**TOLEDO**

Un nuevo vial, paralelo a la Avenida de Europa, unirá las plazas de Holanda y París

(Pag. 18)

# Manchegos

Periódico Regional Independiente

Del 15 al 28 de mayo de 2008 - Num. 660

DIRECTOR: Francisco Rosado López

cuadernosmanchegos.com

Precio: 1 euro

## DÍA GRANDE



**"UN DÍA DE PELÍCULA"  
LEMA ELEGIDO PARA  
LA CELEBRACIÓN EN  
LAS PEDROÑERAS  
DEL DÍA DE  
CASTILLA-LA MANCHA**

(Suplemento central)

BODEGAS



# Altizia

Ctra. El Bonillo, s/n - 13630 SOQUELLAMOS (Ciudad Real)  
Telf.: +34 926 539 053 - Fax: +34 926 539 034  
<http://www.altizia.com> - email: [flenollar@altizia.com](mailto:flenollar@altizia.com)

### La región facilitará el acceso a la vivienda a 50.000 familias

La ministra de la Vivienda, Beatriz Corredor, presidió en Toledo, junto con el presidente José María Barreda, la firma del Pacto por la Vivienda en Castilla-La Mancha, por el que el Gobierno regional facilitará el acceso a la vivienda a 50.000 familias, gracias a este acuerdo suscrito con los agentes sociales y empresariales de la región y que incluye diversas iniciativas destinadas a favorecer la construcción de viviendas.

(Pag. 4)



LA VENTANA

Conservar la naturaleza, es cosa de todos

JOSÉ M. MTNEZ GUIJARRO (\*)

Naturaleza sin fronteras" es el lema que se ha elegido este año para la celebración del Día Europeo de los Parques. Acertado me parece que se acabe con el antiguo concepto de que los Parques Naturales son lugares cerrados en los que hay que preservar la naturaleza, en exclusiva. Se tenía la sensación, antiguamente, de que, siempre que se preservaran esos espacios, lo que ocurriera en el resto del territorio no importaba tanto. Ese concepto ha quedado totalmente obsoleto.



Hoy, sabemos que conservar la naturaleza es facilitar el reciclaje de nuestros residuos en el hogar o hacer un consumo racional del agua y la energía o, simplemente, usar menos papel y emplear en ello papel reciclado, por citar solo algunos ejemplos cotidianos al alcance de todos.

Se ha puesto de manifiesto que, tanto los países desarrollados como algunos en vías de desarrollo, emitimos excesos de CO<sub>2</sub> que la naturaleza no puede asumir. Lo hacemos, además, de forma generalizada ignorando que las repercusiones de esos excesos son también generalizadas. El llamado efecto invernadero, causado por la actividad humana en el planeta es ya evidente y la necesidad de mitigar los efectos del cambio climático y el aumento de la desertización requiere medidas concretas que debemos adoptar sin demora en todos los territorios si queremos alcanzar resultados.

Los Parques Naturales son ahora más necesarios que nunca, ya que contribuyen a detener la pérdida de diversidad biológica, que está alcanzando unos niveles preocupantes en todo el mundo, y a mitigar los efectos del cambio climático sobre la flora y la fauna.

El mantenimiento de la biodiversidad es imprescindible para Europa y a ello contribuyen nuestros espacios naturales, pero también otros espacios, más allá de nuestras fronteras, vinculados a los nuestros, al encontrarse asociados a las rutas migratorias de las aves y otras especies para las que nuestro territorio es lugar de paso.

En el caso de nuestra región, esto mismo ocurre en los Parques de las Tablas de Daimiel o Cabañeros, entre otros, por lo que cobran especial relevancia y suponen una contribución importante para el mantenimiento de la biodiversidad, no solo regional sino de áreas mucho más amplias.

Castilla-La Mancha quiere contribuir, también, a la difusión entre la sociedad del valor intrínseco de la cooperación entre instituciones públicas y privadas como instrumentos para compartir ideas, conocimientos, habilidades y utilizar mejores prácticas para la conservación de los Espacios Naturales.

Se hace imprescindible que el conjunto de los ciudadanos vean reflejados sus propios deseos en la conservación del medio ambiente, en las actuaciones que las instituciones emprendemos. Sólo así contaremos con su necesario apoyo y colaboración, la única garantía de éxito en cualquier proyecto político. Pero es que, además, en este de conservar la naturaleza, no nos podemos permitir fracasar.

(\*) Consejero de Medio Ambiente y Desarrollo Rural.

Castilla-La Mancha, una idea convertida en sentimiento

FRANCISCO PARDO PIQUERAS (\*)

El 31 de mayo de 1983 Castilla-La Mancha abrió las puertas al futuro. Nacimos hace veinticinco años despojados de pasado, pero con la libertad, la autonomía, la humildad, el trabajo y la voluntad de caminar juntos como herramientas para construir nuestro porvenir como Comunidad Autónoma. Ha transcurrido un cuarto de siglo desde que Castilla-La Mancha comenzó como un proyecto sobre el que articular un futuro de convivencia y de progreso.

Este tiempo no es sino el prólogo escrito por personas que amamos a Castilla-La Mancha, no por su dimensión o su fortaleza, sino porque es nuestra tierra, la de todos los que somos y nos sentimos castellano-manchegos, que vivimos con pasión nuestra Región y sus sueños, que no son sino la proyección colectiva de los de todos y cada uno de nosotros.

El tiempo no ha pasado en vano. Esa pasión es la que ha permitido crear una bella realidad, construir una Comunidad desde la perseverancia, mirando lejos y siempre hacia delante, sin derivar la vista hacia el lado. Entre todos, hemos construido el camino a golpes de nuestras propias pisadas. Un camino que seguimos haciendo, porque como he dicho en más de una ocasión, Castilla-La Mancha es una obra que hacemos día a día y que siempre será inacabada e inacabable, porque en este camino de hacer Castilla-La Mancha nunca habrá línea de meta.

Hace veinticinco años se constituyeron por primera vez las Cortes de Castilla-La Mancha. Y desde la voluntad, que es la cualidad que da valor a las obras, y, como decía Einstein, "una fuerza más poderosa que el vapor, la electricidad y al energía ató-

mica", decidimos conquistar el mañana y sembrar de esperanza una tierra hasta entonces olvidada, tan cerca y tan lejos de los centros donde hasta entonces se decidía sobre ella.

A la libertad, la autonomía, la confianza y la fuerza de nuestra voluntad añadimos algo en lo que los castellano-manchegos y castellano-manchegas siempre hemos sido generosos: el trabajo y el tesón. Decidimos caminar juntos, elevamos y no inclinamos, dialogar en vez de destemplan, acordar en vez de pelear e imponer. Y hoy, al contemplar cómo hemos progresado y cómo hemos contribuido con ello al progreso de España, podemos mostrar nuestra satisfacción por lo hecho.

La ilusión que despertó ese empeño es hoy más ilusión que lo fue hace veinticinco años. Es una ilusión renovada, de una sociedad nueva, moderna, sin complejos, con poder de decisión, orgullosa, con identidad propia, que se sabe capaz de alcanzar las metas que se trace y superar los obstáculos que se le presenten.

Desde aquel 8 de mayo de 1983, en la que por primera vez los castellano-manchegos y castellano-manchegas masivamente depositamos nuestra esperanza con un voto en las urnas, nuestros representantes legítimos han administrado activamente esa esperanza en beneficio de los ciudadanos y han dado voz a los anhelos de toda la sociedad.

Esa voz ha evolucionado al mismo compás que lo ha hecho la sociedad de Castilla-La Mancha. Nuestras Cortes Regionales pasaron de tener una única diputada en

la primera legislatura al ser el primer Parlamento Autonómico Español con mayor número de diputadas que de diputados. Hoy, la paridad es un hecho.

Por nuestras Cortes han pasado diputados y diputadas con responsabilidades nacionales en las organizaciones juveniles de los principales partidos. Porque, aunque a una generación le correspondiera asumir en origen la responsabilidad de que la historia de Castilla-La Mancha como Comunidad Autónoma empezara con nosotros mismos, esa generación ha ido incorporando a las que les sucedían en el tiempo. Porque a todos los castellano-manchegos y castellano-manchegas, con independencia de nuestra edad o de la ciudad en la que vivamos, nos mueve una misma ilusión: Castilla-La Mancha y su futuro, que es tiempo en el que van a vivir nuestros hijos.

Y la experiencia de ese pasado, de esos veinticinco años que constituyen el prólogo de nuestra historia, nos sirve de guía para proyectar un mañana tan ambicioso como el que nos propusimos hace un cuarto de siglo, con las herramientas que conseguimos entonces de libertad y autonomía.

Nuestro éxito como Región ha sido y será haber transformado la idea de Castilla-La Mancha nacida al amparo de la Constitución en un sentimiento y una realidad con identidad propia. Ese sentimiento es el que nos ha permitido alcanzar las mayores cotas de progreso de todas las épocas y el que va a permitir que nos sigamos superando a nosotros mismos. Esa es la tarea que todos tenemos por delante.

(\*) Presidente de las Cortes de Castilla-La Mancha.

LA VERBENA

RAFAEL TOLEDO DÍAZ

En más de una ocasión he expresado la dificultad de encontrar temas que interesen a los posibles lectores. Una vez encontrados, poder expresarlos con la suficiente claridad para conseguir la complicidad de aquellos que se animan a leer las secciones de opinión, independientemente de estar conformes o no, con la idea expresada en el artículo. Todo ello sin contar con la falta de tiempo, la pereza y el reto que siempre supone empezar a escribir. Recientemente un conocido se sinceró diciéndome, que solo algunas veces leía mis artículos, dependiendo del estímulo que le producía el título o encabezamiento del mismo. De alguna manera uno siempre le está dando vueltas al coco buscando temas para contar y compartir. En esas estaba, cuando alguien me contó un acontecimiento, que me motivó para volver a escribir esta semana.

Me van a permitir que lo que referido a continuación lo haga en clave de cuento, aunque la historia como diría un cómic ya fallecido sea «verídica» y por desdicha es más que seguro que existan demasiados casos iguales, o muy parecidos:

Había una vez una pequeña fábrica que producía objetos para esta sociedad de mercado que nos hemos inventado, productos necesarios, que no imprescindibles, elementos relacionados en una cadena de consumo que empiezan desde una necesidad básica reconocida en nuestra Constitución, me refiero al derecho a una vivienda digna. Por h o por b la referida fábrica regida por una sociedad anónima laboral llevaba ejerciendo más dos décadas de actividad. Pero todo tiene un principio y un final, después de arrastrar unos malos resultados económicos durante varios años según la dirección, los trabajadores, ante la falta de soluciones y la inoperancia de los gestores, acuerdan que la situación no puede continuar, por eso ayudan con su actitud conciliadora a provocar el cierre de la misma. Había que ser realistas, la cosa no daba para más y casi sin rencor, el cierre, la suspensión de la actividad y el paro llegó a varios hogares.

Después de tantas horas de trabajo juntos, pero también compartiendo la vida, confidencias, risas, mosqueos, comentarios de fútbol, de política y algunas comidas de empresa (por llamarlas de alguna forma) ahora sólo les quedan teléfonos de contacto entre ellos y una larga espera para que el Fondo de Garantía Salarial, después de mil y un trámites, les pague

Razones para el desánimo

la indemnización que les corresponde por el cierre.

Pendiente de estos temas, uno de ellos teclea en el buscador el nombre de la empresa buscando información. Después de demasiados meses de espera, allí estaba la declaración de insolvencia de una desaparecida empresa que en ese momento a la espera de las resoluciones se la había tragado la tierra, junto a ella el nombre de los demandantes necesitados de esa ayuda económica que no acaba de llegar.

Pero ¡oh! sorpresa. En un apartado a continuación reza el nombre de un nuevo demandante que exige cifras millonarias en concepto de salarios e indemnización. El nombre del demandante le sorprende, porque este individuo era uno de los aparentes accionistas de la sociedad laboral antes referida, además su actividad y su comportamiento en la empresa era la de un jefe. A este personaje le gustaba en los tiempos de vacas gordas pavonearse de empresa, en aquellos tiempos su gestión y sus ideas eran irrefragables. Al final cuando llegó el declive, se lamentaba, se justificaba, quiso lavar su imagen haciendo tareas como cualquier peón, ser uno más, incapaz de asumir la responsabilidad que su puesto le exigía en aquel momento, salir a la calle a buscar nuevos mercados, incapaz de tomar soluciones acertadas. El pasado éxito fue solo suyo, el reconocido fracaso actual era de todos.

Este personaje miserable, que llenó la saca en los buenos tiempos, de nuevo quiere seguir llenándola a costa de los impuestos de todos. Seguramente su comportamiento se ajustará a derecho, si ha tenido la osadía de reclamar su compensación debe estar lo suficientemente asesorado. Nunca se sabrá que tipo de contratos y chanchullos habrían realizado para de nuevo intentar sacar tajada, lo dice el dicho popular: «Hecha la ley, hecha la trampa».

En estos días conocemos el atasco judicial, su falta de medios y la desidia de muchos para poner remedio a este presumible caos. Se impone la urgente y necesaria informatización de la justicia para poder agilizarla, contrastar y cruzar datos, pero más allá de eso, ¿dónde queda la moral, o la ética de estos personajes sórdidos que alardean y sacan pecho en los tiempos de bonanza y cuando llega la hora de la verdad son como los ídolos de barro?.

El Pacto por la Vivienda

Un día después de que el Gobierno autonómico firmara con los agentes sociales y los empresarios el Pacto por la Vivienda en un Cigarral de Toledo en presencia de la ministra del ramo, Beatriz Corredor, los populares afirmaron que "Barreda hace inalcanzable, definitivamente, la vivienda para más de 35.600 jóvenes de la región", por lo que Barreda frustra con su pacto las esperanzas de esos 35.600 jóvenes de Castilla-La Mancha. En este sentido, aseguran que "no pueden ser ellos los que paguen las pérdidas del ladrillo. Barreda se burla de esta manera de todos ellos y de su escaso poder adquisitivo, máxime cuando se compara con su sueldo 'VIP' que es más de cien veces superior al de un joven castellano-mancheño".



“ Vuelven así, otra vez, los populares a quedarse solos criticando una medida que todos aplauden

Con este plan, consideran que José María Barreda, va contra la autonomía y la financiación

de los ayuntamientos, puesto que promoverá mediante concurso público, de carácter supramuni-

cipal o de interés regional, transferencias y reclasificación de sueldo desde la propia Junta, "quitando la financiación a los propios municipios".

No piensan en el PP que algo tendrá el susodicho plan cuando la totalidad de las fuerzas sociales y empresariales se han sumado entusiastamente a la medida.

Vuelven así, otra vez, los populares a quedarse solos criticando una medida que todos aplauden, lo que significa deslizar aquella crítica del último portavoz del PP en las Cortes regionales que, sarcásticamente, definía como los abajo firmantes, rememorando prácticas reptiles de los sindicatos verticales, que los hubo.

Mala cosa, doña María Dolores. Por mucho que se empeñe no todos estamos comprados. Algunos, todavía, no hemos accedido a salario u subvención oficial. Algunos, claro.

EL CASINO PROVINCIANO

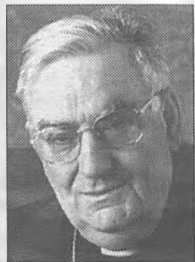

El obispo de Sigüenza, José Sánchez, que ha asistido a reuniones con la Junta para la implantación de la asignatura Educación para la Ciudadanía, pese a reconocer que "nunca la ha visto con agrado", ha manifestado que la Diócesis no va "fomentar de entrada la objeción" y que la Iglesia está opinando sobre el contenido final y no sobre su existencia. Algo es algo.



Sara Montiel acaba de anunciar un nuevo espectáculo musical que estrenará el próximo mes de junio en San Sebastián y que llevará por toda España hasta terminar en un teatro de la Gran Vía madrileña. La tonadillera manchega, a la que recientemente se le ha ofrecido un homenaje en Campo de Criptana, presentará su larga historia artística. Y van...



La diputada regional del PP por Ciudad Real, Carmen Casero, ni corta ni perezosa, ha salido con que su formación no va a permitir que el presidente regional, José María Barreda "dé lecciones a los del PP" sobre la organización interna del partido, que va como va, porque "parece que se le olvida cómo fue designado él, de forma personal por el señor Bono". El despiste o la mala intención es colosal. Barreda fue elegido diputado la pasada Legislatura, como ella, por los ciudadrealeños y, después, por la mayoría de los diputados, tal y como ha ocurrido en esta ocasión, aunque para los cuatro años de la Legislatura y no para sólo dos como en aquella ocasión. Y es que las reglas del juego de nuestro régimen parlamentario, señora casero, son así: se es diputado por la gracia de los ciudadanos, y presidente por la de los diputados.



La dimisión de Enrique Calleja como presidente de la Confederación Hidrográfica del Guadiana, ha servido para que se evidencie los bien visto que estaba por el sector la gestión que ha realizado en la negociación del Plan Especial del Alto Guadiana, considerándolo como un hombre de consenso y experto en la gestión del agua. Hasta los detractores le alaban.



EDITORIAL

Buenas noticias pese a los malos tiempos

Castilla-La Mancha va a celebrar su Día bajo los buenos augurios de ser la única comunidad autónoma de España en la que ha subido el número de empresas creadas en el primer trimestre de este año de desaceleración económica mundial. Concretamente, nuestra región ha incrementado el número de empresas el 27%, según ha puesto de manifiesto un estudio de la prestigiosa compañía de suministro de información comercial y financiera D&B, quien asegura que es debido a la fuerte inversión de un grupo del sector energético que ha provocado la aparición de casi 500 empresas en la provincia de Albacete.

Así, el energético ha experimentado un incremento del 21%, a través de las energías renovables, mientras que la industria manufacturera llega hasta el 63%, y todo ello a pesar de que la creación de empresas ha experimentado una caída interanual de un 23%. Además, pese a que la inversión realizada por las comunidades autónomas disminuyó entorno al 50% en la mayor parte de ellas, Castilla-La Mancha, junto a Asturias, Baleares, y Castilla y León, rompieron la tendencia negativa consiguiendo un incremento de más del doble de la inversión realizada.

Estos datos, unidos a los de creación de empleo, que arrojan un cifra de 35.000 puestos de trabajo, con un 80% de ocupación femenina, han llevado a la consejera de Economía y Hacienda, María Luisa Araújo, a aventurar que la recuperación económica en nuestro país podría iniciarse en el segundo semestre del próximo año, además de recordar las medidas concretas adoptadas en las últimas semanas por el Gobierno regional, de acuerdo con empresarios y sindicatos, tendentes a impulsar la Sociedad de Garantía Recíproca, para avalar a los emprendedores que necesitan acceder a financiación y no dispongan de garantía o avales para hacerlo.

Los positivos resultados de las políticas económicas pasadas y las nuevas medidas en vigor podrían ser un binomio que garantice la salida del túnel actual con mayor ímpetu y seguridad.



EL PUNTO

Lo que son las cosas, los afectuosos elogios dedicados por el Rey a José Luis Rodríguez Zapatero, definiéndolo como "un hombre muy honesto, que no divaga" y que "sabe muy bien por qué hace las cosas", han servido para despertar los celos en el PP, que, aunque oficialmente dice no comentar las declaraciones de don Juan Carlos, en privado deja deslizar su indignación, considerando que ha cometido un exceso verbal.

La verdad es que el Rey no se prodiga en elogios a los presidentes, aunque siempre se ha sabido cuando ha habido o no sintonía. Ocurrió con Adolfo Suárez y también con Felipe Gonzalez. Ahora, pocos dudan de que esa sintonía también se da con Zapatero. Otros presidentes, como José María Aznar, han saltado alguna vez la raya de las competencias y no pueden ni quieren presumir nada más que de unas relaciones respetuosas. Cada palo que aguante su vela.

CUADERNOS MANCHEGOS

Periódico Regional Independiente

REDACCIÓN CENTRAL: C/ Francisco García Pavón, 39 - TOMELLOSO (Ciudad Real) - Teléfono 826055204 y Fax: (926) 51 43 20

EDITA: Publicaciones Informativas La Mancha, S.L. (http://www.cuadernosmanchegos.com)

Correo electrónico: info@cuadernosmanchegos.com

DIRECTOR: Francisco Rosado López

ECONOMÍA: Matías Díaz. CULTURA: José López Martínez. POLÍTICA: Juan Ramírez. ENTREVISTAS: Francisco Rosado. OCIO: Genia Martínez. INFORMÁTICA: Juan Ollero. DEPORTES: Juan Gabriel Martínez. CINE: Julián Marcos. DIBUJOS: Raquel Fernández. VIAJES: Alberto Palazón. GASTRONOMÍA: Miguel Navas. DISEÑO Y MAQUETACIÓN: Alejandro Moya Morcillo

COLABORADORES: Santiago Arroyo Serrano, Jesús Perona, Francisco López Martínez, Francisco Javier Lozano de Castro, Andrés Cañas. AGENCIA DE NOTICIAS: EFE. \*Depósito Legal: C.R. 17-1976 \* R.G.P.I. 8160.46 (1976) - \*R.E.P. 1.429 - Tomo 18 Folio 205 - Sección 1ª (1977) - \*B.O.E. nº 84 (8-4-1977) CUADERNOS MANCHEGOS no se hace responsable de las opiniones vertidas fuera de sus artículos editoriales.

# POLITICA

El Gobierno regional suscribe con los agentes sociales y empresariales el Pacto por la Vivienda en Castilla-La Mancha, un acuerdo innovador y pionero en España

## Un Pacto que facilitará el acceso a la vivienda a 50.000 familias

Este acuerdo beneficiará principalmente a los más de 35.000 jóvenes demandantes de una vivienda en Castilla-La Mancha, la primera región en poner en marcha un plan con el que el presidente autonómico, José María Barreda, pretende cumplir con su compromiso de garantizar el acceso a la vivienda a todos los castellano-manchegos que la necesiten.

El Gobierno de Castilla-La Mancha facilitará el acceso a la vivienda a 50.000 familias gracias al acuerdo suscrito con los agentes sociales y empresariales de la región y que incluye diversas iniciativas destinadas a favorecer la construcción de viviendas.

El Pacto por la Vivienda en Castilla-La Mancha es un acuerdo innovador y pionero en España fruto de la coordinación y colaboración del Gobierno que preside José María Barreda con las organizaciones sociales y empresariales que aglutinan a todos los agentes implicados en la política de vivienda.

La ministra de Vivienda, Beatriz Corredor, presidió, junto al presidente regional, el acto de la firma de este acuerdo cuyo horizonte temporal es de 2008 a 2015 y que beneficia principalmente a los más de 35.000 jóvenes demandantes de una vivienda en Castilla-La Mancha.

Gracias a este Pacto, los castellano-manchegos podrán optar a las Viviendas de Iniciativa Público-Privada, una de las principales medidas que recoge el plan y que supone la creación de viviendas de unos 70 metros cuadrados útiles, cuyo precio oscilará entre los 130.000 y 150.000 euros.

Estas viviendas serán construidas mediante la iniciativa privada pero con una doble garantía por parte del Gobierno de Castilla-La Mancha: que todas las viviendas tienen comprador desde el día del inicio de obras y la garantía de contar con financiación para su construcción.

Se trata de viviendas de pro-



El presidente de Castilla-La Mancha, José María Barreda, y la ministra de la Vivienda, Beatriz Corredor, presidieron la firma del Pacto por la Vivienda de Castilla-La Mancha, en Toledo. En la imagen, posan con los agentes sociales y empresariales de la región que firmaron el pacto.

moción privadas realizadas sobre suelos de titularidad privada, en lugares en los que exista demanda, para las que se pacta un precio que las haga asequibles y, a su vez, atractivas en términos de costes de construcción y rentabilidad.

### Otras medidas

Además, este plan prevé un conjunto de medidas y reformas legales para agilizar los procesos de gestión de suelo,

dirigidas a facilitar la construcción de viviendas. Todas quedarán garantizadas mediante la constitución de la Mesa del Pacto por la Vivienda en Castilla-La Mancha, con representación de todas las instituciones firmantes, y del Observatorio del Suelo y la Vivienda de Castilla-La Mancha.

La incorporación de nuevas iniciativas de apoyo a los promotores que quieran facilitar suelo para viviendas, mediante

convenios para desarrollo de suelos; la potenciación de la actividad de las Oficinas de Vivienda de Castilla-La Mancha para convertirlas en el elemento central de la gestión de la demanda de vivienda; y la adaptación del Plan de Vivienda y Suelo a las necesidades del mercado y de la demanda son algunas de las medidas contempladas en el acuerdo.

Asimismo, en el marco de este Pacto se abordará la preparación de una Ley de Garantías de Acceso a la Vivienda que facilite a los inscritos en el Registro de Demandantes la posibilidad de acceder a una vivienda en un plazo no superior a un año.

Otra de las medidas que recoge este plan es la elaboración de un nuevo sistema de selección del adjudicatario que establecerá un procedimiento muy ágil en el que la norma general será ir ordenando los demandantes por su antigüedad en el registro general, con la reserva de un cupo de viviendas para atender a colectivos especiales.

El Pacto por la Vivienda en Castilla-La Mancha está dirigido a los sectores empresariales afectados por la desaceleración económica, como el de la construcción o el de la industria auxiliar.

### 39 municipios con más de 100 demandantes de vivienda pública



Las Viviendas de Iniciativa Público-Privadas (VIPI) contempladas en el Plan por la Vivienda de Castilla-La Mancha atenderán la demanda existente en aquellos municipios de la región donde hoy existen 100 o más personas inscritas en el Registro de Demandantes de Vivienda Pública, y que suman un total de 39 localidades de las cinco provincias de la Comunidad Autónoma.

De los inscritos en el Registro de Demandantes (cerca de 50.000), el 74,4 por ciento son jóvenes, que serán los mayores beneficiados de este Acuerdo.

Así, los municipios en los que se centrará la actividad del Pacto por la Vivienda son los de Albacete capital (6.565 demandantes), Villarrobledo (363), Hellín (360), Balazote (190), La Roda (189), Almansa (161) y Pozo Cañada (111), en la provincia de Albacete.

En la provincia de Ciudad Real están inscritos en el Registro de demandantes 2.844 personas en la capital, 907 en Puertollano, 715 en Alcázar de San Juan, 300 en Tomelloso, 180 en Manzanares, 159 en Valdepeñas, 156 en Campo de Criptana, 126 en Herencia, 108 en Bolaños de Calatrava, 105 en Socuéllamos y 100 en Pedro Muñoz.

Por lo que respecta a la provincia de Cuenca, hay demandantes en la capital (3.467) y en Tarancón (717).

En Guadalajara aparecen inscritos en el Registro en la capital (8.968), en Azuqueca de Henares (995), en Alovera (280), en Sigüenza (212), Marchamalo (183), Cabanillas del Campo (128), Yunquera de Henares (112) y El Casar (100).

Por último, en la provincia de Toledo hay demandantes en la capital (6.137), en Talavera de la Reina (5.071), Illescas (907), Alameda de la Sagra (173), Mocejón (173), Burguillos de Toledo (138), Yuncos (138), Mora (134), Casarrubios del Monte (118), Bargas (114) y en Quintanar de la Orden (100).

### La Empresa Regional de Suelo y Vivienda ya es una realidad

El consejero de Ordenación del Territorio y Vivienda, Julián Sánchez Pingarrón, que ostentará el cargo de presidente del Consejo de Administración, firmó las escrituras de constitución de la Empresa Regional del Suelo y Vivienda. Al acto asistió la vicepresidenta segunda, María Luisa Araujo, en representación de socio único de la Junta de Comunidades. La Empresa Regional de Suelo y Vivienda de Castilla-La Mancha supone uno de los principales instrumentos para poner en el mercado suelo tanto para la construcción de viviendas sujetas a algún régimen de protección, como para futuras promociones de actuaciones industriales. Además se configura como una de las medidas del Pacto por la Vivienda de Castilla-La Mancha, convirtiéndose en una herramienta para facilitar el acceso a una vivienda.

A través de la Empresa Regional del Suelo y Vivienda se llevarán a cabo procesos de urbanización de terrenos en aquellos lugares donde existe una mayor demanda, para ponerlos a disposición de promotores públicos o privados interesados en construir viviendas con algún régimen de protección. Otro de los objetivos es la promoción del suelo industrial para la creación de polígonos industriales.

Foto: Pino Fontelos

Riolobos critica la oposición del presidente a la publicación de las *balanzas fiscales*

## Barreda confía en que la actualización de la financiación autonómica se haga bajo la guía de la igualdad

El presidente de Castilla-La Mancha, José María Barreda, subrayó los pasados días, en referencia a la reunión del Consejo de Política Fiscal y Financiera en la que se iniciaron las conversaciones sobre la reforma del modelo de financiación autonómica, la necesidad de "actualizar" el sistema bajo la idea de que "España tiene que seguir siendo un espacio común que garantice la igualdad de todos los españoles y las españolas".

Barreda hacía estas declaraciones en referencia a la reunión del Consejo de Política Fiscal y Financiera y en la que se iniciaron las conversaciones sobre la reforma del modelo de financiación.

El jefe del Ejecutivo regional, que había cenado con el

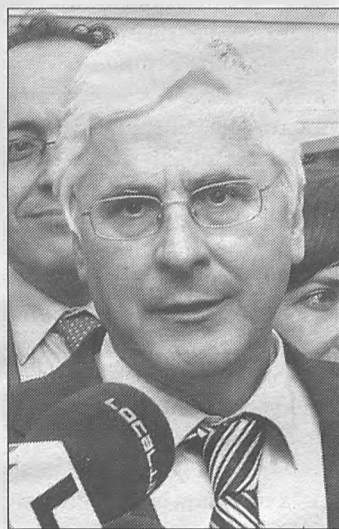

José María Barreda (izqda.) y la portavoz regional del Partido Popular, Carmen Riolobos.



presidente del Gobierno, José Luis Rodríguez Zapatero, y los presidentes de comunidades autónomas socialistas, vaticinó que "vamos a ser capaces entre todos de actualizar ese sistema, sin que ninguna comunidad autónoma pierda la capacidad de prestar adecuadamente los servicios de los ciudadanos", superando el anterior (sis-

tema) que ha demostrado su insuficiencia, entre otras cosas, porque maneja datos demográficos de 1999".

Así, recordó que, desde entonces, en España hay 5 millones más de habitantes, de ellos, en Castilla-La Mancha, más de 120.000 y que durante este tiempo, "hemos recibido transferencias de competencias muy im-

portantes".

En este sentido, y como Barreda se había manifestado con anterioridad en contra de la publicación de las *balanzas fiscales* (cómputo anual de lo aportado fiscalmente y lo recibido en inversiones por cada comunidad autónoma respecto al Estado), la portavoz del PP regional, Carmen Riolobos, criticó ese pronunciamiento, aduciendo que, a su juicio, denota que "no quiere que se sepa cómo ha gestionado los fondos recibidos".

Además, dijo que sospecha que hay alguna otra razón que "sólo él conoce", ya que el Gobierno de Castilla-La Mancha ha mantenido reuniones "secretas" con los consejeros de Economía de otras comunidades autónomas gobernadas por el PSOE y "puede que allí se enterara de cosas que el resto de los mortales desconocemos", deslizó.

En este sentido, adujo que el PP sí quiere que se publiquen, y "que se haga antes de que se fije un nuevo sistema".

El PSOE hace un balance positivo del primer año de Legislatura

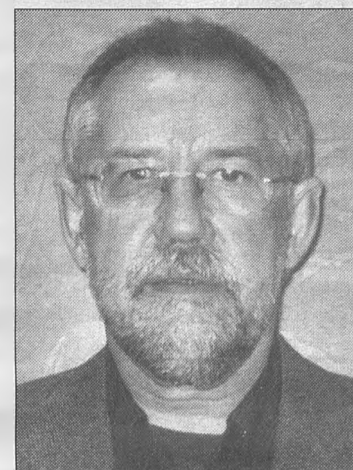

El portavoz del grupo parlamentario socialista, Santiago Moreno, ha resaltado la "solidez" del presidente regional, José María Barreda, tanto dentro como fuera de la comunidad, así como el amplio grado de cumplimiento de su programa electoral en el primer año de la actual legislatura.

Moreno, en rueda de prensa en las Cortes regionales, ha hecho este balance del tiempo transcurrido desde que hace justo un año José María Barreda obtuviera el respaldo de "la gran mayoría de hombres y mujeres" de la comunidad para seguir liderando un proyecto "de progreso y de bienestar".

El portavoz socialista ha indicado que el presidente regional ha demostrado ser un "líder sólido", una "voz autorizada", no sólo en la política regional, sino también en la nacional, que tiene un proyecto político definido para la comunidad.

Además, ha valorado que las medidas impulsadas con más interés son aquellas destinadas a mantener el crecimiento económico de la región para paliar los efectos en ella de la crisis económica y las que pretenden beneficiar a las personas más necesitadas.

Entre ellas ha mencionado el complemento de las pensiones mínimas, la práctica supresión del impuesto de sucesiones y donaciones, la gratuidad del transporte interurbano para pensionistas y jubilados, las ayudas a los celíacos, la reforma de la ley electoral, el Plan Especial del Alto Guadiana, la ampliación de titulaciones de la UCLM o el impulso de las energías renovables.

También ha aplaudido la iniciativa del Gobierno regional para ofrecer soluciones a los "nuevos problemas", capacidad demostrada con la puesta en marcha del Pacto por la Vivienda y del nuevo tipo de vivienda de iniciativa público-privada.

## El Gobierno califica de "inaceptable" la venta de agua del Vinalopó para ser embotellada

El Gobierno de Castilla-La Mancha ha pedido al de España, y en concreto a la ministra de Medio Ambiente, Medio Rural y Marino, Elena Espinosa, una investigación y un informe completo acerca de la autorización hecha por la Comunidad de Regantes de Villena, en Alicante, para vender agua del Vinalopó a una empresa para ser embotellada y vendida.

Concretamente, el vicepresidente del Gobierno regional, Fernando Lamata, ha afirmado que va a plantear tanto al Ministerio como a la Confederación Hidrográfica del Júcar (CHJ) que se cuestione el trasvase previsto desde este río hasta el Vinalopó hasta que se determine el calado de esta operación.

Lamata ha manifestado la "indignación" del Gobierno de Castilla-La Mancha ante esta situación y considera "inacep-

table" que se plantee una operación especulativa para embotellar agua del Vinalopó mientras se está reclamando un trasvase a este río desde el Júcar para poder vivir y beber. "Es un escándalo y una tomadura de pelo", agregó.

En este sentido, Lamata ha indicado que si hasta ahora existían razones morales o éticas que pudieran defender que existan trasvases para garantizar el consumo de agua, como sostiene Castilla-La Mancha, "esta operación lo tira por tierra y desenmascara las trampas que muchas veces hacen algunos empresarios en el Levante", poniendo de manifiesto que "detrás de muchos discursos y algaradas en defensa al derecho a la vida y a beber, hay operaciones especulativas con campos de golf y construcción de viviendas".

A juicio del Gobierno caste-

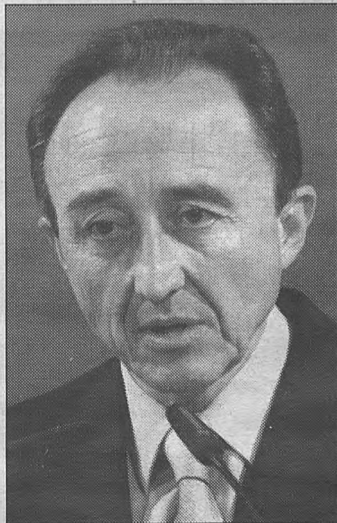

llano-manchego "no es tolerable" que de un río que está seco, como es el Júcar, se planteen trasvases para beber, cuando se constata que lo que se quiere es embotellarla y venderla a un precio 100 veces más caro, ha sentenciado Lamata.

Por todo ello, el portavoz re-

gional también ha reclamado al presidente de la Comunidad Valenciana, Francisco Camps, que se pronuncie al respecto y, en lugar de alegar que se trata de un asunto privado y no querer opinar, rechace de plano esta operación. También ha reclamado una opinión al respecto por parte del Partido Popular de Castilla-La Mancha.

En este sentido, el presidente Barreda ha denunciado que en Murcia hay 80.000 hectáreas de regadío no reconocidas oficialmente por la Consejería de Agricultura de la comunidad y asegura que se está haciendo un uso "abusivo" del trasvase Tajo-Segura, siendo, precisamente, los que realizan ese uso abusivo los que protagonizan una campaña "antitransvasista". Así, ha apostado por la creación de un órgano que controle dónde va a parar el agua que se trasvasa.

## 35 millones para los municipios afectados por las tormentas

**La consejera de Administraciones Públicas, Sonia Lozano, compareció en Comisión Parlamentaria en las Cortes de Castilla-La Mancha para dar cuenta de las actuaciones realizadas por el Gobierno regional en los municipios afectados por las tormentas del mes de mayo de 2007.**



Foto: Alvaro Ruiz  
Sonia Lozano, durante su comparecencia en la Comisión Parlamentaria de las Cortes regionales.

Sonia Lozano resaltó "la respuesta excepcional por parte de todas las Administraciones Públicas de la región en cuanto a urgencia, organización, eficacia y solidaridad con todos los damnificados".

Así, señaló, "el Ejecutivo regional asumió con extraordinaria celeridad el diseño y desarrollo de un plan integral de actuación administrativa, dirigido a la rápida atención de las necesidades de las zonas afectadas y a la evaluación de los daños producidos mediante más de una veintena de medidas y disposiciones y 15 líneas de ayudas y programas de colaboración".

Estas actuaciones de la Junta de Comunidades, que han supuesto una inversión de más de 34,84 millones de euros, se han dirigido principalmente a conceder ayudas a las familias cuyas viviendas quedaron deterioradas; a los agricultores, cooperativas, empresas, trabajadores

y empleados autónomos; y a la reparación de infraestructuras, equipamientos e instalaciones tanto autonómicas como municipales.

"El Gobierno regional ha abonado las indemnizaciones por deterioro de vivienda de casi 1.300 familias castellano-manchegas, de unos 2.000 agricultores y de una decena de cooperativas agrarias por las pérdidas sufridas en sus producciones y cultivos, fundamentalmente en los viñedos", afirmó.

Además, la consejera destacó que "la Administración regional ha subvencionado más de 140 proyectos de empleo en las zonas afectadas para unos 670 trabajadores beneficiados y ha apoyado directamente, con re-

ursos autonómicos, a un centenar de empresas, comercios, cooperativas, sociedades laborales y empresarios autónomos que sufrieron daños en su actividad".

"La Junta de Comunidades ha abonado y certificado económicamente más del 73 por ciento de las actuaciones y ayudas aprobadas o comprometidas por el Gobierno regional", afirmó.

"El Ejecutivo regional ha recuperado en menos de un año prácticamente todas las infraestructuras de titularidad o competencia autonómica dañadas en mayo de 2007, entre las que destacan 25 carreteras, 840 kilómetros de caminos rurales y 60 centros sanitarios y educativos", finalizó la consejera.

## Aprobado el Plan de Ordenación y Promoción de la Artesanía 2008-2012

El Consejo de Gobierno de Castilla-La Mancha ha aprobado el Plan de Ordenación y Promoción de la Artesanía 2008-2012, cuyo objetivo es fomentar la modernidad productiva y empresarial del sector, favoreciendo su competitividad y mejorando la comercialización de sus productos, conservando siempre las tradiciones artesanas.

Este plan, que tiene una dotación presupuestaria cercana a los 43 millones de euros, ha sido consensuado con los artesanos, empresas artesanas y las asociaciones que los agrupan en la región, participante en su elaboración nueve consejerías del Gobierno castellano-manchego a través de dieciséis direcciones generales, además de los institutos de la Juventud y de la

Mujer de Castilla-La Mancha.

El Plan de Ordenación y Promoción de la Artesanía se desarrollará mediante cuatro líneas estratégicas y 31 programas de actuación que incidirán en distintos aspectos fundamentales para el mantenimiento de la actividad artesana en la región, haciendo compatible la conservación de las tradiciones con la innovación y la mejora de la competitividad empresarial y productiva.

Por otra parte, a propuesta de la Consejería de Trabajo y Empleo, el Consejo de Gobierno tomó en consideración el anteproyecto de Ley de creación de la Comisión Consultiva Regional de Convenios Colectivos, un órgano contemplado en la Declaración Institucional de Diálogo

Social en Castilla-La Mancha.

De esta forma, el Consejo Regional de Relaciones Laborales se dotará de nuevas competencias que le permitirán intervenir, entre otros, en procedimientos de consulta y extensión de convenios colectivos.

Asimismo, el Consejo de Gobierno, a propuesta de la Consejería de Economía y Hacienda, tomó en consideración el anteproyecto del Decreto Legislativo que aprueba el texto refundido de la Ley de Medidas en materia de tributos cedidos, con el que se pretende dotar de mayor claridad a la normativa autonómica en materia de tributos cedidos por el Estado, integrando en un único cuerpo normativo todas las disposiciones que afectan en esta materia.

## 45.000 familias se beneficiarán del Plan Renove de electrodomésticos

El vicepresidente primero del Gobierno regional, Fernando Lamata, ha dado cuenta de la aprobación de la nueva fase del Plan Renove de Electrodomésticos de Castilla-La Mancha, "un plan que cumple ya su tercer año de ejecución y que, con un presupuesto de 4 millones de euros, beneficiará a aproximadamente 45.000 familias castellano-manchegas, aportando 85 euros por cada electrodoméstico que sustituyan por otro más eficiente".

La finalidad de este Plan, explicó el también portavoz regional, "es el ahorro económico para las familias y el ahorro energético para el conjunto de la sociedad y, por tanto, contribuir a una gestión eficiente de la energía, a una ecoeficiencia".

Esta nueva orden de ayudas, aprobada por el Consejo de Gobierno, se incrementa en más de un millón de euros respecto a la del ejercicio anterior y dobla el presupuesto de

su primera edición en el año 2006.

Por otro lado, el vicepresidente primero se refirió al convenio con la Agencia de la Energía de Castilla-La Mancha (AGECAM) para invertir 3,6 millones de euros en 2008 para desarrollar programas de ahorro y eficiencia energética en los sectores de la industria, el transporte, la agricultura y la edificación.

Entre las medidas que se contemplan están las auditorías energéticas a las empresas, planes de movilidad urbana, cursos de conducción eficiente, estudios de viabilidad, uso eficiente de la energía, auditorías energéticas en comunidades de regantes o certificaciones y auditorías energéticas de edificios. "En definitiva, un ahorro energético que supone, a su vez, un ahorro energético para todos y una contribución a la mejora medioambiental", argumentó Lamata.

## La región, referente nacional en políticas deportivas



El presidente regional, José María Barreda, recogió de manos de la ministra de Educación, Políticas Sociales y Deportes, Mercedes Cabrera, la Placa de Oro de la Real Orden del Mérito Deportivo 2008, galardón concedido por el Consejo Superior de Deportes al Gobierno de Castilla-La Mancha en un acto en el que también estuvo presente SAR la infanta Pilar, así como el viceconsejero del Deporte, Javier Martín del Burgo y el consejero de Educación y Ciencia, José Valverde.

El secretario de Estado para el Deporte, Jaime Lissavetzky, tuvo palabras espe-

ciales para el Gobierno de Castilla-La Mancha al reconocer que las políticas deportivas que desde el Ejecutivo castellano-manchego se llevan a cabo son un ejemplo a para el Gobierno de España. Así aseguró que "se le ha concedido esta distinción por su trabajo continuado y riguroso y fértil en el ámbito del deporte".

El presidente Barreda que tomó la palabra en nombre de los galardonados, agradeció los reconocimientos y se mostró convencido de que en las reglas del deporte se esconde el comportamiento básico de una sociedad libre, democrática y avanzada.

La alcaldesa ha agradecido a Barreda su compromiso con este proyecto

## El Gobierno regional financiará con 48 millones el Plan de Barrios y Pedanías

**El jefe del Ejecutivo autonómico apoya y garantiza la defensa de la marca 'AB Cuchillería de Albacete' y rubrica la financiación autonómica para la ampliación del Museo de la Cuchillería de la ciudad. Oliver manifestó satisfacción, como alcaldesa de Albacete, ante el grado de compromiso recibido del presidente autonómico con las iniciativas del Consistorio albaceteño.**



Foto: Alvaro Ruiz  
José María Barreda y Carmen Oliver, durante el encuentro mantenido en la Sede de la Presidencia en Toledo.

El Gobierno de Castilla-La Mancha financiará con 48 millones de euros el Plan de Calidad de Barrios y Pedanías de Albacete, presentado por la alcaldesa de la ciudad, Carmen Oliver, al jefe del Ejecutivo castellano-manchego, José María Barreda, durante la reunión que ambos mandatarios mantuvieron en Toledo.

Dicho Plan, presupuestado en 60 millones de euros, será sufragado en su 80 por ciento por el Gobierno regional, el 20 por ciento restante correrá a cargo del Ayuntamiento de Albacete y se ejecutará en los próximos tres años, según explicó al término de la audiencia con Barreda, la alcaldesa albaceteña.

Oliver señaló que la necesidad de este Plan había sido ya

tratada con la Federación de Vecinos y con el Foro de Albacete y subrayó que se trata de hacer "un plan potente y ambicioso que aborde la calidad y la atención a la ciudadanía", pero respaldado por un presupuesto económico que permita su ejecución en tres años.

En este sentido, agradeció a Barreda su compromiso de financiación de este proyecto y su "sensibilidad" hacia las necesidades de los barrios de Albacete y resaltó que será un Plan de Barrios que "consensuaremos con el movimiento vecinal en cuanto a aquellos proyectos que cada barrio o pedanía priorice".

Otro proyecto en el que trabajarán conjuntamente el Go-

bierno regional y el Ayuntamiento de Albacete, según el compromiso alcanzado entre Barreda y Oliver, será la realización de un Plan Municipal de Vivienda, con el compromiso de promover en la ciudad un parque en torno a 4.000 viviendas con algún tipo de protección.

Oliver precisó que este plan, que se enmarcará dentro de los planes regional y estatal de Vivienda y estará concluido antes del verano, irá destinado fundamentalmente a viviendas para jóvenes, mayores y alquiler y su horizonte de aplicación estará en tres años.

Por otro lado, en la reunión mantenida con Barreda, la alcaldesa le trasladó las inquietudes expresadas por los cuchilleros,

asegurando que tanto el presidente regional como ella han comprometido su apoyo a este sector, "al que acompañaremos -aseveró- en todo lo que haga falta para lograr esa marca de calidad".

Con esta marca se logrará mejorar la imagen de la cuchillería de Albacete y "promover que el sector del ámbito cuchillero tenga posibilidades de un trabajo digno y de futuro", según Oliver, quien destacó además el compromiso de Barreda para "poder concluir al cien por cien" la ampliación del Museo de la Cuchillería de la ciudad, "tal como lo quieren los cuchilleros y cuchilleras".

Otro de los asuntos tratados por Barreda y Oliver fue el III Centenario de la Feria de Albacete en 2010, un evento, afirmó la alcaldesa, con el que "queremos que la ciudad de Albacete salga más allá de las fronteras de la región", que tenga una dimensión internacional y que "deje huella" en cuanto a obras y edificios emblemáticos que quedarán ya para siempre en esta ciudad.

A este respecto, destacó el compromiso adquirido por el presidente de apoyar la realización de un plan que aborde el estudio del recinto de la feria de Albacete, "puesto que es un edificio histórico y tenemos que hacer un plan especial para cuidarlo con la atención que requiere", apuntó Oliver.

### 7,6 millones del FORCOL para los municipios de la provincia

El Fondo Regional de Cooperación Local (Forcol), en su apartado de Inversiones, facilitará a 85 municipios de la provincia de Albacete la ejecución de 140 actuaciones para adecuación urbana y de mejora de equipamientos municipales gracias a un presupuesto de 7,6 millones de euros.

Los principales trabajos están orientados a la mejora de infraestructuras culturales, deportivas y educativas con una inversión de 2,8 millones de euros; a la remodelación de instalaciones y equipamiento municipal con una cantidad que supera los 2,5 millones de euros.

Además de actuaciones de infraestructura urbana, que, con un presupuesto de 1,6 millones de euros, posibilitará el acondicionamiento de calles y plazas, la reposición de pavimentos y los sistemas de alumbrado.

La consejera de Administraciones Públicas, Sonia Lozano, ha puesto de manifiesto el gran esfuerzo inversor del Gobierno regional en su política de cooperación con las entidades locales.

### La CHJ garantiza el abastecimiento con aguas superficiales hasta septiembre



La Confederación Hidrográfica del Júcar (CHJ) ha garantizado el suministro de aguas superficiales del Júcar a la ciudad de Albacete al menos hasta el fin del año hidrológico, que concluye el 30 de septiembre, tras el aumento en las reservas del pantano de Alarcón.

Así lo dio a conocer en rueda de prensa, la alcaldesa de Albacete, Carmen Oliver, quien, acompañada del concejal de Medio Ambiente, Ramón Sotos, destacó que "en principio, nos han confirmado que no hay que volver a abrir los pozos, que no hará falta el agua de los pozos", subrayando que "se trata de una buena noticia para la ciudad de Albacete".

## Firmado un convenio para impulsar el Centro de Investigación Aeronáutica de Albacete

El Parque Científico y Tecnológico de Albacete y la empresa Eurocopter han firmado un convenio para impulsar el Centro de Investigación para el Desarrollo Aeronáutico en Castilla-La Mancha, destinado a realizar proyectos de investigación en materia aeronáutica.

El convenio lo suscribieron el presidente del Parque Científico y Tecnológico y consejero de Educación y Ciencia, José Valverde; la titular regional de Economía y vicepresidenta segunda del Gobierno, María Luisa Araújo, y el consejero delegado de Eurocopter España, Juan Carlos Martínez.

Valverde señaló que el Go-



bierno regional asigna un presupuesto de seis millones de euros anuales para los diferentes proyectos, para el personal

cualificado y la para construcción del edificio del Centro de Investigación, que se ubicará en el propio Parque y que estará a pleno rendimiento dentro de un año aproximadamente.

Por su parte, el consejero delegado de Eurocopter indicó que el nuevo centro creará líneas de investigación tecnológicas que aseguren el futuro de las empresas que se instalen en este sector en la región.

Las líneas de investigación del Centro de Investigación tendrán que ver, sobre todo, con el desarrollo sostenible, las nuevas arquitecturas y el aumento de la seguridad de los helicópteros.

## HELLÍN

El presidente de Castilla-La Mancha visitó las obras de ampliación del Hospital de Hellín

# 19,3 millones de inversión como "reflejo del progreso sanitario"

El presidente de Castilla-La Mancha, José María Barreda, aseguró en el transcurso de la visita a la ampliación del Hospital General de Hellín, que este centro es un reflejo del progreso que en materia sanitaria está registrando Castilla-La Mancha desde que esta Comunidad Autónoma asumió las transferencias.

El jefe del Ejecutivo autonómico, el alcalde de Hellín, Diego García Caro; el director del Hospital, Emilio López Gallardo; el consejero de Sanidad, Roberto Sabrido; el presidente de las Cortes, Francisco Pardo; y el director gerente del SESCAM, Juan Alfonso Ruiz Molina, recorrieron la primera fase de las obras de ampliación y reforma del Hospital de Hellín que han consistido en la construcción de un nuevo edificio anexo a las instalaciones originales.

Esta primera fase ha contado con un presupuesto de 12.828.226 euros para la ejecución material de las obras y 1.700.000 euros para el equipamiento de las nuevas zonas creadas.

El nuevo edificio cuenta con laboratorios; farmacia; anatomía patológica; esterilización; rehabilitación; consultas externas de traumatología y rehabi-



Foto: Pino Fontelos  
El presidente de Castilla-La Mancha, José María Barreda, durante la visita realizada a la ampliación del Hospital de Hellín.

litación; bloque quirúrgico y obstétrico (4 quirófanos y 2 paritorios); Unidad de Cuidados Especiales con 24 boxes (4 observación de urgencias, 8 para hospital de día, 4 para reanimación postquirúrgica, 4 para cuidados intermedios y 4 para cuidados críticos). Además también cuenta con helipuerto y residencia del personal de guardia.

En este contexto, Barreda aseguró que si son importantes las instalaciones, el edificio o la tecnología, más lo son los profesionales que garantizan el buen funcionamiento del centro y la correcta atención a los usuarios. Por ello, el presidente no escatimó en elogios hacia el personal sanitario, entre los que destacó el trabajo que des-

empeñan los miembros del equipo de la UVI móvil que cumple cinco años. "Para el Gobierno que presido la salud es lo primero, es lo más importante", dijo el presidente que incidió en el esfuerzo presupuestario que desde las arcas regionales se hace para mejorar año tras año las partidas destinadas a sanidad.

Por su parte, el director del Hospital de Hellín, Emilio López Gallardo, agradeció la apuesta del Servicio de Salud de Castilla-La Mancha (SESCAM) por este centro y advirtió que el objetivo del equipo de profesionales que aquí trabaja es hacer de este "un centro del siglo XXI, grande, accesible, que pueda abarcar todo tipo de patologías". En este senti-

do destacó el funcionamiento de la Unidad Polivalente de Cuidados Especiales.

De manera similar se pronunció el alcalde de la localidad, Diego García Caro, que agradeció en nombre del municipio hellinero la implicación del presidente castellano-manchego y del Gobierno regional con los Campos de Hellín y de la Sierra del Segura.

### Siguientes fases

El próximo mes de junio comenzará la segunda fase de ampliación del Hospital de obras que, entre otras acciones, contempla la reforma integral del edificio de Consultas Externas, además del Área de Informática.

Concluida esta fase se procederá, en una tercera fase, a la creación de una nueva Área de Radiología; se reformará la entrada y se creará un nuevo salón de actos.

Finalmente, en la cuarta fase se llevará a cabo la reforma integral del Área de Urgencias, ampliándola en el espacio que ocupa actualmente Radiología así como en espacios del nuevo edificio construido.

El Gobierno de Castilla-La Mancha tiene previsto realizar una inversión superior a los 19,3 millones de euros en la ejecución del proyecto de ampliación y reforma del Hospital, a los que hay que añadir otros 3 millones de euros en equipamiento.

## Primer boletín informativo del Plan Municipal de Drogas de La Roda

La Plataforma Municipal de Drogodependencias ha publicado el primer boletín informativo del Plan Municipal de Drogas, una iniciativa que fue aprobada en una de las primeras reuniones celebradas por este organismo con el inicio de año.

Se trata de una nueva publicación que pretende transmitir la información que surge de las reuniones de los grupos de trabajo de dicha plataforma, así como información general relativa a las distintas drogas y aspectos relacionados con la prevención.

Dentro de las distintas áreas que desarrolla el Plan Municipal de Drogas (PDM), el Área de Formación es la responsable de dotar de contenidos esta publicación, coordinada en todo momento por la técnico municipal.

Se han editado un total de 1.500 ejemplares, haciéndose llegar a un importante número de familias de La Roda a través de los centros escolares, colectivos y asociaciones que constituyen el Plan Municipal de Drogas.

## El vicepresidente de la Diputación conoció en Nerpio los proyectos locales



El vicepresidente de la Diputación, Agustín Moreno, visitó recientemente Nerpio para conocer de primera mano cuáles son las necesidades del municipio, con el fin de determinar posibles y futuras líneas de cooperación entre la institución provincial y el Ayuntamiento, presidido por Pilar Peña.

Agustín Moreno viajó acompañado del responsable del Servicio de Hidrogeología de la Diputación puesto que una de las demandas del Ayuntamiento es la mejora del abastecimiento en las pedanías, actuación que podría acometerse con cargo al convenio en materia de Obras Hidráulicas suscrito entre la Diputación Provincial y la Consejería de Ordenación del Territorio y Vivienda de la Junta de Comunidades.

## ALMANSA

# Fomento ratifica la construcción de la nueva Estación

El consejero de Ordenación del Territorio y Vivienda, Julián Sánchez Pingarrón, ha mantenido una reunión con la secretaria de Estado de Infraestructuras, Josefina Cruz, para hablar de las actuaciones que se están efectuando en la región.

Entre los diversos temas tratados concernientes a infraestructuras, se ha encontrado el desarrollo de nuevas infraestructuras ferroviarias a su paso por la localidad albaceteña de Almansa, analizándose la reciente adjudicación de los subtramos 1 y 2 del tramo Almansa-La Encina que transcurren

por la Opción Norte y la futura ubicación del la estación de ferrocarril de Almansa por la que discurrirán los anchos de vía UIC (europeo) para alta Velocidad e Ibérico para ferrocarril convencional.

En virtud de los compromisos adquiridos anteriormente con la ciudad de Almansa, la secretaria de Estado de Infraestructuras adelantó al consejero de Ordenación del Territorio y Vivienda, que en los próximos meses se iniciará el Estudio Informativo relativo a la ubicación de la estación, lo que para Sánchez Pingarrón es una

muestra más "del compromiso del Gobierno de España con Castilla-La Mancha dotándola del mejor servicio y las mejores prestaciones en cuanto a infraestructuras".

Mientras no se construya la nueva estación de ferrocarril, continuará en funcionamiento la actualmente existente en la ciudad.

Las actuaciones que se están realizando por parte del Ministerio de Fomento y de la Junta de Comunidades de Castilla-La Mancha, ha declarado Sánchez Pingarrón tras la reunión, "aseguran la viabilidad

del futuro del ferrocarril para Almansa, conscientes de la importancia de este proyecto para la ciudad".

Cabe recordar que, en febrero de 2007, el Gobierno regional firmó un acuerdo con el Ministerio de Fomento y el Ayuntamiento de Almansa por el cual se definían las soluciones para la integración de la alta velocidad en el municipio, lo que abarca la construcción de la variante Norte, una nueva vía de ferrocarril convencional paralela a la de Alta Velocidad y la nueva estación de Almansa.



## Colaboración regional para ampliar el Museo del Quijote

El Centro Cultural Don Quijote de Ciudad Real se ampliará con la ayuda del Gobierno regional, tal y como señaló la consejera de Cultura, Soledad Herrero, durante su intervención en el debate Parlamentario regional para abordar este asunto.



En este sentido, Herrero reconoció que la Proposición no de Ley presentada por el grupo parlamentario del Partido Popular, en la que se instaba al Gobierno de Castilla-La Mancha a agilizar los trámites para que comiencen las obras de ampliación del citado centro, "llega tarde".

Además, la titular de Cultura reconoció que los trámites ya se han agilizado y de hecho, "nos queda llegar a la firma y llegar a las obras", tal y como señaló la consejera, quien indicó que está a expensas de que "el Ayuntamiento de Ciudad Real decida que está de acuerdo con el convenio".

El convenio de colaboración para desarrollar este proyecto de ampliación establece un presupuesto de 1.996.589,85 euros, cantidad de la que el Gobierno regional aportará el 50 por ciento -998.294,93 euros-.

Acerca de este proyecto de ampliación, Soledad Herrero destacó que "queremos lo mejor para Ciudad Real, y ampliarlo va a ser un buen servicio para los ciudadanos de esta provincia, de Castilla-La Mancha y de España".

Dedicado a la figura del inmortal Don Quijote, este centro cuenta en sus instalaciones con la exposición de piezas de arte dedicadas a la obra cervantina, cuyos montajes multimedia remontan al visitante a la época en la que esta célebre novela fue escrita.

Así mismo, la labor del centro no sólo está dirigida a satis-

facer la demanda de estudiosos e investigadores, sino también al conjunto de la ciudadanía.

La infraestructura de esta instalación cultural también destaca por su biblioteca, en cuyos fondos atesora 3.500 ejemplares sobre el Quijote, así como una sala de consulta habilitada para una veintena de investigadores, o una sala dedicada a la digitalización y catalogación de documentos, entre otros.

Todos los servicios con los que actualmente cuenta este

centro cultural, se engloban en la ambiciosa ampliación que se va a llevar a cabo con la ayuda del Gobierno regional, tal y como recordó la consejera, quien señaló que los recursos de esta instalación incrementarán el atractivo de la misma. Así, en el futuro, este centro albergará la reproducción de un molino de viento, al tiempo que se verán incrementado el equipamiento con el que cuenta la biblioteca, la sala de investigadores o el salón de actos.

### El Ayuntamiento estudia el proyecto de ampliación del Museo

La concejala de Cultura, Lydia Reyero, ha confirmado que desde hace unas semanas los técnicos del Ayuntamiento están estudiando el proyecto de ampliación del Museo del Quijote remitido por la Junta de Comunidades, "pero que no es comprensible que ellos se quejen ahora por una semana de retraso cuando el Ayuntamiento lleva esperando dos años a que el Gobierno regional de el visto bueno al mismo y comprometa su financiación".

Este proyecto, ha señalado Reyero, "lleva dos años en camino, y la desidia de la Junta durante todo este tiempo ha sido palpable", pues tal y como reconoció el delegado provincial de Cultura a la propia concejala en una reunión, "el proyecto ha estado año y medio en un pasillo de la Delegación, motivado, al parecer porque no había partida presupuestaria para el mismo, y hasta hace tres meses no se envió a la Consejería de Cultura en Toledo para su resolución". "Si en su momento no había presupuesto, deberían haberlo comunicado al Ayuntamiento y no solicitar papeles y más papeles que es lo que han hecho durante año y medio", ha asegurado la concejala.

### Calle para el ex presidente Calvo-Sotelo

El Ayuntamiento ha acordado poner el nombre de Avenida Calvo Sotelo a una calle situada entre la carretera de Miguelurtura y la de Calzada, en homenaje al ex presidente del Gobierno español, Leopoldo Calvo-Sotelo fallecido los pasados días.

Así lo acordó la Junta de Gobierno Local en una reunión

en la que además aprobó los convenios de colaboración con la Junta de Comunidades para las obras de ampliación del Museo del Quijote y el Espacio Joven, una obra de 1.600.000 euros que financiarán conjuntamente el Gobierno de Castilla-La Mancha y el Ayuntamiento de Ciudad Real y que supondrá el que

las asociaciones juveniles de la capital dispongan de un espacio para sus actividades.

Además de estos asuntos, la Junta de Gobierno aprobó el proyecto de actuación de renovación de alumbrado público de un importante número de calles de la capital, en el que se invertirán 171.462 euros.

### Ampliado el convenio para la mejora de caminos rurales

El Consejo de Gobierno de Castilla-La Mancha ha aprobado la ampliación del convenio de colaboración formalizado en 2004 entre la Diputación Provincial y la Consejería de Agricultura (competente en esa fecha) en materia de mejora de caminos rurales, que ahora es gestionado por la Consejería de Medio Ambiente y Desarrollo Rural.

Un convenio que además de ser ampliado durante el presente año 2008, cuenta con una importante novedad como es la supresión de las aportaciones económicas de los municipios beneficiarios, así como la modificación de la relación de actuaciones para este año estableciendo la prioridad en la ejecución de las

mismas hasta finalizar la inversión, ya sean de urgencia o de interés singular, efectuar actuaciones intermunicipales y la posibilidad de utilizar tratamiento asfáltico de forma excepcional. Para dicha anualidad se cuenta con un presupuesto de 1,54 millones de euros.

De esta forma se da continuidad a las actuaciones de mejora de caminos rurales por el Gobierno Regional para mejorar las comunicaciones de acceso a las explotaciones agrarias y apoyar la comunicación rural en la provincia. Los beneficiarios de la aplicación de este convenio son los ayuntamientos y entidades locales menores titulares de caminos rurales públicos.

### El Ayuntamiento colaborará en la promoción del comercio local



La alcaldesa de Ciudad Real, Rosa Romero, y el presidente de la Asociación Local de Comercio, Lucio Moreno, han firmado un convenio de colaboración y apoyo a la promoción del comercio tradicional de la capital por importe de 22.000 euros.

Según ha explicado Javier Morales, presidente del Impefe, organismo municipal que gestionará el acuerdo, esta iniciativa tuvo ya el año pasado un avance con un convenio que se firmó para la campaña de Navidad, pero que ahora con este de carácter anual y con vocación de continuidad en el tiempo, "es la confirmación del apoyo del Consistorio al comercio, que se materializará también en un estudio encargado a la Universidad, el primero que se hace en la ciudad, sobre el estado del comer-

cio ciudadrealense".

Por su parte, la alcaldesa ha señalado que "es el primer paso de apoyo a este sector, que realiza una excelente labor en la ciudad y que gracias a esa labor convierte a Ciudad Real en la capital del comercio de la provincia".

El presidente de la Asociación Local de Comercio, Lucio Moreno, ha indicado que "es un gran día para el comercio de Ciudad Real porque por primera vez, el Ayuntamiento ha visto la necesidad de estar al lado y con el comercio tradicional". "Somos el mayor centro de trabajo y la mayor empresa de Ciudad Real" ha asegurado Moreno, añadiendo además, "que mantenemos las ciudades y las embellecemos con nuestros escaparates, por eso, Ayuntamiento y comercio tienen que estar unidos".

## 36 millones de euros para obras en carreteras de la provincia

**El Gobierno de Castilla-La Mancha ha licitado obras por valor de cerca de 36 millones de euros en las carreteras de la provincia, una inyección de fondos con los que el Ejecutivo que preside José María Barreda quiere influir de manera positiva sobre el ritmo de crecimiento económico y contribuir a frenar los síntomas de desaceleración, según ha explicado el delegado de la Junta de Comunidades en Ciudad Real.**

José Fuentes, que compareció en rueda de prensa junto a la delegada de la Consejería de Ordenación del Territorio y Vivienda, Paula Fernández, apuntó que lo que ha hecho el Gobierno regional con estas licitaciones es anticipar obras que ya estaban previstas en el plan de mejora de la red convencional de carreteras de titularidad autonómica. En este sentido, Fuentes recordó que uno de los compromisos de esta legislatura era actuar sobre 2.500 kilómetros de esta red.

Las licitaciones afectan, entre otros, a las carreteras que



El delegado de la Junta de Comunidades, José Fuentes, junto con la delegada provincial de Ordenación del Territorio y Vivienda, Paula Fernández. Foto: Alberto Pérez

comunican Almadén con la capital, Aldea del Rey y Calzada de Calatrava con Almagro y a un tramo de la vía que une Argamasilla de Alba con Villarta y Arenas de San Juan.

Entre estas actuaciones a concurso esta también la variante de Abenójar y otras dos obras de acondicionamiento licitadas con anterioridad y que se adjudicarán de inmediato, Villamanrique-Terrinches-Albaladejo y Anchuras-Sevilleja de

la Jara.

Ante el delegado de la Junta de Comunidades como la representante de la Consejería de Ordenación del Territorio y Vivienda recordaron que el Gobierno de Castilla-La Mancha tiene además ya en ejecución obras como la nueva Variante del Miner de Puertollano, el acondicionamiento de la CM-3200 entre Castellar de Santiago y Torre de Juan Abad y pendiente de inicio el primer tramo

de la primera fase de la Autovía del IV Centenario.

Asimismo, están próximas a licitarse otras actuaciones, como la mejora de la carretera entre Manzanares y Alcázar de San Juan, la construcción del tramo Granátula-Valdepeñas de la Autovía del IV Centenario o la ejecución de las semivariantes de Herencia, Alcázar de San Juan y Campo de Criptana, de las que ya se ha publicado el anuncio de las expropiaciones.

## Modificado uno de los accesos al aeropuerto por unos yacimientos

El Gobierno de Castilla-La Mancha ha modificado el trazado de uno de los tramos de los accesos secundarios al Aeropuerto de Ciudad Real para preservar los restos arqueológicos hallados en los yacimientos "Arroyo de las Lagunillas I" y "Arroyo de las Lagunillas II".

Esta modificación afecta a un total de 500 metros de las vías inicialmente proyectadas por la Consejería. La decisión se ha adoptado después de que los técnicos de la Consejería de Cultura constataran la relevancia de estos yacimientos.

Con el objetivo de garantizar su conservación, además de la modificación del trazado, en este espacio no podrá realizarse acción alguna que perjudique la protección de los yacimientos.

Del mismo modo, todas las medidas previstas estarán sometidas a control arqueológico y se presentará un proyecto específico de restauración y consolidación.

"Arroyo de las Lagunillas I" puso al descubierto unas doscientas estructuras de tendencia circular. Se trata de fosas o silos de almacenamiento, algunos reutilizados posteriormente como fosa de inhumación. Por los materiales recuperados se data en la Prehistoria Reciente (Calcolítico-Bronce). En el segundo yacimiento se localizaron una serie de enterramientos en fosas simples excavadas en la tierra y en sarcófagos de piedra.

La excavación ha consistido en una compleja secuencia de ocupación, que abarca desde la Edad del Bronce hasta la época islámica.

## En marcha el programa "Centros abiertos a la comunidad"

La Concejalía de Educación del Ayuntamiento de Ciudad Real pondrá en marcha el Programa "Centros abiertos a la comunidad", que consiste en ofertar a los vecinos y a la propia comunidad educativa un espacio para el ocio y el deporte abriendo las pistas deportivas de los colegios, en horario no lectivo, para que todos los ciudadanos hagan uso de las mismas.

De momento, y hasta ver si la experiencia es satisfactoria y existe demanda en la zona, se abrirán sólo dos colegios: el Carlos Eraña y el José Maestro, seleccionados por no tener cerca un centro social y pistas deportivas, y en los que se pondrán en marcha tres programas: apertura de pistas escolares, gimnasio de deportes "Chikitaka" y gimnasio de deportes "Tocar Balón".

El primero de los programas, "apertura de pistas escolares", consiste en abrir las pistas escolares de los colegios de lunes a viernes de 16 a 23 horas, y los sábados de 10 a 14 horas y de 17 a 22 horas. En todos ellos habrá un monitor deportivo que ejercerá sólo funciones de vigilancia y control de las pistas.

El programa "gimnasio de deportes", va dirigido a los alumnos de primaria y ESO, y en este caso, sí habrá un monitor deportivo especializado.

En cuanto al programa "Tocar Balón", ha sido diseñado para personas mayores de 16 años y estará dirigido también por un monitor deportivo. El coste total de estos tres programas durante sus 8 meses de duración, es decir desde mayo hasta diciembre, asciende a 31.4000 euros.

## Convocadas subvenciones para fomentar la actividad empresarial

El Instituto Municipal de Promoción Empresarial, Formación y Empleo (IMPEFE) del Ayuntamiento de Ciudad Real ha puesto en marcha la quinta convocatoria de subvenciones para el fomento de la actividad empresarial, que tiene como objetivo impulsar el desarrollo económico con subvenciones tanto para la creación de nuevas empresas como para el fomento de la contratación laboral.

Con estas subvenciones, las empresas que se instalen en la capital, siempre y cuando cumplan los requisitos previstos en las bases, podrán beneficiarse de ayudas a fondo perdido para la tasa de licencia de apertura hasta un 90%, y por inversión, hasta 4.000 euros.

Asimismo, podrán disfrutar también de ayudas de 1.400 euros por cada contratación indefinida de un trabajador cuando se trate de los colectivos previstos en las bases.

Los interesados podrán recoger las solicitudes y recabar información en el IMPEFE a través de la web [www.impefe.es](http://www.impefe.es) dentro del apartado "creación de empresas y ayudas y subvenciones".

El plazo estará abierto hasta el 30 de noviembre de 2008.

## Una escultura dedicada a la Sanidad se ubicará frente al Hospital

La Consejería de Sanidad sufragará la construcción de un monumento dedicado al mundo sanitario, que se ubicará en el Hospital General de Ciudad Real, cuyo autor es el profesor José Antonio Castro y que pretende plasmar el compromiso social de los hombres y mujeres que conforman el sector sanitario, según una idea surgida de la asociación de vecinos del barrio de "El Perchel".

Bajo el lema "Al mundo sanitario presente en nuestras vidas al nacer, al enfermar, en la salud y en la muerte" la escultura, de cuatro metros de alto, contará con seis figuras y detrás un monolito a modo de estela con un casquillo de esfera, simbolizando el mundo.

La escultura se prevé que esté finalizada en un plazo de seis meses y estará ubicada delante de la fachada de piedras del Hospital General.

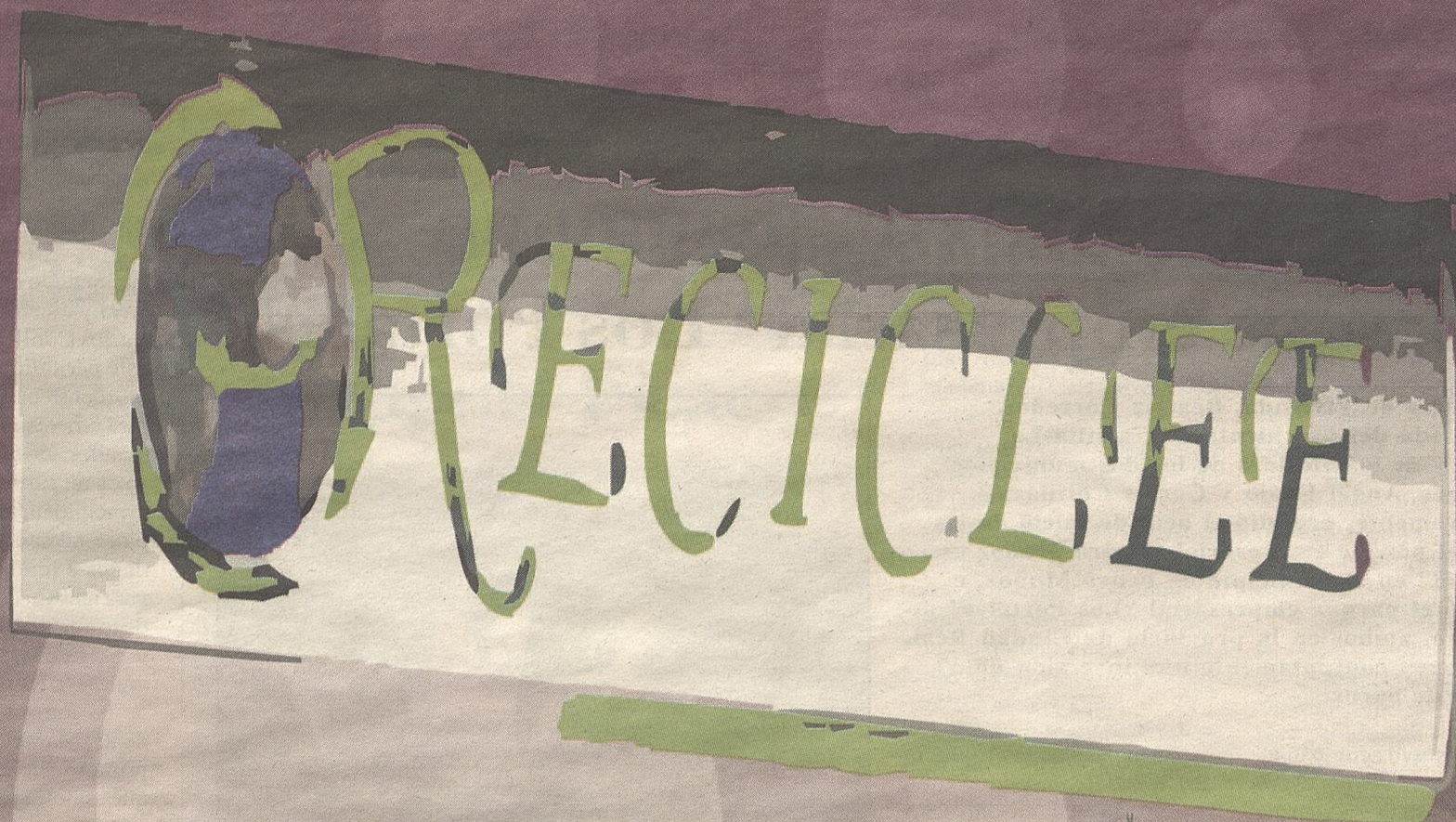

10%

de descuento al llevarte un  
cartucho reciclado al entregar  
el cartucho vacío

● Cartuchos y Toner originales, compatibles y reciclados  
para todos los modelos

● Diseño Gráfico

**Reciclar** no supone un esfuerzo es un **Ahorro** que nos  
ayuda en nuestra vida

TEL: 645751355

[www.reciclee.com](http://www.reciclee.com)

[info@reciclee.com](mailto:info@reciclee.com)

[pedidos@reciclee.com](mailto:pedidos@reciclee.com)

TOMELLOSO

También pusieron la primera piedra del de "Pedro Muñoz Industrial"

## Corredor y Barreda inauguran el parque empresarial "Los Portales"

La ministra de Vivienda, Beatriz Corredor, acompañada del presidente de Castilla-La Mancha y de los alcaldes de los dos municipios manchegos, Angel Exojo y Carlos Cotillas, respectivamente, presidió el acto de inicio de las obras del parque empresarial "Pedro Muñoz Industrial" en el municipio de Pedro Muñoz, e inauguró el parque empresarial "Los Portales" de Tomelloso, ambos en la provincia de Ciudad Real, que suponen conjuntamente una inversión de 37 millones de euros.

Corredor estuvo acompañada en las dos ocasiones por el presidente de Castilla-La Mancha, José María Barreda; el delegado del Gobierno en Castilla-La Mancha, Máximo Díaz-Cano; y el director general de SEPES, Entidad Pública Empresarial de Suelo que promueve ambos proyectos, Félix Arias.

Durante el acto de inauguración en Tomelloso, la ministra aseguró que la intensa jornada llevada a cabo en ambos sitios deja "patente" el compromiso del Ministerio de Vivienda con Castilla-La Mancha, y en particular con la provincia de Ciudad Real.

Así, detalló que SEPES tiene ya desarrolladas o en curso de desarrollo 48 actuaciones industriales o residenciales en todas las provincias de Castilla-La Mancha, así como 4.000 parcelas industriales para que se establezcan otras tantas empresas castellano-manchegas, dando empleo a más de 55.000 trabajadores.

De igual forma, Corredor detalló que el suelo residencial desarrollado por SEPES estará a disposición de las administraciones públicas para la construcción de casi 8.000 viviendas protegidas, y frente a las apenas 15.000 viviendas financiadas por el Plan anterior, el vigente Plan de Vivienda 2005-2008 contempla la financiación de cerca de 25.000.

La titular de Vivienda informó de que a día de hoy, y contando sólo los tres primeros años de vigencia de este Plan, se han cumplido ya un 86 por ciento de los objetivos comprometidos, y junto a las viviendas financiadas por el Plan de Choque 2004, resulta que 32.000 familias castellano-manchegas han conseguido acceder a una vivienda con la ayuda de este Ministerio desde que fuera creado.

En el caso de la provincia de Ciudad Real, concretó que hay obras o en desarrollo ocho actuaciones industriales y residenciales en la provincia, que comprometen una inversión de 122 millones de euros, y que permitirán poner en el mercado suelo para edificar más de 3.300 viviendas protegidas, destacando actuaciones como las de Valdepeñas, con más de 2.500 viviendas, o Manzanares, con más 700.

### "Ajuste severo"

Por todo ello, consideró que actuaciones como las presentadas ese día contribuyen al impulso y desarrollo de ambas ciudades. "Mi propósito -añadió- es intensificar esta cooperación con todas las instituciones para que a pesar de la actual coyuntura de ajuste severo que está atravesando el sector de la construcción, la actividad económica y el empleo se resientan lo menos posible".

### "Cada vez mejor comunicada"

Posteriormente, tomó la palabra el presidente regional, quien mostró su satisfacción por la inauguración de ambos parques resaltando la necesidad de poner suelo "a disposición de las buenas ideas", sobre todo en una región "cada vez mejor comunicada" y que ha dado un "salto cualitativo" en las últimas décadas.

Según apuntó Barreda, Castilla-La Mancha dispone de un suelo "particularmente fértil" para que "crezcan las iniciativas", y los dos parques empresariales puestos de largo hoy dan a entender que el tejido industrial de la Comunidad se ha diversificado y que ciudades como Tomelloso se convierten en emprendedoras "demostrando su crecimiento y desarrollo duradero".



“ En las 37 hectáreas desarrolladas por SEPES en "Los Portales", se instalarán 112 empresas, que crearán 500 puestos de trabajo.

La inversión ha superado los 15 millones de euros

Por ello, coincidió con la ministra en el objetivo de hacer un esfuerzo conjunto entre administraciones para sacar adelante este tipo de proyectos, a disposición de las empresas que crean riqueza y generan empleo.

Por su parte, el alcalde de Tomelloso agradeció ese mismo trabajo conjunto entre administraciones que ha hecho posible la puesta en marcha de "Los Portales", agradeciendo que con ello la ciudad, a cuyo Ayuntamiento declaró también "copromotor" del proyecto, vaya a convertirse en "punto estratégico" de la región.

Cotillas apuntó que se ha trabajado "bien y con agilidad" en esta iniciativa y vaticinó que se seguirá haciendo así en el futuro, dando "pasos firmes en el caminar firme y seguro de la ciudad en aras del crecimiento social". Cotillas relacionó el impulso de estas iniciativas con la necesidad de completar las comunicaciones de la comarca con la llegada del ferrocarril que, como se sabe, es una larga y pertinaz reivindicación.

### Parques empresariales

La actuación desarrollada por SEPES en "Los Portales" ocupará una superficie de 37 hectáreas y supondrá una inversión de 15 millones de euros. Tendrá capacidad para acoger a 112 empresas que podrán crear hasta 500 puestos de trabajo directos.

Barreda y Corredor visitaron también en la localidad ciudadrealeña de Pedro Muñoz las obras del Parque Empresarial "Pedro Muñoz Industrial" en el que también estuvo presente el alcalde, Ángel Exojo. Este parque empresarial ocupa una superficie de 60 hectáreas y ha supuesto una inversión de 22 millones de euros.

### Carlos Cotillas: "Hay quienes no se atreven a presentar candidaturas"

El diputado del PP por Ciudad Real y alcalde de Tomelloso, Carlos Cotillas, a preguntas de este periódico con respecto al momento pre-congresual que está atravesando su partido ha manifestado que, "Todo congreso de un partido político es por principio un momento de cambio, tendente a sumar sensibilidades e iniciativas, así como para renovar equipos directivos, de lo contrario no estaríamos en un partido vivo, sino en un congreso a la búlgara.

Nosotros tenemos un presidente, Mariano Rajoy, que es el primero que está demostrando que apuesta por la democracia interna, por lo que está siendo sometido a una crítica feroz por determinados cuadros que ha tenido responsabilidad y que están aireando lo que pueden ser sus problemas personales. Además, estamos siendo atacados por determinados medios informativos (en referencia a 'El Mundo' y la 'Cope') que, como todos entienden, no tienen voto en nuestro congreso.

Nuestro presidente nacional está definiendo el ideario político y sus cuadros directivos que presentará a los compromisarios que hemos sido elegidos democráticamente, lo que no significa romper con lo que hemos hecho, sino ir a más, hacía una mayor apertura del partido para que quepa más gente capaz de ganar elecciones.

Yo considero que todo aquel que tenga un ideario distinto y un equipo, lo que debe hacer es presentarse y que sean los militantes los que decidan. Ahora, lo que está ocurriendo es que hay quienes no se atreven a presentar candidaturas, lo que no me parece que sea leal con el partido".

Sobre las declaraciones del diputado por Toledo, Alejandro Ballester, que ponen en duda la capacidad de liderazgo de Rajoy, contesta no compartirlas, "sobre todo porque él mismo dice que no tiene ninguna solución. En este sentido, debo recordar que no estamos aquí sólo para criticar sino para aportar soluciones. Otros, que permanecemos en silencio, estamos buscando soluciones con el objetivo de hacer del PP un partido de gobierno y eso no se hace desde la crítica sin más al líder. Lo que no es normal -finaliza- es que quienes crean que peligra su sillón, en vez de hacer una candidatura esté continuamente criticando a los compañeros".

## DAIMIEL

El presidente regional inauguró la rehabilitación del Mercado de Abastos, también convertido en centro cultural

### Un edificio emblemático que rinde culto a Miguel Fisac

El presidente de Castilla-La Mancha, José María Barreda, aseguró que la rehabilitación del Mercado Municipal de Abastos de Daimiel, obra del arquitecto Miguel Fisac, es una muestra más de que "nuestra Región, avanza y se moderniza construyendo un nuevo futuro".

El presidente autonómico hacía estas declaraciones tras recorrer, junto a Ana, la esposa del ilustre arquitecto daimieleño, el recién rehabilitado Mercado que se ha convertido en un nuevo espacio con contenidos culturales. El mercado se mantendrá en la planta inferior, un espacio que ocupará junto al Archivo Municipal, mientras que la planta principal estará destinada a albergar la Escuela de Música y Danza y el Salón de Actos.

Arropado por más de 300 vecinos de la localidad, el jefe del Ejecutivo autonómico reconoció que Daimiel ha cambiado su tejido productivo y ha generado una dinámica actividad industrial, todo ello mejorando de manera extraordinaria sus comunicaciones, lo que ha potenciado su posición económica y productiva.

A juicio de Barreda, el cen-



Foto: Y. Soría  
José María Barreda, acompañado por su esposa, Clementina Díez, junto a la artista Mercedes Lara (izqda.), Ana María Badell, viuda de Fisac, y el alcalde, José Díaz Pintado.

tro rehabilitado es una muestra de su ingenio, que se pone de manifiesto al comprobar que un edificio concebido en los años 50 como mercado sea hoy en pleno siglo XXI adecuado para fines culturales.

El alcalde de Daimiel, José Díaz del Campo, agradeció la presencia de todos los vecinos que acudieron a conocer el nuevo espacio cultural de la localidad y tras destacar la figura internacional de Fisac, aseguró que el Mercado de Abastos fue, ha sido y será, un edificio emblemático de la localidad y a partir de hoy lugar de culto y homenaje al arquitecto daimieleño

que -apuntó Díaz del Campo- "llevó los colores y la arquitectura de La Mancha por todo el mundo".

En el proyecto de rehabilitación, que cuenta con un presupuesto de 2,1 millones de euros, que ahora se pretende llevar a cabo, destaca el hecho de que se van a conservar tanto la estructura como la fachada original del edificio, cuyo diseño original fue elaborado por Miguel Fisac Serna en el año 1955. En su nueva distribución está previsto que cuente con una superficie cercana a los 4.000 metros cuadrados, que quedan divididos en tres plantas.

### El ISFOC convertirá a Puertollano en referente internacional de las energías renovables

El presidente de Castilla-La Mancha, José María Barreda, aseguró tras poner la primera piedra del Instituto de Sistemas Solares Fotovoltaicos de Concentración (ISFOC), que "vamos a hacer de Puertollano un campus tecnológico de investigación e innovación".

El ISFOC es una empresa pública, participada por el Instituto de Finanzas de Castilla-La Mancha, y creada para desarrollar el Acuerdo entre el Ministerio de Educación y Ciencia y el Gobierno regional por el que se financia el Plan I+D de Energía Solar Fotovoltaica de Concentración.

Este proyecto es bandera de las energías renovables y se ha convertido en una realidad muy conocida y que ha despertado gran interés fuera de España: Puertollano como referencia en energías renovables en una apuesta nacional por la investigación y el desarrollo tecnológico. En este contexto, Barreda puso de manifiesto la importancia de la puesta de la primera piedra de un centro que es ya una referencia internacional. Para tal fin nace el ISFOC como colaborador entre administraciones que investigará y trabajará sobre energías limpias.

El director del ISFOC, Pedro

Banda, explicó que este sistema de concentración conseguirá que las energías renovables alcancen el 20% de la producción de energía eléctrica tal y como dicta la Unión Europea de cara a 2020.

Por su parte, el alcalde de Puertollano, Joaquín Hermoso, destacó que en Puertollano se trabaja porque la diversificación económica de la ciudad se desarrolle en torno al sol porque "este astro va a ser una referencia fundamental para el mundo y para Puertollano".

Hermoso aseguró que Puertollano es referencia internacional en energías renovables.

## CARRIÓN DE CALATRAVA

### Nueva Escuela Taller para el Parque Alarcos-Calatrava

La consejera de Trabajo y Empleo, María Luz Rodríguez, adelantó en Carrión de Calatrava, que el Parque Arqueológico de Alarcos-Calatrava contará con una nueva Escuela Taller.

En esta Escuela Taller, que tendrá una duración de 24 meses, participarán 40 alumnos y supondrá una inversión superior al millón de euros destinados a la restauración y mantenimiento del Parque.

La responsable de Trabajo y Empleo hizo este anuncio durante la clausura del taller de empleo que se ha desarrollado en el Parque, a través de la Fundación Cultura y Deporte, durante los últimos seis meses y en el que se ha realizado una inversión, por parte del SEPECAM de más de

175.000 euros.

Rodríguez destacó que a través de este taller de empleo 18 personas desempleadas, de las casi un 80 por ciento son mujeres, "han mejorado su ocupabilidad" recibiendo formación en un nuevo yacimiento de empleo orientado al turismo.

Así, han realizado labores de restauración, consolidación y puesta en valor de nuevos elementos arqueológicos recuperados en los últimos años en los yacimientos de Alarcos y Calatrava La Vieja.

Además, la titular de Trabajo y Empleo anunció que Carrión de Calatrava contará un año más con el taller de empleo Los Hervideros, al que se destinarán más de 120.000 euros.

## ALCÁZAR DE SAN JUAN

### Inaugurado el proyecto museográfico del Torreón



La consejera de Cultura, Soledad Herrero, inauguró, en compañía del alcalde de Alcázar de San Juan, José Fernando Sánchez Bódalo, el nuevo espacio museográfico del Torreón de Don Juan José de Austria, un monumento del siglo XII declarado como Bien de Interés Cultural.

Herrero destacó la participación de la Consejería de Cultura en la rehabilitación y acondicionamiento de este espacio museístico, ya que su recuperación también ha sido posible a través de la orden de ayudas a inmuebles vinculados, además de contar con la ayuda del Plan de Dinamización Turística.

Dividido en tres plantas,

en la primera de ellas el visitante puede obtener información sobre el origen y la filosofía de esta orden, a través de la escenificación de las antiguas celdas de los monjes.

La segunda planta ha sido concebida para invitar al visitante a reflexionar sobre los tres principios que movían a los miembros de la orden en aquella época. Una instalación moderna y con apoyo audiovisual, completa el diseño de este espacio.

La tercera planta se ha dedicado a abordar la historia de la Orden y su relación con Alcázar desde el siglo XII, cuando se le concedió la Orden de San Juan y se instaló la cabeza del Priorato.

El proyecto, sobre terrenos cedidos por la Diputación de Cuenca, contará con la declaración de Proyecto de Singular Interés

## La Junta levantará el Hospital Universitario en 'El Terminillo'

**El presidente de Castilla-La Mancha, José María Barreda, y el presidente de la Diputación de Cuenca, Juan Ávila, anunciaron en la sede de la institución provincial, la construcción del nuevo Hospital Universitario de Cuenca en la parcela 'El Terminillo'.**

El presidente Barreda expresó la voluntad política de su Gobierno para hacer el nuevo hospital y, además, empezar a trabajar en ello cuanto antes y aseveró que no escatimará en esfuerzos para cumplir con el compromiso que adquirió con los conquenses.

Los terrenos, cesión de la Diputación Provincial, ocupan 103 hectáreas de las que unas 49, las ubicadas entre el río Júcar y la carretera de circunvalación, irán destinadas al futuro hospital. El espacio restante podría destinarse a otras infraestructuras deportivas como la piscina cubierta, el Palacio de Exposiciones y Congresos, con servicios hoteleros, un Centro de Atención a la Infancia y servicios comerciales, entre otras actuaciones.

De esta forma, el nuevo centro sanitario conquense se ubicará en una zona muy bien comunicada, ya que contará con accesos desde la Ronda Oeste, para quienes vayan desde la capital, así como desde la circunvalación, para los usuarios que provengan de la provincia sin necesidad de cruzar la capital.

Para agilizar los trabajos de cesión de terrenos de una Ad-



Foto: Pino Fontelos  
El presidente de Castilla-La Mancha, José María Barreda, durante la reunión de trabajo que mantuvo en la Diputación Provincial de Cuenca, con el presidente de esta Institución, Juan Ávila.

ministración a otra y poder empezar con la ejecución de las obras lo antes posible, el Gobierno de Castilla-La Mancha declarará en Consejo de Gobierno el Proyecto de Singular Interés, lo que propiciará una mayor celeridad en las gestiones.

Tras agradecer al presidente de la Diputación la cesión de terrenos, José María Barreda reconoció la preocupación en el Ejecutivo regional al no encontrar un camino para empezar las obras del Hospital que comprometió hace un año, debido al bloqueo de la nueva Corporación municipal, que cambió los terrenos que se iban a destinar al Hospital, pero que aún no había cedido.

"Esta decisión se toma para mejorar la calidad de vida de los conquenses y prestar un servicio en condiciones", dijo el presidente de Castilla-La Mancha, que se mostró esperanzado en

una reacción positiva, sensata y responsable del Ayuntamiento de Cuenca.

La nueva infraestructura sanitaria tendrá un presupuesto superior a los 130 millones de euros y supondrá una gran mejora en la atención sanitaria para la población de la capital y la provincia.

En un tono muy positivo se mostró también el presidente de la Diputación conquense, Juan Ávila, al advertir que los terrenos cedidos son propiedad de la institución provincial y que las gestiones que a esta administración competen para su cesión, estarán finalizadas a finales de este mes para que, a partir de ese momento, la Administración autonómica empiece a trabajar con la elaboración del Plan Funcional y declaración del Proyecto de Singular Interés y a continuación levantamiento de la obra.

## El proyecto de 'Ars Natura' llega a su última fase

El proyecto del Centro de Interpretación de la Naturaleza Ars Natura de Cuenca ha llegado a su última fase con la publicación en el Diario Oficial de las Comunidades Europeas del contrato de diseño, producción, suministro, montaje y mantenimiento de los contenidos expositivos que será adjudicado por la empresa pública Gestión de Infraestructuras de Castilla-La Mancha (GICAMAN) mediante concurso público.

Un contrato que, como ha informado el consejero de Me-

dio Ambiente y Desarrollo Rural, José Luis Martínez Guijarro, tendrá un presupuesto máximo estimado de 3 millones de euros y cuenta con un plazo de ejecución previsto de 10 meses a partir de su adjudicación.

Según indicó el consejero, el pliego de condiciones que regula el concurso distingue dos apartados, por un lado un pliego técnico en el que se incluye el dossier de contenidos del proyecto museológico y su instalación y, por otro lado, un pliego administrativo en el que se re-

cogen las cláusulas que han de cumplir las empresas para presentarse.

Con respecto al dossier de contenidos, el objetivo principal es dar cabida a la temática que se ha agrupado en grandes dos bloques: las Unidades Naturales de Castilla-La Mancha y temas medioambientales.

El presupuesto del centro Ars Natura ascenderá a 18 millones de euros y contará con una superficie de 4.500 metros cuadrados, de los cuales el 70% serán de contenido expositivo.

## El Ayuntamiento ofrece 14 parcelas para el vertedero

El Ayuntamiento de Cuenca ha ofrecido a la Consejería de Medio Ambiente y Desarrollo Rural 14 parcelas, que suman un total de 30 hectáreas de terreno, para ubicar el nuevo vertedero municipal de residuos sólidos urbanos.

El ofrecimiento ha sido hecho por el alcalde de Cuenca, Francisco Javier Pulido, al consejero de Medio Ambiente y Desarrollo Rural, José Luis Martínez Guijarro, en una reunión que han mantenido para abordar diversos asuntos relacionados con el medio ambiente.

Pulido recordó que el Ayuntamiento había ofrecido con anterioridad dos parcelas a la Consejería de Medio Ambiente para ubicar el nuevo vertedero, una vez que ha comenzado el sellado del verte-

dero actual, las cuales habían sido rechazadas porque no cumplían las condiciones que se exigían.

Ahora ha presentado otras 14 parcelas situadas al Este de la ciudad, que en conjunto suman 30 hectáreas de terreno y ha pedido a la Consejería que haga el estudio de impacto medioambiental «y vea la posibilidad de solucionar y crear definitivamente esa infraestructura», ha añadido Pulido.

Por otra parte, el alcalde ha indicado que ha transmitido a Martínez Guijarro la necesidad de construir una nueva depuradora de aguas residuales, ya que la actual está situada en las cercanías de los terrenos que ha cedido la Diputación a la Junta de Comunidades para construir el nuevo hospital y el Palacio de Congresos.

## María Luz Rodríguez anuncia una nueva Escuela Taller



La consejera de Trabajo y Empleo, María Luz Rodríguez, anunció en Cuenca la concesión de un nuevo taller de empleo a la ciudad para la recuperación de las Escuelas de San Antón.

En esta actuación, la Consejería invertirá más de 250.000 euros y en él participarán 12 personas durante un año "para seguir avanzando en su formación y que tengan más oportunidades de empleo en Cuenca, a la vez que recuperamos, a través de la colaboración entre Administraciones, el rico patrimonio de esta hermosa ciudad", añadió Rodríguez.

Precisamente, María Luz Rodríguez resaltó el compromiso del Ejecutivo de Barreda con la capital conquense en la

que el departamento que dirige ha invertido entre 2007 y lo transcurrido de 2008 cerca de 9 millones de euros.

Fruto también de esa colaboración ha sido el taller de empleo "Jardín de los Poetas" que clausuró la titular de Trabajo y Empleo, acompañada por el alcalde de Cuenca, Francisco Javier Pulido.

En este taller de empleo, al que la Consejería, a través del Servicio Público de Empleo de Castilla-La Mancha (SEPECAM), ha destinado más de 300.000 euros, han participado 16 personas con dificultades para acceder al mercado de trabajo y que mediante esta acción "han tenido la oportunidad de formarse trabajando", según ha señalado la consejera.

UÑA

## Convenio de 1,4 millones para obras del Plan de Dinamización de la Serranía

La Empresa Pública de Gestión Ambiental, GEACAM, ha firmado en Uña un convenio con la Entidad para el Desarrollo Sostenible de la Serranía Conquense para ejecutar obras relativas al desarrollo del Plan de Dinamización Turística de la Serranía de Cuenca. El importe total para la ejecución de diferentes obras en esta zona asciende a 1.420.000 euros.



Foto: G. Ortega  
José Luis Martínez Guijarro, asistió a la firma del convenio de colaboración entre GEACAM y la presidenta de la Entidad por el Desarrollo Sostenible de la Serranía de Cuenca para la realización de las actuaciones previstas en el Plan de Dinamización Turística de la Serranía de Cuenca.

El convenio fue suscrito entre el director-gerente de la Empresa Pública de Medio Ambiente (GEACAM), Manuel Guirao, y la presidenta de la Entidad para Desarrollo Sostenible de la Serranía Conquense, Carmen Torralba, en el Centro Social del municipio de Uña, con la presencia del consejero de Medio Ambiente y Desarrollo Rural, José Luis Martínez Guijarro.

Este convenio tiene por objeto la encomienda de gestión por la Entidad para el Desarrollo Sostenible de la Serranía Conquense a GEACAM para la realización de los proyectos, licitación, dirección y ejecución de las asistencias técnicas y obras en los municipios de Beteta, Tragacete, Las Majadas, Uña y Sotos.

Las obras a realizar se concretan en la redacción del proyecto y primera fase de recuperación y consolidación del Castillo de Rochafriada en Beteta; la redacción del proyecto, la primera fase de acondicionamiento y puesta en valor de la

Laguna de Uña; la redacción del proyecto y primera fase de acondicionamiento del área de acampada comarcal de Tragacete; la redacción del proyecto y primera fase del Centro de Formación para el Desarrollo de actividades del vuelo turístico en Sotos y la redacción de proyecto y primera fase de puesta en valor de los Callejones de Las Majadas.

Según explicó el titular de Medio Ambiente y Desarrollo Rural, además de estas actuaciones "llevaremos a cabo otras tantas, a través de la Empresa Pública GEACAM para continuar trabajando de lleno dentro del Parque de la Serranía de Cuenca", concretamente se refirió a la construcción de los tres Centros de Interpretación de la Naturaleza que se ubicarán en Uña, Tragacete y Valdemeca.

### Imagen de marca

Después de la firma del convenio se procedió a la presentación de la imagen de marca de la zona, que difundirá la imagen de la Serranía Alta de Cuenca como destino de dinamización turística. Del concurso de ideas planteado por la Consejería a la Universidad de Castilla-La Mancha para la elaboración de la imagen de marca, resultó ganador Jesús Carrasco González, estudiante de último curso de la Facultad de Bellas Artes de Cuenca.

El Plan de Dinamización Turística de la Serranía de Cuenca, que incluye importantes actuaciones, fue presentado el 22 de noviembre de 2006, con un presupuesto asciende a 3 millones de euros, beneficiando a 37 municipios de la Serranía de Cuenca y a una población superior a 7.500 habitantes.

### Maza destaca el potencial turístico de la zona

El director general de la Presidencia, Luis Miguel Maza, ha destacado el "gran potencial turístico" que tiene la Serranía de Cuenca y el esfuerzo que, en este sentido, está haciendo el Gobierno de Castilla-La Mancha para dinamizar el conjunto de esta comarca, durante una visita a las localidades de Tragacete y Vega del Codorno.

Acompañado por el alcalde de Tragacete, Ángel Custodio Pérez, y el delegado provincial de Ordenación del Territorio y Vivienda, Rodrigo Molina, el director general de la Presidencia visitó las obras de acondicionamiento y mejora del Parque Público "El Coto", así como la rehabilitación de la fachada de la "Casa de los Arribas", actuaciones sufragadas por el Gobierno regional. Posteriormente, se desplazó hasta Vega del Codorno para conocer diversas actuaciones que han sido subvencionadas por el Ejecutivo castellano-manchego junto con el primer edil, Tomás González, como la zona que alberga los contenedores de residuos sólidos urbanos; las dependencias de un edificio municipal en la pedanía de Los Eustaquios. Maza avanzó que este año se mejorarán los accesos al antiguo camping en La Cueva.

### Adjudicada la obra del anillo perimetral de Tarancón

La sociedad estatal Aguas de la Cuenca del Tajo ha adjudicado por 3,1 millones de euros a la empresa Dragados las obras del anillo perimetral de Tarancón, que garantizará el abastecimiento de agua a una población cercana a los 17.000 habitantes.

La nueva conducción, cuyo importe de adjudicación asciende a 3.096.872 euros, tendrá una longitud de 12,4 kilómetros y diámetros comprendidos entre 300 y 500 milímetros.

La tubería partirá de los depósitos del Altillo y enlazará con los depósitos del cementerio y con la tubería principal de la Mancomunidad de El Girasol, desde donde se alimentará.

### Inaugurado el Centro de Interpretación del Nacimiento del río Cuervo



El consejero de Medio Ambiente y Desarrollo Rural, José Luis Martínez Guijarro, inauguró oficialmente en la Vega del Codorno, el Centro de Recepción e Interpretación del Monumento Natural del Nacimiento del río Cuervo, visitado, ha dicho, por unas 88.000 personas el año pasado.

"Se está convirtiendo en un importante valor para el desarrollo del municipio y su zona de influencia, ya que se están alcanzando importantes cifras de visitantes, con 88.000 personas en 2007", explicó Martínez Guijarro.

Este nuevo centro ha contado con una inversión de 375.000 euros financiados de forma conjunta con la Obra Social La Caixa, dentro del convenio de colaboración que la Consejería de Medio Ambiente y Desarrollo Rural mantiene con dicha entidad para realizar actuaciones de mejora ambiental y conservación de los hábitat naturales de la región.

Esta actuación se ha construido sobre unos terrenos cedidos gratuitamente por el Ayuntamiento de la Vega del Codorno, ubicados en el barrio del Perchel, sobre los que existía una antigua edificación, la Casa de la Herrería.

## Valerio presenta en Enguñanos la "Ruta de la Nobleza"

La consejera de Turismo y Artesanía, Magdalena Valerio, presentó en la localidad de Enguñanos, la "Ruta de la Nobleza por Villas y Tierras de Cuenca", incluida dentro de las rutas de los castillos de Castilla-La Mancha.

Magdalena Valerio explicó que la "Ruta de la Nobleza" designa los recorridos propuestos para la provincia de Cuenca, de la mano de leyendas y batallas históricas protagonizadas por señores que determinaron la ocupación de estas tierras. Esta ruta incluye un

total de ocho fortalezas y tres itinerarios, en los que se mezclan lugares cargados de historia con parajes naturales de gran valor ecológico y paisajístico.

El castillo de Enguñanos está incluido en el itinerario llamado "Por las históricas fortalezas de la Manchuela conquense", junto al de Castillo de Garcimuñoz y el de Alarcón. Esta ruta recorre los espléndidos paisajes naturales de la comarca de la Manchuela, siguiendo la trayectoria trazada

por el Marquesado de Villena y por Don Juan Manuel.

Otro recorrido a realizar es el denominado "Por la capital y las fortalezas fronterizas de la Serranía conquense". Este itinerario une naturaleza e historia, comenzando por la muralla y Arco de Bezudo de Cuenca capital, para continuar por la muralla y castillo de Don Álvaro de Luna, en Cañete, y el castillo de los Bobadilla, en Moya, hacia el Parque Natural de la Serranía de Cuenca.

El tercer itinerario, bajo la denominación "Por los nobles

bastiones de la Mancha conquense", se articula en torno a los castillos de Uclés, sede de la Orden de Santiago conocida como "El Escorial de la Mancha" y Belmonte, hogar de don Juan Pacheco, Marqués de Villena.

Magdalena Valerio explicó que en la segunda edición de estas guías turísticas por los castillos de Castilla-La Mancha se incluirán nuevos datos que complementarán la información útil ya recogida en la primera versión de los folletos turísticos.

El consejero de Ordenación del Territorio y Vivienda compareció en Comisión en las Cortes para informar sobre el Plan de Ordenación del Territorio

## Pingarrón destaca la inversión en el Corredor del Henares

**El consejero de Ordenación del Territorio y Vivienda, Julián Sánchez Pingarrón, compareció ante la Comisión de Ordenación del Territorio y Vivienda de las Cortes regionales para informar sobre el Plan de Ordenación del Territorio (POT) del Corredor del Henares.**

Al ser el Corredor del Henares uno de los principales focos de desarrollo en Castilla-La Mancha, declaró el consejero durante la comparecencia, "ha recibido durante los últimos años importantes inversiones públicas en todo tipo de infraestructuras, que avalan esa imagen de actividad que se pretende dar desde la tramitación del POT del Corredor del Henares".

Si sumamos la inversión realizada por la Junta de Comunidades y la prevista por el Estado en el entorno de Guadalajara, que contribuirá al desarrollo y crecimiento de la zona del Corredor, ASEGURÓ el titular de Ordenación del Territorio y Vivienda que obtenemos "una inversión de 2.041 millones de euros para una media de 11 años, que representa una inversión media anual de 182,5 millones de euros en infraestructuras de carreteras".

De hecho, continuó Sánchez Pingarrón, "todo el conjunto de actuaciones realizadas, en cons-



Foto: Diana Calzado  
Julián Sánchez Pingarrón, durante su comparecencia ante la Comisión de Ordenación del Territorio y Vivienda de las Cortes Regionales para informar sobre el Plan de Ordenación del Corredor del Henares.

trucción o proyectadas en la zona del Corredor del Henares por la Junta de Comunidades supone una inversión cercana a los 241 millones de euros", lo que supone mejoras en 120 kilómetros de la red, "una importante inversión si analizamos que esta zona supone el 10 por ciento del total provincial de la red de carreteras".

En cuanto a infraestructuras hidráulicas, en el Corredor del Henares se están llevando a cabo diversas actuaciones: la interconexión entre el Sorbe y el Bornova, el abastecimiento a la Campiña Baja, el abastecimiento a la Mancomunidad del Río Tajuña, el abastecimiento a la Mancomunidad de La Muela, un plan de saneamiento y depuración y un convenio con la Dipu-

tación de Guadalajara, renovado recientemente, para abastecimiento y depuración.

Respecto a transportes, en esta zona se está promocionado y mejorando el servicio de cercanías, y además, afirmó el consejero, "se está fomentando la creación de instrumentos que favorezcan un modelo de integración y coordinación de los servicios de transporte de viajeros urbano e interurbano en áreas formadas por varios municipios y entidades locales".

El Corredor del Henares, concluyó Sánchez Pingarrón, es una zona de gran potencial económico y con grandes perspectivas de desarrollo, "de ahí que se haya acometido un Plan de Ordenación Territorial para ordenar y mejorar su crecimiento".

## La Junta no aceptará otra ubicación que el entorno del AVE para el Palacio de Congresos

El consejero de Industria y Sociedad de la Información, José Manuel Díaz-Salazar, ha declarado que la ubicación del Palacio de Congresos de Guadalajara en las inmediaciones del AVE es la opción que responde a los intereses de la ciudad, por lo que la Junta de Comunidades, aunque respetará otras opciones, no las compartirá.

El consejero, en declaraciones antes de asistir a la inauguración de Expo Guadalajara, comprometió la financiación del Gobierno regional a este proyecto en las mismas proporciones que se ha hecho en las otras ca-

pitales de la región si se ajusta a lo que desvela el estudio realizado por una empresa a instancias de la Junta de Comunidades.

Según el consejero, dicho estudio, plantea que la ubicación idónea para el proyecto es el entorno del AVE Guadalajara-Yebes, cuando el Ayuntamiento ofrece el suelo situado cerca del cuartel del Grupo Especial de Operaciones (GEO) del Cuerpo Nacional de Policía.

"Cualquier emprendedor o entidad pública o privada que quiera poner en marcha un Palacio de Congresos que se ajuste

a las recomendaciones de este estudio va a tener el apoyo de Gobierno de Castilla-La Mancha y vamos a respetar aunque no vamos a compartir ubicaciones distintas", subrayó el consejero.

El titular de Industria y Sociedad de la Información explicó que el objetivo es atraer más turismo de negocios y contribuir al crecimiento del sector servicios, no que el Palacio pueda convertirse en un "poso de grandes deudas" como -dijo- es la radiografía de una parte importante de los espacios congresuales de España.

## Invertidos 165 millones en infraestructuras educativas

El consejero de Educación y Ciencia, José Valverde, ha destacado que desde que en el 2000 se recibieron las transferencias educativas el Gobierno regional ha invertido en la construcción y ampliación de centros educativos en la provincia de Guadalajara 165 millones de euros.

Valverde se refería a estos datos durante la visita realizada al Colegio Público "Isidro Almazán" de Guadalajara, uno de los 23 centros que se han ampliado en estos años.

Así, concretó que se han construido en la provincia 27 nuevos centros educativos, muchos de ellos en el Corredor del Henares.

El consejero recorrió el

nuevo edificio construido en este centro, en el que se han invertido cerca de un millón de euros y donde además de cinco nuevas aulas se ha ubicado el comedor y la cocina.

En su visita pudo conocer toda la decoración instalada en el centro sobre la temática de la época del Cid, pues la Semana Cultural este año ha girado en torno a la Edad Media y al Cantar del Mío Cid.

Valverde agradeció el trabajo que realizan día a día los docentes de este centro por la mejora de la educación y resaltó la interesante actividad desarrollada durante la Semana Cultural, en la que se ha implicado toda la comunidad educativa del Colegio.

## El Ayuntamiento destina 3,2 millones para la mejora de calles



El Ayuntamiento de Guadalajara destinará a lo largo del año 3.220.000 euros en la mejora de diferentes calles y zonas de la ciudad. En concreto, según ha informado en nota de prensa el Consistorio capitalino, en estos momentos se están ejecutando los trabajos de acondicionamiento y mejora del barrio de Cacharrerías que comenzaron a principios de enero y que tienen un plazo de ejecución de ocho meses.

Dichos trabajos se están realizando en las calles Hospital, Merced, Tirso de Molina y Travesía de Madrid y consisten en la mejora la pavimentación, del alumbrado, del mobiliario urbano, del suministro de agua, del alcantarillado y de la señalización viaria. Los trabajos cuentan con un presupuesto de 601.720 euros.

Asimismo, se están reali-

zando las mismas actuaciones en el barrio de la Estación, concretamente en las calles Francisco Aritio, Salvador Embid y la SUE 32. El presupuesto de este proyecto, en este caso, asciende a 1.068.000 euros.

Sin embargo, no son las únicas actuaciones que el Ayuntamiento va a realizar para mejorar diferentes calles de Guadalajara. En concreto, y tal y como figura en los Presupuestos Municipales para 2008, el Consistorio va a destinar 1.200.000 euros para el arreglo del casco histórico.

Asimismo, en la Mesa de Contratación se realizó una propuesta de adjudicación para la prestación de un servicio de reparación, conservación y reforma de los pavimentos de Guadalajara por un importe de 420.000 euros.



EL ORDIAL

## Lamata inaugura un Consultorio Local para 45 habitantes

**El vicepresidente primero del Gobierno regional, Fernando Lamata, subrayó la apuesta firme y decidida del presidente José María Barreda por el impulso y progreso de los pequeños municipios del mundo rural, con medidas e inversiones tendentes a equiparar el nivel de vida de los ciudadanos de Castilla-La Mancha con independencia de su lugar de residencia.**

Durante el acto de inauguración del nuevo Consultorio Local de El Ordial, localidad de Guadalajara con 45 habitantes, Lamata recordó en este sentido el Plan Estratégico de Desarrollo Sostenible del Medio Rural, recientemente aprobado por el Gobierno y que supondrá una inversión de 11.000 millones de euros para ejecutar actuaciones que discriminen positivamente a los municipios de estas zonas, asegurando así la igualdad de territorios y personas.

Como ejemplo de sus palabras, el vicepresidente primero cifró en 22 millones de euros la inversión efectuada en la reforma y construcción de consultorios locales desde que en 2002 se asumieran las competencias en Sanidad. Seis años en los que se han abierto 130 nuevos centros y se han llevado a cabo



Foto: M<sup>a</sup> José Nicuesa  
El vicepresidente primero del Gobierno de Castilla-La Mancha, Fernando Lamata, inauguró, en El Ordial, el nuevo Consultorio Local.

mejoras en cerca de 400.

Lamata señaló la importancia de que estos recursos sanitarios den un servicio adecuado a las personas que viven todo el año en estas zonas, pero que también estén preparados para atender a una población que, como sucede en El Ordial, se multiplica en los meses de verano.

Por ello, desde el Gobierno regional se ha hecho un importante esfuerzo en la mejora de la Zona de Atención Sanitaria de Cogolludo, a la que pertenecen 34 núcleos urbanos, con reformas en los consultorios de once de estos municipios y la rehabilitación del Centro de Salud de la cabecera de comarca, al que se ha dotado de una helisuperficie para agilizar las urgencias.

En el caso concreto de El Ordial, el nuevo Consultorio Local, con una inversión de 70.920 euros, cuenta con dos consultas, una de medicina y otra de enfermería, sala de espera y aseos adaptados para personas discapacitadas. Es atendido por un médico, José Luis Santaella, y una enfermera, Pilar García, a los que el vicepresidente primero agradeció su profesionalidad y sus desvelos.

En el acto de inauguración de las nuevas instalaciones participaron el alcalde de El Ordial, Bernardino Domingo; regidores de varios municipios de la comarca; el delegado de la Junta en Guadalajara, Ángel Padrino y la delegada provincial de Sanidad, Eladia Abánades.

## Urbanismo aprueba definitivamente el Plan de Ordenación Municipal de El Casar

La Comisión Provincial de Ordenación del Territorio y Urbanismo de Guadalajara ha aprobado definitivamente el Plan de Ordenación Municipal de El Casar. Con ello, el municipio ha programado su crecimiento futuro integrando los desarrollos anteriores con los nuevos, e introduciendo las mejoras necesarias en el municipio como consecuencia del crecimiento producido.

El Plan de El Casar, prevé la construcción de 7.013 nuevas viviendas en suelo urbanizable. Además destina a actividades económicas (industriales y terciarias) una superficie de cerca de dos millones de metros cuadrados. Por último es de desta-

car que con el desarrollo de los nuevos sectores se obtendrán 2.339.433 metros cuadrados de nuevas zonas verdes, y 762.502 de equipamientos públicos.

Además se han informado favorablemente una serie de Programas de Actuación Urbanizadora, dos en el municipio de Valdeaveruelo, los correspondientes a los Sectores I y II, donde se edificarán un total de 1.130 viviendas en distintas tipologías destinando un total de 28.651,16 metros cuadrados de suelo a dotaciones públicas y 53.915 metros cuadrados a zonas verdes; y una más en Villanueva de la Torre, que desarrollará el Sector R-5 "Cañadillas",

con 874 viviendas previstas con una superficie de 19.784 de zonas verdes, y 15.756 de equipamientos públicos.

La Comisión ha informado también favorablemente el Proyecto de Urbanización del Sector "Paraje de las Viñas", en Molina de Aragón, que permitirá iniciar las obras de urbanización del ámbito que acogerá el Parador de Turismo.

En cuanto a actuaciones industriales ha dado el visto bueno al Proyecto de Urbanización de Sector 4 del municipio de Tórtola de Henares, donde se destinarán 432.908 metros cuadrados a actividades industria-

## Maza se interesa por las necesidades de los municipios

El director general de la Presidencia, Luis Miguel Maza, visitó diversas localidades de la provincia de Guadalajara para conocer de primera mano sus necesidades, así como el desarrollo de algunas obras y proyectos que se han llevado a cabo con cargo a los presupuestos de Castilla-La Mancha.

En Cogolludo, Maza constató la buena marcha de las obras de rehabilitación que se están llevando a cabo en el Palacio Ducal, un edificio renacentista en el que se ubicará un Museo y Centro de Interpretación del Quijote.

Por otra parte, el primer edil de Cogolludo, Angel Sierra, manifestó su interés en que la finalización de las obras del polideportivo de la localidad sea una actuación prioritaria.

En el municipio de El Cardoso de la Sierra, Maza se interesó por las obras de pavimentación que el Ayuntamiento ha llevado a cabo en las cinco pedanías con las que cuenta, así como las mejoras en los consultorios médicos de varias de ellas y el estado de ejecución de las obras de la Casa Consistorial y el centro médico del propio municipio.

Por otra parte, y acompañado por el alcalde de Majaelrayo, Severino Moreno, Luis Miguel Maza recorrió la localidad para contemplar los trabajos de jardinería que se han realizado y visitar las obras ejecutadas recientemente en la casa consistorial, así como la renovación de redes y pavimentación que se está llevando a cabo.

MONDÉJAR

## Valerio inauguró la ampliación de la 'Casona de Torres'



La consejera de Turismo y Artesanía, Magdalena Valerio, inauguró oficialmente el Hotel Rural-Restaurante "Casona de Torres" y su ampliación, en Mondéjar.

El establecimiento, con 16 habitaciones y 29 plazas de alojamiento, tiene la calificación de tres estrellas, y su restaurante, con capacidad para 50 comensales, la de dos tenedores.

Aunque lleva funcionando desde el año 2005, este acto de inauguración ha servido como presentación de su nueva sala multimedia polivalente, con la que esta infraestructura hotelera trata de ampliar su oferta hacia el turismo de

empresas y negocios, al tener capacidad para acoger conferencias, exposiciones, catas de vino o reuniones de empresa.

La titular regional de Turismo y Artesanía, felicitó a los dueños del hotel rural-restaurant, Antonio y Miguel Torres Vega, por "seguir apostando por ampliar su negocio de hostelería, diversificando sus instalaciones y ofertas, y por hacerlo desde la premisa de la calidad", ya que "esta ampliación es una buena noticia, en primer lugar para sus dueños, pero también lo es para Mondéjar, porque indica que hay demanda turística para el municipio y para el establecimiento".

## Un nuevo vial unirá las plazas de Holanda y París

El Ayuntamiento de Toledo va a crear un nuevo vial de comunicación para unir las plazas de Holanda y París con la prolongación de la calle Dinamarca, una actuación que permitirá aliviar notablemente el tráfico en la zona de la Avenida de Europa y que contará con una inversión cercana a los 900.000 euros.

Esta nueva calle tendrá una longitud de 500 metros, discurrirá en paralelo a la Avenida de Europa y contará con dos aparcamientos en línea de 2,5 metros de ancho y amplias aceras, según explicó en rueda de prensa el concejal de Gestión de los Servicios, Gabriel González.

González afirmó que se trata de una obra imprescindible para mejorar las comunicaciones internas de la ciudad y que el proyecto se sacará a licitación en las próximas semanas con un plazo de ejecución de seis meses a partir de su adjudicación.

Al tiempo que se dan nuevas alternativas de tráfico con este nuevo vial, el mismo pre-



tende también dar soluciones a la mala planificación urbanística desarrollada hace años atrás, ya que en esta zona no se habían previsto nuevas vías para dirigir el tráfico ante el crecimiento de población.

El edil de Gestión de los Servicios aseguró en este sentido que el nuevo vial que unirá las plazas de Holanda y París forman parte de la estrategia que el Consistorio toledano está llevando a cabo ante estas previsiones de crecimiento, en la cual se incluye el aparcamiento público y gratuito de la Plaza de Grecia, un poco más arriba de la de Holanda, inaugurado hace varios meses.

González explicó que la construcción de este vial contemplará obras en diferentes ámbitos como pavimentación, saneamiento, abastecimiento de agua, alumbrado público, instalaciones eléctricas y telefonía, para completar la urbanización de todo el vial y los terrenos colindantes donde se levantarán algunas edificaciones.

El concejal de Gestión de los Servicios aseguró que se trata de una obra "necesaria" y que mejorará notablemente las conexiones internas por carretera, al tiempo que "dará sentido al mal urbanismo que nos hemos encontrado".

### 180.000 euros para la renovación de 321 puntos de luz

La Concejalía de Gestión de los Servicios del Ayuntamiento de Toledo va a sustituir un total de 321 puntos de luz en diferentes puntos de los barrios de Buenavista y Palomarejos con bastantes años de antigüedad, por medio de una inversión aproximada de 180.000 euros

Las nuevas luminarias previstas permitirá reducir además el gasto energético al ser más eficientes que las actuales.

Concretamente, esta actuación se desarrollará en la Avenida de Portugal con el cambio de 47 luminarias; la Avenida de Barber, con 74; la Avenida de Irlanda, con 72; la calle Alemania, con 45; la calle Italia, con 16, la calle Reino Unido, con 28, y la calle de Francia y la rotonda de la calle Holanda, donde se sustituirán un total de 39 puntos de luz.

Esta actuación se enmarca dentro de los planes previstos por la Concejalía de Gestión de los Servicios para mejorar la iluminación de diferentes zonas de la ciudad y que se lleva desarrollando de manera ininterrumpida desde el comienzo de la actual legislatura.

### Cultura inicia los estudios para el BIC de Tenerías



La Consejería de Cultura ha iniciado los estudios para abrir el expediente de Declaración de Bien de Interés Cultural (BIC), con la categoría de Monumento, el conjunto de tenerías aparecidas en Toledo, junto al río Tajo.

Dedicadas al curtido y trabajo de pieles, estas tenerías son unas de las más antiguas, completas y mejor conservadas de España, cuyo origen se remonta a principios del siglo XII, estimándose su funcionamiento hasta bien adentrado el siglo XVIII.

El hallazgo de estos restos se produjo con motivo de la intervención arqueológica llevada a cabo en relación al proyecto de construcción de viviendas en la calle Molinos de San Sebastián, en Toledo.

Entre los restos hallados, se han localizado un total de 54 noques o cubetas de piedra, 18 tinas de cerámica, varios hornos y pasillos interiores, así como otros elementos utilizados en el proceso de curtido y teñido de pieles, cuyo suministro de agua, indispensable para este complejo industrial, procede de varios manantiales naturales situados bajo los Baños de Yuso.

## El nivel de ejecución del presupuesto de inversiones del Ayuntamiento en 2007 fue del 53,1 por ciento

El nivel de ejecución del presupuesto de inversiones del Ayuntamiento de Toledo en 2007 fue del 53,1 por ciento que, aun siendo bajo, superó la barrera del 50 por ciento que no se superó en los dos ejercicios precedentes, según ha informado el concejal de Hacienda y Régimen Interior, Francisco Martín.

En una rueda de prensa, Martín dio cuenta de la liquidación presupuestaria de 2007, y señaló que el nivel de ejecución de gastos fue del 78,6 por ciento, y el presupuesto de ingresos se ejecutó en un 81 por ciento.

La liquidación del ejercicio 2007 señala un montante total de ingresos superior a los 93 millones de euros y un total de gastos que roza los 88 millones, lo que supone un resultado presupuestario positivo de más de cinco millones.

Estos importes son inferiores a los obtenidos en 2006, pero Martín aclaró que, si se descuenta el efecto que en 2006 tuvo la nueva concesión del servicio de aguas, se obtuvieron en 2007 un 19,5 por ciento más de ingresos y un 12,5 por ciento más en gastos.

El remanente de tesorería para gastos generales tuvo una evolución favorable en 2007, ya que se redujo el 28,1 por ciento, hasta los -13,5 millones de euros; y el remanente de tesorería total disminuyó hasta los -1,67 millones, lo que, según Martín, coloca al Ayuntamiento en una posición "razonablemente optimista" para reducir el remanente de tesorería negativo en los próximos tres años.

La deuda municipal a 31 de diciembre de 2007 ascendía a 24,5 millones de euros, lo que representa una reducción del 13 por ciento, gracias a no haber



Foto: Ayto. Toledo  
Francisco Martín, concejal de Hacienda y Régimen Interior.

recurrido a la operación de préstamo contenida en los presupuestos de 2007.

Por tanto, el endeudamiento del Ayuntamiento de Toledo supone solamente el 33,64 por ciento del total de ingresos por

operaciones corrientes, muy lejos del 110 por ciento que está fijado como máximo legal para las corporaciones locales, dijo el concejal.

Martín, con estos datos, se mostró "razonablemente optimista" pues han mejorado la mayoría de los indicadores, lo que permitirá reconducir la situación y tomar la senda correcta para corregir la situación económica del Ayuntamiento, dijo.

El concejal de Hacienda, por otra parte, apuntó que el plan económico financiero, que pretende consensuar con la oposición, se aprobara durante este mes de mayo con los objetivos de conseguir un presupuesto equilibrado y reducir el remanente de tesorería negativo, de manera que en los próximos tres ejercicios se pueda corregir la situación económica del Ayuntamiento.

### Licencia de obra para 228 VPO en el Polígono

El Ayuntamiento de Toledo ha concedido la licencia de obra a la empresa Promociones González para la construcción de 228 Viviendas de Protección Oficial (VPO) en el barrio de Santa María de Benquerencia.

Éste fue uno de los acuerdos adoptados por la Junta de Gobierno Local, que también trató los convenios suscritos para la reparación y puesta en valor de la escultura "Lugar de Encuentros V" de Chillida en la Plaza Alfonso VI y el firmado entre el Ayuntamiento y Caja Castilla-La Mancha para el desarrollo de diversas actividades culturales y que tendrá una dotación de 224.000 euros.

## PANTOJA

El presidente Barreda puso la primera piedra de una infraestructura de 83 kilómetros en la que se invertirán 390 millones de euros

# Una autovía que beneficiará a 200.000 personas de La Sagra

El presidente de Castilla-La Mancha, José María Barreda, puso en el término municipal de Pantoja, la primera piedra de la futura autovía de La Sagra, una infraestructura que recibirá una inversión de 390 millones de euros para construir 83 nuevos kilómetros que mejorarán la calidad de vida a más de 200.000 personas de 33 poblaciones de La Sagra toledana.



Foto: Pino Fontelos  
El presidente de Castilla-La Mancha, José María Barreda, durante el acto de colocación de la primera piedra de la Autovía de La Sagra.

La nueva infraestructura es una arteria de comunicación transversal que vertebrará la zona norte de la provincia de Toledo, mejora las comunicaciones en una importante área industrial y demográfica como es La Sagra, y, además, sirve para conectar las principales arterias de comunicación radiales del centro-sur peninsular.

Esta infraestructura comunicará la autovía de Extremadura (A-5), la de Andalucía (A-4), la autovía Madrid-Toledo (A-42), la autopista Madrid-Toledo (AP-41) y la Radial 4 (R-4). Con esta nueva vía se reducen un 40 por ciento en los tiempos de recorrido, lo que supone una mejora de la competitividad y un estímulo para la creación de empleo y riqueza. Se mejora la seguridad

vial y se descongestiona una zona de tráfico intenso.

“Estamos haciendo un gran esfuerzo para conseguir un desarrollo sostenible, y un crecimiento económico que concluya en una mejora del Estado del bienestar”, manifestó el presidente castellano-manchego.

Barreda, que estuvo acompañado por el consejero de Ordenación del Territorio, Julián Sánchez Pingarrón y los alcaldes de la zona, destacó la importancia de esta obra “cuantiosa” en su inversión y “valiosa” por los beneficios que reportará. “Hoy densificamos una red de autovías y autopistas que mejora de manera espectacular nuestras comunicaciones”, rubricó el pre-

sidente.

José María Barreda no quiso finalizar su alocución sin antes reiterar que esta obra es fruto del esfuerzo de toda la sociedad de Castilla-La Mancha, y de la apuesta del Gobierno que preside, que “gobierna en coalición con todos”.

La alcaldesa de Pantoja, María Angeles García, agradeció en nombre de todos los alcaldes de la comarca el esfuerzo económico y la apuesta que el Ejecutivo que preside Barreda ha hecho por La Sagra y por atender todos y cada uno de los pueblos que la conforman. “Hoy es un gran día para todos porque este acto simboliza la creación de empleo y riqueza”, aseguró.

## QUINTANAR DE LA ORDEN

# Las obras del Centro de Especialidades se adjudicarán este verano

La Zona Básica de Salud de Quintanar de la Orden, con más de 29.000 tarjetas sanitarias, dispondrá prácticamente de un nuevo Centro de Especialidades, Diagnóstico y Tratamiento (CEDT) una vez que acaben las obras de reforma y ampliación del actual centro, que están previstas que se adjudiquen este verano, ya que se actuará en más del 70% de su superficie actual y se construirá además un edificio anexo de 1.000 metros cuadrados.

Así lo adelantó el consejero de Sanidad, Roberto Sabrido,

que visitó Quintanar de la Orden para escuchar junto al alcalde de la localidad, Francisco Javier Úbeda, las explicaciones de la dirección facultativa de estas obras sobre las actuaciones que se acometerán para dotar a la comarca de un nuevo CEDT.

“Si se cumplen los plazos previstos, las obras podrán estar adjudicadas este verano, por lo que se podría iniciar antes de acabar el periodo estival los trabajos que tendrán un periodo de ejecución de 18 meses y una inversión por parte del Gobierno de Castilla-La Mancha de 5 mi-

llones de euros, además del nuevo equipamiento que conllevará el edificio, una vez ampliado y reformado”, explicó Sabrido.

Entre las novedades, el consejero destacó los nuevos equipos de radiología digital que dispondrá el centro de especialidades, que permitirá la transmisión digital de las imágenes médicas para su valoración por especialistas del Hospital General La Mancha Centro, de Alcázar de San Juan, lo que evitará numerosos desplazamientos de los pacientes a este centro.

## TALAVERA DE LA REINA

# 2,1 millones para una nueva Residencia de enfermos mentales

Talavera de la Reina dispondrá aproximadamente dentro de un año de una residencia de enfermos mentales con 38 plazas que está construyendo en la actualidad el Gobierno de Castilla-La Mancha en unos terrenos cedidos por el Ayuntamiento y que será gestionada por la Fundación Sociosanitaria de Integración Sociolaboral del Enfermo Mental (Fislem) con la colaboración de la Asociación Talaverana de Amigos, Familiares y Personas con enfermedad Mental (Atafes).

El consejero de Sanidad, Roberto Sabrido, junto con el alcalde, José Francisco Rivas, y la presidenta de Atafes, Argimira González, presidió el acto simbólico de colocación de la primera piedra de este nuevo recurso de salud mental que “dará respuesta a personas con enfermedad mental que, por una causa u otra, no cuentan con el apoyo familiar o social necesario para su cui-

dado, ya que será un lugar donde podrán vivir contando con el apoyo de un equipo multidisciplinar y sin descuidar los aspectos de rehabilitación e integración social y laboral que requieren estos enfermos para su recuperación”, explicó Sabrido, quien señaló que el Gobierno regional invierte 2,1 millones de euros en la construcción de este nuevo dispositivo.

En su intervención, el consejero también anunció que en breves fechas comenzarán los trabajos para adecuar el espacio del Instituto de Ciencias de la Salud, de Talavera de la Reina, destinado en su momento a una unidad de hospitalización polivalente como Unidad de Media Estancia para enfermos mentales y la mejora de las instalaciones del Hospital de Día Infanto-Juvenil, la unidad de hospitalización breve y las consultas externas de salud mental del área de salud de Talavera.

# Trabajo invierte 11 millones en políticas activas de empleo



La Consejería de Trabajo y Empleo ha invertido más de 11 millones de euros en políticas activas de empleo en Talavera de la Reina, entre el pasado año y lo que ha transcurrido de 2008, tal y como señalaba la titular de este departamento, María Luz Rodríguez, durante la rueda de prensa posterior al encuentro mantenido con el alcalde de la ciudad, José Francisco Rivas, al que solicitó la cesión de terrenos para la construcción de una nueva oficina del Servicio Pú-

blico de Empleo de Castilla-La Mancha (SEPECAM) en la ciudad.

Por su parte, José Francisco Rivas expresó la voluntad de facilitar al máximo esta cesión para “mejorar las condiciones de los demandantes de los servicios del SEPECAM”.

Por otro lado, la responsable de Trabajo y Empleo anunció la concesión a Talavera de la Reina de una Escuela Taller y un Taller de Empleo que supondrán una inversión superior a 1,5 millones de euros.

El consejero de Bienestar Social ha recordado que algunas de las medidas que recoge el plan ya se están aplicando

## Un Plan para mayores que pretende garantizar la calidad de los servicios

**El consejero de Bienestar Social, Tomás Mañas, ha señalado que el incremento de la calidad de los servicios es el principal objetivo del II Plan de Atención a Personas Mayores, con horizonte en 2001 y una inversión prevista de más de 2.200 millones de euros.**

Mañas, que informó de este plan en la Comisión de Bienestar Social de las Cortes regionales, señaló que, aunque en los últimos años el programa que más aumenta en los Presupuestos es el de atención a las personas mayores, es necesario mantener unos mínimos de calidad.

Por ello, explicó que el II Plan de Personas Mayores tiene el objetivo de dar una protección social de mayor calidad a los más de 361.000 mayores que hay en Castilla-La Mancha.

Mañas recordó que algunas de las medidas que recoge el plan ya se están aplicando y citó, en este sentido, las ayudas económicas a las pensiones más bajas -viudedad, no contributivas o del LISMI- que ha puesto ya en marcha la Junta de Comunidades, así como la gratuidad del transporte por carretera para los mayores de 65 años o la incorporación de destinos en Europa en el programa de turismo social.

No obstante, señaló que lo



Foto: Oscar Gómez  
Tomás Mañas (en el centro) durante su comparecencia en la Comisión de Bienestar Social de las Cortes Regionales.

más importante del plan es la atención a las personas en situación de dependencia, aunque sólo representen en torno al 8 ó el 9 por ciento del total de personas mayores que hay en la región.

El consejero recordó que, a pesar de que el número de mayores en situación de dependencia es muy inferior al resto, son las medidas para este grupo de personas las que tienen un mayor coste económico.

Así, explicó que, además, se está incrementando la calidad de los servicios para los mayores dependientes y así, frente a lo que ocurría hace quince años en que en las residencias compartían habitación tres personas, ahora en las que hace la Junta el 90 por ciento de las habitaciones son individuales y no sólo el 25 por

los de más de mil y cada año se pondrán mil nuevas plazas más de residencias públicas para garantizar asistencia a todos los mayores que por su dependencia no puedan continuar en viviendas de mayores o con sus familias.

Tomás Mañas indicó que ya en la actualidad Castilla-La Mancha es un "modelo a seguir" para otras regiones en la atención a personas mayores, con una cobertura de servicios que está ya por encima del 24 por ciento, más del 22,17 por ciento que refleja el último informe del Observatorio de Mayores.

Mañas subrayó el esfuerzo económico realizado por el Gobierno regional en esta materia, de forma que para 2008 hay un presupuesto de más de 370 millones de euros para la atención a personas mayores, lo que supone multiplicar por cinco la cantidad que se destinó en 2000 y alcanzar el 0,79 por ciento del PIB regional destinado a este fin, que es más del doble de la media nacional.

Por su parte, la diputada del Partido Popular, Jimena Crespo, pidió una mayor agilidad en la aplicación de la Ley de Dependencia y criticó que el plan llegue al Parlamento ya hecho sin haber dado participación al partido de la oposición, a lo que Tomás Mañas le respondió que ha estado en la web de la Junta seis meses para que se hicieran aportaciones "y no hemos excluido a nadie".

### CCM repartirá 3 millones entre sus cinco áreas sociales

Caja Castilla La Mancha (CCM) repartirá este año unos tres millones de euros en su programa de Ayudas Sociales al que pueden concurrir asociaciones sin ánimo de lucro de cinco áreas de apoyo: a enfermos, discapacitados, drogodependientes, inmigrantes y personas en riesgo de exclusión.

La convocatoria de este año, la décima edición, está abierta a la presentación de solicitudes hasta el 16 de junio, según expuso en una rueda de prensa en Toledo el director de la Obra Social de CCM, Martín Molina.

La CCM confía en que cerca de quinientas asociaciones de trabajo social, en su mayoría castellano-manchegas, se interesen por el programa, para continuar el progresivo aumento de grupos para el reparto, ya que fueron 462 en 2007, 402 en 2006 y 365 en 2005.

En 2007, de esas 462 peticionarias fueron 429 las que recibieron ayudas de la Caja.

Éstas fueron 166 del área de la discapacidad, 91 para la atención a reclusos u otros excluidos sociales, 99 para prevención o tratamiento de enfermedades, 34 para la ayuda a drogodependientes y 44 para el asesoramiento, educación e integración de inmigrantes.

Molina destacó que en esta edición la CCM valorará con énfasis los proyectos de las cinco áreas relacionados con los centros especiales de empleo y los talleres ocupacionales para la integración laboral.

El máximo que otorga CCM es el 50 por ciento del proyecto, según el presupuesto presentado en la convocatoria.

### Premiadas las mejores webs con motivo del Día de Internet

El director general de Sociedad de la Información, Rafael Ariza, la delegada de Industria y Sociedad de la Información en Toledo, María Jesús de la Oliva, y el director de Google Enterprise para España y Portugal, Carlos Gracia, entregaron con motivo del Día Mundial de Internet los premios W3 'Castilla-La Mancha en la red' que distinguen a las mejores páginas web en seis categorías.

Los premios recayeron en el Ayuntamiento de Alcolea de Calatrava, como mejor web municipal; otorreus.blogspot.com, mejor web infantil o juvenil; el Instituto de Enseñanza Secundaria Las Sabinas de El Bonillo (Albacete), mejor web educativa; www.virtutec.es, mejor web accesible; www.toroalcaria.com, mejor web de de Castilla-La Mancha; y www.hostaldelcardenal.com, mejor web empresarial.

## Más de 14.000 jóvenes han participado en las actividades del 'Espacio C-LM Joven'

Más de 14.000 jóvenes han pasado por las cerca de 50 actividades organizadas en el 'Espacio C-LM Joven' del 19 de abril al 10 de mayo por el Instituto de la Juventud de Castilla-La Mancha y con las que se ha querido multiplicar las opciones de desarrollo del tiempo libre de los jóvenes castellano-manchegos.

Con esta propuesta, en la que han participado jóvenes tanto de Toledo como de otras

provincias de la región, se han generado puntos de encuentro acordes a las necesidades de los jóvenes a través de talleres, recitales de poesía o charlas, o de los musicales, monólogos y conciertos que han congregado a miles de castellano-manchegos en el Paseo de Recaredo de la capital regional.

En este contexto, y aprovechando el 'Espacio C-LM Joven' se han celebrado también algunas de las finales del Cer-

tamen de Jóvenes Artistas, como las de Otros Estilos Musicales y Pop-Rock, en las que han participado grupos y artistas de la región y que han tenido un gran seguimiento por parte de los jóvenes de Castilla-La Mancha.

De esta manera, en esta primera edición se han sentado las bases de una iniciativa que busca consolidarse aumentando la diversificación de la oferta para atender a los intereses

de los jóvenes en distintas modalidades y disciplinas artísticas.

El 'Espacio C-LM Joven' también aboga por la participación social, llegando a todas las edades y gustos de este sector de la población y consiguiendo una heterogeneidad de sus tendencias propias, insistiendo en ofrecer opciones para atender a las aficiones y diversidad de gustos de la juventud regional.



# ESPECIAL DÍA DE CASTILLA-LA MANCHA 2008

31 Mayo  
Día de  
CASTILLA-LA MANCHA

Éste es el lema elegido para la celebración del Día de la Región, que tendrá lugar en Las Pedroñeras (Cuenca)

## Castilla-La Mancha: una región “de película”

“Castilla-La Mancha de Película” es el lema del Día de la Región, según desveló la consejera de Turismo y Artesanía, Magdalena Valerio, en Las Pedroñeras (Cuenca), localidad que acogerá la celebración de este año, durante la presentación de las actividades que se desarrollarán con motivo de esta festividad.

La consejera destacó la importancia de esta fecha, que comenzó a celebrarse el 31 de mayo de 1984 para conmemorar la constitución, un año antes, de las Cortes Regionales por primera vez en su historia. La de 2008 será, por tanto, la vigésimo quinta edición del Día de Castilla-La Mancha.

Magdalena Valerio agradeció al Ayuntamiento de la localidad la colaboración para acoger este importante acontecimiento, en el que, dijo, “Las Pedroñeras, además de ser la capital del ajo morado, será por un día la capital de Castilla-La Mancha” y acogerá, según las previsiones, unas 30.000 personas.

La consejera subrayó la importancia de este dato para un municipio de 7.500 habitantes, cuya elección como sede del Día de la Región es “una interesante apuesta por los municipios medianos de la región para un evento de estas dimensiones”. Para este fin, el Gobierno regional ha realizado una serie de obras de habilitación de accesos y espacios y adaptación de infraestructuras en la localidad.

Valerio resaltó la importancia de los actos institucionales del Día de la Región, por ser el marco en el que se rinde el reconocimiento de Castilla-La Mancha a aquellas personas, entidades e instituciones que han servido para beneficiar los intereses generales de la región.

En cuanto al aspecto lúdico, la titular de Turismo y Artesanía destacó que con motivo del próximo Día de la Región tendrán lugar unas cincuenta actividades festivas, que se desarrollarán del jueves 29 al sábado 31 de mayo.

Magdalena Valerio definió el programa de actividades como “variado” y “pensado para todas

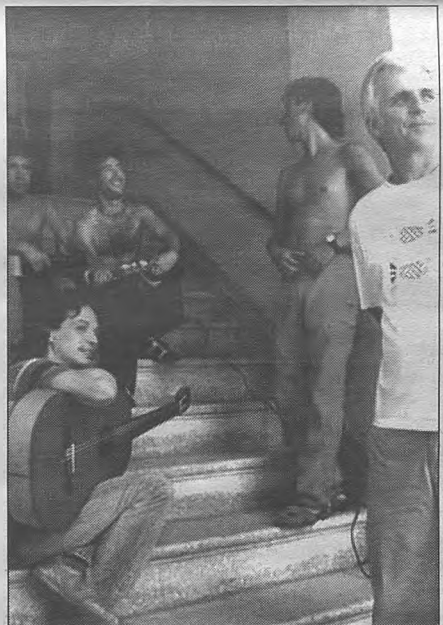

La consejera de Turismo y Artesanía, Magdalena Valerio, durante la presentación de los actos organizados con motivo de la región, entre los que destaca un macroconcierto a cargo de los grupos Dover (arriba) y el G-5 (izquierda).

Entre los cincuenta actos programados habrá conciertos de música, actividades culturales, deportivas, relacionadas con la ciencia y el medio ambiente y de animación en la calle

las edades y todos los públicos”, pero en el que tendrán especial protagonismo los actos dirigidos a los jóvenes.

Se ha programado un maratón de conciertos, con actuaciones musicales durante tres días. El jueves 29 tendrá lugar el primero de ellos, organizado en colaboración con Radio Castilla-La Mancha (RCM), en el que actuarán el grupo conquense “Doblón”, el grupo ganador del Certamen de Jóvenes Artistas de Castilla-La Mancha y la formación africana “Obibasé”.

El viernes 30 de mayo se cele-

brará un macroconcierto, con la actuación de los grupos **Dover**, **Muchachito Bombo Infierno**, **Kiko Veneno**, **Canijo y Ratón** (Los Delinquentes) y **Tomasito**. Serán alrededor de seis horas de música en directo. La asistencia a este concierto tendrá un precio simbólico de tres euros, y la recaudación se destinará a fines benéficos. Las entradas podrán adquirirse anticipadamente en las oficinas o la página web de Caja Castilla-La Mancha y en taquilla el mismo día del concierto.

Por último, el sábado 31 de mayo, Día de la Región, habrá un

maratón de Hip-Hop, de 10 de la mañana a 11 de la noche, a cargo de intérpretes de Castilla-La Mancha.

Además, habrá actividades culturales, deportivas, relacionadas con la ciencia y el medio ambiente y de animación de calle. Entre los casi cincuenta actos programados, Magdalena Valerio destacó las exposiciones culturales “El humor universal y el Quijote”, “Alfonso XIII y su tiempo” o “La Guerra de Independencia en Castilla-La Mancha”, en torno a la Plaza Mayor de Las Pedroñeras.

Además, en el ámbito cultural, habrá bibliobuses con actividades para niños y mayores, espectáculos folclóricos y bandas de música.

En el ámbito de la ciencia, la naturaleza y el medio ambiente, habrá también exposiciones sobre “Mujeres Científicas”, “Energías renovables” y “Pala Eólica”, y un stand de Ciencia en Ruta con talleres de salud y talleres didáctico-científicos.

Entre las actividades deportivas destacarán las campañas de “Juego Limpio” y deporte adaptado, el Trofeo Junta de Comunidades de baloncesto en silla de ruedas y un partido de baloncesto entre el equipo de veteranos del Real Madrid y la Selección de Castilla-La Mancha.

También habrá un gran número de actividades de animación de calle, con talleres en vivo y exposición de artesanía, talleres del Centro Ocupacional de Las Pedroñeras, la gran comida popular con tres puntos de distribución, el Mercado del Quijote y el programa “Especialistas de Cine”, así como una corrida de rejonos organizada por el Ayuntamiento de la Las Pedroñeras.

Magdalena Valerio agradeció su colaboración a todas las instituciones que están participando en la organización del próximo Día de la Región, entre las que figuran todas las Consejerías del Gobierno de Castilla-La Mancha, el Ayuntamiento de Las Pedroñeras, la Diputación Provincial de Cuenca, Tragsa, y todos los organismos encargados de velar por la seguridad como Protección Civil, la Policía Local y las Fuerzas y Cuerpos de Seguridad del Estado.



31 Mayo  
Día de  
CASTILLA-LA MANCHA

En este día se conmemora la “aventura” de Castilla-La Mancha como Comunidad Autónoma

# 31 de mayo: una fecha para celebrar

Cada 31 de mayo, Castilla-La Mancha tiene una cita con la historia, al conmemorarse el día en que se constituyeron las Cortes Regionales y dio comienzo la “aventura” de Castilla-La Mancha como Comunidad Autónoma.

En esa fecha de 1983, las Cortes de Castilla-La Mancha celebraron su sesión constitutiva, dando comienzo así a la primera Legislatura Autonómica, aunque el embrión de Castilla-La Mancha como Autonomía comenzó a fraguarse allá por noviembre de 1978, con la publicación en el Boletín Oficial del Estado (BOE) de fecha 15 de noviembre, del Real Decreto Ley sobre el régimen preautonómico de la región castellano-manchega, siendo el primer elegido primer presidente del ente preautonómico, el 29 de noviembre de 1978, Antonio Fernández Galiano, cargo que ocupó hasta febrero de 1982, cuando fue sustituido por Gonzalo Payo Subiza.

El 11 de diciembre de ese mismo año, la Iglesia de San Agustín de Almagro, en Toledo, acogió la primera reunión de la Junta de Comunidades de Castilla-La Mancha, mientras que el proyecto del Estatuto de Autonomía comenzó a gestarse en Manzanares el 21 de junio de 1981, que fue aprobado en Alarcón el 3 de diciembre de ese mismo año. Tras pasar por la Comisión Constitucional del Congreso de los Diputados, el Estatuto de Autonomía de Castilla-La Mancha entró en vigor el 17 de agosto de 1982.

La Asamblea Provisional de las Cortes de Castilla-La Mancha se constituyó el día 22 de diciembre de 1982 en el toledano Palacio de Lorenzana, organismo que investió como nuevo presidente de Castilla-La Mancha a Jesús Fuentes Lázaro.

Poco después, tras las elecciones del 8 de mayo de 1983, las Cortes de Castilla-La Mancha celebraron su sesión constitutiva el 31 de mayo de aquel año para ser a partir de ese momento la voz de todos los castellano-manchegos.



En la imagen de arriba, el presidente de Castilla-La Mancha, José María Barreda, posa con los premiados en el Día de la Región celebrado el pasado año en la localidad toledana de Quintanar de la Orden. Sobre estas líneas, Barreda, acompañado de su esposa, Clementina Díez de Baldeón, el consejero de Industria y Tecnología, José Manuel Díaz-Salazar, y del alcalde de Quintanar de la Orden, Francisco Javier Úbeda, a la salida del Ayuntamiento quintanareño, instantes antes de presidir el acto institucional celebrado con motivo del Día de Castilla-La Mancha.

## Alcázar de San Juan acogió la primera celebración

Alcázar de San Juan acogió en 1984 la primera celebración del Día de Castilla-La Mancha, una conmemoración que sirve año tras año de excusa para recordar los orígenes

de nuestra autonomía. Desde entonces, los actos solemnes y lúdicos del Día de Castilla-La Mancha se han ido sucediendo en distintos puntos de las cinco provincias de la región.

En 1985, el Día de Castilla-La Mancha se conmemoró en Gua-

dalajara, y fue entonces cuando el Ejecutivo Regional otorgaba por primera vez la Medalla de Oro de la Región, que se concedió a Su Majestad el Rey Don Juan Carlos I.

Cuenca acogió los actos conmemorativos de la fiesta regional

en 1986 y en ella el Ejecutivo regional quiso rendir homenaje a la Educación y a la Cultura, otorgando las Medallas de Oro al entonces ministro de Educación, José María Maravall, y al pintor tomolesero Antonio López.

Albacete fue elegida como escenario del Día de la Región en 1987 y al año siguiente –1988– la celebración se trasladó a Consuegra (Toledo), donde se otorgaron las Medallas de Oro a cuatro ilustres personalidades de las artes y la cultura de Castilla-La Mancha: Antonio Buero Vallejo, Javier Malagón Barceló, Gregorio Prieto y Pedro Mercedes Sánchez.

Posteriormente, en 1989 la fiesta de Castilla-La Mancha tuvo lugar en Villarrobledo (Albacete) y en 1990 le tocó el turno a Tomelloso (Ciudad Real), donde el Gobierno regional volvió a distinguir con la Medalla de Oro a ilustres personalidades: el ex ciclista Federico Martín Bahamontes y el poeta Miguel Alonso “Ramos de Garciasol”. Asimismo, se distinguió por primera vez a un colectivo, las Hijas de la Caridad de San Vicente de Paúl.

Cuenca repitió celebración en 1991 y las Medallas de Oro fueron para el actual presidente regional, José María Barreda, para el Museo de Arte Abstracto de Cuenca y para la Hermandad de Donantes de Sangre de Castilla-La Mancha.

En 1992, Sigüenza (Guadalajara) fue el escenario del Día de Castilla-La Mancha, mientras desde 1993 hasta 1997, el edificio de San Pedro Mártir y el Convento de San Gil (sede de las Cortes regionales), ambos en Toledo, fueron los centros en los que se desarrollaron los actos institucionales del Día de la Región.

Así, en el año 1993, recibieron la Medalla de Oro, Francisco Nieva, Rafael Morales Casas, Gustavo Torner de la Fuente y la Asamblea de Cruz Roja en Castilla-La Mancha.

En 1995, la distinción fue para el pintor ciudadrealeño Manuel López Villaseñor; mientras que un año más tarde, Fernando López Carrasco, entonces ex consejero de Agricultura, recibió la Medalla de Oro por su labor al frente de este departamento entre 1983 y 1995.

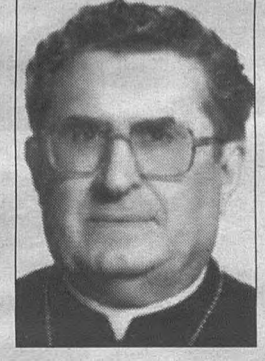
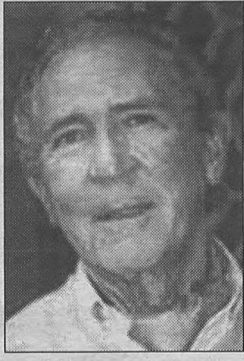
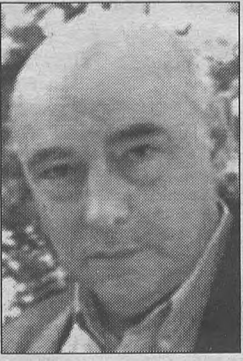
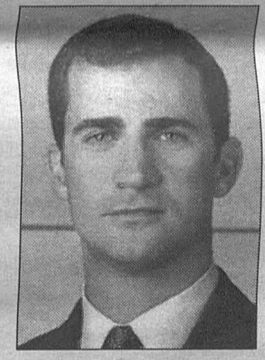
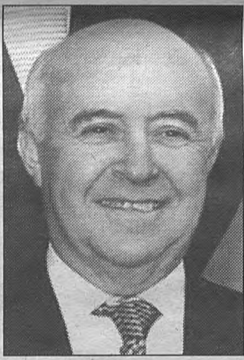
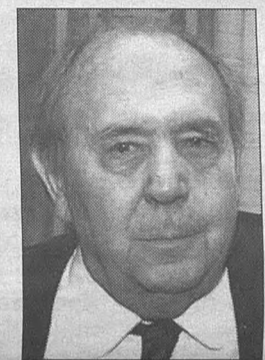
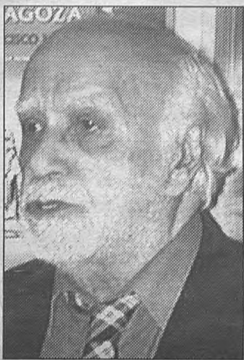
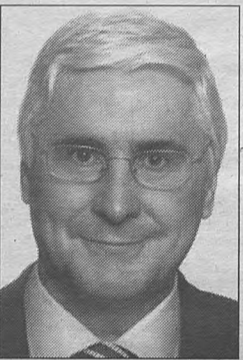
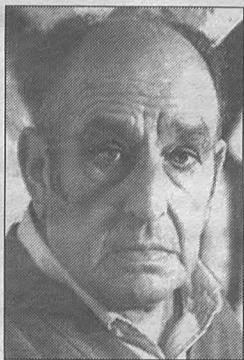
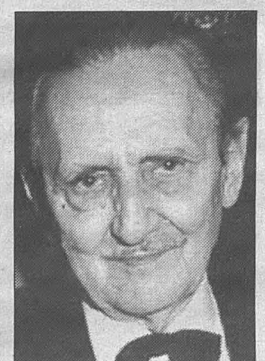
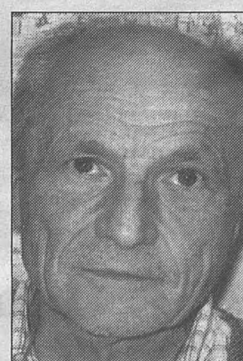
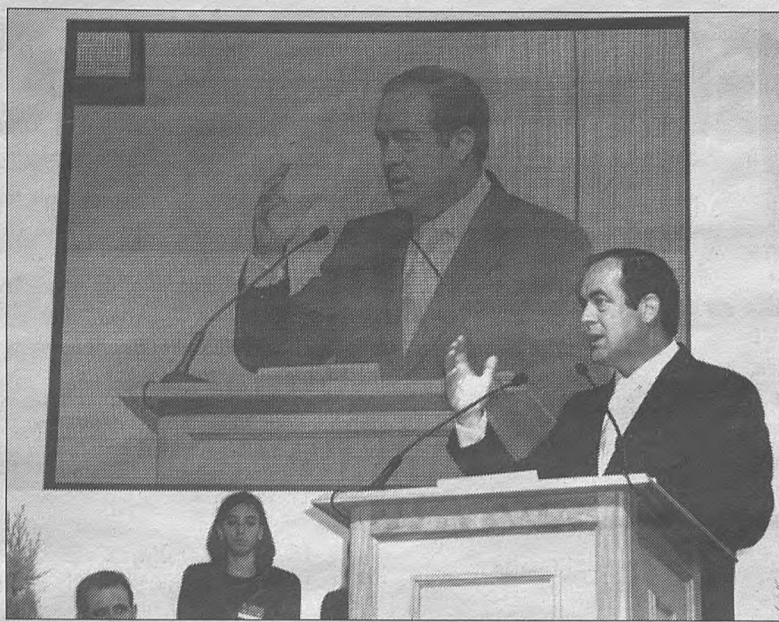
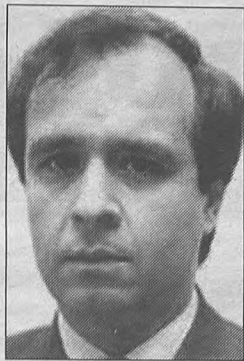
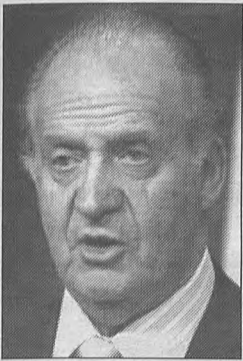

En las fotografías pequeñas, de izquierda a derecha, y de arriba a abajo, algunos de los galardonados con la Medalla de Oro de Castilla-La Mancha: Su Majestad el Rey Don Juan Carlos, José María Maravall, Antonio López García, Antonio Buero Vallejo, Gregorio Prieto, Pedro Mercedes, Federico Martín Bahamontes, Miguel Alonso "Ramón de Garciasol", José María Barreda, Francisco Nieva, Rafael Morales Casas, Gustavo Torner, Manuel López Villaseñor, Francisco López Carrasco, Pedro Almodóvar, Don Felipe de Borbón, Antonio Saurra, Antonio Gala, Antonio Fernández-Galiano, y Gabino Díaz Merchán. En las fotografías centrales, celebración del Día de la Región en Talavera de la Reina (2002), Tarancón (2003) y Guadalajara (2004).

En el año 1997, el manchego Pedro Almodóvar recibió la Medalla de Oro de Castilla-La Mancha, una distinción que ofreció a su madre, en quien quiso simbolizar a todas las mujeres manchegas que lograron sacar adelante a sus familias.

Ya en 1998, Manzanares (Ciudad Real) acogió un nuevo programa de actos del Día de la Región, en los que recibieron la Medalla de Oro, el Príncipe de Asturias y el pintor Antonio Saura.

La nueva cita de 1999 fue en Villarrobledo (Albacete) y en esta ocasión la Medalla de Oro fue recogida por el escritor Antonio Gala.

Cuando estaba recién estrenado el nuevo milenio, en el año 2000, la capital regional volvió a acoger la celebración regional en la iglesia de San Pedro Mártir, concediéndose la Medalla de Oro, a título póstumo, al fallecido presidente del Ente Preautonómico, Antonio Fernández-Galiano; una

distinción que también se otorgó al arzobispo de Oviedo, Gabino Díaz Merchán.

Puertollano acogió en 2001 los actos del Día de la Región, con la concesión de la Medalla de Oro al director albaceteño de cine, José Luis Cuerda.

La sede del Día de la Región en el año 2002 fue Talavera de la Reina. Rafael Canogar y Gonzalo Payo recibieron la Medalla de Oro de Castilla-La Mancha, con las que se quiso reconocer la talla y pres-

*Alcázar de San Juan acogió en 1984 la primera celebración del Día de Castilla-La Mancha*

tigio artístico del pintor toledano y los méritos del destacado político castellano-manchego presidente pre autonómico de la región en 1982.

La fiesta con la que se conmemoraron los 20 años de autonomía política de Castilla-La Mancha (2003), se celebró en Tarancón (Cuenca), un año en el que el Comité de Representantes de Minusválidos de Castilla-La Mancha (CERMI) fue galardonado con el máximo reconocimiento regional;



31 Mayo  
Día de  
CASTILLA-LA MANCHA

# PROGRAMA DE ACTOS

## JUEVES 29 de MAYO

- 22 horas **MARATÓN DE CONCIERTOS.**  
**Concierto Castilla-La Mancha y África en colaboración con RCM.**  
**«DOBLÓN» (Mota del Cuervo)**  
**Ganador Certamen Jóvenes Artistas**  
**Grupo «OBIBASÉ» de fusión étnica africana**  
Campo de Fútbol Nuevo. Camino de San Clemente. Entrada gratuita.

## VIERNES 30 de MAYO

- 19 horas **Espectáculo Infantil: «Mago o Conejo» y «Fantasía Animada»**  
**Sorteo de Regalos y muchas sorpresas.** Parque Municipal.
- 21 horas **MARATÓN DE CONCIERTOS.**  
**Macro Concierto con la actuación de los grupos: Dover,**  
**Muchachito Bombo Infierno, Kiko Veneno, Los Delinquentes y**  
**Tomasito (G-5).** Campo de Fútbol Nuevo. Camino de San Clemente.

## SÁBADO 31 de MAYO

- 10-12 horas **Carpas de Body-Dancing.** Recinto Ferial.
- 14-20 horas
- 10-18 horas **Espectáculos Folklóricos y Exhibiciones de Bandas de Música.** Parque Municipal.
- 10-20 horas **Apertura de Mercados del Quijote.** Recinto Ferial.
- 10-20 horas **Talleres en vivo «Centro Ocupacional de Las Pedroñeras».** Recinto Ferial.
- 10-20 horas **Espacio Solidario.**  
(Exposiciones, degustaciones de té y bailes exóticos). Recinto Ferial.
- 10-20 horas **«Muévete con nosotros».** Avenida Juan XXIII.
- 10-23 horas **Exposición «Las Meninas de Demo».** Centro Cultural.
- 10-23 horas **Exposición «Pintor local Miguel Castellanos Sotos».** Centro Cultural.
- 10-23 horas **Exposición «Mirada de inmigrantes y emigrantes».** Centro Cultural.
- 10-23 horas **Exposición «Cultura para la Paz».** Centro Cultural.
- 10-20 horas **Exposición «El humor universal y el Quijote».** Antigua Residencia de los Jesuitas.
- 10-20 horas **Exposición «Alfonso XIII y su tiempo».** Antigua Residencia de los Jesuitas.
- 10-20 horas **Exposición «La Guerra de la Independencia en Castilla-La Mancha».** Plaza Ayuntamiento.
- 10-20 horas **Exposición de Pala eólica.** Recinto Ferial.
- 10-20 horas **Exposición «Energías Renovables».** Recinto Ferial.
- 10-20 horas **Exposición de vehículos de seguridad y protección ciudadana.** Anexa a Plaza de Toros.
- 10-20 horas **Exposición y actividades para la conciliación de la vida laboral personal y familiar.** Recinto Ferial.
- 10-20 horas **Exposición «Mujeres Científicas».** Recinto Ferial.
- 10-20 horas **Carpa-Exposición de la naturaleza y el medio ambiente.** Recinto Ferial.
- 10-20 horas **Taller de recuperación cardiopulmonar.** Recinto Ferial.
- 10-20 horas **Bibliobuses con actividades para niños/as y mayores.** Recinto Ferial.
- 10-20 horas **Stand «Ciencia en Ruta» con talleres didácticos-científicos.** Recinto Ferial.
- 10-20 horas **Dos autobuses Internet.** Recinto Ferial.
- 10-20 horas **«Carpa del Ajo Morado» de Las Pedroñeras.** Recinto Ferial.
- 10-20 horas **Talleres en vivo y Exposición de Artesanía.** Recinto Ferial.
- 10-12 horas **Desfile «Superhéroes».** Avda. Juan Carlos I.
- 14-15 horas
- 12-14 horas **Talleres «Elaboración de juguetes» y «Arte y Reciclaje».**
- 16-18 horas **Colegio Adolfo Martínez Chicano.**
- 12 horas **Retransmisión en Pantallas Gigantes, Acto Institucional.** Recinto Ferial y Avda Juan XXIII.
- 14-20 horas **Talleres de Salud.** Avda. Juan XXIII.
- 14 horas **Comida Popular.** Parque Municipal. Colegio Adolfo Martínez Chicano  
Menú: Caldereta de Cordero.
- 16 horas **Pasacalles «Los Piratas».**
- 17,30 horas **Avda. Juan XXIII, Juan Carlos I, Actuación en Zona 2.**
- 17 horas **Corrida de Rejones. (Excmo Ayuntamiento de Las Pedroñeras)**  
Raúl Martín Burgos, Rubén Sánchez y Noelia Mota  
Plaza de Toros, junto al Parking General. Carretera Las Mesas.
- 18 horas **Taller «Elaboración de instrumentos musicales» y espectáculo**
- 19,30 horas **de percusión.** Colegio Adolfo Martínez Chicano Primaria.
- JÓVENES EN LAS PEDROÑERAS.**  
**Zona Joven. Ubicada en las instalaciones deportivas municipales.**
- 10-23 horas **MARATÓN DE CONCIERTOS.**  
**Festival de HIP-HOP.** Zona Joven. Pistas Polideportivas.
- 10-19 horas **GRAFFITIS EN LAS PEDROÑERAS.** Zona Joven. Pistas Polideportivas.
- 10-20 horas **Espectáculo planetario.** Zona Joven. Pistas Polideportivas.
- 10-20 horas **Campaña de deportes «Juego Limpio» y deporte adaptado.** Zona Joven. Interior de las instalaciones deportivas municipales.
- 11 horas **Gimnasia Rítmica Adaptada.** Zona Joven. Pabellón Cubierto Municipal.
- 11-19 horas **Carpas de Body-Dancing.** Zona Joven. Interior de las instalaciones deportivas municipales.
- 12-13 horas **Exhibición de especialistas de motos.**
- 19-20 horas **Final de Camino de San Clemente.**
- 14 horas **Distribución de pic-nic.**
- 15,30 horas **Zona Joven. Interior de campo de fútbol municipal.**
- 17,30 horas **Trofeo Junta de Comunidades de Castilla-La Mancha.**  
Programa «Baloncesto en silla de ruedas»  
Zona Joven. Cancha de Baloncesto cubierta del Polideportivo Municipal.
- 18 horas **Programa Especialistas de Cine.**
- 19,30 horas **Zona Joven. Interior del campo de fútbol municipal.**
- 19,30 horas **Partido de Baloncesto.**  
Veteranos del Real Madrid-Selección de Castilla-La Mancha.  
Zona Joven. Cancha de Baloncesto cubierta del Polideportivo Municipal.
- 21,30 horas **Espectáculo Programa «Se busca una estrella» de Castilla-La**
- 23,30 horas **Mancha Televisión presentado por Irma Soriano.**  
Doce artistas de nuestra región y seis músicos. Avda. Juan XXIII.
- 21 horas **Cabalgata-Desfile del espectáculo visual «Bestiario».**  
Recorrido desde la Zona Joven hasta el Recinto Ferial.
- 23 horas **Fuegos Artificiales y Fin de Fiestas.**



# Castilla - La Mancha de Película

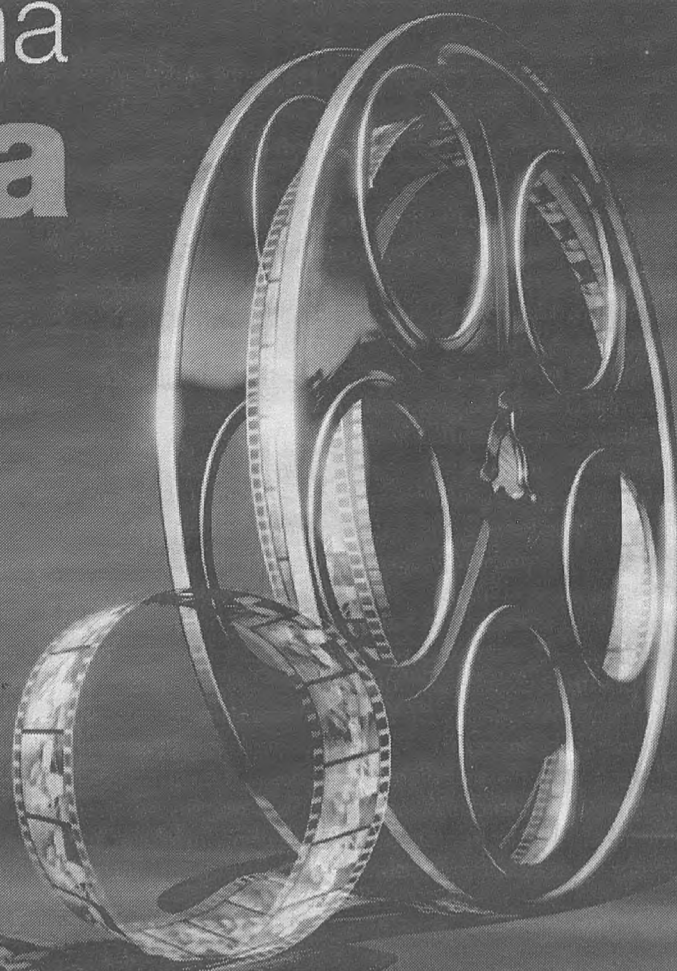

DÍA **31 MAYO**  
DÍA DE LA REGIÓN  
UN DÍA DE PELÍCULA  
LUGAR  
**LAS PEDROÑERAS**



Castilla-La Mancha



Sobre estas líneas, de izquierda a derecha y de arriba a abajo: José Luis Cuerva, Rafael Canogar, Gonzalo Payo, Marcelo González Martín, José Bono, Félix Grande, Juan Carlos Izpisúa, Luis Arroyo, Virgilio Zapatero, José Antonio Marina, Miguel Fisac, José Luis Coll y Tomás Navarro Tomás, galardonados con la Medalla de Oro de la Región. Junto a estas líneas, diversos actos institucionales celebrados con motivo del Día de Castilla-La Mancha, entre ellos los de Valdepeñas y Hellín. localidades que acogieron el Día de la Región los pasados años 2005 y 2006, respectivamente.

una Medalla de Oro que también recibió el arzobispo emérito de Toledo y primado de España, Marcelo González Martín.

En 2004 le tocó el turno a la ciudad de Guadalajara que se engalanó para acoger, en el Auditorio Buero Vallejo, a los invitados que acudieron al acto institucional del Día de la Región, durante el que fue distinguido con la Medalla de Oro de Castilla-La Mancha el ex presidente autonómico José Bono.

Un año después, Valdepeñas acogía esta celebración en la que se otorgaba la Medalla de Oro de

Castilla-La Mancha al poeta Félix Grande.

Por último, Hellín en el año 2006 y Quintanar de la Orden el pasado año, fueron las últimas localidades en las que se celebró el Día de la Región. En la localidad albaceteña, se galardonó con el máximo reconocimiento regional al Servicio de Extinción de Incendios, a los fallecidos en el incendio de La Riba de Saelices y al superviviente de esta tragedia; al biólogo hellinero Juan Carlos Izpisúa, y al ex rector de la Universidad de Castilla-La Mancha, José Luis Arroyo.

El pasado año, en Quintanar de la Orden, recogieron la Medalla de Oro el rector de la Universidad de Alcalá de Henares, Virgilio Zapatero; y el filósofo toledano José Antonio Marina. A título póstumo recibieron este reconocimiento el arquitecto Miguel Fisac, el humorista José Luis Coll y el filólogo Tomás Navarro Tomás. Por otra parte, el Gobierno regional concedió, por primera vez, los títulos de Hijo Adoptivo e Hijo Predilecto de Castilla-La Mancha al el periodista y escritor Manu Leguineche y al poeta José Correor Matheos, respectivamente.



Durante el acto institucional, además de las Medallas de Oro de Castilla-La Mancha se entregarán las distinciones de Hijo Adoptivo e Hijo Predilecto de Castilla-La Mancha y las Placas al Mérito Regional

# Sara Montiel, Manuel Marín y Félix Sanz, castellano-manchegos de Oro

El Gobierno de Castilla-La Mancha concederá la Medalla de Oro de la Región a la actriz criptanense, Sara Montiel, al ex presidente del Congreso de los Diputados, Manuel Marín, y al jefe del Estado Mayor de la Defensa, Félix Sanz Roldán, durante el acto institucional que tendrá lugar en Las Pedroñeras (Cuenca), con motivo de la celebración en esta localidad el próximo día 31 de mayo del Día de Castilla-La Mancha.

Sara Montiel, actriz nacida en Campo de Criptana (Ciudad Real), se crió en el seno de una familia manchega y desde muy pequeña destacó por su belleza y sus dotes artísticas. Alcanzó grandes éxitos en el cine español, así como en el mexicano, hasta llegar a Hollywood. Sara Montiel, que siempre ha llevado a gala ser manchega, ha cosechado también grandes éxitos como cantante, volviendo a poner de moda el cuplé.

Manuel Marín, político ciudadrealeño, se licenció en Derecho y cuenta con una larga trayectoria europea. Elegido diputado por la provincia de Ciudad Real en las primeras elecciones democráticas de junio de 1977 en las listas del PSOE, fue reelegido en las elecciones de 1979 y 1982. En este mismo año se convirtió en secretario de Estado para las relaciones con las Comunidades Europeas y, en 1986, se convirtió en miembro de la Comisión Europea. Su último cargo público ha sido como presidente del Consejo de los Diputados. Actualmente está retirado de la vida política y se dedica a la lucha contra el cambio climático.

Félix Sanz Roldán, nacido en Uclés (Cuenca), es jefe del Estado Mayor de la Defensa desde junio de 2004. Fue promovido al empleo de general de Ejército y es consejero nato del Consejo de Estado. Sanz, que ingresó en la Academia Militar con la XXI Promoción en 1962, ha recibido, entre otras con-

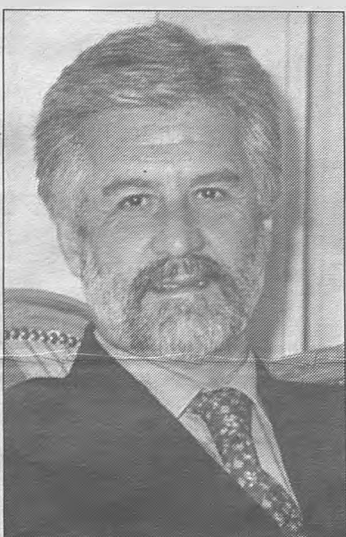

decoraciones, las 'Grandes Cruces de San Hermenegildo y del Mérito Naval' con distintivo Blanco, y la 'Cruz del Mérito Aeronáutico'.

## Hijo Adoptivo e Hijo Predilecto de Castilla-La Mancha

Además, el Ejecutivo regional nombrará "Hijo Adoptivo de Castilla-La Mancha" al profesor e investigador Manuel Criado de Val; e "Hijo Predilecto de Castilla-La Mancha", al pintor Carlos Santiesteban. Estas distinciones serán entregadas en este mismo acto, junto con un total de doce "Placas al Reconocimiento del Mérito Regional".

Manuel Criado de Val, profesor e investigador nacido en Madrid, está vinculado a la Alcarria por su padre, natural de Rebollosa de Hita. Creador del "Festival Medieval de Hita", ha sido director de la Sección de Estudios Gramaticales del Instituto "Miguel de Cervantes" del CSIC. Es autor de numerosos libros y cuenta con

una importante trayectoria como investigador de la lingüística castellana y de la literatura medieval y clásica de España. Ha recibido diversos premios como la 'Encomienda de Alfonso X el Sabio' y la 'Antena de Oro de TVE' por su programa en torno al uso correcto del idioma.

Por su parte, Carlos Santiesteban, pintor de Guadalajara, es también Hijo Predilecto de esta ciudad. Junto a éste, ha recibido otros muchos galardones y reconocimientos, el último de ellos su ingreso en la Imperial Orden Hispánica de Carlos V. Sus cuadros han sido expuestos en Castilla-La Mancha pero también en el New York Center, en Florencia y en Nápoles. Destaca la obra mural que ha dejado en el Palacio de la Diputación, o en las iglesias de San Juan de Ávila y del Carmen.

## Placas al Reconocimiento del Mérito Regional

Durante el acto institucional

Sara Montiel, Manuel Marín y Félix Sanz, serán galardonados con la Medalla de Oro de Castilla-La Mancha durante el acto institucional que tendrá lugar en Las Pedroñeras, donde también se nombrarán 'Hijo Adoptivo' a Manuel Criado de Val, e 'Hijo Predilecto de Castilla-La Mancha' a Carlos Santiesteban. Además, se entregarán doce Placas al Mérito Regional, una de ellas al Servicio de Integración Laboral de COCEMFE, que el pasado 2007 cumplió 10 años al servicio de las personas con discapacidad.

del Día de la Región, también se concederán un total de doce Placas al Reconocimiento del Mérito Regional a las siguientes personas y entidades:

**Obra Social de las Cajas de Ahorros (Caja Guadalajara y Caja Castilla-La Mancha):** Por su compromiso por fomentar el desarrollo económico y social de la Comunidad Autónoma, sin olvidar la integración de los colectivos con mayores problemas.

**Electrozemper:** Empresa fundada en Almagro por Aurelio Espinosa, presidente del grupo Zemper. Actualmente es una empresa líder en tecnología para la iluminación de emergencia y luminarias de diseño especial.

**Servicio de Integración Laboral de COCEMFE:** En el año 2007 cumplió 10 años de vida al servicio de las personas con discapacidad. Un total de 2.427 personas han conseguido insertarse en el mercado laboral gracias a este servicio.

**Agrupaciones de Voluntarios y**

**Voluntarios de Protección Civil de Castilla-La Mancha:** La integran 204 agrupaciones y 3.332 miembros que ofrecen desinteresadamente su tiempo y su esfuerzo en el campo de las emergencias en nuestra región.

**Emilio Cobos:** Veterano librero de Guadalajara y figura esencial de la vida cultural de esta ciudad. Además de organizar actos y eventos de gran importancia cultural y social, es miembro fundador de la Conferencia Española de Libreros.

**Alfonso Sáiz-López:** Nacido en Quintanar del Rey (Cuenca) hace 31 años, actualmente vive en California y es científico de la NASA y del Centro de Astrofísica de la Universidad de Harvard, en Estados Unidos.

**Carlos Antonio Tinajero Castellanos:** Nacido en Mota del Cuervo (Cuenca), es el actual director-gerente de Vinos y Alcoholes Conquenses (VIALCON) de San Clemente. Desde 1969 viene trabajando en diversas bodegas y cooperativas.

**Amparo Molina:** Enfermera toledana que fue supervisora de consultas externas del ambulatorio de Toledo hasta los años 80. Trabajó en el equipo de implantación de la Atención Primaria de Enfermería en España.

**Taller de Lectura de Cuenca:** Impulsado por David Martínez y Begoña Marlasca, ha conseguido promocionar la lectura entre los conquenses e instituir los prestigiosos premios "Glauka" para personas comprometidas con la lectura.

**Carlos Navarro Vila:** Nacido en Albacete, es jefe del Servicio de Cirugía Maxilofacial del Hospital Gregorio Marañón de Madrid, catedrático y presidente de los Cirujanos Maxilofaciales Europeos.

**AMIFAM (Asociación de Mediación e Intervención Familiar):** Por la eficaz colaboración con la Administración a la hora de prestar servicios a través de los Centros de Intermediación Familiar y cuyo principal objetivo es el bienestar de los niños y sus familias.

**Felipe Yela Veguillas** (a título póstumo): Presidente de la Asociación de Vecinos Castilla y comprometido con el movimiento asociativo vecinal desde 1964, falleció en Guadalajara el pasado 23 de marzo.



31 Mayo  
Día de  
CASTILLA-LA MANCHA

La localidad es mundialmente conocida por un producto tan singular y único como el ajo morado

# Las Pedroñeras, centro neurálgico de La Mancha conquense

**Situada en la comarca del Záncara, Las Pedroñeras, con cerca de siete mil habitantes, es el tercero de la provincia de Cuenca en población y el quinto en término municipal.**

El casco antiguo de Las Pedroñeras conserva claras e importantes muestras de la arquitectura popular manchega y está considerado como el mejor de la comarca de La Mancha conquense.

De singular relieve es el conjunto de la plaza que ocupa el centro del casco urbano de Las Pedroñeras. Alrededor de ella, de forma regular y sensiblemente rectangular, se encuentran algunas de las edificaciones más significativas como el Ayuntamiento, la Iglesia Parroquial de Nuestra Señora de la Asunción o la antigua Residencia de los Jesuitas.

La hechura de sus edificios delatan un carácter eminentemente agrícola: casas palacio, casonas labriegas, posadas; edificios de grandes proporciones para las faenas de hombres y caballerías en el campo y de paso como punto de comunicación Madrid-Levante.

Además, la forja y la carpintería de estas construcciones es de una singular belleza tal y como queda patente en la riqueza de la rejería de algunas edificaciones o en otros ejemplos de magníficos portones.

La mayor parte de los edificios que se pueden contemplar diseminados por la población pertenecen a los siglos XVII y XVIII, como la Casa Consistorial (siglo XVIII), la Casa de Mendizábal (XVII), la Casa del Curato, edificio legado en 1702 a la iglesia; la Casa Palacio de los Molina, del siglo XVIII, que tiene adosada la Ermita del Cristo; o la Casa de los Ortega.

Finalmente, cabe destacar al respecto de este tipo de edificaciones de interés varias Casas Solariegas de los siglos XVII, XVIII, XIX, como la Casa de la Condesa, la Casa Bosch y la Casa de los Zapata.

La Iglesia Parroquial de Nuestra Señora de la Asunción, del siglo XVI, se encuentra en la Plaza de la Constitución. Se trata de una iglesia de estilo gótico tardío-re-



nacentista, construida en dos etapas: primero el cabecero y después el resto, que tiene tres naves de la misma altura, aunque la central es de doble ancho. El cabecero más bajo e independiente del resto, separado por un arco apuntado de piedra, se cubre por lacería góti-

ca. El resto del edificio se articula a través de cuatro grandes pilares exentos, iguales dos a dos, de sección circular y potente basamento de orden dórico. Al fondo, separado por arco de medio punto, el coro y la capilla bautismal, bajo la torre, cubiertos ambos por cú-

Las Pedroñeras es uno de las poblaciones con más habitantes de la provincia de Cuenca, y el municipio está unido a un producto tan singular y característico como el ajo morado. La importancia del mismo queda patente en la Feria Internacional del Ajo, que se viene celebrando en la localidad conquense desde el año 1973.

pulas de media naranja.

Del mismo siglo XVI es el edificio que fue antigua Residencia de Jesuitas, conserva la distribución primitiva de la fachada principal, compuesta por un portón de medio punto, adovelado, y flanqueado por columnas y entabla-

mento de orden corintio, rematado en sus extremos por pináculos con blasones reales; todo ello en estilo renacentista primitivo.

Es digna de mención también la Ermita de San Julián, cuya construcción es anterior a la de la parroquia, aproximadamente del siglo XV, a base de argamasa y sillarejo. Su interior es de una sola nave dividida en tres tramos por pilastras y formeros. Cuenta con un altar en su cabecero del siglo XVIII. Al fondo, el coro sostenido por arco rebajado.

La Ermita del Santo Sepulcro, levantada sobre cimientos en el suelo rocoso, está edificada con mampostería revocada y cal. El pórtico de acceso a la ermita procede de la antigua iglesia del poblado del Robledillo, del siglo XVI, y de estilo gótico tardío.

Y la Ermita del Cristo, de los siglos XVII-XVIII. Adosada a la Casa Palacio de los Molina, cuenta con una portada lateral adintelada mediante arquitrabe sobre pilastras, rematada en extremos y centro por bolas. De estilo popular se trata de un espacio único.

## Feria Internacional del Ajo

La localidad conquense está irremediamente unida a un producto tan singular y característico de Las Pedroñeras como es el ajo morado, un producto que cuenta con Indicación Geográfica Protegida (IGP) y que ha generado un fuerte sector productivo con una importante industria de transformación y manufacturación.

Desde 1973 se celebra en esta localidad la Feria Internacional del Ajo, que tiene como principal objetivo la promoción de este producto.

La feria está diseñada para relacionar a las empresas implicadas directa o indirectamente con este cultivo, del que Las Pedroñeras, con su preciado ajo morado, es epicentro con una producción de más de 60 millones de kilos anuales, lo que convierte a la localidad en uno de los productores más importantes de la Unión Europea.

Con una extensión de más de 4.000 metros cuadrados, perfectamente acondicionada y dotada de todos los servicios, ofrece a expositores y visitantes jornadas técnicas, gastronómicas y conferencias a cargo de destacadas personalidades en cada materia.

Con un total de 2.310 plazas

## Aprobada la oferta de empleo del SESCAM para 2008

La Mesa Sectorial del Servicio de Salud de Castilla-La Mancha, en la que participan representantes de la Administración sanitaria y los sindicatos del sector, ha aprobado la propuesta de Oferta de Empleo Público para 2008. Se trata de una propuesta para cubrir un total de 2.310 plazas de varias categorías profesionales.

La aprobación de esta Oferta Pública de Empleo se enmarca dentro del objetivo del Gobierno de Castilla-La Mancha de mejorar las condiciones laborales de los profesionales sanitarios, sustituyendo empleo temporal de interinidad por empleo fijo, lo que permitirá seguir reduciendo el porcentaje de personal interino, de acuerdo con el Plan de Estabilidad del SESCAM.

Entre las plazas ofertadas, y que se cubrirán tras el correspondiente concurso-oposición, se encuentran 425 de facultativos de las especialidades de Anestesiología y Reanimación (35), Bioquímica Clínica (9), Cirugía General y del Aparato Digestivo (20), Cirugía Torácica (2), Hematología (24), Medicina Intensiva (15), Medicina Interna (32), Medicina Preventiva y Salud Pública (8), Neurología (17), Obstetricia y Ginecología (19), Oftalmología (28),



Foto: Angélica Molina  
El director gerente del SESCAM, Juan Alfonso Ruiz Molina, participó en la reunión mantenida por la Mesa Sectorial, en la que se aprobó la propuesta de Oferta de Empleo Público para 2008.

Pediatría (40), Psicología Clínica (56), Psiquiatría (27), Radiodiagnóstico (26) y Urgencia Hospitalaria (67).

Por otra parte, incluye 50 plazas de médico de familia y otras 60 de pediatras de Área y en Equipos de Atención Primaria, 15 de odontólogo/estomatólogo y 10 de técnico superior de sistemas y tecnologías de la información.

Asimismo, la Oferta Pública de Empleo para 2008 establece 500 plazas para profesionales de enfermería, 8 de logopedas, 24 de terapeutas ocupacionales, 64 de técnicos de gestión de sistemas y tecnologías de la información y 34 para trabajadores sociales.

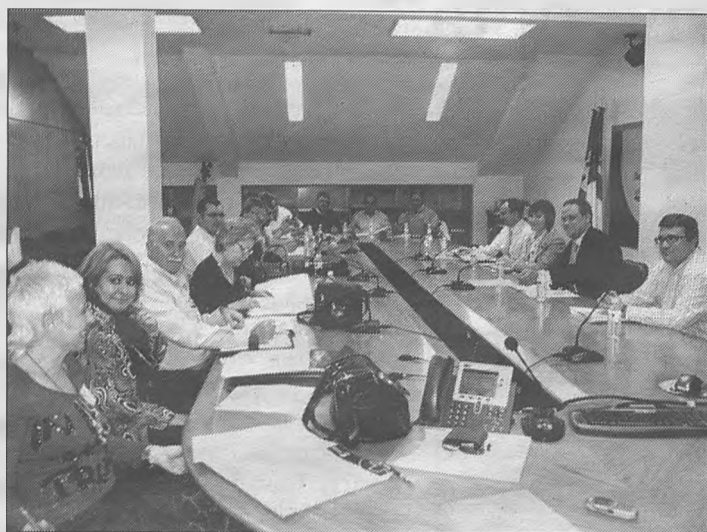
Esta nueva oferta de empleo, la quinta que se convoca des-

de que el Gobierno de Castilla-La Mancha gestiona la sanidad, se completa con 455 plazas de auxiliar de enfermería, 220 de celadores, 360 de auxiliar del grupo auxiliar de la función administrativa, 7 de técnico especialista de Medicina Nuclear, 18 de técnico especialista de Radioterapia, y 60 de técnico especialista de sistemas y tecnologías de la información.

Las anteriores ofertas de empleo aprobadas tras traspaso de las competencias sanitarias a la Junta de Comunidades, correspondientes a los años 2004, 2005, 2006 y 2007, han incluido un total de 5.615 plazas de casi todas las categorías profesionales del Servicio de Salud Regional.

### Mejora de las retribuciones de más de 10.200 profesionales

El Servicio de Salud de Castilla-La Mancha (SESCAM) ha alcanzado un importante acuerdo con las organizaciones sindicales representadas en la Mesa Sectorial que va a permitir mejorar las retribuciones que perciben más de 10.200 profesionales que trabajan en el sistema sanitario público regional, entre los que se encuentran enfermeras, auxiliares de enfermería, celadores y personal administrativo.

Este acuerdo, que ha contado con el apoyo de los sindicatos CEMSATSE, SICGS y CCOO, hace referencia al incremento del complemento de atención continuada por la realización de noches y festivos de estos profesionales durante la jornada ordinaria de trabajo. Con este acuerdo, Castilla-La Mancha se sitúa entre las Comunidades Autónomas que mejor paga la atención continuada en jornada ordinaria.

Entre el personal que se beneficiará de este acuerdo se encuentran 3.736 enfermeras y matronas, 786 técnicos de Anatomía Patológica, de Laboratorio, de Rayos, administrativos y cocineros, otros 3.625 entre auxiliares de enfermería, auxiliares administrativos, albañil, calefactor, mecánicos, etc, y otros 2.126 celadores y personal de lavandería y pinches, entre otros.

### Entregados los premios infantiles del Día Mundial del Consumidor

El consejero de Sanidad, Roberto Sabrido, entregó en Toledo a siete colegios de la región los premios infantiles conmemorativos del Día Mundial del Consumidor de este año, en los apartados de carteles y cuentos o cómics, en los que han participado 99 trabajos elaborados por más de 650 escolares de 35 centros de enseñanza de primer, segundo y tercer ciclo de Primaria y de Educación Especial, guiados por sus profesiones, miembros de sus asociaciones de padres y madres de alumnos o por un equipo de ambos, que actúan en representación del colegio.

Los colegios públicos "San Fernando", de Albacete; "Silvano Cirujano", de Almorox (Toledo), "José María del Moral", de Ballesteros de Calatrava (Ciudad Real), "Divina Pastora", de Manzanares (Ciudad Real), "Gloria Fuertes", de Tarancón (Cuenca); el colegio rural agrupado "Zona Centro" de Villar de Olla (Cuenca); y el centro de educación especial "Aspades-Laguna, de Puertollano (Ciudad Real) han sido los galardonados.

### Un alumno de Tarancón, finalista del concurso '¿Qué es un Rey para tí?'



El alumno Rodrigo de la Iglesia Sánchez, que estudia 6º de Primaria en el Colegio Público "Gloria Fuertes" de Tarancón (Cuenca), podrá conocer al Rey Juan Carlos en representación de los alumnos de Castilla-La Mancha, al haber resultado ganador de la fase regional del concurso "¿Qué es un Rey para tí?".

El director general de Política Educativa, Francisco de Paz, asistió a la entrega de diplomas a los 40 finalistas en el Palacio de Benacazón de Toledo y resaltó el interés que esta iniciativa suscita entre el alumnado, ya que han participado más de 1.500 alumnos y alumnas de entre 8 y 13 años, de más de 100 centros educativos de la Comunidad.

## Unas 400 farmacias de Castilla-La Mancha participan en un programa de prevención de la obesidad infantil

Unas 400 oficinas de farmacia de la región repartidas en las cinco provincias y ubicadas tanto en zonas urbanas como rurales participan en la campaña de prevención de la obesidad infantil desarrollada por la Consejería de Sanidad y el Consejo General de Colegios Oficiales Farmacéuticos de Castilla-La Mancha.

El consejero de Sanidad, Roberto Sabrido, y la presidenta del Consejo General de Colegios Oficiales Farmacéuticos de Castilla-La Mancha, Ana López, presentaron en Toledo esta iniciativa que forma parte del con-

venio de colaboración suscrito entre ambas entidades para potenciar la educación sanitaria y promover hábitos saludables en la población castellano-manchega en el marco de la Estrategia para la Nutrición, Actividad Física y Prevención de la Obesidad (NAOS), que desarrolla desde 2005 la Consejería de Sanidad.

Sabrido destacó la necesidad de sensibilizar a todos los agentes sociales sobre la problemática de la obesidad infantil y recordó que, según los últimos datos disponibles de la Encuesta Regional de Salud co-

respondiente a 2006, la prevalencia de la obesidad en la población entre 2 y 15 años en Castilla-La Mancha es del 11 por ciento y de sobrepeso, del 18 por ciento. En total, un 29,2 por ciento de la población infanto-juvenil sufre exceso de peso, que se sitúa en torno a la media nacional.

Los materiales formativos, informativos y promocionales contenidos en el maletín de educación para la salud que se han distribuido en las 397 oficinas de farmacia que participan en esta campaña consta de una carpeta con seis fichas de

trabajo sobre tipos de nutrientes, rueda de los alimentos, las comidas diarias, menús semanales, consejos sobre hábitos saludables y práctica de ejercicio y talleres prácticos.

También se distribuirán un díptico con un decálogo de consejos sobre hábitos saludables dirigidos a la prevención de la obesidad, un póster que hace referencia a la campaña y una pirámide magnética sobre alimentación.

En total serán 15.000 ejemplares de este material, excepto en el apartado de dípticos, que ascenderán a 65.000.

# EDUCACIÓN

El consejero de Educación y Ciencia compareció en el Pleno de las Cortes para explicar el Acuerdo por la Convivencia

## Unas medidas para hacer "auténticas escuelas para la convivencia"

**El consejero de Educación y Ciencia, José Valverde, afirmó que la mayoría de las medidas que contempla el Acuerdo por la Convivencia de Castilla-La Mancha y el Decreto que lo desarrolla están ya en marcha, con el objetivo de hacer de los colegios e institutos de la región "auténticas escuelas para la convivencia".**

Así lo expresó ante el Pleno de las Cortes regionales, donde compareció para informar de las actuaciones de la Consejería en materia de convivencia y el desarrollo del Acuerdo.

Valverde explicó que para la Consejería garantizar la convivencia en los centros es una prioridad y, por ello, desde la firma del Acuerdo en agosto de 2006 por todos los agentes sociales de la Comunidad, no se ha parado de trabajar en diferentes actuaciones.

Así, citó la reciente creación del Equipo de Apoyo a la Convivencia, el Observatorio Regional, la formación permanente del profesorado en esta materia, la dotación de docentes para asesoramiento y apoyo, los planes de actuación de la Inspección, y la difusión de protocolos de actuación y material de apoyo a los centros.

Sobre el Equipo de Apoyo a la Convivencia, que comenzó a funcionar el pasado mes de marzo, recordó que su ob-



El consejero de Educación y Ciencia, José Valverde, durante su intervención en el Pleno de las Cortes de Castilla-La Mancha.

jetivo es prestar atención y respuesta inmediata a toda la comunidad educativa en los casos de especial relevancia relacionados con la convivencia, a través de la línea telefónica 900 10 26 36 o en la dirección de correo electrónico 'equipoconvivencia@jccm.es'.

Hasta la fecha, el Equipo ha recibido 223 consultas telefónicas y 12 vía correo electrónico, con una media de ocho llamadas al día. La mayoría responden a orientaciones sobre aspectos relacionados con recursos, materiales y programas, seguidas de disconformidad de las familias o profesores con aspectos de los centros; conflictos interpersonales relativos a alumnado con inadaptación personal o social, relaciones difíciles entre

padres e hijos, o alumnado que se incorpora al centro tras una larga enfermedad; violencia, en casos de vandalismo o agresiones físicas; presunto acoso; y absentismo.

El consejero destacó que buena parte de las consultas proceden de otras Comunidades, como Cataluña, Andalucía, Castilla-León, Madrid y Galicia. En total, el Equipo ha abierto 20 expedientes que no han requerido seguimiento y 45 con seguimiento, ya sea por parte de la Inspección o por la asesoría jurídica del propio Equipo.

### Formación del profesorado

En su comparencia, el titular de Educación y Ciencia se detuvo en otra medida funda-

mental para la convivencia escolar: la formación permanente del profesorado, que se ha concretado en el incremento de las actividades de formación y, sobre todo, de las necesidades detectadas en los centros docentes y la evaluación interna.

El consejero explicó que a partir de la publicación del Decreto de la Convivencia Escolar de Castilla-La Mancha, la Inspección de Educación ha realizado diversas actuaciones en relación con la convivencia, entre las que se encuentra el Plan de Actuación para el curso 2007-2008, cuyo objetivo es ayudar a los centros a elaborar y aplicar sus propias normas de convivencia, conocer el estado de convivencia y los procedimientos de resolución de conflictos.

Según los datos recopilados por la Inspección se han activado 28 protocolos en las cinco provincias de la región ante situaciones de posible maltrato. "Todos los casos se han cerrado con la conclusión de que no hay maltrato, aunque sí agresiones puntuales o conductas perjudiciales para la convivencia, y uno de ellos fue derivado a la Fiscalía", apuntó el consejero.

Por otra parte, el número de alumnos a los que se les ha imputado una conducta considerada gravemente perjudicial para la convivencia del centro en el primer trimestre de este curso es de 381, a los que se aplicaron medidas correctoras en los propios centros educativos.

### 137 jóvenes se beneficiarán de las becas universitarias

La Consejería de Educación y Ciencia ha concedido un total de 137 ayudas a estudiantes dentro del Programa de Becas para Estudios Universitarios, una iniciativa que pretende incrementar el número de castellano-manchegos que cuenten con beca para realizar sus estudios.

El objetivo es apoyar a los jóvenes de la región que realizan sus estudios en la Universidad de Castilla-La Mancha, en la Universidad de Alcalá o en alguno de los Centros Asociados de la UNED existentes en la Comunidad y no obtenían beca del Ministerio de Educación y Ciencia por superar los umbrales de renta establecidos en la convocatoria de carácter nacional. Las becas se destinan a financiar el pago del importe de la matrícula de estudios oficiales universitarios de los alumnos adjudicatarios, dependiendo del importe de cada beca del coste de la matrícula.

Este programa de becas se ha desarrollado en coordinación con el Ministerio de Educación y con las universidades de la Comunidad Autónoma, por lo que para solicitar las ayudas ha sido requisito imprescindible haber solicitado beca general del MEC al amparo de la convocatoria general o de la convocatoria anticipada para estudios universitarios.

### Abierto el plazo de admisión para las enseñanzas de FP



Hasta el próximo 15 de julio pueden presentarse las solicitudes para cursar enseñanzas de Formación Profesional en ciclos formativos de Grado Medio y Superior en los centros educativos de Castilla-La Mancha públicos y concertados, el próximo curso.

La Consejería de Educación y Ciencia prevé que más de 30.000 alumnos y alumnas puedan solicitar plazas vacantes en los 322 Ciclos Formativos de Grado Medio y 299 de Grado Superior implantados en la región.

Como en el curso anterior, será el expediente académico el único criterio aplicable para la admisión a las enseñanzas de FP. No obstante, para la admisión a ciclos formativos de Grado Superior se dará prioridad a quienes hayan cursado una determinada modalidad y materia de Bachillerato.

## Convocados los premios de Bachillerato de Castilla-La Mancha

La Consejería de Educación y Ciencia ha convocado 14 Premios Extraordinarios de Bachillerato dirigidos a aquellos alumnos y alumnas matriculados en segundo curso de este nivel durante el curso 2007-2008 en centros públicos y concertados de la región.

La cuantía individual de los premios será de 1.887 euros y, además, estos estudiantes estarán exentos del pago de los precios públicos por servicios académicos en el primer curso

de sus estudios superiores en centros públicos y podrán optar también a los Premios Nacionales de Bachillerato.

Los requisitos para concurrir a estos Premios son, además de haber cursado segundo de Bachillerato en cualquiera de sus modalidades en centros de la región, haber obtenido una nota media en las calificaciones de los dos cursos igual o superior a 8,75.

Los estudiantes tendrán que superar tres ejercicios. El

primero consistirá en elaborar una composición sobre un tema de carácter general, histórico, filosófico o literario, sobre el que se formulan diversas cuestiones. El segundo es un cuestionario de carácter sociocultural y/o gramatical, relacionado con un texto escrito en el primer idioma extranjero estudiado por los alumnos.

Finalmente, el tercer ejercicio consta de cuestiones y/o ejercicios prácticos o desarrollo de un tema sobre los conte-

nidos de una materia propia de la modalidad cursada por el estudiante en el segundo curso de Bachillerato.

Las pruebas se realizarán el 27 de septiembre en el IES "Universidad Laboral" de Toledo.

Los centros, una vez concluida la evaluación final, informarán al alumnado que cumple con los requisitos de la posibilidad de presentarse a las mismas. Las solicitudes pueden presentarse hasta el próximo 30 de junio.

premios Joven

# airén

el blanco de los sentidos

2007



segundo premio

## FIERABRAS

Gardel Bodegas, S.L.  
C/ Toledo, 2  
Las Mesas, CUENCA  
☎ 669 412 537



primer premio

## TEJERUELAS

Mercantil Marín Perona, S.L.  
C/ Virgen, 94  
Valdepeñas,  
CIUDAD REAL  
☎ 926 313 192  
fax: 926 313 347  
www.desarrollonet.com/  
bodegamarin  
e-mail: bodega@merxl.com



tercer premio

## REZUELO

Coop. Rezuelo Bodegas  
C/ San Miguel, 36  
Membrija, CIUDAD REAL  
☎ 926 636 616  
fax: 926 637 475  
anacorredor@hotmail.com



premio  
vino ecológico

## SEÑORÍO DE LOS SANTOS

Hnos. Delgado  
Explotaciones, S.L.  
C/ Villarrobledo, 37  
Socuéllamos, CIUDAD REAL  
☎ 629 045 129  
fax: 926 532 645  
info@bodegaahd.com



premio  
mejor ensamblado

## TOMILLAR

Coop. Virgen de Las Viñas  
Ctra. Argamasilla, s/n  
Tomelloso, CIUDAD REAL  
☎ 926 504 585  
fax: 926 512 130  
www.vinostomillar.com  
e-mail: isidro.rodriguez@  
vinostomillar.com



premio  
mejor espumoso

## ALCARDET

Coop. Ntra. Sra. del Pilar  
C/ Extramuros, s/n  
Villanueva de Alcardete,  
TOLEDO  
☎ 925 166 375  
fax: 925 166 611  
alcardet@terra.es

Los premios "joven airén" que iniciaron su andadura en 1999, cumplen este año 2008 su décima edición.

www.jccm.es

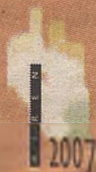

2007



ALIMENTOS  
DE CALIDAD  
DIFERENCIADA



Castilla-La Mancha

Con el Sello de Calidad 500+ otorgado por el Club Excelencia en Gestión

## Reconocimiento a la UCLM por su modelo de gestión

La Universidad de Castilla-La Mancha ha recibido el Sello EFQM a la Excelencia Europea 500+ a su gestión, un premio que otorga el Club Excelencia en Gestión y que le ha sido otorgado previa evaluación realizada por AENOR. En España, actualmente, tan sólo hay veinte entidades con el Sello EFQM 500+, y de ellas, sólo dos son universidades, la UCLM y la Universidad Miguel Hernández.



El rector de la UCLM, Ernesto Martínez Ataz, recoge el galardón otorgado por el Club Excelencia en Gestión.

El rector de la Universidad de Castilla-La Mancha, Ernesto Martínez Ataz, recibió de manos del adjunto a la Presidencia del Club Excelencia en Gestión, Juan Moro, el Sello a la Excelencia Europea 500+ a la gestión, en un acto que contó con la asistencia del consejero de Educación y Ciencia, José Valverde; Eduardo Coba, coordinador general de la Agencia Nacional de Evaluación de la Calidad (ANECA); y Ramón Palacios, gerente del Área de Calidad Avanzada de AENOR.

Este premio supone la consolidación de la excelencia en la gestión de los servicios de la Universidad regional; que ha sido y es una de las constantes del equipo de Gobierno universitario. "Podemos afirmar que hoy somos una institución más competitiva, que tenemos además un método de trabajo aceptado por la ANECA, el modelo

EFQM. Queremos ser una administración eficaz, con un sistema de gestión integral, que haga un uso eficiente de los recursos", argumentó Martínez Ataz.

Por eso, el máximo responsable de la institución académica quiso agradecer a todo el personal de administración y servicios de la UCLM su esfuerzo por convertir su trabajo cotidiano en una gestión de calidad, centrada en la satisfacción del usuario. "Vosotros habéis sido los artífices para conseguir este premio", subrayó el rector.

La EFQM (Fundación Europea de Gestión de Calidad) fue creada en 1988 y está compuesta por más de seiscientos miembros. Su misión es la de ayudar a las empresas europeas a mejorar su posición competitiva por medio de la aceptación de la calidad como estrategia y el estímulo y ayuda al desarrollo de

actividades de mejora.

### Reconocimiento al buen hacer

El consejero de Educación y Ciencia, José Valverde afirmó que esta distinción es un reconocimiento a una trayectoria de buen hacer, de trabajo riguroso y de atención hacia la investigación, la innovación y, especialmente, hacia el análisis y la evaluación de la gestión de la UCLM.

En este sentido, explicó que "normalmente, se identifica la calidad con el ámbito privado, por eso hay que resaltar que nuestra Universidad haya decidido adentrarse en este camino que supone una exigencia de adaptación continua y, por tanto, una garantía para los ciudadanos". "Este Sello viene a decirle a toda la gente que aquí se trabaja bien para ellos", apuntó.

## La UCLM instalará puntos informáticos para ciegos en las bibliotecas

La Universidad de Castilla-La Mancha (UCLM) y la ONCE han firmado un acuerdo por el que instalarán en las sedes de las bibliotecas de la institución académica equipos informáticos adaptados para facilitar la accesibilidad de las personas ciegas y con discapacidad visual.

Así lo dieron a conocer el rector de la UCLM, Ernesto Martínez Ataz, y el delegado territorial de la ONCE en Castilla-La Mancha, Antonio Cebollada, en la firma del acuerdo, gracias al cual las bibliotecas serán accesibles para los ciegos, una medida pionera entre las universi-

dades españolas.

Se instalarán equipos informáticos con las adaptaciones tiflotécnicas precisas (jaws, zoomtext, scanners) que facilitarán la accesibilidad a la información y a la comunicación por parte de las personas ciegas y con grave discapacidad visual que cursen estudios en los distintos campus.

Además, la ONCE informará a los alumnos de la UCLM afiliados a la organización de la existencia de estos equipos adaptados para que puedan usarlos e impartirá la formación básica necesaria al personal de la insti-

tución académica encargado de la supervisión de los mismo.

El rector manifestó que la firma de este acuerdo "es una apuesta más de la Universidad de Castilla-La Mancha por la integración de las personas con discapacidad, que deben ocupar un puesto activo en nuestra sociedad y gozar de las mismas oportunidades que el resto".

Martínez Ataz se refirió al Servicio de Apoyo al Estudiante con Discapacidad (SAED) que presta su atención a todos aquellos estudiantes de la Universidad regional con algún tipo de discapacidad o enfermedad.

## Baja un 5,2% el precio de la vivienda usada

La Consejería de Educación y Ciencia ha fallado la II edición de los Premios Regionales de Fotografía y de Relato Corto de temática científica, en los que el jurado la querido destacar la calidad de los trabajos presentados.

En fotografía, los premiados en la categoría de Educación Secundaria Obligatoria son los alumnos de 4º del IESO 'Vía Heráclea' de Balazote (Albacete), con la fotografía titulada 'Allium Sativum'.

En la categoría de Bachillerato, Ciclos Formativos y Enseñanzas de Régimen Especial el premio ha sido para Cristina Rivera Aguirre, de la Escuela de Arte de Toledo, con la obra 'Fractal'.

Finalmente, en la categoría de Universitarios, la ganadora ha sido Elvira Sánchez Uzabal, del Centro Asociado de la UNED 'Lorenzo Luzuriaga' de Valdepeñas (Ciudad Real).

En Relatos Cortos los ganadores en la categoría de

Educación Secundaria Obligatoria han sido Julia de la Fuente Mingallón, del IES 'Alfonso VIII' de Cuenca, con el relato titulado 'Draco'. En esta categoría se concede mención Especial a Cristina García Bonillo, del IES 'Cencibel' de Villarrobledo (Albacete), por la obra 'Biografía de un cristal'.

En el apartado de Bachillerato, Ciclos Formativos y Enseñanzas de Régimen Especial, el ganador ha sido Javier Santacruz Cano, del IES 'Miguel Hernández' de Ocaña (Toledo) por el trabajo 'Francis Barck, entre la vida y la investigación'.

La categoría de Universitarios, ha sido declarada desierta.

Todos los premios en sus tres categorías están dotados con 600 euros y diploma para el ganador, y en el caso de los relatos cortos, en sus dos primeras categorías, con 900 euros más destinados a material didáctico para el centro.

## 2.000 estudiantes en las jornadas de puertas abiertas de la UCLM

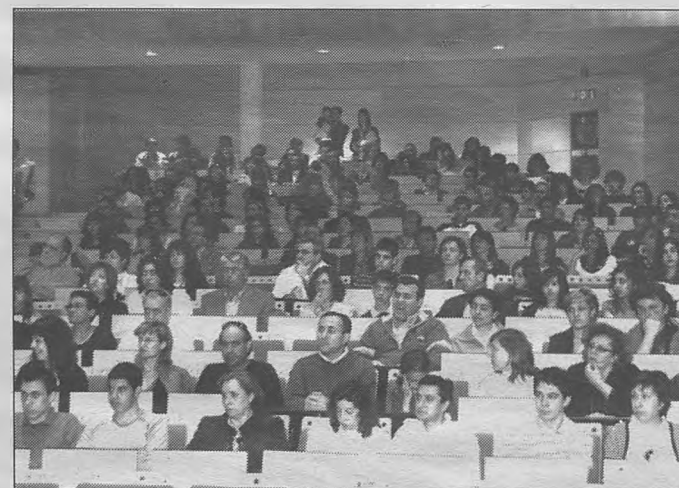

La Universidad de Castilla-La Mancha (UCLM) ha abierto sus puertas a los futuros alumnos universitarios y a sus familias, con el objetivo de mostrarles el lugar donde van a iniciar su formación superior. Se trata de una visita familiar en la que directores y decanos de centros aclaran todas las dudas que los jóvenes y sus familiares tienen en este momento crucial.

Unos dos mil alumnos, acompañados de sus familias, han visitado los campus universitarios de la UCLM y la Escuela Universitaria Politécnica

de Almadén. Tras el acto de bienvenida a cargo de los vicerrectores de cada campus, el grupo de visitantes inició un recorrido por las distintas facultades y escuelas. En cada centro los decanos y directores explicaron las particularidades de la titulación que se imparte y les han ofrecido una información más pormenorizada del día a día de los alumnos en las aulas universitarias. Asimismo, los padres han visitado las infraestructuras deportivas, bibliotecas y demás instalaciones complementarias.



Barreda inauguró en Albacete esta exposición, que permanecerá abierta hasta el 31 de julio

## La Fábrica de Armas de Toledo llega al Museo de la Cuchillería

El presidente de Castilla-La Mancha, José María Barreda, inauguró junto a la alcaldesa de Albacete, Carmen Oliver y el alcalde de Toledo, Emiliano García-Page, la exposición 'La Fábrica de Armas de Toledo' en el Museo de la Cuchillería de Albacete. Una muestra que según Barreda "refuerza los lazos de fraternidad entre dos ciudades de Castilla-La Mancha".

En este contexto y una vez recorrida la muestra, Barreda lamentó las dificultades que están atravesando el sector espadero y el cuchillero y abogó por la unión de todos para superar las dificultades, al mismo tiempo que garantizó el respaldo del Ejecutivo autonómico hacia este gremio.

En el marco del Museo de la Cuchillería, el presidente felicitó a todos los presentes por el éxito que ha supuesto este centro que ha recibido miles de visitas desde su inauguración, que se verán incrementadas gracias al imán que supondrá la exposición de la Fábrica de Armas.

En el siglo XVIII la maestría de los artesanos hizo que Toledo fuera conocido por su espadería y otro tanto sucedió con la cuchillería en Albacete: la calidad y la singularidad de la forja y el temple del acero de las hojas de espadas, navajas y cuchillos permiten un acercamiento de los artesanos espaderos y cuchilleros y constituyen, al tiempo, un elemento diferenciador de las artesanías de estas dos localidades: Albacete y Toledo.

La exposición que acoge el Museo de la Cuchillería es un reconocimiento a las raíces históricas de una actividad que aúna productividad y cultura y que goza, en la actualidad, de muy buena salud en Castilla-La Mancha.

En este sentido y con el afán de potenciar las prestaciones culturales de Castilla-La Mancha, el presidente Barreda adelantó que, en relación con la Fábrica de Armas, el Al-



El presidente de Castilla-La Mancha, José María Barreda, junto con el presidente de las Cortes Regionales, Francisco Pardo, la alcaldesa de Albacete, Carmen Oliver, y el alcalde de Toledo, Emiliano García-Page, durante la inauguración en el Museo de la Cuchillería en Albacete, la exposición 'La Fábrica de Armas de Toledo'.

cázar de Toledo se convertirá "en un gran museo histórico, con uno de los mayores contenidos pedagógicos y culturales del mundo". José María Barreda recordó que el Ejecutivo que preside sigue trabajando por y para mejorar el contenido cultural que ofrece nuestra Comunidad Autónoma por ello "hemos convertido la antigua Fábrica de Armas de Toledo en fábrica de inteligencia, en campus universitario".

Para el presidente actuaciones como la citada son una metáfora de lo que "hacemos en Castilla-La Mancha en la sociedad del siglo XXI, en la que la materia prima más importante ya no es el metal o el acero, sino la materia gris, la inteligencia".

### Espadas, dagas, navajas, cuchillos y puñales

La exposición que permanecerá abierta hasta el 31 de julio, se compone de 29 piezas cedidas por el Museo del Ejército de Madrid, 49 piezas pertenecientes a los fondos del Museo de la Cuchillería o cedidas por diferentes coleccionistas. Entre las piezas expuestas se encuentran espadas, dagas, navajas, cuchillos y puñales complementarios con un audiovisual sobre la historia de la fábrica.

Esta muestra es, según explicó el consejero delegado del Museo de la Cuchillería de Albacete, Amós Núñez, muestra de la unión existente entre el gremio espadero y cuchillero y símbolo de cohesión de ambos sectores ante la "conflictiva" situación que atraviesan ambas ramas del forjado del acero.

“Entre las piezas expuestas se encuentran espadas, dagas, navajas, cuchillos y puñales complementarios con un audiovisual sobre la historia de la fábrica

“El espíritu de la Asociación Provincial de Cuchilleros y Afines, APRECU, es la solidaridad con los artesanos de cualquier ciudad o parte del mundo y la exposición de hoy es un testimonio de amistad y solidaridad con los espaderos toledanos”, manifestó Núñez a la vez que significó el ato grado de unión que mantienen a lo largo de los tiempos cuchilleros y espaderos.

Amós Núñez no quiso finalizar su alocución sin agra-

decir la implicación de todas las administraciones para llevar a cabo esta muestra, a la vez que destacó el alto grado de implicación de la Obra Social de CCM y del Ayuntamiento de Toledo.

En un tono solidario, de reconocimiento y garantizando el respaldo de la institución que representa, se pronunció la alcaldesa de Albacete, Carmen Oliver, que reiteró la importancia que la navaja tiene para la provincia y la capital, no en vano es símbolo de la ciudad. "Toledo y Albacete, Albacete y Toledo unidas ya que las espadas y las navajas corresponden al mismo arte del forjado que es la cultura en mayúsculas", dijo Oliver.

La alcaldesa de Albacete aseguró con satisfacción que ya son más de 100.000 los visitantes registrados en el Museo de la cuchillería que proyecta altas cotas de educación y cultura porque, según explicó, ofrece un alto contenido museístico nacido desde la participación ciudadana.

Por último y tras agradecer al Gobierno de Castilla-La Mancha la implicación en este sector, Carmen Oliver apostó por la cultura como instrumento de reivindicación económica en el "arte de la cuchillería".

## La Fuensanta acogerá el 1 de julio el concierto de Bob Dylan

El concierto que ofrecerá en Cuenca el músico norteamericano Bob Dylan el próximo 1 de julio se celebrará en el estadio de La Fuensanta, según informó los pasados días la concejal de Festejos de Cuenca, Paula Latorre, quien explicó que el concierto se va a celebrar a partir de las 21.30 horas de la noche en el estadio de La Fuensanta, que tiene capacidad para acoger a unos 20.000 espectadores, aproximadamente.

Las entradas, que ya están a la venta en agencias de viajes, en las oficinas de Caja Castilla-La Mancha (CCM) y en el hipermercado Eroski, tienen un precio de 42 euros si se adquieren de forma anticipada y de 46 euros en el caso de que se adquieran en las taquillas del estadio.

La concejal de Festejos señaló que el concierto será aprovechado para promocionar la candidatura de Cuenca a ser declarada Capital Europea de la Cultura en 2016.

## Una ruta para visitar las fortalezas que limitan con Levante



La consejera de Turismo y Artesanía de Castilla-La Mancha, Magdalena Valerio, presentó en Almansa, la Ruta de la Frontera, que propone la visita a las fortalezas que en la Edad Media servían de límite entre los reinos de Castilla, Levante, Murcia y Granada.

Esta ruta incluye siete fortalezas y tres itinerarios, en los que se mezclan lugares llenos de historia y patrimonio con bellos paisajes.

El castillo de Almansa, calificada por Valerio como "uno de los más espectaculares entre los 700 que existen en Castilla-La Mancha", está incluido en el itinerario llamado "Por los castillos de la frontera levantina", junto al de Chinchilla de Montearagón y el de Caudete.

"Por los castillos del río Júcar, frontera natural" es otro de los itinerarios propuestos, y en él se incluyen las fortalezas de Alcalá del Júcar y Carcelén.

Por último, el tercer itinerario, "Los castillos de la frontera con los Reinos de Murcia y Granada, la Encomienda de Yeste y Taibilla", se articula en torno a los castillos de Yeste y Nerpio.

Seis nadadores discapacitados cruzarán el Estrecho de Gibraltar

## Un reto deportivo para concienciar a la sociedad

**El cruce a nado del Estrecho de Gibraltar por parte de personas con discapacidad es el objetivo del segundo proyecto de sensibilización que une deporte y discapacidad, y que llevan a cabo la Consejería de Bienestar Social y la Fundación Cultura y Deporte.**

Este nuevo reto que organizan ambos departamentos del Gobierno regional, dentro de los programas de Atención a la Diversidad, tiene como fin, según el consejero de Bienestar Social, Tomás Mañas, "sensibilizar a la sociedad mostrando las capacidades de las personas con discapacidad, evitando la imagen de persona necesitada; con lo que pretendemos modificar la visión del resto de los ciudadanos sobre este colectivo".

Además, esta actividad tiene también como fin que las personas con discapacidad que participan en este reto disfruten de una experiencia única e inolvidable, mostrando a la sociedad sus habilidades y capacidades.

Así, serán seis nadadores castellano-manchegos con diferente discapacidad y grado de afectación, los que lleven a cabo este reto entre los meses de agosto y septiembre del presente año. De los nadadores, cuatro serán titulares, siendo los encargados de superar la travesía por relevos, y dos suplentes, que también podrán partici-



Foto: JCCM

Los nadadores que sean seleccionados para afrontar el reto de cruzar a nado el Estrecho de Gibraltar, deberán entrenarse durante los meses de verano.

par de forma individual o acompañados por un titular. Estos deportistas serán seleccionados atendiendo a su currículum de nadador, al tipo de discapacidad y a la provincia de residencia, con el fin de que queden representadas todas las de la región.

La distancia que cubrirán estos deportistas en la travesía será de 7,8 millas (14,4 kilómetros), que separa la Punta de Oliveros en España y Punta Cires en Marruecos.

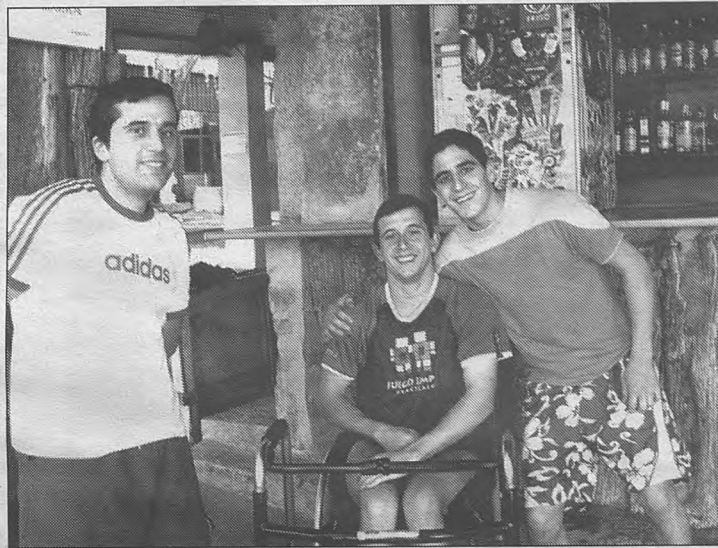
La prueba se iniciará en tierra y acabará en tierra, no contemplándose otro tipo de llegada o salida, salvo imprevistos que pongan en riesgo la seguridad de los nadadores.

Igualmente, los nadadores no recibirán ninguna ayuda externa ni podrán agarrarse a las

embarcaciones, debiendo cubrir la distancia por sus propios medios, excepto en el caso evidente de peligro para su integridad.

Para hacer posible este segundo reto, la Consejería de Bienestar Social destinará 23.000 euros para financiar los gastos de preparación y realización de la actividad. Como se recordará el primer reto de estas características que organizaron conjuntamente la Consejería de Bienestar Social y la Fundación Cultura y Deporte fue el pasado año, gracias al cual 4 deportistas con discapacidad y uno sin discapacidad lograron llegar a la cima del Naranjo de Bulnes por su cara sur, después de una exhaustiva preparación deportiva y una adaptación técnica del programa.

**EL CONSEJO DE GOBIERNO** ha aprobado el proyecto de ley de la empresa pública Sociedad Don Quijote de Conmemoraciones Culturales, que será remitido a las Cortes regionales para su tramitación parlamentaria.

Avalado por los dictámenes favorables del Consejo Económico y Social y del Consejo Consultivo, el proyecto cambia su denominación a la actual empresa pública 'Don Quijote de la Mancha 2005' y amplía su ámbito de acción.

Actividades de la

C/ Poz, 4 - 1º - 28012 MADRID  
Tel.: (91) 522 72 78  
Fax: (91) 521 10 74



### Casa Castilla-La Mancha en Madrid

JUNIO 2008

**EXCURSIÓN PARA VISITAR LA EXPO ZARAGOZA 2008 (7, 8 Y 9 DE JULIO)**

Día 7 lunes a las 8,00 horas: Salida para Zaragoza. Llegada a la Residencia María Auxiliadora (muy cerca de la Expo), donde nos alojaremos en régimen de alojamiento y desayuno. Días libres para visitar la Expo. Todos los días el autocar nos trasladará a la Expo y nos recogerá a la hora que se le indique.

El precio incluye: Autocar, alojamiento en la Residencia con el desayuno incluido, las entradas de los tres días a la Expo y una entrada para un viaje en el Telecabina y la visita al Museo del Hielo.

PRECIO: Socios, 190 Euros. No Socios, 210 Euros.

**EXTRAORDINARIO VIAJE DE VACACIONES (SIETE DÍAS) A POLONIA**

Salida el día 18 de julio en avión (línea vuelo regular) con dirección a VARSOVIA, además se visitará GDYNIA/GDANSK, TORUN, POZNAN, CZESTOCHOWA (visita guiada al Monasterio de Jasna Gora, uno de los más importantes lugares del culto cristiano y la Basílica de la Virgen Negra), CRACOVIA (entre otras, visita a las minas de Sal de Wieliczka, patrimonio mundial cultural) y AUSTCHWITZ.

Los interesados pueden recoger más información en la Vocalía de Excursiones.

PRECIO: Socios, 1.100 Euros. No Socios, 1.150 Euros.

(El precio incluye billete de avión, autocar en el circuito de Polonia, guía acompañante de habla española desde/hasta aeropuerto de Varsovia, hoteles 3\*, régimen de pensión completa).

(No incluye Tasas de aeropuerto, aumento de combustible si lo hubiera, bebidas ni extras personales).

INSCRIPCIONES: Vocalía de Excursiones, mediante el abono de un 20%.

En Madrid y provincia

Rehabilitamos:

**FACHADAS y PATIOS CUBIERTAS**

trabajos en altura con y sin andamio

Realizamos inspecciones técnicas de edificios

Tel.: (91) 367 63 33

PRESUPUESTOS SIN COMPROMISO

### BOLETÍN DE SUSCRIPCIÓN

C/ FRANCISCO GARCÍA PAVÓN, 39 - Telf.: (926) 53 80 42 - Fax: (926) 51 43 20 - 13700 TOMELLOSO (Ciudad Real)

Cuadernos Manchegos

NOMBRE \_\_\_\_\_ APELLIDOS \_\_\_\_\_

CALLE o PLAZA \_\_\_\_\_ N.º \_\_\_\_\_ ESC. \_\_\_\_\_ PLANTA \_\_\_\_\_ TELÉFONO \_\_\_\_\_

DISTRITO POSTAL \_\_\_\_\_

Sr. Director de Cuadernos Manchegos: Le ruego proceda a formalizar mi suscripción a Cuadernos Manchegos, según los datos del presente BOLETÍN DE SUSCRIPCIÓN y hasta nueva orden en contra.

FIRMA \_\_\_\_\_

POBLACIÓN \_\_\_\_\_

TIPO DE SUSCRIPCIÓN

- Anual (52 num.): 48.08 euros  
 Comercial: 90.15 euros  
 Comercial: 180.30 euros

FORMA DE PAGO

- Talón adjunto  
 Giro Postal n.º \_\_\_\_\_  
 Domiciliación bancaria

PROVINCIA \_\_\_\_\_

DOMICILIACIÓN BANCARIA

Sr. Director del Banco/Caja \_\_\_\_\_ Sucursal N.º \_\_\_\_\_  
de \_\_\_\_\_ ruego a usted tenga a bien cargar en mi cuenta N.º \_\_\_\_\_ de esta entidad el importe de la presente suscripción a CUADERNOS MANCHEGOS.

FIRMA \_\_\_\_\_

Señale con X el tipo de suscripción y forma de pago. En los importes de cada una de las suscripciones se incluyen 0,30 euros de gastos de envío por número y 3 por ciento de IVA.

Casi 15.500 profesionales han pasado por el pabellón ferial de Ciudad Real en los tres días de duración de la II Feria Nacional de las Denominaciones de Origen

## 67.000 contactos hacen de 'España Original' el referente de las ferias agroalimentarias

**“Lo previsto se ha realizado, se han cumplido todas las expectativas, incluso se han superado. Lo que queríamos hacer se ha hecho y podemos decir que hemos cumplido. Ciudad Real ha vuelto a ser la capital del negocio agroalimentario. Y podemos decir categóricamente que España Original es una feria consolidada, que ya es marca para siempre”.**

En estos términos se expresaron el presidente de la Diputación de Ciudad Real y de España Original, Nemesio de Lara, quien, acompañado por el coordinador institucional y por el director del evento, Ángel Amador y Manuel Juliá, respectivamente, ofrecieron el balance de la segunda edición de la Feria Nacional de las Denominaciones de Origen y Otros Productos Agroalimentarios.

De Lara explicó que se han producido en España Original casi 67.000 contactos comerciales y que los expositores han crecido un 49,9 por ciento respecto a la edición anterior. Se han inscrito 728 medios de comunicación y las acreditaciones en puerta de compradores nacionales han sido 471, un 30 por ciento más que en 2006; mientras que las internacionales han ascendido a 420, un 33,33% más. “Podemos hablar de 15.427 acreditaciones de profesionales, lo que supone un incremento del 65 por ciento”, indicó De Lara para añadir que se han contabilizado un total de 21.593, además de los 12.000 visitantes no profesionales que han visitado España Original, una media de 4.000 diarios. Por tanto, han pasado por el pabellón ferial 33.593 personas, un 19,5 por ciento más que en la edición inaugural.

Por otra parte, la Galería Sabor Original ha desarrollado su actividad de la manera prevista. Han catado productos 600 profesionales, un 19 por ciento más que en 2006.



El presidente de Castilla-La Mancha, José María Barreda, junto al de España Original y de la Diputación de Ciudad Real, Nemesio de Lara, durante su visita a uno de los stands de la feria en la inauguración de España Original.

De Lara comentó, asimismo, que el Buscador de Negocio ha registrado 2.528 entradas, de las que 385 se han efectuado exclusivamente en inglés y 40 en alemán; añadiendo que se han contabilizado importadores procedentes de 30 países. Por orden, los grupos más numerosos se corresponden con los siguientes países: Estados Unidos, Polonia, Alemania, Inglaterra, Bélgica y Japón.

En cuanto a los contactos comerciales internacionales que se han producido, De Lara precisó que se han contabilizado 31.500, a una media de 25 contactos al día por comprador. Y los nacionales han ascendido a 35.325, por lo que arrojan una proporción diaria similar. En total se han detectado 66.825 contactos, que suponen un incremento de 33,66 por ciento con respecto a la anterior edición de España Original.

“Podemos decir que algunas ferias nos superarán en tamaño, pero no en rendimiento para el negocio, que es la concepción original y más esencial para la cual se diseña un evento de estas características. Podríamos haber hecho una feria pensando sólo en que hubiera un gran número de expositores, pero nuestro

esfuerzo se hace pensando en la captación de compradores”, afirmó De Lara, quien piensa que, de lo contrario, “estaríamos engañando a los empresarios y a las cooperativas si fueran utilizados para el autobombo que la Diputación estuviera reclamando para sí”.

### Intenso nivel de negocio

De Lara comentó que en España Original se ha desplegado un intenso nivel de negocio, se han establecido numerosos contactos y se han cerrado muchas operaciones. “Es decir, que se han firmado pre-contratos o contratos. Dijimos que la Diputación provincial apuesta, y seguirá apostando, por el desarrollo económico provincial y lo estamos demostrando ayudando al sector agroalimentario, que es determinante en Castilla-La Mancha porque supone el 30 por ciento del PIB”, señaló.

El presidente de la Diputación quiso dejar claro que la raíz fundamental de FENAVIN y de España Original son los agricultores y los ganaderos, los productores en definitiva. “Hacia ellos tiene que repercutir un mayor porcentaje del valor incorporado a los productos que producen. Si el

beneficio se fijara exclusivamente en el sector industrial estaríamos satisfechos, pero nuestra satisfacción se quedaría limitada y no estaríamos absolutamente contentos si no hubiera una repercusión directa, compartida, de beneficio hacia el agricultor y el ganadero”, añadió para indicar que “nos atreveríamos a recomendar que hace falta más concentración asociativa en origen para ser más fuertes a la hora de comercializar y de vender”.

### Un gran esfuerzo de comercialización

La II edición de la Feria de las Denominaciones de Origen 'España Original' fue inaugurada por el presidente de Castilla-La Mancha, José María Barreda, quien animó a las empresas de alimentación de la región a que ralicen “un gran esfuerzo de comercialización con la mentalidad del siglo XXI”, para mejorar un sector “absolutamente fundamental para nosotros”.

Durante su intervención, Barreda indicó que “fue un gran acierto” por parte de la Diputación ciudadrealeña organizar esta feria, “una idea excelente y muy buena también en su ejecución”.

**Mercedes Gómez valora de forma positiva la aprobación de la OCM del vino**



El Gobierno de Castilla-La Mancha ha expresado su satisfacción después de que los países de la Unión Europea hayan aprobado en Luxemburgo el reglamento de la OCM del vino, pues opina que “contempla la mayor parte de las demandas del sector vitivinícola” de la comunidad autónoma.

Los ministros de Asuntos Exteriores de la Unión Europea dieron el visto bueno definitivo, sin debate, al acuerdo alcanzado el pasado mes de diciembre en Bruselas por los responsables de Agricultura comunitarios sobre la reforma del mercado europeo vitivinícola.

La consejera de Agricultura, Mercedes Gómez, ha opinado que este acuerdo político ha sido “un éxito” para los intereses del sector vitivinícola de Castilla-La Mancha ya que recoge las ayudas directas al viticultor, las ayudas a la promoción y a la comercialización, y la diversificación de producciones (vino, mosto y alcohol vínico).

También ha valorado que el arranque de viñedo sea considerado como una medida social y se haya fijado en 175.000 hectáreas para el conjunto de los Estados miembros.

En cuanto a la transferencia de fondos de la OCM para el Desarrollo Rural, ha indicado que se han conseguido reducir de forma importante las cantidades anuales a transferir durante el período 2009-2015.

También se reconoce el derecho a las menciones de variedad y añadida en los vinos sin Indicación Geográfica y se mantiene el planteamiento de que las prácticas enológicas autorizadas sean las reconocidas por la Organización Internacional de la Viña y el Vino (OIV), como defendía Castilla-La Mancha.

El reglamento aprobado contempla la elaboración de un programa nacional, que se presentará antes del próximo 30 de junio, que recoja las medidas que se vayan a establecer en España y que, a juicio de Mercedes Gómez, “deberá contemplar las necesidades de Castilla-La Mancha por ser la principal región productora española y de la Unión Europea”.

En el pleno celebrado por las Cortes de Castilla-La Mancha

## Aprobado por unanimidad el II Plan Regional de FP

**Las Cortes de Castilla-La Mancha han aprobado por unanimidad el II Plan Regional de Formación Profesional. La consejera de Trabajo y Empleo, María Luz Rodríguez, presentó el Plan en el Pleno y agradeció a los diputados de ambos grupos parlamentarios "el interés mostrado por la formación profesional y el espíritu de consenso mostrado" tanto en el debate como en la Comisión de Trabajo y Empleo.**



Foto: Alvaro Ruiz  
La titular de Trabajo y Empleo, María Luz Rodríguez, durante su intervención en el Pleno de las Cortes de Castilla-La Mancha.

Rodríguez apuntó que, mediante el II Plan Regional de Formación Profesional, se desarrollarán las medidas de relacionadas con esta materia contempladas en el Pacto por el Desarrollo y la Competitividad (2005-2010), en el nuevo acuerdo por el empleo que se está elaborando con los agentes sociales, además de apoyarse en el Programa Operativo del Fondo Social Europeo para Castilla-La Mancha (2007-2013).

La responsable de Trabajo y Empleo del Ejecutivo autonómico destacó que la formación profesional "es un factor clave de desarrollo y competitividad, así como pieza básica dentro de una política activa cuyo objetivo es la mejora de las perspectivas de trabajo de las personas y la mejora de la competitividad de las empresas".

En este sentido, señaló que "la formación profesional y la cualificación del capital humano de Castilla-La Mancha es el vehículo que nos ayudará a transitar hacia un nuevo modelo pro-

ductivo".

La consejera repasó el contenido del Plan, a través del cual se invertirán 811 millones de euros durante cuatro años en el desarrollo de 158 medidas concretas para cumplir con 7 objetivos generales y otros 27 específicos.

Unos objetivos generales que se concretan en potenciar la formación profesional en Castilla-La Mancha como factor clave de competitividad y cohesión social; fomentar la igualdad de oportunidades en el acceso a la formación profesional; adaptar las diferentes ofertas de formación profesional a la realidad de nuestra comunidad autónoma y promover la coordinación entre ellas.

Asimismo, se trata de promover la oferta integrada en centros que imparten formación profesional y crear una red pública de centros integrados en la región para responder a las necesidades del sector productivo; impulsar el reconocimiento, evolución y acreditación de las com-

petencias profesionales y fomentar la mejora de la cualificación de los trabajadores y trabajadoras en un contexto de aprendizaje permanente; desarrollar un sistema integrado de información, orientación y asesoramiento profesional, y promover la calidad y eficacia de las ofertas de formación profesional.

Por otro lado, María Luz Rodríguez recalcó, entre otras medidas, las acciones de "formación a la carta", en las que el Gobierno regional invertirá alrededor de 4 millones de euros, y en las que se ofrecerá una formación muy apegada a las necesidades de las empresas para avanzar en la cualificación de los trabajadores de la región en actividades con valor añadido.

La titular de Trabajo y Empleo afirmó que "el futuro de la formación profesional es el futuro de Castilla-La Mancha, y ese futuro de calidad y bienestar que queremos pasa por el nivel de cualificación que logremos para todos los ciudadanos de nuestra región".

## El Gobierno regional destinará más de 30,7 millones para mejorar el servicio eléctrico

Más de 30,7 millones de euros se destinarán en 2008 y 2009 a la mejora de la calidad del servicio eléctrico en la región a través del convenio-marco de colaboración entre el Ministerio de Industria y la Junta, que ha sido prorrogado y para el que el Gobierno regional ha autorizado un gasto de más de 2,6 millones de euros.

El vicepresidente primero, Fernando Lamata, ha explicado

que con estos 2,6 millones se harán planes de mejora de la calidad del servicio eléctrico y planes de control de tensión.

Lamata ha indicado que a los 2,6 millones de euros aprobados por el Gobierno de Castilla-La Mancha para los años 2008 y 2009 hay que sumar otros 6,6 millones del Ministerio y 21,5 millones de las empresas eléctricas, cantidades que se desti-

narán a mejorar el suministro eléctrico y que sea más seguro desde el punto de vista ambiental.

Con la renovación del convenio, de 2006 y hasta 2009 el Gobierno de Castilla-La Mancha, el de la Nación y las empresas eléctricas que operan en la región habrán destinado más de 76,1 millones de euros a mejorar el suministro eléctrico.

## Remitidas a Fiscalía 50 actas por siniestralidad laboral

La Inspección de la Consejería de Trabajo de la Junta ha remitido a la Fiscalía de Castilla-La Mancha medio centenar de actuaciones en materia de siniestralidad laboral por infracciones graves o muy graves desde 2007.

Así lo explicó la consejera de Trabajo, María Luz Rodríguez, en declaraciones a los medios, antes de la constitución de la Comisión Mixta de Seguimiento de Siniestralidad Laboral, en el Palacio de Justicia, en Albacete.

Este tipo de actuaciones comenzaron a raíz de la firma del convenio de Siniestralidad Laboral entre la Fiscalía Gene-

ral del Estado y la Junta de Comunidades.

Rodríguez especificó que en 2007 se remitieron a la Fiscalía 44 actas de infracción por causas graves o muy graves y que en 2008 se han remitido otras seis.

Estas actuaciones se remiten cuando hay infracciones graves o muy graves de incumplimiento de la ley de riesgos laborales, con reiteraciones en los incumplimientos de los requerimientos previos que se hayan hecho a los empresarios, o en los casos de accidentes con resultado de muerte o lesiones graves para el trabajador.

## 26 millones de euros para hacer frente al aumento del paro



La Consejería de Trabajo y Empleo destinará alrededor de 26 millones de euros para desarrollar las acciones previstas en el Plan de Medidas Extraordinarias elaborado por este departamento para hacer frente al repunte del paro registrado experimentado en los últimos meses.

Este Plan fue presentado por la consejera María Luz Rodríguez a los agentes sociales durante el Consejo de Dirección del Servicio Público de Castilla-La Mancha celebrado en Toledo, y con él se pretende actuar ante la coyuntura producida por la desaceleración del sector inmobiliario, enmarcándose en la política que está desarrollando el Gobierno de Castilla-La Mancha respecto a la misma.

María Luz Rodríguez señaló que las medidas previstas

en el Plan "están dirigidas fundamentalmente a las personas desempleadas que están sufriendo más directamente esta situación".

Del mismo modo, recalcó el carácter temporal del Plan, ya que "no hay que olvidar que nuestro objetivo es seguir negociando conjuntamente con los agentes sociales, en la Mesa del Diálogo Social, el Acuerdo por la Calidad en el Empleo".

La responsable de Trabajo y Empleo señaló que el Plan "contiene medidas de fomento del empleo, orientación y formación de los trabajadores que salen del sector inmobiliario y auxiliares, y que fomentan su contratación en otros sectores de actividad". En total, se podrán beneficiar de las acciones previstas en el Plan unos 23.000 trabajadores.

## Las Cortes piden que la revisión de la PAC garantice las ayudas a los agricultores

El pleno de las Cortes regionales ha aprobado una resolución, con los votos del PSOE y la abstención del PP, que, ante la revisión intermedia de la PAC, insta a los gobiernos de España y de Castilla-La Mancha a que trabajen para garantizar que esas ayudas sean para los que realmente viven de la agricultura.

La iniciativa, presentada por el grupo socialista, fue aprobada al término de un debate general sobre la incidencia del pago único de la PAC en la comunidad autónoma e instaba también a los Ejecutivos central y regional a defender el mantenimiento de las ayudas comunitarias a la agricultura.

El grupo popular vio rechazada la resolución que había presentado en la que instaba al Ejecutivo de la Nación a impedir que se rebajen las ayudas a los agricultores de la región, a potenciar el desacoplamiento de las ayudas y a controlar las importaciones de terceros países, y al de Castilla-La Mancha a resolver el caos que existe en la gestión de las ayudas, al pago inmediato de las mismas y al desarrollo de una política agraria regional.

En el pleno la consejera de Agricultura, Mercedes Gómez, explicó que es pronto para hacer grandes cambios en la PAC, cuya última reforma empezó a aplicarse en España en 2006, aunque dijo que, de cara a su revisión por la Comisión Europea (CE), ha entrado en contacto con las organizacio-



La titular regional de Agricultura se ha mostrado contraria de que la modulación de ayudas pase del 5 por ciento actual al 13 por ciento.

nes agrarias para consensuar una postura.

Gómez señaló que está en contra de que la modulación de ayudas pase del 5 por ciento actual al 13 por ciento, aunque no con que se aplique ese porcentaje a los que perciben más de 100.000 euros sin "vivir de verdad de la agricultura" ni en el medio rural.

En este sentido, afirmó que en la región sólo existen 369 perceptores que cobran más de 100.000 euros de ayudas de la PAC y sólo cinco de ellos tienen explotaciones consideradas prioritarias.

Indicó asimismo que los 364 perceptores restantes se llevan en total casi 63 millones de euros, frente a los más de 107.000 beneficiarios de ayudas que cobran menos de 5.000 euros en la región y que en total se llevan 98 millones de euros de la PAC.

"Eso es una injusticia" y al

Gobierno regional le interesa que se reforme, dijo la consejera, que, sin embargo, está en contra de que el denominado "chequeo médico" de la PAC se centre exclusivamente en el presupuesto.

Gómez manifestó que la Junta defenderá que se apliquen a Castilla-La Mancha aquellas medidas que le favorezcan más y pedirá un desacoplamiento total de las ayudas al ovino y el caprino, así como que se supriman definitivamente las limitaciones al cultivo de cereal y que se incorporen al pago único sectores que quedaron fuera inicialmente.

Además, señaló que, a pesar de los buenos datos que tiene el sector en la comunidad autónoma, con una renta agraria por ocupado de 34.602,3 euros y un crecimiento del sector agrario del 5 por ciento en 2007, "seguimos ne-

cesitando ayudas que nos permitan consolidar nuestra agricultura" y aseguró que el Gobierno regional defenderá que sean para los agricultores y ganaderos que viven en el medio rural.

Además, indicó que el Ejecutivo autonómico trabajará para que no disminuya el nivel de ayudas que recibe el sector y ha recordado que en esta legislatura la Junta destinará más de 3.300 millones de euros a ayudas para apoyar las rentas agrarias.

Respecto a las críticas del PP por la gestión que hace la Consejería del pago de las ayudas, Gómez culpó de la "excesiva burocracia" que conlleva a la reforma que pactó en 2003 el Gobierno del PP, aunque, a pesar de ello, su departamento ya tiene pagados 509,20 millones de euros correspondientes a la campaña de 2007 a 132.454 beneficiarios.

Ángel Villafranca sustituye a Alejandro Cañas al frente de UCAMAN



El nuevo presidente de la Unión de Cooperativas Agrarias de Castilla-La Mancha (UCAMAN), Ángel Villafranca, elegido por unanimidad, ha asumido su nueva responsabilidad con el reto fundamental de mejorar la calidad de vida de los cooperativistas y de sus familias

UCAMAN celebró en Alcázar de San Juan la asamblea ordinaria en la que Villafranca ha sustituido a Alejandro Cañas, quien ha renunciado a la reelección tras diez años al frente del cooperativismo en Castilla-La Mancha.

Ángel Villafranca, presidente de la cooperativa Nuestra Señora del Egido de la Puebla de Almoradiel (Toledo) y de Bodegas Baco, ha encabezado la única candidatura presentada a la Asamblea, lista en la que ha integrado a representantes de cooperativas de las cinco provincias de la región y de todos los sectores agrícolas y ganaderos.

El nuevo presidente, que hasta ahora ocupaba la Vicepresidencia y era portavoz de la sectorial de Vino, ha mostrado su voluntad de continuar la labor iniciada por su predecesor "encaminada a situar al cooperativismo regional en el lugar que le corresponde, para trasladar a nuestros socios el nivel de renta necesario para mejorar su calidad de vida".

Ha advertido de que se trata de una tarea que requerirá de mucho esfuerzo y muchos cambios, empezando "por el cambio de mentalidad de nuestras gentes, porque la vida va más deprisa de lo que somos capaces de asimilar".

Villafranca ha expresado su deseo de contar en esta tarea con el apoyo del Gobierno regional, representado en la Asamblea por la consejera de Agricultura, Mercedes Gómez.

La consejera ha expresado su satisfacción por la tranquilidad con la que se ha efectuado el relevo en Ucaman y ha aprovechado para mostrar su deseo de que "se pueda trasladar a otras situaciones".

Tras felicitar al presidente saliente, Alejandro Cañas, por la labor que ha realizado, ha reiterado su apoyo al nuevo equipo "para todo lo que necesiten".

## Abierto el plazo de solicitud de ayudas para la apicultura

La Consejería de Agricultura ha publicado en el Diario Oficial de Castilla-La Mancha una resolución por la que se convocan las ayudas al sector apícola de la región para el año 2008, con el fin de fomentar el mantenimiento de esta actividad.

Se beneficiarán de estas subvenciones aquellas personas que acrediten la condición de apicultor a título principal, agricultor a título principal o joven agricultor incorporado a

la actividad agraria dentro de los dos años naturales anteriores al de la presentación de la solicitud, y sean titulares de una explotación apícola de, al menos, cincuenta colmenas.

El plazo de presentación de solicitudes finalizará el próximo día 30 de mayo incluido, y la cuantía de la ayuda concedida varía en función del tipo de beneficiario.

Así, se concederán hasta 10,82 euros por colmena para

los apicultores a título principal, con un límite máximo de 4.628 euros por beneficiario; hasta 7,72 euros por colmena para los agricultores a título principal, con un límite de 3.095 euros; y hasta 0,78 euros por colmena y mes transcurrido desde su fecha de alta en el registro apícola para los jóvenes agricultores, con un límite máximo de 12 meses y 3.877 euros por beneficiario.

En el ejercicio 2007 percibie-

ron estas ayudas 241 beneficiarios, por un importe total de 655.598 euros.

Además de esta ayuda, la Consejería de Agricultura apoya al sector apícola a través de las medidas contempladas dentro del Plan Nacional Apícola y de la línea de ayuda a la apicultura para la mejora de la biodiversidad en zonas naturales, incluida en el Programa de Desarrollo Rural de Castilla-La Mancha.

## DESARROLLO SOSTENIBLE

# Un millón de euros para impulsar la Agenda 21 Local

La Consejería de Medio Ambiente y Desarrollo Rural está renovando en la actualidad los convenios de colaboración que mantiene con numerosas entidades públicas de la región, con objeto de seguir promoviendo las acciones que se desarrollan a través de la Red de Ciudades y Pueblos Sostenibles de Castilla-La Mancha e impulsar la Agenda 21 Local.

Como ha explicado el titular de esta Consejería, José Luis Martínez Guijarro, "contamos con un importe cercano a un millón de euros para seguir prestando apoyo técnico y asesoramiento a los ayuntamientos, mancomunidades y asociaciones de desarrollo local en la implantación de la Agenda 21 Local, con objeto de facilitar la contratación de un coordinador o técnico de apoyo responsable de la misma".

Según Martínez Guijarro "desde nuestro departamento estamos trabajando para integrar en la Red el mayor número posible de municipios; contribuyendo a la implantación de la Agenda 21 Local en toda la región mediante el apoyo a las distintas fases de la misma (diagnósticos de sostenibilidad, plan de acción local, plan de seguimiento, etc.) y fomentando la participación entre los responsables municipales y la ciudada-



Foto: Alberto Pérez

El consejero de Medio Ambiente y Desarrollo Rural, José Luis Martínez Guijarro, durante la inauguración del Congreso de Red de Ciudades y Pueblos Sostenibles de Castilla-La Mancha, celebrado en Almagro.

nía".

El consejero ha destacado el constante crecimiento de la Red de Ciudades y Pueblos Sostenibles de Castilla-La Mancha, que ya cuenta con 630 municipios adheridos lo que supone casi el 87% por ciento de la población regional, en concreto 1.713.409 habitantes. Por provincias son 83 los municipios correspondientes a Albacete, 75 a Ciudad Real, 225 a Cuenca, 152 a Guadalajara y 95 a la provincia de Toledo.

De ese total de municipios pertenecientes a la Red, la Agenda 21 Local está en marcha en algunas de las fases en 573 localidades, ya sea en el diagnóstico, el plan de acción local en proceso de elaboración en ejecución o finalizado o iniciando el plan de seguimiento.

"Lo importante -como ha asegurado el consejero- es que entre todas las administraciones estamos contribuyendo a la creación de ciudades más comprometidas con el desarrollo sostenible en las que se priman los criterios ambientales y socioeconómicos frente a un crecimiento que consume cada vez más recursos".

En palabras del consejero, "gracias al trabajo de la Consejería, las cinco Diputaciones, la Federación de Municipios y Provincias y los ayuntamientos estamos consiguiendo que la sostenibilidad esté cada vez más arraigada en la vida cotidiana de nuestros ciudadanos y que trabajen para que el progreso económico y social y el respeto al entorno natural vayan de la mano".

## Creado el registro de equipamientos para la Educación Ambiental

La Consejería de Medio Ambiente y Desarrollo Rural ha hecho pública recientemente la Orden por la que se crea el Registro de Equipamientos para la Educación Ambiental de Castilla-La Mancha y se establecen las condiciones de inscripción.

Esta Orden recoge los requisitos mínimos exigibles que deben tener los equipamientos que pretendan integrarse como asociados a la Red de Equipamientos de Educación Ambiental de Castilla-La Mancha.

Los centros que quieran inscribirse en el Registro deberán dedicar al menos el 75% de su

actividad al desarrollo del proyecto educativo ambiental y contar con unas instalaciones estables que, ubicadas en el medio natural, rural o urbano, cuenten con espacios de trabajo adecuados y adaptados a la programación educativo-ambiental ofertada por el equipamiento, así como a las características de los destinatarios de los programas y dispongan de los recursos materiales y didácticos necesarios para el desarrollo de los mismos.

Hay que recordar que este Registro, voluntario y público, dependerá de la Dirección Ge-

neral de Desarrollo Rural y Sostenibilidad.

La inscripción en el mismo posibilitará la participación de equipamientos en los programas de educación ambiental promovidos desde la Junta de Comunidades y será requisito imprescindible para que puedan figurar en las convocatorias de ayudas para actividades de educación ambiental destinadas a centros educativos y puedan beneficiarse de futuros programas para el desarrollo de la Red de Equipamientos para la Educación Ambiental de Castilla-La Mancha.

### PROPYME SERVICIOS®

Auditoría Sistemas de la Calidad. Promoción Responsabilidad Social y Desarrollo Sostenible.

**La UE culpa a los 'bonus' de los directivos de la crisis financiera**  
Los ministros de Economía de la zona euro constatan que la búsqueda de beneficios a corto plazo lleva a los ejecutivos a incurrir en riesgos excesivos

14-05-2008 - JUAN PEDRO MANZANO.-El Mundo.-El problema no es que los altos ejecutivos de empresas cobren cifras astronómicas en concepto de sueldos y, fundamentalmente, de primas...

**Intermón Oxfam tendrá voz en la junta de accionistas de Repsol para defender derechos de los indígenas**

Desde la ONG aseguran que la petrolera «no puede hacer oídos sordos» a las demandas de sus propios accionistas y de la sociedad civil  
14-05-2008 - Europa Press.-Accionistas particulares y fondos de inversión norteamericanos han cedido sus acciones -cerca de 800.000- para que Intermón Oxfam (IO) tenga voz en la junta de accionistas que Repsol [...]

**La ONU plantará un árbol por cada tres habitantes del planeta hasta 2009**

MADRID, 13 May.-EUROPA PRESS - El programa de Naciones Unidas para el Medio Ambiente (PNUMA) ha decidido plantar un árbol por cada tres habitantes del planeta - siete mil millones de ejemplares - para combatir el cambio climático y la pérdida de biodiversidad hasta la próxima convención climática de 2009 en Copenhaghen, [...]

**Hacia la economía sostenible del futuro**

13/May.-www.responsables.biz.- Luis M. Jiménez Herrero, director ejecutivo del Observatorio de la Sostenibilidad en España.-Aunque los conceptos de sostenibilidad y responsabilidad social se van incorporando rápidamente al mundo empresarial, todavía se perciben claras insuficiencias a la hora de traducirlos en estrategias operativas para definir un nuevo estilo de desarrollo e, incluso, para plantear un nuevo paradigma [...]

**Los ministros de Trabajo del G8 estudian políticas laborales ecológicas**

Los ministros de Trabajo del Grupo de los Ocho (G8) inician hoy en Niigata (norte de Japón) una reunión de tres días en la que debatirán la aplicación de medidas ecológicas al mundo laboral para luchar contra el calentamiento global.

Madrid, 11 may.-Efe.- Según la agencia local Kyodo, el encuentro concluirá el martes con un comunicado [...]

**Vuelve el apetito por las energías renovables**

Las compañías del sector registran importantes ganancias en las últimas semanas, lo que no las impide ofrecer importantes potenciales de revalorización del 16% en el caso de Iberdrola Renovables y del 51% en el caso de Solaria.

Madrid, 12 may.- Cinco Días.- El apetito de los inversores por las energías renovables se ha despertado en el último mes [...]

**Las empresas deben fomentar su competitividad sin vulnerar los derechos humanos, según expertos**

CECU apuesta por redefinir el actual modelo de consumo ante la degradación medioambiental y la incapacidad de erradicar la pobreza  
MADRID, 12 May.-EUROPA PRESS.- La ubicación de empresas en países del Tercer Mundo se ha convertido en una práctica que garantiza mínimos costes en la producción pero que vulnera al mismo tiempo los derechos de los empleados [...]

**Un experto recomienda a las empresas trabajar por la cohesión social para alcanzar «una verdadera rentabilidad»**

El decano de la EABIS abogó por la «la profesionalización» de los directivos de RSC y una mayor orientación hacia los 'stakeholders'  
MADRID, 12 May.-EUROPA PRESS.- El decano de la European Academy of Business in Society (EABIS), Gilbert Lenssen, recomendó hoy a las empresas centrarse en la cohesión social, por delante de la competitividad, si [...]

**El Parlamento Balear pide al Gobierno regional que promueva la RSC en las empresas de las Islas**

MADRID/PALMA DE MALLORCA, 13.- SERVIMEDIA.-El Pleno del Parlamento balear aprobará hoy una proposición no de ley del Grupo Socialista, lo que garantiza que salga adelante, para pedir al Gobierno de Francesc Antich que promueva entre las empresas de las islas la responsabilidad social corporativa (RSC) en sus estrategias empresariales. [...]

**Ecologistas denuncia que Madrid ha dado autorización ambiental a una fábrica que emite «sustancias cancerígenas»**

VILLALBILLA, 12 May.-EUROPA PRESS - Ecologistas en Acción aseguró hoy que la Consejería de Medio Ambiente de la Comunidad de Madrid ha autorizado a una fábrica de arcilla situada en Villalbilla a continuar su actividad durante cinco años, «a pesar de tener conocimiento de que la actividad de la empresa incumple la normativa europea [...]

Acceso a los artículos:  
www.pyemesostenible.es  
www.areasdesarrollosostenible.com  
www.cuadernosmanchegos.com

## Los adioses a los donaires y las odiosas comparaciones

JOSÉ DOMINGO ROSELLÓ

Desde que el mundo es mundo, cada equis tiempo sobreviene un período en el que hay que decir adiós a las gracias y a los donaires, aunque sea por una época.

Vamos a tener dos años de crecimiento menor, dos años, generalmente hablando, de datos económicos peores. Vamos a vivir dos años de desaceleración más o menos intensa. Va a incrementarse el paro. Esto que se empeñan algunos en decir que no lo dijo nunca, lleva diciéndolo Solbes toda la segunda mitad de 2007 y lo que llevamos de 2008 (en sus "solbestiano" estilo, también es cierto). Es lo que toca, una ración de ciclo como ha habido otras y las seguirá habiendo, por cierto, en todo tiempo y lugar, que en esta, vamos a pagar factura todos los países del mundo.

Como ve uno últimamente a la diestra muy contenta porque, por fin, tras estar cuatro años prediciendo una catástrofe, los datos empiezan a empeorar, me parece apropiado revisar lo que ocurrió en la última desaceleración de la economía antes que esta, que acaeció grosso modo entre mediados de 2000 y finales de 2002. Adivino que alguno que lea esto puede enterarse ahora de que hubo desaceleración en esa época, pero claro, es que tanto batir de palmas puede impedir un análisis sosegado. Era una época donde cada desaceleración o dato malo se venía a analizar con un "pelillos a la mar" y, por decirlo de una manera suave, en la que la transparencia estadística en cuanto a plazos definidos de publicación etc. era ínfima comparada con la actual.

Sí es justo decir dos cosas:

**Uno.** El contexto ahora es, de largo, mucho más duro que en el año 2000-2001. Alta inflación mundial, altos tipos de interés, altos precios de las materias primas, crisis de liquidez en los mercados financieros. Son situaciones distintas en muchos aspectos y los elementos particulares de hoy pueden hacer que los resultados de este envite sean peores, no lo sabremos hasta que pase.

**Dos.** Los gestores populares, mirando a los datos, no pueden acreditar una capacidad extraordinaria para lidiar con escenarios complicados. Razón contra fe, las cifras son las que son. Como siempre.

Comencemos con las odiosas comparaciones.

Una las críticas más de moda en este momento es "Solbes no se entera" o "Solbes miente", todo ello a cuenta de las revisiones de la cifra prevista de crecimiento.

Si nos vamos al período 2000-2002, tenemos que para 2001, el objetivo de crecimiento de la economía se modificó 4 veces. La primera estimación realizada en julio de 2000 preveía un crecimiento del PIB del 3,6%. En abril de 2001 se rebajó al 3,2%. En julio volvió a rebajarse hasta el 3%. El dato definitivo fue el 2,8%.

En 2002, también se produjeron cua-



tro previsiones distintas. La inicial, realizada en julio de 2001, era de un crecimiento del 2,9%. En diciembre de ese mismo año ya se rebajó hasta el 2,4%. En agosto de 2002 volvió a rebajarse hasta el 2,2%. El crecimiento final fue del 2%.

Similares cosas ocurrieron en 2003 y 2004. Si el veredicto para Solbes es "a la horca", no parece muy apropiado que quien lo dicte sea Montoro, por ejemplo, que era la persona al cargo del Ministerio de Hacienda a la sazón. Tampoco quedan en demasiado buen lugar las supuestas virtudes cuasi-taumáticas de Rato, el ministro más sobrevalorado de la historia (opino).

Una desencantada reflexión surge a consecuencia de este debate. En las páginas deportivas se encuentran sesudos ensayos sobre el doble pivote, sobre juego abierto o destructivo, sobre la pareja de delanteros o el nueve puro con segundo punta. Hay reportajes minuciosos acerca de tal fichaje, sobre si su tipo de juego es el idóneo y sobre cómo se adaptará al club, a la liga y al calendario. Vamos, lo que se dice analizar en profundidad y con matices. Imagínense si la noticia típica futbolística fuese "Tal entrenador dijo que ganaríamos 3 a 1 y hemos ganado por uno a cero, hay que echarle", o "Fulano pronostica que ganaríamos la liga con siete puntos de ventaja y Mengano por 9 ¿revisa Fulano su pronóstico?" y de hacerlo, ¿se tacha a Fulano de insolvente, o de no hacerlo, de ignorante?

Esto es, *mutatis mutanda*, lo que ocurre en el debate económico: el tema central es si la previsión del gobierno es seis o cinco décimas más o menos que esta o aquella. Estas previsiones las hacen los gobiernos tres o cuatro veces al año, con la información disponible. Son pronósticos. Ya está. Los gobiernos (cualesquiera) deben dedicar sus energías a la política, no a la futurología.

Pero bueno, la realidad es la que es y con estas reglas jugamos. Sigamos con las odiosas comparaciones.

"El PP gestiona mejor la economía". Por mucho que uno intente analizar, no alcanza a deducir que significa "gestionar mejor la economía". Gestionar significa hacer diligencias conducentes a la consecución de algo. ¿Seramente piensa alguien que, en cuanto a hacer diligencias, PP y PSOE tienen capacidades diferenciadas? Si se quiere entender que en una situación desfavorable en lo económico la mera presencia del PP hace que los riesgos huyan despendolados por al frontera de los Pirineos... en fin... cada cual es muy libre de escoger sus divinidades, hay gente que cree en el Papa Clemente del Palmar de Troya. El caso, una vez más nos lo resuelven las cifras.

Del primer trimestre de 2000 al tercer trimestre de 2002, la economía española desaceleró 3,25 puntos, ininterrumpidamente durante 10 trimestres, dos años y medio. Pasó de crecer un 3,3 a finales de 2001, a perder siete décimas y hacerlo al 2,6 en el primer trimestre de 2002. ¿Al-

guien dijo crisis?

La inversión en el mismo período desaceleró nueve puntos, de crecer a un 11,2% a hacerlo a un 2,2%. Además, la Inversión en Equipo atravesó una racha de cinco trimestres consecutivos con crecimientos negativos. ¿Dejó el PP que la inversión se desplomase?

Las exportaciones de bienes perdieron 6 puntos de crecimiento, las de servicios (entre las que se encuentra el turismo) casi 15 puntos. Estas últimas no es que desacelerasen, es que disminuyeron. ¿El PP dejaba que la competitividad internacional de España se hundiese?

La productividad pasó de crecer a un 1% a crecer a un 0,1%. ¿I+D capital humano, innovación no importaban?

La tasa de paro, en este caso desplazando ligeramente los hitos temporales, por la transmisión más lenta de los efectos de unos sectores a otros, creció en dos puntos porcentuales. Del 10% al 12%. En cuanto al paro registrado, comparando cada mes con el mismo mes del año anterior, aumentó en 38 de los 48 trimestres que duró la legislatura. ¿Las familias dejadas a su suerte?, ¿Hambre?, ¿Misericordia?, ¿El PP estaba contento con el aumento del paro?

Obviamente la respuesta a todas las preguntas que cierran los párrafos anteriores es "NO".

Las actuaciones en materia económica pudieron ser más o menos acertadas, el hecho es que no se pretende hacer una crítica de la actuación del gobierno en ese periodo, sería injusto usando sólo los datos.

Como dice la canción infantil "el patio de mi casa es particular, cuando llueve se moja como los demás", esté quien esté sentado en Moncloa. La inmunidad no existe, ni un poco; pretender afirmar lo contrario es una insensatez; patrimonializarla, un abuso.

De nuevo, si a Solbes se le va a quemar en la pira cada vez que salga un dato malo —que saldrán durante una temporada— al menos, que el, o los que, sostengan la antorcha no sea aquel, o aquellos, que no escatimaban inciensazos durante la situación anterior. No porque no les ampare la libertad de expresión, sino porque no poseen credibilidad alguna.

Como conclusión: tanta culpa tuvieron Rato y Montoro de que el contexto internacional se les torciera como Solbes tiene ahora. Ni más ni menos. La capacidad de actuación de un gobierno sobre la coyuntura económica es limitada, ahora y antes; las medidas tomadas ni tienen efecto en plazos de tiempo estrictamente definidos ni lo hacen de forma lineal, y, además, pueden mezclarse numerosas influencias internas y externas ajenas a la voluntad del responsable político que pueden arruinarle la estrategia mejor trazada.

Queda analizar, actuar y esperar acertar.

UNIVERSIDAD DE CASTILLA-LA MANCHA  
RECTORADO  
Sr. Rector  
C/ Paloma, 9  
13071 CIUDAD REAL

CUADERNOS MANCHEGOS - C/ Fco. García Pavón, 39 - 13700 TOMELLOSO (C. Real)

Manchegos  
CUADERNOS  
ULTIMA

Siete grandes diseñadores españoles participarán en el desfile "La moda y los clásicos" que se celebrará en la Ciudad Encajera el próximo mes de julio

## La moda y el arte se unirán en el Festival de Almagro

La consejera de Cultura, Soledad Herrero asistió en el Hotel Ritz de Madrid a la presentación del desfile 'La Moda y los Clásicos' que tendrá lugar el 16 de julio en la Plaza Mayor de Almagro (Ciudad Real), en el marco de la XXXI Edición del Festival de Teatro Clásico.

"Esa noche vamos a contemplar un espectáculo extraordinario porque la moda es arte", señaló Herrero, quien reconoció que "los creadores de moda son creadores de Arte y de Cultura, con mayúsculas".

Acompañada por el presidente de Castilla-La Mancha, José María Barreda, la consejera reconoció que la aportación de estos diseñadores servirá para enriquecer y ampliar la programación de la nueva edición del festival de teatro, "uno de los eventos españoles más importantes para el mundo", tal y como incidió Emilio Hernández, director del festival.

"Hemos apostado por una gran actividad, extraordinaria y singular para el festival de Almagro", señaló Soledad Herrero, en relación al apoyo que desde la Consejería se está brindando para la celebración de este evento, a través de la empresa pública Don Quijote.

Para este 2008, el discurso temático del Festival de Almagro será 'Las Clásicas' con el que se pretende rendir homenaje a la Mujer en el teatro clásico como autora, como actriz y, por supuesto, como protagonista de las grandes historias escritas por los clásicos.

Con ocasión de esta edición monográfica sobre la Mujer, el Festival llevará a cabo un desfile en el que diversos diseñadores de moda, a los que Herrero calificó como "genios contemporáneos del lápiz, el papel y las telas", exhibirán sus creaciones inspiradas en el mundo de la mujer desde el siglo XVII hasta nuestros días.

Siete diseñadores de entre los



más sobresalientes de la moda española actual, como son Elio Berhanyer, Jesús del Pozo, Francis Montesinos, Agatha Ruiz de la Prada, Devota & Lomba, Miguel Palacio y Ana Locking, presentarán, cada uno de ellos, cinco diseños inspirados en el vestuario femenino de los últimos cuatro siglos.

Emilio Hernández mostró su agradecimiento al Gobierno regional por el crecimiento que ha experimentado el festival en estos últimos años, y reconoció que este evento "va a ser mucho más que un desfile", que se va a celebrar "en el corazón de España, en el corazón de La Mancha, como es Almagro".

Al acto también asistieron Francisco Moreno, Presidente de AB Diseño y Moda y comisario del desfile, el director del Museo del Traje, Andrés Peláez, la presidenta de la Comisión de Cultura del Congreso de los Diputados, Clementina Díez de Baldeón y el diseñador Elio Berhanyer.

Acerca de esta "divertida" actividad, tal y como la calificó Díez de Baldeón, el director del festival señaló que nos permitirá "disfrutar de una herencia recibida y mirar hacia el futuro". En definitiva,

“Elio Berhanyer, Jesús del Pozo, Francis Montesinos, Agatha Ruiz de la Prada, Devota & Lomba, Miguel Palacio y Ana Locking, presentarán cinco diseños inspirados en el vestuario femenino de los últimos cuatro siglos

se trata de una actividad en la que "unimos tres elementos de arte, como son el teatro, la arquitectura de Almagro y el diseño, a través de la moda", matizó Francisco Moreno.

Por su parte, Andrés Peláez dio a conocer que tras el desfile del 16 de julio, está previsto que se realice una exposición itinerante con estos trajes, que comenzará en Ciudad Real, y tras su recorrido por el resto de capitales de Castilla-La Mancha, y también por Talavera de La Reina, Puertollano y Valdepeñas, llegará a Madrid en lo que van a ser dos años de exposición itinerante.

Por último, Herrero señaló que la música en directo, un gran despliegue de iluminación y el marco histórico-monumental serán los complementos de este espectáculo "único e irrepetible al que quedan todos invitados". Herrero, que pronosticó "una noche mágica" para ese 16 de julio, reconoció que "quizá no lloverán mariposas amarillas del cielo como en la Macondo de García Márquez, pero sí que vamos a tener mariposas en el corazón", señaló la consejera, "que serán provocadas por las musas del teatro, la moda y la historia".

A PROPÓSITO DE...

### Parecidos

Francisco Rosado

A pesar de todo, nos hemos fortalecido y aseguramos a propios y extraños que, a pesar de que hemos padecido una crisis interna, somos capaces de afrontar con responsabilidad nuestra definición de objetivos. Lograremos una UCD más integrada y segura de sí misma. Tenemos que ser sinceros y rigurosos y no consentir que en ningún caso se nos manipule desde fuera".



No, no corresponde a un discurso de

Mariano

Rajoy, el líder del PP. Es el principio de la intervención del expresidente Adolfo Suárez en aquel Congreso de Palma de Mallorca, en 1981, en el que presentó su dimisión incondicional para dar paso a Leopoldo Calvo Sotelo y, después, a Landelino Lavilla como candidato a la presidencia del Gobierno de España en el que se pegó el gran batacazo, dando paso al primer y largo periodo democrático de gobiernos socialistas con Felipe González a la cabeza.

Entonces veníamos de luchas intestinas, de zancadillas parlamentarias y descalificaciones de los líderes centristas de la época. Los Oscar Alzaga, Herrero de Miñón o Paco Ordóñez, bien pueden ser ahora Acebes, Zaplana o Aguirre, porque sonar al menos la música suena igual que la de la época que nos trajo el tejerazo como reacción inmediata al vacío de poder que dejó la dimisión y las insensateces políticas de las luchas por el poder. Después, en el 82, vino la larga travesía del desierto de la derecha española, justo hasta que los errores de los omnipotentes socialistas propiciaron la llegada de la formación popular que ahora se desangra con todos juntos y revueltos, los centristas, los liberales, los democristianos y los casposos de la extrema disculpando al gran capitán en sus aprendizajes de catalán en la intimidad o en sus trapicheos con el todopoderoso Arzálluz.

Solo un detalle diferenciador, aquello ocurrió en el partido del poder y esto está ocurriendo desde la oposición, pero parecerse, se parece un rato. ¿O no?

fran@cuadernosmanchegos.com