

# Manchegos

CUADERNOS MANCHEGOS en internet:  
<http://www.cuadernosmanchegos.com>



Del 28 de Octubre al 10 de Noviembre de 2005 - Num. 600

PERIÓDICO REGIONAL INDEPENDIENTE

DIRECTOR: Francisco Rosado López - Precio: 1 euro.

La Región tendrá más de 2.790 kilómetros de vías de alta capacidad en carreteras, frente a los 1.000 actuales, y 1.000 kilómetros de líneas de AVE, frente a los 310 de la actualidad

## Castilla-La Mancha triplicará sus kilómetros de autovías y líneas AVE en cinco años

El protocolo firmado por el presidente de Castilla-La Mancha, José María Barreda, y la ministra de Fomento, Magdalena Álvarez, en el que se plasman todas las inversiones del Plan Estratégico de Infraestructuras de Transportes (PEIT) para Castilla-La Mancha, incorpora importantes no-

vedades en materia de infraestructuras, proyectándose la realización de nuevas autovías, nuevas conexiones y nuevas paradas de alta velocidad en Castilla-La Mancha, en el quinquenio 2005-2010. Igualmente, por primera vez, un documento rubricado por la responsable de Fomento

contempla la conexión de Tomelloso a la línea de Alta Velocidad Madrid-Jaén. La inversión total está cifrada en unos 11.000 millones de euros, de los que 1.500 serán sufragados por el Gobierno regional y el resto serán financiados por el Estado

(Editorial y pag. 6 y 7)

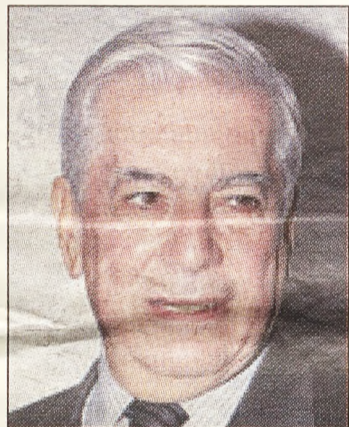

### Vargas Llosa, "Académico de Honor de La Argamasilla"

El escritor hispano-peruano y miembro de la Real Academia Española de la Lengua, Mario Vargas Llosa, fue nombrado "Académico de Honor" por la Asociación Cultural "Los Académicos de La Argamasilla". Vargas Llosa, tal y como hace ahora cien años hiciera Azorín, al conmemorarse el III Centenario de la obra de Cervantes, visitó los lugares característicos de inspiración cervantina, como la Cueva de Medrano o la Botica de los Académicos.

(Pag. 36 y 37)



### En defensa de la Constitución

El presidente Barreda, que ha asistido a la inauguración en Barcelona de la exposición 'El Quijote. Un héroe de papel, los papeles de un héroe', defendió ante el presidente de la Generalitat, Pascual Maragall que "La Constitución nos ha dado los años más prósperos y fecundos y tenemos que saber aprovecharlos". Barreda,

unos días antes, desde Madrid, trató con la presidenta de esa Comunidad, Esperanza Aguirre, de "intereses comunes" relacionados con el agua y las infraestructuras, pactando acuerdos puntuales sobre los ríos Jarama, Tajuña y Sorbe para garantizar el abastecimiento de agua para ambas comunidades.

### Economía

La consejera presentó en las Cortes el proyecto de Presupuestos

María Luisa Araujo, entregó al presidente de las Cortes de Castilla-La Mancha, Fernando



López Carrasco, el Proyecto de Presupuestos Regionales para el año 2006 que ascienden a un montante total de 7.469,6 millones de euros y suponen un incremento superior al diez por ciento respecto a los de este año.

(Pag. 39)

### Educación

Puertollano acogerá los estudios de Gestión Aeronáutica

El Centro de Estudios Universitarios de Puertollano acoge, desde este curso, el título de "Gestión Aeronáutica y Aeroportuaria", que se desarrollará a lo largo de cuatro cursos, con un total de 240 créditos, y para el que se ha ofertado un total de 75 plazas para este primer curso.



(Pag. 32)

### Albacete

Convenio para la urbanización del Parque Aeronáutico

(Pag. 10)

### Ciudad Real

El Pabellón de Exposiciones, se construirá en Miguelturra

(Pag. 13)

### Cuenca

El Ayuntamiento confía en que el AVE esté en 2010

(Pag. 23)

### Toledo

4,2 millones de euros de inversión para el "Hospital del Rey"

(Pag. 28)

**VIAJES ARENAS Plus**

¡CONSULTENOS SU PROYECTO DE VIAJE! ESTAMOS EN:

- Alcazar de San Juan - Llovera, 7 - Tel: 926 547983
- Ciudad Real - Juan, 13 - Tel: 926 212308
- Manzanera - Virgen de la Paz, 50 - Tel: 926 610022
- Tomelloso - Campa, 16 - Tel: 926 506243
- Valdepeñas - Escuelas, 62 - Tel: 926 321561

Con toda confianza

### Molina siembra dudas sobre su candidatura a la Junta

Lo que ya todos dábamos por hecho, que el alcalde de Toledo y presidente regional del PP, José Manuel Molina, sería el candidato de ese partido a la Presidencia de la Junta de Comunidades, ha quedado en el dique seco debido a las manifestaciones que los pasados días han realizado el propio Molina y la secretaria general de los populares, María Angeles García.

Además, esta coincidencia ha venido a confirmar los rumores que insistentemente venían circulando por la región desde que se conoció la encuesta que separaba a Barreda de Molina en intención de voto más de 18 puntos.

Molina insistió el miércoles en que "ahora no toca" hablar sobre la candidatura a la Presidencia de la Junta, la cual se decidirá "cuando llegue el momento". (Pag. 8)

**VENTANA**

**PLAZA**

**Día de internet**

JOSÉ MANUEL DÍAZ-SALAZAR (\*)

Se ha escrito que la implantación de la red de ferrocarriles, al convertir por primera vez a España en un espacio económico integrado, fue la que en verdad llevó a la práctica las aspiraciones de desarrollo de los pensadores y los políticos de nuestro siglo XIX.

Del mismo modo, en este momento en que Castilla-La Mancha está protagonizando un despegue decisivo en su modernización, el aprovechamiento y el dominio de las innovaciones técnicas, entre las que sobresale Internet, es una premisa fundamental para garantizar nuestro progreso y bienestar y para hacer de nosotros mismos aquello que deseamos.

Celebramos por primera vez el Día de Internet, una iniciativa que tiene como finalidad conseguir que el conjunto de la sociedad -ciudadanos y agentes económicos y sociales- tenga la oportunidad de conocer y experimentar cómo Internet puede ayudarles a mejorar su calidad de vida.

En este día queremos poner el acento en todos aquellos que no acceden a la Red; en quienes no han comprendido aún que la prosperidad en el siglo XXI depende de la participación en la Sociedad de la Información y en los que no son conscientes de que el analfabetismo digital es una nueva forma de exclusión social.

Como objetivo global tenemos que dejar de hablar de las nuevas tecnologías de la comunicación, de la Sociedad de la Información y de Internet desde la distancia para comenzar a explorar todas sus posibilidades porque no son futuro sino presente.

Internet es un medio para todo, para todos y mucho más que una tecnología. Es un medio de comunicación, de intercambio, incluso de socialización. Internet permite trabajar desde cualquier sitio, su avance nos hace hablar de la oficina móvil; también de mejora en la competitividad; de su influencia en la toma de decisiones empresariales o de la elección de este u otro territorio para invertir en función de su implantación y uso.

Estamos ante un cambio que nos ha llevado de la Sociedad Industrial a la Sociedad de la Información, una sociedad en la que la persona adquiere mayor relevancia ya que dispone de una herramienta que le puede permitir vivir mejor y, sobre todo, estar mejor informado y comunicado.

El uso de Internet es el nuevo y más potente motor de integración e incluso de democratización ya que extiende el saber y hace madurar al conjunto de la sociedad donde se desarrolla.

Desde el Gobierno de Castilla-La Mancha estamos trabajando intensamente para que los castellano-manchegos nos integremos en la modernidad y en el desarrollo y eso está muy ligado a una progresiva y rápida implantación en el uso cotidiano de las empresas y de las familias de esta red de redes, llamada Internet. Anímate y participa.

(\*) **Consejero de Industria y Tecnología de la Junta de Comunidades**

**EL CASINO PROVINCIANO**



José Manuel Molina, presidente regional del P.P. y Alejandro Alonso, portavoz del Grupo Socialista

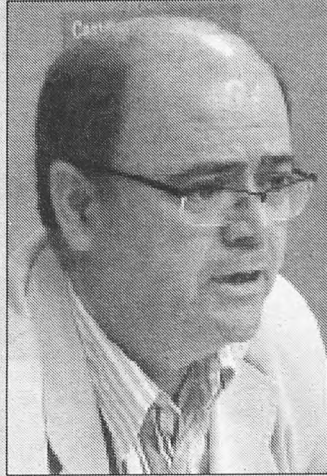

Lucrecio Serrano, portavoz del PP en las Cortes regionales



José Molina, portavoz del Grupo Socialista en las Cortes de CLM

**PENSÁRSELO DOS VECES Y, ENTRE TANTO, FELICIDADES**

Hasta hace sólo unos meses nadie dudaba en Castilla-La Mancha de que **José Manuel Molina** -presidente regional del P.P. y alcalde de Toledo- sería el candidato a las elecciones regionales, pero ahora las cosas han cambiado, ya que el propio Molina ha declarado que ese asunto no forma parte de sus prioridades actuales, pues para que haya un candidato tiene que haber "elegidos" y no "designados". Y es que bien se sabe que **Mariano Rajoy** lo señaló en la clausura de último Congreso regional. En aquellos momentos, para los populares, **José M<sup>a</sup> Barreda** era pan comido. Ahora, después de conocer la encuesta que da al actual presidente casi veinte puntos de ventaja sobre Molina, es cosa de pensárselo dos veces. No sea que... Y claro, nada más conocerse que

Molina flojea, el portavoz del Grupo Municipal Socialista, su bien amado **Alejandro Alonso**, se apresuró a felicitarle "por el regreso al hogar", esperando que ahora -dice él-, Molina tenga "una mayor dedicación a los asuntos de política local". Y volviendo al terreno municipal, para que no se diga, opinó que "no puede ser", como ha ocurrido en los últimos meses, que haya un "alcalde ausente". Y todo ello días después de que el vicepresidente segundo de la Junta, **Emiliano García-Page**, nos dijera que Alejandro Alonso "está dando la talla como portavoz municipal" y que en la elección del candidato del PSOE a la Alcaldía de Toledo "la hipótesis más verosímil es la que se pone de manifiesto día a día". Osea, que sí.

**UN ARTÍCULO 33 DE IDA Y VUELTA**

"Por el artículo 33: porque me da la gana". Éste es el motivo, según el portavoz del Grupo Popular en las Cortes, **Lucrecio Serrano**, por el que, el PSOE, en la Mesa no admitiera a trámite uno de los cinco puntos de una proposición no de ley en la que se pedía a los parlamentarios nacionales por Castilla-La Mancha que votaran en contra del Estatuto de Cataluña. Para Serrano, un hecho sin precedentes en un Parlamento en el que "se han presentado todo tipo de proposiciones relacionadas, por ejemplo, con la guerra de Irak." Lo que ignoraba Serrano es que los diputados regionales no son quien para dar órdenes a los nacionales. Lo podía haber arreglado instando a los senadores que ejercen en la Cámara Alta en representación de las Cortes de aquí. ¿Poder o querer?

**LAS OBRAS QUE SON AMORES**

El portavoz socialista en las Cortes de Castilla-La Mancha, **José Molina**, después de que **Barreda** y **Álvarez** firmaran el protocolo del Plan de Infraestructuras y Transportes de la región, ha sacado pecho y ha recordado que el PP, en los ochos años de gobierno, "no puso en marcha ningún kilómetro de la línea de alta velocidad Madrid-Portugal, y sólo un dos por ciento de las obras en la línea Madrid-Levante". Es más -siguió Molina-, en las autovías Extremadura-Levante y de Castilla-La Mancha sólo realizó un tramo de 36 kilómetros entre Daimiel y Ciudad Real, mientras que el PSOE ya ha puesto en servicio 40 kilómetros de la primera y el tramo Manzanares-Daimiel de la segunda. Además de estar licitados casi todos los tramos. Y sólo van dos añitos.

**CUADERNOS MANCHEGOS**

Periódico Regional Independiente

REDACCIÓN CENTRAL: C/ Francisco García Pavón, 39 - Apartado de Correos nº 91 - Teléfono y Fax: (926) 51 43 20 - TOMELLOSO (Ciudad Real)  
EDITA: Publicaciones Informativas La Mancha, S.L. (http://www.cuadernosmanchegos.com) - Correo Electrónico: info@infonegocio.com  
DIRECTOR: Francisco Rosado López

ECONOMÍA: Matías Díaz. CULTURA: José López Martínez.  
POLÍTICA: Juan Ramírez. ENTREVISTAS: Francisco Rosado. OCIO: Gema Martínez. INFORMÁTICA: Juan Ollero. DEPORTES: Juan Gabriel Martínez.  
CINE: Julián Marcos. DIBUJOS: Raquel Fernández. VIAJES: Alberto Palazón.  
GASTRONOMÍA: Miguel Navas

DISÑO Y MAQUETACIÓN: Alejandro Moya Morcillo  
COLABORADORES: Santiago Arroyo Serrano, Jesús Perona, Francisco López Martínez, Francisco Javier Lozano de Castro, Andrés Cañas, David Olmedo Valero.

AGENCIA DE NOTICIAS: EFE  
\*Depósito Legal: C.R. 17-1976 \* R.G.P.I. 8160.46 (1976) - \*R.E.P. 1.429 - Tomo 18 Folio 205 - Sección 1ª (1977) - \*B.O.E. nº 84 (8-4-1977)

CUADERNOS MANCHEGOS no se hace responsable de las opiniones vertidas fuera de sus artículos editoriales.

**LA VERBENA**

JOSEP ESTEVE RICO SOGORB

Zapatero se pronunció sobre el 'Estatut' aun que sin revelar cómo enmendar la delicada y conflictiva alusión al término «nación», pero al menos fue claro y firme: se ha de modificar por consenso y dentro de los límites que permite la Constitución. Asimismo, reconociendo que la única nación es el Estado Español en su conjunto y que los sentimientos de Catalunya por legítimos que sean -no hay duda- han de ser compatibles con los intereses estatales constitucionales. Igualmente aseguró que no permitirá que nada atente ni ponga en peligro la unidad del Estado, porque está convencido de que sin salirse de la Constitución y con el 'Estatut', es posible hilar fino y lograr un punto G epicéntrico de equilibrio entre España -Estado Plurinacional, Nación de naciones, Nación de nacionalidades- y Catalunya -nacionalidad histórica-.

Zapatero fue correcto mostrando diplomacia, serenidad, seguridad, control y aplomo en un tema que crispa nervios, alza pasiones, hiere sentimientos y causa discusiones. Aunque le faltó claridad -por exceso de prudencia política al no anunciar aún la fórmula a enmendar el concepto 'nación' del 'Estatut' - en algo empieza ya a tener razón: será imposible o casi imposible o harto difícil pactar con el PP porque mantiene posturas beligerantes, actitudes personales hostiles, considerable cerrazón mental y una campaña de acoso y derribo de

**En busca del consenso perdido**

mucha presión contra ZP principalmente, con apoyo de medios de comunicación afines. Las formas del PP ya las sabemos: alzar el grito al cielo, rasgarse vestiduras, asustar exageradamente a la ciudadanía, sacar a pasear los 'doberman', auspiciar movilizaciones fascistoides con tintes que recuerdan el antiguo régimen y repetir aquello de la amenaza separatista asegurando que España se va a desmembrar. Con todo esto, la imagen moderada, centrista, dialogante, renovada y moderna del PP, queda en entredicho.

¿La solución? Consensuar enmiendas entre partidos tipo «Catalunya es una nacionalidad histórica con sentimiento nacional y que forma parte del Estado Español, la Nación de España» por ejemplo. Para ello, el PP debe abandonar la hostilidad agresiva y proponer textos que no vulneren ni la Constitución ni el 'Estatut'. Menos mal que Rajoy suavizó su actitud reconociendo buen hacer en Zapatero. Por eso, el Gobierno no debe tardar a anunciar su enmienda a presentar. Han de decirle a la ciudadanía para tranquilizar ánimos, que sobra crispación y falta comunicación política. Que el PSOE afine más y que el PP dialogue de verdad dejando de ladrar, por bien de una España unida pero plurinacional y de una Catalunya solidaria, compartida e integradora que vea sus sentimientos reconocidos sin peligros mutuos.

Un quinquenio de obras

Con una inversión que supera los 10.000 millones de euros, de los que 1.500 millones serán aportados por Castilla-La Mancha, los Gobiernos central y regional se disponen a construir 2.790 kilómetros de autovías y autopistas y 1.000 kilómetros de AVE en el quinquenio 2005-2010 en Castilla-La Mancha, compromiso que quedó reflejado en un protocolo firmado la pasada semana en Toledo por la ministra de Fomento, Magdalena Álvarez y el presidente regional, José María Barreda, como garantía ante la sociedad de la realización de las obras incluidas en el Plan Estratégico de Infraestructuras del Transporte (PEIT).

Este compromiso viene avalado, según manifestó la ministra, por el hecho de que algunos de los proyectos presentados ya tienen el respaldo de los Presupuestos Generales del Estado (PGE), lo que motiva que Castilla-La Mancha, con un crecimiento del 16,38 por ciento en los PGE de 2006 con respecto al ejercicio anterior, sea la sexta región que más crece en las Cuentas del Estado.

Efectivamente, los PGE reflejan partidas para nuevos tramos de la Autovía de Castilla-La Mancha (A-40) o la de Extremadura-Levante, mientras que por parte de Castilla-La Mancha está a punto de inaugurarse la Autovía de los Viñedos que une Toledo con Albacete. Por lo que respecta al AVE, está a punto de entrar en servicio la línea Madrid-Toledo y se continúan ejecutando tramos del corredor Madrid-Cuenca-Albacete dentro de la línea Madrid-Levante.

Por todo ello, no es exagerado que se considere la firma de este protocolo como de "un hito" que "marcará un antes

y un después" en el devenir de Castilla-La Mancha. Nosotros también lo pensamos así.

Tan sólo un período de tiempo de cinco años podrá decir si nos equivocamos o no.

*"No me maravillaría de nada deso; porque, si bien te acuerdas, la otra vez que aquí estuvimos te dije yo que todo cuanto aquí sucedía eran cosas de encantamiento, y no sería mucho que ahora fuese lo mismo".*



Cristina Almeida, abogada y ex diputada de IU

COMO DEJAR DE FUMAR

La popular abogada Cristina Almeida, muy conocida por su etapa política desde Izquierda Unida, que ha participado los pasados días en Toledo en una de las mesas redondas organizadas en el Primer Symposium Internacional sobre Mujer y Tabaco (ISOWAT) ha opinado que, estudiando todos los datos del preámbulo de la Ley que regula el tabaco, que ha aprobado el Congreso, "habría que prohibir la publicidad del tabaco, no el control del consumo".

Almeida considera que "mientras las compañías tabaqueras están ahí, habría que meterse con ellas, no con los pobres fumadores". Además, se reconoció fumadora de tabaco negro "porque se llevaba y porque era más fuerte", aunque "después sólo fumaba cuando me deprimía, pero dejé de deprimirme y también de fumar". Bien.

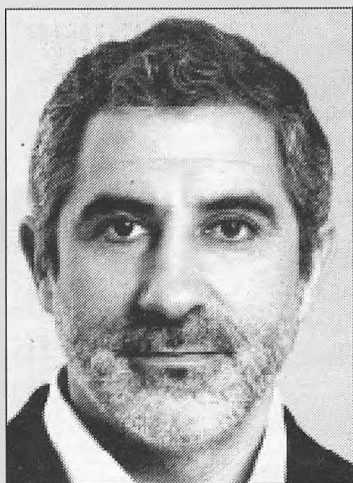

Gaspar Llamazares, coordinador general de Izquierda Unida.

COMUNIDADES Y BATALLA CAMPAL

El coordinador general de Izquierda Unida (IU), Gaspar Llamazares, que ofreció la pasada semana una conferencia sobre Federalismo cívico con motivo de los actos de conmemoración del 125 aniversario del Ateneo Albacetense, acusó al PP de haber creado una verdadera "batalla campal" entre comunidades a cuenta del Estatuto de Cataluña asegurando que la propuesta catalana "no es desgregadora, sino una propuesta para convivir".

Además, Llamazares culpó a la "derecha" de llevar a cabo una estrategia de desestabilización antidemocrática y de no haber reconocido aún el resultado electoral, intentado deslegitimar las propuestas del Gobierno y de la izquierda "atribuyendo a la propuesta del Estatuto de Cataluña o a la reforma educativa un carácter de inconstitucionalidad". Y dijo más, pero...

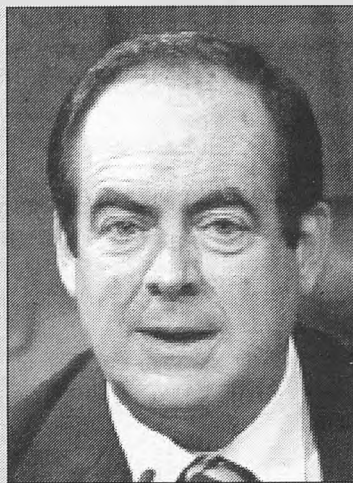

José Bono Martínez, ministro de Defensa

TIRAR LA PIEDRA Y ESCONDER LA MANO

El ministro de Defensa, José Bono, ha roto su silencio sobre el incendio de Guadalajara, declarando que "se han sembrado demasiadas sospechas irresponsables por algunos jefes del PP que no soportan estar fuera del Gobierno", y que "han llegado a decir que se les dejó morir", por lo que pide que "Dios les perdone".

El ministro afirma que tampoco le sorprendieron los abucheos de algunas personas cuando se dirigía al funeral por las víctimas, asegurando que no eran vecinos, y que algunos dirigentes del PP "llevaron dos autobuses de derechistas madrileños" a la puerta de la iglesia para que hicieran "la peor política, que es la de usar los sentimientos ajenos en provecho propio".

Y es que, últimamente, estos chiquitos están muy activos. Y hay quien tira la piedra y esconde la mano.



LA ENCUESTA

Una amplia mayoría de castellano-manchegos votaría en estos momentos al PSOE para el Gobierno de Castilla-La Mancha

Más de treinta puntos separan en intención de voto al PSOE del PP en nuestra región, según refleja la encuesta que esta semana hemos realizado en [cuadernosmanchegos.com](http://cuadernosmanchegos.com).

La participación ha alcanzado el número de 282 participantes, de los que el 67% o lo que es lo mismo 191 respuestas dan

en la que preguntábamos a los lectores lo siguiente: ¿A quién votaría en el caso de celebrarse elecciones para el Gobierno de Castilla-La Mancha?

al PSOE como preferido. Por contra, tan sólo el 32%, un total de 91 participantes prefieren al PP.

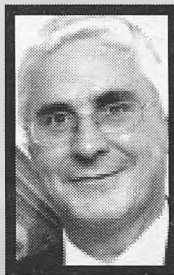

José María Barreda

EL PUNTO

Desde hace unos años, los bibliotecarios y bibliotecarias españoles celebramos (aunque soy consejera de Cultura sigo sintiéndome bibliotecaria) el 24 de octubre el Día de la Biblioteca.

Las bibliotecas son, para mí, estrellas que iluminan todo a su alrededor. Cada uno de los documentos que las forman contiene un poco de luz, y la acumulación de todos ellos puede llegar a alcanzar muchísima intensidad.

Pero también, para mí, las bibliotecas son úteros, lugares amorosos para refugiarse y dejar pasar el tiempo tranquilo mientras se aprende de qué va la vida, aunque se haya vivido mucho.

Pero también, para mí, las bibliotecas son plazas públicas, lugares donde ver a la gente, encontrarse con ella, intercambiar ideas y compartir experiencias, alegrías y dolores. En un momento en el que la soledad amenaza a muchísimas personas, las bibliotecas ofrecen la posibilidad de encontrar verdadera compañía.

Pero también, para mí, las bibliotecas son mágicos lugares de iniciación, de esos en los que se entra con la sensación de estar haciendo algo único, sobre todo si se va de la mano de un adulto, siendo niño, que va marcando los caminos y desvelando los secretos.

Pero también, y por todo lo anterior, las bibliotecas son herra-

"Las bibliotecas, luz para nuestros ojos"

mientas de transformación de la sociedad. Porque la sociedad se transforma cuando la gente se conoce y conoce el mundo que la rodea, cuando las personas leen, piensan e intercambian ideas. A partir de ahí las ganas de actuar surgen casi como una necesidad.

Hace unos días escuché una frase de esas que se anotan para no olvidarlas, "sólo se puede leer con los ojos abiertos", dijo alguien cerca de mí para expresar la íntima relación que hay entre leer y ser un ciudadano consciente de lo que ocurre en el mundo.

A partir de esa afirmación la pregunta surge inmediata: ¿qué va primero, la lectura o la conciencia social? Difícil respuesta: están tan relacionadas las dos cosas... Las personas que quieren cambiar el mundo suelen ser lectoras, pero no es menos cierto que, quien quiere cambiar el mundo necesita leer para ello.

La biblioteca tiene que despertar esas ganas de cambiar el mundo, y creo que difícilmente se puede encontrar una tarea más apasionante

que esa.

De pequeña disfrutaba mucho cuando me contaban historias. Había dos de la Biblia que me gustaban especialmente: la lluvia del maná y la multiplicación de los panes y los peces. De mayor me he dado cuenta de que las dos tienen algo en común: son una exaltación de la generosidad. De repente, por ensalmo, en ambas aparece algo que atiende las necesidades de las personas estrándose tanto como haga falta. Quizá por eso admiro a las bibliotecas, porque ellas hacen lo mismo: para todos tienen algo, y se multiplican gratuitamente hasta el punto de que todos pueden sentirlas suyas.

Precisamente es esa admiración que me produce desde niña la generosidad lo que me lleva a rechazar de plano, con todas las fuerzas de que soy capaz, la aplicación de un canon por los préstamos. Para mí es una cuestión de principios: nadie debe pagar, ni directa ni indirectamente, por sacar materiales de una biblioteca. Porque además, no nos engañemos, en este país ese sería el principio del declive de tantas estrellas que, con las aportaciones de miles de usuarios y bibliotecarios, y con los impuestos de todos, han empezado tímidamente a brillar en nuestro firmamento bibliotecario.

(\*) Consejera de Cultura

## Castilla-La Mancha se convertirá en la región mejor comunicada tras el protocolo firmado con Fomento

- ✓ La región contará con el 20% de los kilómetros de autovías y autopistas de España y con el 14% de los kilómetros de la alta velocidad
- ✓ El 96% de la población de Castilla-La Mancha estará a menos de 15 minutos de una vía de gran capacidad
- ✓ El segundo gran nudo de comunicaciones de alta velocidad de España estará situado en Castilla-La Mancha
- ✓ Fomento contempla por primera vez la conexión de Tomelloso a la Alta Velocidad

El protocolo firmado el lunes 24 por el presidente de Castilla-La Mancha, José María Barreda, y la ministra de Fomento, Magdalena Álvarez, en el que se plasman todas las inversiones del Plan Estratégico de Infraestructuras de Transportes (PEIT) para Castilla-La Mancha, incorpora importantes novedades en materia de infraestructuras.

De esta forma, además de dar un impulso y coordinar las actuaciones que están ejecutando o proyectando ambas administraciones, el documento compromete la realización de nuevas autovías, nuevas conexiones y nuevas paradas de alta velocidad en Castilla-La Mancha. Igualmente, por primera vez, un documento rubricado por la responsable de Fomento contempla la conexión de Tomelloso a la línea de Alta Velocidad Madrid-Jaén.

de dicha infraestructura, de unos 110 kilómetros de longitud, una vez que el Ministerio de Fomento asume la financiación e integración en la Red Estatal de la Autovía de la Alcarria.

Esta carretera, que unirá Guadalajara y Tarancón a lo largo de 120 kilómetros, estaba prevista en el Plan de Carreteras del Gobierno de Castilla-La Mancha. El Gobierno de España considera que es de interés nacional, ya que ayudará a mejorar las conexiones norte-sur del país enlazando la A-1 y la A-2 con la A-3 y con la Autovía de Castilla-La Mancha.

También en Guadalajara, el Ministerio de Fomento llevará a cabo la unión de las autovías A-1 y A-2 mediante una autovía de conexión entre las dos vías actuales. Así se

mejorarán las conexiones entre el Norte de la Península y el Levante.

En el mismo sentido, el Ejecutivo central iniciará los estudios informativos para construir una nueva variante de la A-2 a su paso por Guadalajara para aliviar a la capital de los tráfic de largo recorrido. Se ampliará a un tercer carril esta autovía.

Además, a través de este protocolo el Ministerio de Fomento se compromete a tener en cuenta la apuesta del Gobierno autonómico para que el trazado de la Autovía A-43 Extremadura-Levante, a su paso por la provincia de Ciudad Real, se realice a través de la opción sur.

En lo que se refiere a las autopistas, se acuerda la adjudicación, en una primera fase, del proyecto

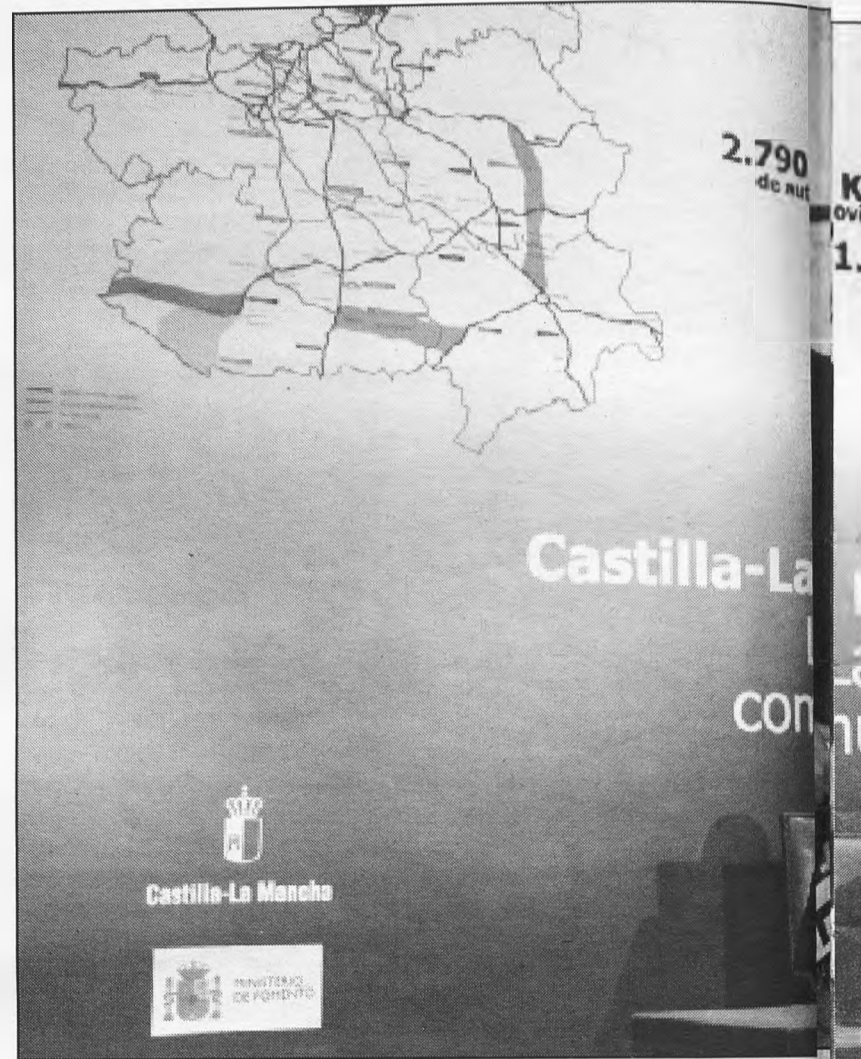

de la AP-41, en el tramo comprendido entre Toledo y Ciudad Real, conectando la capital regional y la ciudad manchega.

En el mismo sentido, el documento incorpora la ampliación de la actual R-3 hasta la localidad conuense de Tarancón.

### Segunda estación de referencia nacional de AVE

Las novedades se amplían también a las actuaciones previstas por el acuerdo en materia de alta velocidad, lo que permitirá que Castilla-La Mancha contará con más de 1.000 kilómetros de vías de alta ve-

### Autovías y autopistas

Las infraestructuras en carreteras que el Ministerio de Fomento y la Junta de Castilla-La Mancha van a llevar a cabo harán posible que, en muy poco tiempo, todas las ciudades de la región con más de 10.000 habitantes estén conectadas por autovía o autopista. Ello supone que el 96 por ciento de la población de Castilla-La Mancha estará a menos de 15 minutos de una vía de gran capacidad, y que los trayectos de medio o largo recorrido dentro de la región se reducirán, como media, un 20 por ciento.

Además, y gracias a la concepción de transversalidad del Plan del Ministerio de Fomento y al Programa de Carreteras del Gobierno de Castilla-La Mancha, las grandes comunicaciones por carretera en la Región ya no mirarán ni pasarán necesariamente por Madrid, sino que se construirá una red auténticamente regional de autovías y autopistas.

En lo que se refiere a las vías de gran capacidad, el acuerdo entre el Gobierno de España y el Gobierno de Castilla-La Mancha va a hacer posible, en primer lugar, la construcción de la Autovía Cuenca-Albacete. Será la Junta de Comunidades quien construya y sea titular

## Barreda: "Las infraestructuras aportarán kilómetros de progreso para Castilla-La Mancha"

El presidente de Castilla-La Mancha, José María Barreda, argumentó, tras suscribir con la ministra de Fomento, Magdalena Álvarez, el protocolo para la aplicación en la Región del Plan Estratégico de Infraestructuras y Transportes (PEIT), que este acuerdo aportará "kilómetros de progreso" para la Comunidad Autónoma.

Esta situación, según precisó el presidente Barreda, no tiene precedentes para la historia de la Región y, lo que es aún más importante, va a propiciar un "extraordinario cambio cualitativo en la renta de situación de Castilla-La Mancha".

Según el presidente castellano-manchego, el planteamiento del protocolo, suscrito en la sede del Gobierno regional, "rompe con la concepción radial existente hasta ahora en las comunicaciones, pues organiza importantes vías de comunicación transversales, que son muy importantes para el conjunto de la Península, atravesando estas tierras que hoy forman parte de la España emergente", puntualizó, por lo que Castilla-La

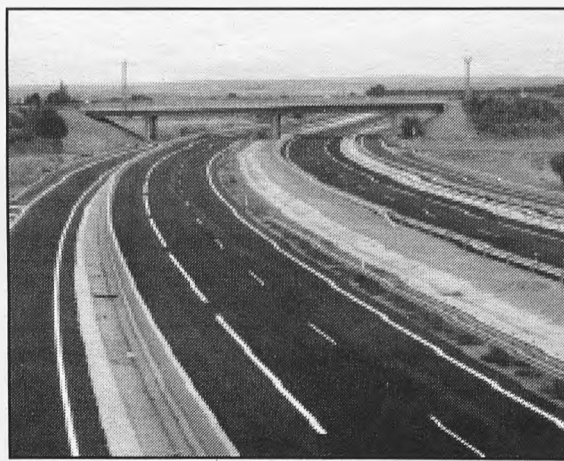

Mancha está ahora en situación de demostrar que es "una Comunidad Autónoma pujante que está dispuesta a saber convertir en crecimiento económico su situación geográfica".

Asimismo, el presidente Barreda valoró el esfuerzo presupuestario que realizará el Ministerio de Fomento para la ejecución de este protocolo y que la ministra Álvarez cifró en una inversión próxima a los 11.000 millones de euros, de los que 1.500 serán sufragados por el Gobierno regional y el resto, que financiará el

Estado, y que tienen reflejo en los Presupuestos Generales.

Esta inversión, incidió Barreda, evidencia la "voluntad política que ha demostrado el Ministerio de Fomento" para la elaboración de este Protocolo y su intención de ejecutarlo en la mayor brevedad posible de tiempo.

La ejecución de este Plan, tal y como expresó el presidente regional, en el capítulo de autovías y autopistas supondrá para la Región pasar de los 1.073 kilómetros de vías de alta capacidad actuales a los 2.790 que habrá en el año

2010, convirtiéndola en la Comunidad Autónoma mejor comunicada por carretera de España.

Un incremento espectacular que también se verá reflejado en las líneas ferroviarias de Alta Velocidad, ya que los 310 kilómetros que en la actualidad se encuentran en servicio se convertirán en más de 1.000 en un corto espacio de tiempo.

Esta apuesta por mejorar el mapa de las infraestructuras de la Región, declaró José María Barreda, precisa ahora que "una sociedad activa, dinámica, fuerte y con confianza en sí misma, como es la castellano-manchega, sea capaz de sacar el máximo jugo posible a estas infraestructuras, que los gobiernos de España y de Castilla-La Mancha están desarrollando".

En este sentido, Barreda concluyó asegurando que tiene "una gran fe en la Región y su futuro", y que no alberga ninguna duda de que el conjunto de la sociedad de Castilla-La Mancha será capaz de protagonizar el esfuerzo preciso para rentabilizar el hori-

zonte de posibilidades que lleva aparejado el crecimiento espectacular de las infraestructuras de la Región.

### Un Plan consensuado

Por su parte, Magdalena Álvarez, durante su intervención, aseguró que en el Protocolo del PEIT se materializa "un compromiso del Gobierno de España para mejorar y modernizar la red de carreteras, ferrocarriles y aeropuertos, pero también la participación, el consenso, la colaboración y el diálogo para buscar soluciones de una manera conjunta".

En opinión de la titular de Fomento, en la coordinación institucional reside la clave para "dar eficiencia al gasto público". Asimismo, precisó que este Plan está concebido en torno al concepto de la economía de escala, con objeto de que "el gasto público traspase la propia infraestructura y podamos ofrecer una respuesta adecuada a nuestros propios sistemas productivos y, en definitiva, impulsemos la actividad productiva de Castilla-La Mancha".



Foto: Alvaro Ruiz  
José María Barreda, durante su intervención en la presentación del Plan Estratégico de Infraestructuras y Transportes, fruto del protocolo suscrito con la ministra de Fomento, Magdalena Álvarez.

locidad, frente a los 310 actuales. Todas las capitales de provincia y las principales ciudades de la región tendrán paso y parada del AVE,

de tal forma que el 40 por ciento de la población tendrá una estación en su propia ciudad y el 80 por ciento de los castellano-manchegos esta-

## Los agentes sociales aplauden el protocolo, mientras el PP habla de 30 años de retraso en infraestructuras

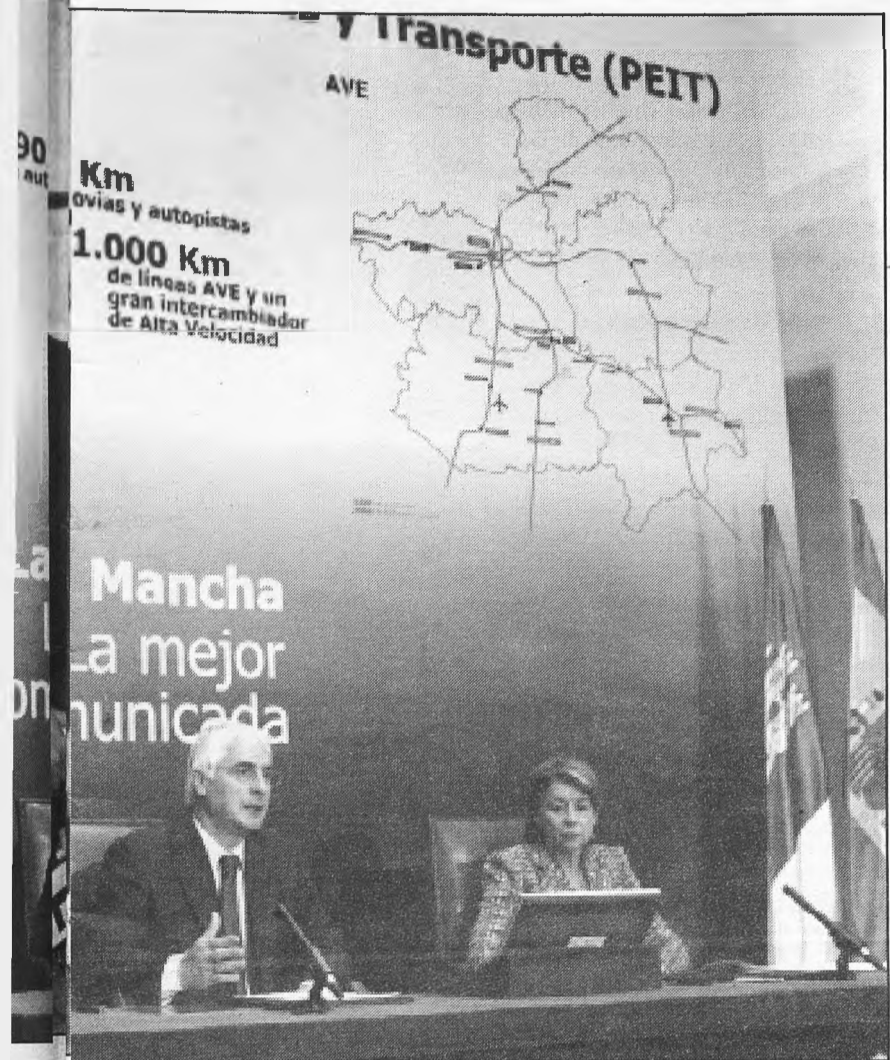
Representantes de los empresarios y los agentes sociales han valorado positivamente el protocolo en materia de infraestructuras firmado en Toledo por el presidente de Castilla-La Mancha, José María Barreda, y la ministra de Fomento, Magdalena Álvarez.

Así, el presidente de la Confederación de Empresarios de Castilla-La Mancha (CECAM), Jesús Bárcenas, se felicitaba "por el paso tan importante" que se ha dado. También destacó la importancia de las inversiones que se van a realizar, tanto en el área de la alta velocidad como las autovías o autopistas, y el hecho de que se hayan puesto fecha concreta a los proyectos que contempla el acuerdo.

Por su parte, el presidente de la Federación Regional de Empresas de la Construcción, Abraham Sarrión, subrayaba "el entusiasmo" que transmite el presidente Barreda, calificando el protocolo de "importantísimo", asegurando que les ha llegado a sorprender.

Sarrión incidió en la importancia de las infraestructuras anunciadas, entre ellas la autovía Madrid-

Toledo-Ciudad Real, la Autovía de la Alcarria y la Autovía Cuenca-Albacete, así como el segundo gran intercambiador de AVE en La Sagra.

Finalmente, el presidente del Consejo Económico y Social de Castilla-La Mancha, Juan Antonio Mata, afirmó que "desde siempre los agentes sociales han considerado que las infraestructuras son imprescindibles para el crecimiento económico".

En este sentido, indicó que "este Plan de Infraestructuras va a modernizar la región, ha interrelacionarla y a desarrollarla".

### "No es momento de anunciar acuerdos"

Por su parte, el presidente del PP castellano-manchego, José Manuel Molina, aseguraba que "no es momento" de presentar como éxitos y acuerdos históricos en materia de infraestructuras "lo que ya está presentado" sino que hay que poner fechas y ejecutarlas, lamentando el retraso de "30 años" en la región, los 20 "de antes", y ahora "nos lo retrasan otros 10 años" y

rá a menos de 30 minutos de la alta velocidad española, con un ahorro medio en tiempo de viaje del 50 por ciento.

De esta forma, se consigue que Castilla-La Mancha sea la única Comunidad Autónoma, además de Madrid, que cuente con un intercambiador nacional sur de AVE, a través de la segunda estación de Toledo, o Estación de La Sagra, permitirá establecer relaciones directas por alta velocidad entre las principales poblaciones castellano-manchegas sin pasar por la capital de España.

Este intercambiador constituirá un nudo estratégico de comunicaciones 50 kilómetros al Sur del único hoy existente, en la Estación de Madrid-Atocha, con lo que puede llegar a servir, en la práctica, de eje vertebrador de todo el tráfico AVE del sur de España.

### Estudio de viabilidad del paso y la parada del AVE en Tomelloso

Además, el documento firmado entre Magdalena Álvarez y José María Barreda contempla la realización de los estudios de viabilidad del paso y la parada del AVE en la ciudad de Tomelloso y Argamasilla de Alba (Ciudad Real).

### Ferrocarril Convencional

Asimismo, se impulsa el mantenimiento y la mejora progresiva del ferrocarril convencional en la comunidad autónoma, mediante la mejora de los sistemas de seguridad y la supresión de los pasos a nivel aún existentes.

## El Ministerio de Fomento acometerá:

-La finalización de la Autovía de Castilla-La Mancha, o A-40, que unirá el eje Maqueda-Toledo-Tarancón-Cuenca.

-La A-43, Extremadura-Levante, que propiciará el desarrollo de las comarcas de Almadén y Puertollano.

-La autovía A-32 de Linares a Albacete.

-El Ministerio de Fomento asumirá e incluirá dentro de la Red Estatal la Autovía de la Alcarria, que enlazará Guadalajara y Tarancón.

-La conexión de las autovías A-2 y A-1 en Guadalajara.

-Adjudicación de la primera fase de la Autopista AP-41, en el tramo comprendido entre Toledo y Ciudad Real y prolongará la R-3 hasta Tarancón.

-Conversión en una carretera de características de diseño elevado de la N-211 entre Alcolea del Pinar y Monreal del Campo, en la provincia de Guadalajara. Esta vía tendrá una longitud de 80 kilómetros y supondrá una inversión de 75 millones de euros.

## El Gobierno de Castilla-La Mancha acometerá:

-La nueva Autovía Cuenca-Albacete, que discurrirá por el corredor de la actual N-320.

-La Autovía de la Sagra, de 88 kilómetros, unirá esta comarca de espectacular desarrollo a ejes como la A-5, la A-42 o la A-4.

-La Autovía del IV Centenario unirá Ciudad Real y Valdepeñas y desde aquí hasta el enlace con la futura autovía Linares-Albacete.

-La Ronda Suroeste de Toledo enlazará la Autovía de los Viñedos con la actual A-42.

-La Autovía de La Solana, que comunicará este municipio con la autovía A-4 al sur de Manzanares, en Ciudad Real.

-Antes de que termine este año estará abierta al tráfico la Autovía de los Viñedos que, con 127 kilómetros de longitud, une Toledo y Tomelloso (Ciudad Real).

### Alta Velocidad

-Madrid-Toledo, que estará inaugurada antes de que finalice el mes de noviembre.

-Madrid-Cuenca-Albacete, una línea con 394 kilómetros en territorio regional y con paso y parada en ambas capitales de provincia.

-Madrid-Extremadura-Lisboa, con paso y parada en Talavera de la Reina.

-Madrid-Alcázar de San Juan-Jaén, con 180 kilómetros en Castilla-La Mancha.

-Estudio para la integración de Tomelloso en la red de alta velocidad.

-Segundo gran intercambiador de AVE de España con la construcción de la nueva estación de La Sagra, en Toledo.

El presidente regional se refirió a aspectos como economía, comunicaciones, sanidad, educación o infraestructuras

## Barreda destaca el crecimiento de Castilla-La Mancha en el Debate sobre el Estado de la Región

El presidente de Castilla-La Mancha, José María Barreda hizo balance, durante el Debate sobre el Estado de la Región, celebrado en las Cortes Regionales, de la notable mejora registrada en los servicios que esta Región ofrece a los ciudadanos. Así, indicó que la vertebración territorial y la mejora de comunicaciones predisponen a Castilla-La Mancha a un desarrollo imparable.

En su intervención, apuntó que el Gobierno de Castilla-La Mancha ha hecho una apuesta sin precedentes en la mejora de las vías de comunicación que permitirán promover las relaciones dentro y fuera de la Región.

José María Barreda agradeció al Ministerio de Fomento la puesta en marcha del Plan Estratégico de Infraestructuras y Transportes (PEIT) que, unido al Plan de autovías autonómico, fortalecerán e impulsarán la competitividad de Castilla-La Mancha.

### Más de 1.500 millones para el Pacto por el Desarrollo y la Competitividad

Para el jefe del Ejecutivo castellano-manchego, una demostración de que Castilla-La Mancha es hoy una realidad diferente, es el Pacto por el Desarrollo y la Competitividad firmado entre el Gobierno y los agentes sociales, un documento que recoge 52 objetivos y la puesta en marcha de 197 medidas que tienen un reflejo presupuestario de 1.515 millones de euros en los presupuestos regionales para 2006.

Otro aspectos destacados en el desarrollo de la Región es la incorporación de más de 50.000 personas al mercado laboral, más de la mitad mujeres, y el crecimiento poblacional de la región, situándose el censo en 1.888.527 castellano-manchegos.

### Vivienda

En este aspecto, Barreda indicó que el Gobierno desarrollará en los próximos cinco años nueve millones de metros cuadrados para facilitar la construcción de viviendas, y que durante el último año casi 10.000 familias se han beneficiado de algún tipo de subvención estatal y autonómica.

### Agricultura y medio ambiente

La agricultura ocupó un capítulo especial en la intervención del presidente Barreda.

A este respecto, se refirió a las medidas puestas en marcha para paliar los efectos tanto de las heladas como de la sequía y el adelanto del pago de las ayudas al gasóleo,

Barreda, quien hizo balance de los logros alcanzados, anunció que Castilla-La Mancha tendrá a corto plazo, entre autovías y autopistas, 2.790 kilómetros y más de 1.000 kilómetros de AVE. Una economía saneada, la optimización de los servicios sanitarios, educativos y sociales y la clara apuesta por la cultura en el año Quijote fueron los pilares sobre los que apoyó su intervención.

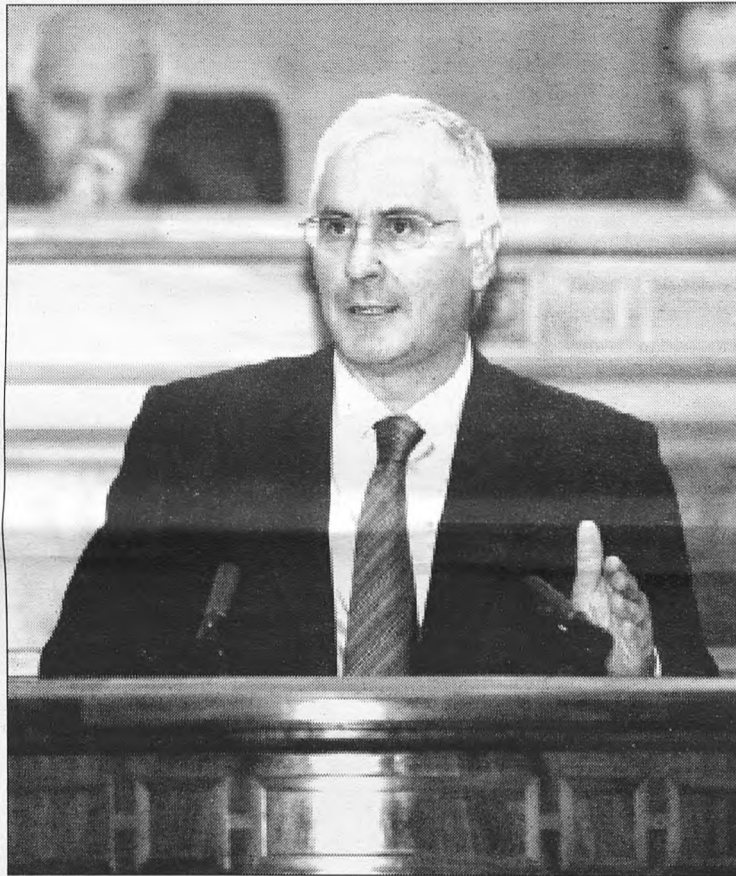

la defensa de los olivares de bajo rendimiento, y la reforma de la Organización Común del Mercado (OCM) de productos como el azú-

car y el vino.

Igualmente, el presidente anunció la elaboración de un Plan Estratégico de Desarrollo Rural dirigido a detener el despoblamiento de las zonas rurales y mejorar las condiciones de vida de sus habitantes.

### Prioridad sanitaria y los servicios sociales

En Sanidad, el presidente castellano-manchego apuntó que el gasto por habitante es de 1.039 euros, anunciando que se van a incorporar a la nueva red sanitaria, 2.603 camas, 74 quirófanos y 11 paritorios. Asimismo, señaló que desde que la Comunidad Autónoma asumió las transferencias, se ha reducido la lista de espera en 100.000 pacientes.

En materia de investigación, puso en valor algunos logros como el hecho de que la primera unidad de investigación oncológica básica y clínica de la Asociación Española del Cáncer en España se ha instalado en el Hospital General de Albacete.

Barreda se refirió a los servicios sociales como una prioridad del Gobierno que preside, indicando que los servicios sociales básicos de Castilla-La Mancha son una referencia nacional, ya que la región dispone de la mayor oferta de plazas de alojamiento para mayores y es la segunda región con más plazas residenciales para discapacitados. Los centros de atención a la infancia cuentan con 10.810 plazas y la red de recursos para la mujer, para la prevención y atención en situaciones de maltrato, casas de acogida, ayudas económicas, apoyo social, etc es la más amplia de España.

### Castilla-La Mancha aprende y emprende

Junto a estas prioridades, el presidente aseguró que la mejor inversión que puede hacer un gobierno es en educación, pues es "el ins-

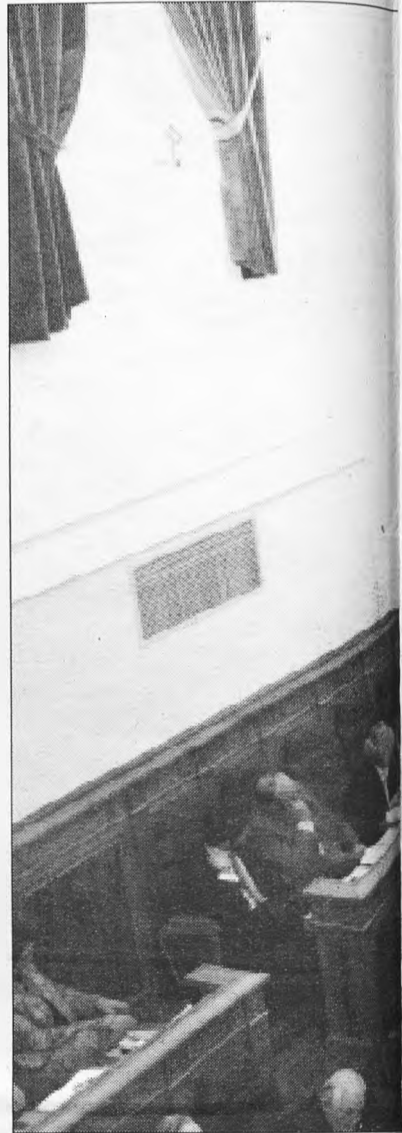

trumento más eficaz para lograr la igualdad real de oportunidades". Como ejemplos, recordó que se han construido 16 nuevos centros y ejecutado 40 obras de ampliaciones. Del mismo modo señaló que se va a pasar del aula informática a la informática en el aula con el Plan de Conectividad Integral.

En esta clara apuesta por la educación, destacó el apoyo a la lectura, con medidas para que los libros lleguen a todos los rincones, ampliando además la red de bibliotecas. "La promoción de la lectura es, sin lugar a dudas, el primer paso hacia una sociedad más culta, tolerante y consciente de sus derechos y deberes ciudadanos", señaló.

Junto a la lectura Barreda señaló el teatro, el cine, las artes, los archivos históricos, los museos, los centros culturales, el patrimonio artístico... como objeto de atención prioritaria. Y así se ha llevado a cabo con ocasión de la celebración del IV Centenario de El Quijote, una efeméride, que, según indicó, también ha servido para promocionar el patrimonio artístico y natural de Castilla-La Mancha, como así lo demuestra el hecho de que en este año, nuestra región es la segunda de España en la que más ha aumentado la recepción de turistas internacionales, un 21% frente a un 6% de la media nacional.

No quiso finalizar el presidente de Castilla-La Mancha sin advertir que estos logros son gracias a los hombres y mujeres de Castilla-La Mancha, cuyo esfuerzo y tesón están dando como fruto una sociedad preñada de futuro.

## El PP acusa a Barreda de hacer uso de "estrategias encaminadas a ganar elecciones"

El portavoz del Grupo Parlamentario Popular, Lucrecio Serrano, reprochó a José María Barreda la ausencia de políticas económicas y sociales y de hacer uso desde su Gobierno sólo de "estrategias encaminadas a ganar elecciones".

Después de calificar el discurso del presidente de "farragoso y desordenado", Serrano describió a Castilla-La Mancha como una región desastrosa y con un futuro muy oscuro; todo ello en base a una serie de estadísticas recurridas en otras ocasiones en las que la Comunidad autónoma ocupa uno de los últimos lugares en crecimiento.

Más adelante, Lucrecio

Serrano acusó a Barreda de hacer una política económica basada "en la dependencia, en el favor que se agradece", así como que, desde que gobierna, se haya incrementado la deuda de la región en un 10 por ciento.

Dentro del apartado turístico, Serrano interrogó al presidente sobre los beneficios para la región del IV Centenario, debido a que los datos de agosto dejan a nuestra región como la segunda con menos pernataciones y grado de ocupación hotelera del país.

El portavoz del Grupo Popular, respondió a la oferta de pactos del presidente, acusándole de que "se le llena la boca de diálogo y

no ha tenido la gentileza ni de mandarnos un ejemplar del Pacto por el Desarrollo y la Competitividad", después de llevar 15 días firmado. Aunque, eso sí, dijo que lo conocía al llegarle por otro conducto no oficial.

Dentro del apartado de reproches, Lucrecio Serrano dijo haber echado de menos en la intervención de Barreda asuntos como las crisis de los sectores del textil, calzado y transportes en la región.

Asimismo se refirió, cuestionándolo, al consenso que el presidente había ofrecido horas antes a su partido para la elaboración del Plan Estratégico de Desarrollo Rural, acusándole de

no ser de fiar en estas cuestiones, ya que "el consenso es el que se plantea desde el principio y con los folios en blanco, pero usted trae el documento diciendo esto son lentejas, o las comes o las dejas".

Serrano, como colofón de su intervención, acusó al Gobierno de haber descubierto el medio rural de la región y la ausencia de centros de salud y de cobertura de telefonía móvil a raíz del incendio de Guadalajara en esa zona, recordándole que antes había el rechazado una enmienda del PP en la que se pedía un plan estratégico para el desarrollo de las zonas rurales desfavorecidas.



Barreda anunció 30 novedosas propuestas que se aplicarán a lo largo de 2006

## Deducciones fiscales para familias con mayores o discapacitados a su cargo

El presidente de Castilla-La Mancha, José María Barreda, anunció 30 novedosas propuestas que se van a llevar a cabo del año 2006, entre las que priman las deducciones fiscales en un sectores tales como las familias con personas mayores o discapacitados a su cargo o empresas familiares. En esta línea, anunció que en el impuesto de sucesiones y donaciones no se cobrará nada para las explotaciones agrarias prioritarias. Del mismo modo anunció mejoras para las explotaciones agrarias singulares.

En el ámbito del medio ambiente anunció la creación de un Plan Estratégico, comprometiéndose en llevar a las Cortes el próximo año, el Proyecto de Ley para crear la Empresa Pública de Gestión Medioambiental. Asimismo adelantó que en el primer semestre de 2006 se presentará el Plan Estratégico del Vino.

En este orden de cosas Barreda anunció que se desarrollará de manera inmediata el Plan de adecuación de los regadíos del acuífero 23 con el objetivo de mejorar la competitividad y calidad de la agricultura del Alto Guadiana.

Junto a las deducciones fis-

cales uno de los anuncios más importantes del presidente Barreda fue un Plan de Salud Bucodental que se ampliará hasta los niños de nueve años, con lo que se beneficiarán 60.000 familias más de lo previsto. En este contexto merece mención especial una novedosa iniciativa: el vuelo nocturno de los helicópteros sanitarios, con los que Castilla-La Mancha se convertirá en la primera Comunidad Autónoma de la península en disponer de este tipo de transporte las 24 horas del día.

Asimismo, anunció la creación de un Centro Joven en poblaciones de más de 40.000 habitantes y el desarrollo de nueve millones de metros cuadrados de iniciativa pública para construir viviendas para jóvenes.

Entre los sectores más necesitados se encuentra la mujer para la que está previsto completar la Red de Centros con la finalidad de que el 100% de las mujeres tengan cerca un servicio integral de atención. "Castilla-La Mancha se convertirá en 2006 en la región de Europa con la red más completa de servicios de atención a la mujer", aseveró el jefe del Ejecutivo.

Por otra parte y para mejorar los medios a disposición de la Administración de Justicia, el presidente adelantó la constitución de una Comisión Mixta que negocie esta transferencia.

En la treintena de anuncios toman protagonismo especial la mejora de las comunicaciones. En este contexto anunció un Plan extraordinario de Carreteras dotado con 140 millones de euros que impulsará la mejora de la Red secundaria de carreteras autonómicas con 25 actuaciones en las cinco provincias.

En otro orden de cosas, el presidente Barreda aseguró que el espíritu del Quijote va a tener continuidad hasta el año 2015, por lo que seguirá siendo una apuesta firme por la cultura y por el desarrollo de esta tierra, por ello anunció una Ley de Protección de la Ruta de Don Quijote.

El presidente de Castilla-La Mancha finalizó su intervención demandando un Pacto del Agua permanente, por lo que propuso la creación del Consejo Regional del Agua en el que estén representados los agentes sociales y que con carácter estable, se conciencie al conjunto de la sociedad.

## La reforma del Estatuto se tramitará en las Cortes a partir de enero



Los grupos parlamentarios de PP y PSOE en las Cortes de Castilla-La Mancha han acordado elaborar de cara al próximo 8 de noviembre una propuesta articulada de reforma del Estatuto de Autonomía de la Comunidad, que comenzaría a tramitarse en el Parlamento autonómico como proposición de ley, es decir como nuevo texto estatutario, a partir del próximo mes de enero.

Así lo adelantó el portavoz socialista en las Cortes, José Molina, tras el encuentro mantenido en el Palacio de Fuensalida con el portavoz del PP, Lucrecio Serrano, tras la constitución de un grupo de trabajo para la reforma y en el que ambos recibieron de manos del vicepresidente primero de la Junta de Comunidades, Fernando Lamata, que presidirá este órgano, un documento 'de salida' donde el Gobierno plantea los posibles objetivos de la reforma.

Según Molina, el grupo de trabajo ha acordado un procedimiento y un primer calendario mediante el cual ambas formaciones mantendrán una próxima reunión, el próximo 8 de noviembre, que fijaría las bases, el contenido y las grandes líneas del Estatuto, de forma que pudiera empezar a tramitarse en las Cortes a partir de enero.

Previamente a la tramitación, el grupo de trabajo solicitará las aportaciones de la Defensora del Pueblo, del Consejo Consultivo, de las universidades y del Tribunal Superior de Justicia, de forma que en el encuentro de noviembre pudiera conseguirse la redacción del articulado de la reforma.

Con ello, PP y PSOE conseguirían comenzar a trabajar en las Cortes con una propuesta acordada, que, no obstante, estaría abierta a pequeñas modificaciones, sujetas a las comparecencias parlamentarias que ambos solicitarán.

Además, el portavoz socialista adelantó que ambos han pactado la redacción un nuevo Estatuto de autonomía mediante Proposición de Ley conjun-

ta, en vez de la enmienda del actual.

El presidente de Castilla-La Mancha, José María Barreda, impulsó la creación de este grupo, surgido del acuerdo alcanzado por el PSOE y el PP en el Debate sobre el Estado de la Región, y en el que el máximo mandatario castellano-manchego garantizó el respeto a la Constitución española de 1978 en la reforma del Estatuto de Autonomía de Castilla-La Mancha y destacó que el proceso abierto tiene que tener como única finalidad lograr una mejora constante de las condiciones de vida de los castellano-manchegos, recordando que el Estado de las Autonomías, que emanó de la Carta Magna, se ha correspondido con el período de libertad y democracia más largo y fecundo de toda la historia de España.

En este sentido, Barreda indicó que la reforma del texto debe efectuarse con objeto de actualizarlo a la nueva realidad y deberá contemplar una profundización en los derechos de ciudadanía; la modernización institucional; el nuevo marco competencial; el ámbito de relaciones con otras Comunidades Autónomas, con el Estado y con la Unión Europea; y un marco solidario y renovado de financiación.

El Estatuto de Autonomía deberá propugnar, subrayó Barreda, la fórmula que garantice a la Comunidad Autónoma una participación plena en las decisiones sobre planificación y gestión del agua como un verdadero poder público con responsabilidades de gobierno, en aplicación de los propios principios de descentralización, desconcentración y coordinación que contempla la Ley de Aguas.

En opinión de Barreda, Castilla-La Mancha tiene que ser determinante en los órganos de gestión del agua, para lo que aseguró que no cesará en su empeño para evitar que la escasez de este recurso constituya un factor limitante para el desarrollo de la Región.

## Barreda trato de intereses comunes con Aguirre y defendió la Constitución ante Maragall

El martes en Madrid, y el jueves en Barcelona, el presidente Barreda tuvo ocasión de tomar el pulso a dos Administraciones como la madrileña, liderada por la popular, Esperanza Aguirre, y la catalana, donde gobierna el socialista Pascual Maragall. En la primera, el agua y las infraestructuras, que los dos mandatarios consideran como "intereses comunes". Y en la segunda, el turismo y la Constitución como ejes fundamentales de las políticas castellano-manchegas fueron los temas protagonistas de los encuentros.

En Madrid, el presidente de Castilla-La Mancha, José María Barreda, y la presidenta de la Comunidad de Madrid, Esperanza Aguirre, pactaron el martes una serie de acuerdos puntuales sobre los ríos Jarama, Tajuña y Sorbe para garantizar el abastecimiento de agua destinada al consumo humano para ambas comunidades.

Así lo afirmaron en rueda de prensa tras el encuentro que ambos mantuvieron por espacio de una hora en la sede del Gobierno madrileño, y en el que también estuvieron presentes la consejera de Obras Públicas de Castilla-La Mancha, María Encina Álvarez, y el vicepresidente primero de la Comunidad de Madrid, Ignacio González.

Los acuerdos, que serán ejecutados mediante consorcios entre el Canal de Isabel II y Aguas de Castilla-La Mancha, incluyen el recrecimiento de la presa del Vado en el Jarama hasta 180 hectómetros cúbicos; la puesta en marcha del convenio para la presa de la Tajera, en el Tajuña, con capacidad de 64 hectómetros cúbicos; y la garantía de abastecimiento desde el Sorbe, que suministra a Alcalá de Henares y a Meco, a municipios castellano-manchegos. Ambos presidentes escenificaron de esta forma lo que llamaron "intereses comunes" en las regiones que tienen prioridad, como cedentes, sobre la cuenca del Tajo.

Tras el encuentro ambos almorzaron juntos y trataron cuestiones como el protocolo de infraestructuras para Castilla-La Mancha, firmado un día antes entre Barreda y la ministra de Fomento, Magdalena Álvarez.

**"La Constitución nos ha dado los años más prósperos"**

Dos días más tarde, en Barce-



Foto: Y. Soria / Pino Fontelos  
El presidente de Castilla-La Mancha, José María Barreda, firma en el Libro de Honor de la Comunidad de Madrid, ante la mirada de su homóloga, Esperanza Aguirre (arriba). Sobre estas líneas, junto al presidente de la Generalitat, Pascual Maragall, durante su visita a la exposición "El Quijote. Un héroe de papel, los papeles de un héroe".

lona y ante Pascual Maragall, Barreda proclamó que "la Constitución nos ha dado los años más prósperos y fecundos y tenemos que saber aprovecharlos". Barreda hacía estas declaraciones en la inauguración de la exposición 'El Quijote. Un héroe de papel, los papeles de un héroe', que acoge la Biblioteca de Cataluña, acom-

pañado del presidente de la Generalitat, Pascual Maragall.

El presidente castellano-manchego argumentó que, precisamente, la libertad y la democracia que arrancaron en la Constitución de 1978 es "uno de los elementos más diferenciadores del IV Centenario de la Publicación de El Quijote y el III de dicha obra, que se

### Castilla-La Mancha recurrirá el último trasvase aprobado por el Gobierno de 18 hm<sup>3</sup>

**El Gobierno de Castilla-La Mancha ha anunciado que presentará un recurso ante el último trasvase de 18 hectómetros cúbicos aprobado por el Consejo de Ministros.**

La consejera de Obras Públicas, María Encina Álvarez, confirmaba este recurso indicando que, en caso de prosperar este recurso, se pedirá la restitución de los caudales transferidos.

Álvarez ha señalado que el trasvase aprobado "no es prudente ni está justificado" y que lo único que ha cambiado en las últimas dos semanas es que las reservas de los embalses de cabecera han descendido 15 hectómetros cúbicos. La titular de Obras Públicas también ha puesto en relieve que "las cosas están cambiando mucho y muy rápido" respecto al trasvase Tajo-Segura. En este sentido, María Encina Álvarez ha resaltado que "cada vez es más difícil para el Gobierno de España aprobar un trasvase para regadío y cada vez es más difícil entender por la opinión pública que se autoricen trasvases para regadíos".

Sobre este aspecto, el vicepresidente primero del Gobierno castellano-manchego, Fernando Lamata, reconocía en Albacete que existen diferencias con el Gobierno central respecto a la política de trasvases.

Sin embargo, Fernando Lamata se ha mostrado optimista ante la "nueva herramienta" con la que contará Castilla-La Mancha tras la reforma del Estatuto Autonómico, que contemplará medidas dirigidas a demandar la representación de la comunidad autónoma en los órganos de gestión del agua.

conmemoró en 1905".

Para Barreda "la España de 2005 no tiene nada que ver con la de 1905, entonces no había libertad, sino caciquismo y hoy tenemos un Estado social, de derecho, democrático y autonómico". Asimismo, incidió en que el clima de consenso, diálogo y acuerdo que separan el momento actual del de principios del siglo XX hacen posible que se pueda abordar cualquier asunto a través de las instituciones democráticas.

Por este motivo, Barreda aseguró tener una gran fe en España y en su futuro y, "no tengo ninguna duda de que sabremos abordar cualquier cuestión dialogando, con una actitud favorable hacia el consenso y el encuentro".

El jefe del Ejecutivo regional valoró el hecho de que Cataluña tenga dos lenguas, el español y el catalán, "esto enriquece a una Comunidad porque le aporta un plus de valor añadido". El presidente también expresó su satisfacción porque, a través de esta muestra, se unan dos pueblos.

Entre los asistentes al acto se encontraba el último ganador del Premio Nacional de Literatura en la modalidad de Poesía, José Corredor-Matheos, natural de Alcázar de San Juan, que fue invitado personalmente por el presidente y que, según aseveró Barreda, es "una buena muestra de lo mucho que nos une: un castellano-manchego afincado en Barcelona que es el ganador del máximo galardón de las letras españolas".

### Una gran exposición

Barreda felicitó a la directora de la Biblioteca de Cataluña, Dolores Lamarca y a la comisaria de la exposición, Joana Escobedo, por "la magnífica idea que habéis tenido y el acierto con el que la habéis llevado a la práctica".

José María Barreda recordó, ante un auditorio formado por más de 300 personas, que Castilla-La Mancha se ha embarcado en la celebración del IV Centenario con el objetivo de vincular un personaje, El Quijote a un paisaje, Castilla-La Mancha. Así afirmó que "Cervantes hizo que las aventuras de Don Quijote fueran en La Mancha y no en ningún otro lugar, ofreciéndonos unas señas de identidad que son de carácter universal", concluyó.

Por otra parte, el presidente de la Generalitat de Cataluña, Pascual Maragall, mostró su satisfacción, por la celebración de un acto que pone de manifiesto "que son muchos más los puntos de encuentro que tenemos que los de desencuentro".

## Molina siembra dudas sobre su candidatura a la Presidencia de la Junta

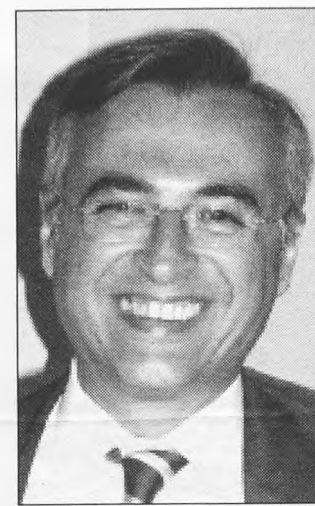

Lo que ya todos dábamos por hecho, que el alcalde de Toledo y presidente regional del PP, José Manuel Molina, sería el candidato de ese partido a la presidencia de la Junta de Comunidades, ha quedado en el dique seco debido a las manifestaciones que los pasados días han realizado el propio Molina y su secretaria general, María Angeles García.

Además, esta coincidencia ha venido a confirmar los rumores que insistentemente venían circulando por la región desde que se conoció la encuesta que separaba a Barreda de Molina en intención de voto más de 18 puntos.

Así las cosas, aquella euforia con la que se clausuró el Congreso Regional con Mariano Rajoy señalando a Molina como el candidato a conquistar el primer sillón regional y la posterior reestructuración del Grupo Parlamentario Popular, ha quedado en un brindis al sol.

Según cuentan las agencias, Molina insistió el miércoles en que "ahora no toca" hablar sobre la candidatura a la Presidencia de la Junta, la cual se decidirá "cuando llegue el momento".

Estas afirmaciones fueron realizadas como contestación a preguntas de los medios sobre si ha decidido ya presentarse a la Presidencia de la Junta. Eso sí, por si acaso, enseguida agregó: "Cuando llegue el momento se dirá lo que se tenga que decir en cada cuestión. En estos momentos importa trabajar; yo soy alcalde y voy a seguir trabajando por los toledanos", apuntó, agregando que el candidato se decidirá "ni un minuto después ni antes que lo hagan los demás" y «bastante antes de las elecciones".



## El Plan de Vivienda Joven permitirá construir 6.000 viviendas en la provincia

El consejero de Vivienda y Urbanismo, Alejandro Gil, anunció en Albacete la promoción en esta provincia de cerca de 6.000 inmuebles pro-

tegidos, todos ellos reservados a menores de 36 años, como parte del Plan de Vivienda Joven aprobado por el Gobierno regional.

Estos pisos, que se levantarán tanto en régimen de compraventa como de alquiler, tendrán por objeto atender la demanda actual y futura en materia de vivienda para los jóvenes de la provincia de Albacete que, según manifestó el consejero, "debe ser protagonista principal del nuevo Plan de Vivienda Joven de Castilla-La Mancha".

Alejandro Gil explicó que los 6.000 inmuebles protegidos se construirán en varios municipios albaceteños con proyectos ya cerrados en algunos de ellos, como es el caso de Hellín y Villarrobledo, y se ejecutarán directamente por parte de la Junta de Comunidades o en suelos públicos, a través de acuerdos con ayuntamientos y otras instituciones, y con promotores privados.

En la capital, concretamente, el consejero se refirió a la disponibilidad de suelo, por parte de la Junta, en el Paseo de la Cuba o en los terrenos del antiguo Matadero Municipal; además del suelo que RENFE tiene sin desarrollar en la capital, para lo que se llegaría a un acuerdo con el Administrador de Infraestructuras Ferroviarias del Ministerio de Fomento; o el suelo propiedad del Ayuntamiento, tanto en los sectores que actualmente están en desarrollo, como en los futuros sectores que contemplará el nuevo Plan de Ordenación Municipal.

El precio de estos pisos, de entre 40 y 90 metros cuadrados, con trastero y garaje, oscilará entre los 45.000 y los 115.000 euros, lo que supone un precio medio de 80.000 euros y un esfuerzo mensual de 275 euros.

En este sentido, el consejero aseguró que el objetivo del Gobierno regional es que a ningún joven le cueste la vivienda más del 25% de sus ingresos.

En el caso del alquiler, en pi-



Foto: Cristina Martínez  
El consejero de Vivienda y Urbanismo, Alejandro Gil, informó en la Delegación de la Junta en Albacete, sobre el Plan de Vivienda Joven de Castilla-La Mancha.

tos de las mismas características, el precio oscilará entre los 70 y los 240 euros al mes, por lo que el precio medio se sitúa en los 150 euros.

Para acometer estas actuaciones, Alejandro Gil explicó que será necesaria una inversión, entre pública y privada, de cerca de 450 millones de euros.

Así, teniendo en cuenta que

el precio medio de estas viviendas será de 80.000 euros, en el caso de la compra-venta, el consejero anunció que se prevé una partida de 80 millones de euros para la concesión de ayudas a los jóvenes que las soliciten. Ayudas que asumirá la Consejería de Vivienda y Urbanismo y el Ministerio de Vivienda, a través del Nuevo Plan de Vivienda 2005-2008.

### El 11 de noviembre se sortearán las 230 viviendas protegidas que construirá Urvial

Casi 4.700 familias aspiran a hacerse con una de las 230 viviendas de protección oficial que en las próximas semanas empezará a construir la sociedad de gestión urbanística Urvial S.L. El Auditorio Municipal acogerá el 11 de noviembre el sorteo por el que se adjudicarán las viviendas de estas tres promociones. El sector 11, junto a la Facultad de Medicina, acogerá una promoción de 50 viviendas de protección oficial en régimen especial; 89 viviendas se ubicarán en el sector 19, en la Hoya de San Ginés; mientras que la última promoción se localizará en los solares de las antiguas cocheras de aviación, en la esquina de la calle Rosario con el Paseo de Circunvalación, donde se levantarán 98 viviendas.

Para este sorteo, Urvial S. L. recibió más de 8.300 solicitudes, de las que casi 300 fueron excluidas por no reunir los requisitos y, finalmente, las solicitudes que sí entrarán a este sorteo serán 8.029.

Para personas discapacitadas se van a construir siete viviendas: dos en la promoción de la Facultad de Medicina, para las que se han registrado cinco solicitudes; y otras cinco en las otras dos promociones, que se deberán sortear entre seis demandantes.

## Aprobada la Carta Local por el Empleo

"Colaborar y coordinarnos entre todos los colectivos e instituciones que trabajamos por el empleo para mejorar la eficacia de las medidas que ponemos en marcha" es, según la concejala de Empleo, Selia Puñal, el objetivo de la "Carta Local por el Empleo, suscrita por las 32 asociaciones, instituciones y colectivos que configuran la Mesa Local por el Empleo.

Esta Mesa, en la que además del Consistorio están presentes la

Universidad, la Cámara de Comercio, el Gobierno regional, los sindicatos y distintas asociaciones, pretende ser, según Puñal, "un Foro de encuentro en el que conocer y coordinar las iniciativas y evaluar sus resultados, adecuando la formación que ofrecemos a los desempleados a la demanda de profesionales que existe en Albacete y facilitar, de esta forma, la integración laboral de las personas en paro, tratando de forma

personalizada a cada una de las personas y colectivos que buscan empleo".

Entre las primeras actividades que se desarrollarán desde esta Mesa Local por el Empleo se encuentra la elaboración de una Guía de Recursos para el Empleo y la Formación en Albacete, que prestará una atención especial en determinar su grado de accesibilidad al mundo laboral para personas con discapacidad.

## Las obras de la estación del AVE podrían iniciarse en julio de 2006

El alcalde de Albacete, Manuel Pérez Castell, ha indicado que sólo restan cinco kilómetros para concluir el tramo del AVE que unirá Albacete y Valencia, y puntualizó que estos cinco kilómetros corresponden al tramo que une la zona de Los Gabrieles con la de la industria Cereales Saltó.

Además ha anunciado que el Ayuntamiento quiere que las obras de la estación del AVE comiencen en julio de 2006 o "en todo caso en el tercer trimestre del año". Paralelamente a los dos proyectos de construcción de la estación y del entramado de las vías, explicó que existe un tercero: la construcción de un gran parque de un millón de metros cuadrados en el entorno de la estación para su desarrollo urbanístico y construcción de viviendas.

En lo referente al proyecto del parque el máximo mandatario local manifestó que el Ayuntamiento tendrá que suscribir un convenio con la Consejería de la Vivienda y con el Ministerio de Fomento, ya que el 50 por ciento de los terrenos son titu-

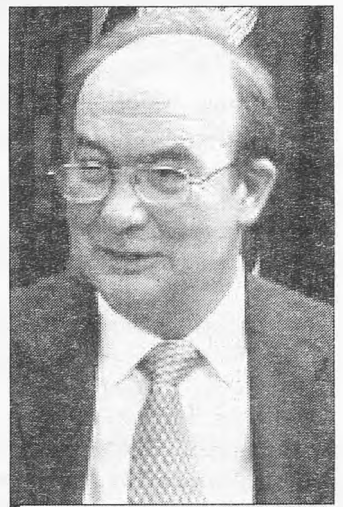

Manuel Pérez Castell, alcalde de Albacete.

laridad de RENFE y la otra mitad son propiedad de particulares.

Pérez Castell indicó que actualmente este convenio sólo está en "estado de compromiso". En este sentido adelantó que mientras que no se haga el trazado de las propias vías no "sabremos qué convenio hay que firmar con los propietarios del suelo para no perjudicarles con una expropiación pura y dura".

La Asociación construirá en ellos los nuevos centros laborales y talleres

## El Ayuntamiento cede terrenos en Romica a ASPRONA



ASPRONA viene realizando diferentes talleres y actividades con el colectivo de discapacitados, con el objetivo de favorecer la integración social de estas personas.

El alcalde de Albacete, Manuel Pérez Castell, ha firmado con el nuevo presidente de ASPRONA, Lucio Gómez Salazar, la cesión de un solar municipal en Romica a esta Asociación, por un periodo de 50 años. El terreno, que tiene una superficie de 8.571 metros cuadrados, se destinará a la construcción de los nuevos centros laborales y talleres de Asprona.

Además, el Ayuntamiento renovará, por 30 años, la cesión de uso de un local de 258 me-

tros cuadrados, en la calle Fernando Poo a Asprona, que ya lo viene utilizando desde 1996 como Centro de Ocio.

Dos acuerdos que, en opinión del alcalde, ponen en evidencia "el enorme trabajo que las asociaciones y colectivos ciudadanos realizan en la ciudad y de los que ASPRONA es un buen ejemplo. Como alcalde, es una satisfacción reconocer su esfuerzo y darles el apoyo de todos los albaceteños para el desarrollo de sus proyectos".

## Firmado el convenio para la urbanización del Parque Aeronáutico y Logístico

El presidente de Castilla-La Mancha, José María Barreda, aseguró que "en Castilla-La Mancha podemos presumir de tener un clima particularmente favorable al trabajo, al consenso, al

diálogo y al entendimiento", cualidades que convierten a la región, según expresó Barreda, "en un atractivo espacio de inversión para las empresas".

El presidente regional realizó estas declaraciones durante la firma del convenio para la promoción, urbanización y venta del Parque Aeronáutico y Logístico de Albacete, que suscribieron el alcalde de Albacete, Manuel Pérez Castell, el consejero de Vivienda y Urbanismo, Alejandro Gil y la consejera de Economía y Hacienda, María Luisa Araújo, y al que asistieron numerosos representantes de organizaciones empresariales, sindicales y de la Universidad de Castilla-La Mancha, entre otros.

Barreda incidió en que precisamente ese microclima de paz social que impera en la Comunidad Autónoma fue uno de los factores determinantes que inclinó a la empresa Eurocopter a decantarse por Castilla-La Mancha para instalar la nueva factoría que fabricará los helicópteros Tigre.

El presidente regional subrayó la importancia que tendrá la instalación de una empresa como Eurocopter, pues originará "un pulso extraordinario para un nuevo sector como es el aeronáutico, que a su vez va a propiciar la atracción de nuevas empresas y facilitar su proyección a las ya existentes".

Asimismo, el jefe del Ejecutivo castellano-manchego, incidió en que este nuevo Complejo con-



Foto: Cristina Martínez  
El presidente de Castilla-La Mancha, José María Barreda presidió la firma de un acuerdo entre la Consejería de Vivienda y Urbanismo, el Instituto de Finanzas de Castilla-La Mancha y el Ayuntamiento para la promoción, urbanización y venta del Parque Aeronáutico y Logístico.

tribuirá a crear riqueza, pues conllevará la creación de numerosos puestos de trabajo directos e indirectos y servirá como "aliciente en el campo del I+D+i, que es en el que residen las claves para el despegue económico de una Región", manifestó.

En este sentido, aseguró que lo que hasta no hace tanto parecía un sueño, ha sido posible gracias al esfuerzo y compromiso de los agentes sociales de la Comunidad Autónoma, "sin los que pro-

bablemente, -afirmó- quizá no estaríamos hoy aquí firmando este convenio".

Por su parte, el alcalde de Albacete, Manuel Pérez Castell, argumentó que actos como éste son los que deben hacernos sentir "orgullosos de esta tierra que no siempre tuvo la autonomía necesaria que nos llegó con la Constitución de 1978 y que ahora tiene la fuerza de su tejido social y la voluntad política para afrontar cualquier reto".

## La Policía Local dispondrá de sus nuevas instalaciones dentro de un año

La construcción del nuevo edificio que acogerá la Jefatura de la Policía Local de Albacete ha entrado en su recta final. Dentro de un año, el 2 de octubre de 2.006, coincidiendo con la celebración del 152 aniversario de la Policía Local de la ciudad de Albacete, los 4.760 metros cuadrados de superficie edificada que se están levantando albergarán, según ha confirmado el alcalde, Manuel Pérez Castell, "los mejores y más modernos equipamientos que se podrán encontrar en toda la región para prestar el servicio de seguridad que demandan los ciudadanos. Va a ser la primera vez que en Albacete contemos con un edificio pensado, diseñado y construido para facilitar el trabajo que realiza la Policía Local y eso sin duda va incrementar la eficacia de su labor y la seguridad que pueden ofrecer a todos los vecinos".

Los plazos previstos para las

obras se están cumpliendo y el nuevo edificio estará terminado a principios del próximo verano. El Jefe de la Policía Local albaceteña, Pascual Martínez ha indicado que "si se cumple lo previsto, el edificio será completamente operativo el 2 de octubre de año que viene y por fin será una realidad la vieja demanda de la Policía Local de Albacete de contar con las instalaciones necesarias para mejorar la formación, el equipamiento y la preparación de todos los agentes y, por lo tanto, poder ofrecer el mejor servicio posible a todos los ciudadanos".

La nueva Jefatura de la Policía Local de Albacete, que se está construyendo en un solar de 8.960 metros cuadrados en la zona de los Llanos del Águila, estará distribuida en tres bloques. El primero dedicado a tareas administrativas y en el que se instalarán las oficinas generales del Cuerpo y

las oficinas de todas las Divisiones Operativas. El segundo se destinará a la formación continuada de los agentes y dispondrá de varias aulas, un salón de reuniones y una biblioteca. El tercer bloque se destinará a los servicios internos de la Policía Local y en el se ubicarán los vestuarios, la armería y los almacenes para el equipamiento operativo de los agentes.

Estas instalaciones se complementarán con un gimnasio y una galería de tiro. Y en el entorno del edificio se habilitará una zona para aparcamiento y el depósito de los vehículos que retire la grúa.

La nueva Jefatura de la Policía Local, que cuenta con un presupuesto de 3.685.115 euros, tendrá capacidad para albergar a 350 personas del servicio de seguridad, 125 más que la plantilla que actualmente trabaja en este servicio municipal.

## La plaza de Villacerrada contará con nueva iluminación y jardines

La Comisión de Movilidad Urbana ha aprobado un modificación del proyecto de las obras de impermeabilización de la plaza de la Mancha para, al mismo tiempo que se hace este arreglo, renovar la iluminación y dotar de jardines a esta plaza.

Según ha señalado el concejal de Movilidad Urbana, Rafael López Cabezero, con esta actuación se pretende "dar algo de dulzura a esta plaza que es tan dura, toda de cemento", añadiendo que la ornamentación acordada con los vecinos de Villacerrada costará algo más de 150.000 euros.

Así, se construirán unas jardineras alrededor de toda la Plaza de la Mancha que, además de servir para embellecer el lugar, harán de obstáculo, impidiendo que los coches invadan la zona, pese a que el acceso a la plaza no estará cortado al tráfico rodado, sino que se habilitará un circuito en todo el perímetro de

la plaza para los coches que necesiten subir a la misma.

"Los coches podrán subir, pero lo que no queremos es que crucen la plaza y que ésta se convierta en un parking, como venía ocurriendo en los últimos tiempos, porque ni el forjado resiste, ni la impermeabilización que acabamos de hacer", ha explicado el concejal, quien ha añadido que la impermeabilización se ha llevado a cabo "con los métodos más modernos y las máximas garantías", teniendo un coste de 1.546.000 euros, cantidad sufragada entre el Ayuntamiento y la Junta de Comunidades.

Además de las jardineras, del perímetro para el paso de coches y de la iluminación, se aprovechará para unificar la zona de juegos. El concejal de Movilidad Urbana confía en que la obra, con las últimas modificaciones aprobadas, esté terminada completamente en noviembre.

## La VI Escuela Taller Municipal mejorará el Recinto Ferial



Foto: Cristina Martínez  
La consejera de Trabajo y Empleo, Magdalena Valerio, junto con el alcalde, Manuel Pérez Castell, presentó en rueda de prensa la nueva Escuela Taller concedida a Albacete.

La consejera de Trabajo y Empleo, Magdalena Valerio, presentó en Albacete la VI Escuela Taller Municipal, a través de la cual 40 jóvenes de entre 16 y 25 años trabajarán en la mejora del Recinto Ferial, tras formarse en las especialidades de Carpintería de madera, Carpintería metálica, Electricidad y Fontanería.

Para su desarrollo, con una duración de dos años, la Consejería de Trabajo y Empleo aporta casi un millón de euros, lo que supone una inversión de 24.000 euros por alumno.

La consejera ha destacado el alto porcentaje de inserción laboral, de más del 63%, obtenido en esta ciudad desde que se pusieron en marcha este tipo de programas en el año 1989.

La tarea principal de los alumnos de esta Escuela Taller, de los

que 37 son hombres y sólo tres mujeres, será adecuar y modernizar el Recinto Ferial de Albacete, con el fin de adaptarlo a las nuevas necesidades de los expositor y comerciantes.

En concreto, se realizarán trabajos de reforma y mejora en electricidad, fontanería y carpintería en aquellos espacios que se encuentren más deteriorados; se iluminarán algunos espacios públicos, como la Sala de Autoridades, la Comisión de Feria o la Capilla de la Virgen; además de adecuar y modernizar los aseos y el alcantarillado.

Además de los alumnos, la VI Escuela Taller Municipal de Albacete estará integrada por 4 monitores, uno para cada taller, un coordinador, un formador y orientador laboral, un informático y un administrativo.

## COMARCAS DE ALBACETE

### La Junta invierte 588.000 euros en la mejora de carreteras de la provincia

El Ejecutivo castellano-manchego, a través de la Consejería de Obras Públicas, ha firmado diversos convenios de colaboración con los municipios de Minaya, Barrax, Abengibre y El Bonillo en materia de acondicionamiento carreteras con una inversión total de 588.582 euros.

A través de los dos planes regionales elaborados por la Consejería de Obras Públicas, se quiere actuar en la totalidad de la Red de Carreteras Convencionales de la región. Son un total 7.900 kilómetros sobre los que se están ejecutando diferentes actuaciones de acondicionamiento, conservación y adaptación de carreteras, construcción de variantes de población y conexiones y mejora en general de la red básica.

En concreto, en Minaya, se invertirán 9.744 euros en la pavimentación de la travesía CM-3117 mediante la construcción de una acera adoquinada. A partir de este momento, la travesía, que pasa a ser de titularidad municipal, se convertirá así en una calle más de Minaya, soportando sólo el tráfico local de acceso al casco urbano. De este modo, queda garantizada la continuidad de la carretera con la construcción de la variante N-301 de titularidad estatal.

En el municipio de Barrax, se acondiciona la travesía de la CM-3121, que consistirá en la pavimentación de la misma, dotándola a su vez de red de alumbrado, saneamiento y abastecimiento. Dicha travesía, que también ha sido cedida al municipio, soportará tan sólo el tráfico de acceso al casco urbano de Barrax. Con ello, queda garantizada la continuidad de la carretera con la construcción de la variante de titularidad de la Junta de Comunidades de Castilla-La Mancha. La inversión de la Con-



Una de las actuaciones que va a ejecutar la Consejería de Obras Públicas tendrá como objetivo la mejora del drenaje de la travesía de la carretera CM-3133, a su paso por la localidad de El Bonillo.

sejería de Obras Públicas en esta travesía es de 195.172,55 euros.

Además, en Abengibre, se llevarán a cabo las obras de pavimentación, red de alumbrado, saneamiento y abastecimiento entre los puntos kilométricos 37,916 y 39,257 de la travesía de la carretera CM-3218, con una inversión de 327.792,70 euros.

También en El Bonillo, la Consejería y este Ayuntamiento han firmado un convenio de colaboración en materia de obras públicas, para la realización de la obra de ampliación, adecuación, limpieza y mantenimiento de la canalización de aguas pluviales en las dotaciones municipales.

Estas obras tienen como obje-

tivo la mejora del drenaje superficial de la travesía de la carretera CM-3133 en la confluencia de las calles Mayor, Real, Tenerías, Del Parque, Avenida Juan Carlos I y Camino Pocicos. La aportación de la Junta de Comunidades en dicha obra es de 55.873,60 euros, que suponen el 71,56% del presupuesto total de la obra, aportando el Ayuntamiento el 28,44% restante.

Las actuaciones ejecutadas en Albacete alcanzan casi los 1.000 kilómetros con un montante superior a los 180 millones de euros. En estos momentos, se están llevando a cabo actuaciones sobre 176 kilómetros con un gasto de más de 70 millones.

### Luz verde a la creación de 572.000 metros cuadrados de suelo industrial

El Gobierno de Castilla-La Mancha ha otorgado su visto bueno al desarrollo de más de 1.140.000 metros cuadrados de suelo para la creación de nuevas áreas empresariales, viviendas, espacios dotacionales y zonas verdes en siete municipios de Albacete.

En concreto, la Comisión Provincial de Urbanismo, dependiente de la Consejería de Obras Públicas, ha dado luz verde al desarrollo del Polígono "Cuesta Blanca" de Tarazona de La Mancha, que el Ayuntamiento de dicha población promoverá directamente y que, una vez recabados todos los permisos, contará con 1.236 aparcamientos públicos y de otros 953 privados, con una inversión total

de 8.775.000 euros.

A este complejo, de 261.000 metros cuadrados, se unen la ejecución de la Fase Segunda del complejo empresarial de "El Salvador", en La Roda, que dispondrá, entre otros servicios, de una zona verde de más de 44.000 metros cuadrados, y el desarrollo del Polígono Industrial de "Los Molares", en Montealegre del Castillo, que albergará 236 plazas para estacionamiento de vehículos y con el que este municipio se compromete a ofertar suelo urbanizado a bajo coste.

Asimismo, el Gobierno regional ha aprobado definitivamente el Plan de Ordenación Municipal (POM) de Corral-Rubio, que con-

templa un horizonte residencial de 246 nuevas viviendas y una superficie urbanizable ampliada de 133.000 metros cuadrados.

Este documento, que incluye también la creación de un sector industrial, engloba a la propia Corral-Rubio y a su pedanía de La Higuera y con él se pretende garantizar el crecimiento ordenado y sostenible de dicho municipio.

Del resto de inmuebles, a través de distintos Programas de Actuación Urbanizadora (PAU), 111 se levantarán en Villamalea, al noroeste de su núcleo urbano, 73 en Balazote, en la zona denominada de "La Huerta", y otros 50 en Fuenteálamo, junto a las instalaciones deportivas municipales.

## Casas Ibáñez

### El Centro de Salud estará concluido en el primer semestre de 2006

El Servicio de Salud de Castilla-La Mancha (SESCAM) concluirá a lo largo del primer semestre de 2006 las obras del nuevo Centro de Salud que está construyendo en Casas Ibáñez, que atenderá a las poblaciones de Abengibre, Alborea, Alcalá del Júcar, Casas Ibáñez, Balsa del Ves, Casas de Ves, Fuentealbilla, Villatoya y once pedanías más.

La delegada provincial de Sanidad, María Ángeles López Fuster y el gerente de Atención Primaria en Albacete, Rafael Muñoz Sánchez-Villacañas, visitaron recientemente las obras acompañados por técnicos de la Gerencia y responsables sanitarios del área de Salud de Casas Ibáñez y por el alcalde del municipio Gregorio López, para comprobar la marcha de las obras.

El nuevo edificio, construido en tres plantas, dispondrá de área de Urgencias, consultas de Medicina General, un área de Pediatría, otra de Rehabilitación, unidades de apoyo, servicio de extracción periférica, un área de Radiología y una zona para las estancias de dirección y docencia. El centro contará también con un área de cirugía menor.

Por último, respecto a las unidades de apoyo, se han incluido un servicio de matrona, un trabajador social y consulta odontológica.

El Centro de Salud de Casas Ibáñez prestará atención sanitaria a una población cercana a las 12.000 personas. En esta zona de salud trabajan 28 profesionales, más médicos especialistas, a los que se sumará un odontostomatólogo y un higienista.

## Chinchilla de Montearagón

### Tomás Mañas inauguró el nuevo Centro de Atención a la Infancia



Foto: Oscar Gómez  
Tomás Mañas, durante la inauguración del nuevo centro de atención a la infancia, junto al alcalde del municipio, Vicente Martínez.

Chinchilla de Montearagón cuenta ya con un nuevo centro de atención a la infancia, tras la inauguración del mismo, acto presidido por el consejero de Bienestar Social, Tomás Mañas, y al que asistió también el alcalde de este municipio, Vicente Martínez.

El Gobierno regional ha invertido en la obra y equipamiento de este nuevo centro de atención a la infancia 160.000 euros, además de concertar las 45 plazas con las que cuenta.

Así, el nuevo centro de atención a la infancia tiene capacidad para 45 niños de 0 a 3 años y cuenta con una superficie total construida de 260 metros cuadrados, que acogen 3 aulas, sala polivalente y un patio de recreo.

Con anterioridad a la inauguración de este centro, Tomás

Mañas recorrió las obras que se están llevando a cabo en Lezuza para la construcción de la futura residencia de mayores y del centro social polivalente.

En este último proyecto la Consejería está invirtiendo más de 192.000 euros en un edificio de dos plantas, que tendrá como fin albergar las actividades de todos los colectivos sociales, entidades y asociaciones de la localidad. La residencia tendrá una capacidad para acoger a 10 personas y en su construcción se están destinando más de 616.000 euros.

También, el consejero visitó la localidad de El Balletero, donde recorrió las obras de otra residencia de mayores. Este nuevo centro dispondrá también de 10 plazas, y su presupuesto de construcción asciende a más de 600.000 euros.

COMARCAS DE ALBACETE - **Almansa**

## Firmado el convenio que permitirá acondicionar del embalse de Almansa

La consejera de Obras Públicas, María Encina Álvarez, el presidente de la Confederación Hidrográfica del Júcar, Juan José Moragues, y el alcalde de Almansa, Antonio Callado, han sus-

critado el acuerdo de colaboración para la ejecución de las obras de dragado y acondicionamiento del embalse de esta localidad, obras que estarán cofinanciadas con fondos FEDER.

Álvarez destacó la importancia de esta actuación, valorado muy positivamente el esfuerzo conjunto entre las tres Administraciones para que esta obra pueda ser una realidad. "Lo que más valoran los ciudadanos es que todos colaboraremos para que sus demandas sean atendidas, y esta actuación es un ejemplo de coordinación eficaz entre Administraciones", aseguró la titular de Obras Públicas.

La consejera también resaltó que el dragado y acondicionamiento de la presa de Almansa es una obra que ha sido considerada como prioritaria, y agradeció al presidente de la Confederación Hidrográfica del Júcar, Juan José Moragues, el giro efectuado en la gestión de las obras planificadas para Castilla-La Mancha en esta cuenca. En este sentido, Moragues anunció que el objetivo para la Confederación es que esta actuación comience a ejecutarse durante el primer semestre del próximo año.

Por su parte, el alcalde de Almansa, Antonio Callado, destacó el significado de la obra para este municipio y expresó su satisfacción porque por fin se pueda llevar a cabo tras años de paralización del proceso.



Foto: David Mateos  
La consejera de Obras Públicas, María Encina Álvarez, junto al alcalde de Almansa, Antonio Callado, y el presidente de la Confederación Hidrográfica del Júcar, Juan José Moragues.

El convenio firmado contempla una inversión de 7.524.000 euros, de los que el 70% será aportado por la Confederación Hidrográfica del Júcar, el 25% por la Junta de Comunidades, 1.881.000 euros, y el 5% el Ayuntamiento de Almansa.

Las actuaciones previstas tienen por objeto recuperar la funcionalidad del embalse para el uso de los recursos, así como la recuperación de su entorno natural

permitiendo el uso recreativo del mismo y garantizando su calidad ambiental. También se quiere lograr mayor seguridad y prevención de avenidas y mejorar y modernizar las infraestructuras hidráulicas existentes, así como los sistemas de previsión, vigilancia, control y medida. Además, se incrementará el uso racional del agua, así como el ahorro y la reducción de pérdidas de canalizaciones y conducciones.

**Hellín**

## Alejandro Gil presentó el proyecto del "Parque Empresarial Avanzado para la Construcción"

El consejero de Vivienda y Urbanismo, Alejandro Gil, acompañado del alcalde de Hellín, Diego García Caro, presentó el proyecto del "Parque Empresarial Avanzado para la Construcción", asegurando que, con esta iniciativa, "Hellín contará con la actividad más innovadora y revolucionaria del sector de la construcción".

Se trata de un proyecto, declarado de Interés Regional por el Gobierno de Castilla-La Mancha, que está promovido por la Entidad mercantil "CATCH Minateda, S.L." en colaboración con el Ayuntamiento de Hellín.

El objetivo de este proyecto, que se desarrollará en una primera fase sobre 965.816 metros cuadrados, cuyas obras se iniciarán en el verano de 2006, es la construcción industrializada de viviendas prefabricadas con un alto grado de calidad de elaboración, ha-

bitabilidad, economía y autosostenibilidad medioambiental.

Estará situado en el Valle de Minateda-Agramón, a 6 kilómetros de Hellín, en las pedanías de Minateda y La Horca. Este centro pretende ser el polo de atracción y referente de un complejo aún mayor, con una superficie de hasta siete millones de metros cuadrados, donde se desarrollen otras empresas auxiliares dedicadas a la construcción industrializada.

El consejero, que señaló la importancia de esta iniciativa, aseguró que la misma supondrá la creación de empleo "con futuro cierto y seguro", apuntando que se trata de industrias innovadoras "que ofrecerán puestos de trabajo de calidad".

Según Gil, la empresa promotora se ha basado "en la mezcla de cuatro ingredientes" para instalar-

se en Hellín: la situación geográfica estratégica, la disposición de la empresa a invertir en una actividad innovadora, la complicidad del Ayuntamiento, y la colaboración del Gobierno regional.

Por su parte, el alcalde de Hellín, Diego García Caro, aseguró que la declaración de Interés Regional significa "un marchamo de calidad" para un proyecto que colaborará en la "revolución industrial" que, a su juicio, Hellín sufrirá en unos años.

También el representante de "CATCH Minateda, S.L.", Juan Muñoz, tuvo palabras de agradecimiento, tanto para el Gobierno de Castilla-La Mancha, como para el Ayuntamiento de Hellín, afirmando que el "Parque Empresarial Avanzado para la Construcción" colaborará en el desarrollo industrial, social, económico y medioambiental de Hellín.

## Un millón de euros para reducir el riesgo de incendios en La Manchuela

La Consejería de Medio Ambiente y Desarrollo Rural invertirá casi un millón de euros en actuaciones destinadas a la reducción del riesgo de incendios y la mejora de la red viaria utilizable en las intervenciones contra incendios, que desde hoy se llevarán a cabo en diez municipios de La Manchuela.

Se trata de un proyecto que el consejero, José Luis Martínez Guijarro, presentó en Casas Ibáñez a los alcaldes de los municipios que se beneficiarán de estas actuaciones.

De esta forma, se procederá a la adecuación de la red vial en un total de 42 kilómetros de caminos forestales, incluyendo

desyerbe, ensanche, refino y planeo, limpieza de cunetas, adición de material, riego y compactado. Además, se colocarán 57 nuevos pasos de agua y cuatro badenes.

También se realizarán trabajos de clareo y poda en arbolado con recogida, apilado y eliminación de despojos en 162 hectáreas de terrenos forestales de montes de utilidad pública de los Ayuntamientos o de la Junta de Comunidades.

El plazo de ejecución de estas obras, que se han iniciado en el municipio de Villatoya, es de siete meses, y permitirán ofrecer más de 4.000 jornales a trabajadores de la zona.

**Villarrobledo**

## Magdalena Valerio inauguró la nueva Oficina de Empleo



Foto: Cristina Martínez  
La consejera de Trabajo y Empleo, Magdalena Valerio, durante la inauguración de la nueva Oficina de Empleo de Villarrobledo, junto al alcalde de la localidad, Pedro Antonio Ruiz Santos.

La consejera de Trabajo y Empleo, Magdalena Valerio, y el alcalde de Villarrobledo, Pedro Antonio Ruiz Santos, inauguraron la nueva Oficina de Empleo, "que servirá para ofrecer un servicio cercano cómodo y de calidad que redunde en la mejora de la intermediación laboral".

La nueva oficina se ubica en un local alquilado por el Ayuntamiento y en el que el Servicio Público de Empleo de Castilla-La Mancha ha invertido 123.000 euros para las obras de adecuación y compra de mobiliario y material para el desarrollo adecuado de la intermediación.

La oficina está dotada de acceso a Internet y correo electrónico, una delimitación del espacio que permite atender a los ciudadanos de manera personalizada preservando su intimidad, se han eliminado las barreras arquitectónicas y cuenta con zonas de acceso diferenciada para la gestión de las prestaciones por desempleo y el resto de servicios que ofrecen las oficinas del

INEM.

Valerio aprovechó su visita a Villarrobledo para firmar el convenio para la ejecución de un Plan Experimental de Empleo, que ofrecerá a 60 personas con dificultades de inserción que accederán durante 12 meses a planes integrales que combinan información, orientación, formación, asesoramiento y práctica laboral para facilitar su inserción en el mercado de trabajo, garantizada de antemano para al menos 24 participantes.

El presupuesto del proyecto asciende a 69.900 euros, de los que casi 63.000 los aportará el Servicio Público de Empleo y el resto el Ayuntamiento.

La consejera de Trabajo y Empleo también presentó el nuevo Taller de Empleo, que será la tercera edición del "Medio Ambiente Ciudad de Villarrobledo" por el que se formarán a 16 desempleados mayores de 25 años en las especialidades de jardinería y como especialistas en invernaderos.

El presidente de la Diputación, Nemesio de Lara, afirma que la decisión política "está tomada y no hay vuelta atrás"

## El nuevo Pabellón de Exposiciones se construirá en el término de Miguelturra

"La decisión política de construir el Palacio de Exposiciones y Congresos en el kilómetro 4 de la A-43 está tomada, no tiene vuelta atrás. Por tanto, lo que se hable, lo que se diga a partir de ahora ha de hacerse partiendo de la premisa de que la decisión política está tomada". Así de

Nemesio de Lara aclaró que la decisión administrativa se adoptará en su momento siguiendo los cauces y las reglas marcadas en la institución provincial. "Estamos convencidos que es la decisión más interesante, más estratégica para la capital y para la provincia de la que se podían haber adoptado. Con esta decisión hacemos por la capital lo que el alcalde de Ciudad Real no ha sido capaz de hacer" añadió el presidente de la Diputación, señalando que el alcalde de Ciudad Real no tenía previsto hacer nada en relación con el futuro Palacio de Exposiciones.

De Lara, junto con el vicepresidente primero de la Diputación, y portavoz del PSOE en el Ayuntamiento ciudadrealense, Angel Amador, señaló que el alcalde capitalino "sigue ofertando nada", añadiendo que el equipo de Gobierno municipal no tenía preparado nada "al haber ofrecido cuatro alternativas diferentes en siete días", una de ellas en el polígono de SEPES, algo "fufurible", ya que "no hay ninguna figura urbanística creada en torno a esa parcela".

Para De Lara, "lo importante es que Ciudad Real capital va a tener gratis un Palacio de Exposiciones como lo va a tener la provincia de Ciudad Real en todo su conjunto". Según el presidente de la Diputación, de todas las alternativas ésta es la que más interesa a toda la ciudadanía, por ser el lugar más estratégico, más operativo y más positivo, informando además que el Ayuntamiento de Miguelturra correrá con todos los

contundente se mostró el presidente de la Diputación, Nemesio de Lara, ante las insistentes declaraciones del alcalde de la capital, Francisco Gil-Ortega, demandado la ubicación del nuevo Pabellón Ferial en el término municipal de Ciudad Real y no en el de Miguelturra.



El presidente de la Diputación Provincial ciudadrealense, Nemesio de Lara, junto con el vicepresidente primero de la Institución Provincial, Angel Amador.

gastos de urbanización de los terrenos adyacentes al Palacio de Exposiciones.

Ángel Amador, en calidad de portavoz de la oposición en el Ayuntamiento capitalino señaló

su profunda tristeza por la actitud del alcalde de engañar a toda la población "sencillamente para tapar su incompetencia", ya que el Ayuntamiento de Ciudad Real "no tiene terrenos que ofertar".

### El Partido Popular denuncia irregularidades

El portavoz del PP en la Diputación de Ciudad Real, José Alberto Martín-Toledano ha denunciado las "irregularidades" que, a su juicio, se están cometiendo al hilo del anuncio realizado por el presidente de la institución, Nemesio de Lara, de construir en Miguelturra un pabellón de ferias y congresos que sustituirá al que actualmente existe en la capital.

Martín-Toledano recordó que, hasta el momento, para la construcción del nuevo pabellón, ni se ha informado al Grupo del PP ni se ha convocado una reunión del Patronato de Intereses Provinciales (PIP), organismo dependiente de la Diputación que gestiona el actual pabellón ferial.

El dirigente 'popular' explicó también que, pese al anuncio de la ubicación de la obra en Miguelturra, no existe en estos momentos ningún tipo de informe técnico, jurídico o económico que avalen esta decisión, a lo que se suma que no existe constancia oficial registrada de las ofertas de terrenos avanzadas por De Lara, salvo el escrito remitido por el Ayuntamiento de Ciudad Real.

## El Ayuntamiento invertirá en los próximos meses más de 880.000 euros en diversas obras de mejora

La mesa de contratación del Ayuntamiento de Ciudad Real ha aprobado definitivamente seis proyectos de obras que se acometerán en la ciudad próximamente, y que suponen una fuerte inversión en mejoras de alumbrado público, acerados, pavimentaciones y la segunda fase del Parque de Atocha.

El mayor montante corresponde a este parque, que por un importe de 713.015 euros ha sido ad-

judicado a la empresa 'CMS'.

En cuanto a las obras de alumbrado público, éstas se llevarán a cabo en las calle Tinte, en el tramo comprendido entre la calle Alarcos y la Plaza de la Provincia, que con un presupuesto de 39.335 euros se ha adjudicado a la constructora 'Angel Vera, S.A.'; y en la calle Lentejuela, donde se invertirán 31.667 euros en la renovación de farolas y cuyo adjudicatario ha sido 'Instalaciones Eléc-

tricas Vic, S.A.'.

Los otros dos proyectos aprobados por la mesa de contratación son los referentes a la reforma de acerados de las calles Cardenal Monescillo y Libertad por un importe de 44.427 euros que acometerá la empresa 'Tramapesa' y la mejora de pavimentos del acceso al cementerio de Ciudad Real cuyas obras ejecutará 'Construcciones León Triviño' por un valor de 52.000 euros.

## Adjudicadas las obras del nuevo colegio "Ferroviario"

La Consejería de Educación y Ciencia del Ejecutivo regional ha adjudicado las obras de construcción del nuevo Colegio Público "Ferroviario" de Ciudad Real por un importe de 3.800.000 euros.

Las obras sustituirán y ampliarán las actuales instalaciones del Colegio que pasará a contar con seis unidades de Infantil y 12 de Primaria, aula de música, biblioteca, dos salas de usos múltiples, gimnasio, pistas polideportivas y pabellón cu-

bierto.

El edificio de las aulas se ubicará en el patio de recreo del actual Colegio y las instalaciones deportivas en unos terrenos adyacentes cedidos por el Ayuntamiento.

Las obras, que han sido adjudicadas a la empresa Juan Ramírez Proyectos y Construcciones S.A., tienen un plazo de ejecución de 12 meses, por lo que el nuevo Colegio entrará en funcionamiento a lo largo del próximo curso 2006-2007.

## Ayuntamiento y Reino de Don Quijote suscriben un convenio urbanístico

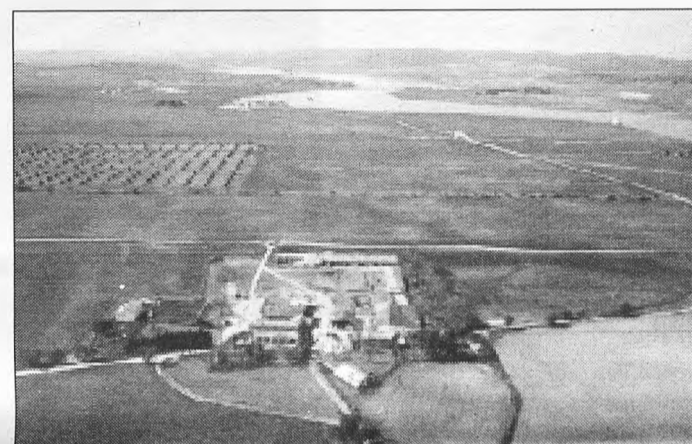

Terrenos donde se ubicará el complejo de ocio y turístico "El Reino de Don Quijote"

El concejal de Urbanismo Vicente Gallego ha explicado los beneficios fiscales, urbanísticos y sobre todo sociales, que tendrá "no solo para Ciudad Real sino para la provincia entera y la región" el convenio suscrito entre el Ayuntamiento capitalino y el Reino de Don Quijote.

Así y según ha detallado Gallego, desde el punto de vista fiscal, se produce un incremento de los valores de los terrenos de esa zona que pasan de rústica a urbana, y por tanto están sometidos a impuestos como el IBI, o las propias licencias de obras, que aportarán importantes beneficios a las arcas municipales.

En el plano urbanístico, hay que destacar las cesiones obligatorias y gratuitas a la administración, cifradas en un 10 por ciento, y que probablemente se superará, de las más de 700 hectáreas que tendrá el complejo residencial y de ocio. Además de que el coste y ejecución de las urbanizaciones correrá a cargo del agente urbanizador que resulte adjudicatario.

Pero lo más importante, a juicio del concejal, "son los beneficios sociales que para la capital, la provincia y la región, tendrá este gran proyecto, pues a los 33 millones de euros que el

Ayuntamiento capitalino recibirá directamente de las plusvalías hay que sumar la creación de 6.000 puestos de trabajo directos, en una primera fase, y el efecto que sobre el empleo generará el Reino de Don Quijote, cifrado por Gallego, en más de 52.000 puestos de trabajo.

Vicente Gallego, ha aseverado que "este proyecto será un motor económico de grandes dimensiones que tendrá una gran repercusión en Castilla.- La Mancha valorada en 3.300 millones de euros".

Según el concejal, "no es de extrañar que sea un proyecto de interés regional en el que tanto el Ayuntamiento de Ciudad Real como el Gobierno autónomo, desde un principio, han mostrado interés por ir juntos y en consenso", por eso, ha manifestado no entender las declaraciones del portavoz socialista en el Consistorio, Angel Amador, al calificar de "fraude social" el convenio.

El concejal indicó que la modificación del PGOU de la parcela que ocupará el Reino de Don Quijote que se ha venido realizando desde 1999 perseguía adaptar las determinaciones del sector antiguo con el añadido de terrenos contiguos de la finca Valcansado para unirlos.

## El Ayuntamiento ampliará en 1.700 metros cuadrados el Museo del Quijote

El Ayuntamiento de Ciudad Real ampliará las instalaciones del Museo del Quijote, abierto hace tres años, con otro edificio que se situará al lado y que tendrá una superficie de 1.700 metros cua-

drados, con lo que el museo pasará a contar con casi 3.000 metros, según un anuncio realizado por el alcalde de la capital, Francisco Gil-Ortega.

Gil-Ortega ha indicado que en la financiación de las obras, presupuestada en 1,8 millones de euros y con un plazo de ejecución previsto de 14 meses, espera la colaboración del Gobierno castellano-manchego, tal y como se comprometió el presidente, José María Barreda, en una reciente visita a la ciudad.

El nuevo inmueble con el que se ampliará el Museo, se situará en un solar contiguo que ahora se utiliza como aparcamiento y estará semienterrado para no distorsionar el entorno del Parque de Gasset, que quedará a espaldas del edificio.

La cubierta del nuevo inmueble se utilizará como parte expositora al aire libre y la intención del Ayuntamiento es dedicar las nuevas dependencias a la vida y obra de Miguel de Cervantes y ubicar una sala donde se lea 'El Quijote' de manera permanente, en vivo o mediante grabaciones.

El nuevo edificio se construirá en torno a un gran cilindro en forma de molino, como emblema representativo de las andanzas del Ingenioso Hidalgo, y se conectará con el actual inmueble que alberga el museo a través de sus



Foto: Ayto. Ciudad Real  
Las nuevas dependencias del Museo del Quijote se situarán en un solar contiguo, que en la actualidad se viene utilizando como aparcamiento de vehículos.

respectivas plantas sótano.

Gil-Ortega indicó que en las nuevas salas del Museo del Quijote se expondrá además la obra pictórica que sobre el personaje de Cervantes ha realizado el artista de Almodóvar, Alfredo Palmero, y que ahora se encuentra en Barcelona.

Por su parte, el concejal de Cultura capitalino, Rafael Romero, señaló que casi 300.000 perso-

nas han visitado el museo desde su apertura y durante el presente año se han contabilizado 60.000 visitas.

Rafael Romero también indicó que el Museo del Quijote recibe ya turistas de fuera de la provincia, dada la proyección que está teniendo con motivo del IV Centenario de la publicación de la primera parte de la novela de Miguel de Cervantes.

Tienen un presupuesto de 800.000 euros y darán inicio antes de que finalice el año

## Aprobada la tercera fase de las obras del edificio del Mercado municipal

La Junta de Gobierno Local del Ayuntamiento de Ciudad Real ha aprobado la tercera fase de las obras del edificio del Mercado municipal, inaugurado en el año 1940, y que está catalogado como histórico.

Así, según señalaba el portavoz municipal, Javier Morales, el Ayuntamiento, con el objetivo de abrir las dependencias municipales a los ciudadanos e incluir en un mismo edificio el mayor número de servicios integrados posible, se iniciará esta tercera fase antes de que finalice el año, con unas obras que completarán la parte superior del edificio, en la que ya se viene trabajando.

Con un presupuesto de 800.000 euros y un plazo de ejecución de 12 meses se modificarán los accesos, en especial para las personas discapacitadas.

Actualmente, en el mercado se integran los servicios aportados por la Casa de la Juventud, de Con-

sumo, Arquitectura y Obras. En un futuro, también se integrarán los

departamentos de Urbanismo, Festejos y Medio Ambiente.

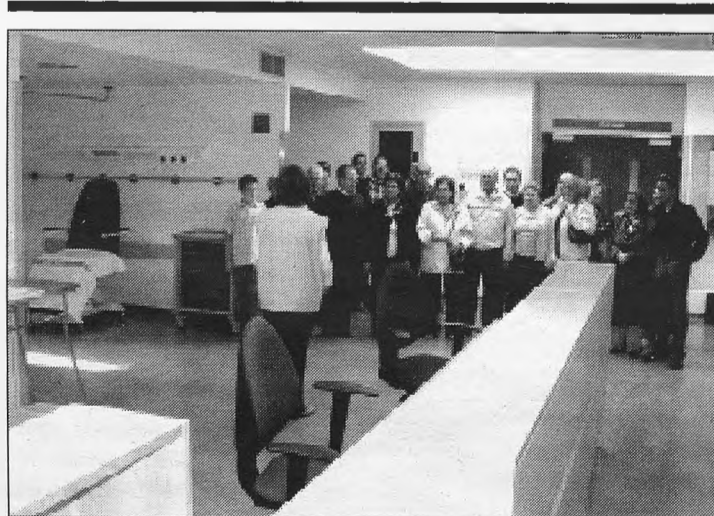

## El nuevo Hospital abrió sus puertas el día 29

El nuevo hospital de Ciudad Real abrió sus puertas de forma progresiva desde el pasado del 29 de octubre, según anunció el director gerente del Complejo Hospitalario de Ciudad Real, Jesús Fernández. De esta forma los primeros servicios que realizará serán los de consultas externas y en noviembre se trasladarán a los enfermos y se darán servicios de urgencia y cirugía. Fernández ha señalado igualmente que espera que para el puente de la Constitución, el nuevo centro hospitalario funcione ya a pleno rendimiento.

## 304 desempleados son contratados en la II Fase del Plan de Empleo

Un total de 304 desempleados de la capital, en su mayoría mujeres, comenzarán a trabajar durante un periodo de tres meses gracias a la puesta en marcha de la II Fase del Plan Integrado de Empleo, una iniciativa del Gobierno regional que pretende facilitar la inserción laboral de parados de larga duración, la mayoría de ellos con baja cualificación y que prioriza la contratación de mujeres y discapacitados.

Javier Morales, concejal de Empleo del Ayuntamiento ciudadrealeño, ha explicado que los más de 300 beneficiarios trabajarán en 19 proyectos relacionados con diferentes obras de acondicionamiento y mantenimiento de zonas urbanas y verdes, y en proyectos de servicios destinados a infancia, juventud y mujeres.

En el apartado de obras, los trabajadores del Plan Integrado de Empleo, se dedicarán a profundizar en las tareas acometidas durante la primera fase del plan, como la rehabilitación de espacios verdes degradados, mejora de aceras, eliminación de barreras arquitectónicas, mejora de la red de saneamiento o del mobiliario urbano, entre otras actuaciones.

Además, estos trabajadores continuarán con las obras de remodelación de la zona de vestuarios del Polideportivo 'Príncipe Juan Carlos', de la cubierta del pabellón 'Puerta de Santa María', ajardinamiento y mejora de las zonas verdes del Parque del Pilar, vía verde y Avenida de los Descubrimientos, reposición de areneros en las áreas infantiles, y reforestación y limpieza de algunas zonas de La Atalaya.

Tendrá lugar en Ciudad Real en septiembre de 2006

## La Diputación organizará la Feria Agroalimentaria 'España Original'



Foto: Alberto Pérez  
Nemesio de Lara anunció la celebración de esta feria durante una visita a Valdepeñas, donde se reunió con el presidente del CRDO, Fernando Prieto, y visitó varias bodegas.

El presidente de la Diputación de Ciudad Real, Nemesio de Lara, ha anunciado la celebración, el próximo año, de la que se ha denominado Feria 'España Original', un evento de carácter agroalimentario que, al estilo de FENAVIN, tendrá repercusión nacional e internacional. Concretamente, serán los días 27, 28, 29 y 30 de septiembre cuando se celebre esta feria que pretende agrupar en Ciudad Real a las denominaciones de origen e indicaciones geográficas de España, con la pretensión de que sea un referente de los productos agroalimentarios que, como el vino, tienen un potencial en la provincia, en Castilla-La Mancha y a nivel nacional.

Esta feria, según ha indicado De Lara, se celebrará cada dos años, de forma que se alter-

ne con la organización de la Feria Nacional del Vino, cuya próxima edición tendrá lugar del 7 al 10 de mayo de 2007. Ambas propuestas serán llevadas a su aprobación en el próximo Pleno que celebre a finales de mes la Diputación Provincial.

Nemesio de Lara realizaba estas declaraciones en Valdepeñas, a donde se trasladó para firmar un convenio de colaboración con el presidente del Consejo Regulador de la Denominación de Origen "Valdepeñas", Fernando Prieto, por el que la institución provincial aportará 40.000 euros al CRDO, para el desarrollo de varias actuaciones encaminadas a la promoción de los vinos con D.O. "Valdepeñas", como catas, campañas publicitarias y de marketing, y otras acciones que contribuyan a mejorar su comercialización.

LA MANCHA - Tomelloso

## Cotillas dice que "el protocolo de aplicación del PEIT supone un paso atrás para la integración en el AVE Madrid-Jaén"

El alcalde de Tomelloso, Carlos Cotillas, ha asegurado que el protocolo de aplicación del Plan Estratégico de Infraestructuras y Transportes (PEIT) en Castilla-La Mancha, firmado el lunes en Toledo por el presidente del gobierno regional, José María Barreda y la Ministra de Fomento, Magdalena Álvarez, supone "un paso atrás" en la integración de Tomelloso-Argamasilla en la línea AVE-Madrid-Jaén.

Ese protocolo, asegura Cotillas, no deja las reivindicaciones de Tomelloso en materia ferroviaria en buen lugar. En él, incide el alcalde, tan solo se contempla la realización de un estudio de viabilidad, "cuando debería decirse que Tomelloso ya está en la línea Madrid-Jaén y que lo que se va a hacer ya es la redacción del proyecto para llevar a cabo las obras, dando así respuesta a la justa demanda de la localidad"

Reitera el alcalde que ya en este año debería haberse hecho el estudio informativo, dado que es un compromiso adquirido por el Gobierno de España en los Presupuestos Generales del Estado (PGE) de 2005. Este incumplimiento, dice Cotillas, viene a demostrar que el Ministerio no quiere que Tomelloso esté en la línea AVE Madrid-Jaén".

No hay que olvidar además, opina Cotillas, que el Plan Estratégico de Infraestructuras y Transportes es de aplicación entre 2005 y 2020. "Se nos está di-



**EL PRESIDENTE DE CASTILLA-LA MANCHA, José María Barreda, antes de asistir al acto de investidura del escritor Mario Vargas Llosa como "Académico de Honor" de la Asociación Cultural "Los Académicos de La Argamasilla", recibió en el Ayuntamiento de Argamasilla de Alba, a miembros de la Plataforma Ciudadana por la Comarca de Tomelloso, a los que informó de la situación en la que se encuentra la conexión de Tomelloso y Argamasilla de Alba, a la línea de alta velocidad Madrid-Jaén.**

ciendo que en ese periodo se va a estudiar si tenemos que estar en la línea", lo que resulta "totalmente insuficiente". "Son ganas de dejar pasar el tiempo, de dejar pasar las elecciones de 2007 sin haberle dado respuesta a Tomelloso, y de mantenernos callados sin que entre tanto hagan nada para que Tomelloso tenga AVE".

Después de calificar el documento rubricado como "un mal protocolo" para Tomelloso, el alcalde opina que la Junta de Co-

munidades y Ministerio de Fomento han de esforzarse más para traer el AVE a la ciudad, recuerda que ello es "una promesa del propio presidente del gobierno Rodríguez Zapatero, que dijo que si ganaba las elecciones Tomelloso tendría AVE", al igual que también hizo del entonces presidente del gobierno regional, José Bono que, recuerda el alcalde, afirmó que el AVE no llegaría a Jaén si no paraba en Tomelloso.

La realización de ese estudio

de viabilidad contemplado en el protocolo de aplicación del Plan Estratégico de Infraestructuras y Transportes en Castilla-La Mancha "no es -incide Cotillas- garantía de que Tomelloso vaya a tener AVE, porque el estudio tiene que hacerlo el Ministerio de Fomento y puede ser favorable o no". La única garantía hubiese sido que "en ese protocolo se contemplase la realización del proyecto para integrar la ciudad en la línea AVE Madrid-Jaén", finalizó.

## Convocado el concurso del cartel anunciador del Carnaval

La Concejalía de Festejos ha hecho públicas las bases del concurso para elegir el cartel anunciador del Carnaval 2006. En este concurso podrán participar todas las personas que lo deseen, con tema y técnica de libre elección e interpretación del autor, debiendo recoger el espíritu carnavalesco.

Se admitirán dos trabajos como máximo por cada participante y en cada uno de ellos deberá aparecer la inscripción "Carnaval 2006, Tomelloso. Del 25 de febrero al 1 de marzo". Los trabajos presentados optarán a un premio único de 500 euros. Es condición indispensable, según se recoge en las bases, que los trabajos sean originales e inéditos. No se admitirán aquellos que hayan sido presentados en otros concursos. El plazo de presentación de originales, cuyas dimensiones han de ser de 70x50 centímetros en formato vertical y soporte rígido, finalizará el día 9 de enero. Los trabajos han de presentarse en la Concejalía de Festejos, ubicada en la segunda planta de la "Posada de los Portales". Cada trabajo deberá ir acompañado de su correspondiente plica en sobre cerrado, en la que constará el nombre y apellidos del autor, su dirección y su teléfono. Así mismo deberá incluir un disquete o CD que contenga la imagen digital del cartel presentado.

## Campaña para concienciar sobre el uso del cinturón de seguridad

El Ayuntamiento, a través de la Policía Local, está realizando, dentro del casco urbano, la campaña de la Dirección General de Tráfico que tiene por objetivo concienciar sobre el uso del cinturón de seguridad en los vehículos. Por este motivo la Policía Local ha incrementado la vigilancia del uso de este elemento de seguridad, convencidos de la notable disminución de lesiones en accidentes de circulación entre los ocupantes de vehículos que porten el cinturón de seguridad.

Los residuos podrán entregarse en el almacén municipal de la calle Bravo Murillo de 8 a 15 horas

## El Ayuntamiento inicia un servicio de recogida de aceite de uso doméstico

El área de Medio Ambiente del Ayuntamiento de Tomelloso informa que desde esta semana ha puesto en marcha un servicio de recogida de aceite de uso doméstico para su posterior reciclaje. Se ofrece con este servicio a los vecinos la posibilidad de tratar adecuadamente los residuos de estos aceites que, de otro modo, contribuirían a deteriorar y contaminar el entorno. El servicio está dirigido especialmente al sector hoste-

lero, que son, en mayor medida, los que mas desperdicios y residuos generan de este producto, aunque se recuerda que cualquier vecino puede llevar el aceite usado de sus domicilios por muy pequeña que sea la cantidad de este producto que haya utilizado.

Para ello, el almacén municipal de la calle Bravo Murillo permanecerá abierto de 8 de la mañana a 3 de la tarde, para todo aquel que quiera deshacerse de este produc-

to altamente contaminante.

El Ayuntamiento de Tomelloso agradece de antemano la colaboración prestada a los vecinos de la localidad y recuerda que el departamento de Medio Ambiente continúa trabajando para mantener limpio y en las mejores condiciones posible nuestro entorno.

Por otro lado, y persiguiendo el objetivo de mantener nuestras calles y plazas lo mas decorosas posibles, se recuerda que las ba-

suras de uso doméstico no pueden ser depositadas en los contenedores que se habilitan para las zonas de obras de construcción. Este erróneo proceder ha sido detectado durante las últimas semanas, especialmente en la calle Don Víctor, como se sabe en pleno proceso de remodelación, por lo que se recuerda a los vecinos que las basuras de uso doméstico deben depositarse en los contenedores habilitados por Consermancha.

# RECICLA



**Compra tus cartucho reciclados**

**Recogemos Tus cartucho de tinta y toner usados  
Pongase en contacto con nosotros para cualquier aclaracion o consulta**



**Avda. D. Antonio Huertas, 11 Tomelloso (Ciudad Real)  
Tlf: 926 50 19 09 - E-mail: 926501909@telefonica.net**



## LA MANCHA - Socuéllamos

Luis Miguel Miñarro se ha referido a la liquidación de la Cuenta de 2004 como un presupuesto "mal ejecutado y gestionado"

### El PSOE cifra en casi 10 millones de euros la deuda del Ayuntamiento

El portavoz del Grupo Socialista en el Ayuntamiento de Socuéllamos, Luis Miguel Miñarro, realizaba los pasados días una valoración sobre los impuestos, tasas y precios públicos aproba-

dos por el equipo de Gobierno del PP, acusándolos de "engañar a los vecinos" al decir que se hace una política de bajada y congelación de impuestos.

El portavoz del Grupo Socialista en el Ayuntamiento de Socuéllamos, Luis Miguel Miñarro, realizaba los pasados días una valoración sobre los impuestos, tasas y precios públicos aprobados por el equipo de Gobierno del PP, acusándolos de "engañar a los vecinos" al decir que se hace una política de bajada y congelación de impuestos.

Para Miñarro, quien afirmó que su grupo es partidario de la fórmula de "comprobar los recibos y sacar las cuentas", para el próximo año se producirá una subida en impuestos y tasas como el IBI, alcantarillado, agua, basura o depuración, de un 3 por ciento.

Asimismo, el portavoz socialista también se refirió a la liquidación de la Cuenta correspondiente al ejercicio de 2004, señalando que se trata de un presupuesto "mal ejecutado y mal gestionado", indicando que los ingresos no llegan al 66 por ciento, por lo que, según Miñarro, "se van a dejar de ingresar una de cada tres pesetas que se tenían previstas", mientras que "respecto a los pagos la situación es francamente preocupante", afirmando que "el Ayuntamiento no paga a sus proveedores y mantiene una deuda acumulada de más de 3,3 millones de euros (más de 550 millones de pesetas), produciéndose además un incremento de la misma con res-

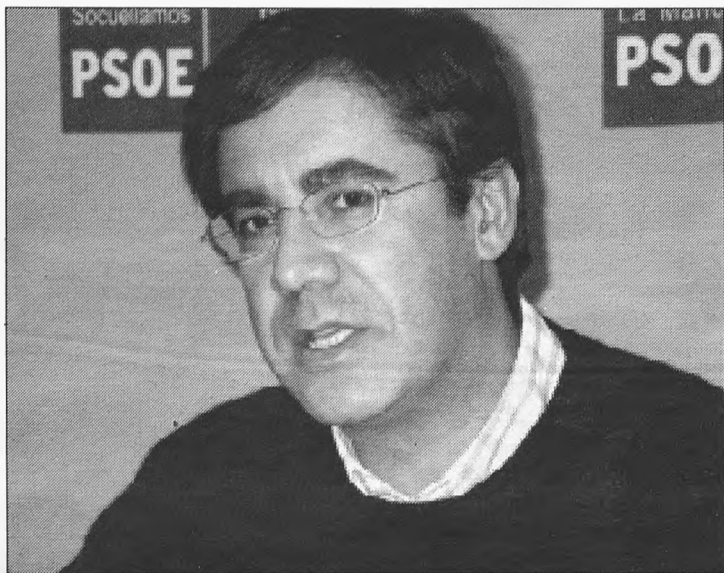

Luis Miguel Miñarro, portavoz socialista en el Ayuntamiento de Socuéllamos.

pecto a 2003 del 6,87 por ciento". Asimismo, Luis Miguel Miñarro señalaba que de esa cantidad, más de 1,7 millones de euros (más de 285 millones de pesetas), corresponden a lo que no se ha pagado durante 2004.

En este sentido, Miñarro también indicaba que en el año 2004, el Ayuntamiento sólo dedicó un 20 por ciento de su presupuesto para inversiones, un presupuesto que además "no se ejecuta en su totalidad", pues "si se tenía previsto generar inversiones por 4,8 millones de euros, sólo se han comprometido 1,6 millones".

Para el portavoz socialista, la mala gestión del alcalde, Sebastián García, y su equipo de Gobierno, queda reflejada en el "agujero presupuestario", cifrado en más de 1,5 millones de euros, y que además "ha crecido con respecto al año anterior en casi 100.000 euros".

Finalmente, el PSOE socuellamino, estima que la deuda total del Ayuntamiento de Socuéllamos, a 31 de diciembre de 2004, es de 9.228.888,96 euros, más de 1.535 millones de pesetas, algo que "además es preocupante porque crece cada año".

### Unos 800 alumnos asisten a los cursos y talleres de la Concejalía de Bienestar Social

Alrededor de 800 alumnos se ha matriculado en los cursos para mujeres, niños, mayores y discapacitados ofertados por la Concejalía de Bienestar Social, que cuentan con un presupuesto de 88.000 euros.

Los cursos dirigidos a los mayores son los de gimnasia de mantenimiento e iniciación a la informática e internet. El primero se imparte hasta el mes de julio tres días a la semana en sesiones de una hora. El taller de Iniciación a la Informática e Internet, tendrá una duración de 30 horas, comenzará en enero y finalizará en mayo, y la matrícula es gratuita.

Además en el Centro de Ma-

yores Carmen Arias, se desarrollarán varios talleres como Entrenamiento de la Memoria; Cestería; y Risoterapia, todos gratuitos. El taller de Entrenamiento de la Memoria tendrá una duración de 15 horas y se impartirá en noviembre y diciembre. El taller de Cestería (trabajos con médula de junco) se desarrollará de noviembre a mayo, y el de Risoterapia de febrero a mayo.

Para discapacitados se han programado, talleres de Corte, Confección y Bordado; Cerámica y Modelado; Psicomotricidad y Expresión Corporal; Manualidades y Encuadernación; y Técnicas de Comunicación y Habilidad-

des Sociales. Los talleres se impartirán hasta el mes de junio y la matrícula para todos estos talleres es gratuita.

Tanto en los talleres de mayores como de discapacitados se prevé una participación de 650 alumnos.

Los cursos dirigidos a mujeres son de Corte y Confección; Pintura en Seda y Batik; y Nacimientos y Figuras en Tela, todos se desarrollan de octubre a mayo.

Los niños pueden inscribirse en la Ludoteca o participar en los talleres de Dibujo y Pintura, Cerámica, Cómic, o Aerobic, actividades enmarcadas en el programa Comunidad Escuela de Salud.

## Pedro Muñoz

### Adjudicado el acondicionamiento del acceso sur desde Tomelloso

El Ayuntamiento de Pedro Muñoz ha adjudicado las obras de acondicionamiento del margen este del acceso sur a este municipio, llegando desde Tomelloso, en el tramo conocido como Descanso de la Virgen y la glorieta que atraviesan las avenidas Julián Sáez y Carlos Moro.

Esta nueva actuación, que se iniciará en noviembre con un plazo de ejecución de tres meses, consiste en la ejecución, desde el actual arcén de la carretera, de cunetas de hormigón; instalación de un colector de saneamiento que recoja las aguas pluviales de la carretera y de los aparcamientos de las empresas allí ubicadas; la incorporación de una nueva red de agua potable; y la creación de un paseo de tres metros de anchura, dotado de árboles, con sistema de riego por goteo, nueva iluminación y mobiliario urbano.

El alcalde de Pedro Muñoz,

Ángel Exojo, ha explicado que esta actuación está enmarcada dentro del Plan de mejoras de accesos al municipio auspiciado por el consistorio, y va a suponer, a grandes rasgos, "importantes mejoras desde el punto de vista estético y urbanístico, el aumento de la seguridad y la creación de nuevas zonas de paseo para todos los vecinos; así como la mejora de accesos al nuevo Polígono Industrial que va a construir SEPES".

Asimismo, el alcalde pedroño ha confirmado que el Ayuntamiento va a solicitar la firma de un convenio con la Consejería de Obras Públicas para poder desarrollar las obras de acondicionamiento del margen oeste de este acceso sur. Un convenio que también contemplaría el refuerzo del firme de la calzada de esta travesía, desde el Calvario hasta la rotonda de salida a Tomelloso.

### Continúa la renovación de redes de agua en varias calles



El alcalde de Pedro Muñoz, Ángel Exojo, visitó las obras que se desarrollan en la calle Carlos Garzarán, en el tramo comprendido entre Doctor Fernando Mayordomo y Maestro Juan de Ávila.

El Ayuntamiento de Pedro Muñoz continúa con la ejecución del ambicioso Plan de Infraestructuras Hidráulicas, que está posibilitando mejoras tanto en la calidad como en la presión del agua que llega a los domicilios, con las obras de renovación de redes de agua, que afectan en estos días a varias calles del municipio.

El alcalde de Pedro Muñoz, Ángel Exojo, ha visitado las obras que actualmente se desarrollan en la calle Carlos Garzarán, en el tramo comprendido entre Doctor Fernando Mayordomo y Maestro Juan de Ávila.

Estas obras se ejecutan a través del Programa Operativo Local solicitado por el Ayuntamiento a la Diputación Provincial y

afectará también a las calles Doctor Cardenal, entre Paloma y Avenida de la Concordia; a la Avenida de la Concordia, entre Plaza de Nuestra Señora de los Ángeles y Jaime Balmes; y a Castilla, entre Avenida de la Concordia y Paloma. El presupuesto total de estas obras asciende a 150.000 euros, financiados por la Diputación y por el Ayuntamiento.

Según ha explicado el alcalde, estas obras "consisten en la sustitución de la única tubería existente en estas calles, que discurre por el centro y es de fibrocemento, por la incorporación de nuevas redes de agua potable por ambos márgenes de la calle, con tuberías de PVC y con nuevas acometidas domiciliarias".

## LA MANCHA - Alcázar de San Juan

El consejero de Vivienda y Urbanismo inauguró el Polígono "Emilio Castro"

# Gil confirma que la ciudad contará con un nuevo Polígono en 2006

El consejero de Vivienda y Urbanismo, Alejandro Gil, ha anunciado la creación inminente de más suelo industrial en Alcázar de San Juan, tras el éxito de ocupación que ha registrado el

último polígono industrial, el "Emilio Castro", que inauguró junto al alcalde, José Fernando Sánchez-Bódalo, ya que en un tiempo récord ha ocupado el 100% de las parcelas.

Según adelantó el consejero, el Ayuntamiento alcazareño y la Junta de Comunidades trabajan en estos momentos en la preparación de un nuevo convenio que permita la puesta en el mercado de 600.000 metros cuadrados a un precio tasado, dado que el terreno en el que se situará, como en el caso del "Emilio Castro", es de titularidad pública.

En este sentido, Alejandro Gil se congratuló de la sensibilidad demostrada por la corporación municipal alcazareña, tal y como se pone de manifiesto en los cortos plazos que se ha tardado en urbanizar el suelo y en ponerlo a disposición de los empresarios mediante "un procedimiento de adjudicación absolutamente transparente y justo".

"Felicitamos a aquellos empresarios que tengan su parcela en el polígono 'Emilio Castro', y a los que no pudieran tenerla que sepan que el Ayuntamiento dará la oportunidad para que Alcázar de San Juan siga creciendo, siga desarrollándose y tenga el horizonte más despejado", manifestó.

El polígono inaugurado cuenta con 120.000 metros cuadrados y en el mismo se ubicarán alrededor de cuarenta empresas.

El presupuesto de esta infraestructura asciende a un total de



Foto: Mónica Sánchez  
El consejero de Vivienda y Urbanismo, Alejandro Gil, acompañado del alcalde de Alcázar de San Juan, José Fernando Sánchez Bódalo, inauguró el Polígono Industrial "Emilio Castro", de esta localidad.

2,7 millones de euros.

### Firma de convenio

El consejero de Vivienda y Urbanismo asistía también a esta localidad para rubricar un convenio con el Ayuntamiento para la mejora de viviendas y de determinados entornos urbanos, prestando una especial atención a la calle Rondilla Cruz Verde donde debido a la plantación de árboles y al desarrollo de unas obras los vecinos sufren varios desperfectos en sus domicilios.

A través del documento firmado entre Gil y Sánchez Bódalo, Alcázar de San Juan contará con más de un millón de euros de los que el Gobierno de Castilla-La Mancha aportará el 50 por ciento; un esfuerzo "importante" de cofinanciación para solucionar una situación sobre la que, según el consejero, "el Ejecutivo autonómico no podía permanecer ajeno".

La visita de Alejandro Gil a la localidad alcazareña finalizó con una visita al Centro de Empresas.

## Comsermancha aprueba en 6,8 millones de euros su presupuesto para 2006

La Mancomunidad de Servicios Comsermancha aprobó su presupuesto de funcionamiento para el próximo ejercicio 2006 por importe global de 6.800.618 euros en su pleno ordinario de octubre, un asunto que ocupó la primera parte del pleno, en donde se repasaron el conjunto de partidas contenidas en los apartados de ingresos y gastos, indicándose que este presupuesto cuenta con una subida de 1,5 millones de euros más que el del año 2005.

Igualmente se dio el visto bueno a la revisión de varias ordenanzas, como la recogida de basura, que supone un incremento global del 5 por ciento (un 3 por ciento de subida del IPC y un 2 por ciento por repercusión del precio de los carburantes); de la ordenanza

para el tratamiento de residuos sólidos urbanos en la planta de Alcázar; y de la ordenanza del servicio que presta el servicio de maquinaria para aquellos ayuntamientos que soliciten el servicio en periodos no habituales.

El pleno también dio cuenta de la recepción del convenio con la Consejería de Medio Ambiente y Desarrollo Rural para la construcción de dos nuevas celdas para alojar residuos en la planta de Alcázar. En este sentido, también se dio el visto bueno al contrato de ampliación en la contracción de las nuevas celdas, trabajos que se van a iniciar en breve. Esta ampliación de las dos nuevas celdas supondrá una capacidad total de vertedero de 818.329 metros cúbicos y una inversión de alrededor

de 1,5 millones de euros.

El presidente de la Mancomunidad, Ángel Antonio Ruiz Palomares, informó igualmente de las actuaciones llevadas a cabo con las empresas que han concurrido al concurso de contenedores soterrados, por parte de la mesa de contratación y los miembros de la comisión de seguimiento de servicios e instalaciones. El pleno acordó en este sentido adjudicar el concurso a la empresa 'Sanimobiel'. Esta empresa colocará en todos los municipios que lo soliciten contenedores soterrados sin sistema de elevación, de doble gancho de 3 metros cúbicos de capacidad para recogida selectiva de vidrio y de 4 para residuos sólidos, papel y envases, además del mantenimiento de los mismos.

## Campo de Criptana

# El alcalde pide mayor seguridad en la travesía de la N-420

El alcalde de Campo de Criptana, Santiago Lucas-Torres, ha mantenido una reunión con el responsable provincial de carreteras, en la que ha solicitado una serie de actuaciones para dotar de mayor seguridad a la N-420 a su paso por Campo de Criptana, por tratarse de la principal arteria de comunicación del municipio.

Lucas-Torres ha presentado un informe realizado por la Policía Municipal donde se observa que en los últimos años se ha incrementado el número de accidentes en esta travesía, cada vez más transitada por vehículos y peatones.

Por ello, el alcalde ha propuesto que se inserten resaltes, pasos elevados, semáforos u otras alternativas luminosas que doten de mayor seguridad a los

usuarios de esta vía de comunicación. Entre otras actuaciones ha planteado la construcción de cuatro nuevos pasos de peatones, con cambios de señalización y la pintura de toda la travesía, medidas que ya han sido trasladadas a la Comisión Local de Tráfico, integrada por partidos políticos y expertos del sector.

Con la construcción de la variante de la N-420, que discurrirá por el trazado sur propuesto por el actual equipo de Gobierno, se descongestionará en parte el tráfico de la travesía. No obstante, esta variante no estará construida hasta dentro de varios años, por lo que son imprescindibles las mejoras en la N-420 para hacer más segura esta vía tanto para vehículos como para peatones.

## Inaugurado un novedoso módulo de integración laboral



El delegado de Industria y Tecnología, el presidente de Cocemfe-Oretania, el propietario de Cojali y el alcalde de Campo de Criptana, durante la presentación del módulo de integración laboral.

El delegado de Industria y Tecnología, Juan José Fuentes; el presidente de Cocemfe-Oretania, Jesús Eloy Sánchez de la Nieta; el propietario de la empresa de componentes de automoción COJALI, Venancio Alberca; y el alcalde de Campo de Criptana, Santiago Lucas-Torres, inauguraban el módulo de integración laboral, concedido por la Consejería de Trabajo y Empleo, por el que un total de 10 alumnos con discapacidad o con enfermedad mental se formarán durante un periodo de seis meses en el reciclado de componentes de automoción para su posterior inserción laboral.

Durante la inauguración, el delegado de Industria y Tecnología declaró que el esfuerzo que realizan Cocemfe y la empresa Cojali "va a merecer la pena", sobre todo por "las proyecciones laborales" ya que la consolidación

de este tipo de módulos llegará con la creación de una actividad empresarial gestionada por un Centro Especial de Empleo.

Venancio Alberca, propietario de Cojali, manifestó que con este módulo "se busca gestionar un centro de trabajo para que los alumnos puedan desarrollarse solos" indicando que incluso algunos de ellos podrán ser contratados al final del período de formación.

Por su parte, el alcalde criptanense destacaba la firma apuesta que viene realizando el Ayuntamiento por el mundo de la discapacidad, indicando que el Consistorio mantiene contactos con empresas locales para poner en marcha nuevos módulos de integración, ya que según él "este objetivo debe ser un proyecto abierto, no supeditado a barreras locales".

## LA MANCHA - Manzanares

Entre las actividades programadas destaca la ópera "Tosca", de Puccini, y el concierto de Luis Eduardo Aute

### El Gran Teatro conmemora el décimo aniversario de su programación cultural

El Área de Cultura del Ayuntamiento de Manzanares conmemorará, durante los próximos meses, el décimo aniversario de la programa-

ción cultural en el Gran Teatro, con una amplia actividad de conciertos, teatro, ópera y exposiciones.

La concejala de Cultura, Pilar Tejera, dijo que si bien la programación siempre es de mucha calidad, esta temporada "nos esmeraremos" y probablemente se complete con otros grandes espectáculos no incluidos en la Red de Teatros de Castilla-La Mancha. De esta década de programación, la edil destacó la buena respuesta de público debida a la inquietud cultural de los ciudadanos que llenan un teatro "que fue un reto importante para el Ayuntamiento y que es un referente para los manzanareños".

La programación se inició con la representación de la obra teatral "Historia de una vida", con las actrices Luisa Martín e Isabel Aboy, con la exposición de dibujos del artista manzanareño, Manuel Francisco Jiménez Taravilla, titulada "Mi lugar en Sepia", y con la ópera de Puccini, "Tosca", representada el pasado día 22.

Los días 29 y 30 de octubre, tendrá lugar el XVII Encuentro Coral "Ciudad de Manzanares", en el que actuarán la Asociación cultural musical "Orfeón Santa Teresa" de Guadalajara, el Coro Peña Marcos Redondo de Pozoblanco, el Orfeón "Fermín Gurbindo" de Madrid y la Coral Polifónica "Mater Assumpta" de Manzanares.

#### Aute, en noviembre

La programación para el mes de noviembre tiene como plato fuerte el concierto que el cantautor Luis Eduardo Aute ofrecerá el sábado 5, presentando su álbum "Autorretratos, volumen 2". El día 12 de noviembre, se pondrá en escena la obra de teatro,



"84 Charin Cross Road", estando programada también la obra infantil "La asamblea mágica".

Para finalizar la programación del Gran Teatro del año 2005, el mes de diciembre contará con dos obras de teatro, "Juul ¿Qué te ha pasado?", dirigida al público in-

fantil, y "Cuentos del Burdel", que se representarán el 1 y el 17 de diciembre, respectivamente. También la danza flamenca a cargo de Eva "La Yerbabuena" con "Eva a cal y canto" y el ballet con "La Leyenda del Cascanueces" formarán parte de la oferta cultural.

### El concierto de Pasión Vega, suspendido debido a un apagón

El concierto que la artista malagueña Pasión Vega tenía previsto celebrar en Manzanares el pasado día 12, incluido dentro de la programación cultural, no pudo llevarse a cabo debido a una avería en la estación de suministro eléctrico "La Paloma", que dejó sin luz a Manzanares durante más de dos horas.

El servicio se interrumpió poco antes de las 18,30 horas y no se restableció en toda la ciudad hasta pasadas las 21,00 horas. Los establecimientos de hostelería fueron los principales perjudicados junto a las setecientas personas que se quedaron por segunda vez sin poder ver a Pasión Vega en concierto, ya que el concierto, inicialmente previsto para el día 8, se tuvo que postergar debido a que la cantante se encontraba afectada por un proceso gripal. En este sentido, el Ayuntamiento ha iniciado negociaciones con la productora encargada de la gira de Pasión Vega para intentar de nuevo su contratación con el fin de que actúe en Manzanares en los próximos meses.

### Iniciadas las obras de la glorieta del camino de Membrilla

La intersección de la carretera CM-9313 con el camino de Membrilla y la Avenida de Cristóbal Colón verá mejorada su seguridad gracias a la construcción de una glorieta que canalizará el intenso tráfico que soporta.

Las obras, adjudicadas por la Consejería de Obras Públicas a la empresa OPR por 337.000 euros, comenzaron con el movimiento de tierras.

Esta actuación, que mejorará la seguridad en este peligroso cruce, fue demandada al Gobierno

regional por el Ayuntamiento con el fin de acabar con este punto negro para el tráfico en una vía de alta intensidad circulatoria, sobre todo de vehículos pesados, ya que este tramo de la CM-9313 enlaza la A-4 con las carreteras N-430 y N-310.

Según los técnicos de la Consejería de Obras Públicas, las características técnicas de la futura rotonda son "muy generosas" en cuanto a dimensiones y firme teniendo en cuenta el tráfico pesado que soporta. Tendrá un diáme-

tro exterior de 61 metros y el anillo de circulación será de 9,5 metros, por lo que los vehículos articulados no tendrán problemas al pasar por sus carriles.

Por otro lado, también se han iniciado las obras de pavimentación de los accesos y acerados exteriores de la nueva pista de atletismo. El Ayuntamiento de Manzanares adjudicó el pasado 20 de septiembre la construcción de los accesos a la empresa Aglomerados Carrión, S.A. y el plazo de ejecución será de dos meses.

### Satisfacción por el desarrollo del VI Salón Hogar-Novios

El VI Salón Hogar Novios, celebrado en el Pabellón Ferial de Manzanares, cumplió los objetivos y dejó muy satisfechos a sus organizadores y expositores. El director gerente del salón, Antonio Caba, destacó que, un año más, se ha batido record de asistencia.

Para el concejal de Promoción Económica y primer teniente de alcalde, Antonio Caba, las treinta y seis empresas participantes lograron una gran proyección exterior ante la diversa procedencia del público. "El público, en general, está encantado con la brillantez y la presentación de este salón. Me importa mucho la opinión del público pero, sobre todo, me importa lo que opinen los expositores y creo que están muy contentos".

Por su parte, la satisfacción de los expositores participantes en el Salón se vio reflejada en las encuestas realizadas a éstos por la organización. En su gran mayoría anunciaron su intención de participar en la próxima edición, además de reconocer

que se trata de un evento muy positivo y en el que se realizan gran número de contactos.

Caba, destacó igualmente, la gran asistencia de público que jornada tras jornada ha llenado las instalaciones del VI Salón Hogar Novios, "batiendo, un año más, record de asistencia".

El VI Salón Hogar Novios es una feria monográfica del hogar y enlaces nupciales, cuyo presupuesto ha sido de 18.400 euros. En ella se presentaron stands de muebles y decoración, de trajes de novia y madrina; y de agencias de viajes.

Los sectores de fontanería y saneamiento, confección textil, colchones y relax, joyería relojería y sistemas de limpieza del hogar estuvieron presentes, una vez más, en este evento. Peletería, depuración de aguas, decoración del hogar, marquetaría, fotografía y reportajes, regalos de boda, floristería, jardinería, pintura, restauración y catering completaron los más de 3.000 metros cuadrados de exposición.

### Obras de rehabilitación en la ermita de San Blas

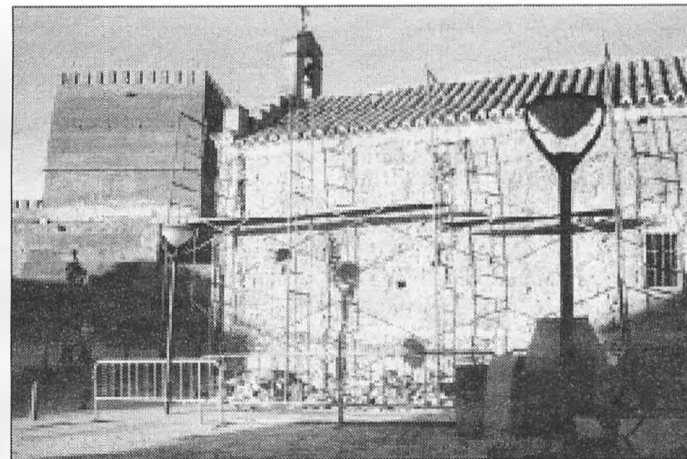

Las obras, que se prolongarán unos dos meses, darán a todas las paredes de la ermita el mismo tratamiento exterior que el de la fachada principal, con zócalo de ladrillo visto y revocos de yeso.

La ermita de San Blas, de mediados del siglo XIX, está siendo objeto de una importante rehabilitación con el fin de consolidar sus muros y bóveda, y adecuarla al entorno histórico en el que se encuentra, junto al Castillo de Pilas Bonas.

Las obras, que se prolongarán unos dos meses, darán a todas las paredes de la ermita el mismo tratamiento exterior que el de la fachada principal, con zócalo de ladrillo visto y revocos de yeso. Se acondicionarán los aleros del tejado y en la fachada principal, en mejor estado que el resto, se harán algunas mejoras, como el cambio de puerta y eliminación del cableado eléctri-

co. Por dentro también se está actuando en la bóveda de yeso y cañizo de la nave central, que presentaba un abombamiento con riesgo de desprendimientos.

El responsable del actual proyecto de rehabilitación, Diego Gallego, destacó el esfuerzo de la Hermandad de San Blas por restaurar la ermita y adecuarla al recuperado entorno histórico en el que se sitúa. Tras la "resurrección" del castillo de Pilas Bonas, la urbanización de la plaza o el soterramiento de contenedores de residuos, el arquitecto dijo que sólo falta que los vecinos sigan el ejemplo y acondicionen sus fachadas "conforme se merece el conjunto".

Obras Públicas ha firmado convenios para la construcción de once depuradoras que darán servicio a doce municipios de las comarcas de Calatrava y Los Montes

## Los pueblos de 500 habitantes contarán con depuradora antes de 2008

La consejera de Obras Públicas ha firmado los convenios para la construcción de las depuradoras que darán servicio a doce municipios de

la provincia, obras que comportarán una inversión de más de 11,8 millones de euros por la empresa pública Aguas de Castilla-La Mancha.

La consejera de Obras Públicas, María Encina Álvarez, anunció en Ciudad Real que Castilla-La Mancha construirá antes de tres años 115 depuradoras de aguas residuales en municipios con una población equivalente de quinientos habitantes, de tal modo que se superarán ampliamente los requerimientos de la Directiva Marco de la Unión Europea sobre saneamiento y depuración.

La consejera de Obras Públicas daba esta noticia después de firmar los convenios con doce ayuntamientos de la provincia para la construcción de once depuradoras de aguas residuales, obras que tienen un presupuesto de más de 11,8 millones de euros.

María Encina Álvarez señaló que estas depuradoras son las primeras que va a construir la sociedad pública Aguas de Castilla-La Mancha en Ciudad Real según el plan de inversiones aprobado el año pasado, programa que establece que la empresa destinará 351 millones de euros a la ejecución de 349 plantas de tratamiento de aguas residuales en las cinco provincias de la región.

Los municipios de la provincia de Ciudad Real que han firmado hoy los convenios para la construcción de las depuradoras suman alrededor de veintitrés mil habitantes y se han agrupado en dos expedientes que se corresponden con sus comarcas respectivas.

Así, por un lado están las poblaciones de la comarca de Los Montes (Puebla de Don Rodrigo, Alcoa de los Montes, Anchuras, Arroba de los Montes, Navalpino, Fontanarejo y Navas de Estena) y por otro cinco del Campo de Calatrava (Aldea del Rey y Calza-



Foto: Mónica Sánchez  
La consejera de Obras Públicas, María Encina Álvarez, durante la reunión mantenida en la Delegación de la Junta de Ciudad Real con distintos alcaldes de esta provincia.

da, Pozuelo, Valenzuela y Corral de Calatrava). Cada localidad tendrá su propia depuradora, salvo Aldea del Rey y Calzada de Calatrava, que la compartirán en razón de su proximidad.

La consejera de Obras Públi-

cas destacó especialmente que Aguas de Castilla-La Mancha no sólo se va a encargar de construir estas depuradoras, sino que, a partir de ahora, se responsabilizará también de su explotación y mantenimiento.

### Obras Públicas invertirá 13,5 millones de euros en la nueva depuradora de Valdepeñas

La consejera de Obras Públicas y presidenta de la empresa pública "Aguas de Castilla-La Mancha", María Encina Álvarez, y el alcalde de Valdepeñas, Jesús Martín, han firmado el convenio de colaboración por el que Aguas de Castilla-La Mancha financiará la construcción de la nueva depuradora, que supondrá una inversión de 13,5 millones de euros, y asumirá la gestión y explotación del servicio de depuración.

La nueva depuradora prestará servicio a 200.000 habitantes equivalentes y tratará una media diaria de 120.000 metros cúbicos de aguas residuales, multiplicando por diez la capacidad de la actual depuradora. Esta infraestructura cuenta con una avanzada tecnología y dispone de dos colectores: un colector Sur que será el encargado de recoger las aguas residuales (únicamente urbanas y pluviales) desde la EDAR actual de Valdepeñas; y un colector Norte que recogerá las aguas urbanas, industriales y pluviales, además de los vertidos del futuro Polígono de Valdepeñas. Además, las aguas depuradas se reutilizarán en la limpieza y riego de la ciudad y del futuro campo de golf y complejo de ocio.

## Obras Públicas invierte 7,1 millones en la CM-4111 entre Aldea del Rey y la A-4

La consejera de Obras Públicas, María Encina Álvarez, inauguró recientemente las obras de acondicionamiento de la carretera CM-4111 entre Aldea del Rey y la Autovía de Andalucía, obra en la que el Gobierno de Castilla-La Mancha ha invertido 7.163.000 euros.

La carretera CM-4111 comunica Ciudad Real y Puertollano con la A-4 pasando por Aldea del Rey, Calzada de Calatrava, Viso del Marqués y Almuradiel y tiene una

longitud de casi sesenta y nueve kilómetros.

Las obras realizadas entre Aldea del Rey y Almuradiel, localidad en la que la CM-4111 muere en la Autovía de Andalucía, han afectado a cuarenta y dos kilómetros y han sido divididas en tres subtramos: en el primero y en el tercero se ha repuesto el firme sobre el ya existente y en el segundo se han modificado, además, varias curvas sobre el antiguo tra-

zado.

Para María Encina Álvarez, las obras realizadas en esta carretera responden a lo dispuesto en las actuaciones previstas por el Gobierno de Castilla-La Mancha en materia de carreteras, construcción de vías de gran capacidad y mejora sustancial de la red secundaria con la que se pretende que no hay municipios situados a más de quince minutos de una autovía, explicó.

## Junta y Diputación invertirán 1,6 millones de euros obras de saneamiento en once municipios

La consejera de Obras Públicas, María Encina Álvarez, y el presidente de la Diputación de Ciudad Real, Nemesio de Lara, han suscrito con los alcaldes de once municipios de la provincia los convenios para la realización de obras de mejora del saneamiento y del abastecimiento por valor de 1.612.000 euros.

Álvarez explicó que estas actuaciones, que tienen un importe medio de ciento cincuenta mil euros, estaban contempladas en el convenio marco que firmaron el pasado julio el presidente de Castilla-La Mancha y el presidente de la institución provincial para ejecutar obras hidráulicas en la mitad de municipios de Ciudad Real.

Los once municipios beneficiarios de los convenios firmados hoy son Aldea del Rey, Almagro, Almodóvar del Campo, Argamasilla de Calatrava, Bolaños, Carrizosa, Moral de Calatrava, Valdepeñas, Villahermosa, Villamanrique y Villanueva de la Fuente.

El resto de poblaciones incluidas en el convenio marco que firmaron la Junta de Comunidades y la Diputación de Ciudad Real son Abenójar, Agudo, Alamillo, Albaladejo, Alcázar de San Juan, Alcolea de Calatrava, Alcubillas, Almadén, Almedina, Argamasilla de Alba, Arroba de los Montes, Cabezarcos, Calzada de Calatrava, Campo de Criptana, Castellar de Santiago, Chillón, Cózar, El Torno, Fuente el Fresno, Guadalmez, Herencia, La Solana, Malagón, Mestanza, Miguelturra, Montiel, Picón, Piedrabuena, Pozuelo de Calatrava, Puebla del Príncipe, Puerto llano, El Robledo, Ruidera, Socuéllamos, Santa Cruz de los Cábanos, Terrinches, Torralba de Calatrava, Torrenueva y Villamayor de Calatrava.

La consejera espera que estas obras y el resto de las previstas en el acuerdo entre Junta y Diputación se puedan ejecutar en los próximos dieciocho meses.

### Daimiel

## La Policía Local contará con nuevas dependencias



Foto: Rafael Cabanillas  
Llanos Castellanos, en rueda de prensa junto al alcalde de Daimiel, José Díaz del Campo, y el delegado de la Junta de Comunidades en la provincia, Santiago Moreno.

La consejera de Administraciones Públicas, Llanos Castellanos, y el alcalde de Daimiel, José Díaz del Campo, han firmado un convenio que permitirá la puesta en marcha de unas nuevas dependencias para la Policía Local y la adaptación del espacio que ocupaban hasta la fecha en una oficina de atención al ciudadano; dos actuaciones que, según la consejera, "definen a un Ayuntamiento del siglo XXI" y cuya inversión es de 225.000 euros de los que la Consejería aporta el 65 por ciento.

La consejera admitió a este respecto que para el Gobierno

regional es una satisfacción que un ayuntamiento trabaje para lograr que la Policía Local cuente con unas instalaciones acordes con la importante función que desempeña, muy diferente, señaló, a la de hace treinta años.

"De ser meros guardias con una función administrativa han pasado a ser un cuerpo que da seguridad y bienestar al ciudadano. Es una labor fundamental que extiende la democracia, la convivencia cívica y la participación e implicación del ciudadano en el municipio", manifestó la titular regional de Administraciones Públicas.

# En Tomelloso, seguimos avanzando

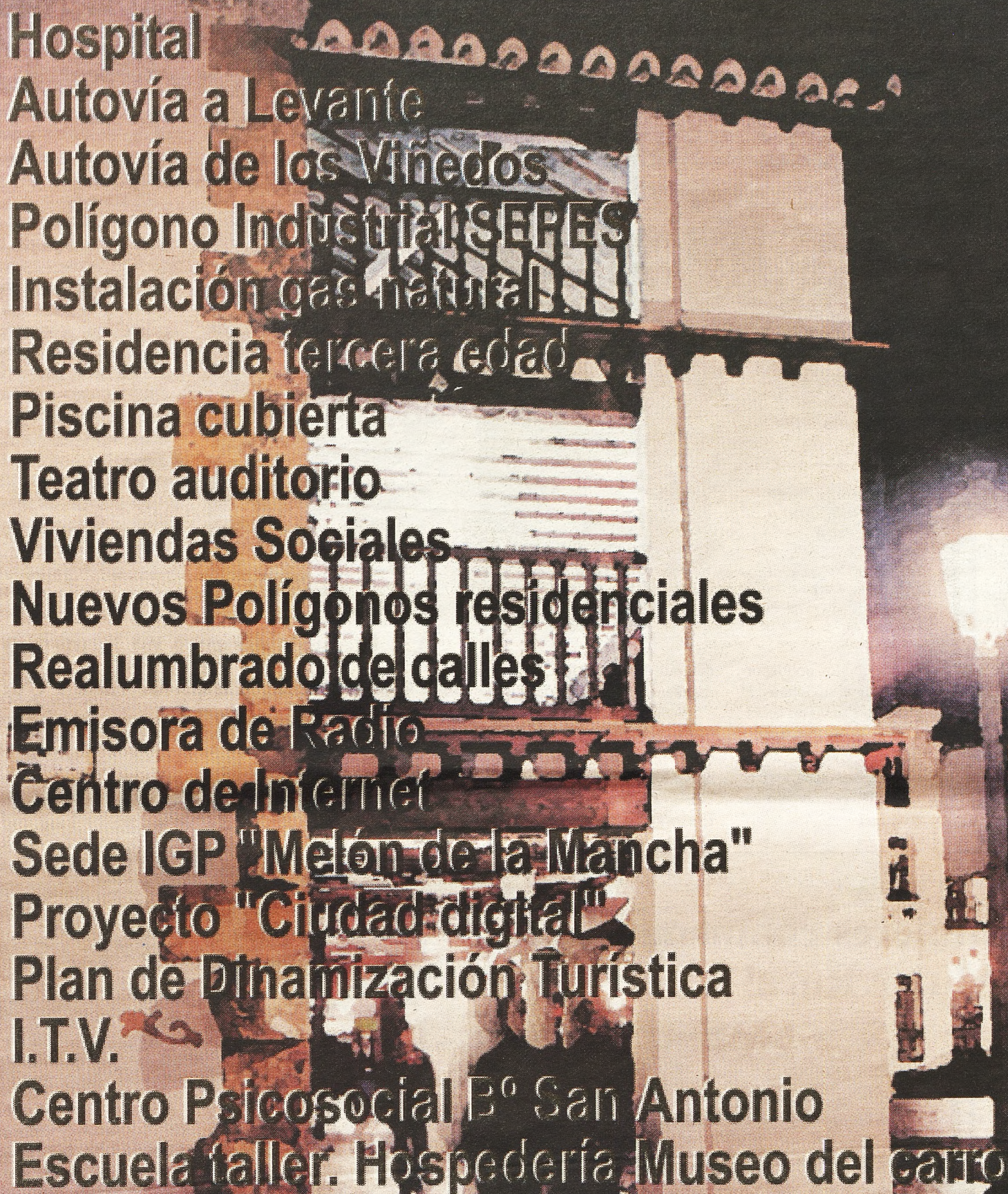

Hospital  
Autovía a Levante  
Autovía de los Viñedos  
Polígono Industrial SERES  
Instalación gas natural  
Residencia tercera edad  
Piscina cubierta  
Teatro auditorio  
Viviendas Sociales  
Nuevos Polígonos residenciales  
Realumbrado de calles  
Emisora de Radio  
Centro de Internet  
Sede IGP "Melón de la Mancha"  
Proyecto "Ciudad digital"  
Plan de Dinamización Turística  
I.T.V.  
Centro Psicosocial Bº San Antonio  
Escuela taller. Hospedería Museo del carro



## Tomelloso

*Ciudad moderna, solidaria y próspera  
preparada para el futuro*

toda la información municipal en [www.tomelloso.es](http://www.tomelloso.es)  
Radio Tomelloso 104.1 FM. Sintonízala

## Vivienda y Urbanismo ejecutará mejoras urbanas en once municipios de la provincia

Alejandro Gil firmó en Ciudad Real los convenios para sufragar obras de mejoras urbanas en seis municipios y en una entidad menor de la provincia, actuaciones que, una vez más, "po-

nen de manifiesto que la política que practica el Gobierno de Castilla-La Mancha es la de la solidaridad con aquellas personas y poblaciones que más lo necesitan", afirmó.

Estos acuerdos, que tienen un importe conjunto de casi 640.000 euros, beneficiarán a poblaciones de dos de las comarcas ciudadrealeñas que están perdiendo población, como son Los Montes y el Campo de Montiel, y según el consejero, Alejandro Gil su reactivación socio-económica pasa por la construcción de grandes infraestructuras como autovías y polígonos industriales, pero que también depende obras menores como éstas que mejoran y embellecen calles y plazas para el disfrute de vecinos y de visitantes.

El presupuesto de las obras que se ejecutarán con los siete acuerdos suscritos asciende a 640.000 euros; la Consejería de Vivienda y Urbanismo aporta el 88%, porcentaje que es inversamente proporcional a la población de cada municipio. Las siete poblaciones beneficiarias suman dieciséis mil habitantes, lo que supone una inversión de cuarenta euros por persona.

En Albaladejo se acometerá el acondicionamiento y la mejora de



Foto: Cristina Martínez  
El consejero de Vivienda y Urbanismo, Alejandro Gil, durante la firma de varios convenios para mejoras urbanas con distintos alcaldes de la provincia de Ciudad Real.

los accesos al pabellón polideportivo y en Anchuras se dotará a la zona del Barrio Nuevo de aceras, aparcamiento y alumbrado.

En Fuente el Fresno se acondicionará el entorno de las viviendas de protección oficial entregadas en 1997, en Porzuna se remo-

delarán cuatro calles y en Piedrabuena la Plaza Mayor.

En la localidad de Villamanrique se urbanizará el entorno histórico entre la Iglesia y la casa del poeta Jorge Manrique y, por último, en El Torno se reformará la Plaza de Guadalupe.

### CAMPO DE MONTIEL - La Solana

## Más de 600 mujeres conmemoraron el Día de la Mujer Rural

La directora del Instituto de la Mujer de Castilla-La Mancha, Maribel Moya, acompañada del presidente de CEDERCAM y alcalde La Solana, Diego García-Abadillo; y del director general de Empleo del Sepecam, Luis Díaz Cacho, inauguró en el Auditorio "Tomás Barrera", el acto conmemorativo con motivo del Día Internacional de la Mujer Rural.

Durante la jornada, se dieron a conocer los aspectos básicos del Plan de Formación para la mujer rural 2005-2007, exponer la importancia de la participación de la mujer y mostrar las ventajas y medidas que ofrecen las Administraciones a estas mujeres para poder organizar sus empresas y participar activamente en la vida social de su territorio a través de estructuras organizativas.

María Isabel Moya, afirmó durante su intervención que "sería impensable que en nuestros pueblos se pueda hablar de desarrollo y democracia sin la labor realizada por las mujeres".

La responsable del Instituto de la Mujer afirmó además que el Go-



Foto: Alberto Pérez  
La directora del Instituto de la Mujer, Isabel Moya, acompañada del presidente de CEDERCAM y alcalde La Solana, Diego García-Abadillo; y del director general de Empleo del Sepecam, Luis Díaz Cacho.

bierno de Castilla-La Mancha apuesta decididamente por este desarrollo, "porque en nuestra región hablar de mujer rural es hablar de la práctica totalidad de la población femenina".

Entre los actos programados se desarrollaron las mesas redondas "Protagonista: la mujer rural",

en la que se tratarán la formación y el empleo en el medio rural, y "La mujer ocupa lugar", en la que se hablará de las mujeres que desarrollan su capacidad de liderazgo en distintos ámbitos de actuación dentro del ámbito rural; así como una actuación musical que puso punto y final a la jornada.

## Licitado el segundo tramo de la carretera de La Bienvenida

La Consejería de Obras Públicas ha licitado por 6.727.000 euros las obras de acondicionamiento del segundo tramo de la carretera CM-4202, el que transcurre entre la intersección con la CM-4201, situada cerca de la aldea de La Bienvenida, y la carretera N-420, al lado de Brazatoras.

Con la licitación de las obras de este segundo tramo de la carretera, de 24 kilómetros de longitud, el Gobierno de Castilla-La Mancha completa el proyecto de acondicionamiento de la CM-4202, una vía muy importante para las comunicaciones del suroeste de la provincia de Ciudad Real.

La CM-4202 une las carreteras nacionales N-502 y N-420 pasando por Alamillo y La Bienvenida. Su acondicionamiento repercutirá favorablemente en la

comunicación entre el sur de la comarca de Almadén y Puerto llano, ya que favorecerá relación educativa, sanitaria y comercial que el suroeste de la provincia ciudadrealeña mantiene con la ciudad minera.

Dada la longitud de la carretera CM-4202, algo más de cincuenta y dos kilómetros, la Consejería de Obras Públicas decidió dividirla en dos tramos que se ejecutarán por separado, el primero junto a la estación de Chillón, y que finaliza ocios kilómetros antes de La Bienvenida; licitando ahora este segundo tramo, en el la empresa adjudicataria dispondrá de dos años y medio para ejecutar la obra. En total, la inversión prevista por el Gobierno regional para ambos tramos supera los 14,7 millones de euros.

### La Solana

## La Junta colaborará en la mejora del entorno de la ermita de Santa Quiteria



Foto: J.L. Rodríguez  
Alejandro Gil, y el alcalde de La Solana, Diego García, firman el convenio de mejoras urbanas para la recuperación de la plaza del Rasillo de Santa Quiteria y la reforma exterior del templo.

La Consejería de Vivienda y Urbanismo financiará, a partes iguales con el Ayuntamiento de La Solana, la recuperación del pórtico de entrada y de la fachada oeste de la ermita de Santa Quiteria, así como la renovación de la plaza del Rasillo que da acceso al mismo. El proyecto incluye también la eliminación de barreras físicas y la renovación del mobiliario e iluminación de la zona.

El consejero de Vivienda y Urbanismo, Alejandro Gil, y el alcalde solanero, Diego García-Abadillo, firmaron un convenio de colaboración para la restauración de la popular ermita y la mejora de su plaza del Rasillo, en las que se invertirán cerca de 655.000 euros.

Estas obras consistirán en la recuperación del pórtico de entrada y de la fachada oeste del mencionado templo, así como en

la eliminación de varios cuerpos anexos al mismo "que desnaturalizan la estructura y la propia imagen de la Ermita, y que, además, dificultan el tránsito por la zona", según Gil.

En este sentido, el proyecto incluye también una actuación integral en el espacio público del recinto monumental, cuyo pavimento se renovará completamente "para realzar el conjunto, eliminar obstáculos arquitectónicos y regular la circulación viaria".

Asimismo, se procederá a la instalación de nuevo mobiliario urbano, vegetación y elementos escultóricos, y a la adecuación de las instalaciones e iluminación existentes en la plaza.

Gil recordó que la Consejería tiene entre sus principales retos "la recuperación del rico patrimonio urbano y arquitectónico castellano-manchego".

Además, se acondicionará un nuevo acceso peatonal al Policlínico

## Se inicia la renovación del pavimento y acerado en el 'Virgen de la Luz'

El Hospital Virgen de la Luz de Cuenca ha comenzado a realizar obras de acondicionamiento en el recinto hospitalario que van a suponer la renovación de todo el pavimento asfáltico de los

viales interiores y del acerado en una superficie de 10.000 metros cuadrados, y la apertura de un acceso peatonal a la Avenida de San Julián de Cuenca.

Además, el proyecto de obras incluye la reordenación interior del tráfico de vehículos con la apertura de una nueva calle en el recinto hospitalario que discurrirá desde los almacenes generales hasta la entrada al aparcamiento vehículos.

Las obras, que tienen un plazo de ejecución previsto de dos meses, supondrán una inversión de 132.472 euros, de los cuales cerca de 100.000 euros se destinarán al asfaltado y reparación de aceras y el acondicionamiento del nuevo acceso peatonal al edificio del Policlínico, en donde también se actuará para mejorar la accesibilidad para los discapacitados físicos.



Foto: M<sup>a</sup> Jesús Sánchez  
El Hospital "Virgen de la Luz" ha comenzado las obras de acondicionamiento del recinto hospitalario, en las que el Sescam invierte más de 132.000 euros.

### Plan de Inversiones 2005

El Servicio de Salud de Castilla-La Mancha (SESCAM) ha destinado al Hospital Virgen de la Luz de Cuenca una inversión de 3.190.000 euros en el año 2005 para la adquisición de equipamiento sanitario y no sanitario y para la realización de obras en el centro.

El Plan contempla una partida de 893.000 euros destinada a la adquisición de equipamiento sanitario y de 117.000 euros para la compra de material no sanitario.

En cuanto a la inversión prevista para la realización de obras en el Hospital durante el año 2005 asciende a 520.000 euros y destacan, entre otras, actuaciones como la puesta en funcionamiento de un nuevo quirófano, la segunda fase de remodelación de las fachadas del centro sanitario o las obras iniciadas para la ordenación via-

ria dentro del recinto hospitalario y la adecuación de un nuevo acceso peatonal al Policlínico.

Asimismo y con una inversión superior al millón de euros, se realizarán obras para la instalación de una nueva central térmica que permitirán la sustitución de las actuales calderas y quemadores y el cambio del combustible, pasando

del gasóleo al gas natural.

Por último, el Plan de Inversiones 2005 recoge una partida de 660.00 euros para el Plan Modelo que contempla distintas acciones para mejorar la habitabilidad y confort del centro hospitalario, tanto en lo que hace referencia a la estancia de los pacientes como de los propios profesionales.

### El SESCAM incrementa en 13 profesionales la plantilla de Atención Primaria

**El Servicio de Salud de Castilla-La Mancha (SESCAM) va a incrementar en trece profesionales la plantilla de Atención Primaria de la provincia de Cuenca durante el año 2005, lo que supone que desde el año 2002 se han incorporado un total de 73 nuevos profesionales a la plantilla de la Gerencia de Atención Primaria de Cuenca.**

**Concretamente, se va a contratar a ocho profesionales sanitarios y cinco no sanitarios de las categorías de gestión y servicios. Entre los sanitarios contratados se incorporan a la plantilla de la Gerencia de Primaria de Cuenca dos médicos de familia, una matrona, un fisioterapeuta y cuatro profesionales de Enfermería.**

## El Ayuntamiento confía en la promesa de Lamata de que el AVE esté finalizado en 2010

El teniente alcalde del Ayuntamiento de Cuenca, Juan Ávila, ha valorado positivamente las palabras del vicepresidente primero del Gobierno regional, Fernando Lamata, quien aseguró que en 2010 todas las capitales de provincia de la región estarán conectadas por alta velocidad.

Ávila señaló que, "el vicepresidente primero tendrá una información muy fiable sobre este asunto, y hay que recordar que, sobre todo en los últimos doce meses, se ha dado un gran impulso a estas infraestructuras. Aunque su construcción es siempre comple-

ja, los conqueses pueden estar tranquilos porque el AVE por nuestra ciudad estará terminado lo antes posible".

El teniente alcalde aseguró que "desde el Ayuntamiento de Cuenca siempre se ha presionado a los gobiernos centrales de cualquier signo político para que se acortaran los plazos de realización". Aunque el tramo que pasa por la capital es de los más retrasados, Ávila confía en que la construcción de la vía del AVE cumpla los plazos establecidos.

Juan Ávila también se pronunció sobre las reuniones que está

manteniendo el equipo de Gobierno con los representantes de ADIF para firmar el convenio de cesión de los terrenos de RENFE. Aunque son unas negociaciones complejas, porque se trata de 16 hectáreas de terreno, Ávila recalcó que tan sólo faltan pequeños detalles por ultimar antes de firmar el convenio. "Es una operación muy importante, porque vamos a recuperar una gran cantidad de terreno en el centro de la ciudad, no sólo para usos residenciales, sino también para zonas de ocio que hagan la ciudad más habitable y cómoda para los conqueses".

## Adjudicada la ampliación del colegio "Hermanos Valdés"

La Consejería de Educación y Ciencia ha adjudicado las obras de ampliación del Colegio Público "Hermanos Valdés" de Cuenca, que pasará a ser un centro de dos líneas con seis unidades de Educación Infantil y 12 de Primaria, y la construcción de un pabellón polideportivo.

Las obras, adjudicadas a la empresa "Estructuras Tubulares S.A.", comenzarán en un plazo inferior a un mes.

El presupuesto asciende a 1.527.000 euros y el plazo de ejecución es de ocho meses y medio.

El Colegio Público "Hermanos Valdés", ubicado en una zona de expansión demográfica de la capital, comenzó a funcionar en el curso 2003-2004 y este año cuenta con una matrícula de 340 alumnos. Una vez finalicen las obras, tendrá una capacidad para 450 alumnos.

## La Diputación se suma con una moción a la 'Declaración de Fuensalida'



Luis Muelas, presidente de la Diputación conquesa.

El Pleno de la Diputación Provincial de Cuenca correspondiente al mes de octubre, aprobaba una moción conjunta de PSOE y PP sumándose a la denominada 'Declaración de Fuensalida', suscrita por José María Barreda y José Manuel Molina, en la que ambas formaciones políticas aseguran, entre otras cosas, que "ningún Parlamento, Asamblea o Cortes de ninguna comunidad autónoma puede decidir por su cuenta cómo se organiza el Estado español, ni modificar el concepto de nación Española".

De otro lado, el Pleno dio el visto bueno, con el voto en contra de los representantes del Grupo Popular, a un expediente de modificación de créditos por valor de casi tres millones y medio de euros. El presidente de la institución provincial, Luis Muelas, aseguraba en la rueda de prensa posterior al Pleno que "el expediente obedece a un ajuste de partidas presupuestarias, es un procedimiento lógico y razonable a estas alturas de ejercicio, y va a permitirnos invertir en los municipios de esta provincia, entre otras cosas, para nuevos proyectos derivados de los convenios de obras hidráulicas y de mejora de instalaciones eléctricas".

El Pleno aprobaba después, en este caso por unanimidad, la aplicación de remanentes del Plan Provincial de Obras y Servicios 2005 (150.000 euros que van a destinarse a obras de pavimentación y acondicionamiento en Abia de la Obispalía, El Acebrón, Almonacid del Marquesado, Zafrá de Zancara, y Zarzuela), y la ampliación de los plazos de adjudicación y ejecución, hasta el próximo 30 de noviembre, de las obras incluidas dentro del Plan de Obras Menores 2005.

El Pleno daba asimismo el visto bueno, aunque en este caso con el voto en contra de los Diputados del Grupo Popular, a otra aplicación de remanentes por valor de 1.492.671 euros correspondientes al Programa Operativo Local 2005 (600.822 euros), a los remanentes de las cuatro anualidades anteriores también del POL (701.429 euros), y a la llamada "reserva de eficacia" (190.419 euros) que la Administración central distribuye en función de la buena gestión de cada una de las instituciones. Este millón y medio de euros, explicaba el Diputado de Obras Provinciales, José Luis Chamón, va a ir destinado a obras de mejora de abastecimiento en veintiseis localidades de la provincia.

**COMARCAS DE CUENCA - Buendía**

El consejero de Industria y Tecnología, que se reunió con los alcaldes de la comarca, ratificó el compromiso del Gobierno regional con la zona

**Los municipios ribereños dispondrán de total cobertura telefónica el próximo año**

El consejero de Industria y Tecnología, José Manuel Díaz-Salazar, ha ratificado el compromiso del Gobierno regional "para estrechar plazos y garantizar la inversión pública necesaria"

para que todos los municipios ribereños de Entrepeñas y Buendía tengan cobertura de telefonía móvil y banda ancha de aquí al próximo verano.

Durante una reunión mantenida en Buendía con los alcaldes de la comarca, Díaz-Salazar también se refirió el trabajo que emprenderá la Consejería, en colaboración con las Diputaciones de Cuenca y Guadalajara, para que la señal de las televisiones privadas se extienda a los municipios que aún no tienen.

El consejero de Industria y Tecnología indicó que la inversión pública por parte de las tres administraciones estará en torno a los 2 millones de euros, aunque si es necesario aumentará: "De esta manera, las razones de poca rentabilidad económica que vienen argumentando las operadoras no será una razón para dejar a estos municipios sin cobertura".

El consejero afirmó al respecto que "no vamos a seguir consintiendo que estos ciudadanos sufran las carencias que supone no disponer de una cobertura de comunicación imprescindible para el desarrollo de la comarca".

Tras el encuentro, el consejero manifestaba su satisfacción por el resultado de la reunión, al igual que el presidente de la Mancomu-



Foto: Cortes Tirado  
El consejero de Industria y Tecnología, José Manuel Díaz-Salazar, junto al alcalde de Buendía, Vicente Obispo, en la reunión que mantuvo con los alcaldes ribereños.

nidad de los Municipios Ribereños, Vicente Obispo, quien coincidió con esta valoración, manifestando su satisfacción porque tras el encuentro ha quedado claro el compromiso del Ejecutivo de Castilla-La Mancha con la zona; un compromiso que se traducirá en un adelanto de los plazos para la extensión de la cobertura móvil

y la banda ancha y en aportar la financiación necesaria para completar esta infraestructura, desde ahora y hasta el próximo verano.

Díaz-Salazar destacó el ambiente de cordialidad en el que transcurrió el encuentro y la disposición de todos para encontrar las mejores soluciones para el desarrollo integral de los municipios.

**La Almarcha**

**El Ayuntamiento busca fórmulas transitorias para mejorar el abastecimiento de agua**

El equipo de Gobierno de La Almarcha ha pedido, en la reunión mantenida los pasados días con el presidente de la Diputación Provincial, Luis Muelas, y el delegado de la Junta de Comunidades, Luis Carlos Sahuquillo, que realicen gestiones ante la Confederación Hidrográfica del Júcar para tener un nuevo pozo y más instalaciones que garanticen el abastecimiento de agua.

La petición, junto a otras posibles alternativas, se barajaron como soluciones transitorias a uno de los problemas que más preocupa a este pueblo y mientras llega, aproximadamente en el plazo dos años, agua procedente del trasvase Tajo-Segura a través de la tubería a la llanura manchega.

**Importantes convenios**  
También a lo largo de este año,

la Diputación Provincial y la Junta de Comunidades han firmado importantes convenios de colaboración, tal como el delegado y el presidente de la Corporación Provincial pusieron de manifiesto en su visita institucional, tales como la construcción de una vivienda de mayores, que se espera esté finalizada el próximo año, la mejora del alumbrado público, un convenio con Vivienda y Urbanismo por importe de 90.000 euros para mejoras urbanas en el Camino de la Mina y en la Plaza de la Constitución.

El delegado también informó de la construcción de ocho viviendas de protección oficial que llevará a cabo la Consejería de Vivienda y Urbanismo del Ejecutivo autónomo, a través de la empresa pública Gicaman.

En el encuentro, el propio al-

calde, Francisco Guijarro, agradeció a Muelas y Sahuquillo las gestiones que habían realizado para alcanzar el acuerdo con el Ministerio de Fomento que cederá la travesía de la N-III al Ayuntamiento y financiará con 378.000 euros su acondicionamiento.

"La Almarcha-dijo el delegado de la Junta- tenía muchas demandas en las que su alcalde ha estado continuamente insistiendo, además de realizar su aportación económica para que este municipio crezca"

En los compromisos adquiridos también figura la creación de una helisuperficie con señalización nocturna por parte del Sescam; la subvención del 70 por ciento de los gastos de redacción del Plan de Delimitación de Suelo Urbano y arreglos en la biblioteca y casa de cultura, entre otros

**Villarrubio**

**Adjudicadas en un millón de euros la construcción de 15 VPO**

El Gobierno de Castilla-La Mancha ha resuelto publicar en el Diario Oficial de la región (DOCM) la adjudicación de las obras de construcción de 15 viviendas protegidas en Villarrubio, por un presupuesto de más de un millón de euros.

Estos inmuebles, que promueve directamente la Consejería de Vivienda y Urbanismo, se levantarán en la Avenida de San Silvestre de dicha población, sobre un solar edificable de 4.000 metros cuadrados, y dispondrán de una superficie media útil de entre 77 y 80 metros cuadrados.

La promoción, proyectada en torno a una plaza interior arbolada, constará de varias hileras

de casas de una y dos alturas, de las cuales al menos una estará adaptada especialmente a personas con discapacidad.

Asimismo, las viviendas contarán con tres y cuatro dormitorios y todas ellas estarán dotadas, individualmente, con calderas murales para agua caliente y calefacción.

Los futuros adjudicatarios de la citada promoción de Villarrubio gozarán de importantes ayudas para la adquisición de su nueva casa, tanto de la Junta de Comunidades como del Estado, que serán mayores en el caso de familias numerosas y madres o padres separados con hijos a su cargo, por citar algunos colectivos beneficiarios.

**Tarancón**

**18.000 personas visitaron la Feria Regional de Alimentación**



Foto: Pablo López  
La consejera de Agricultura, Mercedes Gómez, durante la inauguración de la Feria de Tarancón, que se ha desarrollado en el recinto ferial de la localidad.

El presidente del Patronato de Desarrollo Provincial, José Carricondo, y el alcalde de Tarancón, Raúl Amores, han valorado positivamente el desarrollo de la XIII Feria Regional de la Alimentación

El incremento en un 20% del número de visitantes que han pasado por la Feria (18.000 frente a los 15.000 de la edición de 2003) ha sido uno de los datos más destacados del balance de los cuatro días de Feria. Asimismo, tanto Carricondo como Amores han resaltado también el alto número de profesionales del sector que han querido asistir personalmente a la Feria.

La XIII Feria Regional de la Alimentación fue inaugurada por la consejera de Agricultura, Mercedes Gómez, quien destacó la importancia que tiene el sector agroalimentario en la región, al generar casi el 30 por ciento de la actividad indus-

trial, y la necesidad que todos tenemos de "mimarlo" porque emplea aproximadamente a 21.000 personas.

La consejera subrayó también el esfuerzo de organización de la Diputación Provincial y el Ayuntamiento de Tarancón para reunir los 72 stands, que han estado presentes en la edición de este año, pertenecientes a sectores como productos cárnicos, vinos, quesos, aceite de oliva virgen, miel y derivados, dulces artesanos e industriales, accesorios de cocina, o menajes.

Además de la Diputación Provincial, el Ayuntamiento de Tarancón y la Consejería, participan en este evento Caja Castilla-La Mancha y Caja Rural de Cuenca, la Cámara de Comercio e Industria, CEOE-CEPYME, y siete Consejos Reguladores de otras tantas Denominaciones de Origen.



COMARCAS DE CUENCA - Motilla del Palancar

## Díaz-Salazar inauguró la nueva Inspección Técnica de Vehículos

El consejero de Industria y Tecnología, José Manuel Díaz-Salazar, destacó que "Castilla-La Mancha necesita emprendedores que apuestan y arriesgan y lo hacen además con instalacio-

nes de excelencia", gente, señaló, que está dispuesta a trabajar para mejorar las cuotas de riqueza y bienestar de los ciudadanos de la región.

En este trabajo, explicó, los empresarios y emprendedores encontrarán la complicitad del Gobierno regional que está dispuesto a favorecer estos proyectos.

Así lo manifestó en el transcurso de la inauguración de la nueva Inspección Técnica de Vehículos (ITV) de Motilla del Palancar, de la que afirmó sentirse orgulloso por la calidad de unas instalaciones que contribuirán a mejorar la seguridad vial de los ciudadanos.

Díaz-Salazar felicitó a la familia Valera, promotora de esta estación, por la apuesta que ha hecho por Montilla y Castilla-La Mancha y brindó su colaboración para continuar emprendiendo más proyectos que beneficien a Cuenca y a la región.

En su intervención, señaló que el Ejecutivo regional va a seguir tomando decisiones que apalancen aún más el nudo de comunicaciones que ya es Motilla para favorecer el crecimiento de la comarca, la provincia y por tanto de Castilla-La Mancha.



Foto: Cortes Tirado  
El consejero de Industria y Tecnología, José Manuel Díaz-Salazar, fue el encargado de inaugurar la nueva estación para Inspección Técnica de Vehículos de la localidad, la segunda de Motilla del Palancar.

De este municipio, el consejero destacó su dinamismo empresarial e industrial que está logrando atraer nuevas iniciativas de emprendedores.

La inauguración contó con la presencia del alcalde de Motilla del Palancar, José María Toledo,

del director de la ITV, Luis Valera, así como otros miembros de la familia Valera, y un buen número de vecinos del municipio.

La nueva estación Valgri Centri es la segunda de Montilla, la tercera en la provincia de Cuenca y dará empleo a 14 personas.

La delegada provincial visitó la zona para ver cómo abordar el proyecto

## Las antiguas viviendas de peones camineros se recuperarán como VPO

La delegada provincial de Vivienda y Urbanismo, Carmen Torralba, visitó con el alcalde de Motilla del Palancar, José María Toledo, las antiguas viviendas de peones camineros, para ver sobre el terreno la forma de recuperar estas viviendas como VPO y ordenar mejor urbanísticamente el entorno.

Las viviendas -18 en total- se encuentran actualmente desocupadas y en muy mal estado de conservación, y la intención del alcalde es conseguir su rehabilitación integral, aprovechando la situación que tienen dentro de un recinto general con calles, aceras y pequeños jardines.

Están adosadas en 3 grupos en hileras paralelas y situadas a la salida de Motilla en la N-III, dirección Valencia y su reforma se basaría principalmente en la sustitución de la práctica totalidad de instalaciones, revestimientos, solados, alicatados y carpinterías, además del exterior.

Para Torralba, es un proyecto importante que el Gobierno regio-



Foto: Pablo López  
La delegada provincial de Vivienda y Urbanismo, Carmen Torralba, junto al alcalde de Motilla del Palancar, José María Toledo, durante la visita a las antiguas viviendas de peones camineros.

nal promoverá, junto a la fase de 22 viviendas de Promoción Pública que desde principios de año están construyendo y las 20 parcelas más enajenadas para autopromoción. En total, las tres actuaciones suman 60 viviendas que, en su mayor parte, irán desti-

nadas para jóvenes como parte del ambicioso objetivo del presidente Barreda de ofertar 35.000 viviendas a los jóvenes.

Las viviendas cuentan con una superficie útil de 90 metros cuadrados y están distribuidas en dos plantas.

San Clemente

## Aprobada la mejora de la red de saneamiento de Cantoblanco

La aprobación de la obra de mejora de la red de saneamiento de Cantoblanco, la modificación de determinadas ordenanzas fiscales y una moción del PP contraria al Estatuto de Cataluña, fueron los asuntos más relevantes de la sesión plenaria celebrada por la Corporación Municipal correspondiente al mes de octubre.

Así, y con los votos favorables del Grupo Socialista y de los concejales no adscritos, se aprobó la solicitud de delegación de facultades de contratación y seguimiento de la obra de mejora de la red de saneamiento en el barrio de Cantoblanco gracias a un convenio, que asciende a 300.000 euros, firmado por la Junta de Comunidades y la Diputación Provincial.

También se aprobaron la modificación de las ordenanzas fiscales correspondientes a la recogida de basuras, la de vehículos de tracción mecánica afectos a actividades económicas -ésta aprobada con los votos favorables del Grupo Popular y del concejal socialista, José Emilio Rubio-; y la tasa de nueva creación por la que se gravará con un euro por hectárea a todos los

propietarios, dedicándose la recaudación para el arreglo de calles.

Otro de los puntos más importantes fue la aprobación de toda la Corporación, excepto del concejal socialista José Emilio Rubio, de una ordenanza sobre ruidos con el objetivo de proteger el medio ambiente urbano.

Asimismo quedó desestimada una moción presentada por el Grupo Popular, consistente en el rechazo de la Proposición de Ley que aprueba el nuevo Estatuto para Cataluña al suponer, según manifestó el portavoz de este Grupo, un desafío a la Constitución de 1978, vulnerar la igualdad de los españoles y romper el equilibrio y la solidaridad en España.

Por su parte, el Grupo Socialista también presentó una moción que el pleno consideró urgente por unanimidad. Según manifestó el Grupo Socialista, el pleno debe adoptar los acuerdos del documento de Fuensalida, firmado en Castilla-La Mancha, que recoge entre otros aspectos defender el estado constitucional, la unidad de mercado y el sistema público de Seguridad Social. Una moción que fue aprobada por unanimidad.

## Concluyen las obras de electrificación en diversos puntos de la localidad

El Ayuntamiento de San Clemente ha concluido recientemente las obras de electrificación que se han efectuado en la Avenida de la Guardia Civil y calles aledañas.

Estas obras han permitido la instalación de dos centros de transformación -cuya inversión asciende a más de 211.000 euros-, que darán servicio parcialmente o en su totalidad a la Avenida de la Guardia Civil, Carretera de La Alberca, y a las calles Martí-

nez del Peral, Villar de Cantos, La Alberca, Miguel de Cervantes, Los Cuencas, Herradura Miguel de Cervantes, así como a las calles de nuevo trazado entre la calle Cervantes y la Avenida de la Guardia Civil.

Con esta actuación se dota de suministro eléctrico 34.000 metros cuadrados de superficie, dando cobertura a las necesidades de suelo urbanizables y acondicionado existentes en la localidad.

## El Centro de la Mujer pondrá en marcha un curso de 'Contaplus'

El Centro de la Mujer de San Clemente pondrá en marcha del 14 de noviembre al 23 de diciembre el curso de formación 'Contaplus', dirigido a mujeres desempleadas o en mejora de empleo que posean un conocimiento básico de informática. El curso, que consta de 120 horas, se realizará de lunes a viernes en horario de 9 de la mañana a 2 de la tarde en el propio Centro de la Mujer. Las personas que

estén interesadas en realizar este curso pueden inscribirse hasta el 28 de noviembre en el Centro de la Mujer de lunes a viernes en horario, presentando su DNI y la tarjeta de desempleo o una fotocopia.

El Centro de la Mujer pondrá a disposición de las alumnas el servicio kanguras para aquellas participantes que tengan a su cargo personas dependientes.

## La Junta invertirá 46 millones en centros educativos en los dos próximos años

La Consejería de Educación y Ciencia va a invertir, en los próximos dos años, más de 46 millones de euros en la construcción de nuevos centros educativos en la provincia, según anun-

ciaba José Valverde, quien hizo especial hincapié en que se trata de una inversión, que no un gasto, "ya que todo el dinero que se destina a Educación es una inversión de futuro".

El crecimiento poblacional que está teniendo la provincia de Guadalajara se traduce en la necesidad de nuevos centros educativos, necesidad que es atendida con la mayor agilidad posible desde el Gobierno regional, como indicó el consejero, que recordó que desde que se asumieron las transferencias en materia de Educación, la Junta ha invertido en Guadalajara más de 85 millones de euros.

A pesar de que el mayor crecimiento de población y por lo tanto de alumnado se produce en la zona del Corredor del Henares, lo cierto es que cada vez se van sumando nuevos municipios a esta zona. Así en la programación realizada desde la Consejería para los próximos dos años se contempla la ampliación del actual colegio de Mondéjar o la creación del colegio público de Fontanar, que en la actualidad depende del CRA de Humanes.

También tendrá colegio propio Quer, que pasa de ser un concejo abierto a contar con población infantil suficiente para tener un centro propio. En Marchamalo se va a construir un segundo colegio y en Jadraque se renovarán las instalaciones del Instituto.

En Azuqueca el incremento del alumnado de Infantil y Primaria en los últimos cuatro años ha superado el 31 por ciento y este mismo año se concluyen las obras del colegio público número 5. En cuanto a Educación Secundaria, también este año se terminan las obras de ampliación del IES San Isidro. En este municipio cursan estudios alumnos de Secundaria de Alovera y Villanueva, municipios que también tendrán sus propios IES en los próximos dos años.

En Alovera el incremento de alumnos en los últimos cuatro años ha sido superior al 50% y



Foto: Nuria Gil  
El consejero de Educación y Ciencia, José Valverde, junto a la delegada de la Consejería, María Angeles García, durante la presentación de la programación de nuevos centros educativos.

ahora la Consejería tiene previsto construir un nuevo colegio público y un instituto.

Otro de los municipios que ha contado con un importante crecimiento poblacional es Cabanillas, cuyo número de alumnos de Infantil y Primaria ha crecido en un 40% y de Secundaria casi en un 50%. Para atender este incremento de estudiantes, la Consejería está a punto de concluir las obras de ampliación del Instituto y ha contemplado ya la construcción de un nuevo colegio de Infantil y Primaria.

En El Casar, la programación contempla la construcción de un segundo instituto y la ampliación del colegio público Vicente Asuero.

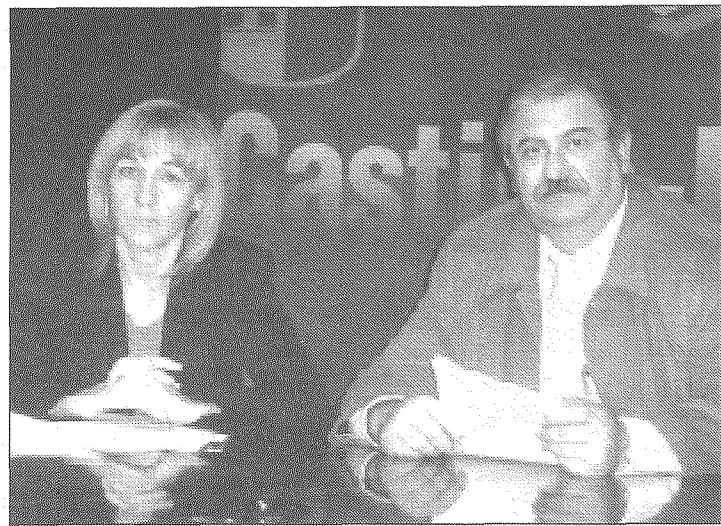
También en Chiloeches se ha producido un incremento en el número de alumnos, por lo que la Consejería tiene programada la construcción de un colegio y un instituto.

Uno de los municipios que ha tenido un mayor crecimiento en su

alumnado es Pioz., por lo que este mismo año es previsible que quede concluida la construcción de un colegio.

En Torrejón, en los últimos cuatro años el crecimiento de alumnos ha sido del 53,83% y ya se está concluyendo las obras del colegio público Las Castillas y se prevé la ampliación de un colegio de dos líneas del CRA de Torrejón.

En Villanueva esta programado un IES, y en Yunquera está previsto que este año se finalicen las obras de ampliación del IES y ya se ha realizado la petición de los terrenos para un nuevo colegio.

En cuanto a la capital, si bien el crecimiento va siendo más moderado, lo cierto es que las previsiones apuntan a que se siga manteniendo en un futuro, por lo que ya se han programado también nuevas actuaciones desde la Consejería, como el nuevo colegio de las Lomas, la ampliación del Colegio Isidro Almazán o la construcción del IES Las Muñecas.

## Obras Públicas acondicionará la travesía de la antigua N-II a su paso por Guadalajara

La Consejería de Obras Públicas invertirá 43.000 euros en el acondicionamiento de la travesía de la antigua N-II a su paso por Guadalajara en el tramo Enlace de los Faroles-Puente árabe. La mejora de dicho tramo, tiene un plazo de ejecución de 12 meses.

El proyecto consiste en definir las obras necesarias para el acondicionamiento de la antigua travesía N-II en Guadalajara, entre el enlace de Los Faroles y el

Puente Árabe.

Las obras que se llevarán a cabo son, fundamentalmente, las de renovación de las aceras, la ejecución de las zonas de aparcamiento, un carril de carga y descarga y la reposición del aglomerado en mal estado, así como la sustitución de la red de alumbrado público, la remodelación de la instalación de semáforos y la señalización y la instalación de una red de riego.

En este sentido, mediante los dos Planes Regionales elaborados por la Consejería de Obras Públicas, se quiere actuar en la totalidad de la Red de Carreteras Convencionales de la región. Son 7.900 kilómetros sobre los que se están ejecutando diferentes actuaciones de acondicionamiento, conservación y adaptación de carreteras, construcción de variantes de población y conexiones y mejora en general de la red básica.

## El Hospital incorpora dos habitaciones para discapacitados

El Hospital Universitario de Guadalajara, dependiente del Servicio de Salud de Castilla-La Mancha (SESCAM), ha reformado dos habitaciones individuales para adaptarlas al uso de pacientes con discapacidad. De este modo, se pretende mejorar las condiciones de confort de estas personas cuando deben permanecer ingresadas en el centro sanitario.

Las dos habitaciones se encuentran situadas en las plantas quinta y sexta, y los trabajos, que han supuesto una inversión cercana a los 50.000 euros, han consistido, fundamentalmente, en la instalación de sendos baños totalmente adaptados para personas con algún

tipo de discapacidad. Las reformas se han realizado este verano, aprovechando el habitual descenso de actividad en esta época del año, y estarán terminadas en los próximos días.

Como complemento a estos trabajos, se ha ampliado el espacio disponible en el resto de habitaciones individuales de ambas plantas. Para ello, se han sustituido las bañeras por duchas en los aseos, y la superficie ganada se ha incorporado a la habitación.

De este modo, se permite también una mayor maniobrabilidad a los profesionales para desarrollar su trabajo, sobre todo cuando es preciso introducir una segunda cama.

## Gil anima a los empresarios a colaborar en las viviendas para jóvenes



Foto: Héctor Montañó  
El consejero de Vivienda y Urbanismo, Alejandro Gil, durante su intervención en el acto de inauguración de la nueva sede de Hercesa ubicada en la ciudad de Guadalajara.

El consejero de Vivienda y Urbanismo, Alejandro Gil, ha animado a los empresarios del sector de la construcción de la región, a colaborar con el Ejecutivo autonómico en el proyecto de ejecución de 35.000 viviendas protegidas destinadas a los menores de 36 años.

Este reto fue planteado por Gil en el transcurso del acto de inauguración de la nueva sede de la empresa Hercesa en Guadalajara.

De igual modo, también solicitó el apoyo de los constructores en otros proyectos de vital importancia para la región como los Planes de Ordenación Territorial del Corredor del Henares o La Sagra, al tiempo que destacó las buenas relaciones existentes entre el mencionado sector y la Junta de Comunidades de Castilla-la Mancha.

El máximo responsable regional de Vivienda y Urbanismo felicitó a los responsables de Hercesa, no sólo por la inauguración del nuevo edificio al que

calificó como una construcción emblemática que marca el punto de partida de una nueva arquitectura en Guadalajara, sino también por una trayectoria de 30 años, en los que Hercesa ha edificado más de 7.000 viviendas, y ha participado en proyectos urbanísticos claves para el conjunto del País.

Hercesa cuenta con una cartera de 9 millones de metros cuadrados de suelo en Andalucía, Aragón, Castilla-La Mancha, Castilla y León, Cataluña, Comunidad de Madrid, Comunidad Valenciana, Rumania y Portugal, donde dispone de delegaciones y oficinas comerciales para desarrollar más de 20.000 viviendas en los próximos siete años.

La sede se ha ubicado en un nuevo edificio que cuenta con las últimas tecnologías, y que ha sido diseñado para ofrecer una imagen a la altura de cualquier dimensión y tipología de empresa, y una capacidad de respuesta técnica avanzada a las exigencias del sector.

## COMARCAS DE GUADALAJARA - Cifuentes

La consejera visitó además el Taller de Empleo y las obras del Plan Integrado

### Magdalena Valerio inaugura la nueva Oficina de Empleo del municipio

La consejera de Trabajo y Empleo, Magdalena Valerio, y el alcalde de Cifuentes, Javier Marigil Viejo, inauguraron la nueva Oficina de Empleo, "en la que la colaboración entre el Servicio Pú-

blico de Empleo y el Ayuntamiento" han permitido esta obra que posibilita "ofrecer un servicio de calidad a los ciudadanos, que es el rasgo que identifica al Sepecam", explicó Valerio.

La nueva Oficina se ubica en un local del Ayuntamiento del municipio alcarreño y en el que el Servicio Público de Empleo ha invertido casi 50.000 euros para acometer obras como el cableado de la oficina, la instalación de la red corporativa o la compra de material informático y mobiliario.

Magdalena Valerio agradeció la presencia de los Agentes Sociales de la provincia "en un acto importante para esta comarca" y de numerosos alcaldes de los municipios a los que dará cobertura la Oficina.

Esta Oficina prestará los servicios habituales como el de Atención a Empresas, Atención Personalizada o Cita Previa al estar dotada de internet y correo electrónico y por tanto estar conectada a la red informática del Sepecam.

La inversión se enmarca en el Plan de Modernización del Sepecam 2004-2007 que tiene una inversión prevista superior a los 12 millones de euros, "y que sólo en 2005 invertirá más de 2 millones de euros en 16 actuaciones de reforma y construcción de nuevas oficinas", explicó Magdalena Valerio.

"Lo que pretendemos es convertir las antiguas oficinas del paro, en auténticas oficinas de empleo que sean una prolongación de los departamentos de Recursos Humanos de las Empresas", aseguró la titular de Trabajo y Empleo.

El alcalde de Cifuentes, Javier Marigil Viejo, destacó también la colaboración fluida y continua entre ambas administraciones "que nos permite en una comarca tan extensa ofrecer un servicio



Foto: David Cebrián  
La consejera de Trabajo y Empleo, Magdalena Valerio, acompañada del secretario general del Sepecam, Francisco Rueda, inauguró la nueva Oficina de Empleo de Cifuentes (Guadalajara).

moderno con todos los medios técnicos disponibles".

#### Taller y Plan Integrado de Empleo

Durante su visita a la localidad, la consejera visitó la segunda fase del Taller de Empleo "Entorno Rural" y las obras que se llevan a cabo a través del Plan Integrado de Empleo.

"En total son 58 personas las que de este modo tienen una oportunidad para el empleo en su municipio, a través de unos programas en los que invertimos más de medio millón de euros" añadió Magdalena Valerio.

En concreto son 24 alumnos, de los que el 66 por ciento son mujeres, los que se forman en este Taller de Empleo que está acondicionando un Complejo Medioambiental en el paraje de la "Cueva del Beato", para en un futuro po-

ner en marcha un albergue rural, un proyecto en el que, con esta segunda fase del Taller de Empleo, la aportación del Servicio Público de Empleo ronda los 900.000 euros. Son tres talleres los que se están llevando a cabo en las especialidades de albañilería, forja y carpintería para la construcción de 8 cabañas de madera, un pabellón para aseos, comedor, cocina y piscina.

Magdalena Valerio visitó además a los trabajadores del Plan Integrado de Empleo, que desarrollan su actividad en el acondicionamiento de servicios municipales y parque públicos.

Son 34 desempleados, de los que más del 55 por ciento son mujeres, de colectivos con especiales dificultades de inserción que encuentran una oportunidad para el empleo y mejoran su capacitación profesional.

### El delegado de Urbanismo visitó municipios en los que la Junta ejecuta mejoras urbanas

El delegado de Vivienda y Urbanismo, Abilio Martín, ha visitado varios municipios de la provincia que han ejecutado obras de mejoras urbanas con financiación de la Consejería.

En Cendejas de la Torre los trabajos han consistido en la instalación de una barandilla de hierro forjado en la escalera y el arreglo de los muros de la plaza de la fuente. La obra ha tenido un presupuesto superior a los 15.000 euros

de los que, 14.290 han sido aportados por la Junta.

En Valverde de los Arroyos, se han pavimentado tres calles con solera de hormigón en masa y dos con enlosado de pizarra natural. Los trabajos han tenido un coste de más de 26.000 euros, de los que la Consejería ha financiado cerca de 25.000.

Arbancón ha destinado la ayuda de la Junta a la pavimentación de dos calles, con un presupe-

sto cercano a los 25.000 euros, de los que el 95% han sido aportados por la Consejería.

En Fuencemillán, los trabajos han consistido en la pavimentación, instalación de mobiliario urbano, iluminación y barandillas de protección en el entorno de la Plaza Mayor. El presupuesto total ha sido de casi 24.000 euros de los que más de 23.000 han sido aportados por la Junta de Comunidades.

## Sigüenza

### Las obras del Centro de Salud comenzarán a primeros de 2006

Las obras del nuevo centro de salud de Sigüenza (Guadalajara) se iniciarán a primeros de 2006, según adelantó el consejero de Sanidad, Roberto Sabrido, durante la presentación del proyecto y la maqueta de esta nueva infraestructura, en cuya construcción y equipamiento se invertirán 3 millones de euros. Durante su estancia en esta localidad, además inauguró las dependencias del Distrito de Salud Pública y el helipuerto, que estará preparado para el vuelo nocturno.

El diseño del plan funcional del nuevo centro de salud de Sigüenza, cuyas obras podrían comenzar a primeros del año que viene, prevé un amplio área asistencial donde se ubicarán las consultas de Medicina General,

Pediatría y Enfermería, con sus correspondientes salas de curas y zonas de recepción y espera de pacientes. Además, contará con una serie de unidades de apoyo, que incluyen consultas para matrona, odontólogo e higienista dental; zona de extracción y recogida de muestras; despacho del trabajador social, y área de salud pública.

La dotación se completa con un Servicio de Urgencias, con acceso directo desde el exterior; área de Rehabilitación; dependencias para el personal sanitario, y zonas de Dirección y Docencia y de Servicios Generales. El diseño del proyecto arquitectónico, en cuya redacción el Sescam ha invertido 139.000 euros, ha tenido muy en cuenta las condiciones del entorno.

### 29 municipios de la Campiña dipondrán de carta arqueológica



Foto: M.M.  
La consejera de Cultura, Blanca Calvo, durante la firma del convenio con el presidente de ADAC-Campiña, Juan Pedro Mateo, para la realización de cartas arqueológicas en 29 municipios.

La consejera de Cultura, Blanca Calvo, y el presidente de la Asociación para el Desarrollo de la Alcarria y la Campiña (ADA-Campiña), Juan Pedro Mateo, han firmado un convenio de colaboración que supondrá la realización de la Carta Arqueológica, Paleontológica, Etnológica y de Patrimonio Industrial en 29 municipios de esta provincia miembros de dicha asociación.

La Carta Arqueológica se presenta como un instrumento imprescindible en la ordenación urbana, promoviendo la prevención ante el posible deterioro o la pérdida de los valores propios del patrimonio. No se trata sólo de un inventario arqueológico sino que se extiende al ámbito paleontológico, etnográfico y del patrimonio industrial, según ha indicado Calvo.

A través del convenio, la Consejería de Cultura financia el

20 por ciento del coste total de la realización de las cartas, que asciende a 56.000 euros. Además, proporciona las prescripciones técnicas, el soporte informático para hacer las fichas de descripción de los bienes y presta asesoramiento técnico. Las actuaciones previstas tienen un plazo de ejecución de 18 meses y los trabajos comenzarán de forma inmediata.

Con este convenio se completan las cartas arqueológicas de los 46 municipios que conforman ADAC-Campiña, dado que los 17 restantes ya cuentan con ellas. En cuanto a la provincia, supondrá que el 40 por ciento del territorio tendrá cartas arqueológicas.

El presidente de ADAC-Campiña ha agradecido a la Junta de Comunidades su colaboración para llevar a cabo una actuación que considera de máxima importancia.

Así lo aseguró el presidente regional, José María Barreda, durante la inauguración del Centro Ocupacional "Virgen del Valle"

## “Castilla-La Mancha seguirá teniendo entre sus prioridades el Bienestar Social”

El presidente de Castilla-La Mancha, José María Barreda, aseguró en Toledo que el Gobierno que preside seguirá manteniendo entre sus prio-

riedades el bienestar social y como prueba de ello anunció que la Consejería crecerá en sus presupuestos más de un 15 por ciento.

Barreda realizó esta afirmación en el marco de la inauguración de las nuevas instalaciones del Centro Ocupacional "Virgen del Valle" y la pista polideportiva de la Asociación de Ayuda a la Parálisis Cerebral (APACE) cuya construcción y equipamiento ha llevado a cabo el Gobierno regional.

Tras un recorrido por las nuevas instalaciones de este Centro Ocupacional, el presidente del Ejecutivo castellano-manchego valoró positivamente el empeño y el esfuerzo puesto, también el impulso de muchas personas que, primero, se atrevieron a soñar con este proyecto social y, después, se atrevieron a llevarlo a cabo, "ya que sin el trabajo de esas personas hoy no estaríamos inaugurando estas instalaciones".

En este punto, el presidente indicó que "no han podido ser mejor invertidos los 250 millones de las antiguas pesetas porque he comprobado que este centro se utiliza y bien, que se le saca partido y que es socialmente rentable".

### "Un día grande para APACE"

Previamente, la presidenta de APACE, Carmen García Serrano, calificó este día como "un día grande" porque con esta inauguración, dijo, "celebramos la llegada a la meta de una etapa, aunque no nos conformamos y estamos inquietos por emprender un nuevo recorrido para ser la voz, la fuerza y el



Foto: Pino Fontelos  
El presidente de Castilla-La Mancha, José María Barreda, inauguró, el Centro Ocupacional "Virgen del Valle" de la Asociación de Ayuda a la Parálisis Cerebral (APACE) de Toledo.

trabajo de las personas con parálisis cerebral".

Finalmente, agradeció a todos la confianza que han depositado en APACE en su capacidad de gestión y recordó que estas instalaciones se han llevado a cabo con las aportaciones de la Consejería de Economía y Hacienda, que se encargó de buscar los terrenos para el centro, que ha financiado la Consejería de Bienestar Social, y de la Viceconsejería del Deporte, que se ha hecho cargo de la pista polideportiva.

El Centro Ocupacional, que puede atender a un máximo de 72 usuarios, ocupa dos edificios dis-

puestos en una sola planta y sin barrera arquitectónica alguna en una superficie útil de algo más de 1.700 metros cuadrados donde se distribuyen las áreas educacional, asistencial, administrativa, los talleres de cerámica, vidrieras, marquetería y jardinería y otras dependencias.

Además, el presidente inauguró también la pista polideportiva doble que permite acoger la práctica de fútbol sala y balonmano en sentido longitudinal y dos canchas de baloncesto y voleibol en la transversal. La pista es accesible y apta para uso por personas con movilidad reducida.

## El Plan de Vivienda Joven permitirá construir 10.000 viviendas en la provincia

El consejero de Vivienda y Urbanismo, Alejandro Gil, ha adelantado la promoción en la provincia de Toledo de cerca de 10.000 inmuebles protegidos durante los próximos cinco años, todos ellos reservados a menores de 36 años, como parte del Plan de Vivienda Joven aprobado hace escasas fechas por el Gobierno de Castilla-La Mancha.

Estos pisos, que se levantarán tanto en régimen de compraventa como de alquiler, tendrán por objeto atender el crecimiento demográfico que está experimentando la región, gracias a su situación estratégica, sus excelentes comunicaciones y uno de los precios del suelo residencial e industrial más bajos del país.

Según explicó el consejero, Alejandro Gil, los 10.000 inmuebles protegidos se construirán en numerosos municipios toledanos, con proyectos ya cerrados para 30 de ellos, y se ejecutarán bien directamente por parte de la Junta de Comunidades, bien en suelos públicos a cargo de empresas y cooperativas.

En la capital, el responsable regional anunció el inicio de la fase sexta del Polígono de Santa María de Benquerencia, que se unirá, así, al desarrollo de las fases tercera y quinta de esta misma zona, y la posible firma de un convenio con el Ministerio de Defensa y el Ayuntamiento relativo a los terrenos de la Vega Baja II.

A esas actuaciones, sumó las

promociones concretas de viviendas que se levantarán en las comarcas de La Sagra, Torrijos, la Campana de Oropesa, La Mancha toledana, La Jara, Los Montes y la Sierra de San Vicente.

Asimismo, el consejero destacó las conversaciones con el Ayuntamiento de Talavera de la Reina para desarrollar suelo destinado a este objetivo, y la ejecución de dos "importantes" operaciones públicas en Madridejos y Bargas.

El objetivo, aseguró, es "acabar con las listas de espera" de hogares jóvenes en Castilla-La Mancha.

"No se quedará en un compromiso sino que se hará realidad", ha concluido Gil.

## 140.000 euros para las obras en la cocina del 'Virgen del Valle'

El Servicio de Salud de Castilla-La Mancha (SESCAM) invertirá más de 140.000 euros en la reforma de la cocina del Hospital Virgen del Valle, cuyas obras se prolongarán alrededor de dos meses, con el fin de adaptar las instalaciones a la normativa actual y a la implantación de un sistema de Análisis de Peligros y Puntos de Control Crítico.

Las obras consistirán en redistribuir y modificar los espacios existentes, instalar nuevo equipamiento, como túnel de lavado o lavamanos automáticos, y la modificación de los procedimientos de trabajo. Además, contemplan la creación de compartimentos diferenciados para la preparación de alimentos para verduras, pescados y carnes, y la instalación de sistemas de refrigeración en las zonas de preparación de alimentos para mantener una temperatura ambiente inferior a los 14 grados.

Igualmente, se construirán peanas para las cocinas y se adecuarán las instalaciones de electricidad, fontanería y gas a la nueva distribución de espacios y al nuevo equipamiento que se instalará en el centro sanitario.

En total se reformarán 412 metros cuadrados, en los que también se construirán nuevos almacenes para menaje y alimentos. Se colocarán protecciones contra impactos fabricadas en acero inoxidable y se sustituirá toda la carpintería de puertas y ventanas.

Las cocinas del Hospital Virgen del Valle, que se encuentran ubicadas en la planta baja y en donde trabajan cuatro cocineros, 23 pinches y una gobernanta, elaboran diariamente una media de 130 menús, que se prepararán en el Hospital Virgen de la Salud durante el tiempo que duren las obras.

## Bienestar Social invertirá 4,2 millones en el 'Hospital del Rey'



Foto: Oscar Gómez  
Tomás Mañas, junto al delegado de la Junta en Toledo, Fernando Mora y el director general de Atención a Personas Mayores y Discapacitadas, Javier Pérez.

Más de 4,2 millones de euros será la cantidad que invierta la Consejería de Bienestar Social en la reforma, adaptación y recuperación de la residencia de mayores "Hospital del Rey", enclavada en el casco histórico de Toledo, según destacó el titular de este departamento, Tomás Mañas, en la presentación del proyecto de remodelación de este centro.

El proyecto de remodelación del edificio persigue, según Tomás Mañas, "dos objetivos, por un lado la mejora de la atención a las personas mayores que residen aquí y, por otro, la puesta en valor de un monumento singular".

En este sentido, el titular de Bienestar Social destacó que "con la reforma pretendemos que los residentes mayores se encuentren más cómodos, mo-

dernizando totalmente las instalaciones, ampliando los espacios existentes en los dormitorios y dotándoles de nuevos servicios".

Así, con la actuación que se llevará a cabo se crearán 25 habitaciones dobles y 16 individuales, que podrán albergar a 66 personas, incrementando su capacidad actual que es de 57 residentes. También, está previsto que el centro de estancias diurnas que se instalará en la planta baja pueda acoger a 40 personas, contando con los servicios de fisioterapeutas, terapeutas ocupacionales, psicólogo, médico y comedor.

Está previsto que las obras de remodelación comiencen en el primer cuatrimestre del próximo año, siendo período de ejecución de las mismas de 24 meses.

COMARCAS DE TOLEDO - Talavera de la Reina

## La Junta construirá un Centro de Rehabilitación para enfermos mentales

El Gobierno de Castilla-La Mancha, a través de la Fundación para la Integración Sociolaboral del Enfermo Mental (Fislem), construirá en terrenos cedidos por el Ayuntamiento un centro

de rehabilitación psicosocial y laboral, según se recoge en el convenio suscrito por el presidente de Fislem y consejero de Sanidad, Roberto Sabrido, y el alcalde, José Francisco Rivas.

Este nuevo centro de rehabilitación psicosocial y laboral sustituirá al que la Asociación Talaverana de Familiares de Enfermos Psíquicos (Atafes) dispone en Talavera para el desarrollo de sus actividades y que dispone de unas 50 plazas.

Durante el acto de firma del convenio, Sabrido afirmó que "damos un paso fundamental con este acuerdo que nos da la oportunidad de contar con unos terrenos magníficos y bien situados para llevar a cabo esta obra, tan necesaria en la labor que desarrolla Atafes con los enfermos mentales y para que Castilla-La Mancha siga a la vanguardia en materia de recursos destinados a la atención de estos pacientes".

Este centro es un dispositivo ambulatorio diseñado y organizado para ofrecer programas de rehabilitación psicosocial y laboral y apoyo comunitario al enfermo mental crónico que presente dificultades en su desenvolvimiento e integración en la comunidad. Este tipo de dispositivo se centra en los principios de la rehabilita-



Foto: Julio Sánchez  
El consejero de Sanidad, Roberto Sabrido, participó, acompañado del alcalde de Talavera de la Reina, José Francisco Rivas, en el acto de proclama del Día Mundial de la Salud Mental.

ción y está dirigido a la ayuda del enfermo mental crónico, para que alcance el máximo desarrollo de su autonomía personal y social y el mayor grado posible de integración en la comunidad, así como para apoyar a sus familiares.

El consejero resaltó el compromiso del Gobierno regional con los

enfermos mentales y sus familias. "Hemos aprobado un nuevo Plan de Salud Mental hasta 2010 que supondrá una inversión durante los próximos cinco años de 200 millones de euros, una cantidad que duplica lo invertido en el anterior plan, que estuvo vigente entre 2000 y 2004".

## Un Centro Hípico promocionará el caballo de pura raza española

La consejera de Agricultura, Mercedes Gómez; el presidente de la Diputación Provincial, José Manuel Tofiño; el alcalde de Talavera de la Reina, José Francisco Rivas; y el presidente de la Asociación de Criadores de Caballos de Pura Raza Española de Castilla-La Mancha (ASOCCAMAN), Rafael Ayala, han suscrito un convenio para la construcción de un centro hípico en este municipio, cuyo objetivo es la promoción del sector equino de pura raza española.

Mercedes Gómez destacó la importancia de este proyecto, que contribuirá a la dinamización económica de la comarca y convertirá a Talavera en un referente de esta raza.

El centro hípico, que se ubicará en el Mercado Nacional de Ganado, acogerá la celebración de certámenes ganaderos de interés para el sector, actividades relacionadas con la doma y comercialización de animales de pura raza. También se realizará en sus instalaciones el control de rendimientos para la valoración genética y selección



Foto: Alicia Alvaro  
La consejera de Agricultura, Mercedes Gómez, firmó el convenio de colaboración con la Asociación de Criadores de Caballos de Pura Raza Española de Castilla-La Mancha (ASOCCAMAN).

de animales de pura raza española.

El centro hípico contará con una superficie de 7.103,81 metros cuadrados y estará constituido por tres picaderos, uno cubierto, otro descubierto y un tercero circular, así como por cuadras, prados de descanso para los anima-

les, oficinas, almacén, zona de descarga y otros servicios, aula de formación, lavadero-herradero, guarnés, botiquín, aseos y zona de jardín.

El presupuesto para el desarrollo de esta infraestructura asciende a la cuantía de 568.429,27 euros.

## Autorizada la construcción de 1.100 nuevas viviendas en la provincia

El Gobierno de Castilla-La Mancha ha aprobado el desarrollo de cerca de 1.300.000 metros cuadrados de suelo de uso residencial, industrial, dotacional y de zonas verdes en una decena de municipios de la provincia, la mayoría pertenecientes a la comarca de La Sagra.

De ellos, casi un tercio se reservarán a la construcción de 1.100 nuevas viviendas, aproximadamente, en Argés, Camarena, Cobisa, Ontígola, Rielves, Valmojado, Villaluenga de la Sagra y Yuncillos, y otros 571.000 metros cuadrados netos a la instalación de empresas. El resto, estará destinado a albergar zonas verdes y dotaciones sociales, como colegios, centros de salud o residencias de mayores.

A este respecto, el consejero ha destacado los "cerca de 2.000 puestos de trabajo" que se fomentarán en Borox, princi-

palmente, y en Valmojado, gracias a la dotación de nueva superficie industrial en ambos municipios, y las "200 viviendas protegidas, aproximadamente", que, de acuerdo con la normativa vigente, habrán de reservarse en el conjunto de localidades antes mencionadas.

A estas actuaciones se unen varias modificaciones urbanísticas para la edificación de un centro de salud en Seseña, y para la creación de un amplio espacio público en Villaluenga de la Sagra, entre la plaza de España, la calle Mayor y la calle Covachuelas, "que permitirá, también, la construcción de un nuevo ayuntamiento".

Asimismo, ha resaltado la creación de un acceso desde Ontígola hacia la carretera de Aranjuez, y a la reordenación de varias parcelas en Ugena, para viviendas protegidas.

## La Junta financiará la creación del polígono de Seseña y Orgaz



Foto: Carmen Herrero  
El consejero de Obras Públicas, Alejandro Gil, firmó un convenio de colaboración en materia de promoción de suelo industrial con el Instituto de Finanzas y la Mancomunidad Industrial Orgaz-Sonseca.

El consejero de Vivienda y Urbanismo, Alejandro Gil, ha firmado con la presidenta de la mancomunidad industrial "Orgaz-Sonseca", Raquel de la Cruz, y el director del Instituto de Finanzas de Castilla-La Mancha, Francisco Hernández, el convenio de colaboración que va a permitir la adquisición del suelo necesario para la puesta en marcha del polígono industrial de estas dos poblaciones toledanas.

Por medio de este acuerdo, el Gobierno regional financiará la compra de medio millón de metros cuadrados de suelo con un coste de 1,6 millones de euros. El Instituto de Finanzas de Castilla-La Mancha adelantará a la mancomunidad el presupuesto necesario para la adquisición de terrenos, mientras que la Consejería de Obras Públicas asumirá los intereses bancarios. Por su parte, la manco-

munidad se compromete a devolver al Instituto de Finanzas el importe de la financiación recibida.

Junto a la importancia de dotar a los municipios de Orgaz y Sonseca de suelo industrial que permita el desarrollo económico de la comarca, destaca el hecho de que este polígono haya sido promovido por la primera mancomunidad industrial que se ha creado en Castilla-La Mancha.

Gil afirmó que "es bueno que los alcaldes además de defender a sus municipios sean capaces de llegar a acuerdos y entendimientos que, sin duda, benefician a los vecinos", como ha sido el caso de Sonseca y Orgaz, que en el año 2000 decidieron constituir una mancomunidad pionera en la región para crear un polígono industrial para ambos municipios.

## COMARCAS DE TOLEDO

### La Diputación abre cinco centros de formación para la creación de empleo

La Unidad de Escuelas Taller y Casas de Oficios de la Diputación ha abierto cinco nuevos centros de Formación y Empleo en Talavera de la Reina, Yepes, Ajofrín, Madridejos y La Torre de Esteban Hambrán. La Institución provincial

actuó como entidad promotora y contará con la colaboración y cofinanciación del Fondo Social Europeo, a través del SEPECAM. El montante económico destinado al funcionamiento de estos centros asciende a 3.349.175,70 euros.

La Escuela Taller "Ébora" de Talavera de la Reina ha abierto sus puertas con una inversión prevista de 1.337.134,83 euros y con 40 alumnos trabajadores. Por espacio de 24 meses, los participantes en la Escuela Taller "Ébora" aprenderán los oficios de albañilería, solados y alicatados, cerrajería-forja, jardinería y delineación, aplicando sus enseñanzas a la preservación del patrimonio histórico y el levantamiento topográfico del recinto amurallado de la ciudad. La mejora del paisaje urbano mediante el ajardinamiento de pequeños parques, rotondas y jardines de diferentes barrios, además del acondicionamiento del Huerto de San Agustín y la rehabilitación del edificio destinado a albergar a la policía local, serán otros de sus cometidos.

La Escuela Taller de Yepes, inicia su programación incluyendo en su desarrollo los oficios de albañilería, carpintería, instalaciones y pintura. Por su condición de Escuela Taller tendrá una duración de dos años y formará a jóvenes de entre 16 y 24 años con un máximo de 24 alumnos y un presupuesto de 806.198,01 euros.

La Casa de Oficios "Diego de Vargas", en La Torre de Esteban Hambrán, permitirá que 16 alumnos aprendan los oficios de albañilería y jardinería, para la reforma



Foto: Diputación de Toledo  
El Taller de Empleo "Los Porches" realizará prácticas reales en la rehabilitación de los porches destinados en su origen al ganado en la Sierra de Madridejos, para su transformación en casas rurales

del Ayuntamiento de la localidad y obras de restauración medioambiental y de saneamiento de la vegetación en el Parque de "La Chopera".

La mejora de la calidad de vida a través del embellecimiento urbano marca el inicio del Taller de Empleo "Ajofrín", contando para ello con 16 alumnos, los oficios de jardinería y pintura y un presupuesto de 414.258,61 euros.

El Taller de Empleo "Los Porches", de Madridejos, con 20 alumnos y 516.611 euros de presupuesto realizará prácticas rea-

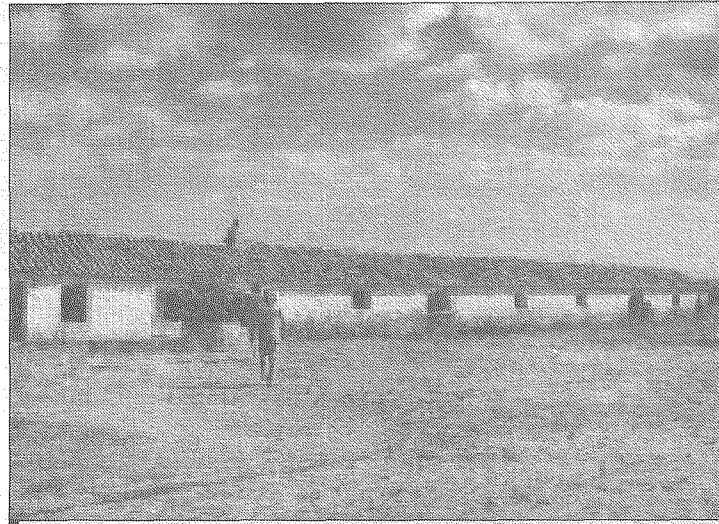
les en la rehabilitación de los porches destinados en su origen al ganado en la Sierra de Madridejos, para su transformación en casas rurales, además de incidir en aquellos aspectos que revitalicen la promoción del turismo de la localidad y comarca.

Los Talleres de Empleo de Ajofrín y Madridejos se destinan a mayores de 25 años, con grandes dificultades para la incorporación laboral, como los desempleados o la población femenina, que serán formados por espacio de doce meses.

## Fuensalida

### Convocado el concurso para la redacción del proyecto de reforma del Centro de Salud

El Diario Oficial de Castilla-La Mancha ha publicado la resolución del Servicio de Salud de Castilla-La Mancha (SESCAM) en la que se convoca el concurso para la contratación de la redacción del proyecto y dirección de las obras de ampliación y reforma del Centro de Salud de la localidad toledana de Fuensalida. El presupuesto de licitación es de 73.749,26 euros.

El plan funcional diseñado por el SESCAM contempla la ampliación del Centro de Salud con la construcción de un nuevo edificio anexo. Además, se reformarán las actuales instalaciones sanitarias para garantizar las infraestructuras necesarias que permitan cu-

brir la demanda de los profesionales y de los ciudadanos.

La reforma incluirá la instalación del área de Rehabilitación en la zona que actualmete ocupa Urgencias, mientras que el espacio que ocupa el área de Pediatría se reformará para la ubicación de la Unidad de Salud Bucodental. Además, en el despacho anexo a la sala de extracciones, y que actualmente se utiliza como consulta de enfermería, se ubicará el área de Salud Pública.

La reforma afectará también a las consultas de Medicina General, Enfermería y salas de curas. El espacio destinado a la asistencia general se reordenará para dar cabida a tres consultas de Medici-

na, otras tantas de Enfermería y una sala de curas.

La cesión por parte del Ayuntamiento de un solar anexo al Centro de Salud permitirá la construcción de un nuevo edificio que se integrará con el actual y que contará con una superficie útil de más de 530 metros cuadrados.

En este nuevo edificio se ubicará el servicio de Urgencias, con dos consultas de atención continuada urgente, una sala de observación y otra de curas, además de espacios para farmacia y lencería.

Al lado de la zona de Urgencias estará la residencia del personal sanitario, con cuatro dormitorios, estar, aseos y cocina/comedor.

## Bargas

### El municipio ya cuenta con un punto limpio móvil

El consejero de Medio Ambiente y Desarrollo Rural, José Luis Martínez Guijarro, agradeció, en la presentación del nuevo punto limpio móvil de Bargas, la "colaboración entre las administraciones para poder transmitir a los ciudadanos el esfuerzo que estamos haciendo de forma conjunta para que el Plan Regional de Residuos Sólidos Urbanos vaya avanzando adecuadamente y conseguir un tratamiento eficaz de todos los residuos que se producen en la región".

La entrega de este punto limpio se enmarca dentro del convenio de cooperación entre la Consejería de Medio Ambiente y Desarrollo Rural y el Consorcio de Servicios Públicos Medioambientales de la provincia de Toledo.

El punto limpio móvil consiste en un vehículo preparado específicamente para recoger de

forma selectiva los residuos especiales generados en el hogar, exceptuando los de naturaleza orgánica.

También se pueden depositar residuos que por su tamaño, o por cantidad no son recogidos por los servicios de recogida de basura como electrodomésticos, muebles, aceites y ropa usada.

En total la Consejería de Medio Ambiente va a entregar en la provincia de Toledo cuatro puntos limpios móviles en los municipios de Bargas, Fuensalida, Villatobas y Madridejos y 2 vehículos de transporte.

Además se construirán 12 puntos limpios fijos en Illescas, Santa Cruz de la Zarza, Añover de Tajo, Corral de Almaguer, Los Yébenes, Sonseca, La Puebla de Montalbán, Mora, Casarrubios del Monte, Seseña, Torrijos y Madridejos.

## Illescas

### Bienestar Social invierte 750.000 euros en el nuevo CAI



Foto: Oscar Gómez  
El consejero de Bienestar Social, Tomás Mañas, durante la visita realizada en la mañana de hoy al centro de atención a la infancia de Illescas, que inauguró junto con el alcalde, José Manuel Tofiño.

La localidad de Illescas ya dispone de su segundo centro de atención a la infancia público, sumando ya 193 plazas las existentes para los niños de 0 a 3 años.

El consejero de Bienestar Social, Tomás Mañas, fue el encargado esta mañana de presidir el acto de inauguración del nuevo centro, con la presencia del alcalde de este municipio, José Manuel Tofiño.

El nuevo centro de atención a la infancia cuenta con una capacidad de 140 plazas para niños de 0 a 3 años, disponiendo en sus instalaciones de 10 aulas, comedor y espacio para reposo.

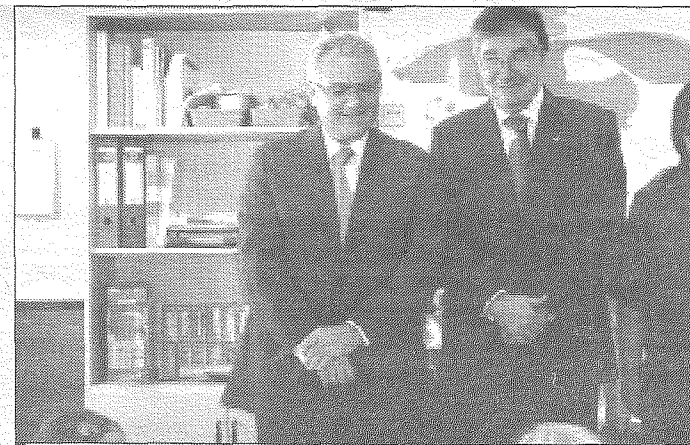
En la construcción de este nuevo centro de atención a la

infancia se han invertido más de 751.000 euros, de los cuales 575.000 euros han sido aportados por la Consejería de Bienestar Social, mientras los 175.000 euros restantes son del Ayuntamiento de Illescas.

Durante la inauguración, el consejero destacó la sensibilidad que ha demostrado siempre el alcalde de Illescas, también presidente de la Diputación Provincial, para dotar a su localidad, así como al resto de la provincia, de aquellos recursos sociales necesarios para incrementar la calidad de vida de los ciudadanos.

Mañas puso de manifiesto que estos centros públicos son de vital importancia, "para conciliar la vida laboral y familiar".

PREMIOS  
**GRAN SELECCIÓN**  
 2005

**BO VINO BLANCO CR**

**PRIMER PREMIO**

**VÍÑA RECREO**  
 COOPERATIVA SAN ISIDRO LABRADOR  
 La Mancha, 1  
 18649 Las Pedroñeras (Cuenca)  
 Tel.: 967 16 81 31

**Accésit**

**VÍÑA CIBRÓN**  
 BODEGAS LÓPEZ ROMERO, S.L.  
 Caba, 94  
 13100 Valdepeñas (Ciudad Real)  
 Tel.: 926 34 37 39  
 www.bodegalopezromero.com

**Accésit**

**VÍÑA LA STRA**  
 COOPERATIVA LA INVENCIBLE  
 Trenchales, 136  
 13100 Valdepeñas (Ciudad Real)  
 Tel.: 926 34 37 77  
 www.invencible.biz

**BO VINO ROSADO CR**

**PRIMER PREMIO**

**ALBA DE LOS INIMITES**  
 BODEGAS J. RAMÍREZ, S.L.  
 Trenchales, 118  
 13100 Valdepeñas (Ciudad Real)  
 Tel.: 926 34 39 21  
 www.bodegajramirez.com

**Accésit**

**VÍÑA ALJIBES**  
 BODEGA LOS ALJIBES  
 Mateo Juarez, 34  
 28816 Madrid  
 Tel.: 91 884 34 72  
 info@losalibes.com

**Accésit**

**LA VILLA REAL**  
 COOPERATIVA LA REMEDIADORA  
 Alfredo Abellán, 1/a  
 82610 La Rada (Albacete)  
 Tel.: 967 44 86 60  
 www.lavillareal.com

**BO TINTO JOVEN CR**

**PRIMER PREMIO**

**OJOS DEL GUADIANA**  
 COOPERATIVA EL PROGRESO  
 Avenida de la Virgen, 89  
 13670 Villarrubia de los Ojos (Ciudad Real)  
 Tel.: 926 67 61 37  
 elprogreso@elprogreso.com

**Accésit**

**VÍÑA ALBALI**  
 VÍÑA ALBALI RESERVA, S.A.  
 Bataneros, 87  
 13100 Valdepeñas (Ciudad Real)  
 Tel.: 926 34 79 68  
 www.vinosalbali.com

**Accésit**

**LÓPEZ SANACH**  
 ACCIONES HORTÍCOLAS, S.A.  
 Finca El Colomén, Apartado 334  
 82600 Villanueva de Albalá (Albacete)  
 Tel.: 967 57 31 48  
 www.lopezsanach.com

**BO TINTO DE MENOS DE DOS AÑOS CR**

**PRIMER PREMIO**

**ÁGORA**  
 BODEGAS ARCSPIDE, S.L.  
 Francisco Manóvil, 182  
 13100 Valdepeñas (Ciudad Real)  
 Tel.: 926 34 78 75  
 www.arcspide.com

**Accésit**

**MONTECRUZ**  
 BODEGAS LOS MARCOS, S.A.  
 Caba, 2  
 13110 Santa Cruz de Mudela (Ciudad Real)  
 Tel.: 926 34 94 29  
 www.bodegalosmarcos.com

**Accésit**

**BUCAMEL**  
 FINCOA MORALES, S.L.  
 Orgas, 17  
 45408 Alarcón (Toledo)  
 Tel.: 696 93 85 88  
 bucame@bucamelalarcón.com

**BO TINTO DE MÁS DE DOS AÑOS CR**

**PRIMER PREMIO**

**JAMARÍN CRIANZA 2003**  
 SOCIEDAD COOP SAN FERNANDO  
 Avda. La Hostanilla, 18  
 16417 Las Alfranca (Cuenca)  
 Tel.: 968 42 94 32  
 jmarin@cooperativa.es

**Accésit**

**REFLEJOS CRIANZA 2006**  
 COOPERATIVA CORA DE LA SIERRA  
 Maestre Luis, 63  
 13100 Caba (Ciudad Real)  
 Tel.: 926 34 31 25

**Accésit**

**MONTEPILO BELMOT 2002**  
 BODEGAS MONTEPILO BELMOT  
 Cva. De Belmota Km. 18,2 "Finca Las Cortizas"  
 13110 Argamasilla de Alba (Ciudad Real)  
 Tel.: 926 49 97 49  
 www.montepilobelmot.com

**BO TINTO DE MÁS DE TRES AÑOS CR**

**PRIMER PREMIO**

**GRAN PONTAL RESERVA 2000**  
 BODEGAS Y VIÑEDOS PONTANA, S.A.  
 Estremoz, s/n  
 16411 Parra de El Nubarró (Cuenca)  
 Tel.: 969 12 34 33  
 www.bodegajpontana.com

**Accésit**

**VINCA LA ESTRECHADA 2001**  
 VIÑEDOS Y CRIANZAS, S.L.  
 Juan Carlos I, 23  
 16400 Teruel (Cuenca)  
 Tel.: 969 32 78 89  
 www.vincaestrechada.com

**Accésit**

**ALLOZO RESERVA 1999**  
 BODEGAS CENTRO ESPAÑOLAS, S.A.  
 Cva. Albalá Km. 1  
 13701 Trenchales (Ciudad Real)  
 Tel.: 926 38 64 34  
 www.allozo.com

**BO TINTO DE MÁS DE CINCO AÑOS CR**

**PRIMER PREMIO**

**RESA NEGRA GRAN RESERVA 1998**  
 GRUPO VINARTES  
 Avda. de Europa, 18 (Edificio 1)  
 28224 Paralelo de Alarcón (Toledo)  
 Tel.: 91 384 32 48  
 www.vinarte.com

**Accésit**

**LOS MOLINOS GRAN RESERVA 1997**  
 FÉLIX SOLÍS, S.A.  
 Avenida Andalucía, Km. 199  
 13100 Valdepeñas (Ciudad Real)  
 Tel.: 926 32 24 88  
 www.felixsolis.com

**Accésit**

**TORRE DE GAZATE GRAN RESERVA 1998**  
 FINCOA DE TOMELLANO, S.C.L.  
 Cva. Trébol-Albalá, Km. 128,000  
 13700 Trenchales (Ciudad Real)  
 Tel.: 926 31 38 04  
 www.vinobateatruel.com

**BO VINO ESPUMOSO CR**

**PRIMER PREMIO**

**CUBAÍ SANTO**  
 VIÑEDOS Y RESERVA, S.A.  
 Cva. Quirós Km. 2  
 45110 Villanueva de Alarcón (Toledo)  
 Tel.: 925 36 75 36  
 www.cubaistanto.com

**VINO DE UVAS DE CULTIVO ECOLÓGICO CR**

**Accésit**

**MUNDO DE YUNTERO**  
 COOPERATIVA JESÚS DEL PERDÓN  
 Cva. De Albalá s/n  
 13209 Manzanares (Ciudad Real)  
 Tel.: 926 41 87 89  
 www.yuntero.com



Alimentos de  
 Castilla-La Mancha



# SOCIEDAD

Será la primera comunidad autónoma que pondrá en marcha la Red Tetra

## Castilla-La Mancha garantizará la cobertura de los servicios de emergencia y seguridad en toda la región

Castilla-La Mancha será la primera comunidad autónoma de España que dispondrá de la Red Tetra, un avanzado sistema

de comunicación digital que mejorará el trabajo y la coordinación entre los cuerpos de seguridad y los servicios de emer-

gencia al garantizar la cobertura de los servicios públicos en todo el territorio regional.

La Red Tetra es uno de los sistemas más avanzados en materia de comunicaciones móviles digitales de Europa al permitir la transmisión de voz y datos, y Castilla-La Mancha será la primera región de España que dispondrá del mismo.

El proyecto, que está impulsado por el Ejecutivo regional y lo desarrollarán Telecom Castilla-La Mancha y Soluziona, fue presentado por el consejero de Industria y Tecnología, José Manuel Díaz-Salazar; la consejera de Administraciones Públicas, Llanos Castellanos; el director general de Telecom Castilla-La Mancha, Wenceslao Sánchez y el consejero delegado de Soluziona, Santiago Roura.

“Estamos en condiciones de desplegar en todo el territorio de la región la red de comunicaciones más potente de todo el Estado español, una red que pretendemos que esté distribuida en Castilla-La Mancha el próximo año y que va a poner a disposición de todos los colectivos de seguridad, bomberos, policía local, protección civil, ambulancias, servicios médicos etc., una red de cobertura total utilizando la infraestructura de Telecom y el desarrollo tecnológico que aporte Soluziona”, indicó Díaz-Salazar.

La consejera de Administraciones Públicas, Llanos Castellanos, incidió en que la implantación de la Red Tetra en Castilla-La Mancha es un “paso de gigante” en la implantación de la radiofonía digital y la mejora de la seguridad



Foto: Cortes Tirado  
El consejero de Industria y Tecnología, José Manuel Díaz-Salazar, junto a la consejera de Administraciones Públicas, Llanos Castellanos y el consejero delegado de Soluziona, Santiago Roura, presentó la Red Tetra, una red de comunicaciones móviles digitales para los servicios de seguridad y emergencia de Castilla-La Mancha.

en toda la región, ya que por un lado permitirá que todos los sectores implicados en una emergencia se integren en este sistema de radiofonía; y por otro, en 2006 habrá cobertura en el 99 por ciento del territorio por lo que el mapa de Castilla-La Mancha a efecto de emergencias estará controlado desde el centro coordinador 112 lo que proporcionará una gran seguridad.

Castellanos también destacó que este sistema evitará colapsos de las comunicaciones en situaciones de grandes necesidades al disponer de un centro coordinador de red y al estar todos los sec-

tores de la emergencia conectados por radiofonía digital.

Otras ventajas son que permite la transmisión de voz y datos, como planos de edificios o diagnósticos médicos, y la localización GPS para vehículos equipados con sistema Tetra, lo que supone un gran avance a la hora de realizar localizaciones.

Wenceslao Sánchez, director general de Telecom Castilla-La Mancha, indicó que la Red Tetra está en fase de instalación y que terminará en los primeros meses de 2006; contará con 100 estaciones base y una red troncal de comunicaciones que vertebrará toda

la región y que permitirá llegar a todo el territorio.

Santiago Roura, consejero delegado de Soluziona, resaltó que lo más importante del desarrollo tecnológico que aportará esta empresa es el valor añadido de sus aplicaciones que se pondrán a disposición de los ciudadanos a través de la mejora de la cobertura de los cuerpos de seguridad y los servicios de emergencia.

### Red Tetra

El despliegue de esta red garantizará a los grupos de usuarios como bomberos, policía, protección civil, ambulancias y servicios médicos urgentes, la comunicación y cobertura en toda la región y les permitirá realizar de forma más eficiente sus funciones.

El estándar Tetra define un sistema abierto de radiocomunicaciones de voz y datos que aporta mayor privacidad, confidencialidad y calidad de audición, además de mejorar la velocidad de transmisión de datos y la capacidad de acceso a otras redes como Internet o red telefónica fija y móvil. Asimismo, permite la posibilidad de dar soporte al desarrollo de nuevas aplicaciones como acceso «on line» a bases de datos o sistemas de localización.

Según las previsiones de Telecom Castilla-La Mancha, a finales de este año la cobertura superará el 50 por ciento del territorio y en el primer trimestre de 2006 culminará el despliegue total de la red.

## Publicada una guía de hábitos saludables para los mayores

La Consejería de Bienestar Social ha publicado una ‘Guía de hábitos saludables para mayores’, con el fin de ofrecer a los mayores de 65 años una serie de claves para mantenerse activos, sanos y conseguir de esta manera incrementar su calidad de vida diaria.

En total han sido 5.000 los ejemplares que ha editado la Consejería y que están destinados, según el consejero de Bienestar Social, Tomás Mañas, “a conseguir que las personas mayores se acostumbren a mantener unos hábitos de vida saludables, con lo que conseguiremos un envejecimiento activo, clave para una vejez plena tanto física como psíquica que evite o retrase el máximo tiempo posible las situaciones de dependencia”.

La Guía aborda en siete capítulos aspectos tan diversos como la alimentación, los hábitos higiénicos, el ejercicio de la mente, la práctica moderada del deporte o la prevención de accidentes, que son claves para el mantenimiento de una perfecta calidad de vida.

En este sentido, Tomás Mañas señala que en esta Guía “se pueden encontrar actividades, consejos, ejercicios y toda una serie de actuaciones que pueden llevarse a cabo fácilmente y que ayudan a prevenir dolencias o hábitos perjudiciales que, a medio plazo, inciden negativamente en la salud de las personas mayores”.

## Crecen las líneas ADSL en la región

Las líneas ADSL crecieron en Castilla-La Mancha desde diciembre de 2004 hasta septiembre de este año un 35,8% lo que arroja un número total de líneas de 90.793, según datos proporcionados por la Asociación de Internautas.

Por provincias, Albacete sumaba al finalizar septiembre un total de 13.488 líneas; Ciudad Real, 23.600; Cuenca 5.804; 16.006 se registraban en Guadalajara y 31.895 en Toledo. En cuanto a los datos del mes de septiembre, en Castilla-La Mancha se dieron de alta 2.055 líneas de las que 290 correspondieron a Albacete, 580 a Ciudad Real, 191 a Cuenca, 295 a Guadalajara y 699 a Toledo.

## Ascienden a 90 los municipios con Ventanilla Única

El Diario Oficial de Castilla-La Mancha ha publicado recientemente sendas resoluciones por las cuales tres ayuntamientos -Casarrubios del Monte (Toledo), Poblete (Ciudad Real) y Casas de Fernando Alonso (Cuenca)- se han adherido al Convenio Marco firmado entre la Junta de Comunidades y el Gobierno central para la progresiva implantación de un sistema intercomunicado de registros entre administraciones, conocido como Ventanilla Única.

La inclusión de estos tres ayuntamientos en el registro, gestionado por la Consejería de Administraciones Públicas y en el que están apuntados otros 87 municipios, permite que los habitan-

tes de estas localidades puedan presentar en su Consistorio los documentos que precisen dirigir a la Junta de Comunidades o a la Administración del Estado.

Con esta medida se evitan desplazamientos innecesarios al permitir que las personas que residen en estos municipios resuelvan desde su propio Ayuntamiento gran parte de sus contactos con las administraciones regional y central. Además, la validez del registro en el Consistorio correspondiente es la misma que si se hubiera sellado el documento en el registro de la Administración destinataria.

La Ventanilla Única abierta en la localidad de Casarrubios del

Monte supone el número 33 de las existentes en Toledo, la provincia que más municipios tiene con este tipo de servicio al ciudadano.

Le siguen en esta relación la provincia de Ciudad Real, que con la entrada de Poblete tiene 27 localidades adheridas al Convenio Marco suscrito entre el Gobierno de Castilla-La Mancha y el Ejecutivo central, y la de Cuenca con un total de 16 municipios tras la inclusión de Casas de Fernando Alonso.

En Albacete son nueve los municipios adheridos, a los que hay que sumar la Entidad de Ámbito Inferior al Municipio (EATIM) de Aguas Nuevas; mientras que en Guadalajara prestan este servicio

cinco municipios.

Además de estos 90 municipios y la EATIM de Aguas Nuevas, están adheridas a este convenio dos diputaciones provinciales, las de Guadalajara y Toledo.

La relación de municipios que cuentan con Ventanilla Única puede consultarse en la página web de la Junta de Comunidades ([www.jccm.es](http://www.jccm.es)) dentro del apartado de Atención al Ciudadano, ya que la Consejería de Administraciones Públicas gestiona un listado en el que se da publicidad de las oficinas de registro tanto propias de la Junta de Comunidades como de las concertadas con otras administraciones públicas.



# EDUCACION

## Mejorar el rendimiento del alumnado y fomentar la convivencia, objetivos de la Consejería para este curso

La Consejería de Educación y Ciencia del Ejecutivo regional pondrá en marcha este curso escolar una serie de iniciativas que

contribuyan a mejorar el rendimiento del alumnado, extendiendo el éxito educativo, y a fomentar la convivencia en los cen-

tros, con la mejora del clima de relaciones entre todos los miembros de la comunidad educativa.

Estas serán las dos principales líneas de actuación en el curso escolar que ahora se inicia, según destacó el consejero, José Valverde, durante su intervención en el Pleno de las Cortes de Castilla-La Mancha, donde repasó los principales datos de este nuevo curso y avanzó distintas medidas que se irán concretando en próximos meses.

Valverde señaló que el esfuerzo se centrará en estas dos cuestiones porque "estamos convencidos de que son las que más preocupan al profesorado y a las familias, a la comunidad educativa en general y a la sociedad entera".

Así, apuntó entre las acciones que van a impulsarse este curso el inicio del Plan de Atención Socioeducativa, que impulsará medidas que avancen de forma definitiva hacia la mejora de los resultados escolares de todos los alumnos y sus relaciones de convivencia.

"La finalidad -dijo- es atender y ayudar a los alumnos con riesgo de abandono escolar y a sus familias, conseguir que ningún niño, ninguna niña, se quede en el camino".

Además, con el Plan de Atención Socioeducativa se va a impulsar la elaboración de Planes de convivencia en los centros con la participación de toda la comunidad educativa, con criterios de inclusión, fomentando actitudes y valores que favorezcan la solución dialogada de los conflictos.

El consejero se refirió también al impulso durante este curso de los Programas de Acompañamiento Escolar que se desarrollarán en convenio entre el Ministerio de Educación y Ciencia y la Consejería con la colaboración de los Ayuntamientos, y con los que se persigue reforzar acciones educa-



Foto: Pino Fontelos  
El consejero de Educación y Ciencia, José Valverde, durante su intervención en el Pleno de las Cortes de Castilla-La Mancha

tivas entre la población más desfavorecida.

La organización de estos Programas, que se iniciaron en algunos centros de Infantil y Primaria el pasado curso, conlleva la asistencia al centro por la tarde, para recibir de dos a cuatro horas de acompañamiento por semana, en grupos reducidos de entre cinco y diez alumnos.

En esta misma línea, avanzó que se pondrá en marcha una nueva modalidad de actuación con un Plan de apoyo a los centros de Secundaria, que supondrá un compromiso entre los centros educativos y la Administración para atender a proyectos y actuaciones propuestas voluntariamente por los IES con el objetivo co-

mún de "democratizar el éxito escolar".

En su intervención hizo alusión también como una medida esencial para mejorar el éxito educativo y profundizar en el apoyo a las familias, al profesorado y a los equipos directivos, al establecimiento de una nueva ordenación de la orientación educativa y profesional, que ha permitido la dotación de los Colegios, tanto públicos como concertados, con los servicios de un profesional de la orientación.

Se detuvo especialmente el consejero al referirse al Plan de Lectura en los centros escolares, pues según destacó "la mejora de la lectoescritura y su capacidad comprensiva contribuirán a mejo-

rar el rendimiento en todas las áreas. Además, queremos que todos los alumnos descubran el placer y el goce intelectual y humano que produce el uso habitual de la lectura".

### Inicio del curso

Sobre el inicio del curso, el consejero dijo que este curso ha comenzado con la normalidad que viene siendo característica general en estos últimos años, "una normalidad que no está exenta de algunas, muy pocas, incidencias, teniendo en cuenta que son 1.151 centros los que han iniciado sus actividades en las fechas previstas, para 376.145 escolares, atendidos por 27.870 profesores y profesoras, destacando la escolarización de 4.758 alumnos y alumnas más que el curso pasado.

En cuanto al profesorado, recordó que este curso la plantilla de docentes se han incrementado en 1.048 profesores, el mayor crecimiento registrado en los últimos años y destacó el incremento en las retribuciones de los docentes que se produce desde el inicio de este curso.

La puesta en marcha de 32 nuevos ciclos formativos de FP; la total implantación del Programa de Gratuidad de Libros de Texto; la gratuidad de la enseñanza desde los 3 años para todo el alumnado; el incremento del número de comedores escolares, de aulas matinales y de acompañantes en el transporte escolar; la finalización de la instalación de aulas Althia y la mejora del programa Delphos, el impulso de nuevos programas relacionados con la enseñanza de idiomas; o la mejora de las infraestructuras, con una inversión superior a los 130 millones de euros fueron otras cuestiones destacadas por el consejero en su intervención.

## 13 estudiantes obtienen premios extraordinarios de Bachillerato

La Consejería de Educación y Ciencia ha concedido 13 Premios Extraordinarios de Bachillerato a otros tantos alumnos que en el curso pasado estudiaron Bachillerato en cualquiera de sus modalidades en centros de Castilla-La Mancha y que obtuvieron una nota media en las calificaciones de los dos cursos igual o superior a 8,75.

Educación y Ciencia concederá a cada uno de estos estudiantes un premio de 1.128 euros y, además, estarán exentos del pago de los precios públicos por servicios académicos en el primer curso de sus estudios superiores en centros públicos. Los premiados podrán optar también a los Premios Nacionales de Bachillerato.

Han obtenido Premio Extraordinario de Bachillerato: Antonio Atienza Alfaro, del IES "El Bonillo" de El Bonillo; Inmaculada Donate Carretero, del IES "Doctor Alarcón Santón" de La Roda; Estrella Ibáñez López, del IES "Julio Rey Pastor" de Albacete; Juan Francisco Céspedes Expósito, del IES "Campo de Calatrava" de Miguelurra; Luis Rubio Breward, del IES "Miguel de Cervantes" de Alcázar de San Juan; Javier Torres Hernández, del IES "Atenea" de Ciudad Real y Jesús Carlos Urda Lozano, del IES "Guadiana" de Villarrubia de los Ojos.

También tienen Premio Extraordinario: Saray Melero Guijarro, del IES "Fernando Zóbel" de Cuenca; Rebeca Sanz Serrano, del IES "Buero Vallejo" de Guadalajara; Carmen Gabriela Antonie, del IES "Juan Antonio Castro" de Talavera de la Reina; Fernando López González, del IES "Sefarad" de Toledo; Ana Belén Montes García, del IES "Puerta de Cuartos" de Talavera de la Reina y Fátima Pérez Martín, del IES "Montes de Toledo" de Gálvez.

Los estudiantes superaron tres ejercicios. El primero consistió en una composición sobre un tema de carácter general, histórico, filosófico o literario, sobre el que se formularon diversas cuestiones. El segundo fue un cuestionario de carácter sociocultural y/o gramatical; y finalmente, el tercer ejercicio constaba de cuestiones y/o ejercicios prácticos o desarrollo de un tema.

## 6.000 alumnos participarán en el programa preventivo contra la anorexia y la bulimia

Unos 6.000 estudiantes de 44 institutos de educación secundaria de Castilla-La Mancha participarán en este curso escolar en el programa "Tal como eres" que desarrolla la Junta de Comunidades para prevenir entre los adolescentes trastornos alimentarios, como la anorexia o la bulimia. Desde que se puso en marcha este programa

en el año 2000 por las Consejerías de Sanidad y Educación y Ciencia se ha multiplicado por diez el número de alumnos participantes y por seis el de centros de enseñanza.

Este programa tiene como objetivo prevenir actitudes de riesgo que pueden ser desencadenantes de la enfermedad e incluye ac-

tividades encaminadas a evitar el desarrollo de trastornos del comportamiento alimentario, así como charlas coloquio con los padres y madres de estos alumnos.

Como novedad, en este curso escolar el programa "Tal como eres", del que ya ha invertido más de 400.000 euros la Consejería de Sanidad desde su inicio hace cin-

co años, recoge la inclusión de alumnos a estos cursos de prevención, ya que en ediciones anteriores estaban dirigidos sólo a las alumnas, por lo que se incrementa el número de participantes de 4.200 a 6.000. También aumentó de 42 a 44 los institutos donde se impartirá este programa contra la anorexia y la bulimia.

## La UCLM pone en marcha los estudios de Gestión Aeronáutica y Aeroportuaria en Puertollano

El Título, que se impartirá en el Centro de Estudios Universitarios de Puertollano (CEU), comienza en un momento clave para el desarrollo de la provincia, donde obras como el futuro ae-

ropuerto privado o El Reino de Don Quijote dan sentido a este tipo de enseñanzas, tras la constitución de una Fundación que se encargará de la gestión económica de los mismos.

Así lo plasmaron, en el Centro de Estudios Universitarios, el consejero de Educación, José Valverde; el presidente de la Diputación Provincial y de la Fundación Universitaria de Puertollano, Nemesio de Lara y el alcalde, Joaquín Hermoso, en la firma de un acuerdo para constituir la Fundación universitaria que regulará cuestiones relativas a los estudios de Gestión Aeronáutica y aeroportuaria.

A continuación, el presidente de la Fundación y el rector de la Universidad de Castilla-La Mancha, Ernesto Martínez Ataz, procedieron a la firma de un convenio para que ésta se encargue, a través del Centro de Estudios Universitarios de Puertollano (CEU), de impartir el Título propio "Gestión Aeronáutica y Aeroportuaria".

La Fundación universitaria tiene como principal objetivo la promoción y el mantenimiento de los estudios universitarios en Puertollano y el apoyo a las actividades de investigación, desarrollo universitario y extensión universitaria que se hacen desde la UCLM y, por tanto, estarán, no solamente interesados en impartir clases para el Título propio, sino que se llevarán a cabo tareas de perfeccionamiento de carácter profesional y cultural; cursos de verano,



Foto: Ana Bau  
El consejero, el rector de la UCLM, el presidente de la Diputación, y el alcalde de Puertollano, durante la presentación de la Fundación Universitaria y de los estudios de Gestión Aeronáutica y Aeroportuaria.

ciclos de conferencias y demás actividades de carácter normativo.

Gracias a la Fundación Universitaria de Puertollano quedarán cubiertos los gastos que generen las enseñanzas del Título propio y de las que puedan convenirse, en adelante, en sus propios presupuestos. Por su parte, la Universidad regional aportará todo el personal docente e investigador necesario para configurar los estudios que ahora comienzan.

En este sentido, el consejero de Educación y Ciencia, José Val-

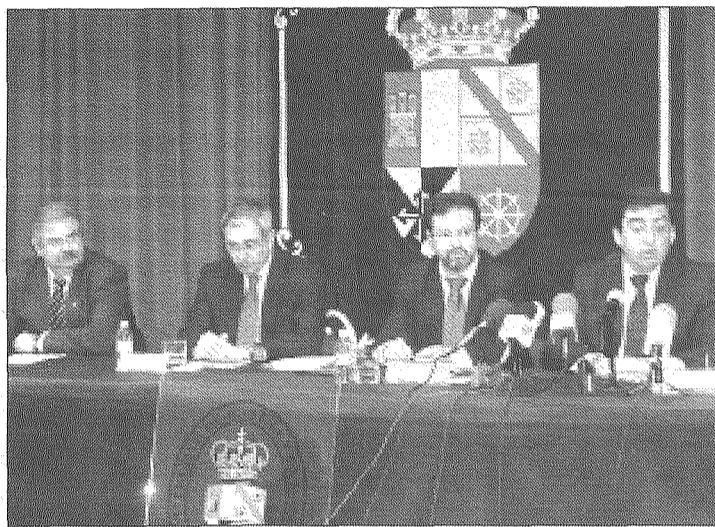
verde, mostró su apoyo a la creación de este título, el primero propio de la UCLM en Puertollano, defendiendo la validez de una titulación que se desarrollará a lo largo de cuatro cursos, con un total de 240 créditos.

Explicó que en este primer curso se ofertan 75 plazas, una cifra que podría variar en función de la experiencia en próximos cursos.

Respecto al profesorado, señaló que la docencia será asumida por la Universidad de Castilla-La Mancha.

## Ciclos de FP de grado superior podrán convalidarse con créditos universitarios

El consejero de Educación y Ciencia, José Valverde, y el rector de la Universidad de Castilla-La Mancha, Ernesto Martínez Ataz, han firmado un acuerdo que permitirá la convalidación entre determinados Ciclos Formativos de Grado Superior de Formación Profesional y los estudios universitarios de primer ciclo relacionados con estas enseñanzas.

La convalidación de créditos universitarios y módulos de Formación Profesional supondrá que muchos estudiantes que en su día optaron por la Formación Profesional, podrán acceder a la Universidad de Castilla-La Mancha y no tendrán que cursar asignaturas que en virtud de este convenio se entienden ya superadas en la FP de Grado Superior. Se facilita de este modo que los estudiantes

continúen estudios universitarios, una vez concluida la Formación Profesional.

Esto será posible a partir de dicho acuerdo, que por primera vez en la Universidad de Castilla-La Mancha, reconoce 45 correspondencias entre 13 títulos de Formación Profesional y dos titulaciones universitarias, en concreto, las de Electricidad y Mecánica de Ingeniería Técnica Industrial.

Concretamente los Ciclos Formativos de Grado Superior a los que afecta son los de la Familia Profesional de Mantenimiento de Vehículos Autopropulsados (Automoción, Mantenimiento Aeromecánico y Mantenimiento de Aviática); Fabricación Mecánica (Construcciones Metálicas, Desarrollo de Proyectos Mecánicos, Producción por Fundición

Pulvimetalurgia y Producción por Mecanizado); Mantenimiento y Servicios de Producción (Mantenimiento de Equipo Industrial y Mantenimiento y Montaje de Instalaciones de Edificios y Proceso); Electricidad-Electrónica (Sistema de Telecomunicación e Informáticos, Sistemas de Regulación y Control Automáticos, Instalaciones Electrotécnicas, Desarrollo de Productos Electrónicos).

Este curso cerca de 1.400 alumnos y alumnas estudian en los centros educativos de Castilla-La Mancha algunos de estos Ciclos Formativos.

El acuerdo prevé además el intercambio de recursos formativos y tecnológicos entre la Consejería y la Universidad así como el acceso a los fondos bibliográficos y de información técnica.

## Educación destina más de 9 millones de euros para investigación

El Gobierno de Castilla-La Mancha financiará a través de la Consejería de Educación y Ciencia el desarrollo de 165 proyectos de investigación y desarrollo tecnológico en los que están involucrados más 1.000 investigadores de toda la región y que contarán con una inversión global de 9.136.751 de euros.

En cuanto a las áreas temáticas, la distribución de fondos de la convocatoria responde adecuadamente a las necesidades regionales de investigación y desarrollo tecnológico, identificadas en los trabajos desarrollados en la elaboración del Plan Regional de Investigación e Innovación, que será una herramienta fundamental en el Pacto por la Competitividad y el Desarrollo.

Así, el 17,51 por ciento corresponde a Ciencias y Tecnologías Químicas; el 17,01 a Promoción General del Conocimiento; el 15,43 a Tecnologías de la Sociedad de la Información; el 14,43 a Materiales, Diseño y Producción Industrial; el 13,51 a Ciencias de la Salud; el 11,36 a Tecnologías Agrarias y Alimentarias; el 6,57 a Energía; y el 4,19 por ciento a Medio Ambiente.

El consejero de Educación y Ciencia, José Valverde, destacó el apoyo a los proyectos con participación empresarial, calificados como prioritarios en la convocatoria, y que representan el 17 por ciento de los presentados, con el 21 por ciento de la inversión total. Son 28 proyectos, que recibirán una inversión de 1.965.879 euros.

## Barreda inauguró el curso del Centro de la UNED en Albacete

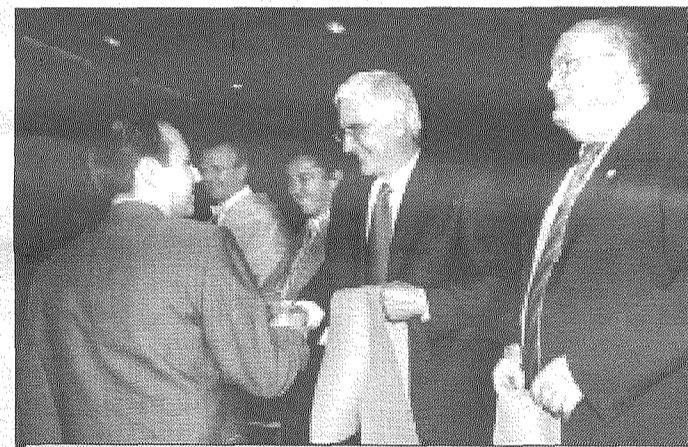

José María Barreda, y Pedro Antonio Ruiz Santos, durante la inauguración del curso del Centro Asociado de la UNED.

El presidente de Castilla-La Mancha, José María Barreda, aseguró, durante la inauguración del curso académico del Centro Asociado de la UNED, en Albacete, que "la Universidad es una institución que está permitiendo a Castilla-La Mancha conquistar el presente sobre el que edificaremos nuestro futuro".

Barreda elogió el tesón y la gran capacidad de trabajo que ha caracterizado a la trayectoria del Centro de la UNED en Albacete y por ello, felicitó a los alumnos que recibieron la imposición de las becas de graduación correspondientes al curso 2004-2005 porque "completar una licenciatura o una diplomatura en cualquier universidad ya es difícil pero hacerlo en la UNED exige aún más dedicación para estar a la altura de las exigencias de esta institución".

El jefe del Ejecutivo castellano-mancheño incidió en que Castilla-La Mancha tal y como la conocemos en la actualidad

no habría sido posible sin su Universidad que "ha sido como un sueño con el que los castellano-mancheños logramos hacer posible lo que tan solo era probable".

El acto oficial de apertura del curso 2005-2006 del Centro Asociado de la UNED en Albacete comenzó, tras la lectura de la Memoria del curso anterior, con la lección inaugural a cargo de la directora del Museo Arqueológico Nacional, Rubí Sanz Gamó, quien realizó una reflexión sobre el estudio de la Historia y su importancia como valor social.

Por su parte, el nuevo director del Centro Asociado de la UNED en Albacete, Francisco Belmonte, alumno de la primera promoción de este centro, mostró su satisfacción por contar con el presidente de Castilla-La Mancha en este acto, en el que también estuvo presente el presidente del Patronato de la UNED en Albacete y de la Diputación Provincial, Pedro Antonio Ruiz Santos.

# CULTURA

Alcázar de San Juan acogió el V Congreso Internacional de Molinología

## Los molinos como símbolo del pasado y del avance hacia el futuro

Alcázar de San Juan acogió el V Congreso Internacional de Molinología, organizado por el Gobierno regional a través de la empresa 'Don Qui-

jote 2005' y en colaboración con diferentes instituciones, en el que se han reunido más de 200 prestigiosos estudiosos de la molinología.

Profesionales de distintas disciplinas como arquitectos, ingenieros, geógrafos, historiadores, gestores culturales o estudiosos del mundo de los molinos han participado en este evento, con expertos llegados de casi todas las comunidades autónomas y representantes de la región italiana de Palermo.

Tras su paso en 2003 por Baleares, el V Congreso Internacional de Molinología se ha celebrado en Castilla-La Mancha coincidiendo con el IV Centenario de la publicación de 'El Quijote'.

La consejera de Cultura del Gobierno regional, Blanca Calvo, fue la encargada de inaugurar este congreso, destacando la importancia de la defensa del patrimonio histórico en general y molinológico en particular, explicando que el Gobierno regional colabora desde el año 2000 con la Sociedad de Estudios Molinológicos de Castilla-La Mancha en la elaboración de un Plan Integral para el Patrimonio Preindustrial Molinológico de Castilla-La Mancha.

Dicho plan, aseguró la consejera de Cultura, "está permitiendo, entre otras cosas, que no se pierda la riqueza del patrimonio oral de los últimos molineros de la región, recopilar el patrimonio documental referente a los molinos de Castilla-La Mancha y que se realice un completísimo inventario general de los más de 6.000 molinos y fábricas de viento y agua existentes en nuestra región".

Blanca Calvo comentó cómo en su día los molinos de viento manchegos llamaron la atención en España como una "innovación tecnológica recientemente llegada de los Países Bajos".

En ese sentido, aseguró, "los



Los participantes en el V Congreso Internacional de Molinología visitaron lugares emblemáticos de nuestra geografía que aún poseen este tipo de construcciones, como es el caso de Campo de Criptana.

molinos representan el pasado, pero también son el símbolo del espíritu emprendedor e industrial de un pueblo; de un espíritu que queremos que esté siempre presente en la vida de todos los ciudadanos de esta región".

Durante tres días, estos expertos han analizado y debatido acerca de cuestiones como la evolución e historia de los molinos, el patrimonio económico y cultural de los pueblos molineros, así como los aspectos arquitectónicos, tecnológicos y medioambientales de estas construcciones.

Algunos de los objetivos que ha perseguido este evento han sido los de facilitar el intercambio de experiencias y la actualización de conocimientos para el rescate y la preservación de la arquitectura molinera. Asimismo, se ha debatido acerca de la dotación de una nueva identidad de estos espacios para atribuirles una nueva función económica, cultural y social que favorezca el desarrollo de

su entorno.

Además de las ponencias, el congreso ha incluido visitas a municipios famosos por sus molinos, como Campo de Criptana (Ciudad Real), Mota del Cuervo (Cuenca) o Consuegra (Toledo).

Los participantes también han disfrutado de otras actividades como la visita a la exposición 'El Quijote y Gregorio Prieto', ubicada en el Museo Municipal de Alcázar de San Juan, varios montajes dedicados a la temática molinera, o el concierto del guitarrista Raimundo Amador.

El 'V Congreso Internacional de Molinología' es el segundo evento de estas características que organiza el Gobierno regional con motivo de la conmemoración del IV Centenario de El Quijote, tras el congreso itinerante 'Tierra del Quijote. Tierra de Órdenes Militares' celebrado recientemente en Almagro, Calatrava La Nueva y Calatrava La Vieja, Uclés, Consuegra y Alcázar de San Juan.

## El Museo de Santa Cruz acogerá en diciembre una exposición de tapices sobre El Quijote

El Museo de Santa Cruz de Toledo acogerá a partir del 1 de diciembre la exposición 'Don Quijote: Tapices españoles del siglo XVIII', una muestra organizada por el Gobierno regional, a través de la empresa pública Don Quijote 2005 y en colaboración con la Sociedad Estatal para la Acción Cultural Exterior (SEACEX).

La exposición, otra de las grandes muestras organizada por la Junta de Comunidades de Castilla-La Mancha con motivo del IV Centenario, reúne un centenar de telas y otras piezas relacionadas con la iconografía universal de El Quijote.

El eje del montaje lo constituyen los tapices que sobre El Quijote se tejieron en Europa, sobre todo los que Felipe V mandó realizar en la Real Fábrica de Tapices de Madrid. Por primera vez esos paños españoles se pueden contemplar en su conjunto, al lado de otros tejidos de las manufacturas de los Gobelinos (Francia), los Países Bajos

e Italia, mostrando las diferencias estéticas utilizadas por los diferentes talleres para dar vida a los episodios de Cervantes.

Las telas, cedidas por más de una veintena de instituciones, recrean aventuras tan conocidas por el público como la de los molinos de viento, el yelmo de Mambrino, el encuentro con los galeotes, la entrada a la Ínsula Barataria o el manto de Sancho.

Completan el recorrido por esta muestra ediciones ilustradas de El Quijote, estampas, cuadros, bocetos y cartones, planos y vistas de fábricas y telares, así como los trabajos del propio Felipe V sobre el famoso caballero cervantino, entre los que se encuentran bordados y otros objetos cotidianos con motivos quijotescos.

'Don Quijote: Tapices españoles del siglo XVIII', una nueva gran exposición del IV Centenario que llega a Toledo, estará expuesta en el museo de Santa Cruz del 1 de diciembre al 19 de febrero de 2006.

## El Festival de Teatro Clásico de Almagro, presente en China



El Festival Internacional de Teatro Clásico de Almagro se ha dado a conocer en la Feria Internacional de Artes Escénicas de Shanghai, celebrada los pasados días en esta metrópoli china. La Fundación Autor, brazo cultural de la Sociedad General de Autores y Editores (SGAE), ha promovido la presencia del encuentro manchego en el gigante asiático, con la asistencia a Shanghai del director del Festival de Almagro, Emilio Hernández.

Difundir las peculiaridades del Festival de Almagro, destacar la realidad teatral y cultural de La Mancha y promover una efectiva política de intercambio con proyectos dramáticos de China han sido algunos de los objetivos que ha perseguido la

visita de Emilio Hernández a Shanghai. Entre las diversas actividades realizadas durante su estancia, Hernández pronunció una conferencia en el marco de la Feria, titulada *El mañana comienza ayer*, en la que trazó las líneas básicas del festival, explicando la filosofía con que el Festival que dirige desde la pasada edición ha impregnado a Almagro.

Igualmente, Hernández ha mantenido diferentes encuentros con empresas públicas teatrales para trazar los primeros esbozos de un plan de intercambio que permita a las compañías españolas tomar parte en próximas citas en Shanghai o en otros foros chinos, así como contar con la presencia de grupos de China en nuestro país.

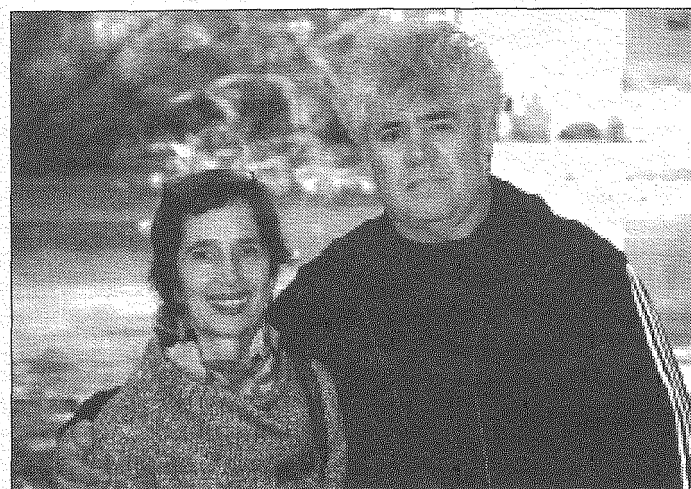

## Pedro Almodóvar rodó en Casas de Benítez

El director manchego Pedro Almodóvar rodó en Casas de Benítez (Cuenca), algunas escenas de su última película "Volver", cuyo rodaje ha transcurrido casi íntegramente en tierras manchegas, ya que Almagro, Casas de Benítez y Granátula de Calatrava, son algunos de los escenarios escogidos por el cineasta manchego. La consejera de Cultura, Blanca Calvo, asistió en Casas de Benítez al rodaje, para transmitir al cineasta el apoyo de la Junta de Comunidades. Tanto Almodóvar como su equipo se han referido al cariño con el que han sido acogidos y la valiosa colaboración de los vecinos en el rodaje, que han participado como extras en algunas de las escenas.

## El espíritu de El Quijote presente en la investidura de Vargas Llosa como "Académico de Honor de La Argamasilla"

El escritor hispano-peruano y miembro de la Real Academia Española de la Lengua, Mario Vargas Llosa fue investido el pasado 18 de octubre Académico de Honor de Argamasilla de Alba en un acto multitudinario, organizado por la Asociación Cultural "Los Académicos de la Argamasilla" con el patrocinio de la Asociación "Alto Guadiana Mancha" y la colaboración del Área de Cultura del Ayuntamiento de Argamasilla de Alba- en el que participó el presidente del Gobierno regional, José María Barreda; el alcalde de Argamasilla de Alba, José Díaz-Pintado; la directiva de la Asociación Cultural "Los Académicos de la Argamasilla" y numerosos personajes de la vida política y cultural de la región.

El encuentro se inició con la intervención del presidente de la Asociación Cultural "Los Académicos de la Argamasilla", Rodolfo Mateos, quien habló en su discurso de la visita de Azorín en 1905, fecha de la conmemoración del III Centenario del Quijote, comentando entre otras cosas lo interesante que debieron ser aquellas tertulias de los Académicos de la época con el escritor, afirmando que "aquellos tuvieron la suerte de compartir el III Centenario del Quijote con tan señalado visitante y hoy nosotros también somos unos privilegiados por poder participar en este IV Centenario y contar con la visita de don Mario Vargas Llosa", apuntando que "a partir de ahora será conocido por nosotros con el sobrenombre del Azorín del IV Centenario".

La secretaria de "Los Académicos", Pilar Serrano de Menchén, dedicó unas palabras a los asistentes en las que explicó parte de la vida y obra del insigne escritor, elogiando su trabajo literario y su calidad humana, dando paso a la intervención de Mario Vargas Llosa, que impartió su lección magistral, titulada "Don Quijote y la tentación de lo imposible", una conferencia en la que hizo un recorrido por la historia de Cervantes hasta llegar a la creación de su genial obra literaria, "Don Quijote de La Mancha". En este punto, el escritor entró en la comparación de los personajes principales, Quijote y Sancho, dos figuras que forman parte de la ficción creada por Cervantes y que se

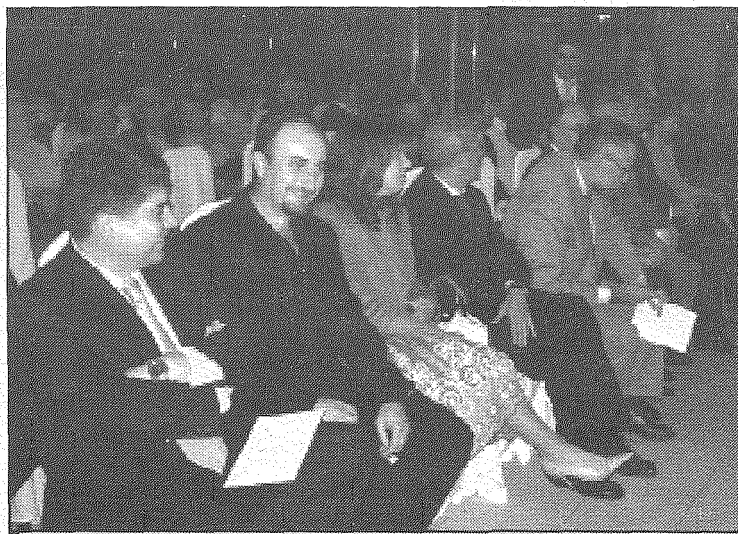

El presidente de Castilla-La Mancha, José María Barreda, le entregó a Vargas Llosa una escultura forjada en hierro del protagonista de la novela cervantina, en un acto que congregó a múltiples personalidades del mundo político, económico, educativo y social de Castilla-La Mancha.

completan mutuamente.

Vargas Llosa indicó que el progreso tecnológico, artístico, cultural, etc... se debe a soñadores como Alonso Quijano, valorando también la capacidad de Cervantes para humanizar a su Don Quijote alejándolo de sus congéneres caballerescos convirtiéndolo en el primer héroe de la novela moderna.

En este sentido, aseguró que espera haber heredado "el espíritu rebelde del caballero de la triste figura". A su juicio, la de Don Quijote es la más humana de las actitu-

des, "la de no aceptar el mundo tal y como es".

En este contexto, se sintió identificado con el espíritu del Ingenioso Caballero, "de no aceptar la realidad tal y como es, de empeñarse contra la corriente de cambiar el mundo para ajustarlo más a nuestros anhelos, a nuestros sueños, ésa es la grandeza de El Quijote".

### Acto de investidura como Académico de Honor

Al finalizar su conferencia, el escritor hispano-peruano, fue invi-

tado a realizar el juramento sobre el Quijote de Rivadeneira, que le permitiera formar parte, como Académico de Honor, de la Asociación Cultural "Los Académicos de la Argamasilla", tras lo cual le fueron entregados varios obsequios conmemorativos, entre ellos un diploma acreditativo de su entrada en la Academia de manos del presidente de "Los Académicos" Rodolfo Mateos; una escultura forjada en hierro del protagonista de la novela cervantina, de manos del presidente del Gobierno Regional, José María Barreda; y finalmente una bacía de manos del alcalde de Argamasilla de Alba, José Díaz-Pintado.

### "Vargas Llosa estará de forma permanente entre nosotros"

El alcalde de Argamasilla de Alba, José Díaz-Pintado, se mostró emocionado y satisfecho durante su discurso, que inició comentando que, para la localidad no se trataba de un día cualquiera sino de una jornada prácticamente festiva que se inició con el descubrimiento de una placa conmemorativa en la fachada de la Botica de los Académicos que permitirá que "a partir de hoy Mario Vargas Llosa, junto con Azorín y Cervantes, esté permanentemente presente entre nosotros".

Díaz-Pintado explicó la emoción que despierta en los argamasilleros todo lo relacionado con don Quijote, una emoción que se transmite y se contagia de forma natural. "Así lo reflejó Azorín, así lo reflejó Rubén Darío y así lo ha constatado usted", dijo dirigiéndose a Mario Vargas Llosa.

El primer edil argamasillero habló de la tradición cervantina de la localidad, explicando que "Argamasilla de Alba no necesita pruebas para saber que Don Quijote y Sancho Panza son hijos suyos" ya que la tradición se basa en el profundo amor que la localidad y sus gentes han mostrado para con Cervantes y su genial obra literaria durante siglos "un amor que ha hecho que Argamasilla de Alba alimente y cuide esta tradición hasta llegar a nuestros días, un amor que ha permitido que los argamasilleros se vuelquen en la celebración del IV Centenario del Quijote".

Díaz-Pintado elogió la labor que desde hace años viene desarrollando la Asociación Cultural "Los Académicos de la Argamasilla" dando prestigio a esta tierra con cada una de sus iniciativas culturales y también agradeció su apoyo a las diferentes instituciones provinciales y regionales, y en especial al presi-

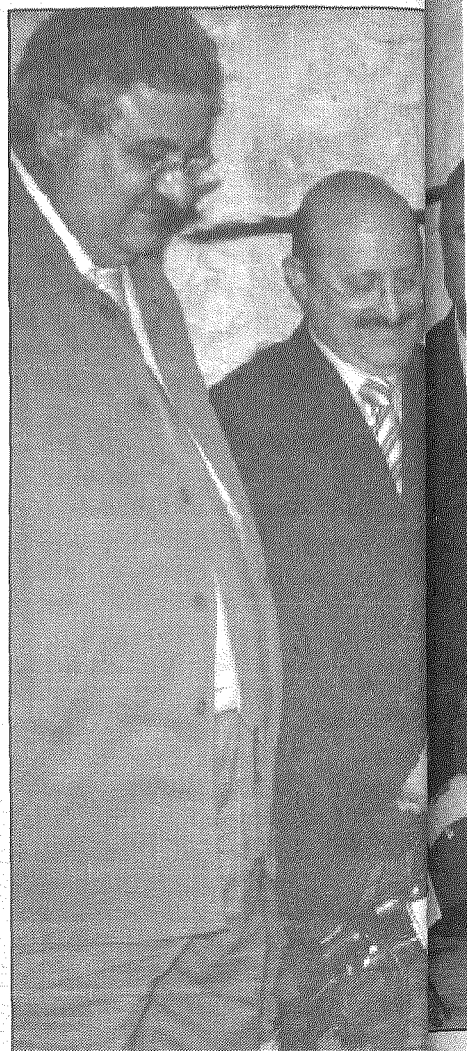

*"Es para mí un honor y una experiencia emocionante estar en un lugar donde, al parecer, don Miguel de Cervantes concibió la historia de don Quijote que, al cabo de los años se convertiría en el libro emblemático de nuestra cultura y nuestra lengua. Gracias a Argamasilla de Alba por haber convertido la 'Cueva de Medrano' en un lugar de peregrinación y de culto"*

### Mario Vargas Llosa en el Libro de Honor del IV Centenario

dente de la Junta de Comunidades, "ya que sin su ayuda no hubiera sido posible este centenario tan intenso y tan extenso".

Finalmente, el alcalde de Argamasilla de Alba se despidió invitando a Mario Vargas Llosa a visitar la localidad nuevamente "Argamasilla siempre estará con los brazos fraternalmente abiertos esperando el momento en que decida volver".

### "Paisano de Argamasilla"

Por su parte, el presidente de Castilla-La Mancha, José María Barreda, reconoció que es un honor para esta Región que un habitante del territorio de La Mancha como Mario Vargas Llosa, "que habla y escribe en el idioma de Cervantes de manera magistral" haya querido estar en Argamasilla de Alba.



En la fotografía de superior, el escritor hispano-peruano, firmando en el Libro de Honor del IV Centenario, en la emblemática Cueva de Medrano, donde, según la tradición, Miguel de Cervantes comenzó a escribir la novela más universal de la literatura. Sobre estas líneas, el consejero de Educación y Ciencia del Ejecutivo autónomo, José Valverde (en primer término), y el ex-parlamentario centrista Blas Camacho, acompañado de una de sus hijas, en el acto de nombramiento como Académico de Honor de Mario Vargas Llosa.

“Vargas Llosa ha colaborado a poner nuestro idioma en una de las cimas más altas, y hoy, además, se convierte en paisano de Argamasilla, estaremos unidos de manera entrañable”, argumentó el presidente. Asimismo, Barreda aseveró que siempre habrá un lugar en su memoria que recordará la conferencia de Mario Vargas Llosa sobre El Quijote, “estas son las cosas que merecen la pena”, afirmó.

Por último, el jefe del Ejecutivo castellano-manchego destacó la pasión con la que se vive El Quijote en Argamasilla, tratándole como un vecino más. “Gracias a los Acadé-

micos por haber tenido el acierto de nombrar a Mario Vargas Llosa como uno de los vuestros, a los habitantes de Argamasilla por ser tan hospitalarios como sois y a Mario Vargas Llosa por escribir como escribe y hablar como habla”, concluyó Barreda.

#### Firma en el Libro de Honor del IV Centenario del Quijote

La visita de Mario Vargas Llosa a Argamasilla de Alba perdurará a través de la placa conmemorativa ubicada en la fachada de la Botica de los Académicos y también gracias a la participación del escritor y

miembro de la Real Academia de la Lengua en el Libro de Honor IV Centenario del Quijote, por medio de un breve pero intenso escrito que quedará para la historia y en el que se expresaba así: “*Es para mí un honor y una experiencia emocionante estar en un lugar donde, al parecer, don Miguel de Cervantes concibió la historia de don Quijote que, al cabo de los años se convertiría en el libro emblemático de nuestra cultura y nuestra lengua. Gracias a Argamasilla de Alba por haber convertido la ‘Cueva de Medrano’ en un lugar de peregrinación y de culto.*”



## Vargas Llosa y Azorín, unidos por el Centenario de *El Quijote*

La visita de Mario Vargas Llosa a El Lugar de La Mancha, vino motivada como respuesta a una invitación cursada desde la Asociación Cultural de “Los Académicos de La Argamasilla” con motivo de la conmemoración del IV Centenario del Quijote.

El escritor peruano fue recibido por las autoridades locales en la Casa de Medrano, lugar íntimamente relacionado con la tradición cervantina de Argamasilla de Alba, donde lo esperaban las autoridades locales y los miembros de “Los Académicos de la Argamasilla”, encabezados por su presidente, Rodolfo Mateos y la secretaria, Pilar Serrano de Menchén.

Con ellos recorrió las instalaciones del Centro Cultural “Casa de Medrano”, visitando la Prisión donde según la tradición Cervantes comenzó a escribir su genial obra Don Quijote de La Mancha y conociendo, de mano de sus acompañantes, la historia del Lugar.

En la Galería, Vargas Llosa se deleitó con la exposición permanente de Gregorio Prieto y la itinerante de José Ortega, siguiendo su recorrido por los lugares más emblemáticos del municipio: La Iglesia de San Juan Bautista con su descubierta y su cuadro exvoto de don Rodrigo, así como la Botica de Los Académicos, etc...

El momento más emotivo llegó precisamente cuando, en la fachada de la llamada Botica de Los Académicos, Mario Vargas Llosa descubrió una placa en su honor que, junto con la exis-

tente en conmemoración de la visita de Azorín en 1905, ocupará un lugar de privilegio en un municipio que recordará esta visita. Vargas Llosa, que durante todo el encuentro comentó animadamente sus impresiones sobre la localidad, los lugares y la tradición cervantina, manifestó públicamente su orgullo y satisfacción por compartir espacio, a través de este tributo de piedra, junto al que considera uno de sus maestros.

Ya en el interior, el escritor pudo observar de primera mano la reciente restauración que ha sufrido la Botica de Los Académicos convirtiéndose, nuevamente, en sede de esta asociación. Durante unos minutos compartió ideas en la rebotica de este emblemático edificio, reuniéndose con los miembros de los Académicos de la Argamasilla y autoridades locales para rememorar la visita de Azorín en 1905 y discutir, como manda la tradición, temas quijotescos y cervantinos de los que sólo saben aquellos que tienen en el Quijote su libro de cabecera.

De la mano del presidente de “Los Académicos”, Vargas Llosa recibió una copia de los Sonetos y Epitafios que Cervantes nombra en la primera parte del Quijote. También conversó sobre las diversas actividades culturales llevadas a cabo durante 2005 con motivo de la conmemoración del IV Centenario del Quijote y sobre todo por las promovidas a través de “Los Académicos”, destacando los Juicios Críticos Literarios.

# ECONOMIA

Cerca de 290.000 trabajadores por cuenta propia del sector se incorporan al régimen de autónomos

## Gobierno y sindicatos ponen fin al Sistema Especial Agrario de la Seguridad Social

Los Ministerios de Trabajo y Asuntos Sociales, y Agricultura, y las organizaciones agrarias ASAJA, UPA y COAG han fir-

mado el acuerdo para la conversión del Régimen Especial Agrario de la Seguridad Social (REASS) de trabajadores por

cuenta propia en un sistema especial dentro del Régimen de Trabajadores Autónomos (RETA).

Así, cerca de 290.000 trabajadores del sector tendrán las mismas prestaciones sociales que los autónomos, por lo que verán aumentar sus pensiones en un 26%, al pasar de percibir 577 euros a 735 euros con el nuevo sistema.

“Los agricultores y ganaderos veteranos y en el futuro los jóvenes verán acercarse su pensión, que actualmente está a la mitad de la de los demás trabajadores, a la media de la pensión que perciben el resto de los trabajadores”, afirmó el ministro de Trabajo, Jesús Caldera, quien subrayó la “mejora sustancial e histórica” de las prestaciones para este colectivo.

Caldera destacó la “enorme trascendencia” del acuerdo suscrito con las organizaciones agrarias, que es una “muestra” de los resultados del diálogo social. “Es un hito más que demuestra que el proceso de concertación social rinde importantísimos servicios a la sociedad española”, señaló Caldera, quien en este sentido se mostró convencido de que el proceso de diálogo para la reforma laboral tendrá “resultados positivos”.

El nuevo acuerdo cumple las recomendaciones del Pacto de Toledo, mejora las prestaciones mediante el avance en la contributividad del sistema y la integración de regímenes de Seguridad Social y contribuye a la modernización de las explotaciones agrarias.

“Los actuales integrantes del régimen de trabajo por cuenta propia en agricultura y ganadería pasarán a un sistema con mayor protección, al tiempo que elevamos la posibilidad de que mejoren su productividad”, dijo el titular de Trabajo, para quien los “grandes beneficiados” de este acuerdo son los jóvenes y las mujeres.

Por su parte, la ministra de Agricultura, Pesca y Alimentación, Elena Espinosa, consideró necesario un cambio en el actual sistema de la Seguridad Social de los agricultores y ganaderos por cuenta propia, ya que la anterior normativa había quedado “obsoleta” después de 30 años sin cambios.

A su juicio, uno de los aspectos más importantes es que por primera vez se introduce una discriminación positiva que incentivará a la afiliación a la Seguridad Social de los cotitulares de las explotaciones familiares agrarias.

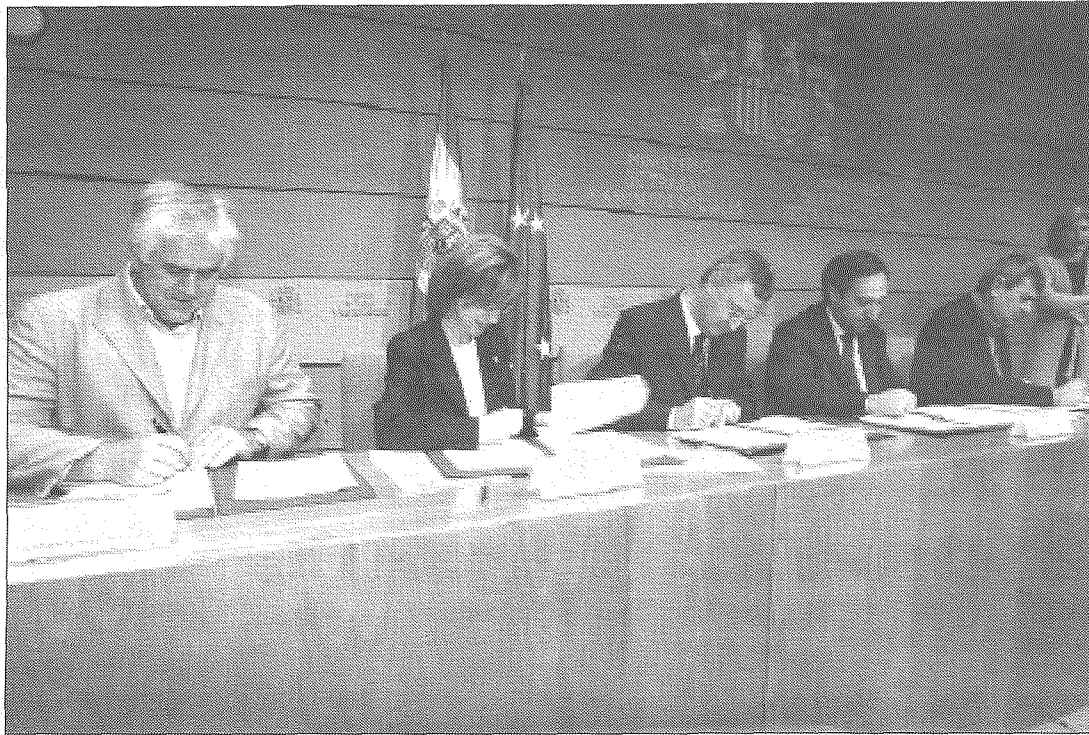

El ministro de Trabajo, Jesús Caldera, y la ministra de Agricultura, Elena Espinosa, firman con ASAJA, COAG y UPA el acuerdo para la conversión del Régimen Especial Agrario de la Seguridad Social de trabajadores por cuenta propia en un Sistema Especial dentro del Régimen de Trabajadores Autónomos.

“De esta forma estamos potenciando un mecanismo nuevo que favorecerá la igualdad entre los hombres y las mujeres”, dijo.

El nuevo sistema de cotización se enmarca en el Régimen Especial de Trabajadores Autónomos (RETA), pero con unas peculiaridades concretas para el sector agrario, entre ellos el tipo de cotización del 18,75% que ya existía en el anterior REASS, frente al 26% que se cotiza en autónomos.

Se fijan nuevos requisitos como el carácter profesional de agricultores y ganaderos, un número máximo de dos jornadas anuales completas por explotación y un tope de renta equivalente al 75% de la base máxima de cotización a la Seguridad Social.

Asimismo, el nuevo acuerdo

contempla medidas en favor del cotitular cónyuge para el que se fija un descuento del 30% de las cuotas en el caso de que sean menores de 40 años.

La reforma supondrá una primera incorporación al presupuesto de 2006 de las bases, tipos de cotización y bonificaciones pactadas, y la tramitación posterior de las reformas legales acordadas. El incremento de las bases de cotización se realizará paulatinamente, durante tres ejercicios, con una elevación de 60 euros mensuales al año.

### Día histórico

Por su parte, las tres organizaciones agrarias coincidieron en resaltar que se trata de un “día histórico” para el sector agrario y

ganadero, ya que este nuevo sistema ha sido una reivindicación durante muchos años.

Así, el secretario general de UPA, Lorenzo Ramos, subrayó que es un acuerdo “muy bueno” fruto del trabajo del Gobierno y el sector que elimina ciertas reformas del ‘decretazo’ aprobado por el PP en 2003 y posibilita elevar el número de contrataciones.

El presidente de ASAJA, Pedro Barato, expresó su satisfacción por la consecución de este acuerdo porque “beneficia a todos” y despeja “muchas incertidumbres” de muchos empresarios en materia de Seguridad Social. “Si hay voluntad política, ASAJA seguirá firmando acuerdos en beneficio de los agricultores”, dijo.

Finalmente, el secretario general de COAG, Miguel López, afirmó que la rúbrica del nuevo sistema supone el reconocimiento a una “deuda histórica” con el sector y subrayó que, a pesar de que existan “algunas lagunas”, mejora “mucho” la situación anterior.

Las conversaciones entre las tres organizaciones agrarias y la Administración comenzaron hace casi un año, dentro de un grupo de trabajo específico constituido para el sector por cuenta propia del Régimen Especial Agrario, y han culminado a satisfacción de las tres organizaciones.

## Presentadas más de 15.000 solicitudes de ayuda al olivar

La Consejería de Agricultura ha recibido 15.196 solicitudes, que corresponden a una superficie de 112.346 hectáreas, para el cobro de las ayudas al control integrado del olivar, que supondrán para los olivicultores unos fondos adicionales a las subvenciones que se recibirán a través de la OCM del aceite de oliva.

Por provincias, Toledo es la que más solicitudes ha recibido, con 6.736 para una superficie de 49.847 hectáreas, seguida de Ciudad Real, con 4.835 solicitudes y 41.813 hectáreas; Cuenca, con 1.609 solicitudes y 8.376 hectáreas; Albacete, con 1.463 solicitudes y 7.477 hectáreas; y Guadalajara, con 553 solicitudes y 4.832 hectáreas.

La Consejería de Agricultura tramita ya las solicitudes recibidas para que en 2006, año en que comenzará la aplicación de la reforma comunitaria del sector del aceite, los productores puedan cobrar las ayudas de la OCM junto con las del programa regional.

La cuantía de estas subvenciones, cofinanciadas con fondos procedentes de la UE y estatales, está fijada en 124 euros por hectárea y año.

## La región recibirá 2,5 millones para programas agrícolas y heladas

La Conferencia Sectorial de Agricultura y Desarrollo Rural acordó los criterios de reparto y territorialización de un total de 29.967.904 euros a las comunidades autónomas para ayudas al sector en erradicación de enfermedades -incluida la lengua azul-, la mejora de calidad de productos y nuevas mecanizaciones, y las ayudas para paliar los daños de las heladas.

Así lo indicó la ministra de Agricultura, Pesca y Alimentación, Elena Espinosa, tras la reunión en Toledo de la Sectorial de Agricultura y de los Consejos Consultivos de Política Pesquera y Agua.

Del total de estos fondos, para Castilla-La Mancha, se destinarán un total de 2,5 millones de euros, después de que la región transmitiera los municipios y cultivos afectados de su territorio, así como la valoración de daños.

### Para Mercedes Gómez, esta reforma cumple una reiterada demanda del sector

La consejera de Agricultura, Mercedes Gómez, ha mostrado su satisfacción por los cambios que se van a introducir en el Régimen de la Seguridad Social para la agricultura, que permitirá a los agricultores y ganaderos por cuenta propia tener las mismas prestaciones que los autónomos.

En este sentido, la consejera ha destacado la importancia del acuerdo suscrito entre las tres organizaciones profesionales agrarias -ASAJA, COAG y UPA- y los ministros de Trabajo y Asuntos Sociales, Jesús Caldera, y de Agricultura, Pesca y Alimentación, Elena Espinosa, que permitirá la puesta en marcha de este nuevo sistema.

Para Mercedes Gómez, esta reforma, que empezará a aplicarse a partir del 1 de enero de 2006, da cumplimiento a una reiterada demanda del sector, que con la firma de este convenio se va a poder materializar.

La consejera de Economía y Hacienda, María Luisa Araújo presentó en las Cortes del Proyecto de Presupuestos de Castilla-La Mancha, cuyo montante asciende a 7.470 millones de euros

## Crece en empleo, gasto social e infraestructuras, prioridades de los Presupuestos Regionales para 2006

La consejera de Economía y Hacienda, María Luisa Araújo, entregó los pasados días al presidente de las Cortes de Casti-

lla-La Mancha, Fernando López Carrasco, el Proyecto de Presupuestos Regionales para el año 2006 que ascienden a un

montante total de 7.469,6 millones de euros y suponen un incremento superior al diez por ciento respecto a los de este año.

El documento, según explicó la consejera, está marcado este año por un acontecimiento significativo como es la reciente firma del Pacto por el Desarrollo y la Competitividad que permitirán enfrentarnos a crecientes desafíos derivados de la ampliación de la UE y la previsible aceleración del proceso de reestructuración económica". Junto a ello, la atención a los servicios esenciales a los ciudadanos constituirá una prioridad destacada en el próximo ejercicio.

La consejera hizo hincapié en el diseño que se ha hecho de los presupuestos para incrementar el volumen de recursos que gestionará la Junta de Comunidades y en la importancia que los mismos tienen para destacar la gestión saneada y solvente que caracteriza a esta Comunidad dentro de los mercados financieros y que "permite situarnos en un escenario de oportunidades de negocio y de inversión".

La consejera destacó las prioridades que persiguen estos presupuestos, que tienen que ver con la apuesta por la sanidad y por los servicios sociales, ya que en 2006, dos de cada tres euros se destinaron a gasto social. Así, se destinarán 2.177 millones de euros a Saindad; Bienestar Social incrementará su presupuesto en casi 75 millones más que este año; y en Educación el presupuesto ascenderá a más de 1.518 millones de euros. La Consejería de Vivienda y Urbanismo también experimentará un notable crecimiento para financiar las actuaciones del IV Plan de Vivienda y Suelo.

Otro bloque de prioridades queda definido por el futuro Pacto por el Desarrollo y la Competitividad que requiere una apuesta decidida por el capital humano, las nuevas tecnologías y la innovación, las infraestructuras, y el dinamismo empresarial. Esto se completará con medidas destinadas al fomento empresarial y a la promoción y mejora de la calidad en el empleo.

En lo que se refiere a sectores estratégicos, el turismo, después de la conmemoración del IV centenario de la publicación del Quijote, adquiere un especial protagonismo para consolidar las acciones ejecutadas en este año, y experimenta un fuerte crecimiento, del 29,13%, además de contar con las dotaciones financieras



Foto: Cristina Martínez  
La directora del Instituto de la Mujer de Castilla-La Mancha, Isabel Moya, acompañada de la concejala de la Mujer del Ayuntamiento de Albacete, Carmen Oliver.

necesarias para la puesta en marcha del Instituto de Promoción Turística.

Estos Presupuestos, apuntó la consejera, contemplan también una apuesta decidida por la investigación y la innovación; mientras que el Servicio Público de Empleo (SEPECAM) y la Consejería de Trabajo y Empleo experimentan unos incrementos del 8,02% y el 10,67%, respectivamente, con la finalidad de optimizar la intermediación en el mercado de trabajo, mejorar la capacitación profesional de los trabajadores y conseguir un incremento del empleo.

### Provincias

Por lo que se refiere a la inversión por provincias, a Albacete se destinarán más de 161 millones de euros, sin incluir la partida que el Gobierno regional destinará, a través del Instituto de Finanzas, al Parque Aeronáutico y Logístico de Albacete, que permitirán la ejecución de proyectos como la Residencia de Mayores de Higuera, un nuevo CAI en la capital, los hospitales de Almansa y Villarrobledo, y nuevos centros de salud en Albacete, Casas Ibáñez, Hellín, Chinchilla y Alcaraz; la construcción de cuatro nuevos Institutos de Educación Secundaria, dos

nuevas piscinas, la ejecución de 416 viviendas de protección oficial, la segunda fase del polígono industrial de Munera, el polígono de Caudete, actuaciones en distintas carreteras, como la de Letur a Nerpio, o los proyectos de abastecimiento de agua a las pedanías de Albacete y los colectores de La Roda, Almansa y Hellín.

### Ciudad Real

La inversión en la provincia de Ciudad Real ascenderá a 195 millones de euros. Entre las inversiones ya cuantificadas se contempla la apertura de dos nuevas residencias de mayores en Tomelloso y Puertollano, la construcción de dos centros para atención a discapacitados en Alcázar de San Juan y otro en Ciudad Real, la apertura del hospital de Tomelloso, la reforma de los de Manzanares y Valdepeñas, la inauguración de los centros de especialidades, diagnóstico y tratamiento de Daimiel y de Almadén y la construcción de hasta 1.600 viviendas.

### Cuenca

En esta provincia, las inversiones de la Junta de Comunidades ascenderán a más de 103 millones de euros. Así, Obras Públicas va a invertir en torno a 60 millones

de euros en infraestructuras, de los cuales 25 millones serán para obras hidráulicas y 18 millones para carreteras.

En el capítulo de Educación, la inversión en la provincia asciende a 12 millones de euros, que se destinarán a la construcción de cuatro institutos de Educación Secundaria (Casasimarro, Cuenca, El Provencio y Tarancón) más ampliaciones de otras infraestructuras.

En Sanidad, está prevista la terminación del Centro de Diagnóstico y Tratamiento de Tarancón; el comienzo de las obras del centro en Motilla del Palancar, distintos proyectos en el Hospital Provincial "Virgen de la Luz" y se iniciarán las obras del nuevo Centro de Salud de San Lorenzo de la Parrilla, la continuación de los centros Cuenca I y Landete, y la terminación de los centros de Casasimarro y Carrascosa del Campo.

En el ámbito social, la previsión de la Consejería es abordar proyectos como el centro de día de Motilla del Palancar o las residencias de mayores de Mota del Cuervo y San Clemente. Habrá también más plazas de CAI en la capital, Campillo de Altobuey y San Clemente, aparte de nuevas ludotecas o centros de orientación familiar.

### Guadalajara

Por lo que respecta a las actuaciones que el Gobierno de Castilla-La Mancha llevará a cabo en la provincia de Guadalajara, la consejera de Economía y Hacienda señaló que las inversiones ya cuantificadas ascienden a unos 110 millones de euros, a los que hay que sumar también el esfuerzo que realizará la sociedad de Carreteras.

Desde la consejería de Obras Públicas se van a invertir más de 32 millones de euros en inversiones en la provincia. Casi 30 se destinarán a carreteras y el resto a infraestructura hidráulica. Desde Medio Ambiente son también destacables los 3,5 millones de euros destinados a la lucha contra incendios.

En el área de Educación la consejera anunció que para el 2006 Guadalajara dispondrá de 26 millones de euros y en Sanidad esa inversión alcanzará los 16 millones de euros.

## El Plan de Vivienda Joven ofrecerá pisos de 70 metros cuadrados

El consejero de Vivienda y Urbanismo, Alejandro Gil, ha detallado las principales novedades del Plan de Vivienda Joven de Castilla-La Mancha, que contempla la promoción sólo en los próximos cinco años de, aproximadamente, 35.000 viviendas protegidas para este colectivo "a precio tasado y razonable".

Gil, que se ha referido a dicho cifra como "el mayor reto en la historia de Castilla-La Mancha" dentro de la materia, ha asegurado que el objetivo es atender los cerca de 100.000 hogares jóvenes que está previsto que se demanden hasta el año 2010.

Las 35.000 viviendas para jóvenes del nuevo Plan tendrán un coste medio de 80.000 euros, cuando sean en adquisición, y de 150 euros en el caso del alquiler.

Asimismo, todas las viviendas dispondrán de una superficie media de 70 metros cuadrados útiles, además de garaje y trastero, y estarán realizadas "con las máximas calidades" técnicas y materiales.

Para hacerlo posible, Gil ha adelantado una inversión superior a los 2.560 millones de euros, "es decir, más de 400.000 millones de pesetas".

## La construcción de VPO crece un 75 por ciento

Castilla-La Mancha se sitúa en el quinto lugar en ejecución de viviendas de protección oficial, siendo además la segunda región con el precio más bajo en lo que a vivienda protegida se refiere, y la tercera en lo relativo al precio de vivienda libre, según los datos hechos públicos por el Ministerio de Vivienda, que reflejan un importante aumento en el ritmo de construcción de vivienda protegida en Castilla-La Mancha, en el segundo trimestre del año 2005, con un incremento del 75% con respecto al mismo período del año anterior.

Dicho incremento sitúa a la región el en quinto lugar, en lo que a construcción de vivienda protegida se refiere, solamente superada por Comunidades Autónomas con mayor número de habitantes como Madrid, País Vasco, Andalucía o Valencia.

UNIVERSIDAD DE CASTILLA-LA MANCHA  
Facultad de Letras  
Sr. Decano  
Pº de la Universidad, s/n  
13071 CIUDAD REAL

CUADERNOS MANCHEGOS - C/ Fco. García Pavón, 39 - 13700 TOMELLOSO (C. Re)



El presidente regional hizo entrega de la distinción a la europarlamentaria socialista, en un acto que contó con la presencia del alcalde albaceteño, Manuel Pérez Castell, y del ministro de Defensa, José Bono

## Rosa Díez recibió el Premio a la Tolerancia en el 125 aniversario del Ateneo de Albacete

**E**l presidente de Castilla-La Mancha, José María Barreda, aseveró en la entrega del Premio Tolerancia 'José Prat' a Rosa Díez, que "ser tolerante no significa ser pusilánime". Barreda, que definió a la homenajeada como "la Rosa de la tolerancia", aseguró sentirse emocionado al haber tomado parte en un acto cargado de contenido cívico y político.

Barreda apuntó que Rosa Díez era una gran merecedora de este homenaje, porque "es una persona cargada de futuro y de esperanza. Tú nunca estarás sola y los vascos tampoco", reiterando el respaldo de todos los castellano-manchegos en la consecución de la libertad del pueblo vasco, dedicando un fragmento del poema 'Palabras para Julia', de José Agustín Goytisolo, a la homenajeada, "a pesar de los pesares tendrás amigos, tendrás amor, tendrás amigos".

Barreda también tuvo palabras de agradecimiento y elogio para el Ateneo Albacetense, que cumple 125 años de su fundación: "son muchos años manteniendo la llama de la cultura, la tolerancia y la libertad", manifestó el presidente de Castilla-La Mancha.

El ministro de Defensa, José Bono, que también asistió a este acto que acogió el Teatro Circo de Albacete, aseguró que Rosa Díez es "una voz que nunca va a callar" y se mostró convencido de que "nuestro patriotismo no reside en un pasado común, sino en el deseo de ofrecer un futuro mejor a nuestros hijos". En este mismo sentido, matizó que se siente defensor de la Constitución, "no porque sea un texto sagrado, sino porque es la fuente de todos los derechos".

Por su parte, la homenajeada Rosa Díez aseguró que para ella era un honor recibir este premio, ya que lo considera un reconocimiento en su persona "a todos los que luchan contra el nacionalismo fanático. Me reclamo constitucionalista y creo que ser tolerante en Euskadi es revelarse contra el fanatismo, exigir respeto y que se cumplan las leyes".

En este contexto, precisó que son muchos los que todavía siguen viviendo en el País Vasco, porque "quienes no nos han permitido disfrutar de los derechos de las Constitución Espa-



El presidente de Castilla-La Mancha, José María Barreda, presidió en el teatro Circo de Albacete, la entrega del premio Tolerancia 'José Prat' a Rosa Díez. Al acto también acudió el Ministro de Defensa, José Bono, el alcalde de Albacete, Manuel Pérez Castell, y el presidente de la Diputación, Pedro Antonio Ruiz Santos. Junto a ellos, el presidente del Ateneo de Albacete, José Manuel Botella. En la fotografía de la derecha, un instante de la actuación de la cantante María Rozalén.

ñaola nos habrán ganado si nos vamos. También nos quedamos por la memoria de las víctimas y porque ETA nos mata, pero el nacionalismo nos quiere excluir".

Rosa Díez concluyó su intervención apelando al respaldo y la solidaridad de todos los castellano-manche-

gos con el pueblo vasco, asegurando que "la causa por la que luchamos allí merece la pena, es la ambición por un futuro en libertad, y para ello os necesitamos a todos. Actos como este nos permiten confirmar que con los vascos está la mejor gente de toda España".

El acto contó, además, con la presencia del alcalde de Albacete, Manuel Pérez Castell; el presidente de la Diputación albaceteña, Pedro Antonio Ruíz Santos; la consejera de Administraciones Públicas, Llanos Castellanos; y el delegado de la Junta, Manuel González, entre otros.

A PROPÓSITO DE...

### Salvador

Francisco Rosado

**E**l pasado sábado tuvo lugar en Castilla-La Mancha, concretamente en el municipio ciudadrealdeño de Moral de Calatrava, un acto que contrasta relevantemente con el clima de crispación política al que nos están sometiendo los especialistas en volar transiciones. Ese día, en ese pequeño municipio del Campo de Calatrava, un veterano socialista, a mitad de mandato, entregó el bastón de mando a un joven concejal de su partido.



Entero, aunque verdaderamente enfermo, con la lucidez que siempre ha atesorado y rodeado por todos los concejales de la Corporación (de izquierdas y de derechas), Adolfo Salvador, el mismo que en su juventud más joven tuvo que dejar la tierra que le vio nacer para refugiarse en Francia y allí guardar sus idealismos imposibles, ha realizado el último acto de reconciliación dando un ejemplo de desprendimiento voluntario.

Feliz, aunque con la melancolía de los adioses en el alma; libremente, pero con la entereza del que sabe lo que hace porque hace lo que quiere, Salvador ha decidido retirarse al paraíso familiar dejando armonía y reconocimiento detrás de sí.

Deja una larga andadura llena de esfuerzos que ha fructificado en la dotación de casi todos los servicios. Será recordado como el alcalde cercano, dialogante y trabajador para el que no han existido ni fiestas ni límite de jornadas.

Que cosas, a los pocos días la presidenta de la Comunidad de Madrid, Esperanza Aguirre, le ha dado la contrarréplica enfrentándose a su compañero de partido, Alberto Ruiz Gallardón, por dedicar una calle al desaparecido Eduardo Haro-Tecglen, al que ha calificado, sin que obviamente pueda mediar posibilidad de réplica, de "defensor de genocidas".

Son las dos Españas ante las que, como se ve, no media condición de edad o sexo. Eso sí, imposibilita que se pueda lucir el calificativo de liberal del que tanto le gusta presumir a la primera dama madrileña.

¡Ah! si Satrustegui levantara la cabeza.

fran@cuadernosmanchegos.com

Pub Ebrolo

C/ La Solana, 36 - Telf: 926 52 32 96 - 13710 ARGAMASILLA DE ALBA

para  
cambiar  
de  
ambiente

