

Manchegos

CUADERNOS MANCHEGOS en internet:
<http://www.cuadernosmanchegos.com>

Del 23 al 29 de Enero de 2004 - Num. 565

PERIÓDICO REGIONAL INDEPENDIENTE

DIRECTOR: Francisco Rosado López - Precio: 1 euro.

Con esta modificación de la Ley regional del Comercio Minorista, en vigencia desde 1998, cambiará el concepto de gran superficie comercial o mediana superficie

La reforma de la Ley de Comercio Minorista busca un sector más competitivo y equilibrado

Con el Proyecto legislativo de modificación de la Ley de Comercio Minorista de Castilla-La Mancha, aprobado por el Consejo de Gobierno y que será remitido a las Cortes regionales, el Ejecutivo autonómico trata de propiciar una adecuada orde-

nación del crecimiento de la actividad comercial en la comunidad y garantizar la supervivencia y competitividad del pequeño comercio, frente a las medianas y grandes superficies. El consejero de Industria y Trabajo, Alberto Saiz, ha explicado que,

con este Proyecto de reforma, el Gobierno regional trata de propiciar "un sector más competitivo, moderno y equilibrado, que sea adecuado a la demanda de los consumidores, además de ordenado en su distribución territorial". (Pag. 6)

Ciudad Real

Naharro destaca la disminución de la delincuencia

La delegada del Gobierno en Castilla-La Mancha, Encarnación Naharro, ha destacado la eficacia policial y la disminución de la delincuencia en la región durante los últimos meses.



(Pag. 50)

Educación

11.000 escolares participan en los viajes educativos

Unos 11.000 escolares visitarán en los próximos meses diversos museos y parques naturales como las Tablas de Daimiel, las lagunas de Ruidera o el Museo de las Ciencias de Cuenca.

(Pag. 51)

Economía

Saiz hace un balance positivo de la actividad del Sepecam

El consejero de Industria y Trabajo, Alberto Saiz, ha hecho un balance positivo de la actividad desarrollada por el Sepecam en 2003, pese que a que hasta abril no asumió las políticas activas.

(Pag. 54)

Albacete

El Centro de Atención a la Salud provincial se integra en el SESCAM

(Pag. 7)

Ciudad real

El Ayuntamiento cede una parcela a la Junta destinada a viviendas

(Pag. 9)

Cuenca

Balance positivo en 2003 para el turismo conquense

(Pag. 45)

Guadalajara

Barreda confía en que las elecciones no perturben la negociación sobre el Fuerte

(Pag. 47)



Las Pedroñeras regala ajos a Victoria Adams

La Fundación 'Ajo Morado de Las Pedroñeras', ha respondido a las recientes declaraciones de Victoria Adams, esposa del futbolista David Beckham, en las que afirmaba que "España huele a ajo", teniendo la deferencia de enviarle una caja del citado bulbo.

(Pag. 50)

La UCLM aprueba un presupuesto de 172.823.899 euros, con un aumento del 3,7 por ciento



Los Reyes, en Almagro

El próximo miércoles, 4 de febrero, a las 12 del mediodía, SS.MM. los Reyes de España, inaugurarán en Almagro el nuevo Museo Nacional de Teatro, situado en los Palacios de los Maestros de Calatrava. Igualmente, Don Juan Carlos y Doña Sofía, recibieron, en el

Palacio de la Zarzuela, a los ganadores de los premios internacionales "Periodismo Rey de España", que posteriormente fueron recibidos en el Palacio de Fuensalida, por el vicepresidente castellano-manchego, José María Barreda.

El Museo de las Ciencias de Cuenca ha recibido medio millón de visitantes

El Museo de las Ciencias de Castilla-La Mancha, ubicado en el casco antiguo de Cuenca, ha vivido su V aniversario con un saldo de 563.000 personas que durante estos años han pasado por sus puertas y una actividad que se ha centrado, sobre todo en los últimos meses de funcionamiento, en establecer conexiones estables con distintos centros de investigación científica. Con motivo del aniversario se han organizado una serie de actos entre los que destacan la presentación del primer programa de planetario de elaboración completa y los trabajos seleccionados de la VIII Experiencia Fotográfica. El director general de Patrimonio y Museos, Antonio Moraleda, destacó que el Gobierno regional seguirá empeñado en que este museo sea una referencia cada vez mayor de divulgación.

(Pag. 53)

BARANDAS
OLANA
EXPOSICIÓN
C/ Pintor el Greco, 5 - TOMELLOSO
Telf. y Fax: (926) 51 24 47
EXPOSICIÓN
Puerto Banús - Marbella

BUSCA



EN EL INTERIOR

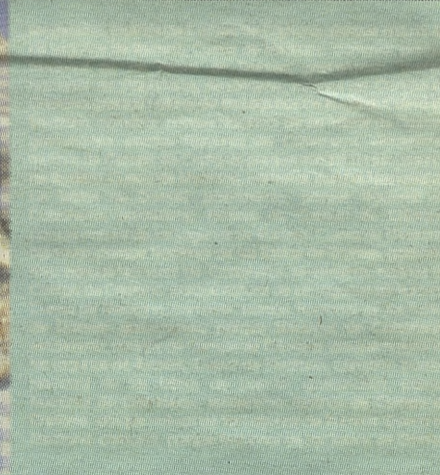
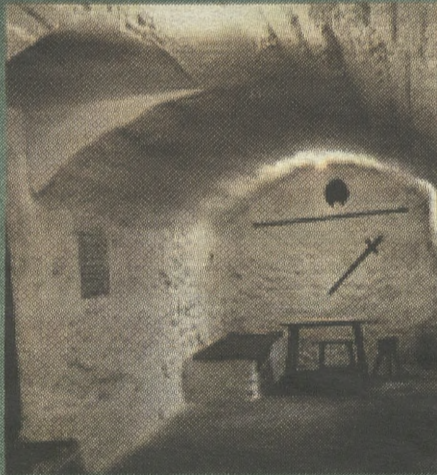
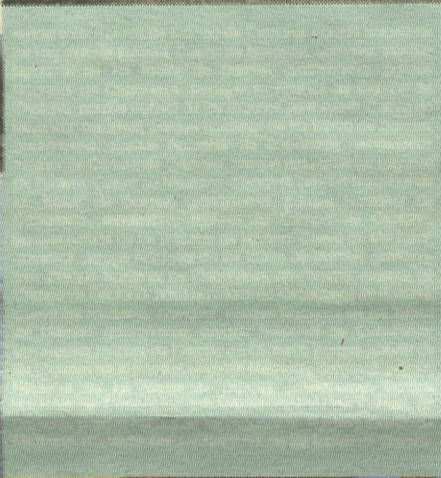
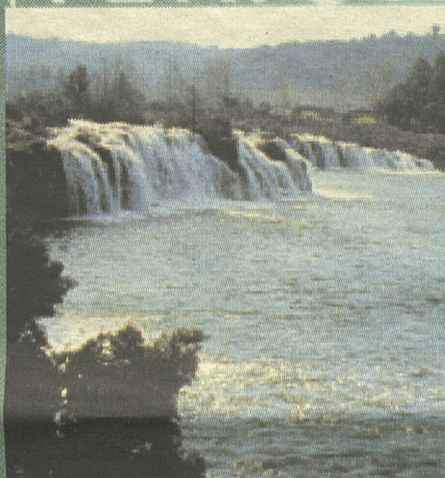

FITUR 2004, PABELLÓN 7

CIUDAD REAL

TURÍSTICA Y NATURAL

DIPUTACIÓN
DE CIUDAD REAL

www.dipucra.es





Mota del Cuervo

"El balcón de la Mancha"



*Molinos
de
Viento*

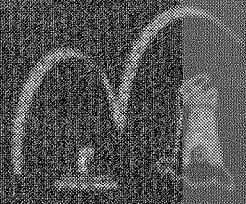

VENTANA

Entre todos, día a día, creamos escuela

JOSÉ VALVERDE (*)

La educación es imprescindible para lograr una sociedad más moderna, más justa, más culta, más cohesionada y más preparada para afrontar los retos de una vida profesional que requiere una preparación específica para un mundo en permanente cambio. Es preciso que ese misterio que encierra la palabra "aprender", que literalmente quiere decir apropiarse de algo, del conocimiento, siga presente con fuerza entre todos nosotros, entre quienes conformamos la comunidad educativa y la sociedad en general.

Celebramos el Día de la Enseñanza para dejar constancia pública de la importancia que tiene el hecho de aprender en una sociedad que quiere progresar en el presente y mejorar significativamente su futuro. Y junto al hecho imprescindible de "aprender" se encuentra el no menos importante de "enseñar". Celebramos la enseñanza y el aprendizaje, siendo conscientes de que estas dos actividades están hoy sometidas a los cambios de nuestra época: a Internet, a las nuevas tecnologías, a los medios audiovisuales, a la movilidad constante de los individuos o a los nuevos horizontes del mundo del trabajo.

Educar ciudadanos y formar personas es ofrecer, con la mejor calidad posible, un bien público fundamental, al que debe tener acceso toda la ciudadanía de manera integral, y que debe ser capaz de satisfacer las necesidades y los intereses de todos, en todos los ámbitos del desarrollo personal y colectivo. Se trata no sólo de educar para aprender, sino para desarrollar las capacidades de seguir aprendiendo a lo largo de la vida y para facilitar a las personas una preparación adecuada para la permanente adaptación a los cambios de una sociedad tan dinámica como la nuestra.

Con esta idea de ofrecer lo mejor para ganar el futuro vamos a seguir insistiendo en la mejora de las dotaciones de tecnologías de la información y la comunicación en los centros, para que todos nuestros escolares, además de los conocimientos propios del currículo establecido, alcancen el dominio funcional de estos nuevos lenguajes tan necesarios.

Y con esta idea, también, vamos a seguir profundizando en el desarrollo de la Formación Profesional, un conjunto de enseñanzas que ofrece al alumnado una excelente cualificación y apuesta con realismo por el desarrollo productivo de nuestra región.

En Castilla-La Mancha celebramos el Día de la Enseñanza porque tenemos confianza en un trabajo educativo que ha sentado las bases que garantizan la igualdad de oportunidades a todos nuestros niños y niñas y a todos nuestros jóvenes, para que se incorporen de forma activa y creativa a la sociedad del conocimiento, y, a su vez, tengan conciencia de que, hoy, la vida requiere la profundización en los valores cívicos que facilitan la convivencia, donde igualdad y solidaridad sean verdaderos ejes sobre los que gire nuestro comportamiento.

En Educación trabajamos con confianza, y con optimismo, porque somos conscientes de que el alumnado de nuestra comunidad está siendo educado por un profesorado que sobresale por su capacidad profesional y sabe articular perfectamente la exigencia académica y la disciplina moral para la convivencia, el respeto, el trabajo formativo y el pleno desarrollo personal y social.

Esta confianza se fortalece también en la seguridad que nos proporciona la colaboración con las familias, empeñadas en lograr la mejor formación para sus hijos e hijas, y en el apoyo comprometido del conjunto de la Administración regional que sigue definiendo la Educación como una prioridad fundamental de su Gobierno. Celebramos el Día de la Enseñanza con alegría y con satisfacción, porque tenemos la certeza de que la comunidad educativa de Castilla-La Mancha está realizando un trabajo solvente, y ésta es la mejor garantía para lograr un futuro mejor.

Agradezco en este día a todas las personas que, con su esfuerzo, su dedicación, su compromiso, su profesionalidad, su confianza, su actitud y su trabajo, están logrando una educación que nos sitúa en un buen nivel en la sociedad del conocimiento y que, esencialmente, nos enseña a vivir.

(*) Consejero de Educación

P L A Z A

E L C A S I N O P R O V I N C I A N O



Alejandro Alonso, candidato a diputado por Toledo

LO QUE CUELGA DE LA GUERRA

El presidente del PSOE de Toledo y cabeza de lista al Congreso, **Alejandro Alonso**, nada más conocer que **Ana Palacio** sería su contrincante por el PP, aseguró en tono jocoso que la ministra venía a Toledo "a buscar las armas de destrucción masiva". Alonso considera "una cosa cómica" la designación de Ana Palacio y no entiende como los populares toledanos "soportan en silencio un agravio tan fuerte". La inclusión de la ministra como cabeza de lista por Toledo - siguió Alonso - supone "un desprecio hacia la política y hacia los toledanos".

Para el líder socialista "será divertido verla en Toledo y recorrer la provincia y los pueblos asumiendo compromisos".

Una visita que puede ser única en la historia.

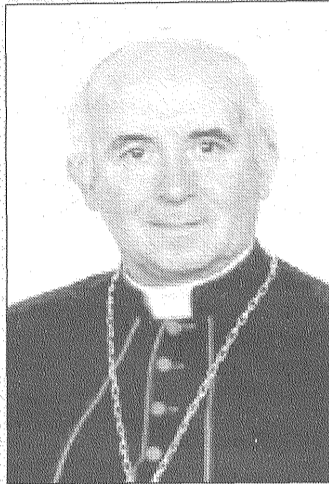

Antonio Cañizares, arzobispo de Toledo

DOS POR EL PRECIO DE UNA

El arzobispo de Toledo, **Antonio Cañizares**, ha desvelado el desenlace del debate abierto sobre la celebración del Corpus de este año. Como se sabe, el Ayuntamiento toledano ha declarado el jueves 10 como fiesta local, por lo que pidió a Cañizares que cambiase la celebración de la procesión a ese día para no coincidir con las elecciones europeas del domingo 13.

Cañizares ha decidido que habrá dos procesiones, una el jueves y otra el domingo. La primera será más sencilla, con la custodia de Arfe y la participación de las hermandades, cofradías y gremios que lo deseen pero sin sus tradicionales enseñas y hábitos. La segunda, con un recorrido diferente a la del jueves, coincidirá, con la fiesta del Corpus.

Y todos tan contentos.



Cesar Gómez Benayas, presidente del PP de Toledo

EL DON DE LA UBICUIDAD...

Un nutrido grupo de alcaldes y portavoces municipales de municipios toledanos se han posicionado en contra de que el presidente del PP de Toledo, César Gómez Benayas, sea incluido en alguna de las candidaturas (Congreso o Senado) que concurrirán a las elecciones generales de marzo. Opinan los críticos que de no hacerse caso se estaría premiando al responsable del fracaso del partido en las pasadas elecciones municipales, en las que se cayeron importantes poblaciones y la Diputación Provincial. Es más, aseguran no tener sentido que una persona que hace unos meses fue en unas listas autonómicas quiera ir ahora en las candidaturas nacionales.

Pues no andan muy desencaminados los *abajo firmantes*.



José Manuel Rodríguez Carretero, presidente del PP de Ciudad Real

...Y EL OTRO QUE QUIERE UBICARSE

Otro que anda corre que te corre a ver si se *ubicua* en un prominente lugar de cualquiera de las Cámaras legislativas, es el presidente del PP de Ciudad Real, **José Manuel Rodríguez Carretero**, a la sazón también diputado regional por la gracia de los votantes. Compañeros ambos de escaño (Gómez Benayas y Rodríguez Carretero) en el Covento de San Gil, parece que no están dispuestos a perder las amistades con una *separación de hecho*.

En el caso que nos ocupa en este espacio, el intento choca con la práctica totalidad de los municipios de la Comarca de Tomelloso donde gobiernan dos alcaldes populares de gran arrastre de votos como son los de Tomelloso y Socuéllamos, **Carlos Cotillas** y **Sebastián García**. Y encima todavía sin AVE.

CUADERNOS MANCHEGOS
Periódico Regional Independiente

REDACCIÓN CENTRAL: C/ Francisco García Pavón, 39 - Apartado de Correos nº 91 - Teléfono (926) 53 80 42 y Fax: (926) 51 43 20 - TOMELLOSO (Ciudad Real)
REDACCIÓN EN MADRID: J. Gabriel Martínez Lamparero y Juan Martínez. C/ Alonso Heredia, 4-1ª F (D.P. Nº: 28028. - Telf: (91) 5223697.

EDITA: Publicaciones Informativas La Mancha, S.L. (http: www.cuadernosmanchegos.com) - Correo Electrónico: 926514320@infonegocio.com

DISEÑO Y MAQUETACIÓN: Alejandro Moya Morcillo

ECONOMÍA: Matías Díaz. CULTURA: José López Martínez.
POLÍTICA: Juan Ramírez. ENTREVISTAS: Francisco Rosado. OCIO: Gema Martínez. INFORMÁTICA: Juan Ollero. DEPORTES: Juan Gabriel Martínez.
CINE: Julián Marcos. DIBUJOS: Raquel Fernández. GASTRONOMÍA: Miguel Navas. VIAJES: Alberto Palazón.

COLABORADORES: Jesús Cruz, Julián Perona, Jesús Perona, José López Martínez, Francisco Javier Lozano de Castro, Andrés Cañas, David Olmedo Valero.

AGENCIA DE NOTICIAS: EFE
*Depósito Legal: C.R. 37-1976 * R.G.P.I. 8160.46 (1976) * R.E.P. 1.429 - Tomo 18 Foho 205 - Sección 1ª (1977) * B.O.E. nº 84 (8-4-1977)

CUADERNOS MANCHEGOS no se hace responsable de las opiniones vertidas fuera de sus artículos editoriales.

LA VERBENA

ANTONIO PAPELL

Uno de los argumentos más tópicos de las políticas de inmigración es

Sin papeles

algunos casos, no tienen más remedio que delinquir para comer.

el de que la regularización de los inmigrantes en situación irregular -los "sin papeles"- produce un "efecto llamada" que es preciso evitar por todos los medios.

Más realista y humanitario sería adoptar otro criterio: en cuanto se detecte a un inmigrante en situación irregular, o se le regulariza en el acto o se le expulsa inmediatamente, transportándolo físicamente hasta su país de origen (si éste se presta a acogerlo, obviamente).

En consecuencia, se ponen toda suerte de trabas para documentar a los extranjeros en situación ilegal. Este criterio preverso es sin embargo la causa de la marginalidad de cientos de miles de personas que deben "buscarse la vida" para sobrevivir: no pueden trabajar o han de hacerlo clandestinamente (explotados con frecuencia por desaprensivos) o, en

Y hasta que no se adopte esta norma, seguiremos agrandando la bolsa de los "sin papeles", con el peligro de fomentar una reacción xenófoba que, por fortuna, todavía no existe en el país.

Turismo de interior



Emiliano García-Page, consejero Portavoz

TODOS A UNA CONTRA ETA

El consejero Portavoz, **Emiliano García-Page**, ha calificado de "contraproducente" que alguien quiera hacer la guerra por su cuenta para combatir el terrorismo, sea cual sea su intención, porque "es el Gobierno de España quien tiene la responsabilidad de acabar con ETA". El portavoz del Gobierno castellano-manchego se refería al *conseller en cap* de la Generalitat, **Josep Lluís Carod Roriva**. Castilla-La Mancha -remachó- está "al lado del Gobierno de España, sea quien sea quien gobierne".

Por último, García-Page destacó el papel del presidente castellano-manchego, **José Bono**, en la lucha contra esta lacra social, asegurando que se encuentra entre las diez personas de España "que más claro tienen cómo hay que combatir el terrorismo".

Para que no queden dudas.

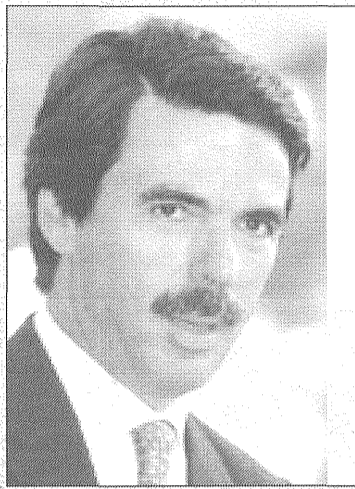

José María Aznar, presidente del Gobierno de España

DESPEDIDA Y CIERRE EN CUENCA

El presidente de Castilla-La Mancha, **José Bono**, después de mostrar su gratitud al de España, **José María Aznar**, por lo que consideró "un día especial" para Cuenca, porque "no se prodigan las presencias de los presidentes de Gobierno" en esa ciudad, le instó a "sentirse cómodo" una vez "sentado donde El Greco pintó al cardenal Tavera, que es un sillón que no sacamos más que en ocasiones". Y agregó que el confort debía venir también porque Aznar estaba sentado "entre gentes de bien, unos le habrán votado y otros no le habremos votado, pero gentes de bien, que le recibimos con afecto y le deseamos un buen recuerdo de Cuenca". Claro que también le deseo "que sea usted feliz", ahora que se marcha" de la Presidencia.

Estaban en la presentación del Real Patronato de Cuenca. Punto.



Pedro Duque, astronauta español, participante en la Misión Cervantes

DON QUIJOTE ENTRE LAS ESTRELLAS

El astronauta español **Pedro Duque**, que hace tres meses regresó a la tierra después de participar en la Misión Cervantes desarrollada por la Agencia Europea del Espacio en la Estación Espacial Internacional, se reunió el miércoles en Toledo con el presidente castellano-manchego, **José Bono**, entregándole la bandera de Castilla-La Mancha que llevó en su viaje a la estación espacial.

Bono respondió a Duque entregándole una reproducción facsímil de una edición del Quijote del siglo XVIII, y le recordó que "ha llevado al Quijote a las estrellas".

Duque ha viajado dos veces al espacio y forma parte de la primera promoción de astronautas europeos que recibe preparación espacial.

Sea bienvenido Don Quijote del Universo.

Con el rumbo de Castilla-La Mancha puesto hacía el año 2005, periodo en el que van a tener lugar los fastos conmemorativos del IV Centenario de la primera publicación de *El Quijote*, en un espacio común en el que están representadas las cinco provincias castellano-manchegas, nuestra región muestra la realidad atrayente de sus históricas ciudades y de su amplio espacio rural en la vigesimocuarta edición de la Feria Internacional de Turismo (FITUR 2004), que el miércoles fue inaugurada en Madrid por el rey Juan Carlos. Cabe destacar que, aunque la entrada de turistas extranjeros en España se estancó el pasado año, cosa que según la consejera regional de Turismo se viene repitiendo desde el 2000, los datos de Castilla-La Mancha se ah producido una recuperación en las pernoctaciones a partir de octubre (los meses de marzo y abril se vieron afectados por la guerra de Iraq) por encima de la media nacional, siendo nuestra comunidad autónoma la segunda, después de Asturias, donde más ha crecido la estancia media de los turistas, dándose la circunstancia de que este dato ha sido negativo en 13 comunidades autónomas.

Estos datos positivos, unidos a las expectativas de crecimiento que se vislumbran en el Turismo de Interior, aconsejan, sobre todo de cara al

próximo año, potenciar la colaboración con la iniciativa privada y no regatear esfuerzos públicos para que, junto a la extraordinaria caja de resonancia de la obra de Miguel de Cervantes, Castilla-La Mancha logre ser reconocida en todo el mundo como un singular destino turístico en el que se unen la calidad y la competitividad.

"...Donde una puerta se cierra, otra se abre. Dígolo porque si anoche nos cerró la ventura la puerta de la que buscábamos, engañándonos con los batanes, ahora nos abre de par en par otra, para otra mejor y más cierta aventura..."



SE HA DICHO...

José Molina, portavoz del Grupo Parlamentario Socialista, en referencia a los diputados regionales del PP que intentan situarse en la parrilla de salida de las Elecciones Generales.

"Muchos diputados y dirigentes del PP están en una carrera alocada por huir de Castilla-La Mancha".
"Por colocarse sea como sea"



José Molina

Leandro Esteban, diputado regional del Grupo Popular, en pleno pique con Molina.

Ser diputado en el Congreso no es irse de Castilla-La Mancha, a la que se puede defender desde las Cortes Generales."



Leandro Esteban

EL PUNTO

Según los últimos datos, son más de cinco mil personas las que pierden la vida en la carretera cada año en nuestro país. Es una cifra conmovedora, la opinión pública y las administraciones están buscando soluciones a la que ya es una de las enfermedades más graves y que más afecta a los países desarrollados.

La carretera es un lugar inseguro, como muestran los datos. No basta con seguir las normas de circulación para salir ileso, a menudo hay que prestar mayor atención al comportamiento de las imprudencias o deslices de algunos conductores que se toman la ley por su cuenta e infligen las normas perjudicando a los conductores respetan las normas.

Para la cura de cualquier enfermedad, primero se tienen que buscar los síntomas que producen el mal funcionamiento de la llamada seguridad vial. ¿Fallan las personas o las máqui-

El peligro de la carretera

nas y las infraestructuras? Seguramente ambas. Cada día circulan más vehículos por las carreteras, la inversión en infraestructuras no va acorde al crecimiento del parque móvil en España, vehículos excesivamente potentes para los límites que marca la legislación vigente, medidas demasiado suaves para infractores reincidentes y pocos agentes de tráfico que impedirían algunos excesos al volante.

La prevención tiene que encontrarse, no sólo en mayores inversiones, que son necesarias, también en las alternativas al automóvil, que hoy son insuficientes para satisfacer las necesidades de algunos conductores, a los que no queda otra forma para llegar a su destino que viajar en vehículo propio. Si

realmente se tiene voluntad de cambiar, tienen que potenciarse ayudas para un transporte público eficaz y seguro, que pueda competir con el automóvil, sin olvidar las medidas que afecten a la creación de vías de mayor capacidad y menor peligrosidad.

Otro de los frentes desde los que tiene que combatirse esta enfermedad, es la educación. La solución al problema, tiene que producirse, mediante la imposición de medidas legislativas y sanciones cada vez más duras a los infractores, pero también ha de originarse en la propia sociedad. Educar y poner los medios para que el coche no sea la única alternativa de transporte (hoy es toda una hazaña vivir sin coche), ni la mejor, y para eso, es necesario poner al alcance de todos los usuarios medios de transporte públicos, que posibiliten un transporte seguro, eficaz y económico.

SANTIAGO ARROYO SERRANO

POLITICA

El acto tuvo lugar en Cuenca

Rodríguez Zapatero y Bono presentaron las candidaturas socialistas al Congreso y Senado

El secretario general del PSOE, José Luis Rodríguez Zapatero, y el presidente de Castilla-La Mancha, José Bono, presentaron en Cuenca las candidaturas socialistas de la región al Congreso y al Sena-

do. Zapatero, quien dijo de Bono que se merece una matrícula de honor, por su trayectoria y por su comportamiento respecto a él, aseguró que en caso de ganar las próximas elecciones generales, lo primero

que hará será llevar al Parlamento una Ley Integral contra la Violencia de Género, que siga el ejemplo de la Ley de Prevención de Malos Tratos y Protección a Mujeres Maltratadas de Castilla-La Mancha.

El secretario de los socialistas españoles se comprometió a extender la gratuidad de los libros de texto al resto de España en porcentajes como los que se están llevando a cabo en nuestra comunidad autónoma.

Igualmente, señaló que gobernará con "dignidad" e hizo mención a su compromiso de intentar formar gobierno sólo si tiene la mayoría de los votos de los españoles porque, según detalló, no quiere un gobierno "antinada, ni antinadie, sino para todos". Después de asegurar que se trata de un compromiso firme, el líder socialista agregó que trabaja por un Gobierno que haga que el país progrese, que devuelva a España su sitio en el concierto internacional y en el que "ningún español sienta que pierde".

Rodríguez Zapatero declaró que quiere una etapa en España en la que no se discuta sobre la bandera, la unidad y la Constitución y opinó que cuando se acercan unas elecciones hay que decirles a los ciudadanos que sí hay diferencias entre los partidos.

Por otra parte, Rodríguez Zapatero, advirtió al candidato del PP a la Presidencia del Gobierno, Mariano Rajoy, que en democracia "no se interpela de lejos, sino de cerca", por lo que le instó a debatir públicamente de cara a los comicios generales del 14 de mar-



zo.

Por su parte, el presidente de Castilla-La Mancha, José Bono, afirmó que el PSOE necesita ganar las elecciones del 14 de marzo, pero a su vez España también necesita que ganen los socialistas para evitar una "deriva de planteamientos nacionalistas insolidarios".

Bono dijo que Zapatero "nunca hará lo que hacen algunos diri-

gentes del PP: que por ganar las elecciones, por quedarse con el solar son capaces de hundir el edificio".

Según el presidente castellano-manchego, el PSOE "no va a hundir el edificio", sino que defenderá las propuestas en las que cree, "y el mejor modo de acabar con los planteamientos de que en el Partido Socialista había una tienda para vender y comprar mayo-

rias" es un compromiso como el de Rodríguez Zapatero de no gobernar "si el PSOE no gana las elecciones".

Por otra parte, Bono hizo referencia a los "cuneros" que según dijo "han abundado" en Castilla-La Mancha y sigue habiéndolos en algunos partidos como el PP que "acabó con los gobernadores civiles pero no acabó con los cuneros".

Consejo de Gobierno Cambios en la Ley de Comercio Minorista

El Consejo de Gobierno ha decidido aprobar el Proyecto de Modificación de la Ley de Comercio Minorista de Castilla-La Mancha, ante la necesidad de reformar, fundamentalmente, el concepto de 'gran establecimiento comercial', con el fin de ampliarlo y evitar posibles especulaciones inmobiliarias, exigiendo la conformidad del proyecto con la ordenación urbanística vigente y la dotación de un aparcamiento en los establecimientos comerciales.

Sobre esta Modificación, el consejero de Industria y Trabajo, Alberto Saiz, ha explicado que el Gobierno regional trata de propiciar "un sector más competitivo, moderno y equilibrado, que sea adecuado a la demanda de los consumidores, además de ordenado en su distribución territorial".

Barreda recibió a los premios internacionales de periodismo

El vicepresidente de Castilla-La Mancha, José María Barreda, recibió en el Palacio de Fuensalida de Toledo, a los ganadores del Premio Periodismo Rey de España, que procedentes de Brasil, Costa Rica, Argentina y España visitaron Toledo, tras recibir estas distinciones internacionales en un acto en Madrid que estuvo presidido por Don Juan Carlos.

Destinados a premiar la labor informativa de profesionales de habla española o portuguesa, se han convertido, desde su creación, en referencia para los periodistas del continente iberoamericano y de aquellos otros pueblos que, como los del Magreb, Israel o Filipinas, han utilizado históricamente las lenguas ibéricas como instrumento de comunicación.

El galardón consiste en una escultura y una dotación económica para cada modalidad.

Los Comités Electorales del Partido Popular cierran sus propuestas de cabezas de lista al Congreso

Los Comités Electorales Provinciales del Partido Popular en Castilla-La Mancha han cerrado sus propuestas de cabezas de lista al Congreso de los Diputados para las elecciones generales del próximo 14 de marzo, en las que destacan las de la ministra de Asuntos Exteriores, Ana Palacio, en Toledo y la del portavoz de Exteriores en el Congreso, Gustavo de Arístegui, que encabezará la lista de Ciudad Real.

Así, en la provincia de Albacete, la lista al Congreso estará encabezada por Encarnación Naharro de Mora, actual Delegada del Gobierno en Castilla-La Mancha, mientras que para los siguientes

puestos se barajan varios nombres, entre ellos el de Pascual Fernández.

En Ciudad Real la lista estará encabezada por el portavoz de Exteriores en el Congreso, el guipuzcoano Gustavo de Arístegui, mientras que para los siguientes puestos se apuntan nombres como los de Carmen Quintanilla, la presidenta de Nuevas Generaciones, Carmen Fúnez o el de Enrique Belda.

El cabeza de lista al Congreso por la provincia de Cuenca volverá a ser el conqueño José Madero, diputado por esa provincia en las últimas legislaturas.

En Guadalajara, a falta de

confirmación oficial, su lista al Congreso estaría encabezada por el alcarreño Luis de Grandes Pascual, actual portavoz del Grupo Parlamentario Popular en el Congreso. Junto a él podrían completar la lista, entre otros, la senadora Angeles Font y Antonio Román.

En Toledo, tras una reunión que duró escasamente media hora, el Comité Electoral propuso a la ministra de Asuntos Exteriores, la madrileña Ana Palacio, como cabeza de lista al Congreso por la provincia. Como número ha sonado el ex alcalde de Toledo, Agustín Conde, quien también optó a la Presidencia de Castilla-La Man-



Ana Palacio.

cha, y la tercera plaza para el diputado Alejandro Ballester.

El Centro de Atención a la Salud provincial se integra en el SESCAM

El consejero de Sanidad, Fernando Lamata, y el presidente de la Diputación Provincial de Albacete, Pedro Antonio Santos, firmaron un conve-

nio de colaboración para la integración del Centro de Atención a la Salud (CAS) en el SESCAM.

El personal del CAS está formado por especialistas en psiquiatría, psicología, administrativos, logopedas, enfermeras, trabajadores sociales, auxiliares psiquiátricos, auxiliares de enfermería, telefonistas, médicos de familia, ginecólogos y ayudantes de cocina.

El coste estimado de la integración del citado personal en el SESCAM será superior a los dos millones de euros, unas negociaciones que comenzaron en el año 1998 entre la Diputación Provincial y el Insalud y que a raíz de las transferencias sanitarias las culmina el SESCAM, cuya Dirección General de Recursos Humanos ha venido realizando todos los trámites necesarios para proceder a su integración.

El convenio suscrito es un importante avance para todos los profesionales sanitarios, un trabajo conjunto desarrollado por dos instituciones, Diputación Provincial y Consejería de Sanidad, cuyo esfuerzo por desarrollar políticas integradas revertirá en beneficio de la sanidad de los castellano-manchegos.

Unidad de Media Estancia

Posteriormente, el consejero visitó la Unidad de Media Estancia construida por la Diputación con la colaboración de las consejerías de Bienestar Social y Sani-



Foto: Cristina Martínez

dad y que ha supuesto una inversión total de 4,9 millones de euros.

La Unidad de Media Estancia cuenta con 3.155 metros cuadrados repartidos en cuatro plantas. En su diseño, luminoso y agradable para los usuarios y trabajadores, se han tenido en cuenta las necesidades del Plan de Salud Mental de Castilla-La Mancha 2000-2004 además de todos los aspectos relacionados con la accesibilidad y movilidad interna.

Su apertura está prevista para la primavera de este año y conllevará la puesta en marcha de una miniresidencia con 30 camas que supondrá una alternativa a la hospitalización, con apoyo y supervisión continuada.

A todo ello hay que añadir la labor emprendida por la Fundación para la Integración Socio-laboral del Enfermo Mental (FISLEM), que está desarrollando el Programa Regional de Intervención Comunitaria e Inserción Socio-laboral para facilitar la integración social y laboral de las personas con enfermedad mental y en el que durante 2003 han participado 875 personas.

El consejero de Sanidad concluyó su visita visitando las instalaciones donde se ubica el Vehículo de Intervención Rápida (VIR) en el Hospital Universitario Nuestra Señora del Perpetuo Socorro y las obras del Centro de Salud Zona I.

Educación invertirá este año 23 millones de euros en infraestructuras en la provincia

El consejero de Educación, José Valverde, presentó en Albacete el presupuesto de su departamento para 2004, que asciende a 1.180 millones de euros, un 8,22% más que el año pasado, destacando que en la provincia albaceteña se destinarán más de 23 millones de euros a infraestructuras en centros de Infantil, Primaria y Secundaria.

Así, según detalló el consejero, en Infantil y Primaria, en Albacete capital se iniciará la construcción de un colegio público en el barrio Cañicas y otro en la Central Contable, y se continuará la construcción de los colegios del barrio San Pablo y la Calle de La Cruz. En la provincia, se iniciará la construcción de un nuevo colegio en Hellín, y se realizarán actuaciones de remodelación o ampliación en 14 centros.

En Secundaria, se iniciará la construcción del IES nº 15, un IESO en Aguas Nuevas, el Con-

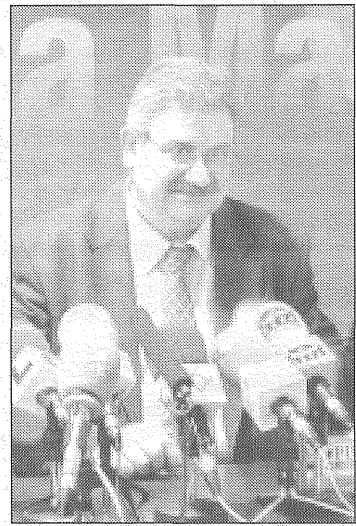

servatorio de Danza y la Escuela de Artes, además de ampliarse los IES Diego Siloé, Al-Basit y Leonardo Da Vinci, en Albacete capital; en la provincia, se continuará la construcción de los IESO de Fuenteálamo, Alpera, Pozocañada, Ossa de Montiel y Munera, se

comenzará el de Socovos y la Sección de Riopar, y se ampliarán ocho centros más de la provincia.

Del capítulo I, y con el objetivo de atender las retribuciones de los 5.200 profesores de la provincia de Albacete, se destinarán 193 millones de euros. También en relación al profesorado, los presupuestos contemplan una amplia oferta dirigida al profesorado de Secundaria.

Los gastos de funcionamiento de los centros docentes se incrementan en un 7,5%, con unas dotaciones totales de 39.380.000 euros, de los cuales, casi 8 millones de euros corresponden a la provincia de Albacete.

En materia de transporte, en Albacete funcionarán 177 rutas, con un presupuesto de 3.521.000 euros; y para comedores escolares, con 75 en funcionamiento en la provincia, se contempla una dotación de 1.853.000 euros.

Colocada la primera piedra de una promoción de 42 VPO

El consejero de Obras Públicas, Alejandro Gil, colocó la primera piedra de una promoción de 42 Viviendas de Protección Oficial, con garaje y trastero, que la empresa "Comuñas y Artemio" ha comenzado a construir en la Plaza Miguel Ángel Blanco, sobre un solar de casi 850 metros cuadrados cedido por la Junta de Comunidades de Castilla-La Mancha.

El coste estimado de la obra es de 3,2 millones de euros, y las viviendas se inscribirán en el régimen especial, por lo que tendrán acceso a las mismas aquellas personas que tengan ingresos anuales no superiores a los 15.000 euros. El régimen de cesión previsto es el de alquiler con opción a compra.

De las 42 viviendas, dos, que dispondrán de tres dormitorios cada una, se adaptarán completamente para personas con discapacidad, por lo que se ubica-

rán en la planta baja del edificio. En la primera planta se localizarán cuatro viviendas de tres dormitorios y cuatro dúplex de cuatro dormitorios que se comunicarán con la planta baja. En las plantas segunda, tercera, cuarta y quinta se distribuirán 32 viviendas de tres habitaciones.

El precio máximo de venta no puede superar los 814,82 euros por metro cuadrado de superficie útil de vivienda, y 488,89 euros por metro cuadrado de anejos (garaje y trastero).

Las obras concluirán en el plazo de un año y medio y poco antes serán adjudicadas.

Alejandro Gil recordó que este año la Junta ejecutará en Albacete 274 Viviendas de Protección Oficial de las 2.116 proyectadas en Castilla-La Mancha, por lo que "una de cada diez viviendas de promoción pública de la región serán construidas por parte de la Junta".

El Jurado Arbitral intervino en 22 conflictos laborales



Foto: Cristina Martínez

El Jurado Arbitral de Albacete, integrado por representantes de los sindicatos CCOO y UGT, de la patronal (FEDA), y de la Administración regional, a través de la Dirección General de Trabajo, intervino en un total de 22 conflictos laborales de carácter colectivo durante 2003, alcanzando un buen número de acuerdos extrajudiciales entre las empresas y los trabajadores afectados.

La directora general de Trabajo, María José López Ortega, se reunió en Albacete con el delegado de Industria y Trabajo, Fernando de Pablo Hermida, y el delegado provincial del Jurado Arbitral, Ramón González de la Aleja, para analizar los resultados de las actuaciones de este patronato durante el año 2003.

María José López destacó que este organismo, financiado con fondos públicos, posibilita "de forma más rápida, ágil y cer-

cana" alcanzar la paz social en un conflicto laboral sin necesidad de acudir a los tribunales y de manera totalmente gratuita, garantizando, con la figura del delegado del Jurado Arbitral, resoluciones legales.

En este sentido, la directora general de Empleo aseguró que el Jurado Arbitral permite alcanzar acuerdos a través del diálogo "con un trato más personalizado, íntimo y respetuoso entre las partes".

El Jurado Arbitral de Castilla-La Mancha, que cuenta con delegaciones en las cinco provincias, funciona desde el año 2000 y está formado por mediadores de los sindicatos CCOO y UGT y las organizaciones empresariales integradas en la CECAM. El objetivo principal de este patronato es anteponer la negociación a la confrontación, evitando llevar los conflictos laborales a los tribunales.

COMARCAS DE ALBACETE - Hellín

Según anunció la consejera de Cultura, Araceli Muñoz, tras mantener una reunión de trabajo con el equipo de gobierno municipal

La Junta colaborará con el Ayuntamiento en la rehabilitación del Teatro Victoria

La consejera de Cultura, Araceli Muñoz, mantuvo una reunión de trabajo con el equipo de gobierno del Ayuntamiento de Hellín, encabezado por su alcalde, Diego García Caro, para

tratar asuntos de interés para esta localidad. Tras la reunión, Muñoz anunció que el Gobierno regional colaborará con el Ayuntamiento en la rehabilitación del Teatro Victoria.

De esta forma, una vez que el Ayuntamiento adquiera, por un importe de algo más de 1,5 millones de euros el emblemático inmueble, entre los meses de mayo y junio firmará un convenio de colaboración con la Consejería de Cultura con el objeto de comenzar las obras de rehabilitación este mismo año, para que en la Feria de Hellín de septiembre de 2006 el Teatro Victoria abra sus puertas como Teatro Auditorio.

Este ha sido uno de los compromisos de la consejera de Cultura, quien ha destacado el objetivo de la Junta de cumplir con el artículo 44.1 de la Constitución Española que, tal y como ha explicado, obliga a los poderes públicos a hacer accesible a los ciudadanos el derecho a la cultura, dotando a los municipios de las infraestructuras necesarias.

En este mismo sentido, Araceli Muñoz también ha confirmado que la Consejería de Cultura, a través del "Plan de bibliotecas siglo XXI" que gestiona la Dirección General de Promoción Cultural, va a colaborar en la construcción de una nueva biblioteca para Hellín que comenzará a funcionar antes del año 2007.

La nueva biblioteca se ubicará, con la futura Escuela de Música, en un solar de cerca de 4.000 metros cuadrados, situado junto a la piscina cubierta. El Ayuntamiento, que ya cuenta con el an-



La consejera de Cultura, Araceli Muñoz, mantuvo una reunión de trabajo con el equipo de gobierno del Ayuntamiento de Hellín, encabezado por su alcalde, Diego García Caro (dcha.).

teproyecto redactado, trabaja en la adquisición de los terrenos.

Conjunto Histórico-Artístico. Por otro lado, la consejera de Cultura, que ha señalado la importancia de la actividad cultural como "actividad de dinamización económica y de creación de riqueza", ha anunciado que la próxima comisión provincial de Patrimonio incorporará en el orden del día la declaración del casco antiguo de Hellín como Conjunto Histórico-Artístico, "lo que va a permitir abrir las puertas de otras ayudas al municipio, además de introducir otro elemento de atracción turística".

También dentro del ámbito turístico, Araceli Muñoz se ha comprometido a estudiar la declara-

ción de la Semana Santa de Hellín de interés turístico regional.

Sobre el Tolmo de Minateda, que será uno de los cinco parques arqueológicos de la región, la consejera ha reconocido el esfuerzo del Ayuntamiento de Hellín para impulsar esta declaración, a falta de los últimos flecos para conseguirlo y poderlo convertir en Centro de Interpretación, "un nuevo producto turístico de una fuerza tremenda", señaló Araceli Muñoz.

Por último, en materia deportiva, la Consejería firmará este mismo año un convenio de colaboración con el Ayuntamiento de Hellín para transformar el actual campo de tierra en campo de césped artificial.

Finalizan las obras de la primera fase de rehabilitación del Castillo de Yeste

El delegado de la Junta en Albacete, Siro Torres, acompañado por el delegado de Industria y Trabajo, Fernando de Pablo, la diputada provincial de Medio Ambiente, Estibaliz García, y el alcalde de Yeste, Joaquín Altuzarra, clausuró el taller de empleo "Calar de la Sima", a través del cual 16 alumnos han trabajado durante un año en la recuperación del patrimonio histórico, artístico y cultural, finalizando la primera fase de rehabilitación del Castillo de Yeste.

Especializados en las materias de albañilería y restauración de áreas degradadas, además de la rehabilitación del Castillo, los alum-

nos han trabajado en el acondicionamiento paisajístico del municipio, desarrollando actuaciones medioambientales en la zona deportiva, los Cerros de San Cristóbal y San Bartolomé, y el Paraje del Mercado.

Para el desarrollo de este taller de empleo, el Ayuntamiento de Yeste ha contado con una subvención del SEPECAM superior a los 260.000 euros, destinados a sufragar los gastos de formación, funcionamiento y salarios de los alumnos.

Durante el acto de clausura, los responsables políticos destacaron la buena labor desarrollada por la

directora del taller de empleo, Inmaculada Lozano, así como la gran cantidad de trabajos realizados para la recuperación y acondicionamiento de las áreas más degradadas de Yeste.

Actuaciones que, tal y como señaló el delegado de la Junta, "sirven para consolidar una adecuada oferta turística rural e incrementar la capacidad de atracción de visitantes".

En este sentido, Siro Torres trasladó el compromiso de la Delegación de Industria y Trabajo y del SEPECAM de colaborar "con cualquier iniciativa relacionada con el autoempleo".

Tobarra

Las obras de modernización de los regadíos del "Hilo de Polope" acabarán este mes

El delegado de la Junta en Albacete, Siro Torres, y el delegado provincial de Agricultura, Manuel González, visitaron las obras de mejora de infraestructuras que se están llevando a cabo en los regadíos del "Hilo de Polope", en Tobarra, gracias a una inversión superior a los 2,4 millones de euros de la Consejería de Agricultura, que concluirán en el mes de febrero.

La zona, ubicada al sur de la carretera que une el "Rincón del Moro" con Tobarra, ocupa una superficie aproximada de 900 hectáreas y afecta a 3.000 parcelas de unos 700 agricultores.

Las obras van a permitir la mejora de las infraestructuras de distribución del agua de riego en las 900 hectáreas afectadas por el "Hilo de Polope", con el objetivo de racionalizar el uso de los recursos hídricos y promover el cambio de los sistemas de riego menos exigentes en el consumo de agua.

En este sentido, los representantes de los agricultores

afectados han mostrado su satisfacción por el desarrollo de estas obras, ya que van a permitir una mejora de la productividad de su trabajo.

Por su parte, tanto el delegado de la Junta como el delegado de Agricultura, destacaron la importancia de la modernización de estos regadíos para la competitividad de los agricultores de Tobarra, señalando también la paulatina transmisión de las propiedades de los agricultores tradicionales jubilados a los más innovadores, lo que supone fijar población activa y crear y mantener empleo.

"La Barrilla"

El delegado aprovechó su visita a Tobarra para anunciar que la siguiente actuación de la Consejería de Agricultura en este municipio pasa por la transformación de regadíos en la zona de "La Barrilla", que ocupa una superficie de 200 hectáreas y afecta a 100 agricultores, cuyo proyecto ya está redactado.

Motilleja

Este año comenzarán las obras para la automatización de 740 hectáreas de riego



El delegado provincial de Agricultura, Manuel González, se desplazó recientemente a Motilleja para conocer de primera mano, acompañado por el alcalde del municipio, Pedro Charcos, y el presidente de la Mancomunidad de "La Manchuela", Camilo Maranchón, el proyecto de la Sociedad Agraria de Transformación (SAT) para la automatización de 740 hectáreas de riego, cuyas obras comenzarán este año.

El proyecto, que afecta a unos 150 agricultores, el 50% de la población, contempla, además de la automatización de 740 hec-

táreas de riego en el término municipal de Motilleja, con la instalación de una válvula hidratante y un equipo informático para el manejo de hidrantes, la ampliación de riego en 50 hectáreas de leñosos.

El presupuesto estimado para llevar a cabo estas obras, que se incluyen dentro de los proyectos de la Delegación Provincial de Agricultura para la modernización de regadíos, como fórmula de ahorro de agua y gestión integral de los sistemas de riego, es de 721.000 euros (120 millones de las antiguas pesetas).

Según destacaba el delegado de la Junta de Comunidades, Santiago Moreno, al hacer balance del pasado año 2003

“El esfuerzo de todos ha permitido sentar las bases para el progreso de la provincia”

El delegado de la Junta de Comunidades en Ciudad Real, Santiago Moreno, ha señalado que, gracias al esfuerzo de una sociedad “dinámica y ambiciosa para con las generaciones futuras”,

se ha logrado en 2003 “sentar las bases para un progreso económico y social sin precedentes” de una provincia que ha seguido modernizándose.

El delegado hacía estas declaraciones tras repasar los principales acontecimientos del pasado año. Así, calificó 2003 como “el año del relanzamiento del debate político”, ya que comenzó con las movilizaciones y reflexiones entorno al Prestige y la guerra de Irak, se intensificó con las elecciones autonómicas y municipales y se sentaron las bases para un debate futuro con los actos de celebración del XXV Aniversario de la Constitución española.

No obstante, para Moreno los principales focos de interés en la provincia los constituyeron, por un lado, la reestructuración del Gobierno regional con la creación del SEPECAM, la delegación de Cultura, la de Medio Ambiente y la sede del Instituto regional de la Mujer; y, por otro lado, el avance de las infraestructuras “básicas para el desarrollo” como las variantes de Almagro-Bolaños y Socuéllamos, la Red de autovías de Castilla la Mancha y la puesta de la primera piedra del aeropuerto de Ciudad Real.

También destacó, en materia sanitaria, la puesta en marcha de las obras de ampliación de los hospitales de Manzanares, Puertollano y Valdepeñas, obras a las que se unen las del nuevo hospital de la capital y Tomelloso; en Educación uno de los datos que Moreno resaltó fue que, tras la asunción de las competencias, se ha logrado descender la ratio en 14 alumnos por profesor; objetivos cumplidos también en Bien-



estar Social con el aumento de plazas residenciales para mayores y discapacitados.

En el ámbito cultural, el delegado considera fundamental la apertura al público del parque arqueológico de Alarcos.

Puntos negros

El delegado también destacó lo que en su opinión han sido los “puntos negros” de 2003. Entre estos subrayó el siniestro del pasado 14 de agosto en Repsol Puertollano en el que nueve trabajadores resultaron muertos y uno más herido de gravedad.

El repunte de la siniestralidad laboral, los incendios de la Dehesa Boyal de Puertollano y el de Saceruela y las muertes atribuibles a la violencia de género, son otros de los capítulos negativos que, según el delegado, se debe trabajar para su erradicación.

El Ayuntamiento cederá a la Junta una parcela para la construcción de viviendas

El delegado de la Junta de Comunidades en Ciudad Real, Santiago Moreno, mantuvo recientemente una reunión de trabajo con el alcalde de Ciudad Real, Francisco Gil-Ortega, en la que dejó patente el compromiso del Gobierno regional de seguir colaborando con los ayuntamientos desde la igualdad y la solidaridad en aquellos proyectos que redunden en la mejora de la calidad de vida de los ciudadanos.

El primer edil manifestó al delegado la intención del Ayuntamiento de ceder a la Junta de Co-

munidades una parcela de 70.000 metros cuadrados pendiente de desarrollo urbanístico en el sector del cementerio.

El delegado acogió de buen grado esta iniciativa y señaló que viene a completar la demanda de suelo que desde hace unos años están realizando para la puesta en marcha de promociones como las de los terrenos del Peri de RENFE o las de Padre Ayala, un proyecto este último que se encuentra en fase de concurso de ideas.

Moreno tuvo también ocasión de conocer algunos de los proyec-

Objetivos para 2004

El delegado del Gobierno regional también apuntó algunos de los objetivos que marcarán las líneas de trabajo para este año, como el espaldarazo definitivo a la Autovía de los Viñedos y la de Ciudad Real-Valdepeñas, a la vez que se coordinarán los esfuerzos con el Gobierno central para lograr que finalicen o se pongan en marcha las autovías de Ciudad Real-Atalaya de Cañavate, Mérida-Ciudad Real y Linares-Albacete. Garantizar el abastecimiento de agua es otro de los asuntos prioritarios para el Ejecutivo regional, en especial en comarcas como el Campo de Montiel o la Comarca de Almadén. Asimismo, se trabajará en el Plan de Vivienda que ya tiene planificadas 1.800 en la provincia para la próxima legislatura.

tos que se quieren poner en marcha desde el ayuntamiento, tales como el nuevo Auditorio y la segunda ronda que unirá la Universidad y la carretera de Toledo, asuntos de los que tomó buena nota.

Del mismo modo, el alcalde se interesó por la construcción de un Centro de Salud en la zona universitaria, por el nuevo Colegio Público “Ferroviario”, solicitando la tramitación, a través del FORCOL, de una subvención para la creación de oficinas municipales en el edificio de Mercado.

La Junta invertirá 15,5 millones de euros en infraestructuras educativas

El consejero de Educación, José Valverde, quien presentó los presupuestos de su departamento para 2004, destacó algunas de las inversiones que se realizarán en la provincia en materia de infraestructuras, y que alcanzarán los 15,5 millones de euros.

Así, Valverde se refirió a la sustitución del Colegio Público “Ferroviario” de la capital y del “Rufino Blanco” de Villarrubia de los Ojos, la construcción de un nuevo colegio en La Solana, la continuación de la obra del Conservatorio Profesional de Música de Ciudad Real o la ampliación de varios institutos, como el “Torreón del Alcázar”

de la capital o el “Modesto Navarro” de La Solana, entre otros.

El resto de la inversión se destinará a la informatización de los nuevos centros educativos, a través del programa Althia o a la implantación del programa Delphos de gestión administrativa y académica.

El consejero de Educación, durante su intervención también hizo referencia a la Formación Profesional, destacando los ocho nuevos ciclos formativos que se han implantado este curso, estando previsto el desarrollo de nueve más para el próximo curso, en la provincia ciudadrealeña.

La Junta invertirá 15,5 millones de euros en infraestructuras educativas



La consejera de Cultura, Araceli Muñoz, visitaba recientemente las instalaciones de la Delegación Provincial de Ciudad Real con el fin de conocer de primera mano el trabajo que a diario se realiza en estas dependencias, especialmente desde la creación de la Consejería y la asunción de las direcciones generales de Turismo y Artesanía y Juventud.

En este sentido, la consejera admitió que se ha estado trabajando para que todos los departamentos se integraran en un mismo edificio que rentabilice los medios y logre la eficacia del servicio siempre con las miras puestas al administrado: “el objetivo es lograr una administración menos burocrática, más cercana, más ágil y, por lo tanto, más resolutiva en los intereses de los ciudadanos”, aseguró.

Muñoz, que mantuvo una reunión con los jefes de sección para de conocer sus necesidades y anotar las sugerencias que le plantearan, quiso reconocer de manera especial la labor que a diario realizan los profesionales que componen la Consejería ya que, según admitió, la región es muy vasta y ésta es

una tarea que a diario desempeñan los delegados provinciales.

Por otro lado, Araceli Muñoz desgranó algunas de las líneas de trabajo que se están abordando desde la Consejería. Así, señaló, comenzarán a desarrollar “con fuerza” el recientemente aprobado Plan de Juventud y el Plan de Bibliotecas que, si bien se tiene cubierto el 96% del espectro de la población a través de la Red de Bibliotecas Públicas, el fin es llegar al 100%, “eso implica infraestructuras y mayor inversión que es lo que vamos a hacer”, apuntó.

Asimismo, se trabajará en la potenciación de la Red de Teatros a través del diseño de una programación “diversa y de calidad”, coordinada con los ayuntamientos, que atienda a toda la población y sitúe a la región a la vanguardia de las artes escénicas; para ello, dijo la consejera, se deben crear buenas infraestructuras.

El Plan de Instalaciones deportivas, la conservación del patrimonio, o la participación en el que denominó “gran escaparate para el turismo de la región”, FITUR, son otros de los planes inmediatos de la Consejería.

LA MANCHA - Tomelloso

El alcalde pide el tercer juzgado

Cotillas reclama mejoras urgentes ante la situación de los juzgados

El alcalde de Tomelloso, Carlos Cotillas, ha recordado que es urgente mejorar la situación de los juzgados, debido principalmente al aumento de los asuntos que se generan y la importancia de éstos. En este sentido, las necesidades se

centrarían según el primer edil, en la puesta en marcha de un tercer juzgado, en la construcción de otra sala de vistas, en una presencia mas alta del fiscal y en dotar de mas personal y medios a la plantilla existente.

Para el alcalde de Tomelloso, estas reclamaciones resultan muy importantes para conseguir una adecuada atención a los ciudadanos, debido al volumen de los asuntos que llegan al juzgado de Tomelloso y en la complejidad y dificultad de los mismos y reconoció que la labor que desempeñan los profesionales de la Justicia en Tomelloso, aún siendo muy destacable, es difícil ya que en muchos casos les sobrepasa el volumen de trabajo que soportan.

Esta sobrecarga también incide negativamente en la estabilidad de una plantilla que en la mayoría de los casos solicita el traslado ante el volumen de asuntos y trabajo que se genera en los juzgados de Tomelloso. Sobre este asunto, el alcalde mostró su satisfacción al comprobar cómo recientemente la Audiencia Provincial ha dado la razón a sus argumentos destacado en su memoria anual, que los juzgados de Tomelloso se encuentran saturados de trabajo.

Cabe recordar que ya en noviembre del año 2002 y en julio del 2003, el alcalde de Tomelloso se dirigió por escrito al ministro de

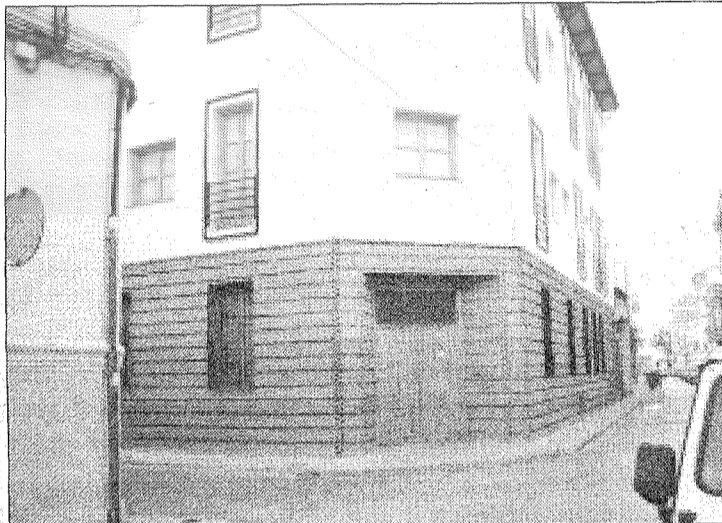

Justicia, José María Michavila, al presidente de Consejo General del Poder Judicial, Francisco Javier Hernando, y al presidente del Tribunal Superior de Justicia de Castilla La Mancha, Emilio Frías, recordándole las necesidades de Tomelloso en materia de justicia. En estos escritos el alcalde hacía hincapié en que "la actividad desarrollada en los juzgados de esta localidad es tan intensa y el volumen de asuntos a conocer por los titulares de los mismos es de tal

nivel que urge la creación de un tercer juzgado de Primera Instancia e Instrucción".

Además del tercer juzgado y la nueva sala de vistas, y según los interesados en el buen funcionamiento de los juzgados como los Cuerpos de Seguridad, el colectivo de abogados y los propios funcionarios, sería importante conseguir un médico forense en exclusiva, un fiscal permanente y una mayor dotación de agentes judiciales.

Vicente Pérez Pérez aseguró en su toma de posesión que las primeras mejoras en la provincia se harán en Tomelloso

El alcalde, satisfecho con las palabras del nuevo Teniente Coronel de la Guardia Civil sobre el cuartel

El nuevo teniente coronel de la Guardia Civil, Vicente Pérez Pérez, aseguró tras la toma de posesión de su cargo que el primer acuartelamiento que bajo su responsabilidad se reformará será el de Tomelloso, al presentar unas instalaciones que no están acordes con la importancia que la población tiene en la provincia.

En este acto, en el que estuvo presente el alcalde de la localidad, Carlos Cotillas, el nuevo Teniente Coronel reconoció que existen algunos problemas de medios y personal en la provincia, por lo que la situación de la Guardia Civil y la Casa Cuartel de Tomelloso será la primera en ser revisada. En este sentido, el alcalde ha mostrado su satisfacción al comprobar cómo las primeras declaraciones públicas del Teniente Coronel tras su toma de posesión se han referido a Tomelloso y a la mejora de la Guardia Civil en la ciudad. Para el primer edil tomellosero, el nuevo cuartel es necesario para que la plantilla, continúe realizando la gran labor que desarrolla en la actualidad y debe prever el aumento del número de efectivos de la Guardia Civil en Tomelloso.

La construcción de un nuevo cuartel es una demanda del actual equipo de Gobierno para la que se viene trabajando desde hace años y cuyo objetivo pasa por dotar de las mejores instalacio-

nes a los agentes de este cuerpo que actualmente prestan servicio en Tomelloso así como propiciar un aumento de plantilla que redunde positivamente en una mayor seguridad ciudadana. También se pretende que en el nuevo cuartel se instalen los Servicios de Protección a la Naturaleza, SEPRONA, así como la Guardia Civil de Tráfico, servicios que ya existen en otras localidades. En este sentido, cabe recordar que Tomelloso se encuentra ubicado de manera estratégica para el mejor funcionamiento de estos servicios al contar a corto plazo con un importante nudo de autovías y estar situado a las puertas del Parque Natural de las Lagunas de Ruidera.

El subdelegado del Gobierno en Ciudad Real, Jaime Lobo ya se comprometió públicamente en enero del 2003 afirmando que una de las prioridades de la comandancia es conseguir que Tomelloso tenga el acuartelamiento que se merece. Ante estas declaraciones, el alcalde de Tomelloso se puso un mes después en contacto con el Director General de la Guardia Civil, Santiago López Valdivieso solicitándole que agilizará al máximo los compromisos adquiridos en el sentido de construir un nuevo cuartel en los terrenos cedidos por el Ayuntamiento que mas se ajusten a las necesidades técnicas del Cuerpo.

El PSOE denuncia el deterioro del aparcamiento del nuevo Teatro

El Grupo Municipal Socialista se ha referido a través de una nota de prensa, al deterioro que sufren los aparcamientos del Teatro municipal, debido -según afirman- a la mala señalización y el mal uso que este hecho provoca. Según afirman los socialistas en esta nota, "las prisas nunca fueron buenas y el asfaltado del terreno destinado para aparcamiento del teatro se produjo dos días antes de su inauguración. La improvisación, tan mala como las prisas, permitió que no se cerrara dicho espacio cuando se estaban haciendo las operaciones preparatorias para el asfaltado, de forma que el aparcamiento de vehículos pesados puede provocar la desaparición de la capa asfáltica, para quedar solamente la de arena de origen".

La conclusión, según el Grupo Municipal Socialista es el

degradamiento de la superficie de aparcamientos por no tomar las medidas oportunas, que hubieran evitado en su momento esta situación.

Además, añaden que todavía sin producirse el cerramiento y la conveniente señalización de aparcamiento para uso exclusivo de automóviles, se permite su uso por vehículos pesados, produciéndose el abombado y agrietado del asfalto.

Por otro lado, frente a la entrada principal del Teatro, advierten que también se permite el aparcamiento de vehículos pesados, lo que provoca que los fines de semana se altere la buena estética del entorno y se impida el uso de los aparcamientos de la entrada para lo que fueron concebidos, que no es otra que el estacionamiento de los vehículos que concurren a disfrutar de las representaciones.

Presentado el anteproyecto del nuevo pabellón cubierto



El alcalde de Tomelloso, Carlos Cotillas y el concejal de Deportes, Vicente García-Antón, han presentado el anteproyecto del nuevo pabellón polideportivo cubierto que se construirá en Tomelloso cofinanciado por la Junta, que aportará el 60 por ciento de la inversión total que asciende a unos 2.100.000 euros y el Ayuntamiento, que aportará el resto.

Según explicó el concejal de Deportes, el nuevo pabellón se construirá en el complejo polideportivo de la carretera de la Ossa, tendrá una superficie de unos 4.500 metros cuadrados construidos, en un solar de diez mil metros y tendrá capacidad para 1.500 personas, ampliable con gradas móviles hasta 2.500 o 3.000.

García-Antón explicó también que el edificio contará con cuatro plantas. En el sótano estará reservado para la maquina-

ria y los equipos de mantenimiento de las instalaciones; la primera planta contará con una sala deportiva, zona de vestuarios, oficinas de administración, gerencia y conserjería, salas para usos diversos como musculación, etcétera; en la segunda planta estarán los accesos al palco de autoridades y una sala de reuniones entre otras estancias y, en la tercera planta estará el acceso a las gradas.

En cuanto a los plazos de ejecución, García-Antón adelantó que la idea es que la primera fase comience en octubre de este año y que esté terminado a finales de 2005 o principios de 2006.

A pesar de haber logrado la construcción del nuevo pabellón, tanto Cotillas como García-Antón lamentaron que la disposición de la Junta respecto al campo de fútbol de césped artificial no fuese al misma que para el pabellón.

LA MANCHA - Pedro Muñoz

El alcalde asegura que el Ayuntamiento "marcha a velocidad de crucero"

Pedro Muñoz será referente medioambiental con motivo del IV Centenario de "El Quijote"

El alcalde de Pedro Muñoz, Ángel Exojo, acompañado del equipo de Gobierno, realizó un balance de los grandes proyectos materializados o iniciados en el año 2003 y las perspectivas para

el presente año 2004, remarcando que "Pedro Muñoz se convertirá en referente medioambiental, en base a su complejo lagunar, con motivo de la celebración del IV Centenario".

Exojo afirmó que "el Ayuntamiento marcha a velocidad de crucero, iniciando y finalizando grandes proyectos de infraestructuras, seguidos de la puesta en marcha de otros no menos importantes y todo ello con una política de gestión económica que nos ha permitido rebajar la deuda que heredamos en 1,5 millones de euros, congelando los impuestos y contemplando importantes bonificaciones para distintos colectivos, como las familias numerosas o discapacitados".

Sobre el año 2003, Exojo subrayó que "se han hecho realidad muchos proyectos, que han permitido cambiar positivamente el devenir de este pueblo". Entre ellos, destacó el inicio de las obras de la travesía de la N-420, "que concluirán en pocas semanas y mejorará la seguridad vial, peatonal y una nueva estética tanto para los vecinos de Pedro Muñoz como para los que pasan por aquí".

Centro de Salud

El alcalde señaló que el pasado año se iniciaron las obras de construcción del nuevo Centro de Salud, "unas modernas instalaciones sanitarias, con las que se prestarán más y mejores servicios sanitarios"; la finalización de trámites e informes que permitirán que este año se inicien las obras de construcción del Polígono Industrial de Sepes; la urbanización y pavimentación de la II Fase de la Avenida de las Américas; o la finalización de las obras de la Plaza de España e inmediaciones, den-



tro de un plan de mejora y embellecimiento del casco histórico, que favorece el comercio y el paseo por esta zona.

Entre los proyectos a materializar en el presente ejercicio, Exojo incidió en el Pacto por la Educación, considerando que "esperamos que este año sea el del comienzo de la sustitución de los viejos y arcaicos colegios actuales, por unos nuevos que mejoren los niveles de calidad educativa que reciben nuestros escolares".

Sobre el año 2004, Exojo destacó que supondrá el comienzo de las obras del gran Polígono Industrial, que construirá el Ministerio de Fomento, a través de Sepes, y ofrecerá suelo industrial de calidad, en cantidad y a precios razonables para satisfacer el dinamismo de las empresas de Pedro Muñoz o de las de fuera que deseen instalarse en este municipio. Asimismo, el alcalde espera que en

2004 se finalicen las obras de la nueva piscina; un año en el que Pedro Muñoz se convertirá definitivamente en centro de la artesanía regional con la implantación de la Federación de Artesanos de Castilla-La Mancha, a través de la Red Artepymes, a quienes se ha cedido un edificio, que también albergará nuevas tecnologías y un semillero de empresas.

Uno de los proyectos más ambiciosos que se fraguará este año 2004 está relacionado con el IV Centenario de la publicación del Quijote, en el año 2005. Exojo señaló que Pedro Muñoz, además del punto de vista histórico o cultural, tiene que aportar mucho desde el punto de vista medioambiental, gracias a su complejo lagunar y, sobre todo, a la Laguna del Pueblo, una de las reservas más importantes de España por su flora y, especialmente, por la importancia de las aves acuáticas.

Socuéllamos

Juventud convoca el VII Certamen Internacional de Jóvenes Creadores

1.000 euros es el premio en las disciplinas de dibujo, pintura, escultura y fotografía

La concejalía de Juventud del Ayuntamiento de Socuéllamos ha convocado la séptima edición de los premios internacionales Jóvenes Creadores en las disciplinas de pintura, dibujo, escultura y fotografía. Este certamen está dotado con un premio de 1.000 euros por categoría, existiendo una categoría local dotada con 300 euros por disciplina.

Para poder participar en este certamen se debe ser europeo y tener entre 14 y 33 años. Todas las obras deben ser presentadas bajo seudónimo, siendo la técnica y el tema libre en las cuatro categorías, se pueden presentar dos obras por disciplina.

El plazo de presentación de las obras está abierto hasta el 26 de marzo de 2004. Las obras se deben remitir a la concejalía de Juventud del Ayuntamiento de Socuéllamos.

Las bases del concurso especifican que en pintura y dibujo las dimensiones máximas de las obras deben ser de 200 por 140 centímetros. En la disciplina de escultura las obras no pueden exceder de 230 centímetros de alto por 130 centímetros en cualquiera de sus lados, teniendo un peso inferior a 300 kilos.

Todas las obras presentadas se expondrán en la Sala de Arte Carmen Arias del 2 al 11 del mes de abril.

AFAMMER ha comenzado su andadura en Socuéllamos



Carmen Quintanilla, como presidenta nacional de la Asociación de Familias y Mujeres del Medio Rural (AFAMMER), presentó la Asociación a las mujeres de Socuéllamos como primer paso para constituir un nuevo núcleo de ayudas a las mujeres.

Las mujeres de esta localidad se mostraron muy ilusionadas en este proyecto y Carmen Quintanilla declaró en Socuéllamos "que la aceptación por parte de las mujeres rurales en este pueblo es total y que la reunión se ha mantenido con mujeres interesadas en crear algo distinto de movimiento asociativo que hay hasta ahora en Socuéllamos".

Quintanilla está muy satisfecha de haber hecho posible que las mujeres de Socuéllamos conozcan AFAMMER y espera que, tras esta reunión, pueda contar con una mayor presencia de lucha a favor de la mujer rural en esta localidad. "Es un

paso más en la vertebración de esta asociación a escala provincial y por tanto nacional".

AFAMMER significa siempre un antes y un después en el movimiento asociativo de las mujeres. La asociación sienta las bases para la orientación profesional y brinda su colaboración para trabajar, codo con codo, a todas las mujeres rurales.

A partir de ahora, las mujeres rurales de Socuéllamos tendrán una referencia a la que acudir para luchar por la igualdad real de oportunidades en su municipio y provincia y, además, recibirán formación para que puedan optar a su propia independencia. La presidenta nacional presentó, entre otras cosas, los cursos de formación que pueden ayudar a las mujeres a mejorar su situación y darles mayor independencia.

AFAMMER es la primera organización de mujeres rurales creada en España.

Los productos donados por la provincia para el pueblo saharauí se almacenan en la localidad

La Asociación "Pedro Muñoz con el Sáhara" ha comenzado a recibir los primeros productos donados por la provincia de Ciudad Real con destino a los refugiados saharauíes en Argelia. Este año, Pedro Muñoz centraliza la recogida de todos los alimentos, productos de higiene y aseo personal, medicamentos y ropa que posteriormente se trasladarán en camiones hasta el puerto de Alicante, desde donde partirán hasta Orán y de allí su reparto hasta los campamentos de refugiados.



Los productos llegan desde Tomelloso, Alcázar de San Juan,

Ciudad Real, Herencia, Manzanares, Daimiel y Valdepeñas.

LA MANCHA - Argamasilla de Alba

Argamasilla de Alba, incluida en la Comisión Nacional del IV Centenario de "El Quijote"

El Ayuntamiento de Argamasilla de Alba ha sido invitado a participar en la Comisión Nacional para la Conmemoración del IV Centenario de

la publicación de Don Quijote, conforme al escrito remitido desde el Ministerio de Educación, Cultura y Deporte.

En este escrito de la Secretaría de Estado de Cultura se pone de manifiesto que la cultura española conmemorará el 2005 el IV Centenario de la publicación de esta gran obra literaria, motivo por el cual el Gobierno de la Nación constituirá la correspondiente Comisión Nacional, en cuyo seno tendrán que aprobarse las actividades conmemorativas pertinentes para dar el adecuado relieve a este efeméride.

Este hecho supone sin duda un apoyo importante para Argamasilla de Alba y sus gentes, en la medida en que valora la tradición cervantina que se vive en esta tierra, una tradición que tiene como referencia la Cueva de Medrano y que queda patente en la vida social y cultural de este pueblo.

Barreda y Díaz-Pintado

El alcalde de Argamasilla de Alba, José Díaz-Pintado y el concejal de Obras y Urbanismo, Antonio Serrano, se reunieron recientemente en Toledo con el vicepresidente del Gobierno regional, José María Barreda, para tratar temas de interés para el municipio.

Durante la entrevista, que se desarrolló en un ambiente de entendimiento y cordialidad, se abordaron cuestiones como la preparación de los actos conmemorati-



vos del IV Centenario de la publicación del Quijote en 2005, en los que Argamasilla de Alba debe tener un papel fundamental; la financiación de obras e infraestructuras de gran importancia para la localidad como las que afectarán al Canal del Gran Prior, el desarro-

llo de las obras del Teatro-Auditorio o la actual situación del AVE por Argamasilla de Alba y Tomelloso.

En todo momento, quedo constancia del buen entendimiento y sintonía existente entre la Junta y el Ayuntamiento.

Comienzan las actividades de la Universidad Popular

El nuevo año trajo consigo la finalización de muchos de los cursos programados en la I Fase del curso 2003-2004 de la Universidad Popular de Argamasilla de Alba.

En la II Fase encontramos una amplia oferta de cursos como el taller de cocina: repostería, taller de restauración de muebles, taller de dibujo y pintura 3, taller de fotografía, taller de cerámica, Internet 1 (Introducción), Internet 2 (Introducción), técnicas de estudio, encuadernación, cata de vinos, mirar un cuadro, guías voluntarios, etcétera.

Los interesados podrán realizar sus solicitudes en el Centro Cultural "Casa de Medrano" durante los días 3 al 7 de febrero de 2004, en horario comprendido entre las 11.00-13.00 horas y las 17.00-20.00 horas.

Las listas provisionales de alumnos admitidos se expondrán en el tablón de anuncios de la Casa

de Medrano el día 10 de febrero de 2004.

Una vez confirmado que se está incluido en las listas provisionales de admitidos, el alumno procederá al abono de las tasas de inscripción que correspondan a cada curso o taller, las cuales se harán efectivas en la Oficina de Recaudación Municipal hasta el día 6 de febrero de 2004. Este requisito será indispensable para la confirmación de la matrícula y las consiguiente asistencia a los cursos.

Matrícula

La matrícula sólo se hará definitiva cuando se haga efectivo el pago. Si, transcurrido el plazo indicado, dicho pago no se hubiera realizado, la plaza quedará vacante, pasando a ocuparla el solicitante inmediato posterior.

Asimismo, el derecho de matrícula queda igualmente supedi-

tado al cumplimiento de los requisitos que en cada caso se establezcan para los distintos cursos.

Tendrán prioridad aquellos aspirantes que habiéndose matriculado en el mismo curso el año anterior no pudieron entrar por falta de plazas, excepto en aquellos casos en que se establezcan prioridades diferentes.

Los alumnos admitidos en un taller o curso perderán su derecho a asistir a las clases por impago de las mensualidades si las hubiera, por acumulación de faltas injustificadas a partir de 3 por mes, por problemas graves de orden y comportamiento o por no cumplir con los requisitos específicos dispuestos para cada curso o taller (edad, conocimientos previos...)

Las clases darán comienzo a partir del día 16 de febrero, conforme a los horarios que convenientemente serán expuestos en los tablones de anuncios.

El Ayuntamiento, reconocido por su colaboración humanitaria

El Ayuntamiento de Argamasilla de Alba ha recibido una carta de agradecimiento procedente de Fr. Christudas y la Parroquia de St. Mary Magdalene's de Paruthiyoor por la generosa ayuda aportada para la construcción de su primer Centro de Animación Multiusos.

El escrito refleja la gratitud con la que han recibido esta ayuda, una pequeña aportación que, unida a la de otras instituciones, ha hecho posible uno de sus sueños: "Su ayuda ha significado mucho para nosotros. Todos los feligreses les están extremadamente agradecidos y todos rezan por su trabajo. El Centro ha sido el gran sueño de esta gente que ya se está convirtiendo en realidad".

Gracias a la cesión del 0,7 por ciento de los recursos propios del Ayuntamiento para la cola-



boración en proyectos del tercer mundo se han podido llevar a cabo obras como la de este Centro de Animación Multiusos, obras y proyectos que se seguirán apoyando en el futuro.

Dará cobertura a 193 usuarios

Nuevo programa de actividades del centro infanto-juvenil



El Área de Servicios Sociales del Ayuntamiento de Argamasilla de Alba ha presentado el nuevo programa de actividades para el Centro Infanto-Juvenil que se desarrollará durante un período de tres meses beneficiando a un total de 193 usuarios.

El programa, que cuenta con la colaboración de la Consejería de Bienestar Social de la Junta de Comunidades, presenta como objetivos fundamentales fomentar el desarrollo integral de los niños/as y jóvenes con la familia, escuela y otros grupos sociales; contribuir al desarrollo de personas autónomas, responsables, creativas y libres; reforzar normas de comportamiento y hábitos de higiene; propiciar un uso enriquecedor del ocio y el tiempo libre; integrar a los niños/as y jóvenes en otros recursos de la localidad;

dar respuesta a la demanda de los jóvenes; detectar y prevenir problemas que afecten al desarrollo de la persona; promover la comunicación y las relaciones entre los niños/as y jóvenes y el resto de grupos de la localidad, etcétera.

De 6 a 12 años

Para los más pequeños, entre 6 y 12 años, se ofertan talleres como el de inicio a Internet, títeres y marionetas, caracterización, creaciones decorativas, taller de actores o de telares. Por su parte, los mayores de 13 años se beneficiarán de talleres como el de velas, inicio a Internet, cuero, warhammer, educación sexual y cocina creativa. Para más información los interesados pueden acudir a las instalaciones del Centro Social Polivalente o de la Ludoteca Municipal.

TURISMO DE INTERIOR

AÑO I - Nº 1 - REVISTA TURISTICA DE CASTILLA-LA MANCHA - Del 30 de Enero al 5 de Febrero de 2004

EN EL INTERIOR...

* Rutas turísticas por Castilla-La Mancha

* Los alcaldes opinan sobre FITUR

* Todo sobre el IV Centenario



Esperando a El Quijote

Apoco menos de un año de que Castilla-La Mancha se vista de fiesta universal para celebrar el IV Centenario de la primera edición de El Quijote, la comunidad autónoma, con sus cinco provincias más unidas que nunca entorno al Gobierno regional, se ha plantado en FITUR 2004 con un stand "representativo y plural" de toda la oferta de la región, según la consejera de Turismo Araceli Muñoz.

La segunda comunidad autónoma, después de Asturias, donde más ha crecido la estancia

media de los turistas, también empleando palabras de la consejera, llega a este escaparate mundial convencida de que es "el entremés para la celebración del IV Centenario".

Y por si fuera poco, en vísperas de la presentación de la "Ruta de Don Quijote" por parte del vicepresidente del Gobierno, José María Barreda, éste ha anunciado que los empresarios de Castilla-La Mancha se suman a los actos de conmemoración del IV Centenario de la primera publicación de El Quijote, firmando un convenio por el que la "Empresa Pública Don

Quijote de la Mancha 2005, S.A." y la Confederación Regional de Empresarios de Castilla-La Mancha (CECAM) colaboren para el cumplimiento y desarrollo de los objetivos comunes de este importante proyecto.

Se trata de disponer de una colaboración estable en líneas de trabajo de carácter general, entre ambas instituciones, que permita conseguir una conducción eficaz de esfuerzos, recursos y medios personales y materiales.

(Suplemento de 32 páginas)

Cuenca

te va a encantar
te va a encantar

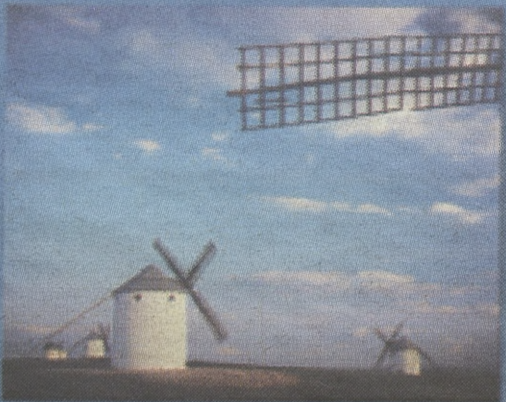

www.dipucuenca.es

DIPUTACION PROVINCIAL DE CUENCA



CUENCA

PATRIMONIO DE LA HUMANIDAD
CIUDAD DE CONGRESOS



EXCMO. AYUNTAMIENTO
DE CUENCA

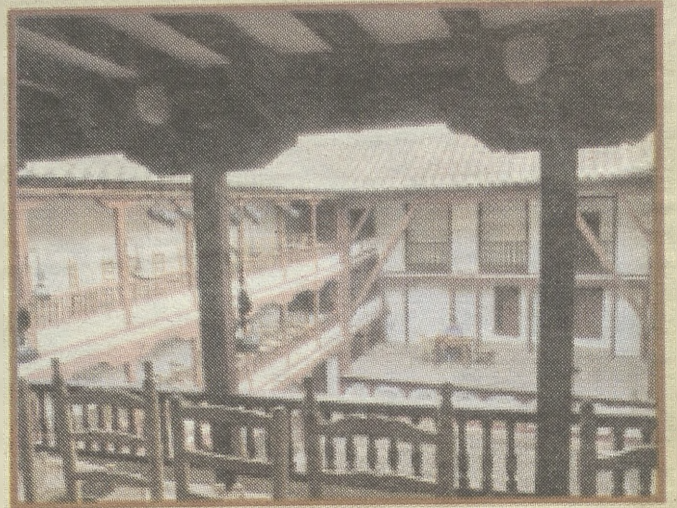

- ① Oficina de Turismo ② Barrio Noble ③ Parroquia de San Bartolomé y Antiguo colegio de la Compañía de Jesús ④ Plaza Mayor ⑤ Museo Nacional de teatro ⑥ Corral de Comedias ⑦ Iglesia de San Agustín ⑧ Teatro Municipal ⑨ Almacén de los Púcares ⑩ Iglesia de Madre de Dios ⑪ Convento de la Encarnación ⑫ Monasterio de la Asunción de Calatrava



**AYUNTAMIENTO
DE ALMAGRO**

La región refuerza las áreas de negocio en la Feria Internacional de Turismo

Castilla-La Mancha apuesta por el incremento de los contactos comerciales

La consejera de Cultura, Araceli Muñoz, ha explicado que en la XXIV Edición de la Feria Internacional de Turismo, Fitur 2004, el stand de Castilla-La Mancha "ha reforzado las áreas de negocio con el objetivo de incrementar los contactos entre empresarios

y turoperadores", principal objetivo de una feria eminentemente comercial, ya que el 60 por ciento de su tiempo se dedica al establecimiento de contactos entre profesionales del sector. Así lo manifestó la titular de Cultura del Gobierno regional durante la

presentación del stand de la región junto a los presidentes de las cinco diputaciones provinciales, en virtud del compromiso adquirido hace ya cuatro años y que obedece al objetivo de presentar de forma equilibrada la diversidad turística de la región.

Según Araceli Muñoz, "Fitur es en términos empresariales una de las mejores herramientas para exportar la región". Este año Castilla-La Mancha se presenta en un stand con una superficie de 3.000 metros cuadrados al que se ha destinado casi un millón de euros de los que la Consejería de Cultura aporta 417.000 euros (de los 913.000 que cuesta la presencia de la región en la feria) en una feria que se celebra entre el 28 de enero y el 1 de febrero en el Parque Ferial Juan Carlos I de Madrid.

Del stand de 3.000 metros cuadrados el espacio de la Junta alcanzará los 926 metros cuadrados. Mientras, la Diputación Provincial de Albacete contará con un espacio promocional de 350 metros cuadrados, la Diputación Provincial de Ciudad Real contará con 400 metros cuadrados, la Diputación Provincial de Cuenca tendrá 250 metros cuadrados, la Diputación Provincial de Guadalajara estará en la feria con 350 metros cuadrados y la Diputación Provincial de Toledo tendrá 500 metros cuadrados.

Se trata de un espacio que cuenta en su señalética habitual con la imagen de marca del turismo de Castilla-La Mancha a la que se suma el logotipo conmemorativo del IV Centenario de El Quijote. Según Muñoz es "una imagen consolidada" que muestra a público profesional y no profesional la variada riqueza cultural, patrimonial, natural y gastronómica de la región.

Recreación de paisajes

El stand cuenta con un sistema urbanístico de calles en las que se realiza una recreación del paisaje característico de cada una de las provincias de la región con



La consejera de Cultura de Castilla-La Mancha, Araceli Muñoz, junto al presidente de la Diputación de Toledo, José Manuel Tofiño (d-delante); el presidente de la Diputación de Ciudad Real, Nemesio de Lara (d-detrás); Guadalajara, José Carlos Moratilla (i-detrás); el presidente de la Diputación de Cuenca, Luis Muelas (i-delante), y el presidente de la Diputación de Albacete, Pedro Antonio Ruiz.

motivos vegetales, además del área de degustación gastronómica, el área de turismo activo, donde se pondrá a disposición de visitantes y profesionales una gran variedad de demostraciones folklóricas, de artesanía o de

algunas fiestas populares de la región.

Además, y en colaboración con Fecmes, a través de la marca de moda de mujer 'Soberbia', este año se estrenan nuevos uniformes para las azafatas que atenderán al público en el stand de la región. Se trata de un diseño de inspiración cervantina, con retazos de la tradición folklórica regional realizado por Luisa Argudo Velloso.

Araceli Muñoz ha avanzado que el programa de presentaciones previstos por parte de la Consejería de Cultura. El día 28, en la jornada dedicada a la provincia de Albacete, se presentará junto al Ayuntamiento de Hellín las XIX Jornadas de Exaltación del Tambor y del Bombo. El jueves 29, día dedicado a la provincia de Toledo, la titular de Cultura presentará junto a representantes del Ayuntamiento de El Toboso las XIII Jornadas Cervantinas de esta localidad toledana.

Mientras, el viernes 30, que estará dedicado a Ciudad Real, la empresa pública 'Don Quijote de la Mancha 2005', encargada de la organización de los actos conmemorativos del IV Centenario de la publicación de la obra universal de Cervantes, presentará la Ruta de Don Quijote así como el libro 'Tierra de Vida'. El sábado 31 de enero, en el día dedicado a la provincia de Guadalajara, la Consejería de Cultura presentará la Red de Par-

ques Arqueológicos de Castilla-La Mancha y el 1 de febrero, que estará dedicado a Cuenca, se presentará el proyecto "Cuenca, aventura todo el año".

La consejera de Cultura destacó, durante la rueda de prensa, que "los empresarios siguen confiando en Castilla-La Mancha a la hora de invertir". Según Araceli Muñoz así lo avala el crecimiento de plazas hoteleras durante el año 2003 que se situó en el 2 por ciento, de las que el 60 por ciento correspondieron a hoteles de cuatro estrellas.

También destacó el continuo crecimiento en el número de casas rurales que, en la actualidad, asciende a 598 con 4.000 plazas y que



Las azafatas del stand de Castilla-La Mancha en FITUR 2004 lucirán un diseño elaborado por la marca de moda "Soberbia" de FECMES, con inspiración cervantina.

en el pasado año crecieron un 12,5 por ciento con respecto a 2002.

La consejera de Cultura explicó también que entre enero y noviembre de 2003, a falta de que el Ministerio de Economía dé a conocer los datos relativos a diciembre, más de 2,8 millones de personas pernoctaron en Castilla-La Mancha. En este sentido, las previsiones cuando se conozca el cierre del pasado ejercicio podrían

superar los tres millones de pernoctaciones.

Según Muñoz los datos acumulados desde el pasado mes de octubre "nos han permitido superar los efectos negativos que

en el sector del turismo produjo la situación de inestabilidad de la guerra de Irak, la neumonía asiática o la debilidad de algunas economías europeas", entre las que también se encuentra la española en los meses de marzo y abril.

El espacio del stand cuenta con una imagen consolidada, reconocida por profesionales y público

Entre enero y noviembre del año pasado más de 2,8 millones de personas pernoctaron en Castilla-La Mancha

Diputaciones, ciudades y municipios muestran sus atractivos en FITUR 2004

Las cinco diputaciones provinciales de la región tienen mucho que decir en FITUR. Por ello, los presidentes de la Diputación de Albacete, Pedro Antonio Ruiz; de Toledo, José Manuel Tofiño; Ciudad Real, Nemesio de Lara; Guadalajara, José Carlos Moratilla, y Cuenca, Luis Muelas, ofrecieron algunos pormenores de su oferta turística.

Ruiz señaló que la oferta de la provincia de Albacete girará fundamentalmente en torno a tres ejes -el territorio, los recursos

turísticos y los servicios-, con especial incidencia en la gastronomía.

Por su parte, Tofiño subrayó que ésta es la primera vez que la Corporación que preside asume el coste de la participación en FITUR de todos los municipios y las entidades locales menores que han decidido participar y que los ejes de la oferta serán el turismo rural, la artesanía y la gastronomía.

De Lara destacó la importancia que tiene el realizar buenas ofertas turísticas

"para entrar por los ojos al turista, atarle a la tierra" y que, en lugar de pernoctar en Castilla-La Mancha un día, lo haga dos o tres.

Por otro lado, José Carlos Moratilla significó que "la imagen de marca de Castilla-La Mancha está avanzando rápidamente", y Luis Muelas resaltó que el principal objetivo de la participación en FITUR es lograr que esta provincia sea considerada como un punto de referencia del turismo interior.

La Diputación Provincial de Albacete ha consignado una partida de 112.000 euros para garantizar la "presencia privilegiada" de la provincia en la Feria Internacional de Turismo (FITUR).

En el espacio dedicado a la provincia de Albacete, la Diputación ha decorado la zona de exposición con fotografías en gran formato sobre las diferentes comarcas y los humedales de la provincia, además de instalar una selección de plantas autóctonas.

Las comarcas de la Sierra de Alcaraz y Campos de Montiel, Mancha-Júcar, la Manchuela, Corredor de Almansa, Sierra del Segura y Campos de Hellín participan de un modo u otro en esta feria, junto con la Asociación de Hostelería, la Federación Provincial de Turismo y la Institución Ferial de Albacete (IFAB).

El 28 de enero se celebra el Día de Albacete, jornada en la que se presentan diversos proyectos como el calendario anual de ferias de la IFAB, los parques arqueológicos, las Jornadas Nacionales de Exaltación del Tambor de Agramón (Hellín), las alfombras de Alcaraz, el Parque Cultural de Nerpio, el yacimiento de Libisosa y los carnavales de Villarrobledo, entre otros.

Todo ello se completa con degustaciones de comida típica que correrán a cargo de la Asociación Provincial de Hosteleros y con actuaciones de grupos de folclore de la provincia.

Ciudad Real

El 80 por ciento de los pueblos de Ciudad Real están representados en FITUR. La provincia cuenta este año con dos espacios

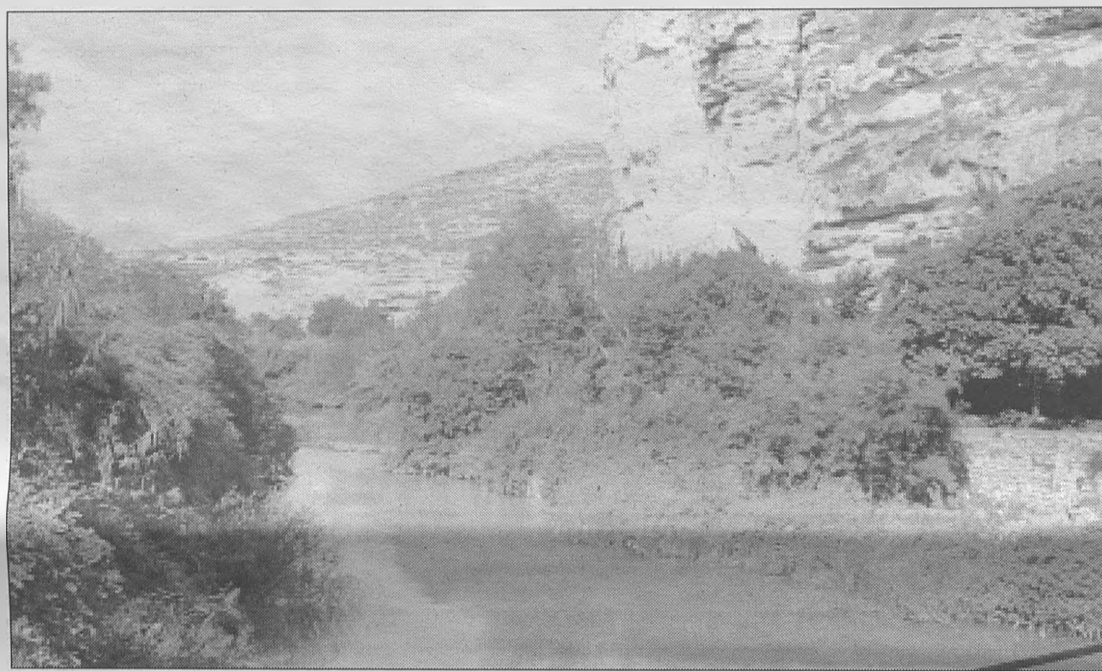

para promover el negocio y los contactos de los consistorios y mancomunidades con los operadores.

El viernes 30 de enero se celebra el Día de Ciudad Real. Para esta jornada hay programado diferentes actos, como la presentación de FERCATUR 2004, a cargo de la Fundación Empresarial. Tierra de Caballeros y Tablas

de Daimiel informará sobre la Implantación del Modelo de Aproximación a la Calidad Turística; Montes-Sur presentará el Parque Minero de Almadén; Campo de Criptana

desarrollará la conferencia "Preparando el IV Centenario"; y el Ayuntamiento de Puertollano dará a conocer un nuevo proyecto turístico.

Aeropuerto

El aeropuerto "Don Quijote" de Ciudad Real, que comenzará a funcionar en 2006, participa este año en FITUR con un expositor propio y en solitario, dentro del

pabellón 10, reservado a las más importantes empresas nacionales de transporte aéreo y hoteles.

El expositor ocupa 72 metros cuadrados, en los que se exponen las terminales de pasajeros y de carga previstas, así como sus accesos multimodales, la zona específica de aviación general y el helipuerto.

En la feria se muestran en maquetas todo el complejo aeroportuario, así como sus posibilidades como centro receptor de industrias relacionadas con la aviación.

Otra población que está presente en FITUR es Tomelloso, que dentro de sus actividades da a conocer el proyecto turístico "Caminos del Vino".

La Mancomunidad "Tierra de Caballeros y Tablas de Daimiel", integrada por este último municipio, Almagro, Villarrubia, Infantes, Valdepeñas y Ciudad Real, ha editado 5.000 copias de un vídeo promocional de 30 minutos de duración con el que se promociona en FITUR y otras ferias de turismo.

El vídeo recoge la riqueza patrimonial, paisajística, cultural y gastronómica de la zona, y ha sido financiado por el Plan de Dinamización Turística que se está aplican-

do desde hace tres años en los seis municipios para promocionarse como ruta.

El vídeo, editado en DVD, es el resultado de 25 horas de filmación con decorados y actores de época y tiene como hilo conductor la historia y patrimonio dejado por las órdenes militares.

La asociación para el desarrollo de la comarca de Al-

madén "Montesur" espera superar estos días el número de 20.000 visitas al stand de FITUR

Montesur participa en esta feria con los ocho municipios que forman la comarca, estando situado en el pabellón de la Junta y en el de Paralelo 40, al tratarse de una de las mancomunidades que pertenece a esa organización internacional que promociona el turismo rural de comarcas de España, Portugal e Italia.

También se ha editado un folleto donde Montesur promociona la "Ruta de los Contrabandistas" y la "Ruta de

los Mineros", que abarcan los municipios de Saceruela, Agudo, Valdemanco, Almadén y Chillón.

Cuenca

La Diputación de Cuenca ofrece un amplio programa de actividades en el marco de FITUR. El día 1 de febrero estará dedicado a la provincia con la presentación del Nuevo Patronato de Desarrollo Provincial; los convenios de los Grupos Acción Local; el Plan de Senderos; Cuenca, aventura todo el año; una degustación de productos típicos; actividades de artesanía en vivo y la Actuación Grupo Folklórico - El Rodenal - Sotos.

La Asociación para el Desarrollo Integral de La Manchuela Conquense (ADIMAN) está representada en dos stands distintos, con el fin de dar a conocer los recursos de esta comarca situada al sur de la provincia de Cuenca. Este grupo de acción local tendrá representación en el stand del Paralelo 40 y en el de la Juntan.

Los responsables de este grupo de acción local -que gestiona el programa de desarrollo

Leader Plus en La Manchuela conquense- aprovechan todos los años la feria para dar a conocer el encanto y la belleza de una comarca que mira hacia el futuro a través del turismo

mo y del desarrollo de los recursos propios como la artesanía, el patrimonio histórico-artístico o la gastronomía.

Técnicos de ADIMAN presentan en FITUR una nueva guía de turismo de La Manchuela conquense, en la que aparecen los hoteles, pensiones, restaurantes, casas rurales y centros de ocio de su territorio que actualmen-

El 80 por ciento de los pueblos de la provincia de Ciudad Real están representados en la presente edición de FITUR

Otra localidad presente en FITUR 2004 es Tomelloso, incluida en el proyecto turístico "Caminos del Vino"



te están abiertos al público.

Guadalajara

La Diputación de Guadalajara presenta una completa guía de turismo rural en FITUR, que recoge 300 establecimientos de la provincia. La publicación recoge además al detalle las seis rutas de mayor interés turístico de la provincia.

La Diputación, que ha contado con el trabajo de la Unidad de Promoción y Desarrollo (UPD) y la colaboración de las asociaciones de turismo rural de la provincia para llevar a cabo el proyecto, editará en principio entre 5.000 y 10.000 ejemplares.

El stand de Guadalajara, que vuelve a compartir con la provincia los expositores de la capital, Sigüenza, Molina de Aragón-Alto Tajo y las Alcarrias (Cifuentes, Trillo, Torija y Brihuega) cuenta con un espacio de 350 metros cuadrados en los que cada organismo expositor ha podido elegir los motivos y las herramientas más adecuadas para la promoción.

El espacio correspondiente a la Diputación conserva el slogan ("Guadalajara con 5 sentidos") iniciado en 2003 y el desarrollo de la línea de promoción bajo la marca "La ruta natural".

El stand de la ciudad de Guadalajara cuenta como novedad con una pantalla de plasma en la que se proyectarán imágenes de los acontecimientos más relevantes que se celebran durante el año en la capital alcarreña.

La presente edición de FITUR cuenta además con otras novedades como pequeños mini-maratones de cuentos. El presupuesto de la Feria asciende a 35.000 euros.

Toledo

La Diputación de Toledo muestra los recursos turísticos de cada una de las ocho

comarcas, además de las ciudades de Toledo y Talavera de la Reina, a través del expositor de 500 metros cuadrados que ocupa en FITUR.

La Diputación asume este año el coste de la participación de los 204 municipios toledanos participantes, para que no estén excluidos aquellos con menos recursos, con un presupuesto aproximado de 172.200 euros.

En los 500 metros cuadrados que abarca el stand se pueden observar, ver y demostrar los diferentes aspectos que componen la provincia, a través de mostradores divulgativos, paneles explicativos, así como la presencia real de los municipios mediante talleres vivientes de artesanos y actividades culturales y musicales, también en vivo.

Dentro de las actividades programadas, se presenta el centro de interpretación "Porticum Salutis" de Ocaña. También se dan a conocer la Fiesta de Interés Turístico Regional del "Cristo de la Sala" de Bargas, y las Jornadas Cervantinas de El Toboso, entre otras. Además, no faltan las respectivas presentaciones de las Jornadas de "El Quijote, el turismo rural y Naturalia", como oferta de la naturaleza en el stand. Por último, también esta presente la cultura del aceite, una de las principales ofertas gastronómicas que tiene la provincia.

Con el lema "Si te gusto de día, vive mi noche", la ciudad de Toledo está "vendiendo" las pernoctaciones en FITUR. Se promocionan tres rutas nocturnas, financiadas por el Plan de Excelencia, con los nombres de "Toledo Mágico", "Toledo Bécquer" y "Toledo Romántico".

Además, en esta edición se presta especial atención al Centro de Interpretación del Toledo Histórico, situado en San Marcos, y a la Sema-

na Santa toledana, una festividad que se encuentra en trámites para ser declarada de interés turístico nacional.

Por su parte, el Ayuntamiento de Illescas presenta una guía que recoge la historia de los distintos edificios históricos así como del resto del patrimonio artístico local.

La guía, de la que se han editado más de 1.000 ejemplares, incluye fotos antiguas de las principales calles y monumentos, que son acompañadas por textos informativos. La publicación cuenta con un capítulo dedicado al Greco, tanto por los cinco lienzos pintados para el Santuario-Hospital de Nuestra Señora de la Caridad, como por su litigio por el pago de los mismos por parte del patronato que regía este centro religioso.

Por otro lado, la Fundación Alta Sagra, integrada por los ayuntamientos de Illescas, Carranque y Esquivias, bajo el lema "Te invitamos a excavar, pintar y escribir" presenta en FITUR un nuevo cartel promocional.

En este cartel se invita a conocer las excavaciones de la villa Romana de Carranque, con el mosaico de Océano como imagen representativa, a pintar junto al legado pictórico de El Greco, bajo la mirada de San Ildefonso en su paso por Illescas, y conocer la esencia del Quijote de Miguel de Cervantes en el municipio de Esquivias con la fachada de su casa-museo.

El Ayuntamiento de Talavera de la Reina participa en un stand de 52 metros cuadrados que refleja una imagen agradable y acogedora de la ciudad. Este espacio incluye un cajón luminoso con una vista de la ciudad, en concreto del río Tajo y sus riberas. Coincidiendo con el día de Toledo se ofrece una degustación de vino de las Bodegas Osborne de Malpica de Tajo, y jamón.

Programa de Actos FITUR

Miércoles 28 (Día de Albacete)

-Sala Presentaciones Stand de Cuenca De 11:00-11:45 h. **Ayuntamiento de Cuenca:** Programa Semana Santa y Semana de Música Religiosa.

-Sala Presentaciones Junta de Comunidades De 12:30-13:30 h. **Ayuntamiento de Hellín (Albacete):** XIX Jornadas Nacionales de Exaltación del Tambor y del Bombo "AGRAMON 2004".

-Stand de Cuenca Cerámica El Cántaro-Mota del Cuervo (Cuenca): Artesanía en vivo.

-Sala Presentaciones Stand de Cuenca De 13:30-14:00 h. **Ayuntamiento de Valverde de Júcar (Albacete):** Presentación Oferta Turística. Mancomunidad La Ribereña.

Jueves 29 (Día de Toledo)

-Sala Presentaciones Stand de Cuenca De 11:00-12:30 h. **PRODESE:** Guía de Rutas de Campiserra (Topoguías). Programa Campicultura 2004 (ADICAC). Jornadas de la Lana (Ayuntamiento de Fuentes). Programa Turismo Activo-Agrupación Provincial de Hostelería.

-Sala Presentaciones Junta de Comunidades De 12:30-13:30 h. **Ayuntamiento de El Toboso (Toledo):** Programa Cultural en torno al Quijote y XIII Jornadas Cervantinas.

-Sala Presentaciones Junta de Comunidades De 13:30-14:30 h. **Agrupación Provincial de Hostelería:** Presentación página web hotelesdecuenca.com. Guía de Restaurantes. Guía "Ir de copas". Presentación Semanas Gastronómicas (Rte. Casas Colgadas).

-Stand de Cuenca Cerámica El Cántaro-Mota del Cuervo (Cuenca): Artesanía en vivo.

Viernes 30 (Día de Ciudad Real)

-Sala Presentaciones Stand de Cuenca De 11:00-11:30 h. **CEDER ALCARRIA:** Presentación página web. Centro de Iniciativas Turísticas Alcarria Conquense.

-Sala Presentaciones Stand de Cuenca De 11:30-12:00 h. **Ayuntamiento de Horcajo de Santiago (Cuenca):** Presentación Oferta Turística. Fiesta de "El Vitor".

-Sala Presentaciones Stand de Cuenca De 12:00-12:30 h. **Ayuntamiento de Uclés (Cuenca):** Presentación Oferta Turística.

-Sala Presentaciones Junta de Comunidades De 12:30-13:30 h.

Empresa Pública Don Quijote de la Mancha 2005: Avance Programa Cultural del IV Centenario Ruta de D. Quijote y Libro "Tierra de Vida".

-Sala Presentaciones Junta de Comunidades De 13:30-14:00 h. **Ayuntamiento de San Clemente (Cuenca):** Presentación Oferta Turística. Fiesta Romería Virgen de Rus y Degustación Gastronómica.

-Stand de Cuenca Cerámica El Cántaro-Mota del Cuervo (Cuenca): Artesanía en vivo.

Sábado 31 (Día de Guadalajara)

-Sala Presentaciones Junta de Comunidades De 12:30-13:30 h. **Junta de Comunidades:** Parques Arqueológicos de Castilla-La Mancha.

-Stand de Cuenca Mimbres -Luis Encijo- Villacornejos de Trabaque: Artesanía en vivo.

-Plaza de las Provincias De 16:00-16:30 h. **Actuación Grupo Folklorico-Dulzaineros de Cuenca.**

Domingo 1 (Día de Cuenca)

-Sala Presentaciones Junta de Comunidades De 11:00-12:00 h.

Diputación Provincial de Cuenca: Presentación del Nuevo Patronato de Desarrollo Provincial. Convenios Grupos Acción Local. Turismo (Directrices). Otras Actividades: Plan de Senderos.

-Sala Presentaciones Junta de Comunidades De 12:30-13:30 h. **Asociación Provincial de Hostelería de Cuenca:** Cuenca, aventura todo el año.

-Posada 14:30 h. **Restaurante Los Callejones-Las Majadas:** Degustación productos típicos de Cuenca.

-Stand de Cuenca Mimbres-Luis Encijo-Villacornejos de Trabaque: Artesanía en vivo.

-Plaza de las Provincias De 17:00-17:30 h. **Actuación Grupo Folklorico-El Rodenal-Sotos.**

Los alcaldes opinan sobre FITUR

Los alcaldes de municipios que tienen mucho que decir en cuanto a turismo explican sus proyectos de futuro y la participación de sus municipios en la Feria Internacional de Turismo (FITUR) de Madrid.

- 1.- ¿Qué se está haciendo en su municipio en el apartado turístico?
- 2.- ¿Cómo participan en FITUR 2004?
- 3.- ¿Cuál va ser la incidencia de la conmemoración del IV Centenario de El Quijote?



Corral de Comedias de Almagro (Ciudad Real).

Manuel Sancho, alcalde de Almagro

1.- "Hace poco se han inaugurado dos casas rurales y se están construyendo dos nuevos hoteles con lo que alcanzaremos un número razonable de plazas hoteleras."

Además, estamos traba-

jando con las mancomunidades de Tierra de Caballeros y Tablas de Daimiel y Campo de Calatrava en un plan de dinamización turística y un Proder de cara a crear un Parque Cultural de gran envergadura en el Campo de Calatrava, una zona de gran valor cultural y turístico pero

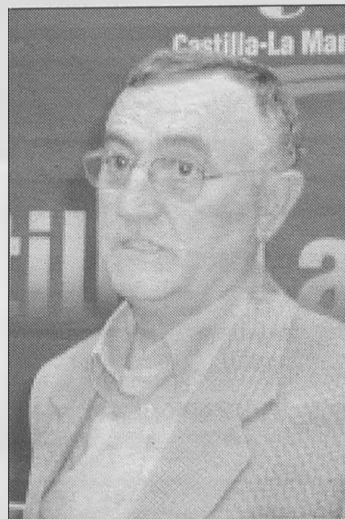

Manuel Sancho.

a la vez muy desconocida. Con ello buscamos que, desde Almagro, los turistas tengan posibilidades de desplazarse hacia el resto de los municipios, en los que ya se están planteando diversas actuaciones".

2.- "En el stand conjunto de la Junta, en el de la Diputación de Ciudad Real y en los de las dos mancomunidades".

3.- "Nos han hecho una serie de propuestas, pero la verdad es que de momento estamos expectantes aunque sabemos que tenemos que participar en varias cosas. Ese año el Festival va a estar centrado en Cervantes y tendremos mucha participación".

Santiago Lucas-Torres, alcalde de Campo de Criptana

1.- "Se van a abrir nuevas infraestructuras como la Casa de la Torrecilla, a cargo del Ayuntamiento; se va a ubicar un hotel de alto standing en la Sierra de los Molinos y otro de carretera. Entre todos suman cerca de 200 plazas hoteleras".

2.- "Vamos a realizar una apuesta muy fuerte con presencia en dos stands, uno con ACEVIN, presentando las rutas de bodegas y nuestros vinos y su futuro."

También presentamos el proyecto turístico de Campo de Criptana, denominado Preparando el IV Centenario".

3.- "Ya está afectando. En los últimos tiempos hemos recibido muchas peticiones de restauradores y hotele-

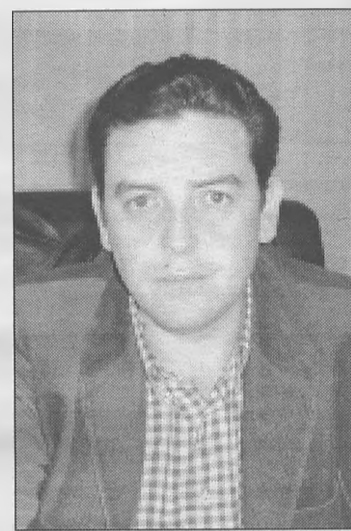

Santiago Lucas-Torres.

ros para instalarse aquí.

Además, estamos preparando una Semana Internacional de la Música, una de las señas de identidad de Campo de Criptana y vamos a crear el premio Quijote de la Música".



Molinos de viento de Campo de Criptana (Ciudad Real).



José Díaz-Pintado.

José Díaz-Pintado, alcalde de Argamasilla de Alba

1.- "Se están creando casas rurales, el hotel de Las Pachecas puede ser interesante, y tenemos que ver la fórmula de ver las existentes estudiando la instalación de una hospedería en lo que era el antiguo cuartel de la Guardia Civil. Un dato muy interesante es que en todo lo que es la zona del Castillo

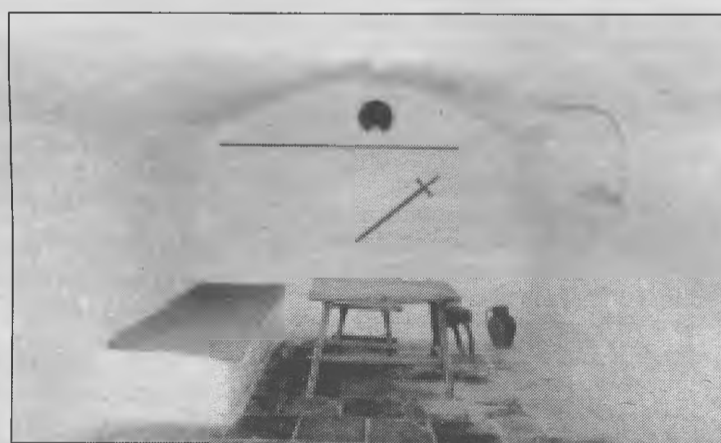

Cueva de Medrano de Argamasilla de Alba (Ciudad Real).

queremos establecer una zona de turismo rural y de albergue juvenil".

2.- "Nosotros siempre acudimos junto a la Diputación y la Junta pues económicamente no podemos hacerlo de otra forma."

Este año queremos llevar una representación de productos de nuestro pueblo, unos posters, láminas y pins".

3.- "En este asunto estamos trabajando en mu-

chas direcciones. Con nuestra presencia en ferias internacionales, la publicación de un libro de crónicas de viajeros extranjeros que han pasado por aquí, preparando un certamen periodístico sobre la implicación cervantina de Argamasilla de Alba. También estamos acondicionando determinados monumentos emblemáticos y estamos viendo la fórmula de que las infraestructuras de la localidad estén a la altura de las necesidades que se van a demandar en 2005".

Sebastián García, alcalde de Socuéllamos

1.- "Desde hace unos meses está trabajando una Agente de Turismo de cara a potenciar el proyecto de dinamización turística de Socuéllamos y para incorporarnos en el programa del IV Centenario de El Quijote. Además está trabajando con empresas y comercios en la potenciación turística".

2.- "Socuéllamos va a estar en FITUR dentro de las "Rutas del Vino" y nuestro trabajo va a ser seguir presentando la localidad en el ámbito turístico. En este momento vamos a señalar las rutas del vino en Socuélla-

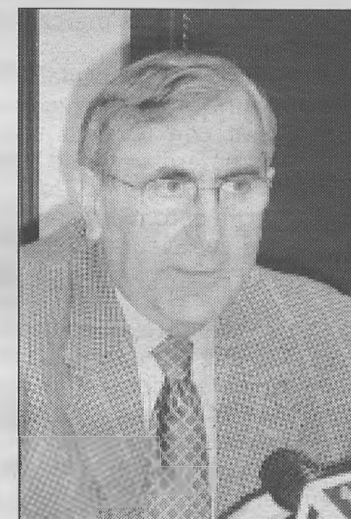

Sebastián García.

mos y a editar una nueva guía de las "Rutas del Vino".

Mariano Sabina, alcalde de Villanueva de los Infantes

1.- "La promoción turística de Villanueva de los Infantes se encamina a través de varias vías, como la promoción en ferias internacionales y nacionales, la edición de folletos y a través de la Mancomunidad Tierra de Caballeros y Tablas de Daimiel, con la que estamos gestionando un plan de dinamización turística y con la que anualmente participamos en unas diez ferias, desde FITUR, en enero, hasta INTUR, en noviembre.

Lo más importante no es la promoción porque recibimos ya una llegada de turistas como para que se cubran todas las infraestructuras. Nuestra necesidad es en colaboración con la Asociación de Empresarios Turísticos y Artesanos de Villanueva de los Infantes mejorar las infraestructuras y generar otras nuevas. Últimamente se han triplicado el número de casas rurales, se van a ampliar las plazas de la Hos-

pedería y hay un proyecto de compra por parte de una gran empresa internacional al de un edificio emblemático como la antigua Fábrica de Harina para la ubicación de un nuevo hotel, junto a otro similar de una familia.

Estos dos últimos proyectos son a medio plazo y mejorarán la oferta turística de la localidad".

2.- "Villanueva de los Infantes va a participar conjuntamente con la Mancomunidad Tierra de Caballeros, junto a Almagro, Daimiel, Valdepeñas, Villarrubia de los Ojos y Ciudad Real. Participamos conjuntamente porque creemos que es un destino turístico de gran rentabilidad y en el que se puede potenciar la individualidad de cada uno a un coste económico moderado, pues entre Junta y Diputación pagan el 90 por ciento del stand".

3.- "Debería influir a favor de la creación de infraestructuras que permanecieran en el tiempo. Villanueva de los Infantes respecto a Cervan-



Mariano Sabina.

tes tiene experiencias totalmente positivas como fue la celebración del IX coloquio internacional donde especialistas mundiales en El Quijote participaron durante tres días en 1999. Está hecho el ofrecimiento para que este coloquio vuelva a celebrarse aquí. La población y el sector económico está muy interesado en esta celebración, pese a que no sólo tenemos como núcleo central a El Quijote, sino también a Quededo".

Jesús Martín, alcalde de Valdepeñas

1.- "Tenemos una política de iniciativa privada para superar nuestro handicap de plazas hoteleras y así se van a inaugurar casas rurales y más plazas hoteleras.

Hemos creado el Patronato Municipal de Comercio y Turismo y a partir de ahora todo "será distinto" que es nuestro lema.

Contamos con un yacimiento arqueológico, tenemos un patrimonio pictórico importantísimo, un atractivo como es la industria vitivinícola y nuestra oferta en turismo de interior es magnífica y estamos trabajando para que se de a conocer".

2.- "Estamos en una ruta turística que es Tierra de Ca-



Jesús Martín.

balleros y luego con la Diputación vamos dentro de los campos de Calatrava y Santiago y en el stand de la Junta, sumando intereses".

Alfonso Escudero, alcalde de Mota de Cuervo

1.- "Turísticamente tenemos muchos atractivos como los molinos, el complejo lagunar, la gastronomía o el futuro centro de interpretación. Aquí tengo que romper una lanza por el sector privado y agradecer su iniciativa. Este sector es básico para el desarrollo turístico de un municipio. Ahora mismo tenemos dos casas rurales, una posada y un hotel, inmerso en unas obras de mejora y ampliación. Esto es un aliciente para que las personas que nos visiten puedan pernoctar en el mu-



Alfonso Escudero.

nicipio".

3.- "Se le está dando mu-

cha importancia y esperamos que como pueblo molinero redunde en nuestro beneficio y en el de toda la región. De momento estamos en una situación de espera pues tenemos iniciativas planteadas y estamos a la espera de que la fundación creada para tal efecto sea el motor que empuje a los ayuntamientos. Nosotros estamos dispuestos a colaborar en cualquier tipo de proyecto y sobre todo necesitaríamos apoyo en cuanto al mantenimiento y conservación de nuestros molinos. También me gustaría que este año se aprovechara para establecer rutas e itinerarios".



Plaza de España de Valdepeñas (Ciudad Real).

Antonio Arroyo, alcalde de Membrilla

1.- "Los movimientos en este sentido suelen ser por costosos lentos, no obstante, estamos en la dinámica de poner en valor un punto atractivo como es el Molino del Rezuelo, muy visitado últimamente. También queremos poner en valor los restos arqueológicos de la Motilla del Espino y del Ciervo, el paraje de Los Abardinales, la Ruta de los Molinos, las casas solariegas, y estamos en esa labor de sumar atractivos a la comarca para hacerla visitable.

En cuanto a plazas hoteleras tenemos que agradecer a la iniciativa privada que el año pasado inauguró un pequeño establecimiento, que siempre está a tope de ocupación, por lo que no es raro que en fechas próximas lo amplíe.

Respecto a casas rurales tenemos entre manos un inmueble de antigua hidalguía con una estructura preciosa y el dueño está valorando la posibilidad de convertirla en un negocio de este tipo".

2.- "Membrilla va dentro

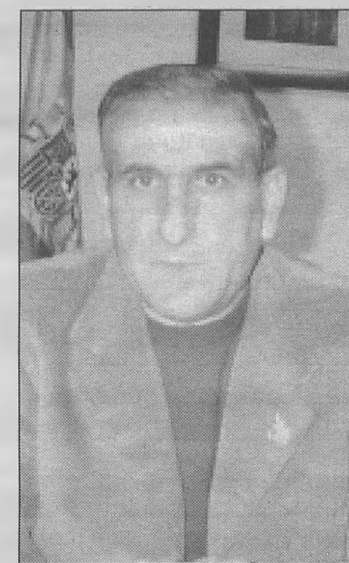

Antonio Arroyo.

de la Mancomunidad La Mancha, para ofrecer los atractivos de la comarca, y luego dentro de la Diputación y la Junta".

3.- "La recuperación del Molino del Rezuelo y la habilitación de esta zona para el ocio se puede convertir en un referente de la ruta quijotesca, junto a la visita de la parroquia, la Motilla y la ermita del Espino. Eso es lo que podemos aportar amén de nuestra gastronomía".

Manuel Pérez Castell, alcalde de Albacete

1.- "En la provincia de Albacete lo que se está haciendo es crear una infraestructura importante en torno a las comarcas que tenemos: Ruidera, Ribera del Júcar, las sierras y los ojos y nacimiento del río Mundo. Las comarcas naturales se están potenciando con infraestructura hotelera y casas rurales, que tienen una enorme aceptación. Desde Albacete lo que estamos potenciando es el turismo comercial, fomentando las comunicaciones, la ampliación de los polígonos industriales, los hoteles y restaurantes y los acontecimientos deportivos y culturales, aprovechando el campo de golf, el circuito de velocidad y los próximos palacios de congresos y ciudad

del transporte. Estamos procurando que este conjunto de realidad promueva un turismo de interior y comercial"

2.- "Tenemos un stand dentro del de la Junta de Comunidades de Castilla-La Mancha, porque Albacete somos algo en tanto que formamos parte de esta región, al igual que el resto de provincias".

3.- "De cara al IV Centenario queremos colocar el Palacio de Congresos como lugar de difusión, encuentro y difusión de lo que es la región en todos sus aspectos: comerciales, turísticos, culturales, de ocio, etcétera. Por otra parte, en el 2005 el AVE Albacete-Valencia tiene que ser una realidad como lo va a ser este verano el puente aéreo a Barcelona. De otro

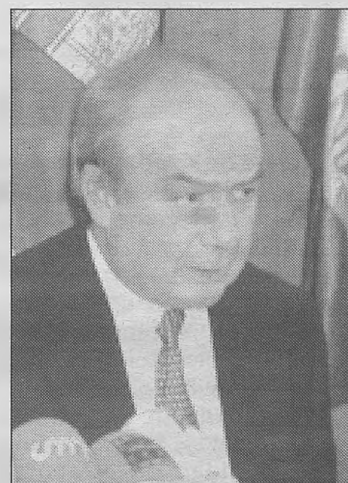

Manuel Pérez Castell

lado, hay una operación de toda la ruta de El Quijote, con la recuperación de los caminos naturales que nos van a permitir disfrutar paseando por esta ruta. En concreto en Albacete hay 70 kilómetros de estos caminos.

El próximo año será clave en la región, pues la conmemoración del IV Centenario de la publicación del libro inmortal de Cervantes ha de suponer un salto cualitativo para Castilla-La Mancha

Los castellano-manchegos, verdaderos protagonistas del IV Centenario de "El Quijote"

El año 2005 vendrá marcado en Castilla-La Mancha por la conmemoración del IV Centenario de la publicación de "El Quijote". Esta celebración ha de servir para que la región de un salto cualitativo. Esta efeméride va a brindar la oportunidad de dar

a conocer Castilla-La Mancha internacionalmente, no sólo en su aspecto cultural o literario, sino también en aspectos como el económico, comercial, industrial, cultural y, por supuesto, turístico. Se trata, en definitiva, de transmitir la imagen de Cas-

tilla-La Mancha como la de una región moderna, llena de oportunidades e idónea como escenario de inversiones. Por ello, desde el Gobierno regional invitan a todos los castellano-manchegos a sumarse a esta importante conmemoración.

La conmemoración del IV Centenario de El Quijote ha unido a todos los sectores de la región, que ven una oportunidad inmejorable de desarrollo, con una dimensión no sólo cultural y literaria, sino también económica y social.

De cara a la celebración de los actos conmemorativos de la publicación de "El Quijote" se ha constituido la empresa pública "Don Quijote de la Mancha 2005, S.A.", creada para coordinar las actuaciones que, con este pretexto, se organicen para la promoción exterior e interior de productos y servicios de la Comunidad Autónoma, en particular el turismo y las actividades de carácter social y de cooperación.

La imagen visible de este IV Centenario es un aspa es el velamen del molino de viento formado por cuatro brazos en cruz. Este logotipo se eligió tras la celebración de un concurso internacional, organizado por el Gobierno regional.

Se trata de un símbolo en forma de aspa que representa el molino manchego dominado por la palabra "QVIXOTE", en castellano antiguo y partida en dos líneas en semejanza a la primera edición de la universal obra de Cervantes. El diseño hace referencia a la ilustración de la primera portada de El Quijote, correspondiente a la edición de Juan de la Cuesta de 1605.

Los autores del logotipo ganador son Nicolás Reyners, Alberto Salván y Francisco Villar, de 2º de Diseño Gráfico del Instituto Europeo Di Design de Madrid.

Este logotipo ya se pueden ver en muchos actos y lugares, entre ellos la ropa deportiva de el Albacete Balonpié, Balonmano Ciudad Real, el Voleibol Femenino de Albacete y la Unión Deportiva Gestesa de Guadalajara.

Buena muestra de la importancia de la conmemoración del IV Centenario es la relevancia internacional que ya está comenzando a tener. Así, el presidente de la Fun-



Foto superior: El Quijote centrara las celebraciones/ A la izquierda: El Albacete C.F. es uno de los equipos de la región que luce el logotipo del IV Centenario/ Sobre estas líneas: Detalle del logotipo.

dación Cervantina de México, Eulalio Ferrer Rodríguez, señaló que el proyecto que tiene el Gobierno de Castilla-La Mancha para celebrar el Cuarto Centenario de la primera publicación de El Quijote es una idea "justísima y resonante". Además, auguró que, por este motivo, la Comunidad Autónoma se convertirá en "un lugar de peregrinación" del mundo que ama El Quijote y todo lo que este personaje simboliza.

Como no puede ser de otra manera, en este Centenario participarán numerosos municipios e instituciones de la región. Entre ellos,

la ciudad de Toledo, muy presente en la novela más universal, concretamente en el capítulo IX.

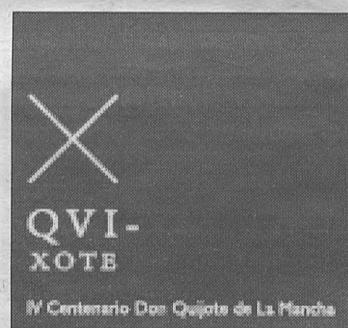
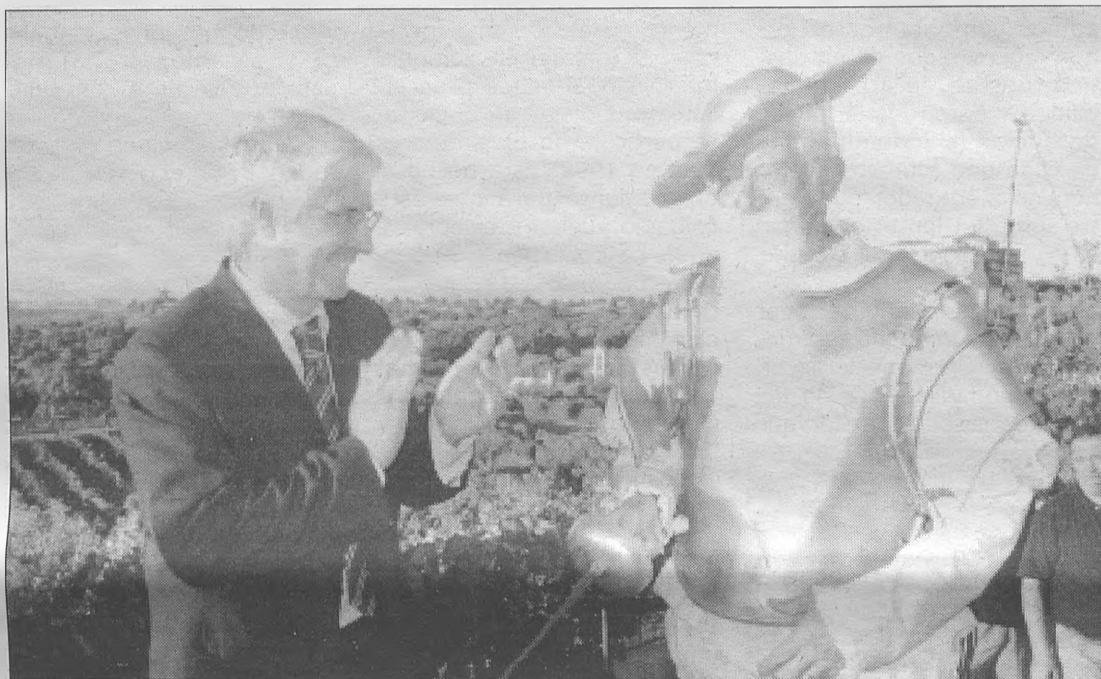
Otras de las localidades que participarán activamente en el IV Centenario serán los municipios toledanos de Esquivias y El Toboso.

El alcalde de Esquivias, Julio Torrejón, ha expresado la posibilidad de colaborar en los proyectos que se pongan en marcha, ya que, según destacó, esta población, enclavada en la denominada 'Mancha Alta', está haciendo importantes aportaciones cervantinas. Torrejón indicó en este sentido que muchos de los personajes

que aparecen en El Quijote, como el cura Pedro Pérez o Pedro Chicote, están relacionados con gentes que vivieron en Esquivias.

También la alcaldesa de El Toboso, Natividad Martínez, ha destacado la importancia de este evento, expresando la voluntad de colaboración en sus proyectos. Esta localidad tiene intención de retomar un proyecto relacionado con El Quijote, ideado en 1925 y que consistía en la construcción de una estatua, una iniciativa que contó con 25.000 reales por parte del rey Alfonso XIII.

También han mostrado sus ganas de colaborar en

el IV Centenario los representantes de la Asociación de Desarrollo del Campo de Montiel y Campo de Calatrava "Tierras de Libertad".

Entre las ideas que han sugerido para reivindicar la identidad cultural e histórica de esta zona figura la ordenación del turismo comarcal en torno a Don Quijote a través de rutas.

A otro nivel, el Ayuntamiento de Argamasilla de Alba ha sido invitado a participar en la Comisión Nacional para la Conmemoración del IV Centenario de la publicación de Don Quijote, conforme al escrito remitido desde el Ministerio de Educación, Cultura y Deporte, en el que se pone de manifiesto que la cultura española conmemorará el 2005 el IV Centenario de la publicación de esta gran obra literaria, motivo por el cual el Gobierno de la Nación constituirá la correspondiente Comisión Nacional, en cuyo seno tendrán que aprobarse las actividades conmemorativas pertinentes para dar el adecuado relieve a este efeméride.

Otro de los eventos donde se va a notar intensamente la conmemoración del IV Centenario va a ser en el Festival Internacional de Teatro Clásico de Almagro (Ciudad Real), cuya edición de 2005 contará con actos de carácter "extraordinario" para conmemorar el aniversario de la publicación de El Quijote. Además, la obra teatral de Miguel de Cervantes será protagonista de la programación del Festival el próximo año.

Dentro de los múltiples apoyos institucionales que ha generado el IV Centenario, la Universidad de Alcalá de Henares (Madrid) ha mostrado su deseo de participar y colaborar en esta celebración. Su Rector, Virgilio Zapatero, ha expresado que Alcalá es la patria de Cervantes y por ello "queremos estar en la celebración del IV Centenario y no queremos hacer nada al margen de lo que haga la Comunidad de Castilla-La Mancha."

De ruta en ruta por Castilla-La Mancha

Castilla-La Mancha es uno de los principales destinos turísticos de interior en España, como lo demuestra el notable incremento del turismo en los últimos años. La región cuenta con un rico patrimonio natural, histórico-artístico y cultural. Con dos ciudades Patrimonio de la Humanidad, Cuenca y Toledo, además de 30 conjuntos históricos declarados. Castilla-La Mancha es probablemente una de las regiones más conocidas universalmente, gracias a las andanzas de Don Quijote de la Mancha. Una buena forma de conocer profundamente esta tierra es a través de sus rutas turísticas, que ofrecen recorridos en los que se aunan historia con naturaleza, arquitectura con gastronomía, cultura con sosiego...

A toda esta amplia oferta turística se le suma ahora la "Ruta de Don Quijote", que se presenta públicamente en la presente edición de FITUR.

Sobre esta iniciativa, el consejero Portavoz, Emiliano García-Page, ha destacado que estamos trabajando para que el año 2005, el de la conmemoración del IV Centenario de la publicación de El Quijote, sea un punto de inflexión extraordinario en la memoria de este símbolo y, sobre todo, en lo que significará para el propio desarrollo de la región". De esta forma, el portavoz del Ejecutivo regional se refirió a la aprobación por el Consejo de Gobierno de la ampliación del capital social de la empresa pública Don Quijote de La Mancha 2005, por un importe de 45 millones de

euros, para atender las numerosas actividades a realizar, así como a la aprobación de un convenio para la ejecución del proyecto turístico regional "Ruta de Don Quijote".

García-Page subrayó que es "un programa muy ambicioso que, en todas las políticas del Gobierno de Castilla-La Mancha, pretende dejar una huella profunda en la región aprovechando esta conmemoración". La diversidad de Castilla-La Mancha ofrece la posibilidad de disfrutar de uno de los mayores y más espectaculares territorios,

con gran parte de la superficie protegida por parques y reservas naturales. Entre ellos encontramos ecosistemas singulares que nos invitan a recorrer rincones sorprendentes por lo que el turismo rural y de naturaleza está experimentando un intenso crecimiento. Debido a esta diversidad y extensión (79.226 kilómetros cuadrados) la Junta de Comunidades de Castilla-La Mancha ha confeccionado 30 rutas que recorren las cinco provincias mostrando lo mejor de la región. Por provincias, en

Guadalajara se puede disfrutar de "La Campiña:

Entre el Henares y el Jarama", que recorre localidades como Marchamalo, Alovera o Cabanilla del Campo"; "Palacios y Castillos en el Valle del Henares", una ruta muy clásica

en la que se podrá disfrutar de la visita a Hita, Cogolludo, Hita o Sigüenza. No podía faltar una ruta por "La Alcarria: Páramos y valles", donde se gozará con la visión de lugares como Torija, Brihuega, Pastrana o Mondéjar. Otra de las rutas es la del "Señorío de Molina-Valle del Mesa", por Tortuera, Hinojosa o Molina de Aragón. Otros recorridos



indispensables en la provincia de Guadalajara son los de "La Arquitectura Negra"; "El Románico del Norte" y "El Alto Tajo".

En la provincia de Cuenca es indispensable la ruta por "La Serranía", que recorre municipios de alto valor ecológico como Priego, Tragacete o Beteta.

Otro recorrido de gran belleza natural y arquitectónica es "La Ruta de los embalses a Uclés y Segóbriga", que discurre por Tarancón, Buendía, Huete, Segóbriga o Uclés.

Otra de las rutas conquenses es la de "La Serranía Sur", que atraviesa, entre otra localidades, Villar del Humo, Landete o Laguna del Marquesado.

Además, por Cuenca se puede disfrutar de los parajes de "La Manchuela" y "La Mancha conquense".

La provincia de Albacete también cuenta con numerosas rutas como: "Los Llanos de La Mancha"; "Valle del Júcar"; "Riqueza monumental entre Albacete-Chinchilla-Almansa"; "El Campo de Hellín y Tobarra"; "Sierras de Alcaraz y Segura" y "Camino de Montiel".

En Ciudad Real existen numerosas rutas, mezcla de naturaleza, arquitectura y cultura. Así, podemos disfrutar de "La Ruta de los Caballeros y el Vino"; "Valle de Alcudia-Sierra Madrona"; De Daimiel a Ruidera: Naturaleza y Arte"; "La Ruta de El Quijote"; "Cabañeros y el Patrimonio Natural y Arquitectónico en los Montes de Toledo".

Por último, Toledo, debido a su monumentalidad, diversidad y extensión, cuenta con muchas rutas turísticas. Entre ellas está la de "La Jara Alta y los Montes de Toledo", que comienza y finaliza en

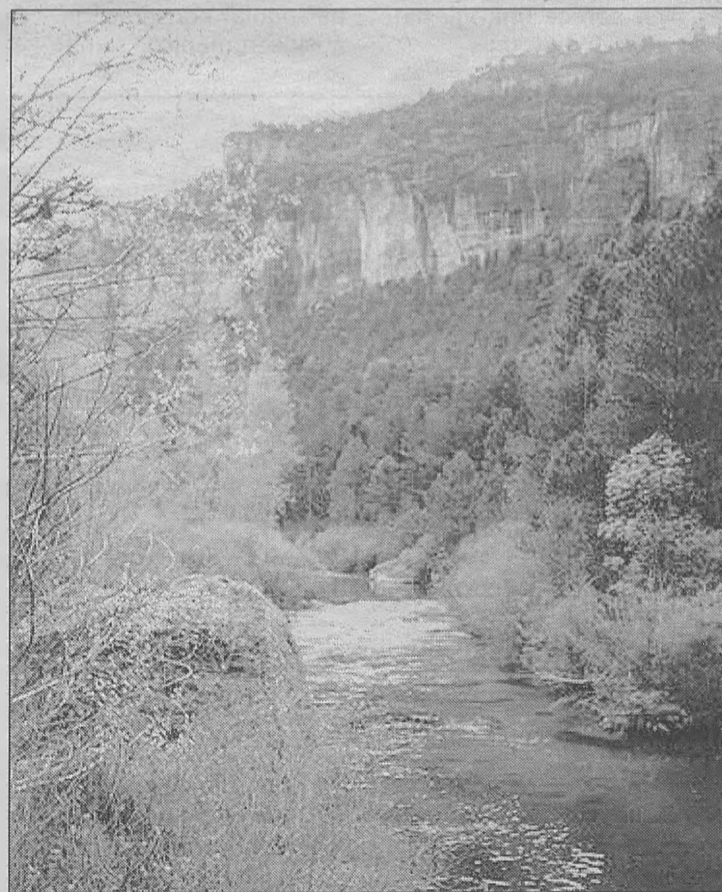

Talavera de la Reina; "Artesanía y Naturaleza: Campana de Oropesa-Jara Baja", que recorre localidades como Lagartera, Oropesa o Puente del Arzobispo; "De los Valles del Tajo y el Alberche a la Sierra de San

Vicente", por Cebolla, Escalona o Cazalegas y "Parques Arqueológicos". Otras rutas propuestas son: "Castillos del Sur de Toledo"; "Iglesias y Plazas en la Mancha Toledana" y "Pueblos y Caminos del Lazarillo".

La Mancha conquense

Tierra de paso, abierta y sin murallas, donde las inmensas llanuras se ondulan para colocar fortalezas o anidar molinos de viento. Es la zona más poblada de la provincia y donde están situados los mayores pueblos. Podemos encontrar un importante patrimonio artístico y arqueológico en estas poblaciones, situadas entre el Embalse de Alarcón y el río Záncara, además de la mayor concentración de lagunas interiores peninsulares, especialmente atractivas para las aves migratorias, en este espacio de reconocido valor ecológico.

La Almarcha

Importante cruce de caminos y población junto a la que pasa la N- III Madrid-Valencia. Aquí comenzaremos las visitas de esta ruta acercándonos a ver su iglesia parroquial renacentista, y en los alrededores el pozo Airón, una profunda laguna donde la leyenda cuenta que arrojaron a veinticuatro doncellas.

Honrubia

Conjunto urbano de interés, en el que destaca la casa-palacio de Abajo, con una portada del s. XVII y otra del s. XVIII. En la iglesia parroquial de Nuestra Señora de la Asunción se conserva un magnífico órgano del s. XVII, y en el centro de la población se levanta la ermita del Santo Rostro, obra del s. XVII que más bien parece una iglesia. En su interior hay un

magnífico retablo en el altar mayor, barroco. En el exterior destacan el cimborrio peraltado a cuatro aguas y una extraordinaria portada manierista. Próximas al pueblo existen unas canteras de alabastro que siguen en explotación.

El Cañavate

Población muy antigua, de origen romano, que se extiende bajo las ruinas de su castillo, situado en el cerro del Castillejo. Es una antigua fortaleza del s. XIV de la que se conservan pocos restos. En el cerro, junto a estas ruinas, se encuentra la ermita de la Virgen de Trascastillo, del s. XVI, de planta basilical y estructura renacentista. Tiene en su interior un buen artesonado y en el ábside cuenta con un baldaquino herreriano. La iglesia parroquial conserva un ábside románico, siendo el

resto del s. XVI. Es de planta basilical con tres naves; la nave central está cubierta por un artesonado de gran calidad. La portada de acceso es plateresca.

San Clemente

Su casco antiguo se desarrolla en torno a la Plaza Mayor, donde se encuentran el Ayuntamiento, del s. XVI; la iglesia parroquial de Santiago Apóstol, s. XV, renacentista con algunos elementos góticos. Muy decorado su interior, cuenta con varias capillas laterales y en el altar mayor una magnífica cruz gótica de alabastro proveniente de la ermita de la Cruz Cerrada, además de varios retablos.

Vara del Rey

Población con un gran pasado histórico y que cuenta con un interesante conjunto de edificaciones. En esta población todo parece girar en torno al Palacio del Marqués de Valdeguerra y que consiste en un conjunto formado por la casa-palacio y otras dependencias dedicadas a labores con almacenes y patios. Tiene una magnífica fachada principal, el patio renacentista, un curioso palomar y una capilla de interior gótica. El Ayuntamiento es un edificio prototipo del renacimiento del s. XVI, con arquería y soportales en la planta baja. Del s. XVI es también la ermita del Rosario y de 1634 la parroquial de la Asunción, con portada renacentista.

La Alberca de Záncara

Conjunto urbano de origen árabe de gran singularidad, en el que destacan el Ayuntamiento, del s. XVI, la iglesia parroquial de finales del s. XV, principios del XVI, que conserva un extraordinario altar mayor renacentista, en madera policromada; y el convento de los Carmelitas del que se conserva la iglesia, de los s. XVII y XVIII. Esta población tuvo fama

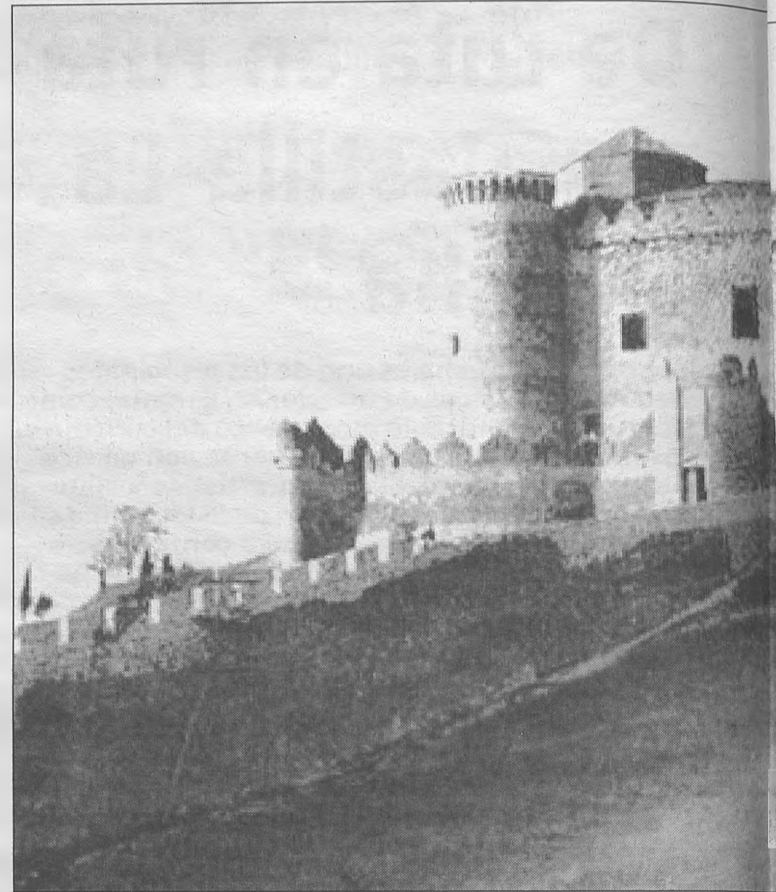

antiguamente por su fundición y fábrica de armas. Aquí se fabrica, en una cooperativa, el queso más famoso de la región, puro de oveja. Durante los carnavales se celebran las fiestas de Moros y Cristianos, llenas de colorido.

Las Pedroñeras

Su casco antiguo en forma de almendra está considerado como el mejor de la comarca manchega conquense. Sus calles invitan a un sugerente y atractivo paseo en el que encontraremos grandes casonas muy bien cuidadas, como la casa-palacio de los Molina, del s. XVIII, la Casa de Mendizábal, la Casa del Curato, la Posada, la

El Pedernoso

Cuenta con un interesante conjunto urbano entre lo que cabe destacar algunas casas de labranza de los siglos XVII y XVIII, y las casas solariegas de las Catorce Rejas del s. XVII. En la Plaza Mayor se encuentran algunas de las construcciones más importantes: el Ayuntamiento, del s. XVII, el pósito y la cárcel. Dos edificios religiosos, la iglesia parroquial de la Asunción, y la ermita de Santa Ana. Siguiendo esta carretera nos aproximaremos a una de

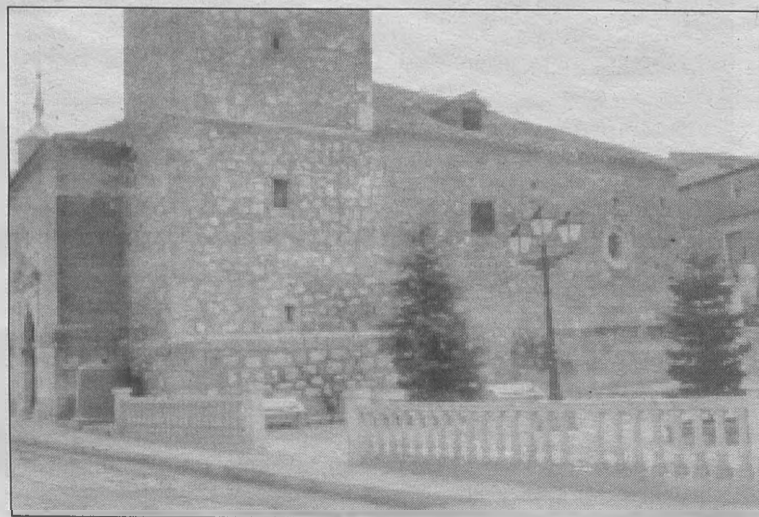

**Tierra de paso,
abierta y sin
murallas, donde las
inmensas llanuras se
ondulan para colocar
fortalezas o anidar
molinos de viento.
Es la zona más
poblada de la
provincia de Cuenca,
y donde están
situados los mayores
pueblos**

antigua residencia de Jesuitas, del s. XVI y hoy sede de los juzgados, la casa consistorial en la Plaza Mayor, donde también se encuentra la parroquia de la Asunción, del s. XVI. En dirección a Las Mesas se encuentran una serie de lagunas de gran interés ecológico, pues sirven de reposo a las aves migratorias.

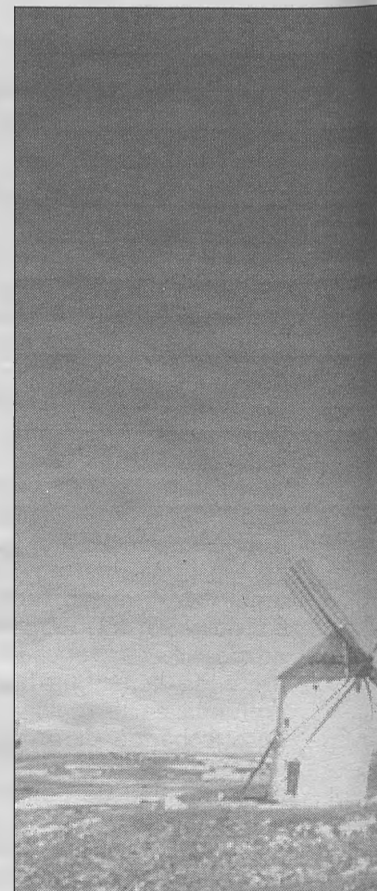

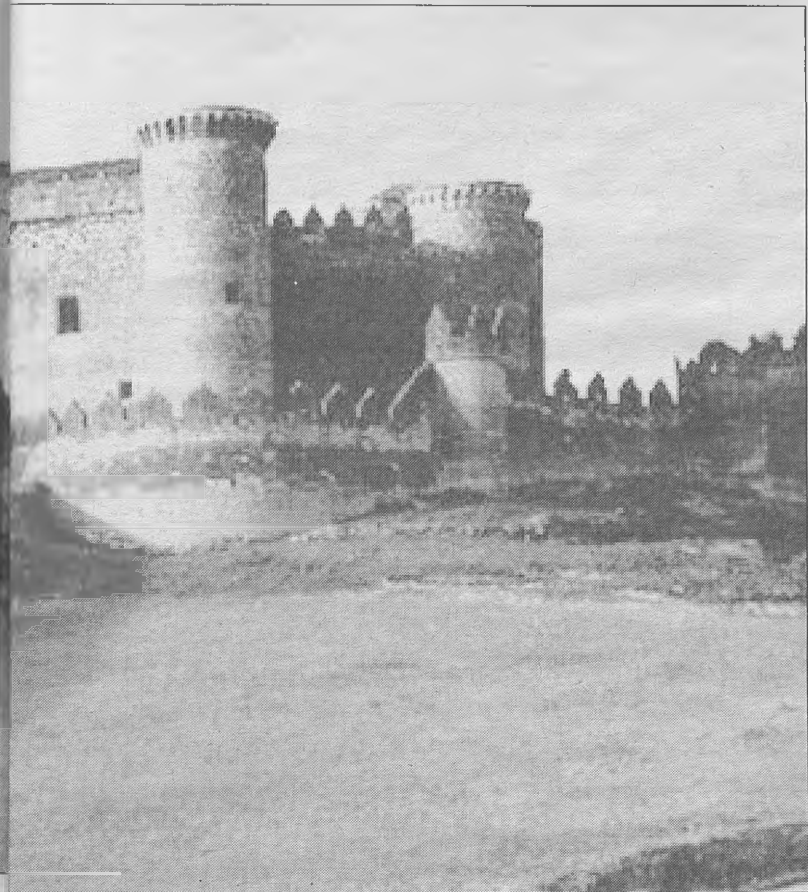

Mota del Cuervo, conocida como "El Balcón de la Mancha" posee un carácter monumental, destacando por su majestuosidad el conjunto de los molinos de viento, que flanquea la población en lo alto de la Sierra

antiguo Hospital de Pobres, hoy utilizado como almacén; el magnífico edificio del Pósito, gótico del s. XV; la iglesia parroquial de San Miguel Arcángel, s. XVI-XVII, y las ermitas de Santa Ana y de San Sebastián. Una carretera local en dirección a Las mesas, nos lleva al paraje natural de la Laguna de Manjavacas, uno de los humedales más importantes de La Mancha, y que en la actualidad es "reserva natural". En este paraje se encuentra la ermita de Manjavacas.

Belmonte

Villa natal de Fray Luis de León. Es un conjunto monumental de gran interés, que conserva importantes edificios civiles y religiosos además de un muy bien conservado castillo.



las zonas lacustres más importantes de La Mancha, con gran cantidad de aves acuáticas y migratorias: la laguna del Paso de la Muela y la de la Celadilla.

Sta. M^a. de los Llanos

Interesante traza de poblamiento medieval en forma de almendra y un desarrollo en torno a un pequeño promontorio; lo más destacable es la iglesia de la Asunción, del s. XVI, construida sobre otra anterior. El ábside es románico y en su interior destacan un retablo renacentista en madera

policromada y otro churrigueresco.

Mota del Cuervo

Municipio de gran influencia comarcal, con un notable grupo de siete molinos de viento. Éstos, junto con los de poblaciones como Campo de Criptana y Consuegra, dan la típica imagen de la Mancha de Don Quijote. Su conjunto urbano se estructura en torno a las plazas del Ayuntamiento y de Cervantes. Se conservan una buena cantidad de casas señoriales de los s. XVI al XVIII, con escudos y fachadas típicas de la arquitectura manchega, el



Uno de los elementos más importantes del complejo monumental de Belmonte es su recinto amurallado (s. XV y XVI) que con la muralla y las puertas pone en comunicación el casco urbano con el castillo; se conservan varios tramos en perfecto estado y varias puertas: la de Chinchilla es el acceso a la ciudad; la del Almudí, junto al Pósito, la de Monreal o de Toledo con un camarín a la Virgen de la Estrella.

San Clemente es el resumen del espíritu artístico del Renacimiento castellano, al que pertenecen la mayoría de sus edificios destacables, y que está considerada conjunto histórico artístico

Villaescusa de Haro

Villa manchega de gran interés histórico y monumental, con

importantes edificios gótico-renacentistas. Es villa desde 1347 por concesión del

maestre de Santiago, don Fadrique, siendo su época de mayor esplendor bajo el reinado de los Reyes Católicos y el s. XVI. Estuvo amurallada como se dice en las Relaciones de Felipe II y tenía cuatro puertas: la del Cerezo, la de Haro, de las Pilas y del Cubillo, esta última del s. XVIII. Su traza urbana se desarrolló a partir de un núcleo central donde se hallaba la fortaleza, hoy desaparecida, en el lugar del antiguo Ayuntamiento.



Riqueza monumental entre Albacete-Chinchilla-Almansa

Esta ruta está especialmente recomendada para aquellos que quieran conocer la parte más oriental de la provincia de Albacete, el espacio de transición entre el final de la Meseta y las primeras estribaciones de las sierras levantinas. Variedad de paisaje y riqueza patrimonial, desde la prehistoria a la actualidad; arte rupestre, arte ibérico, conjuntos urbanísticos de primera magnitud y una artesanía y unas fiestas de gran tradición y belleza.

Chinchilla de Montearagón

Situada sobre un cerro que domina la llanura manchega y sobre el que destaca la mole de su castillo. Fue un importante centro urbano en época musulmana.

Urbanísticamente ofrece un complejo trazado medieval bien conservado, presidido por su castillo. Se conservan restos de murallas, algunas partes de época árabe y la Puerta de Tiradores. En la población se conservan unos baños árabes, un buen número de casas blasonadas de los s. XVI-XVIII, la Casa de la Tercia, del s. XVI y, de la misma época, el antiguo pósito. En la Plaza Mayor se alza el Ayuntamiento, destacando en él la fachada que da a la

Corredera, y la que da a la plaza, con un largo balcón y el escudo de Carlos III. El edificio religioso más destacado es la iglesia parroquial de Santa María del Salvador, con una interesantísima mezcla de estilos, que va desde el gótico al barroco. Merece la pena recorrer sus calles, entrar en sus casonas, ver sus patios y acercarse al barrio del Hondón, con sus características casas excavadas en la tierra, con fachadas encaladas.

Bonete

Históricamente, primero fue aldea de Almansa, y después de Chinchilla, independizándose en el s. XVI. En su casco urbano destaca su iglesia parroquial de San Juan Bautista, construida entre

el s. XVI y el XVII y que es una mezcla de estilos que van desde elementos góticos a barrocos. Al exterior presenta una llamativa cúpula de teja vidriada en azul y de perfil levantino.

Montealegre del Castillo

En su término se encuentra el llano de la Consolación, con el Santuario del Cerro de los Santos, uno de los yacimientos que más piezas ibéricas ha proporcionado. En la plaza de la iglesia se encuentra la parroquia de Santiago, del s. XVIII, obra de grandes proporciones. En las cercanías existe un curioso acueducto, probablemente del s. XVIII, que desde el llano de la Consolación traía el agua para mover un molino harinero.

Almansa

Durante gran parte de su historia fue puerta y aduana de la Mancha y del Señorío de Villena. Los más característicos de su perfil es el espectacular castillo construido sobre una gran roca que corona la ciudad. En torno a él, una serie de callejuelas conforman el casco antiguo, donde podemos destacar como edificio emblemático el palacio de los Condes de Cirat, conocido también como la *Casa Grande*, actual edificio del Ayuntamiento. El espacio urbano que circunda el castillo está declarado conjunto histórico-artístico. Otros edificios religiosos destacables son el convento de las Angustias, con fachada barroca, el convento de San Francisco y la ermita de San Blas. La arquitectura civil está representada por interesantes casas solariegas del s. XVII; el antiguo pósito, hoy *Casa de Cultura*, y el Ayuntamiento, neoclásico.

Poco antes de llegar a Almansa, se encuentra el Santuario de Nuestra Señora de Belén, patrona de la localidad, una ermita barroca levantada en el s. XVII.

Caudete

En su término municipal se han localizado yacimientos arqueológicos tanto prehistóricos como ibéricos,



cuya muestra más representativa es la *cierva* que se conserva en el Museo de Albacete. Restos de una muralla almenada islámica. La parroquia de Santa Catalina del s. XVI, la iglesia y claustro del convento de las Carmelitas, y las ermitas del Rosario y Santa Bárbara y el santuario de la patrona, la Virgen de Gracia. Destacar la antigua Casa del Ayuntamiento y el palacio de los obispos de Orihuela. Son muy importantes sus fiestas de *Moros y Cristianos*.

Alpera

Situada en un lugar privilegiado en un valle, al abrigo de varias sierras superiores, a 1.000 metros de altura. Es de destacar su iglesia parroquial de Santa Marina y, en sus alrededores, los importantes abrigos de pintura rupestre levantina, como la cueva de la Vieja y

de El Queso, con magníficas representaciones de figuras humanas y animales.

Carcelén

Cuenta con un pequeño castillo-fortaleza del s. XV muy modificado. Consta de un torreón de planta cuadrada con torreoncillos en las esquinas, anejo a él existe un cuerpo rectangular de dos plantas. En el conjunto se aloja el Ayuntamiento y la escuela. La iglesia parroquial de San Andrés, es barroca con reformas neoclásicas.

Alatoz

Antiguo poblado medieval donde podremos ver su iglesia parroquial de San Juan Bautista, del s. XVIII, con decoración y retablo rococó. Conserva algunas tallas como la de Jesús Nazareno y la Dolorosa, de vestir, obras del discípulo de Salzillo, Roque López.

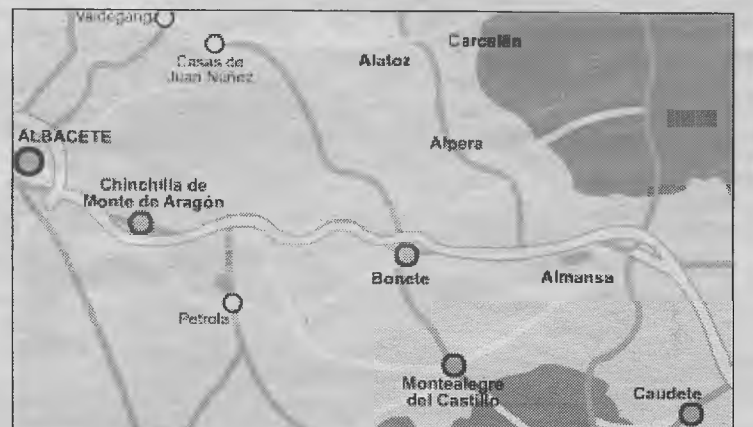

Tomelloso

Posada de Vid y Cultura



Caminos del Vino

Alcázar de San Juan
Socuéllamos
Valdepeñas

Pedro Muñoz
Tomelloso
Villarrobledo



www.caminosdelvino.org

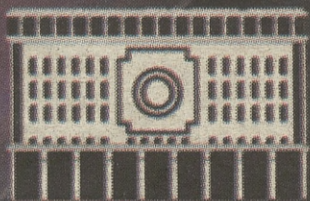

Ayuntamiento de
Albacete

Valdepeñas

Capital del Vino

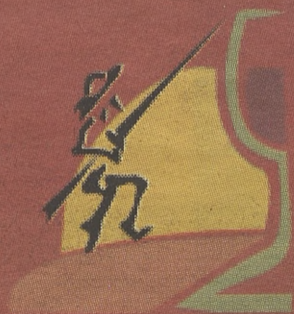

Caminos del Vino

Alcázar de San Juan
Socuéllamos
Valdepeñas

Pedro Muñoz
Tomelloso
Villarrobledo

www.caminosdelvino.org



Moral de Calatrava



“Con sólo verlo una vez, basta para recordarlo toda una vida”



EXCMO. AYUNTAMIENTO DE
MORAL DE CALATRAVA

Visítanos en FITUR

Moral de Calatrava

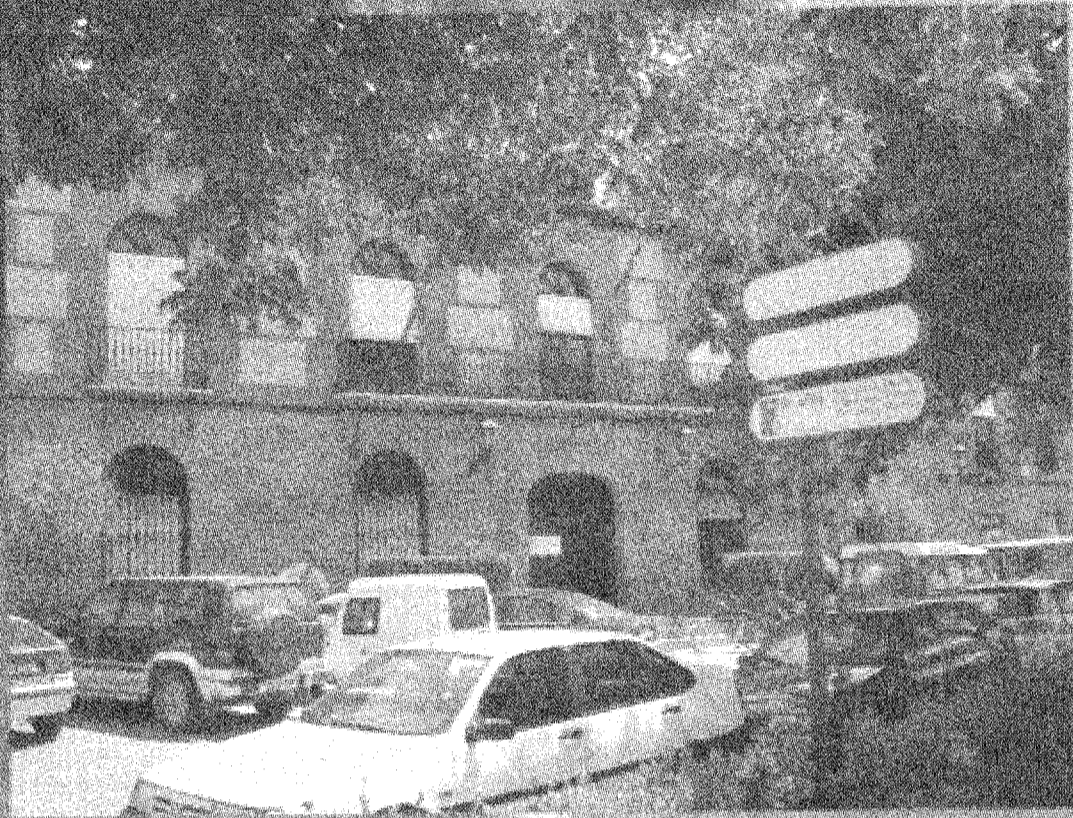

**"Con sólo verlo una vez, basta
para recordarlo toda una vida"**

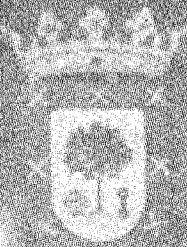

EXCMO. AYUNTAMIENTO DE
MORAL DE CALATRAVA

Visítanos en FITUR

La Sierra del Segura

Esta ruta se adentra en los abruptos parajes de la Sierra del Segura, situada entre el Sistema Ibérico y la Cordillera Bética y uno de los enclaves paisajísticos más desconocidos y de mayor interés de la región. Perfecta simbiosis entre la acción humana y la Naturaleza, con una arquitectura adaptada al medio natural que aquí se muestra casi intacto. Tierras fronterizas que conservan numerosos restos de su intensa historia, con una rica artesanía y una gastronomía sorprendente. Especialmente concebida para los amantes de la Naturaleza y todos aquellos que deseen realizar actividades al aire libre.



Elche de la Sierra

Es el centro de la actividad económica y comercial de la zona. Posee una interesante iglesia-colegiata de Santa Quiteria, importante edificio neoclásico de cuidadas proporciones, construida a finales del s. XVIII. En sus alrededores se hallan las simas de hoya Nevada y la Cueva Encantada, lugares de gran interés espeleológico.

Socovos

Los orígenes de la villa de Socovos son bastante antiguos, así lo demuestran los restos de pinturas de tipo esquemático y los diversos hallazgos arqueológicos prerromanos y romanos.

Férrez

Situada en un bello entorno, entre el Segura y el canal de Tarbilla. Conquistada por Fernando III fue cedida junto a otras poblaciones a la Orden de Santiago, en la encomienda de Socovos y se hizo villa en 1488. El edificio más interesante es su iglesia parroquial de la Asunción, obras del s. XVI; en ella podemos ver una Santa Ana Triple del s. XVI y un órgano de excelente calidad de fines del s. XVIII. En las afueras nos encontraremos rincones como el paraje del Atajadero o la zona recreativa del Arroyo de la

Mora. En la carretera que va a Hellín se encuentra el Puente de Hajar, donde hay una zona de baños y pesca. Aguas abajo se encuentra el paraje conocido como La Alcantarilla de Jover. Aquí se puede practicar el piragüismo, el "surf", la vela y la pesca.

Letur

"Pueblo fresco y deleitable, alegre, de mucha agua y frescuras", como se definía en la Relación de 1578. Su intrincado trazado urbano ha sido declarado conjunto Histórico Artístico, permanece casi intacto y es uno de los mayores atractivos de esta población. Cuenta en su término con interesantes pinturas rupestres de tipo levantino de época neolítica. Fue romanizada y se fortificó el cerro en el que hoy se encuentra ubicado. Su castillo se construyó en el s. XII.

Nerpio

Se encuentra situada en el extremo montañoso sudoccidental de la provincia, muy cerca de la divisoria con Andalucía y Murcia. Su enclave es muy pintoresco, así como tortuoso el trazado de sus calles que nos recuerdan su pasado musulmán. En su población destaca la iglesia parroquial de la Concepción, barroca, con un curioso cobertizo que



forma el camarín de la Virgen sobre la calle. En su término hay importantes restos fortificados, como la atalaya musulmana de Tarbona o Tarbilla.

Yeste

Fue población musulmana, reconquistada en tiempos de Fernando III; estuvo amurallada y con un fuerte castillo de origen árabe que ha sufrido diversas transformaciones en el tiempo. El castillo tiene un irregular patio de armas con galería y una hermosa ventana gótica. La parroquia de la Asunción, construido en el s. XVI, conserva varios retablos de interés; entre ellos uno de Pedro de Orrente, y relevantes obras de escultura y pintura. El Ayuntamiento, tiene una sobria fachada con arquería y las armas de Carlos I. Otros edificios destacables son la ermita de Santiago, la de la Concepción, ambas del s. XVI, y el convento de San Francisco, del s. XVII, costeado por los condestables de Castilla, reformado y que conserva un magnífico claustro del S. XVIII.

Tus

Muy próximo se encuentra el embalse de la Fuensanta, ideal para los aficionados a la pesca, y el antiguo balneario del Valle del Tus, situado en una garganta a cuya espalda se abre un pequeño valle; tienen su origen en un manantial situado a 880 m. sobre el nivel del mar. Las instalaciones están en la margen izquierda del río Tus y se accede a ellas por una carretera local que pasa por la aldea de Boche. Sus aguas están especialmente recomendadas para afecciones de la piel, hígado y reuma. También podremos visitar las torres



fortificadas del Llano de la Torre y Morepeche; interesantes recorridos

para los amantes del senderismo por las montañas.

Los Llanos de la Mancha

Esta ruta nos propone conocer y admirar el rico patrimonio de algunas de las más grandes poblaciones de la Mancha Oriental. Básicamente discurre por la provincia de Albacete, aunque se han incorporado algunos pueblos de las de Ciudad Real y Cuenca, por responder a una unidad paisajística y patrimonial similar.

Magníficamente comunicadas entre sí, todas las poblaciones, muy bien dotadas de infraestructuras hostelera y mostrando un patrimonio artístico y arquitectónico muy bien conservado.

La Gineta

Población que históricamente ha sido un lugar de paso situado en el Camino Real. Del s. XVI es su iglesia parroquial de Santa Marta. Su bellísima torre, a modo de faro, destaca en la inmensa llanura manchega. En el casco urbano se conservan algunos interesantes edificios de tipo popular y alguna casa blasonada.

Tarazona de la Mancha

Su espacio urbano se articula en torno a su Plaza Mayor, bello ejemplo de arquitectura civil del s. XVII, con ermosos balcones volados de madera. El Ayuntamiento, con soportal sobre arcos de medio punto, de finales del s. XVII; la iglesia parroquial de San Bartolomé, interesante construcción renacentista; la ermita de San Antón, del s. XVII; un buen número de

casas señoriales blasonadas, el pequeño puente romano y su curiosa plaza de toros forman parte de su patrimonio.

Quintanar del Rey

El edificio más relevante es su iglesia parroquial de San Marcos, del s. XVII. Algunas casas blasonadas del s. XVIII y una curiosa edificación modernista junto a las ermitas de San Antón, San Pedro, Santa Lucía y la de la Concepción, completan el patrimonio de esta población. Aquí, como en toda la Manchuela, se produce una gran recolección de champiñón gracias a los numerosos criaderos.

Villalgorido del Júcar

Destaca su iglesia parroquial del s. XVII. En su término penetra el río Júcar en la provincia de Albacete, siguiendo el canal del trasvase Tajo-Segura, que

ha cambiado mucho la fisonomía de estas tierras.

Fuensanta

El edificio más destacado es el antiguo convento, hoy parroquia, en donde se venera a Ntra. Sra. de los Remedios de la Fuensanta, patrona de la localidad y de La Roda. Posee un magnífico claustro renacentista de la segunda mitad del s. XVI. Algunas casonas repartidas por la población y la que fuera iglesia parroquial de San Gregorio, completan su patrimonio, junto al monasterio subterráneo que se ubica junto al Júcar.

La Roda

En plena llanura manchega, donde se levanta el llamado *Faro de la Mancha*, que es la torre de su parroquia de El Salvador, construida sobre los restos de un antiguo castillo. La población está trufada de importantes fachadas blasonadas de los siglos XVI y XVII. No hay que dejar de visitar el curioso Museo de Antonio Martínez, con una interesante colección de etnología manchega y obras de Benjamín Palencia, y de degustar los famosos *miguelitos*, pastelillos de hojaldre rellenos de crema.

Sisante

Su conjunto urbano, de gran calidad, con interesante caserío popular, casonas, ermitas y algunos espacios urbanos destacables. El Ayuntamiento, el Convento de las Macarenas de Santa Clara, la ermita de San Bartolomé y la iglesia parroquial de Santa Catalina, forman parte de este interesante conjunto.

Vara del Rey

Población con un gran pasado histórico y que cuenta con un interesante conjunto de edificaciones. En esta población todo parece girar en torno al Marqués de Valdeguerra, y que consiste en un conjunto formado por la casa-palacio y otras



dependencias dedicadas a labores con almacenes y patios. El Ayuntamiento es un edificio prototipo del renacimiento, con arquerías y soportales en la planta baja.

San Clemente

Muy noble, señorial y elegante villa manchega, resumen artístico del Renacimiento castellano, al que pertenecen la mayoría de sus edificios destacables, y que está declarada

conjunto histórico-artístico. Su casco antiguo se desarrolla en torno a la Plaza Mayor, donde se encuentran el Ayuntamiento, construido en dos plantas más torreón, galería porticada con columnas y arcos en la planta baja, y ventanales en la otra; la iglesia parroquial de Santiago Apóstol,

renacentista con algunos elementos góticos. Callejeando podemos descubrir una auténtica villa renacentista conservada en lo esencial: conventos como los de las Trinitarias, las Clarisas, las Carmelitas

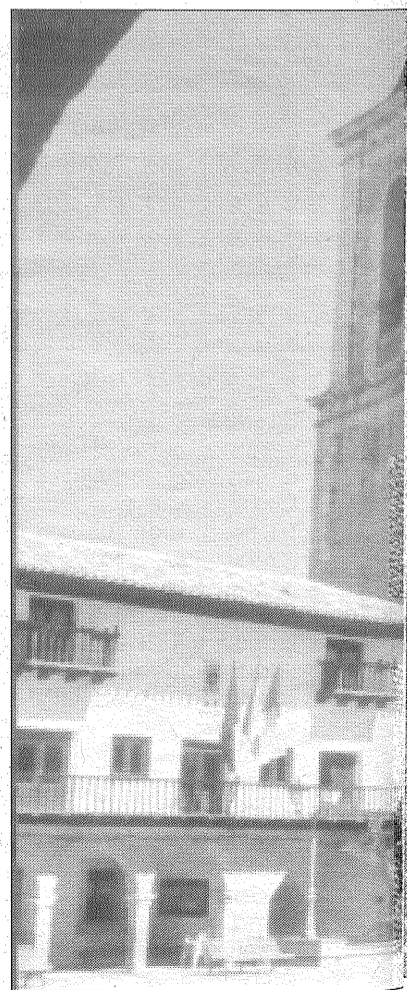

A través de esta ruta podemos conocer el patrimonio de algunas de las más grandes poblaciones de La Mancha Oriental. Discurre por la provincia de Albacete, aunque se han incorporado algunos pueblos de Ciudad Real y Cuenca

Ruta del Quijote

Este es uno de los itinerarios más característicos de Castilla-La Mancha, pues discurre por varias de sus provincias y recorre algunos de los parajes y poblaciones que mejor definen el paisaje y la arquitectura manchegos.

Cuando lo recorramos, no sólo andaremos por la tierra, sino que lo haremos también, aunque no queramos, por las páginas del más grande mito que ha producido la literatura: El Quijote. La ficción se superpondrá a la realidad hasta anularla; los caminos de La Mancha se tornan caminos de novela, caminos huidizos hacia las regiones incontrolables de lo literario, esas regiones de altura donde los poetas y el caballero Don Quijote convierten las ventas vulgares en castillos con almenas de piedra y luna.

Comenzaremos nuestra ruta en **Consuegra**, importante población de la Mancha toledana, de origen romano. Está dominada por el Monte Calderico, en el que se alza una típica crestería manchega con los molinos de viento y el castillo, y desde donde se puede contemplar un bello panorama de La Mancha y una interesante perspectiva del conjunto urbano.

Muy cercana se encuentra **Madridrejos**, en donde podremos admirar monumentos de interés como la iglesia parroquial de El Salvador, del s. XVI; el convento de San Francisco, con iglesia y claustro; o el rollo de Justicia de tipo neoclásico, con basa,

fuste estriado y capital con moldura plana. Tomando la carretera que se dirige a Alcázar de San Juan, nos acercamos hasta **Camuñas**, donde merece la pena venir durante las fiestas del Corpus Christi,

declaradas de interés turístico, con sus tradicionales "pecados y danzantes". La ruta continúa hacia **Villafraanca de los Caballeros**, población cuya importancia radia en el conjunto de lagunas que se encuentran en su término, actualmente protegidas dentro de una reserva de caza, declarada por la Junta de Comunidades.

Nuestra próxima visita la realizaremos al cercano

La ficción se superpondrá a la realidad hasta anularla; los caminos de La Mancha se tornan caminos de novela, caminos huidizos hacia las regiones incontrolables de lo literario, esas regiones de altura para poetas



pueblo de **Herencia**, cuyo casco urbano antiguo, de casas encajadas en perfecta alineación, se centra en torno a la Plaza de España y la Iglesia de la Merced.

Herencia es famosa por sus quesos y por su fiesta mayor, el **carnaval**, declarada de Interés Turístico Regional, y en el que salen las figuras del **perlé** y las **ginetas**. Posteriormente nos dirigiremos a **Puerto Lápice**, población del más puro estilo manchego, lugar de pintoresca belleza, en donde las diversas y típicas ventas hacen honor a su antiguo nombre de Ventas del Puerto Lápice, que cervantes inmortalizó en su obra. Por la N-IV dejaremos atrás esta localidad para acercarnos hasta **Villarta de San Juan**, donde podremos ver, sobre el río Cigüela, un interesante puente romano reformado en época de Felipe II.

A ocho kilómetros por carretera podemos acercarnos hasta **Arenas de San Juan**, con su iglesia parroquial de Nuestra Señora del Valle, uno de los edificios más bellos y originales del arte románico-mudéjar de finales del s. XII y principios del s. XIII. Muy cerca se encuentra el **Parque Nacional de las Tablas de Daimiel**.

Retornamos a Villarta para dirigirnos a **Argamasilla de Alba**, típico pueblo manchego, en donde se halla la Cueva de Medrano, lugar en el que parece ser que Cervantes, estando preso, dio comienzo a *El Quijote*. Otro edificio

significativo es la popular casa del Bachiller Sansón Carrasco.

A doce kilómetros, junto a la presa del pantano, se encuentra el **castillo y santuario de Peñarroya**. Seis kilómetros aguas arriba se han encontrado restos romanos en el Sotillo. Aquí comienza el **Parque Natural de las Lagunas de Ruidera**, una de las zonas lacustres más importantes de la Península Ibérica. Son en total, 14 lagunas, 9 de las cuales pertenecen al término

municipal de **Ossa de Montiel**, y el resto a la provincia de Ciudad Real. Se extienden a lo largo de 25 kilómetros y desde la primera a la última descienden 120 metros. Cerca de la Laguna de San Pedro, se encuentra la famosa "Cueva de Montesinos" y los restos del llamado Castillo de Rochafrida. Abandonamos las Lagunas en dirección a **Tomelloso**, pueblo que gira toda su actividad en torno a la

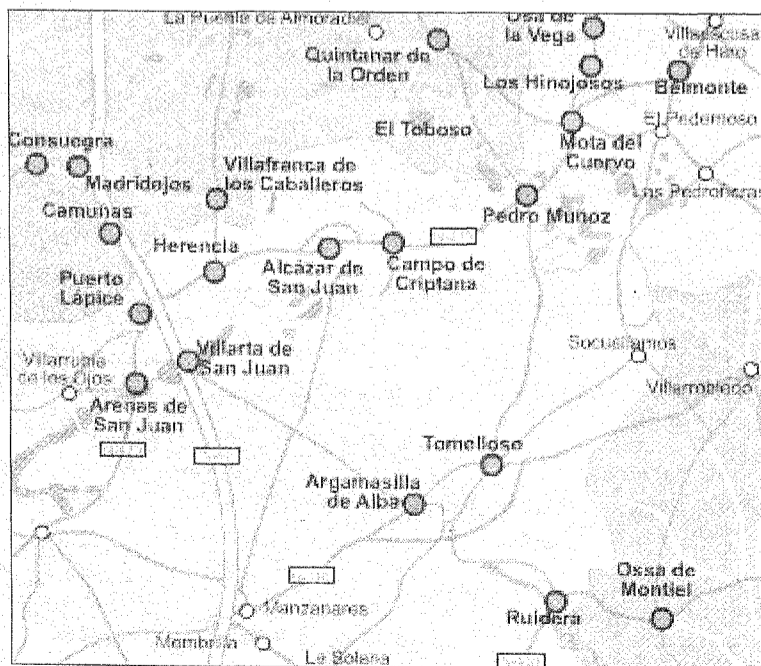

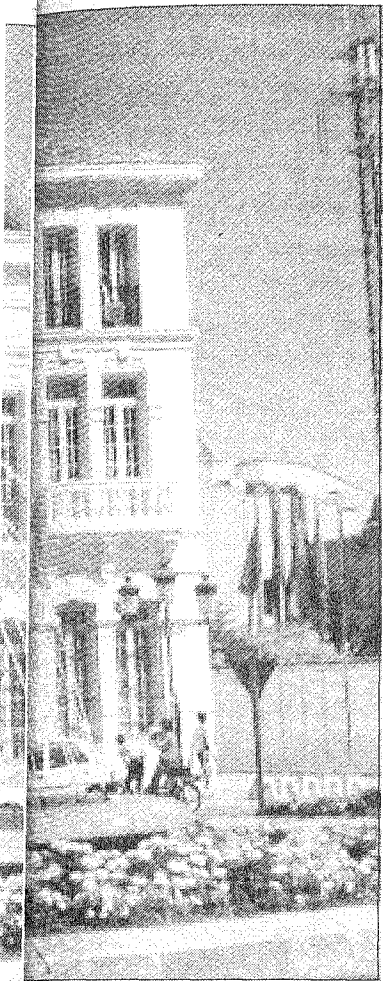

Antonio López Torres y su obra pictórica. Característicos de la zona son los llamados *bombos manchegos*, una especie de chozas abovedadas hechas con lajas de piedra sin argamasa.

A 30 km. se encuentra **Alcázar de san Juan**, importante nudo de comunicaciones, centro neurálgico de la comarca del Campo de San Juan. Conserva importantes muestras de su pasado histórico; es la antigua Alcés celtíbera y la Alcas romana de la que podemos ver interesantes mosaicos en el Museo Municipal, recibiendo el nombre de Alcázar en época árabe. El espacio urbano se organiza en torno a la plaza de Santa María y el torreón del Gran Prior. El Carnaval (declarado fiesta de interés turístico regional) se celebra curiosamente del 25 al 28 de diciembre, con los populares concursos de murgas y carrozas.

Muy próxima a Alcázar se encuentra **Campo de Criptana**, pintoresca villa, imagen típica de estas tierras, presidido su paisaje por los famosos molinos que confundiera Don Quijote con gigantes. Capital del Campo del mismo nombre, la actual población es el resultante de la unión de otras tres más pequeñas: Criptana, el Campo y Villajos. El núcleo urbano más antiguo estaba situado donde hoy se encuentra el santuario del Cristo de Villajos; de allí se trasladaron sus habitantes hacia el castillo de Chitrana, lugar donde hoy se alza otro santuario, el de Nuestra Señora de Criptana.

La siguiente visita es **Pedro Muñoz**, importante villa manchega inmortalizada en la obra cervantina y donde destaca la Iglesia de San Pedro y algunas casas solariegas de arquitectura típicamente manchega como la Casa de la Paca. En las afueras del pueblo, al norte existe un conjunto de pequeñas lagunas de gran belleza y valor ecológico y que ofrecen unas condiciones ideales para la observación de las aves acuáticas. La Junta de Comunidades ha adquirido la propiedad de esta laguna para asegurar su conservación.

Y de aquí a **Mota del Cuervo**, importante villa de gran influencia comarcal, con un notable grupo de siete molinos de viento. Estos dan la típica imagen de la Mancha de Don Quijote. Su conjunto urbano cuenta con calles, edificios y espacios de gran valor, estructurándose en torno a las plazas del Ayuntamiento y de

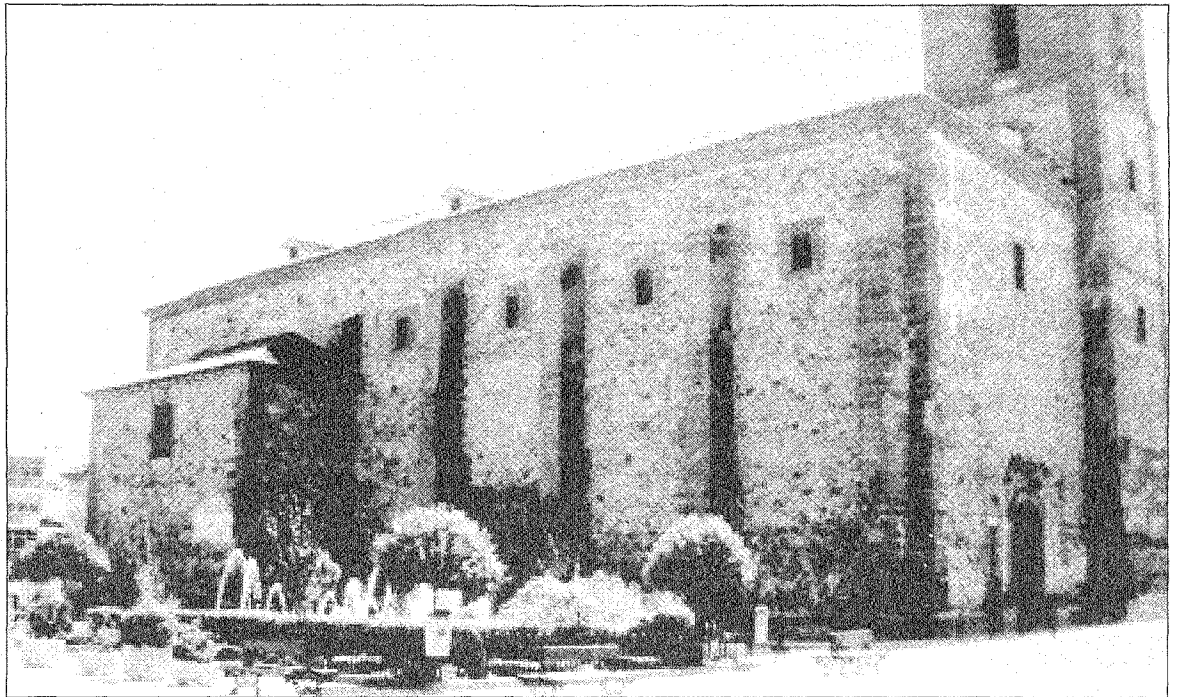

Cervantes. Se conservan una buena cantidad de casas señoriales de los s. XVI al XVIII, con escudos y fachadas típicas de la arquitectura manchega, el antiguo Hospital de Pobres, construcción del s. XVI-XVII, hoy utilizado como almacén; el magnífico edificio del Pósito, gótico del s. XV; la iglesia parroquial de San Miguel Arcángel, s. XVI-XVII, que tiene una torre de dos cuerpos y dos portadas de carácter renacentista; y las ermitas de Santa Ana y de San Sebastián.

Continuemos por la N-420 para dirigirnos a **Belmonte**, Patria de Fray Luis de León y conjunto monumental de gran interés, que conserva importantes edificios civiles y religiosos, además de un muy bien conservado castillo. Uno de los elementos más importantes de la villa es su recinto amurallado (s. XV y XVI) que con la muralla y las puertas pone en comunicación el casco urbano con el castillo. De gran belleza es también su casco urbano, donde sobresale la iglesia colegial de San Bartolomé, de grandes dimensiones, gótico renacentista.

Un poco más adelante nos encontramos el cruce que nos conduce hacia **Osa de la Vega**, donde podremos visitar la parroquia de la Asunción. Construida en los s. XV y XVI, gótico final con interesante portada plateresca y esbelta torre. En su interior conserva magníficos retablos de los s. XVI y XVII y una sillería de coro, estilo rococó. Continuaremos hacia Quintanar de la Orden deteniéndonos en **Los Hinojosos**, dos pueblos en uno, separados y unidos por la carretera. El conjunto urbano está dividido en dos partes, con dos iglesias, la de San Bernabé, del s. XVI-



XVII, renacimiento-barroco; la torre es plateresca y en su interior conserva un buen retablo barroco en el altar; y la de San Bartolomé, de origen románico con añadidos góticos, platerescos y barrocos. El Ayuntamiento está edificado sobre una antigua ermita. El pósito, del s. XIV, es actualmente una vivienda y, callejeando, encontramos buenas casas populares manchegas y algunos palacios, hoy convertidos en viviendas. **Quintanar de la Orden**, municipio toledano de antigua fundación, cuyas primeras noticias datan de 1557. Cabecera de comarca, ha sufrido una gran transformación urbana. Su iglesia parroquial de Santiago es obra del s. XV de transición del gótico al renacimiento. Podemos ver cercana a ésta una casa-palacio denominada La Casa de la Piedra, del s. XVIII, con magnífica portada. En las afueras se encuentra el rollo del siglo XV, gótico; de la ermita de la Virgen de

la Piedad y la Plaza de Toros, construida en el s. XIX. La última visita de esta ruta es **El Toboso**, típico pueblo manchego, patria chica literaria de Dulcinea, donde tiene su "casa natal". Su fundación es de época de los iberos, según los restos de una pequeña colonia encontrados en el lugar. El Toboso alberga entre sus calles y plazas numerosos monumentos de interés histórico, con su tradicional edificación de mampostería y tapial, y el refulgente encalado de sus muros. La Casa de Dulcinea de El Toboso, además de su valor literario y de ser para los tobosinos la residencia antigua de una vecina histórica y famosa, doña Ana Martínez Zarco de Morales, a quien se identifica con la Dulcinea de El Quijote, es una casa de labor típicamente manchega del siglo XVI, muy bien restaurada, de planta rectangular y dos alturas, con una tercera en la parte central a modo de torreón.

producción vitivinícola. En el centro del núcleo urbano se sitúa la Posada de los Portales, edificio de la segunda mitad del s. XVII con interesantes galerías de balaustres, conserva la estructura de venta manchega, aunque en la actualidad es un centro cultural y la iglesia parroquial de la Asunción, del s. XVI, reformada en el XVII y de estilo barroco. En la glorieta de María Cristina se encuentra el museo monográfico dedicado a

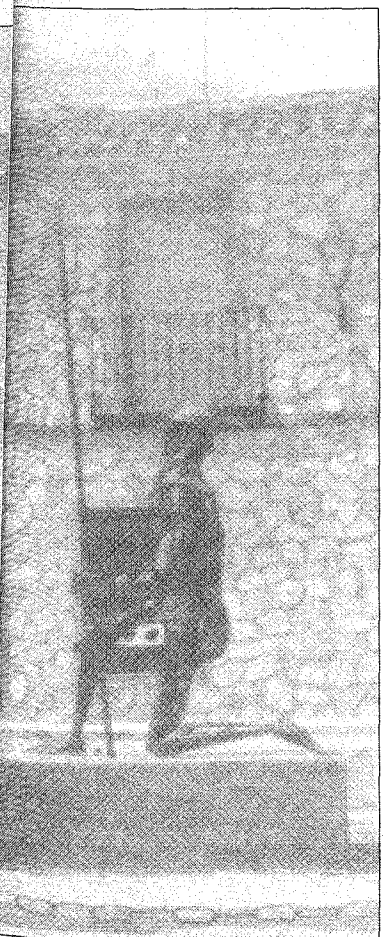

Naturaleza y Arte: de Daimiel a Ruidera

Recorreremos dos de los más importantes humedales manchegos: el Parque Nacional de las Tablas de Daimiel y el Parque Natural de las Lagunas de Ruidera, espacios naturales de reconocido valor ecológico y que, desde el punto de vista paisajístico, destacan sorprendentemente en la llanura manchega.

Esta ruta además nos lleva por una serie de poblaciones de la Mancha de Ciudad Real que conservan una gran riqueza urbanística y monumental, varias de ellas de gran tradición cervantina.

Comenzaremos nuestra ruta en Daimiel, ciudad del Campo de Calatrava, en cuyo término están los llamados *Ojos del Guadiana*, donde surge el segundo tramo del río. Muy cerca, uno de los paisajes naturales más bellos e interesantes de Castilla-La Mancha: el Parque Nacional de las Tablas de Daimiel, con una importante riqueza faunística.

A 10 km. hacia Manzanares destaca la *Motilla del Azuer*, con importantes restos de la Edad de Bronce: una torre cuadrada, una zona amurallada, zócalos de cabañas y enterramientos. La población actual de Daimiel tiene un casco

histórico con un trazado muy complejo, siendo el edificio más antiguo la iglesia parroquial de Santa María la Mayor, de estilo gótico tardío. Otros edificios de interés son la iglesia de San Pedro, construida a mediados del s. XVI, con torre octogonal y que posee magníficos pasos de Semana Santa; el convento de las Mínimas de San Francisco, del s. XVII; la ermita de San Juan, reedificada en 1.650, aneja al convento de la Paz, cuenta con tres viejas cofradías, una de ellas del s. XIII, que dan gran importancia a la Semana Santa, declarada de *Interés Turístico Regional*. Muy cerca, como se ha

apuntado, está el Parque Nacional de las Tablas de Daimiel, formado en las confluencias de los ríos Cigüela y Guadiana, con una extensión de 1.928 hectáreas de lagunas con numerosas isletas: de los Amos, del Descanso, del Pan de las Yeguas... con una gran riqueza faunística, sobre todo de aves migratorias. El Parque cuenta con un centro de visitantes, una laguna de aclimatación, observatorios y varios itinerarios de visita debidamente señalizados. Retornamos a Daimiel para dirigirnos a Manzanares, situada junto a la autovía de Andalucía, de gran importancia agrícola y ganadera y buenos caldos. Es una de las más destacadas poblaciones de La Mancha, importante cruce de caminos ya desde época romana. El edificio más notable es la iglesia parroquial de Ntra. Sra. de la Asunción, construida a finales del s. XIV y principios del XV. En el casco antiguo se conservan algunas casas de los s. XVII y XVIII y una más popular llamada *Casa del Santo*, en esquina, con patio interior y balconcillo de madera.

Tomamos la N-430 que nos lleva a Ruidera pasando por Membrilla, tercera población en antigüedad de las pertenecientes a la Orden de Santiago. Sobre los restos de su castillo, se construyó la ermita de Ntra. Sra. del Espino. Su iglesia parroquial es del siglo XVI y en ella destacan sus portadas, una gótico-flamígera y otra barroca. El Convento de Carmelitas es del s. XVII. En los alrededores, en torno al río Azuer, se encuentran varios molinos, la mayoría en ruinas, entre los que destaca el Molino Rezuelo, que conserva su estructura original.

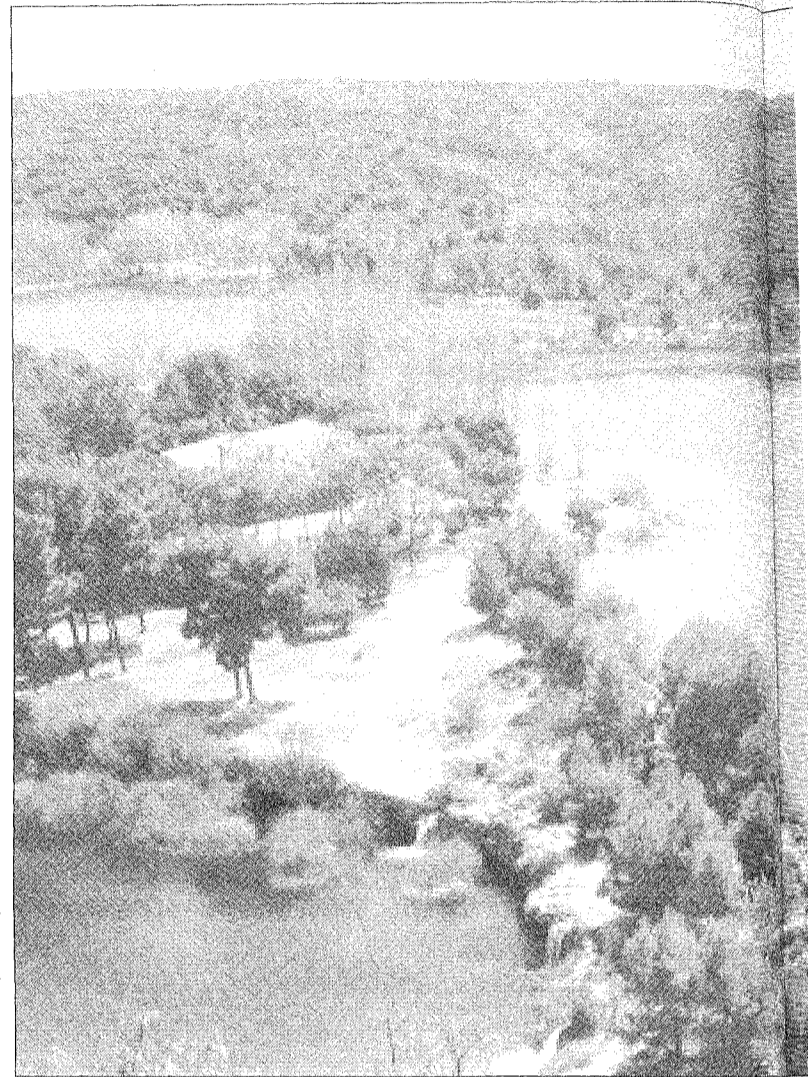

Seguimos la ruta hacia La Solana, villa famosa por la fabricación de hoces que exporta a todo el mundo. El crecimiento urbanístico gira en torno a su Plaza Mayor, de gran interés artístico, situada alrededor de donde antes estuvo el castillo y hoy se alza la iglesia parroquial

de Santa Catalina, una mezcla interesante de gótico tardío, y en su exterior la más bella y majestuosa torre de toda la Mancha, barroca, en cuatro cuerpos. En la Plaza Mayor también se encuentra el Ayuntamiento, obra del s. XVI. Nuestros pasos se dirigen ahora al interesante pueblo de Alhambra, población situada en un cerro aislado; fue un importante cruce de vías romanas y en sus alrededores se conservan restos de calzadas y los yacimientos de *La Masegosa* y *Los Palacios*. Encontramos las ruinas de un importante

El Parque Natural de las Lagunas de Ruidera, situado en las poblaciones de Ruidera y Ossa de Montiel es una de las zonas lacustres más espectaculares de la Península Ibérica. Se extienden a lo largo de 25 kilómetros y desde la primera a la última descienden 120 metros

situada en un cerro aislado; fue un importante cruce de vías romanas y en sus alrededores se conservan restos de calzadas y los yacimientos de *La Masegosa* y *Los Palacios*. Encontramos las ruinas de un importante

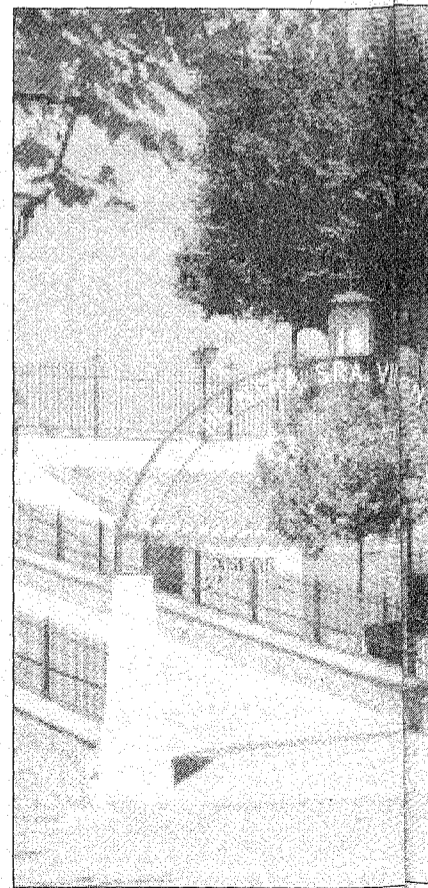
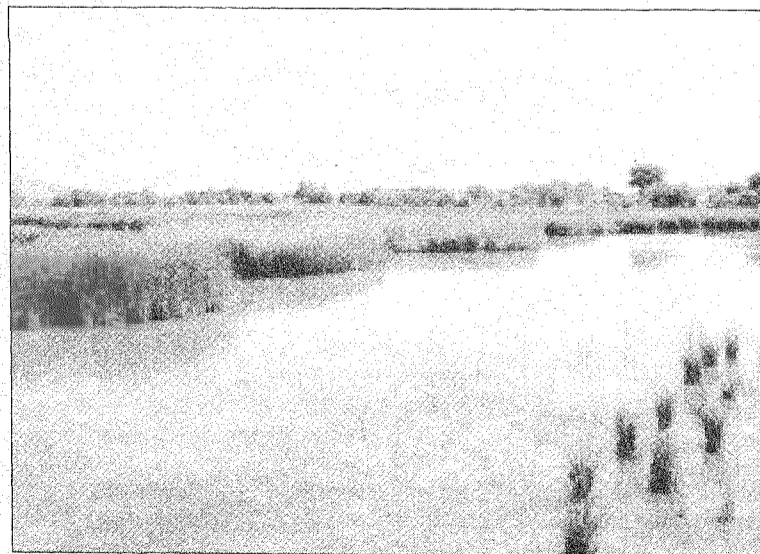

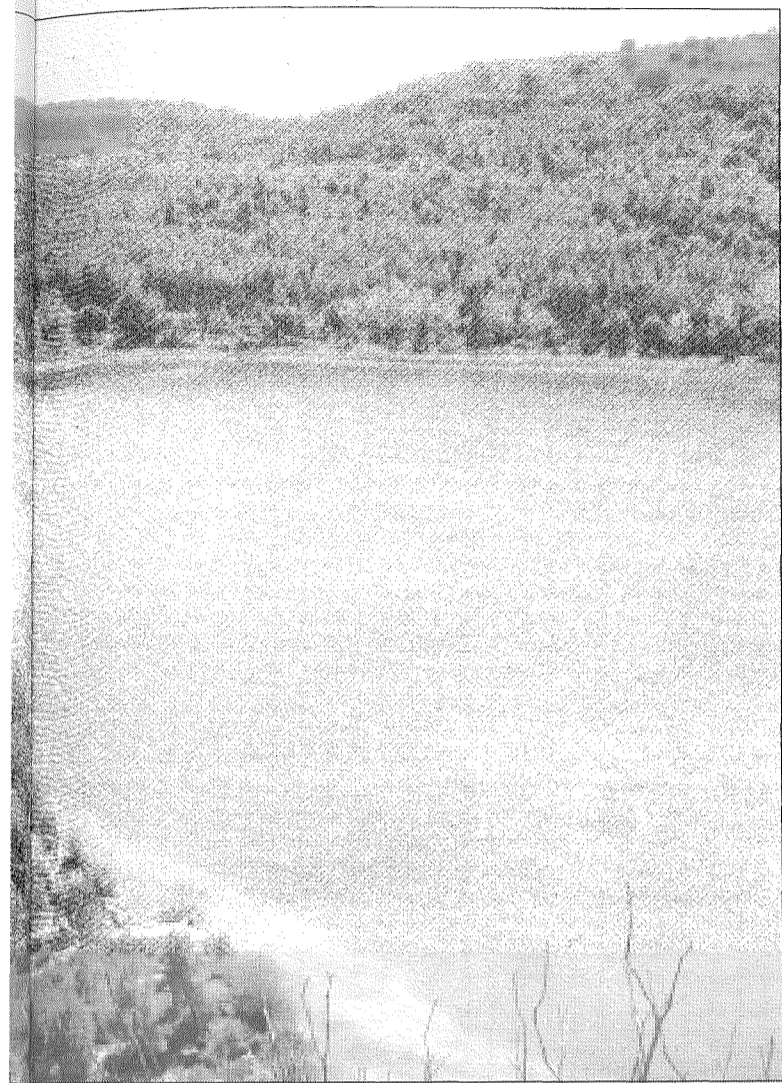

Lagunas, aunque tenemos la opción de acercarnos a la pequeña población de Carrizosa, con un interesante conjunto de arquitectura popular

Argamasilla de Alba es un típico pueblo manchego, rico enclave arqueológico, con restos de Motillas, como la de Retamar y de Santa María de donde proceden importantes restos de época romana y visigoda

manchega con calles de trazado irregular. Desandamos parte del camino para volver a acercarnos a Ruidera, población que surgió entre las lagunas del Rey, de Cueva Morenilla, junto al Puente del Rey y la Casa del Rey. Junto a la *Laguna del Rey* se encuentran los restos de la antigua Fábrica de Pólvora, obra de Juan de Villanueva, por encargo de Carlos III. Lo realmente importante es haber llegado a una de las zonas lacustres más espectaculares de la Península Ibérica. Además de las dos lagunas citadas, hacia arriba se encuentran *La Colgada* (mitad en la provincia de Ciudad Real, mitad en la de Albacete), *Batana* y *Salvadora*, *Lengua*, *Redondilla*, *San Pedro*, *Tinaja*, *Tomilla*, *Conceja* y *La Blanca*. Hacia Peñarroya, *La Coladilla* y la del *Cenagal*.

Este conjunto de lagunas y su entorno está declarado **Parque Natural**, y dispone de un conjunto de comunidades vegetales típicamente meseteñas, entre las que dominan los encinares. Entre la riqueza faunística son de especial interés las aves acuáticas como el ánade real o la focha común. Se extienden a lo largo de 25 kilómetros y desde la primera a la última descienden 120 metros. Cerca de la laguna de San Pedro se encuentra la famosa *Cueva de Montesinos*, inmortalizada en *El Quijote*, y muy próximos los restos del llamado *Castillo de Rochafriada*. Nos dirigimos ahora hacia Argamasilla de Alba; unos doce kilómetros antes de

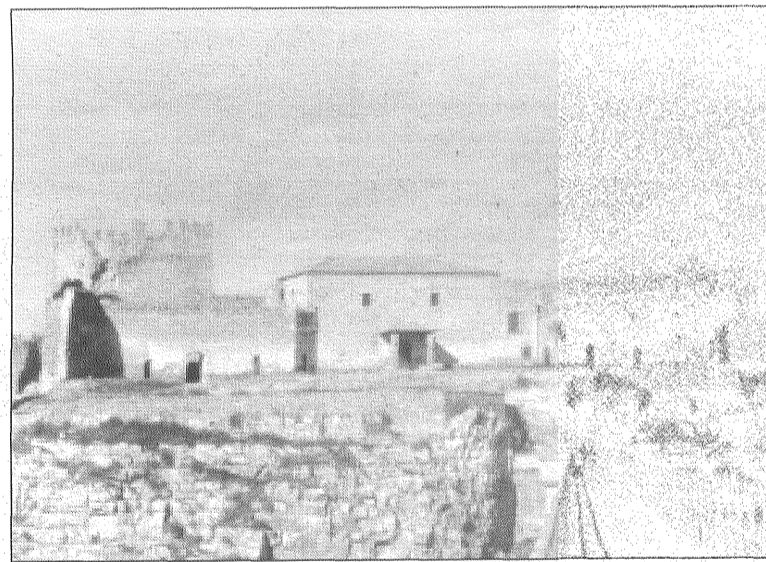

Manzanares perteneció primero a la Orden de Santiago, hasta que pasó a la de Calatrava en 1239. En esa fecha se construyó el castillo de Pilas Bonas. Contiene la torre del homenaje, la plaza de armas y la antigua capilla

parece ser que Cervantes, estando preso, dio comienzo a *El Quijote*. Otro edificio significativo es la popular casa del bachiller Sansón Carrasco. De notable interés es la iglesia parroquial de San Juan Bautista, obra del s. XVI, con algunas capillas laterales del XVII.

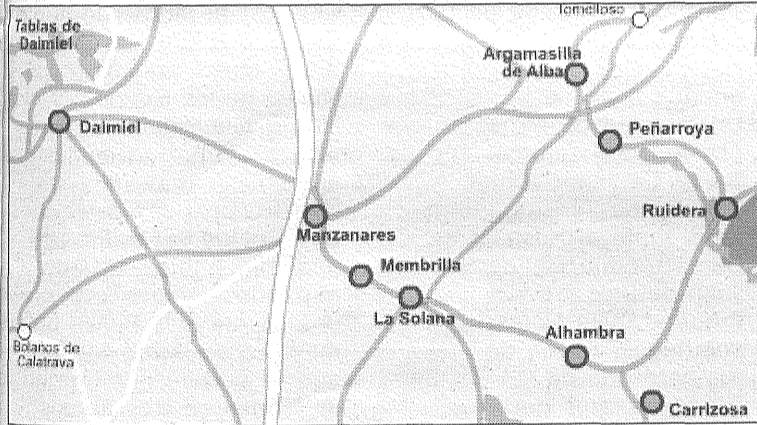

Ruta de los Caballeros y el Vino

El interés de este itinerario radica en la unión de dos elementos tan dispares como pueden ser la arquitectura y el vino. El Campo de Calatrava y el de Montiel, fortalezas, conjuntos históricos, zonas volcánicas... son algunos de los atractivos para el viajero por estas tierras, en otros tiempos dominio de las tan poderosas Órdenes Militares. Desde su inicio en Alarcos, esta ruta traza un recorrido que recorre algunos de los escenarios donde acontecieron las hazañas de aquellos caballeros.



Después de visitar Ciudad Real, nos dirigiremos al **Santuario de Ntra. Sra. de Alarcos**, un importante yacimiento íbero-medieval, declarado Parque Arqueológico.

Los amantes de la naturaleza y la geología tienen uno de sus paraísos en este Campo de Calatrava, con más de 100 puntos volcánicos.

En **Poblete**, situado a los pies del volcán del Cabezo del Rey, se encuentra el maar de Poblete. La carretera cruza el cráter, que tiene un kilómetro de diámetro y borde anular. Continuaremos hasta **Corral de Calatrava**, pudiendo ver la iglesia parroquial, del s. XVII, la Ermita de Ntra. Sra. de la Paz, barroca, y varias interesantes casas solariegas, como la de los Leones.

Después de pasar **Ballesteros de Calatrava**, nos dirigiremos a **Aldea del Rey**, en cuyo centro se encuentra la ermita de Ntra. Sra. del Valle. Cuenta con una de las más importantes fortalezas medievales de la provincia: el castillo-convento de Calatrava la Nueva, declarado monumento en 1931.

Nos dirigimos pues a **Calzada de Calatrava**. En el pueblo se puede visitar la parroquia de Ntra. Sra. de la Asunción, con cruceros de principios del s. XVII. En dirección a Puertollano divisamos el principal atractivo de Calzada, el Castillo de Salvatierra, situado en lo alto del cerro de la Atalaya. Un poco más adelante llegamos a la fortaleza de Calatrava la Nueva. Retornaremos a Calzada para tomar la carretera que conduce a Almagro. En las inmediaciones de **Granátula de Calatrava** se encuentra el volcán de Columba. En sus alrededores estuvo emplazada la ciudad de Oretum, una de las tres ciudades más importantes de la Oretania romana.

Nos dirigimos a **Almagro**, cuyos alrededores están trufados de cráteres volcánicos, entre los que destaca el emblemático volcán mixto de La Yezosa. A partir del s. XIII empieza su desarrollo; la Iglesia, los hidalgos y labradores fueron los artífices y mecenas de un excepcional patrimonio arquitectónico declarado conjunto artístico en 1972. De obligada visita es su Plaza Mayor, con su famoso Corral de Comedias. Frente a éste se encuentra el Museo del Teatro. En la parte norte de la plaza, el Palacio Maestral, del s. XV, actualmente en restauración.

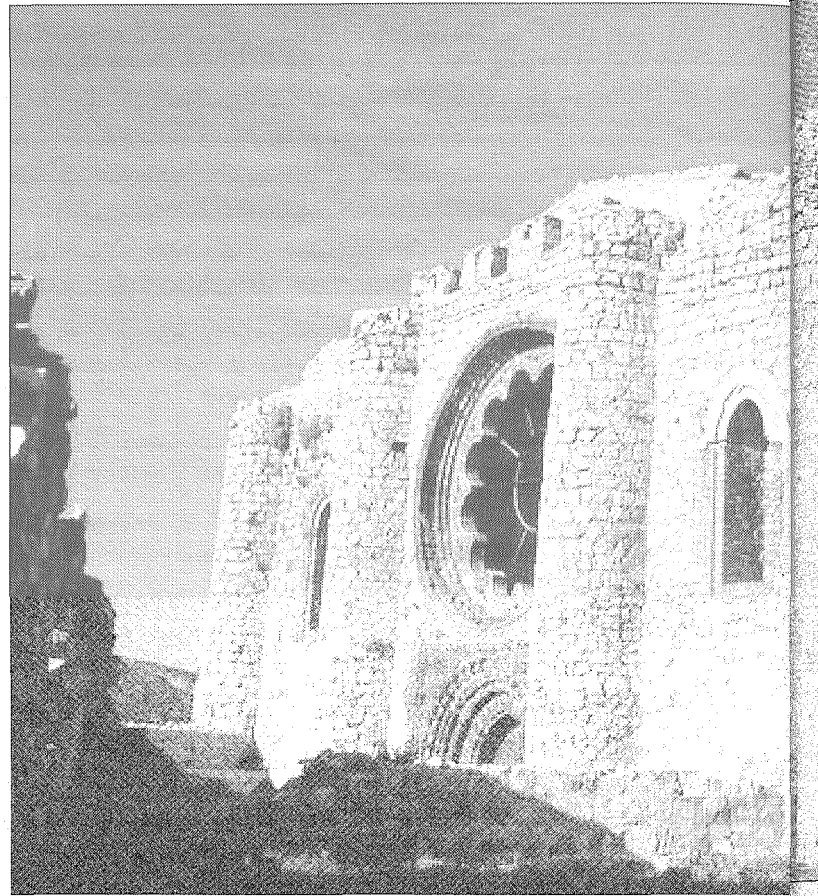

Su patrimonio religioso está compuesto por las iglesias de San Bartolomé, jesuítica; la de San Agustín, ubicada sobre el antiguo palacio de los Fúcares (s. XVIII), la Iglesia de la Madre de Dios, tardogótica; la iglesia y convento de Santo Domingo, antigua sede de la Universidad de Almagro (1536-1835); el convento de Santa Catalina, actual Parador de Turismo; todo esto, junto al Hospital de San Jerónimo y el de San Juan de Dios y a sus innumerables casas solariegas, hacen de Almagro uno de los destinos fundamentales para los amantes de la historia y el arte.

A 8 kilómetros está el Santuario de la Virgen de las Nieves, terminado en 1641. Destacan el camarín de la Virgen y, adosada a éste, una plaza de toros. Tras dejar atrás Almagro, nos dirigiremos a **Moral de Calatrava**, interesante conjunto urbano de arquitectura popular, una parte del cual está declarado conjunto histórico desde 1982. En sus calles y plazas encontramos las típicas construcciones populares manchegas de los siglos XVII al XIX. En la Plaza Mayor se encuentra la iglesia parroquial, que guarda un cuadro del discípulo de El Greco, Luis Tristán, que representa a la Santísima Trinidad; la Casa Consistorial y el antiguo pósito. Continuamos la ruta y llegamos a **Valdepeñas**, conocida como la *capital del Vino*. La ciudad se desarrolla en torno a la Plaza de España, que conserva tres

de sus lados porticados, y el cuarto lo ocupa la iglesia parroquial de Ntra. Sra. de la Asunción. La población cuenta con numerosas casas muy interesantes y tres museos: el de la Fundación Gregorio Prieto, con cerca de 3.000 obras del artista; el Museo de los Molinos; y el Museo Municipal, que alberga importantes restos arqueológicos de la zona. Nuestro próximo destino es **San Carlos del Valle**, un pequeño pueblo situado entre dos montes que posee una de las más bellas plazas mayores de la provincia, a la que se accede por tres arcos de ladrillo en tres de sus laterales. En uno de los

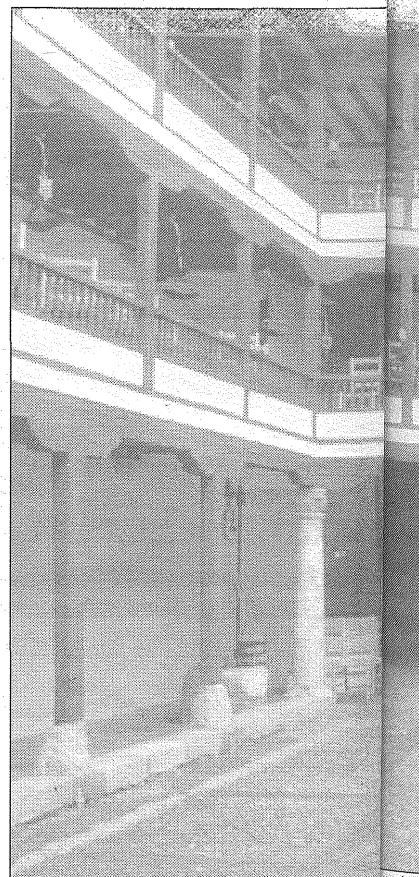

del Remedio, del s. XVII, donde destaca la capilla del Remedio, barroca; la alhóndiga del s. XVI, que fue casa de contratación y posteriormente cárcel. También destacan la Casa del Arco (s. XVII), de los Estudios o Colegio Menor (s. XVI), la casa solar de Santo Tomás de Villanueva y el oratorio y el pórtico de la Casa de la Inquisición. En torno a la calle Cervantes hay una serie de casonas y palacios de interés: el cuartel de los Caballeros de Santiago, la del Marqués de Melgarejo, del s. XVII; el Palacio de los Bustos, del s. XVI, con magnífico patio y portada; y la del Caballero del Verde Gabán, personaje citado por Cervantes en *El Quijote*.

Cerca se encuentra la población de **Villahermosa**, que cuenta con un interesante conjunto urbano. Su plaza es de gran interés y en ella se sitúa la iglesia parroquial de la Asunción, gótica tardía del s. XVI. Destaca una magnífica portada gótica de arquivoltas apuntadas y arco flamígero y, al lado, una bella portada renacentista. Por una carretera comarcal nos dirigimos a **Montiel**, antigua capital del Campo de Montiel. Aquí se encuentran las ruinas del castillo de la Estrella, del s. IX. Otros interesantes edificios son el Castillo de San Pablo, ruinoso también, el santuario del Santísimo Cristo de la Expiración, y la Iglesia de San Sebastián. Continuamos hacia **Albadejo**, en cuyos alrededores se han encontrado restos de una villa tardo-romana con



cuyo edificio de mayor interés es la iglesia parroquial de Ntra. Sra. de la Asunción, gótica del s. XVI y en donde destacan sus portadas. A tan sólo seis kilómetros se sitúa el magnífico santuario de las Virtudes, un conjunto de ermita y plaza de toros declarado conjunto histórico en 1981. La ermita se construyó en el s. XIV con techumbre mudéjar del s. XV y la plaza de toros, de estructura cuadrada, es de 1645.

Continuamos la ruta hasta acercarnos a **Almuradiel**, típica población fundada por Carlos III en su etapa colonizadora; de gran interés es su iglesia parroquial de la Purísima Concepción, declarada monumento en 1982. Y llegamos a nuestra última visita, **El Viso del Marqués**, que fue importante zona de paso durante la reconquista y aldea fronteriza, aquí tuvo su señorío don Alvaro de Bazán, primer marqués de Santa Cruz.

La plaza de Pradillo es el centro de la villa y en ella encontramos la iglesia parroquial de Ntra. Sra. de la Asunción, del s. XVI, y el palacio del Marqués de

ados se encuentra el Ayuntamiento, con balcón voladizo corrido. La plaza fue creada como atrio de la iglesia del Cristo, un magnífico edificio construido sobre un santuario de Santa Elena. Es una de las mejores del barrioco final de la provincia.

Y ahora nos dirigimos a uno de los más interesantes lugares de la provincia: **Villanueva de los Infantes**. Pocas poblaciones cuentan con el destacado patrimonio artístico de Villanueva, su Plaza Mayor con el Ayuntamiento y la gran iglesia parroquial de San Andrés del s. XVI. Otros monumentos son el Hospital

interesantes mosaicos. En lo alto de una meseta, al borde del casco antiguo, se encuentran los restos de un castillo de origen romano, conquistado por los árabes y reconstruido por la Orden de Santiago.

Desde aquí, pasando por Terrinches, nos desviaremos hasta **Almedina**. Entre estrechas callejuelas se levanta la iglesia parroquial de Sta. M^a. Magdalena, construida sobre una ermita que se hundió en el s. XIV. Continuamos ruta en dirección a **Villamanrique**, en cuyos alrededores se levanta el castillo de Montizón, construido en el s. XIII, y que conserva las murallas del recinto exterior con sus puertas, la torre del homenaje, dos bóvedas de crucería de ladrillo y unos sótanos. En la población destacan la iglesia parroquial de San Andrés, del s. XVI, y la Casa de los Manrique, renacentista, con magnífico patio.

Torre de Juan Abad fue señorío de Quevedo entre 1620 y 1645. Su iglesia parroquial es del s. XVI, y en su interior conserva magníficos retablos, un órgano del s. XVIII y unos frescos en las columnas del presbiterio. Su plaza del Ayuntamiento es del s. XVII, con soportales. Retomamos camino en dirección a Santa Cruz de Mudela, pasando por



Castellar de Santiago.

Conserva restos de un castillo del s. XIII; la iglesia parroquial es del s. XVIII con una portada barroca y una magnífica imagen del Cristo de la Misericordia.

Desde **Torrenueva**, población cercana al río Jabalón y en la que destaca su iglesia parroquial de Santiago el Mayor, del s. XVI, llegamos por la carretera que va a Valdepeñas, a **Santa Cruz de Mudela**, población muy visitada por sus balnearios, importante zona de caza de la perdiz roja e interesante enclave artesano. Cuenta con un patrimonio arquitectónico

Santa Cruz, magnífico ejemplo de palacio renacentista italianizante, construido entre 1564 y 1588. La fachada es de gran sobriedad y contrasta con la riqueza del interior.

El patio, las escaleras, los salones, todo decorado con pinturas al fresco de estilo manierista y que exaltan las empresas militares del gran Almirante. En el muro que da al jardín se encuentran empotrados los bustos sepulcrales de don Alfonso de Bazán, segundo marqués de Santa Cruz, y su esposa, María de Figueroa. En la actualidad alberga el archivo de la Marina Española.

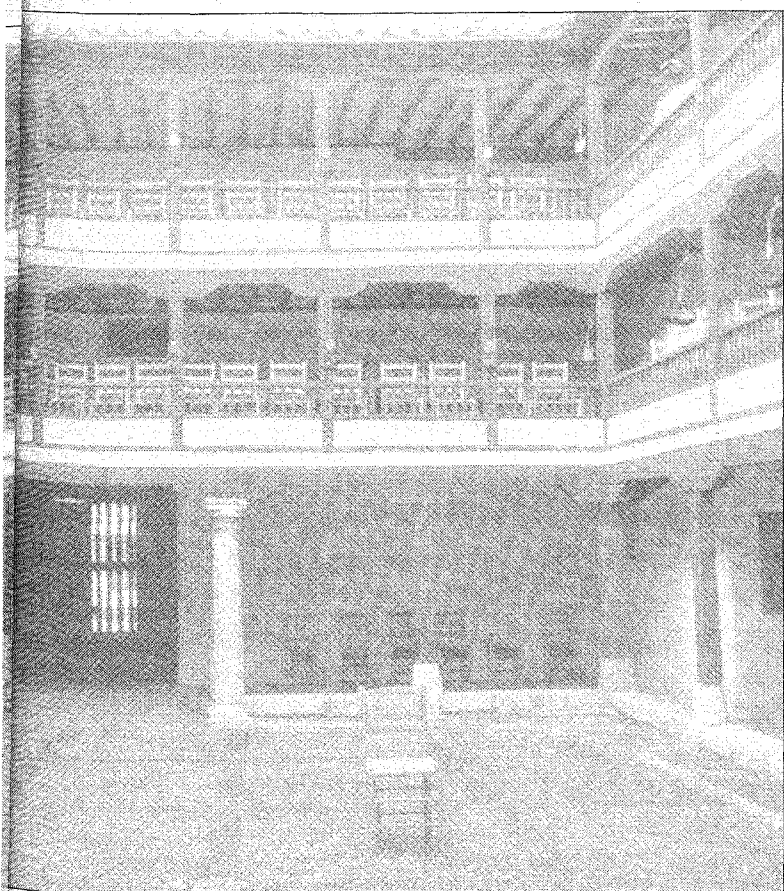



Tradición, Cultura y Folklore

Un lugar imprescindible dentro de
la Ruta del Quijote

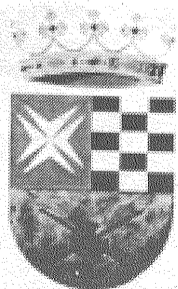

Infórmate en nuestra Oficina de Turismo:
C/ Cervantes, 7 13710 Argamasilla de Alba
Tlf. 926 523 234

e-mail: cmadrano-turismo@telefonica.net

Excmo. Ayuntamiento de Argamasilla de Alba

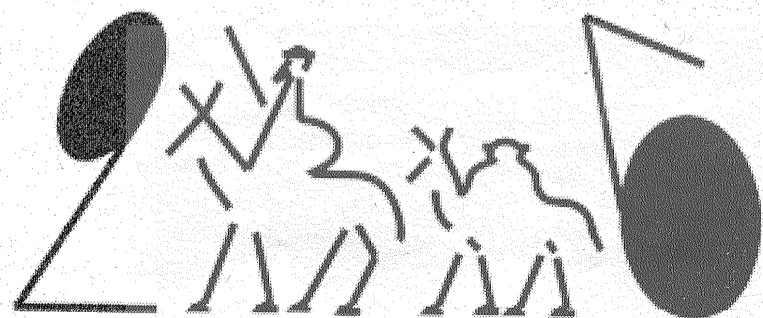

ARGAMASILLA DE ALBA

El lugar de la Mancha...

Socuéllamos

Patria del Vino

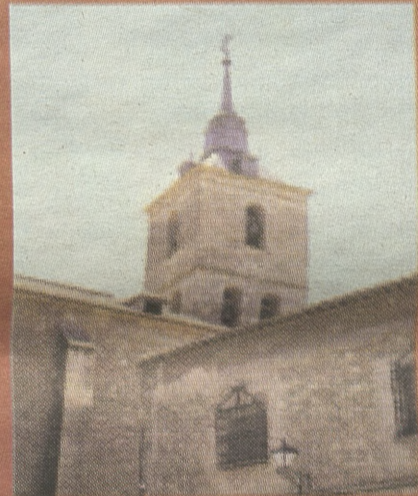
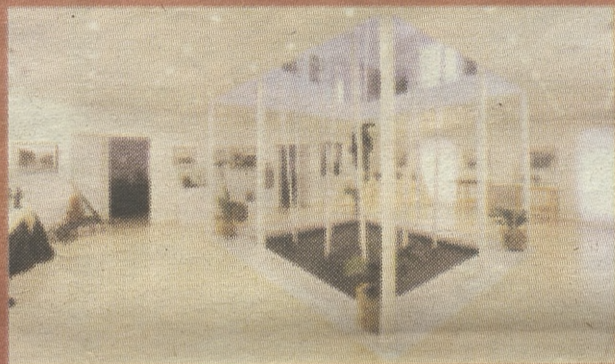
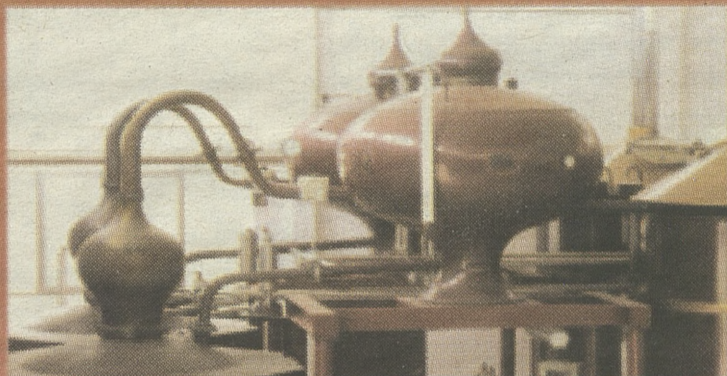
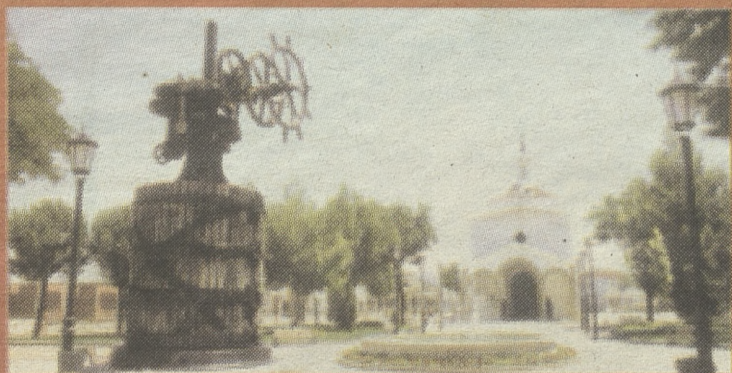

Caminos del Vino

Alcázar de San Juan
Socuéllamos
Valdepeñas

Pedro Muñoz
Tomelloso
Villarrobledo

www.caminosdelvino.org



conocernos y...

v

a

v

e

v

á

s



Ayuntamiento de
Membrilla



Un lugar para conocer



Ayuntamiento de
Villanueva de los Infantes

C A S T I L L A - L A M A N C H A

Repetirás

ESTAMOS EN
FITUR

STAND 70-517



Junta de Comunidades de
Castilla-La Mancha
www.jccm.es



Según ha señalado la presidenta de la Agrupación Provincial de Hostelería, Jennifer Morter

El pasado año fue positivo en Cuenca para el turismo



El 2003 fue un año positivo en Cuenca desde el punto de vista turístico, aunque el número de visitantes se resintió en general en toda España debido a la situación mundial, con la guerra de Irak como telón de fondo.

La presidenta de la Agrupación Provincial de Hostelería, Jennifer Morter, ha destacado que la crisis mundial se ha notado más en las zonas costeras españolas, mientras que el turismo interior "ha salido airoso".

No obstante, el balance no es tan bueno en las zonas rurales de la provincia, ya que todas las comarcas, Sierra, Alcarria y La Mancha, han sufrido durante el año pasado un descenso importante de turistas.

Morter señaló que el año 2003 ha servido para saber dónde hay que apostar más fuerte y qué zo-

nas hay que potenciar más, lo que permite a la agrupación provincial de Hostelería afrontar los próximos meses con optimismo y ganas de sacar proyectos adelante.

"Debemos lograr que nuestra provincia sea más visitada y con recursos como las Hoces del Cabriel o las diversas actuaciones de desarrollo local estamos consiguiendo que sea un destino digno y con nada que envidiar a otras zonas de turismo interior", recalcó.

Épocas más turísticas

En cuanto a los periodos más fuertes para el turismo en Cuenca, Morter destacó los meses de verano, temporada en la que también se ha notado el descenso del número de turistas, aunque, por el contrario, han aumentado las pernотaciones más largas.

La Semana Santa, a pesar de ser atípica, también registró buenas cifras hosteleras, así como el otoño, temporada en la que se ha logrado mantener un turismo cultural y de calidad en torno a seminarios y exposiciones.

Finalmente, la presidenta de la agrupación provincial de hostelería pidió que se utilice el parking de Mangana para conseguir que se despeje el Casco Antiguo de Cuenca y poder así potenciar el ocio nocturno de la zona.

En este sentido, la presidenta provincial de los hosteleros, declaró que "con menos coches se podrían tomar otras medidas como ya está contemplando la Comisión de Tráfico" y añadió que "el parking además de tener vistas magníficas nos permite ir al Ayuntamiento a hacer papeleo e ir a cenar una noche con total comodidad".

El esfuerzo en infraestructuras y profesores marcarán el 2004 en Educación

El consejero de Educación, José Valverde, aseguró en Cuenca la continuidad de inversión en infraestructuras de la provincia en el año que entra y que completará el mejor trienio que en este capítulo ha tenido Cuenca en su historia, gracias al acuerdo firmado con la Diputación Provincial por el que adelantó 3.000 millones de pesetas.

Valverde hizo un repaso de las principales actuaciones del Gobierno regional para el nuevo año. Sobre todo, se detuvo en las nuevas infraestructuras, capituló en el que agradeció la sensibilidad y connivencia demostrada por la

Diputación Provincial para desarrollar este convenio.

En proyectos concretos, avanzó que se iniciará un nuevo colegio público en la localidad de San Clemente, aparte de otras actuaciones de mejora en Infantil y Primaria en las localidades de El Herrumblar, Mira, La Ventosa e Iniesta.

En Secundaria, se ampliará el IES de Priego para hacer un polideportivo, al igual que en el IES Santiago Grisolia de la capital, además de la ampliación del IES San José para albergar nuevos ciclos formativos; la terminación de la Escuela de Artes, el Centro de

Adultos Aguirre y el arranque de las obras del IES número 7 de la capital. Igualmente, se realizarán adaptaciones en los CESOs de El Provencio, Villanueva de la Jara, Las Mesas y Casasimarro.

En este año, también se contempla culminar toda la informatización de la provincia, pues la Consejería prevé instalarán aulas Althia en todos los centros de Secundaria, con el fin de completar la red de los centros de Infantil y Primaria. En este sentido, Valverde dijo que, dependiendo de la complejidad de cada centro, se podrá abrir más de un aula de acuerdo a sus necesidades.

El empleo y la concienciación, ejes de Bienestar Social en 2003

La Consejería de Bienestar Social ha continuado en 2003, Año Europeo de Personas con Discapacidad, su trabajo con este colectivo y ha consiguiendo que, a través de 2 módulos de integración laboral, 8 personas fueran contratadas por empresas y accedieran así al mercado de trabajo.

Este dato, junto a la intensa relación que la Administración regional mantiene con asociaciones, fueron ejes destacados por el delegado, Juan Ávila, en el balance de actuaciones orientadas estas personas.

Según el delegado, la Consejería de Bienestar Social continuará en el línea de fomentar convenios entre asociaciones y empresas para integrar a los discapacitados en plantillas de empresas normalizadas, y señaló el ejemplo de 3 personas con síndrome de down que ya trabajan en dependencias de la Junta de Comunidades en Cuenca, aparte de la reserva de plazas que el Gobierno regional tiene fijada la próxima Oferta de Empleo Público.

En cuanto a programas y actuaciones, la Consejería gastó el año pasado en la provincia 2,8 millones de euros, aparte de un millón más en subvencionar infraestructuras que mejoren la vida diaria de estas personas.

Para el delegado, es importante es actuar desde todos los frentes posibles para conseguir la integración social de estas personas. En este sentido, citó la intensa labor de concienciación que se ha desarrollado el último año, con jornadas específicas, así como la oferta de 450 plazas en centros ocupaciones y residenciales, o los convenios firmados con entidades y ayuntamientos.

De esta amplia relación, cabe destacar el acuerdo que se mantiene con el Ayuntamiento de Cuenca para integrar a discapacitados a través del deporte, que se renovará este año y ya ha beneficiado a 190 personas, o la distribución las llamadas "guías de la discapacidad" que se han elaborado como material escolar para los alumnos de Educación Primaria.

Sáiz anuncia un concurso de ideas para el Palacio de Congresos



El consejero de Industria y Trabajo, Alberto Saiz, avanzó en Cuenca la intención de convocar un concurso de ideas para definir el proyecto del Palacio de Congresos que se quiere para esta ciudad y decidir, a partir de ese momento, tanto la fecha de inicio como su ubicación.

Saiz dijo que se quiere reclamar la atención de los principales arquitectos del país y que será el propio Ayuntamiento con quense el encargado de concretar todas las decisiones de este proyecto, vital para consolidar a la capital con quense en este tipo de turismo de reuniones que está a medio camino entre el ámbito del trabajo y del ocio.

En este sentido, manifestó

su apoyo por la apuesta que se hace desde la ciudad y por la existencia de la Fundación con quense lugar desde el que se coordinan la promoción y comercialización de la infraestructura turística, "el turismo puede ser una fuente de riqueza importante para Cuenca, con una enorme capacidad para crear yacimientos de empleo", agregó.

Para el consejero, es importante que Cuenca tenga ya una estrategia de desarrollo para este sector, que representa el 20 por ciento de su Producto Interior Bruto, y más cara a un futuro en el que estará ligado a otros grandes proyectos, tanto desde la mejora de comunicaciones, como en la cultura o en las nuevas tecnologías.

COMARCAS DE CUENCA - Saelices

La consejera de Cultura, Araceli Muñoz, participó en la presentación de la memoria de excavaciones de 2003 en el Parque Arqueológico

“Segóbriga es fuente inagotable al servicio de la cultura y el desarrollo económico de la región”

La consejera de Cultura, Araceli Muñoz, presentó los tres últimos hallazgos en las excavaciones del Parque Arqueológico de Segóbriga, al que se destinaron 800.000 euros en la campaña 2003. Muñoz explicó que el Parque Ar-

queológico de Segóbriga es “fuente inagotable al servicio de la cultura y del desarrollo económico de la región”, destacando que la recuperación del patrimonio histórico-artístico es uno de los objetivos del Gobierno regional.



Foto: Carmen Bachiller

Segóbriga se ha convertido en el segundo yacimiento arqueológico más visitado de toda España después de Ampurias, en Cataluña. Por este parque arqueológico concurrieron durante el pasado año cerca de 74.000 visitantes. Así lo señaló la titular del departamento de Cultura del Gobierno regional durante la presentación de la memoria de excavaciones en el Parque Arqueológico de Segóbriga a lo largo del pasado año.

Araceli Muñoz explicó el hallazgo de tres importantes piezas arqueológicas que se han dado a conocer. Por un lado, durante el trabajo en las excavaciones se

encontró una moneda de oro, emitida en la Casa de la Moneda de Constantinopla, en el año 383, en perfecto estado de conservación. Un hallazgo que, según la consejera, “tiene un gran valor” puesto que no se trata de una moneda de uso corriente entre los antiguos habitantes de Segóbriga sino que formaba parte del tesoro particular de las familias de alto nivel económico en la época.

Además se refirió al hallazgo de una estatua de mármol que representa a un togado, sin cabeza, que data del siglo III d.C. Su importancia radica en que es una de las 12 esculturas de estas características que existen en España.

Una escultura que apareció enterrada en el pórtico meridional del foro de la ciudad, por lo que no se descarta que se trate de un importante personaje de la vida social o política de la época.

Finalmente, Muñoz destacó el descubrimiento de parte de la infraestructura hidráulica de la ciudad con la aparición de la cloaca principal que discurría en sentido sur-norte junto al foro. Se trata según los expertos de un hallazgo vital para entender el urbanismo de la ciudad, con la novedad de que una de las losas de su cubierta conserva un registro circular con una rejilla de hierro, en buen estado de conservación

Minglanilla y Motilla del Palancar empiezan a disfrutar de sus mejoras educativas

El vicepresidente de la Diputación, José Carricondo, y el Delegado de Educación, Angel Valiente, se desplazaron a los municipios de Minglanilla y Motilla del Palancar, para recepcionar las obras de construcción y mejora de los centros educativos de ambas localidades, que se encuentran incluidos en el convenio que mantienen ambas instituciones desde el año 2001 para la implantación de la LOGSE en la provincia.

En primer lugar, recepcionaron las obras realizadas en Minglanilla

para la construcción de un Centro de Educación Secundaria formado por ocho aulas docentes, cuyo presupuesto ha alcanzado los 2 millones de euros. Un proyecto que incluye una pista deportiva y un gimnasio cubierto.

Motilla del Palancar

En cuanto al Colegio Público San Gil Abad de Motilla del Palancar, se ha realizado una mejora de adaptación de espacios que ha contado con un presupuesto de 55.6653 euros. Este centro educa-

tivo constaba de dos edificios aislados e independientes, enfrentados por su fachada y con una distancia de 24 metros. De esta forma el proyecto de reforma ha consistido, en primer lugar, en la creación de una rampa de comunicación que enlaza ambos edificios, atendiendo la accesibilidad para personas con discapacidad física.

También ha incluido la creación de un nuevo acceso al colegio desde la Avenida del Riato y mejoras en los dos edificios del Colegio.

San Clemente

En marcha un programa de recogida de aceites domésticos

El Departamento de Conservación y Mejora del Medio Natural del Ayuntamiento de San Clemente ha puesto en marcha un programa de recogida de aceites domésticos usados ante la elevada producción de este residuo.

Según José Luis Otero, concejal de Medio Ambiente, esta iniciativa nace de “la necesidad de desarrollar un programa encaminado a su reciclaje y posterior uso como combustible biodiesel evitando, además, los problemas derivados de su vertido en el alcantarillado de la localidad”.

Una vez finalizada la campaña de concienciación y presentación del servicio a la ciudadanía, el Ayuntamiento distribuirá los recipientes para la recogida del residuo. A los establecimientos hosteleros que se acojan a este programa se les entregará un recipiente con capacidad para unos 50 litros que, una vez lleno, será recogido directamente por los servicios municipales.

El resto de los productores y vecinos de la población también podrán solicitar la recogida a domicilio siempre que la cantidad almacenada supere los 50 litros. Este servicio también podrá ser requerido por aquellas personas cuyas condiciones

físicas les impidan desplazarse hasta el punto de recogida de los recipientes.

Para cantidades inferiores se distribuirán bidones de 5 litros que el interesado deberá solicitar, retirar y, posteriormente, entregar en el Mercado de Abastos todos los jueves en horario de 11 a 13 horas. En este mismo lugar, también se instalarán contenedores de reciclaje de pilas y baterías de todo tipo.

Combustible ecológico

Una vez almacenado por el Ayuntamiento en un punto limpio situado en la antigua Casa de Oficios, el producto recogido será transformado en combustible “biodiesel” por una empresa especializada en el reciclaje de aceites y grasas.

El Ayuntamiento de San Clemente se suma así al consumo, cada vez más extendido, de una energía renovable que utilizará para el mantenimiento y la propulsión de los vehículos de uso municipal. El Programa de Recogida de Aceites Domésticos también contempla una campaña de sensibilización en los colegios y centros educativos de la localidad donde se instalará un recipiente por cada aula que será recogido, posteriormente, por los servicios municipales.

Nuevo paso de cara a la mejora del abastecimiento a Iniesta

El Diario Oficial de Castilla-La Mancha ha publicado la resolución de la Consejería de Obras Públicas por la que se resuelve la información pública de las expropiaciones del proyecto de mejora de abastecimiento al municipio concurrido de Iniesta.

Los trabajos consistirán en la construcción de un nuevo depósito de 3.000 metros cúbicos de capacidad, equipamiento para un nuevo sondeo, una con-

ducción hasta el depósito y una tubería desde éste en la red a una nueva captación del pozo existente en Fuente del Saz, además de un bombeo de 5 litros por segundo hasta un nuevo depósito regulador y conducciones hasta Iniesta.

Obras Públicas invertirá cerca de 1,2 millones de euros en garantizar un abastecimiento en cantidad con agua de la mejor calidad a Iniesta.

Mota del Cuervo

Declarado de Interés Social un polígono industrial público

La Corporación municipal de Mota del Cuervo ha aprobado, con la abstención del PP, la declaración de Interés Social de un polígono industrial de carácter público. De momento, aún no se ha determinado el lugar de ubicación de este polígono indus-

trial para el que se barajan tres parajes distintos. Por lo demás, el primer edil, Alfonso Escudero, dio cuenta del helipuerto del SESCAM que se está construyendo en esta localidad, así como de las obras de mejora realizadas en los colegios.

Barreda confía en que las elecciones no perturben la negociación sobre el Fuerte

El vicepresidente regional, José María Barreda, ha manifestado su confianza en que las próximas elecciones generales no interfieran en el

proceso de negociación con el Ministerio de Defensa sobre el Fuerte de San Francisco, en Guadalajara, una consecución "de interés general".

Para Barreda, ese interés general pasa por obtener, lo antes posible, un buen acuerdo que permita poner a disposición de la ciudad de Guadalajara toda esa superficie que, a su juicio, "es muy importante y tiene una ubicación excepcional".

José María Barreda hizo estas declaraciones durante una visita realizada a Guadalajara para poner la primera piedra de una promoción de viviendas de protección oficial en régimen especial y un Centro de Día para mayores que se van a construir en virtud de un convenio entre las consejerías de Obras Públicas y de Bienestar Social sobre unos terrenos cedidos por la Fundación Manolito Taberné.

La promoción contará con 18 viviendas de las que una decena de ellas, de dos dormitorios, serán cedidas a Bienestar Social que las destinará a discapacitados psíquicos. Además, otra de las viviendas estará adaptada para minusválidos. Las 10 viviendas que gestionará Bienestar Social serán cedidas en régimen de alquiler y las 8 restantes en compraventa.

El Centro de Día, se ubicará en la planta baja del edificio buscando la máxima comodidad para los usuarios y dispondrá de más de 1.088 metros cuadrados útiles.



El centro ofrecerá servicio de estancias diurnas con prestaciones como rehabilitación, curas, fisioterapia, podología, peluquería y distintas actividades de ocio.

Las obras tienen un coste de 2.225.813 euros y un plazo de ejecución de 10 meses y está previsto concluyan en el mes de octubre, momento realmente importante en la promoción, según recordó Barreda, para quien es "mucho más importante poner la última teja que la primera piedra".

Durante el acto simbólico de la primera piedra de esta promoción, el vicepresidente regional tuvo palabras de reconocimiento para el alcalde, Jesús Alique, del

que dijo que "todo le parece poco para Guadalajara y por ello permanentemente está haciendo gestiones en Toledo y Madrid, pidiendo para Guadalajara".

El vicepresidente recordó algunas otras importantes obras del Gobierno regional en el entorno de la ciudad como la Ronda Norte, de la que dijo que sus obras van a tener un importante impulso después de que la Confederación Hidrográfica del Tajo haya concedido los permisos para la ejecución del puente, o el arreglo de las calles Cristóbal Colón y Pizarro, en el Polígono del Henares, cuyas obras se adjudicarán antes del verano.

Arévalo destaca el trabajo de mejora del entorno natural

La consejera de Medio Ambiente, Rosario Arévalo, se refirió en Guadalajara a las numerosas actuaciones impulsadas por su departamento en la provincia para proteger el entorno natural, mejorar la calidad ambiental y fomentar el desarrollo sostenible. La consejera, quien destacó el esfuerzo inversor, cercano a los 13,7 millones de euros, explicó que la superficie protegida en la provincia ascendió en 9.000 hectáreas, hasta alcanzar las 116.000, siendo seis los espacios protegidos, un Parque Natural, el del río Dulce, tres microrreservas, y dos reservas fluviales.

Asimismo, recordó los cuatro planes de conservación y recuperación de especies amenazadas aprobados el pasado año, siendo "pioneros" a nivel nacional los de recuperación relativos al lince ibérico y al águila imperial ibérica. Los otros dos fueron los de la cigüeña negra y el buitre negro.

Respecto a la actividad cinegética, la titular de Medio Ambiente indicó que, según los últimos datos disponibles, existen en Guadalajara un total de 361 cotos privados de caza menor y 275 de caza mayor, que suponen un 11 por ciento del total regional.

En cuanto a las licencias para poder practicar la caza en la provincia, se han otorgado más de 23.300, y en materia de pesca, la Consejería de Medio Ambiente ha dado más de 23.700 permisos de pesca y 342 matrículas de embarcación.

De otro lado, la consejera recaló que la lucha contra el fuego en nuestros bosques y montes es otra de las prioridades de Medio Ambiente. Según dijo, en la provincia de Guadalajara se contabilizaron 222 incendios y una superficie quemada de 1.585 hectáreas, siendo los más significativos los registrados en Humanes-Torrebeña, Viñuelas y El Cardoso.

La Junta colaborará en el arreglo del Ayuntamiento



La consejera de Administraciones Públicas, Matilde Valentín, se ha comprometido a subvencionar con la cuantía máxima contemplada dentro de la convocatoria de ayudas para Casas Consistoriales, las obras de remodelación del edificio del Ayuntamiento de Guadalajara.

Así se lo hizo saber al alcalde de Guadalajara, Jesús Alique, tras una reunión que ambos mantuvieron en el Consistorio guadalajareño y en la que se abordaron cuestiones relacionadas con la ciudad y la Consejería de Administraciones Públicas.

El alcalde entregó a la consejera un anteproyecto de las obras de arreglo del Ayuntamiento, que incluyen varias fases que van desde al arreglo de la cubierta para evitar las impor-

tantes goteras que padece el edificio, hasta la adaptación del inmueble a las nuevas tecnologías de la información. Por el momento el coste estimado de los trabajos ronda los dos millones de euros.

Durante la reunión Valentín y Alique estudiaron también el proyecto del nuevo edificio que albergará a la Policía Local y será sede de Protección Civil. Asimismo analizaron las ayudas incluidas en el Fondo Regional de Cooperación Local (Forcol) que, según recordó la consejera de Administraciones Públicas, se nutre de fondos propios del Gobierno regional para ayudar a los ayuntamientos de la región una vez que el Gobierno central va disminuyendo paulatinamente la cantidad de dinero que destina a este fin.

Educación invertirá 16 millones de euros en obras en centros de la provincia

La Consejería de Educación destinará este año 15,8 millones de euros a la construcción y ampliación de centros educativos de la provincia de Guadalajara, una inversión necesaria para atender a las nuevas demandas de escolarización y a la mejora de las infraestructuras educativas.

Así lo destacó el consejero de Educación, José Valverde, durante la presentación de los presupuestos de la Consejería para la provincia, unas cuentas en las que destaca la inversión en infraestructuras.

De entre las obras a ejecutar, detalló que en este año se iniciarán la construcción de seis colegios de Infantil y Primaria en Azuqueca de Henares, El Casar, Guadalajara, Pioz, Torrejón del Rey y Villanueva de la Torre. En Secundaria se continuará con la construcción de la Escuela de Artes y se iniciará un nuevo IES en Alovera y otro en Villanueva de la



José Valverde, consejero de Educación.

Torre y se ampliarán los IES "San Isidro" de Azuqueca de Henares, Brihuega, Yunquera de Henares y Cabanillas del Campo.

Además de la inversión en infraestructuras, se refirió en su exposición al presupuesto destinado a la instalación de aulas Althia

en los centros de Secundaria, con más 60.000 euros de presupuesto.

Comentó también el incremento en 108 docentes que se ha producido este curso en la provincia de Guadalajara y a los 100 que está previsto se incrementen el próximo; así como el presupuesto destinado al funcionamiento de las 148 rutas de transporte escolar existentes en la provincia, de las cuales 30 han entrado en funcionamiento este curso, y que cuentan con un presupuesto de casi tres millones de euros.

Entre las cuestiones relacionadas con el presupuesto de este año a las que aludió también el consejero están la extensión de la gratuidad de libros de texto también a los alumnos de 3º de Secundaria, con lo que serán 13.809 los escolares que el próximo curso tendrán libros gratis; el desarrollo de un amplio programa de formación del profesorado; o la apertura matinal de los centros.

COMARCAS DE GUADALAJARA - Molina de Aragón

Lamata inaugura las nuevas oficinas del Distrito de Salud Pública

El consejero de Sanidad, Fernando Lamata, inauguró las nuevas oficinas del Distrito de Salud Pública de Molina de Aragón, en las que trabajan siete profesionales encargados de controlar la calidad de aguas

y productos de consumo humano. Lamata destacó la labor preventiva que lleva a cabo este servicio, cuya función es "actuar antes de que se produzca la enfermedad".

"Se trata de un trabajo silencioso, de seguimiento de la calidad de los productos que consumimos, que pocas veces se nota, y es precisamente porque está funcionando bien", señaló el consejero. No obstante, subrayó la importancia de esta tarea "porque es la salud pública lo que ha permitido conseguir la disminución de enfermedades y mortalidad prematura en los países desarrollados".

La Consejería de Sanidad suscribió el año pasado un convenio con el Ayuntamiento de Molina de Aragón dentro de un Plan de Mejora iniciado en el año 2000, cuyo objetivo es dotar a los distritos de Salud Pública de las instalaciones adecuadas y de los medios necesarios para la realización de sus funciones. La Consejería ha aportado en virtud de este acuerdo un total de 91.300 euros, que se han destinado a sufragar obras de acondicionamiento, mantenimiento y renovación de mobiliario. El Consistorio molinés ha contribuido con otros 9.500 euros.

Los trabajos han consistido en la rehabilitación de una planta y una completa renovación de todas las instalaciones, en las que se han habilitado cuatro despachos, una sala de reuniones y una sala preacondicionada para laboratorio. La superficie total es de 220 metros cuadrados en los que trabajan cuatro veterinarios, dos farmacéuticos y el jefe de distrito para dar servicio a toda la comarca, formada por más de 120 ayuntamientos.



Foto: Isidro Hernández
El consejero de Sanidad, Fernando Lamata, inauguró las nuevas oficinas del Distrito de Salud Pública de Molina de Aragón. En la imagen, el consejero acompañado de izquierda a derecha por María Antonia Pérez León, delegada de Sanidad en Guadalajara; Berta Hernández Fierro, directora general de Salud Pública y Participación; Pedro Herranz, alcalde de Molina de Aragón; Juan Pablo Herranz, delegado de la Junta de Comunidades en Guadalajara, y Joaquín Yarza, jefe del Distrito de Salud Pública de Molina de Aragón.

El consejero visitó los nuevos módulos medicalizados y el helipuerto

El consejero de Sanidad, Fernando Lamata, visitó los nuevos módulos medicalizados instalados por el Servicio de Salud de Castilla-La Mancha (SESCAM) en Molina de Aragón para prestar asistencia sanitaria a los vecinos de esta localidad mientras se construye un nuevo centro de salud.

Lamata destacó que era urgente acometer esta inversión temporal para prestar la asistencia sanitaria en unas adecuadas condiciones de calidad ante la situación de deterioro que presentaba el actual edificio. También el alcalde de Molina, Pedro Herranz, subrayó la mejora que supone para la atención sanitaria en el municipio y en toda la comarca.

Durante su estancia en Molina, el consejero visitó también el nuevo helipuerto de la localidad, que prestará servicios a la población de toda la comarca. Está ubicado en un solar próximo al núcleo urbano -junto a la carretera CM-210-, y permitirá agilizar de forma considerable las intervenciones de transporte aéreo sanitario.

Marchamalo

Araceli Muñoz anuncia la puesta en marcha de una Casa de Cultura durante este año

Su presupuesto superará los 1,1 millones de euros

La consejera de Cultura, Araceli Muñoz, ha anunciado la firma de un Convenio con el Ayuntamiento de Marchamalo durante el primer trimestre de 2004, para la puesta en marcha de una Casa de Cultura en esta localidad.

Esta infraestructura, cuyo presupuesto supera los 1,1 millones de euros, permitirá, según Araceli Muñoz, "dinamizar la vida cultural y social" de este municipio, según indicó tras la reunión de trabajo que mantuvo con la corporación municipal de Marchamalo.



En el encuentro también se abordó la posibilidad de poner en

marcha una casa de la juventud, que permita reforzar los servicios que se ofertan a través del Punto de Información Juvenil que existe en esta localidad.

En materia de infraestructuras deportivas, la consejera adelantó a la corporación municipal durante la misma reunión la intención del Gobierno de Castilla-La Mancha de poner en marcha un nuevo Plan de Instalaciones Deportivas "2005/2011" en el que se empezará a trabajar a mediados del próximo año.

El PSOE exige a Fomento que elimine puntos negros de la N-II

El PSOE de Guadalajara ha exigido al Ministerio de Fomento que lleve a cabo una actuación integral para eliminar los puntos negros detectados en seis tramos de la carretera N-II (Autovía de Aragón) situados en la provincia guadalajareña, donde en los últimos cinco años han fallecido catorce personas.

El tramo más conflictivo es el que discurre entre los kilómetros 114,5 y 116, entre los términos municipales de Sauca y Algora, donde desde 1999 se han contabilizado cinco accidentes con víctimas y siete muertos.

Además, entre el kilómetro 118,3 al 120,5, a la altura de To-

rremocha del Campo, se han registrado tres accidentes mortales con otras tantas víctimas en los últimos cinco años.

El resto de puntos con alta siniestralidad en la carretera N-II en la provincia de Guadalajara se localizan en los kilómetros 62,5, a la altura de Valdenoches; entre los kilómetros 71,5 y 73, al paso por las rectas de Trijueque, y entre el 106,7 y 107,7, en Mirabueno, lugares en los que se produjeron el resto de los accidentes. En los 101 accidentes contabilizados entre 1999 y 2003 fallecieron catorce personas, 92 resultaron heridas graves y 78 leves.

José María Barreda inauguró el Colegio Público Alovera Nº 2



Foto: Y. Soría

El vicepresidente de Castilla-La Mancha, José María Barreda, inauguró el Colegio Público Alovera Nº 2 en Alovera. Ante más de un centenar de niños el vicepresidente puso de manifiesto que hoy "es un día simbólico y muy importante" por la inauguración de un colegio de estas características "en el que se van a formar los niños y niñas que son el futuro de esta región".

Y es que para el vicepresidente cuando estos niños que ahora inician su educación accedan a la enseñanza superior "habremos cambiado la raíz de nuestra sociedad, de nuestra comunidad autónoma". Para Barreda, no es igual la sociedad en la que viven y han vivido los jóvenes de Castilla-La Mancha que han tenido la oportunidad de prepararse y aquella sociedad en la que los hombres y mujeres de nuestro país no tuvieron la posibilidad ni de aprender a escribir".

Barreda recordó que en esta región entre todos hacemos un esfuerzo para dar respuesta a una necesidad, "y el crecimiento demográfico de los pueblos del Corredor del Henares es es-

pectacular, por lo que hay que dar respuesta construyendo colegios, algo que no estaba previsto hace un lustro".

Esta infraestructura ha contado con una inversión total de 2.782.587 euros (462.983.520 pesetas). Dispone de 6 unidades de Educación Infantil, 12 unidades de Educación Primaria, con comedor y cocina, (el comedor escolar tiene cabida para 130 comensales), biblioteca, aula de informática, gimnasio, servicios complementarios.

Este Centro tiene capacidad para 130 alumnos de Educación Infantil; 178 de Educación Primaria y cuenta con 23 profesores. Existen dos rutas de transporte escolar, una para un alumnado de la localidad y otra para el alumnado de Quer.

Casa de Cultura de Uceda

Durante su visita a la provincia de Guadalajara Barreda también estuvo en Uceda, donde inauguró la Casa de Cultura, Comunicación y Artesanía y el pabellón multiusos. Estos actos contaron con la presencia de unas 200 personas y en ellos también participó la consejera de Cultura, Araceli Muñoz.

COMARCAS DE TOLEDO - Sonseca

La Junta colaborará con el sector del mueble en la celebración de la feria regional

La Consejería de Industria y Trabajo colaborará con el sector del mueble en la celebración de la XII Feria Regional del Mueble y Afines de

Castilla-La Mancha (Fermacam), que se celebrará entre los días 18 y 21 de marzo de este año en la localidad toledana de Sonseca.



El vicepresidente de Castilla-La Mancha, José María Barreda, inauguró el año pasado la Feria Regional del Mueble y Afines de Castilla-La Mancha (Fermacam).

El director general de Promoción y Desarrollo Empresarial, Álvaro Gutiérrez, se reunió con el presidente de la Asociación de Empresas del Mueble de Sonseca y Comarca (Aemsysc), Celestino García, acompañado de su junta directiva. Aemsysc es la organizadora de la feria comercial que este año cumple su duodécima edición.

Para Gutiérrez, "el mueble es un sector prioritario para la Junta, que va a apoyar de manera decidida a estas empresas que viven en la actualidad momentos de incer-

tidumbre por la evolución de este mercado en el ámbito nacional e internacional".

La Consejería de Industria y Trabajo destinará este año 722.000 euros para potenciar las ferias comerciales de la región, que mueven cada año aproximadamente 36 millones de euros en volumen de negocios y con una asistencia de público que ronda las 750.000 personas.

Fermacam es una de las 19 ferias comerciales con carácter oficial en Castilla-La Mancha duran-

te 2004, según se recoge en el calendario aprobado por la Junta, que incluye otros 18 eventos feriales no oficiales.

Industria y Trabajo concedió el año pasado una ayuda de 48.080 euros a los organizadores de Fermacam, que contó con la presencia de 94 empresas y más de 20.000 visitantes.

Toledo sigue siendo la provincia que encabeza la exportación de muebles en la región, con un 70% del total del volumen exportado en Castilla-La Mancha.

Integrados todos los municipios en el Servicio de Recogida y Tratamiento de Residuos del Consorcio

El presidente del Consorcio de Servicios Públicos Medioambientales de la provincia de Toledo y vicepresidente de Medio Ambiente de la Diputación de Toledo, Eladio Luján, ha firmado tres importantes convenios con los Ayuntamientos de Recas, Calera y Chozas y la Mancomunidad de la Cabeza del Torcón para la prestación del servicio integral de tratamiento de recogida de residuos sólidos urbanos, con lo que queda completado el mapa de la provincia y la totalidad de los ayuntamientos integrados en un servicio de carácter público prestado por el Consorcio.

El alcalde de Recas, José López García, el de Calera y Chozas, Aureliano Jiménez, y la alcaldesa de Menasalbas y presidenta de la

Mancomunidad de la Cabeza del Torcón, Sagrario Bejerano, han suscrito los convenios de colaboración con el presidente del Consorcio de Servicios Públicos Medioambientales de la provincia de Toledo, Eladio Luján, para la recogida y posterior tratamiento de los residuos sólidos urbanos de los municipios implicados, señalando que a la Mancomunidad pertenecen las localidades de Ventas con Peña Aguilera, San Pablo de los Montes, Noez, Pulgar, Galvez, Menasalbas, Totánés, Casabuenas y Cuerva.

Toda la provincia

Con la firma de los convenios señalados la totalidad de la provincia de Toledo queda incluida en los servicios del Consorcio, a

excepción de algunos municipios de la zona de la Mancha, que están integrados en Consermancha, por una cuestión de operatividad, tradición y cercanía con el Consorcio correspondiente de Ciudad Real.

Con la recogida y tratamiento de los residuos el Consorcio defiende la conservación del medio ambiente, gracias a la preservación del entorno y al adecuado proceso de selección de los desechos.

El servicio se prestará por un espacio de 10 años y cuenta con la nueva Estaciones de Transferencia con que cuenta la provincia y dos Centros de Tratamiento situados en los núcleos de población más importantes; Toledo y Talavera de la Reina.

Miguel Esteban

Aprobado un presupuesto de 2.465.555 euros

El presupuesto municipal de Miguel Esteban para el año 2004 asciende a 2.465.555,33 euros, lo que supone un 23 por ciento más que las cuentas del año 2003. El alcalde de Miguel Esteban, Pedro Casas, define el documento presupuestario como "inversor y muy social, ya que permitirá la mejora o creación de nuevas infraestructuras, así como nuevos servicios de atención al ciudadano".

Al capítulo de inversiones se dedican más de 462.000 euros, que posibilitarán la creación de un Centro de Día, nuevas instalaciones deportivas y gimnasio, así como obras de pavimentación, red de saneamiento, red de agua, alumbrado, caminos rurales, áreas medioambientales e inversiones asociadas al funcionamiento de servicios.

En cuanto al capítulo social, el equipo de gobierno desarrollará medidas a favor de la inserción laboral, se ampliará el CAI y se incrementará la ayuda a domicilio, entre otras acciones.

Pedro Casas ha asegurado que estos presupuestos municipales "se gestionarán con control y rigor en el gasto, lo que posibilitará su eficacia y el desarrollo y bienestar para todos los vecinos de Miguel Esteban".

Nuevo tanatorio

Miguel Esteban dispondrá próximamente de un tanatorio, satisfaciendo así una de las principales demandas de los vecinos de esta localidad. El Ayuntamiento ha adjudicado una parcela de cerca de mil metros cuadrados a la empresa Tanatorios de Quintanar de la Orden S.L., que será la encargada de construir este nuevo servicio. El futuro tanatorio de Miguel Esteban estará ubicado en el Camino del Cementerio y contará, entre otros elementos, de dos salas de velatorio, un vestíbulo, salas de usos múltiples, sala de autopsia o garaje

Carranque ya cuenta con un pabellón deportivo cubierto

La consejera de Cultura, Araceli Muñoz, inauguró el pabellón polideportivo de Carranque, que cuenta con una superficie que ronda los 1.500 metros cuadrados y que permite albergar a 223 espectadores.

Se trata de una infraestructura que alberga una pista polideportiva, apta para fútbol-sala, balonmano, baloncesto, voleibol y tenis. Además, cuenta con servicios complementarios como vestuarios, oficinas y al-

macenes, entre otras cosas.

La inversión supera los 436.000 euros, de los que casi 371.000 euros han sido subvencionados por la Consejería de Cultura y el resto fueron aportados por el Ayuntamiento de Carranque.

Se trata de una obra dentro del Plan de Instalaciones Deportivas de Castilla-La Mancha que ha permitido la construcción de 1.896 instalaciones para la práctica deportiva.

Illescas

La presencia de la Policía Local aumenta los fines de semana

El alcalde de Illescas, José Manuel Tofiño, ha anunciado que durante los fines de semana, especialmente los viernes, aumentará la presencia de la Policía Local ante la última oleada de robos ocurrida en el municipio.

El también presidente de la Diputación de Toledo explicó que sucesos de este tipo se dan en Illescas por debajo de la media de los ocurridos en la provincia. No obstante, Tofiño destacó su preocupación por el

modo en que se llevan a cabo los robos, al producirse con personas dentro de sus hogares.

Doble pareja

En este sentido, señaló que la presencia de la Policía Local aumentará los fines de semana, con una doble pareja de efectivos los viernes, día de la semana que más afluencia de ciudadanos hay en Illescas, y con un refuerzo más otra noche de la semana.

La delegada del Gobierno también se refirió a los datos sobre inmigración Naharro destaca la eficacia policial y la disminución de la delincuencia

La delegada del Gobierno en Castilla-La Mancha, Encarnación Naharro, analizó con los responsables de Policía y Guardia Civil de Castilla-La Mancha y con los subdelegados del Gobierno en la región los datos de delincuencia duran-

te el pasado año 2003, que arrojan unos resultados calificados como "muy positivos" ya que, según destacó Naharro, "la delincuencia disminuyó un 2,29 por ciento en Castilla-La Mancha con respecto al año anterior".



El índice de delincuencia -número de delitos y faltas cometidos en el territorio regional durante el pasado año-, unido a la elevada eficacia policial en la comunidad, corroboran que "Castilla-La Mancha es una región segura", indicó Naharro.

Tras una primera reunión con el jefe superior de Policía de Castilla-La Mancha, Alejandro Espejo Saavedra, y con el general jefe de la II Zona de la Guardia Civil, se celebró la Comisión de Asistencia a la delegada del Gobierno, en la que, además de los subdelegados de Albacete, Antonio Rincón; Ciudad Real, Jaime Lobo; Cuenca, Manuel Horrillo, Guadalajara, Jonás Picazo; y Toledo,

Miguel Ángel Ruiz Ayúcar; estuvo presente el director general de la Administración Periférica, Raúl López, y en la que se trataron, además de los asuntos relacionados con los índices de delincuencia, otros temas, como el de la inmigración.

Por provincias

En la provincia de Albacete, el número de infracciones penales cometidas a lo largo del año 2003 sufrió una reducción de un 0,6 por ciento con respecto al año anterior.

En Ciudad Real, la delincuencia disminuyó en términos generales más de un 0,8 por ciento.

En Cuenca se redujo más de

un 3,7 por ciento, en Guadalajara, un 8,8 por ciento y 1,46 por ciento fue el descenso registrado en la provincia de Toledo con respecto al año anterior.

Por todo ello, la delegada del Gobierno en Castilla-La Mancha valoró muy positivamente estos datos que, como sucede a nivel nacional, suponen una reducción muy significativa en el número de infracciones penales cometidas en la región. En este sentido, alabó la actuación de las Fuerzas y Cuerpos de Seguridad del Estado, "un esfuerzo diario que ha tenido como resultado la consecución de un índice de efectividad policial del 43 por ciento, frente al 30 por ciento de media nacional".

Aumenta un 31 por ciento la residencia de inmigrantes

En cuanto a los datos sobre inmigración, basados en el balance anual realizado por la Delegación del Gobierno para la Extranjería y la Inmigración, la delegada del Gobierno en Castilla-La Mancha, Encarnación Naharro, destacó "el espectacular aumento del número de extranjeros que han conseguido regularizar su situación en España". No en vano, en la actualidad residen legalmente en la comunidad un total de 36.540 extranjeros, frente a los 25.195 que lo hacían al cierre del año 2002. Estos datos suponen un aumento superior al 31 por ciento.

La delegada del Gobierno señaló que "la sociedad y el mercado laboral de la región pueden seguir asumiendo crecimientos de este tipo siempre que se enmarquen en flujos de carácter legal" y destacó que, "como en el resto de España, a lo largo de 2003 se ha mantenido la tendencia de años anteriores en cuanto al incremento en el número de residentes extranjeros en la región, lo que pone de relieve que la presencia de personas

procedentes de otros países que residen legalmente en la comunidad se está consolidando como un fenómeno importante para nuestro país".

A este respecto, la delegada del Gobierno en Castilla-La Mancha, apuntó a que este hecho está relacionado directamente con las modificaciones incorporadas al ordenamiento jurídico, en clara referencia a la reforma de la Ley de Extranjería, que se apoya en dos ejes fundamentales "favorecer la inmigración legal y luchar contra la ilegal y el tráfico de personas".

Por último, Naharro consideró muy positivos los datos de afiliación a la Seguridad Social, ya que el número de extranjeros registrados superan los 22.251 en Castilla-La Mancha, frente a los 19.941 del año 2002. Supone un incremento superior al 10,3 por ciento, un dato "muy significativo" que puede relacionarse directamente por las políticas que en materia de empleo y de integración de los extranjeros en España ha llevado a cabo el Gobierno de la Nación.

La IGP "Ajo Morado de Las Pedroñeras" regala a Victoria Adams una caja de ajos

La Fundación 'Consejo Regulador de la Indicación Geográfica Protegida Ajo Morado de Las Pedroñeras' ha respondido a las recientes declaraciones de Victoria Adams, esposa del futbolista David Beckham, en las que afirmaba que "España huele a ajo", teniendo la deferencia de enviarle una caja del citado bulbo.

La Fundación señala que "el propósito de este gesto es que la señora Adams advierta que sus palabras no tienen el sentido peyorativo que, seguramente, pretendía darles al hacer estas declaraciones, y que hablar del olor del ajo no significa hablar de un mal olor, sino de un aroma penetrante, rico y característico, indispensable en la gastronomía española".

La Fundación del Ajo Morado de Las Pedroñeras pretende así "echar una mano a la señora de Beckham en su intención por integrarse en la sociedad española; y qué mejor manera de hacerlo que comprobando con sus propios sentidos, en este caso el olfativo, que sus palabras no

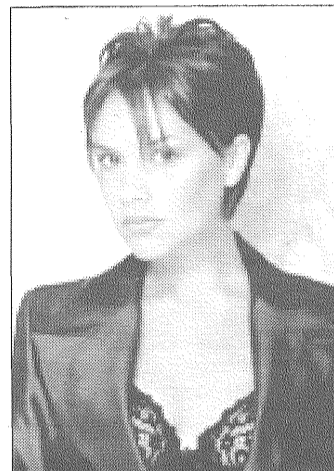

han sido acertadas, e introduciéndose en la cocina de este país, en la que hay platos que, si huelen a ajo, mejor".

Para todo ello, el obsequio que la citada Fundación ha dado a Victoria Adams no sólo se limita a una caja de los preciados ajos, sino que además incluye el libro Los ajos en Castilla-La Mancha con el que la recién llegada podrá informarse de las innumerables recetas culinarias y propiedades alimenticias y medicinales que posee este alimento.

Durante el año pasado

La penetración de Internet en la región se incrementó un 31 por ciento

Castilla-La Mancha fue una de las tres regiones donde mayor crecimiento se registró en número de usuarios de Internet durante el año 2003, según el Estudio General de Medios.

En 2003, la penetración de Internet en la región se incrementó un 31 por ciento en relación con el año anterior, por encima del 23 por ciento de la media española.

Evolución positiva

Para el director general para la Sociedad de la Información y las Telecomunicaciones, Rafael Ariza, esta evolución positiva muestra que las actuaciones que se están desarrollando en Castilla-La Mancha están permitiendo que la Sociedad de la Información se implante en la región.

Según Ariza, los ciudadanos, las empresas y las instituciones usan más y mejor las herramientas que nos proporciona la Sociedad de la Información, permitiendo importantes beneficios sociales y culturales a aquéllos que las utilizan.

"Aunque en la región no se

da el estereotipo del usuario de Internet, en los últimos cinco años Castilla-La Mancha ha sido la comunidad española que mayor incremento ha experimentado en penetración de Internet, con una media de crecimiento anual del 86 por ciento", destaca el director general.

Sociedad de la Información

"El Gobierno regional ha hecho una apuesta por incorporarnos al tren de la Sociedad de la Información y del Conocimiento para que Castilla-La Mancha siga progresando", señala Ariza.

Así, recuerda actuaciones que desde la Consejería de Ciencia y Tecnología de la Junta de Comunidades se están llevando a cabo para favorecer el uso de las nuevas tecnologías, como la extensión y despliegue de las telecomunicaciones, con los proyectos Nerpio o Nerpio-Sat, la formación digital, con el programa "Iniciate en Internet", o la creación de centros públicos de acceso a Internet, con la Red de Centros de Internet de Castilla-La Mancha.

EDUCACION

El consejero de Educación, José Valverde, presentó las ayudas para fomentar esta participación

Cerca de 11.000 escolares participarán en viajes educativo-culturales

Cerca de 11.000 escolares de Castilla-La Mancha visitarán en los próximos meses el Museo de las Ciencias de Castilla-La Mancha, los Parques Arqueológicos de

Alarcos, Carranque y Segóbriga, o el Parque Nacional de Cabañeros, o pasarán unos días en el Albergue de la Fuente de las Tablas en Cuenca, la Escuela de Vela

de Guadalajara, las Lagunas de Ruidera y las Tablas de Daimiel o en Andalucía y Cataluña, gracias a las subvenciones que concederá la Consejería de Educación.

El consejero, José Valverde, presentó la convocatoria de ayudas para participar en estas actividades, que según destacó ha incrementado en 2.000 plazas con el objetivo de favorecer la participación de alumnos y alumnas en alguna de las visitas y actividades programadas, complementarias a las actividades didácticas que habitualmente se desarrollan en el centro educativo y que suponen una interesante formación para estudiantes y profesores.

El plazo de presentación de solicitudes finaliza el 13 de febrero y en la concesión de ayudas tendrán prioridad los centros situados en zonas rurales y aquellos que no hayan participado con anterioridad en el programa.

Así, los estudiantes que participan en estas actividades tendrán oportunidad de conocer el medio natural, social, histórico y cultural de su región y de Andalucía y Cataluña.

El consejero explicó las dos modalidades de actividades subvencionadas. Por una parte la convocatoria de 225 ayudas a los centros educativos para realizar visitas de un día de duración al Museo de las Ciencias de Castilla-La Mancha en Cuenca, los Parques Arqueológicos de Alarcos, Carranque y Segóbriga, y el Parque Nacional de Cabañeros.

Destaca como novedad la incorporación a este programa este



curso de las visitas a los Parques de Alarcos y Carranque, inaugurados el pasado verano.

La Consejería sufragará en este caso los gastos de desplazamiento entre la localidad de origen del centro educativo y el lugar de la visita.

Por su parte, en el caso de las rutas educativas de cinco días, la Consejería subvencionará un total de 3.690 plazas, 1.530 más que el año pasado, mientras que el centro se hará cargo de los gastos derivados del transporte.

Para los alumnos y alumnas de

1º, 2º y 3º de ESO y de 1º de Bachillerato y Formación Profesional se ofertan plazas para las rutas organizadas en el Albergue de la Fuente de las Tablas en Cuenca, la Escuela de Vela de Guadalajara, y las Lagunas de Ruidera en el Albergue Alonso Quijano en Ossa de Montiel. Al Parque Nacional de las Tablas de Daimiel podrán viajar escolares de 5º y 6º de Primaria y 1º y 2º de Secundaria.

Para alumnos de 4º de ESO, 2º de Bachillerato y FP se ha previsto una ruta por Andalucía, con visita a las ciudades de Córdoba, Se-

villa, Huelva y Jaén; alumnos de 6º de Primaria viajarán al centro de Recursos Ambientales Puerto de Santa María en Cádiz; de 4º de Secundaria, 2º de Bachillerato y FP participarán en una ruta organizada en torno a Barcelona; y para escolares de 5º y 6º de Primaria se ha organizado una ruta por el Coto de Doñana y Sevilla.

Además de la organización de nuevas rutas, destaca en el programa previsto para este curso la incorporación de escolares de 5º de Primaria a la actividad de los viajes educativo culturales.

Durante este año

La Junta convocará unas 1.000 plazas de Secundarias

El consejero de Educación, José Valverde, ha anunciado que la Junta de Comunidades realizará este año una "importantísima" oferta de empleo público para docentes de Secundaria y Formación Profesional, que se situará en torno a 1.000 plazas y que se concretará una vez que se negocie con los sindicatos de la enseñanza.

Valverde destacó la importancia de esta nueva oferta de empleo público docente, pues en convocatorias anteriores de Secundaria la oferta se ha situado en torno a las 800-900 plazas.

En concreto, en la convocatoria del año 2000 se ofertaron 802 plazas y en la de 2002 fueron 860 las plazas de Secundaria convocadas.

Una vez que se concrete el número de plazas y las especialidades la Junta de Comunidades procederá a la convocatoria de oposiciones, unas pruebas que como es habitual se realizarán a lo largo del mes de julio.

5.359 docentes, en el concurso regional de traslados

Un total de 5.359 docentes de Castilla-La Mancha han participado en el concurso autonómico de traslados convocado por la Consejería de Educación este curso y que será resuelto de forma provisional a mediados de marzo.

De estos más de 5.000 docentes que han presentado solicitud para obtener un destino definitivo en un centro educativo de Castilla-La Mancha, 3.872 pertenecen al cuerpo de maestros y 1.487 al de profesores de Secundaria. Y son todos ellos profesores cuyo último destino ha sido un centro ubicado en el ámbito de gestión de la Consejería de Educación. Entre estos docentes se encuentran los 1.060 maestros y maestras, actualmente en periodo de prácticas, que participaron en el concurso-oposición convocado Educación el pasado año.

Concedidas 877 subvenciones para organizar actividades extracurriculares

La Consejería de Educación ha concedido 877 ayudas a asociaciones de padres y madres, asociaciones de alumnos, administraciones locales y otras entidades sin ánimo de lucro para financiar el desarrollo de actividades extracurriculares en los centros educativos sostenidos con fondos públicos de Castilla-La Mancha. La Consejería ha destinado 1.990.958 euros.

Estas ayudas están destinadas a sufragar el coste de las actividades, dirigidas al alumnado y a los demás sectores de la comunidad educativa, que los centros integren en su proyecto educativo.

Han recibido estas ayudas 643 proyectos de las asociaciones de padres y madres cuyos proyectos están integrados en el plan de actividades del centro; 174 proyectos de los ayuntamientos y mancomunidades de municipios de Castilla-La Mancha, 39 proyectos de centros y 21 proyectos de las asociaciones culturales o deportivas y las entidades sin ánimo de lucro entre cuyos fines se contempla el desarrollo de proyectos educativos en centros.

Por provincias, en Albacete se han concedido 155 subvenciones, de ellas 22 a proyectos de municipio, 124 a proyectos de AMPA, seis a centros y tres a asociaciones.

En Ciudad Real se han concedido 210 ayudas, de ellas 157 a AMPA, 32 a proyectos de municipio, 16 a proyectos de centro y cinco a otras entidades y asociaciones.

En Cuenca, donde son 166 los proyectos subvencionados, 102 son de AMPA, 58 de municipios, cuatro de centro y dos de otras entidades

y asociaciones.

En la provincia de Guadalajara se han concedido 95 subvenciones, 78 a proyectos de AMPA, nueve a proyectos de municipio, cuatro a centros y otros cuatro a entidades y asociaciones. Y en Toledo, provincia donde se han concedido 251 subvenciones, 182 corresponden a proyectos de AMPA, 53 a proyectos de municipio, nueve a proyectos de centro y siete a proyectos de otras entidades o asociaciones.

Como novedad este curso se han primado los proyectos presentados como 'proyectos de municipio', donde los ayuntamientos se implican en la coordinación de las actividades y en poner a disposición los recursos existentes en la localidad con el objetivo de hacer realidad un proyecto educador de pueblo y de ciudad.

Así, si el pasado curso fueron 39 los municipios que recibieron subvención para desarrollar proyectos globales, este curso el número se ha incrementado hasta 174.

En la selección de las solicitudes se ha tenido en cuenta entre otras cuestiones la proyección de las actividades en el entorno del centro, la planificación relevante de actividades deportivas y el desarrollo de actividades dirigidas al conocimiento y el fomento de la multiculturalidad. Actividades extracurriculares son todas aquellas actividades orientadas a favorecer una formación integral cuyo contenido no forma parte de las programaciones didácticas. Las actividades son desarrolladas por el profesorado del centro o por personal cualificado designado por las entidades beneficiarias.

UNIVERSIDAD

Recoge y pone a disposición del público la información de interés para la región aparecida en los medios de comunicación

El Centro de Estudios de C-LM incide en la investigación y la diversificación geográfica

Potenciación de la actividad investigadora y diversificación geográfica. Estas son las notas características del trabajo desarrollado durante el pasado año el Centro de Estudios de Castilla-La Mancha, el servicio de la Universidad regio-

nal que desde 1996 se encarga de recoger, analizar, ordenar y poner a disposición del público la información de interés para la región que aparece en los medios de comunicación contemporáneos o procedentes de fuentes históricas.

Dirigido por los profesores Isidro Sánchez y Esther Almarcha, y ubicado en la Facultad de Letras del campus de Ciudad Real, este Centro ha actualizado el concepto tradicional de servicio de documentación, ya que incorpora las nuevas tecnologías para facilitar el acceso remoto a sus fondos, ampliar sustancialmente el volumen de documentos susceptibles de ser consultados, y poner a disposición de la comunidad universitaria y del público en general cualquier referencia relevante en relación a la comunidad autónoma.

Sin embargo, y con la filosofía de trascender el trabajo estrictamente documental, este servicio ha reforzado su actividad investigadora durante el ejercicio de 2003, tal y como subraya el profesor Isidro Sánchez, quien no duda en realizar un balance altamente satisfactorio del pasado año. En este sentido, alude al desarrollo de jornadas científicas de alto interés, como las relacionadas con el patrimonio industrial que se celebraron en Puertollano; las que sirvieron para profundizar en la historia de la fotografía; las jornadas de archivos, en Guadalajara; o el cur-



so de investigación histórica realizado en colaboración con el Centro de Profesores de Alcázar de San Juan.

Asimismo, el codirector del Centro subraya la colaboración de este servicio con la Asociación La Gavilla Verde en las Jornadas sobre el Maquis de Santa Cruz de Moya (Cuenca) o, ya más recientemente, el encuentro de investigadores del franquismo que tuvo lugar en Albacete, un acontecimiento de primer orden que reunió a 150 investigadores procedentes

de universidades españolas y extranjeras.

De este somero balance se extrae otra de las notas sustanciales de la actividad desarrollada por el Centro de Estudios de Castilla-La Mancha a lo largo de 2003: la diversificación geográfica. No en vano, y además de mantener su actividad en las sedes tradicionales, este servicio se ha trasladado a ciudades como Puertollano, Alcázar de San Juan, Santa Cruz de Moya, Guadalajara, etcétera, en un impulso que se mantendrá.

También aprobó el nombramiento de Luis Arroyo como Rector Honorífico

El Consejo de la Universidad regional da luz verde a los presupuestos del año 2004

El Consejo de Gobierno, reunido en el campus de Ciudad Real, ha aprobado los presupuestos del presente ejercicio que ascienden a 172.823.899 euros, de los cuales 23.978.870 euros corresponden a la financiación del Banco Europeo de Inversiones que presenta un carácter extraordinario en este ejercicio, por lo que el crecimiento del presupuesto ordinario con respecto al año 2003 se cifra en un incremento del 3,7%. Sin perjuicio de la financiación estructural.

De este presupuesto, según indicó el Rector, acompañado por el Vicerrector de Coordinación, Economía y Comunicación, el Gerente y el Secretario General, destaca el incremento de partidas destinadas a programas de contrata-

ción de Personal Docente e Investigador y Personal de Administración y Servicios, investigación, infraestructuras, iniciativas con empresas de la región con el objetivo de potenciar la integración universidad-empresa, bibliotecas, deportes y programas de cooperación y de solidaridad.

También se informó del esfuerzo realizado por parte de la Consejería de Educación para atender las necesidades financieras de la Universidad, aportando un montante total de 115,8 millones de euros.

Luis Arroyo

A propuesta del Rector Ernesto Martínez Ataz, el Consejo de Gobierno aprobó por unanimidad

nombrar al Catedrático de Derecho Penal, Profesor Luis Arroyo como Rector Honorífico de la UCLM y concederle la medalla de oro, en reconocimiento a la magnífica labor y dedicación que ha desempeñado como máximo representante de la Universidad regional en los últimos 16 años.

Otro de los puntos del orden del día fue la concesión del Doctor Honoris Causa por la UCLM al penalista argentino Raúl Zaffaroni a propuesta de la Facultad de Derecho del campus de Albacete y el Departamento de Ciencia Jurídica.

El rector aprovechó para dar a conocer a los nuevos Vicerrectores que pasan a formar parte del Consejo de Gobierno.

En sus proyectos fin de carrera

Alumnos de Industriales se centran en la mejora de productos de Tecnove

Cuatro alumnos de la Escuela Técnica Superior de Ingenieros Industriales de Ciudad Real trabajan en la resolución de problemas específicos de Tecnove, la primera empresa española dedicada a la fabricación de carrozados, transformación y acondicionamiento de vehículos especiales. La colaboración entre estos estudiantes y la factoría instalada en Herencia (Ciudad Real) se materializa en sus proyectos fin de carrera, en los que intentan mejorar determinados aspectos de los productos que comercializa dicha empresa.

Concretamente, los alumnos que colaboran con esta empresa son Montserrat García, con un trabajo sobre la adaptación de parabrisas curvados a otros blindados planos; José Luis Cle-

mente, con su proyecto "Estudio dinámico de cargas en aceleración y frenada para un vehículo blindado"; Juan Antonio Romero, que se ocupa del diseño de bisagras interiores y exteriores en puertas blindadas pesadas; y, por último, Vicente Izquierdo, quien diseña un sistema neumático programable para puertas de seguridad de vehículos blindados.

El profesor Publio Pintado, codirector de los proyectos junto con los profesores Antonio González y Andrés García, explicó que ha sido la propia empresa la que ha expuesto la posibilidad de mejora de algunos de los productos que comercializa con el fin de que los alumnos estudien y diseñen las soluciones más adecuadas.

La UCLM forma en planificación y diseño de páginas web

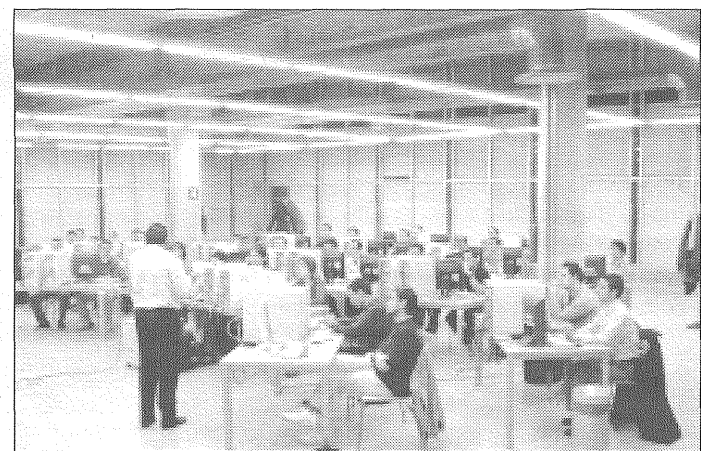

El Laboratorio de Interacción con el Usuario e Ingeniería del Software (LoUISE) de la Universidad de Castilla-La Mancha, clausuró recientemente el primer módulo del Curso de Especialista en el Desarrollo de Aplicaciones para Internet, que se imparte por primera vez en la UCLM. Tras cursarlo, los alumnos obtendrán el título universitario de especialista, lo que les proporcionará conocimientos teóricos y prácticos de un conjunto de tecnologías de vanguardia.

El curso ha sido organizado por el Instituto de Investigación en Informática de la Universidad Regional y contó, en la última conferencia, con Enrique Duvós, de Macromedia Europe SEMEA, líderes en herramientas de creación de contenidos Web.

Desde el pasado mes de octubre, fecha de inicio del curso, han sido muchos los profesionales que han participado en las conferencias y seminarios, en

las que se han tratado temas como los modelos de negocio con Open Source, por Julio Yuste, de Vivernet (Extremadura); la gestión de proyectos Web, por Francisco Martínez de Evolucionaria (Albacete); el apoyo de las nuevas tecnologías en el desarrollo de las Pymes, por Angel Prieto, de la fundación CEEI (Albacete); las aplicaciones dinámicas y RIA, por Jorge Luis Loza (Albacete); y herramientas de gestión de proyectos, por Carlos García y Juan Ignacio de Pablo de Microsoft España, temas que han conseguido acercar el mundo de las grandes empresas a los alumnos de la UCLM, futuros profesionales del sector.

Este curso se ha organizado para la formación de especialistas en desarrollo de aplicaciones para Internet capaces de planificar, gestionar y llevar a cabo proyectos Web, además de diseñar y definir estrategias de marketing.

CULTURA

En estos días ha celebrado su quinto aniversario

Medio millón de visitantes respaldan el interés del Museo de las Ciencias de Castilla-La Mancha

El Museo de las Ciencias de Castilla-La Mancha, ubicado en el casco antiguo de Cuenca, ha vivido su V aniversario con un saldo de 563.000 personas que durante estos años han pasado por sus puertas y

una actividad que se ha centrado, sobre todo en los últimos meses de funcionamiento, en establecer conexiones estables con distintos centros de investigación científica. Con motivo del aniversario se han or-

ganizado una serie de actos entre los que destacan la presentación del primer programa de planetario de elaboración completa y los trabajos seleccionados de la VIII Experiencia Fotográfica.

El director general de Patrimonio y Museos, Antonio Moraleda, destacó en Cuenca, durante la conmemoración del V Aniversario del Museo de las Ciencias de Castilla-La Mancha, que el Gobierno regional seguirá empeñado en que este museo sea una referencia cada vez mayor de divulgación científica y del conocimiento, aparte de que su nombre suene en el mundo al convertirse en sede permanente de la colección de fósiles del yacimiento de Las Hoyas.

Serán líneas de trabajo sobre las que el museo irá poniendo en práctica el dinamismo que le ha caracterizado en estos cinco años de vida, tal como señaló Moraleda, quien confirmó la intención de avanzar progresivamente en la renovación de los contenidos actuales del museo, si bien este paso quedará condicionado a que primero se defina el proyecto museográfico del futuro Centro Ars Natura, con el que estará directamente vinculado.

Según Moraleda, se quiere completar así con ambos centros una oferta científica de gran valor para los visitantes que en los próximos años se acerquen a Cuenca. Hasta el momento, Ars Natura ya está definido arquitectónicamente y la Junta de Comunidades dispone de la financiación necesaria

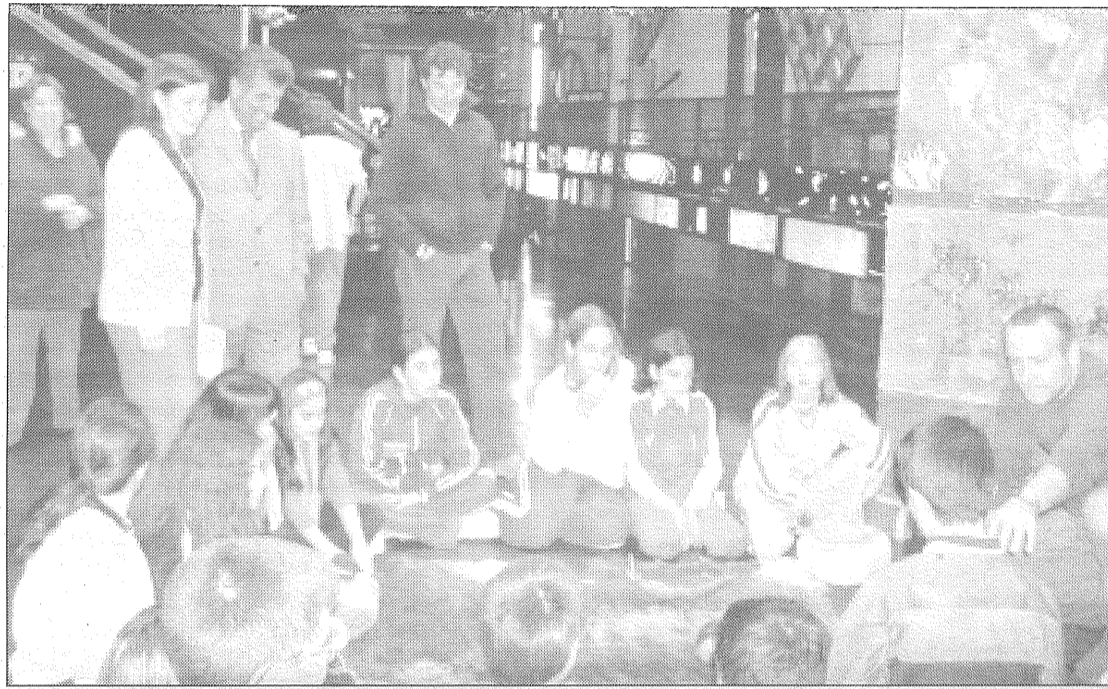

El director general de Patrimonio y Museos, Antonio Moraleda, acompañado por la directora provincial de Cultura, Carmen Pavón, durante la visita que realizaron a los talleres sobre prehistoria del Museo de las Ciencias de Castilla-La Mancha con motivo de su V Aniversario.

para su ejecución que, según el alcalde de Cuenca, José Manuel Martínez Cenzano, espera iniciarse en la próxima primavera.

En el V Aniversario del Museo de las Ciencias, Moraleda hizo hincapié, como responsable máximo de esta materia en la región, en la voluntad que se ha tenido de convenir actuaciones con otras instituciones científicas destaca-

das de España y en las cifras que arroja el museo durante su funcionamiento.

Sólo en el último año, por sus puertas pasaron 66.000 personas, lo que ofrece un saldo total en su corto periodo de vida de 563.944 personas. Destaca que durante este primer quinquenio, se han llevado a cabo 425 actividades de contenido muy distinto.

En su día de aniversario, el museo acogió la exposición de la VIII Experiencia Fotográfica de los Monumentos 2003 y se estrenó el nuevo programa de Planetario. Además, se anunció el nuevo acuerdo alcanzado con la Diputación de Cuenca para que, durante un trimestre en una primera fase, se traslade el planetario móvil por distintas localidades de Cuenca.

Una Muestra de CCM en Albacete recoge 69 lienzos pintores españoles del siglo XIX

Un total de 69 lienzos de pintores españoles del siglo XIX, entre los que se encuentran Goya y Fortuny, integran una muestra organizada por la Obra Social y Cultural de Caja Castilla-La Mancha (CCM), que permanecerá expuesta hasta el 20 de febrero en el Centro Cultural de CCM de Albacete.

Con la intención de mostrar la historia de España a través del arte, la Obra Social y Cultural de CCM ha organizado esta exposición con obras de los mejores pintores españoles del siglo XIX, que cultivaron los movimientos artísticos de la época como el neoclasicismo, el romanticismo, el realismo y el impresionismo.

Bajo el título genérico de "Pintura Española del siglo XIX", la

muestra recoge cuadros de Francisco de Goya y Lucientes; Emilio Álvarez Díaz; Jenaro Pérez Villaamil; Mariano Fortuny; la familia Madrazo; Carlos de Haes; Agustín Riancho; Francisco Miralles y José Villegas, entre otros.

El director de la Obra Social y Cultural de CCM, Martín Molina, destacó la "complejidad" de esta muestra, ya que no se trata de una colección sino "de la recopilación de las mejores obras, todas ellas con una antigüedad de, al menos, cien años".

Las obras, prosiguió, han sido cedidas por unos cincuenta particulares, entre ellos condes y marqueses, y por entidades como el Museo de Santa Cruz de Toledo,

el Ayuntamiento de Córdoba, Caixa Nova y la familia de Juan Abelló.

Explicó también que con esta exposición pretenden "mostrar la injusticia que se cometió con los pintores del siglo XIX, porque entre Goya y Picasso parece que la pintura queda eclipsada, pero en la producción de estos pintores se pueden apreciar las tendencias que reflejan el desarrollo de todo un siglo".

La exposición, dividida en periodos, comienza con los artistas españoles que siguieron las tendencias del neoclasicismo de finales del siglo XVIII, y da paso a los pintores que centraron su obra en el romanticismo, con obras que reflejan el sentimiento, la emo-

ción, el color y el idealismo.

Otro periodo es el realismo, donde figuran obras dedicadas al paisaje, a la historia y al costumbrismo, con lienzos que representan la España del pueblo y la vida cotidiana del siglo XIX, además de una amplia colección de retratos.

La colección finaliza con el cambio de siglo y, con ello, la influencia del impresionismo importado de Francia, con cuadros originales e inéditos de Joaquín Sorolla.

Tras Albacete, la Muestra será trasladada al Museo de Santa Cruz de Toledo, para proseguir su "viaje" por la Casa Zabala de Cuenca y el Centro Cultural de San Prudencia de Talavera de la Reina.

IV Centenario

Muñoz anuncia una "fuerte" promoción del turismo

La consejera de Cultura, Araceli Muñoz, anunció en Ciudad Real una "fuerte" campaña de promoción turística de la región, con vistas al IV Centenario del Quijote, evento que centrará buena parte de las actuaciones de su departamento durante el presente ejercicio.

Muñoz, que hizo estas declaraciones durante una visita a la delegación provincial de Cultura, no ofreció detalles sobre esta campaña, ya que aseguró que "está todavía por concretar", aunque precisó que comenzará a finales de 2004 y se prolongará durante el año del referido centenario.

Dijo también que, durante la próxima edición del Festival Internacional de Teatro Clásico de Almagro, su departamento está dispuesto a aumentar su aportación económica, teniendo en cuenta la conmemoración de los 400 años de aparición de la novela de Cervantes, asunto que tratará con el director de la muestra, Luciano García Lorenzo.

Convocados los premios de Periodismo y Restauración

La Consejería de Cultura ha convocado los premios de Restauración y Periodismo de Castilla-La Mancha al que podrán concurrir los restaurantes que incluyan en su carta, al menos, un 25 por ciento de platos típicos de la región y otro tanto de vinos con denominación de origen de Castilla-La Mancha.

Además, la Consejería ha convocado también la XI edición de los Premios Periodísticos "Don Quijote de la Mancha" con el fin de promover la difusión de los valores y atractivos turísticos de la región.

Las solicitudes deben dirigirse a la Dirección General de Turismo de la Consejería de Cultura antes del próximo 4 de marzo. El concurso de Restauración está dotado con un primer premio de 12.000 euros y el de Periodismo con 9.000 euros.

El consejero de Industria anuncia que en el primer trimestre de este año podrán estar aprobadas las directrices del Plan Regional de Empleo

Saiz hace un balance positivo de la actividad del Sepecam en 2003

El consejero de Industria y Trabajo, Alberto Saiz, hizo en Toledo un balance positivo de la actividad desarrollada por el Servicio Público de Empleo de Castilla-La Mancha (Sepecam) en

2003, pese a que hasta abril de ese año no se asumieron de manera efectiva las políticas activas de empleo transferidas por el Instituto Nacional de Empleo (INEM).

“Se han puesto las bases para modernizar el Sepecam y hacer de este organismo un servicio cercano, ágil y eficaz para los castellano-manchegos”, dijo Saiz, que compareció acompañado del secretario general del Sepecam, Francisco Rueda, para presentar el Plan Integral de Empleo en colaboración con las entidades locales de la región.

Saiz desgranó el trabajo desarrollado por el Sepecam desde abril de 2003, en el que resaltó la aprobación de los decretos de funcionamiento y estructura de este organismo y la constitución de sus órganos de dirección, con la participación de los agentes sociales, el Instituto de la Mujer y la Federación de Municipios y Provincias de Castilla-La Mancha.

“También se ha aprobado -manifestó el consejero- la relación de puestos de trabajo, que ha permitido fundir en un único cuerpo al personal transferido del INEM con el propio de la Junta, además de prever la creación de un centenar de nuevos puestos de trabajo”.

El Sepecam contará con 715 puestos de trabajo, entre funcio-



Foto: Julio Sánchez

arios y personal laboral, y para el próximo año se espera dotar y cubrir 588 plazas, una cifra superior a las 395 plazas transferidas por el INEM, de ellas 45 sin cubrir.

Según el responsable de Industria y Trabajo, “se ha iniciado la revisión de las políticas activas de empleo y se ha llevado a cabo un programa de medidas urgentes en las oficinas del Sepecam”.

Plan Regional de Empleo

Saiz adelantó que las directrices del futuro Plan Regional de

Empleo de Castilla-La Mancha podrán estar elaboradas y aprobadas en el primer trimestre de este año, en colaboración con los agentes sociales de la región.

“El Plan Regional de Empleo, como lo estaba el Acuerdo Regional de Empleo cuya vigencia acabó el 31 de diciembre de 2003, está vinculado al desarrollo también de un nuevo Pacto Industrial de Castilla-La Mancha por lo que se está trabajando de manera paralela en ambas líneas de actuación”, declaró el consejero.

La Junta destinará este año 38 millones a la formación de desempleados y trabajadores

El Servicio Público de Empleo de Castilla-La Mancha (Sepecam) destinará este año 38 millones de euros a la formación de desempleados y trabajadores de la región mediante cursos de Formación Profesional Ocupacional y Continua y módulos de Formación y Empleo.

El secretario general del Sepecam, Francisco Rueda, y la directora general de Formación, Carmen Gamarra, presentaron en Toledo las nuevas órdenes relativas a FP Ocupacional y Continua y a los módulos de Formación y Empleo.

La principal partida presupuestaria se destinará a financiar los cursos de Formación Ocupacional y Continua, con casi 34 millones de euros.

La FP Ocupacional está destinada a los demandantes de empleo, con especial atención a los

parados de larga duración, mujeres, discapacitados y con cargas familiares mientras que la FP Continua, por su parte, se dirige a trabajadores en activo y al empresario de pequeñas y medianas empresas de Castilla-La Mancha.

Rueda explicó que la orden tendrá como prioridad mejorar el acceso a la formación de alumnos procedentes de localidades pequeñas e incluir en los planes de estudios las nuevas tecnologías que favorezcan el acceso de los desempleados y trabajadores a la sociedad de la información.

“También vamos a dar preferencia a los cursos que aseguren un mayor grado de inserción laboral de los alumnos, a mantener como colectivo prioritario a las mujeres víctimas de malos tratos y a mejorar el acceso de los centros de formación con la supresión de barreras arquitectónicas”, ex-

plícó Rueda.

Según el secretario general del Sepecam, otro de los objetivos de la nueva orden de FP Ocupacional y Continua es conseguir una mayor agilidad en los trámites administrativos para la concesión de los cursos.

“Por último -dijo Rueda- vamos a potenciar los niveles de calidad que ofrece cada centro que quiera impartir este tipo de enseñanza así como actualizar de manera periódica el fichero maestro de especialidades profesionales, donde se relaciona todo el catálogo de cursos que pueden ser impartidos en Castilla-La Mancha”.

Más de 20.000 alumnos asistieron el año pasado a los 1.378 cursos de Formación Profesional Ocupacional y Continua que se gestionaron desde la Consejería de Industria y Trabajo, a través del Sepecam.

Facilita el envío de dinero a sus países de origen CCM lanza la tarjeta ‘Interpaís’ para los trabajadores inmigrantes

Caja Castilla-La Mancha (CCM) ha lanzado la tarjeta ‘Interpaís’ dirigida al colectivo de inmigrantes que trabajan en España y que va a permitir que éstos envíen dinero a su país de origen a través del sistema económico español y a un precio mucho más reducido que vía transferencia.

El director general de la entidad, Ildelfonso Ortega, explicó que los titulares de esta tarjeta pueden ser inmigrantes con permiso de residencia, no residentes que certifiquen su situación y ciudadanos españoles que precisen de este servicio.

Gracias a esta tarjeta, el envío de remesas será más ágil, más fácil y más barato y además la caja hará un gran esfuerzo ya que la emisión será gratuita el primer año y de tres euros en los sucesivos.

Se trata de una tarjeta MasterCard que es la más usada en Latinoamérica y con una red que se extiende a todo el mundo. Según señaló Ortega, estará únicamente operativa en cajeros automáticos y en oficinas para disposiciones en efectivo y será con cargo a la cuenta corriente

situada en España, con una caducidad de un año.

La tarjeta ‘Interpaís’ ya se puede solicitar en cualquier oficina de CCM. Una vez emitida es enviada por su titular al país de destino para que sea utilizada por sus familiares. En principio se va a hacer llegar a residentes de Ecuador, Santo Domingo y Colombia, donde hay un mayor número de destinatarios de la remesa de inmigrantes.

El pasado año el número de extranjeros residentes en Castilla-La Mancha ascendió a 65.840, convirtiéndose en un mercado potencial amplio. Sólo entre el 10 y el 15 por ciento superan los 900 euros de salario y más de 90 por ciento envían periódicamente dinero a sus casas a través de sistemas alejados del sistema financiero español. La cantidad mensual enviada oscila entre los 40 y 150 euros, mientras que las remesas superan los 706 millones de euros anuales. Con la nueva tarjeta, CCM pretende facilitar el envío de dinero, ya que en la actualidad el mínimo de una comisión puede llegar a ser de 15 euros.

En los últimos cinco años

La Junta invierte 33 millones en la modernización del sector comercial

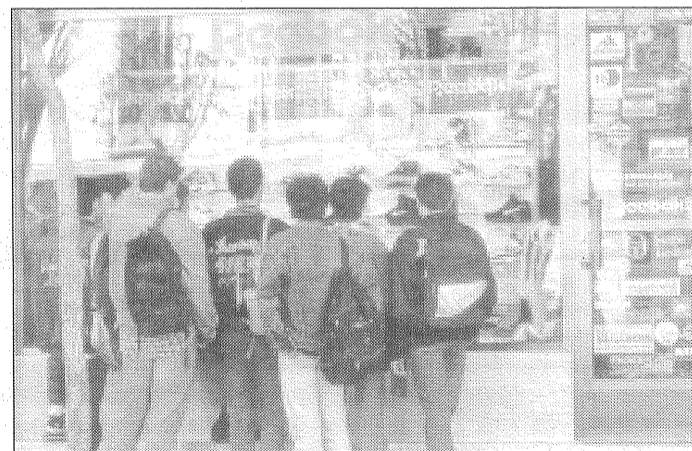

La Consejería de Industria y Trabajo ha invertido 33,3 millones de euros en los últimos cinco años para la modernización del sector comercial de Castilla-La Mancha, a través de un programa de ayudas que ha permitido financiar 1.234 proyectos con una inversión global de 178 millones de euros.

Estas ayudas concedidas hacen que en la región más del 43% de los establecimientos comerciales hayan acometido in-

versiones destinadas a la reforma y modernización de sus locales. Este dato convierte a Castilla-La Mancha en una de las comunidades autónomas con mayor esfuerzo inversor en esta materia.

El Gobierno regional pretende con estas subvenciones apoyar al pequeño y mediano comercio que invierte en la apertura o reforma de locales, en equipos e instalaciones tecnológicas.

Degustar



Sentir



Admirar



Descubrir



Plan de desarrollo y dinamización turística

Campo de Criptana

*Un placer ...
en todos los sentidos*

... enamorarse



Excmo. Ayuntamiento
de Campo de Criptana

UNIVERSIDAD DE CASTILLA-LA MANCHA
Facultad de Letras
Sr. Decano
Pº de la Universidad, s/n
13071 CIUDAD REAL

CUADERNOS MANCHEGOS - C/ Fco. García Pavón, 39 - 13700 TOMELLOSO (C. Real)



porque tenemos
muy presente el futuro...

Gracias al esfuerzo y profesionalidad de muchas personas, en Castilla-La Mancha, la educación sigue creciendo en alumnos y alumnas, en profesorado, en nuevas enseñanzas, en programas y servicios ...

¡Día de la enseñanza!

consolidamos lo hecho (ampliación y modernización de la red de centros, gratuidad de libros, acceso a las tecnologías de la información y la comunicación ...) y seguimos innovando.

Porque tenemos presente el futuro:

- Ya estamos impulsando la formación profesional con más recursos y nuevas especialidades.
- Mejoramos la oferta de servicios a la comunidad educativa (apertura anticipada de centros, calidad en los comedores y el transporte, más actividades extraescolares ...).
- Desarrollamos las leyes y nos dotamos con el currículo propio de nuestra comunidad para continuar trabajando por la igualdad.

En Castilla-La Mancha seguimos creando escuela.

... seguimos
creando escuela



4.851 nuevos alumnos



35 nuevos centros y 41 ampliados



778 nuevos docentes



+ alumnos con libros gratis



+ atención en comedores



+ ordenadores x alumno

QVI-
XOTE

IV Centenario Don Quijote de La Mancha

26 de enero de 2004

Teatro Buero Vallejo - GUADALAJARA

