UNIVERSIDAD DE CASTILLA-LA MANCHA
FONDOS DE CASTILLA-LA MANCHA

Ya
Manchegos
SEMANARIO REGIONAL DE CASTILLA-LA MANCHA

Jueves, 19 de junio de 1997 - Número 381 - Precio 100 Ptas. (225 ptas. con el Diario Ya)

UNA REGIÓN DE PRIMERA

Biblioteca Virtual de Castilla-La Mancha. Cuadernos manchegos. #381, 19/6/1997

OPINIÓN

La columna

Tiempo para la imaginación

JOSÉ L. MARTÍNEZ

Los finales de siglo siempre tienen connotaciones mágicas y hasta supersticiosas. Nos convocan a la reflexión. Sucede que los seres humanos nos realizamos y perecemos en el tiempo, por lo que a él recurrimos con preocupación. Se ha dicho que el tiempo es algo así como el tren de la historia, en el que viajamos continuamente hacia el futuro. Pero tampoco debemos exagerar. También es verdad que el hombre es el propulsor de la realidad y probablemente el creador, incluso, de la propia noción del tiempo.

Nos acercamos a un nuevo siglo y ya ha comenzado la especulación. Ha escrito Julián Marías que "no hay más remedio que imaginar el siglo XXI si queremos vivir humanamente en él y con alguna probabilidad de acertar". La imaginación, ese gran instrumento del progreso y de la lucidez. Recordaba el premio Nobel Kenzaburo Oé cómo el filósofo Gaston Bashgard hablaba de usar la imaginación para cambiar el estado actual de la sociedad. Por lo que tiene razón Julián Marías. Primero hemos de pensar, de imaginar todo aquello que intentemos poner en marcha y finalmente conseguirlo. Ahí radica el origen del progreso.

Gabriel Jackson ha escrito palabras llenas de sentido profético. El gran hispanista, que acaba de publicar "civilización y barbarie", ha dicho en Barcelona que el desarrollo capitalista debe ser contrapesado por una política social -sobre todo en educación y sanidad- y por un sistema impositivo que asegure la redistribución de la riqueza. Porque esa será la mejor manera de salvar la cara del siglo XX y entrar con buen pie en el XXI. Un siglo XX marcado por dos guerras mundiales y el amargo recuerdo de varios regímenes totalitarios.

Creo firmemente que es el hombre, la sociedad en su conjunto, lo que genera el impulso, que pone en marcha el tren de la historia, la realidad que ha de aflorar en el tiempo venidero. Pienso que debemos olvidar toda magia o fetichismo de principio y fin de siglo o de milenio. El siglo XXI será lo que nos propongamos que sea, lo que nuestro esfuerzo y solidaridad sean capaces de construir. Hemos de desterrar los fanatismos, los iluminismos, los despotismos, por muy ilustrados que sean . Creer en el esfuerzo y en la inteligencia, en la voluntad y en la educación. Y no agobiarnos por el futuro.

P L A Z A

E L C A S I N O P R O V I N C I A N O

Varios representantes políticos de la región durante la sesión de la Cámara Alta en la que se aprobó la reforma estatutaria.

EL SENADO APRUEBA LA REFORMA DEL ESTATUTO DE AUTONOMÍA

El martes día 17 de junio el Senado aprobó por asentimiento la reforma del Estatuto de Autonomía de nuestra región, que fue aprobado por las Cortes de Castilla-La Mancha por consenso de las tres fuerzas políticas con representación en la Cámara autonómica.

Con este nuevo Estatuto nuestra región se suma a las autonomías de las denominadas de "primera velocidad", con capacidad para asumir todas las transferencias, así como poder disolver la Cámara de forma anticipada.

Fernando Novo (PSOE) y José Manuel Molina (PP), senadores de designación regional, defendieron el proyecto destacando el grado de consenso alcanzado y haciendo hincapié (cada uno desde su prisma político) en que el acuerdo continuara en los pasos que aun quedan por dar para que la Ley sea un hecho constatable, sobre todo en la elaboración de la Ley Electoral que ya tendrá que ser referente en las elecciones de 1999.

Tampoco faltaron a esta cita el resto de los senadores castellano-manchegos, el diputado de IU, José Molina; el delegado del Gobierno en la región, Carlos Moro; el presidente regional del PP, Agustín Conde; el presidente de las Cortes regionales, José María Barreda, acompañado de su asesor Anastasio López Ramírez y el portavoz socialista en la Cámara regional, Fernando López Carrasco.

Para Fernando Novo la asunción de 32 nuevas competencias exclusivas significa un mayor compromiso con los ciudadanos.

Por su parte Molina expresó el deseo de que "esa unanimidad se mantuviera en todo aquello que se deriva de este Estatuto", poniendo como principal ejemplo la Ley Electoral.

En la sala de prensa del Senado cada uno de los ponentes expresó su alegría por haber llegado a este momento. José Molina se refirió a que el acuerdo había sido "una lección al resto del Estado de como hay que hacer las grandes reformas del estado". Para López Carrasco con "el trabajo hecho en estos quince años los ciudadanos y ciudadanas de Castilla-La Mancha se van a sentir, sino orgullosos, por lo menos satisfechos de los políticos que les representamos". Conde deseó que "haya posturas de consenso real" en la elaboración de la Ley Electoral. Por último, Carlos Moro se comprometió a facilitar las transferecias del estado. "El acuerdo -dijo- se va a mantener y se hará todo lo necesario para que los castellano-manchegos se sientan representados y dirigidos tanto por parte del Gobierno regional como por parte del Gobierno de la nación".

D O N Q U I J O T E

E L P U N T O

El Flautista

Tarea cumplida

Dos días después de la celebración de las primeras elecciones democráticas a nivel nacional la Cámara que se quiere sea de representación regional, el Senado, ha aprobado el nuevo Estatuto de Autonomía de Castilla-La Mancha por asentimiento o lo que es lo mismo porque la región ha llegado a esta revalida política con los deberes bien hechos, tan bien hechos que no ha precisado pasar por el calvario de un examen. Visto con la perspectiva que da el tiempo el acontecimiento es sorprendentemente positivo, ya que hace quince años pocos podían pensar que Castilla-La Mancha pudiera equipararse a Comunidades con profundas raíces históricas; equipararse en lo que a la normativa legal de funcionamiento se refiere, ya que la mayoría de edad para decidir por si misma -que es lo que realmente significa la reforma del Estatuto- no lleva consigo ningún hecho diferencial con lo que conocemos como España. Ello, lejos de conformar ausencia de señas de identidad, hace posible compartir con otras regiones -la gran mayoría- una unidad de criterios y de objetivos que a poco que prime el diálogo puede servir para que, dentro de la diversidad, se aúnan fuerzas para alcanzar objetivos más altos para todos los ciudadanos.

Biblioteca Virtual de Castilla-La Mancha. Cuadernos manchegos: #381, 19/6/1997.

OPINIÓN

MAYOR

ANCHA ES CASTILLA

Licinio de la Fuente.

Blas Camacho.

Manuel Marín.

Virgilio Zapatero.

LA PRIMERA LEGISLATURA DEMOCRÁTICA

El 15 de junio de 1977 también marcó época en Castilla-La Mancha; época democrática en cuyo futuro pocos creían y que tuvo antecedentes poco halagüeños como los resultados del Referéndum del Proyecto de Ley para la Reforma Política en Consuegra, que se convirtió en el único municipio español donde triunfó el "no". Tuvieron que ser los ciudadanos los que desfacieran el entuerto de la cacicada demostrando con sus protestas que una mano negra había manipulado las urnas.

Con estos antecedentes se llegó al deseado día con una derecha apostando por el continuismo, la moderación personificada por Adolfo Suárez que contaba con el plus de ser presidente del Gobierno y autor de la reforma. El PSOE, recién salido de la ilegalidad y con un líder, Felipe González, todavía poco conocido, se situaba en una izquierda con la que competía un PCE que contaba con grandes simpatías entre los sectores universitarios y de los trabajadores. Los socialistas del PSOE, en esta ocasión también contaron con la competencia en las urnas de otro partido socialista, concretamente el PSP de Enrique Tierno Galván, en el que militaba el actual presidente regional, José Bono, encabezando la candidatura de Albacete.

ALBACETE
Diputados
Francisco Ruiz Risueño (UCD); José Luis Moreno García (UCD); Juan Fco. Delgado Ruiz (PSOE); Antonio Peinado Moreno (PSOE)
Senadores: Juana Arce Molina (UCD); Luis Piñero Fernández (UCD); Juan Vazquez Alberich (UCD); Andrés Picazo González (PSOE).

CIUDAD REAL
Diputados: Blás Camacho Zancada (UCD); Antonio López-Casero (UCD); Pedro Muñoz Arias (UCD); Miguel Angel Martínez (PSOE); Manuel Marín González (PSOE)
Senadores: Carlos Calatayud (UCD); José López Palacios (UCD); Cirpinao Morales Liñán (PSOE); Rogelio Borrás Serra (PSOE).

CUENCA
Diputados: Gervasio Mtnez-Villaseñor (UCD); Manuel Sevilla Corella (UCD); Angel Martínez Soriano (UCD); Virgilio Zapatero Gómez (PSOE)
Senadores: Rodrigo Lozano de la Fuente (UCD); Andrés Moya López (UCD); Rafael Mombriedo de la Torre (UCD); Amalia Miranzo Martínez (PSOE)

GUADALAJARA
Diputados: Luis de Grandes Pacual (UCD); Leandro Cros Palencia (UCD); Carlos de Luxan Meléndez (PSOE).
Senadores: Felix Calvo Ortega (UCD); Feliciano Ramón Ruiz (UCD); Antonio Fernández-Galiano (UCD); Rafael de Mora-Granados (PSOE).

TOLEDO
Diputados: Gonzalo Payo Subiza (UCD); Rafael Arias-Salgado Montalvo (UCD); Jerónimo Ros Campillo (PSOE); Manuel Díaz-Marta (PSOE); Licinio de la Fuente (AP).
Senadores: Fernando Chueca Gitia (UCD); Fernando Rojas Gómez (UCD); Gregorio Peces-Barba (PSOE); Francisco Ramos (PSOE).

Los resultados dieron el triunfo a UCD que obtuvo doce actas de diputados y trece de senadores. El PSOE consiguió ocho diputados y siete senadores y AP sólo un diputado; concretamente en la provincia de Toledo en la persona de Licinio de la Fuente, uno de los políticos más emblemáticos del antiguo régimen y con una determinada carga social.

La altura de los parlamentarios fue notable, ya que salieron nombres como los de Gregorio Peces-Barba, que luego sería presidente del Congreso de los Diputados; Rafael Arias-Salgado, ministro de Relaciones con las Cortes, de la Presidencia y de Administración Territorial; Virgilio Zapatero, ministro de Relaciones con las Cortes y de la Secretaría del Gobierno; Manuel Marín, presidente del Parlamento Europeo; Blas Camacho, subsecretario de Comercio; o actuales líderes populares como Luis de Grandes y Gonzalo Payo, portavoces del Grupo Popular en el Congreso y en las Cortes regionales, respectivamente. De aquella legislatura mantienen el acta de diputados Gervasio Martínez Villaseñor, Miguel Angel Martínez, Luis de Grandes y Rafael Arias Salgado.

LA VERBENA

Luis López

Guerra y el PSOE del 2000

Este fin de semana se van a reunir los socialistas a nivel federal para decidir que mensaje aprueban para que la sociedad vuelva a darles la confianza que les fue retirada en las últimas elecciones generales. Todos han venido hablando estos días de que lo importante era llegar a un debate de ideas para así poder lanzar a la sociedad un mensaje de renovación. Sin embargo un sector del partido (los denominados renovadores) centran la renovación en la desaparición de Alfonso Guerra de la vicesecretaría del partido, amagando con la desaparición de esa y no plantando cara a la persona en si para que no se les revelen tantos y tantos socialistas que comparten con él ideología y forma de expresarla. Muchos no logran entender que tipo de renovación es esa que se basa en la desaparición de una sola persona manteniendo a otros de la misma generación y casi con idéntica historia. Más bien parece un "ajuste de cuentas" de un sector del partido contra otro. Si ello es así -y lo parece- muchos de los congresistas no dudarán en ubicar a cada uno en su ala correspondiente. Despejar esa sola incógnita nos descubrirá cual será el PSOE del 2000.

CUADERNOS MANCHEGOS
Periódico Regional Independiente

REDACCIÓN CENTRAL: C/ Francisco García Pavón, 39 - Apartado de Correos nº 91
Telf. (926) 51 40 40. Fax: (926) 51 43 20 - TOMELLOSO (Ciudad Real)
REDACCIÓN EN MADRID: José Buitrago Prieto
C/ Pico del Saltadero, 3 - 2º C. - Telf: (91) 552 90 52 - Apartado de Correos n º 645

DIRECTOR
Francisco Rosado López
JEFE DE REDACCIÓN
Alejandro Moya Morcillo
CULTURA: José López Martínez y Domingo Bajo (Madrid). **ECONOMÍA:** Julián Creis. **POLÍTICA:** Juan Ramírez. **ENTREVISTAS:** Aida Rodríguez. **OCIO:** José Buitrago. **INFORMÁTICA:** Juan Martínez Ollero. **MUSICA:** Felipe Buitrago. **DEPORTES:** José Buitrago, Juan Martínez y Juan G. Martínez; **CINE:** David Buitrago, Angel Carrera, Gema Martínez y Yolanda Bajo. **MEDICINA:** Eduardo Durio. **ARTE:** Francisco González.
COMARCAS
ALBACETE: Antonio Losada, Angel Cantos; **La Manchuela:** Alonso García; Angela Jiménez López (**Taruzona de La Mancha**); **Almansa:** Francisco Márquez; María del Pilar Conejero (**Caudete**); María Luisa Simarro (**Balazote**); José Martínez (**San Pedro**); **Sierra del Segura**: Jaime Fajardo, Antonio García Ruiz; **Campo de Montiel**: Mari Cruz Játiva; Julián Lozano (**El Bonillo**); **Sierra de Alcaraz**: Justo Lozano; **Hellín**: Antonio Losada, José Antonio Guerrero, Diego Martínez (**Tobarra**) y José Antonio Simón (**Yeste**); **Villarrobledo**: Luis Sanz; **CIUDAD REAL:** Alicia Bermejo; **Alcázar de San Juan:** Pilar Valverde; Luis Campos (**Campo de Criptana**) **Manzanares:** Antonio López-Manzanares; **Puertollano:** Juan Carlos Molina; **Tomelloso:** Alejandro Moya; Rosa María Peinado (**Pedro Muñoz**) **Almadén:** José Hidalgo; **Cabañeros:** Francisco Zamora, Bernabé Copado (**Retuerta del Bullaque**); **Guadiana:** Mariola Moreno; **Campo de Montiel:** Juan Ignacio Santos; **Valle de Alcudia:** José Luis Casillas; **Las Pedroñeras:** Mari Cruz Bacete; **Mota de Cuervo:** Jesús Cruz Manzanero. **TOLEDO**: Antonia Sánchez.
REDACTORES: Aida Rodríguez; Jesús Perona; Macario Pascual; Antonio D. García; Jesús Molina; Jesús Regatero; Carlos Medina; José Antonio Guerrero; Juan Sánchez; Julián Bastante; Manuel Soria; Fulgencio Gómez; Juan José Camacho; Jesús Trigero , Julián Canoy Julián Perona.
FOTOGRAFÍA: Antonio López Manzanares y Rafael Ortiz Pareja.
AGENCIA DE NOTICIAS: Koka / Castilla-La Mancha
CUADERNOS MANCHEGOS no se hace responsable de las opiniones vertidas fuera de sus artículos editoriales.

*Depósito Legal: C.R. 17-1976 * R.G.P.I. 8160.46 (1976) - *R.E.P. 1.429 - Tomo 18 Folio 205 - Sección 1ª (1977) - *B.O.E. nº 84 (8-4-1977)

EDITORIAL

El 15-J

También estamos en este país los que no tenemos que revestirnos de demócratas cuando ya hasta el gato lo es. Los que llorábamos -pero hace 20 años- al escuchar las notas de la popular canción de Jarcha. Los que averiguábamos cada día los avances de la involución tan sólo con comprobar los retrasos de los telediarios. También estamos y contamos para la historia de este país.

Pero si vivimos la emoción en su momento, también estamos en condiciones de saborear la alegría de haber convencido a tantos millones de españoles de que este es el sistema político "menos malo" conocido.

Constatar ahora, a veinte años del "hecho milagroso", que cuando las minorías cogen el camino del convencimiento pacífico pueden hasta convencer a las mayorías reticentes, es la gran alegría, la gran satisfacción que nos queda a los demócratas de siempre.

Ver como se ha extendido y crecido la semilla de la tolerancia en este país antes cainista no cabe la menor duda que es motivo de celebración alegre y de compartirla con los vivos y con los muertos.

Pero, cuidado, celebrar veinte años de convivencia en paz no puede quedarse en tan solo la fiesta de un día. Creer que el camino de la convivencia en libertad es el mejor de todos los conocidos es labor de cada uno de los días de nuestra vida. Ello hay que recordarlo porque con esto del 15j algunos se refugian en el viejo y siempre sabio refrán de "a Dios rogando y con el mazo dando".

Si es posible continuar con celebraciones, continuemos conviviendo con la fiesta. Pero si fiesta y realidad vuelven a diverger desde el día después, mejor será que cese la fiesta y nos pongamos manos a la obra de descubrir a los que simulan alegría para llenar sus alforjas particulares al son de la mayoría.

Biblioteca Virtual de Castilla-La Mancha. Cuadernos manchegos. #381. 19/6/1997.

AGENDA

SORTEOS

LOTERÍA PRIMITIVA

Jueves Día 12

6 - 25 - 29 - 35 - 36 - 43

Comp. **37** Reint. **5**

ESCRUTINIO			
	6	BOTE	314.311.808
	5+C	5	13.006.006
	5	364	357.308
	4	23.472	7.850
	3	420.182	929

Sábado Día 14

3 - 23 - 27 - 32 - 39 - 40

Comp. **35** Reint. **8**

ESCRUTINIO			
	6	1	270.700.522
	5+C	13	4.308.231
	5	335	334.370
	4	19.374	8.191
	3	360.846	931

BONO LOTO

Lunes Día 16

2 - 8 - 13 - 25 - 26 - 41

Comp. **18** Reint. **5**

ESCRUTINIO			
	6	1	54.975.016
	5+C	1	19.283.855
	5	100	77.135
	4	5.060	2.414
	3	88.350	400

Martes Día 10

4 - 24 - 25 - 36 - 38 - 39

Comp. **23** Reint. **3**

ESCRUTINIO			
	6	1	93.946.057
	5+C	1	23.383.073
	5	116	80.631
	4	4.630	3.199
	3	86.944	400

Miércoles Día 11

22 - 25 - 29 - 39 - 41 - 47

Comp. **42** Reint. **7**

ESCRUTINIO			
	6	1	29.872.855
	5+C	1	22.979.120
	5	64	143.620
	4	3.422	4.253
	3	72.072	400

Viernes Día 13

1 - 3 - 7 - 17 - 42 - 44

Comp. **49** Reint. **6**

ESCRUTINIO			
	6	BOTE	29.906.005
	5+C	3	7.660.207
	5	90	102.243
	4	5.978	2.437
	3	105.821	400

CUPON O.N.C.E.

Día 16 (lunes)

45296 Series **011-020**

Día 10 (martes)

59534 Series **101-110**

Día 11 (miércoles)

90109 Series **061-070**

Día 12 (jueves)

36395 Series **111-120**

Día 13 (viernes) - CUPONAZO

64394 Serie **142**

SANTORAL

MIÉRCOLES 18: Santa Paula, virgen; Ss. Ciriaco, Leoncio, Marcos, Amando y Germán. JUEVES 19: San Gervasio, San Protasio, San Bonifacio, San Romualdo y Santa Juliana. VIERNES 20: San Silverio, Santa Florentina, Ss. Pablo, Ciriaca, Macario y Onofre. SÁBADO 21: S. Martín, cfr.; S. Raimundo, Sta. Marcia, S. Luiz Gonzaga, S. Rodolfo, ob. DOMINGO 22: Ss. Paulino de Nola; Clemente, Tomás, mrs.; Inocencio V, Papa. LUNES 23: El Inmaculado Corazón de la Virgen María; Stas. Agripina, virgen; Ethel, abadesa. MARTES 24: La Natividad de San Juan Bautista, patrón de Badajoz. Fiesta Of. S. Ciriaco.

LA INFLACIÓN Y EL PARO EN CASTILLA-LA MANCHA

IPC

PROVINCIAS	ABRIL	ANUAL	INTERANUAL
Albacete	0,0	-0,1	1,4
Ciudad Real	0,1	0,0	1,6
Cuenca	0,0	-0,2	1,5
Guadalajara	0,0	0,0	1,6
Toledo	0,0	-0,3	1,5

SECTORES	ABRIL	ANUAL	INTERANUAL
Alimentación	-0,1	-1,5	-0,1
Vestido	0,2	0,4	2,7
Vivienda	0,1	-0,6	2,5
Menaje	0,3	1,0	1,5
Medicina	0,3	1,4	2,8
Transporte	0,0	0,3	1,4
Cultura	-0,1	0,5	1,7
Otros	0,1	0,8	2,8
TOTAL	0,0	-0,1	1,5

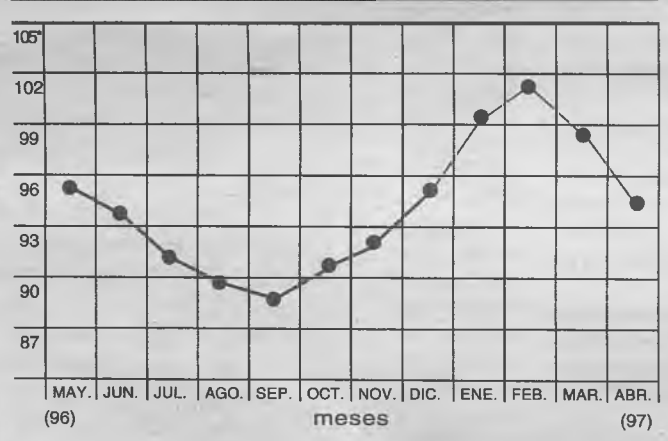

EMBALSES

	CAPACIDAD*	EMBALSADA*
C. HIDROG. TAJO		
Alcorlo	180	44
Almoguera	7	6
Azután	113	70
Beleña	51	38
Bolarque	31	27
Buendía	1639	173
Castrejón	41	37
El Castro	6	3
Cazalegas	7	6
Entrepeñas	835	157
Finisterre	133	1
Guajaraz	18	5
Molino de Chincha	6	5
Navalcán	34	33
Palmaces	31	18
La Portiña	5	3
Rosarito	82	46
La Tejera	70	10
Torcón	7	7
El Vado	56	51
C. HIDROG. GUADIANA		
Gasset	41'44	30'81
Peñarroya	47'83	21'85
El Vicario	31'76	20'59
Torre de Abraham	58'14	17'06
P. Vallehermoso	6'92	6'25
Vega del Jabalón	33'54	15'68
La Cabezuela	42'84	13'44
Cíjara	1505'19	916'88
García de Sola	554'17	336'65
Orellana	807'91	504'50
La Serena	3231	1.341'8
Zújar	309'02	208'07
Cancho del Fresno	15'21	6'04
Ruecas	41'94	10'16
Sierra Brava	232'40	11'51
Alange	851'70	311'60
Los Molinos	33'70	27'00
Boquerón	5'51	3'76
Horno Tejero	24'42	14'56
Canchales	14'55	9'90
Montijo	10'56	10'56
Proserpina	5'04	3'09
Cornalbo	10'44	2'77
Villar del Rey	131'29	89'40
Tentudia	5	4'11
C. HIDROG. JÚCAR		
La Toba	9'7	4'32
Alarcón	1112	196'57
Contreras	874	55'56
El Molinar	4	0'23
Almansa	1'6	0'43

Capacidad en hm3

TV/RADIO

TVE
De lunes a viernes (14 h.) INFORMATIVO TERRITORIAL. **TVE-1.**
De lunes a viernes (20 h.) **La 2.**

RADIO

CADENA DIAL
Albacete (98.3 FM)
Ciudad Real (96.2 FM)
Puertollano (89.2 FM)
Tarancón (105.2 FM)
Toledo (95.4 FM)

COPE
Cope Albacete (1.224 OM)
Cadena 100 Albacete (85.4 FM)
Cope Ciudad Real (1.269 OM)
Cadena 100 Ciudad Real (93.6 FM)
Cope Puertollano (1.134 OM)
Cadena 100 Puertollano (97.5 FM)
Radio Centro Guadalajara (92.9 FM)
Radio Centro Molina de Aragón (88.7 FM)
Cope-Cadena 100 Talavera (88.0 FM)

CADENA ILUSIÓN
Almansa (101.8 FM)
Hellín (90.6 FM)

ONDA CERO
Radio Albacete (92.7 FM)
Radio Ciudad Real (1.341 OM)
Radio Alcázar de San Juan (90.7 FM)
Radio Valdepeñas (99.8 FM)
Radio Cuenca (97.6 FM)
Radio Guadalajara (94.7 FM)
Radio Toledo (1.080 OM)
Radio Tajo (100.8 FM)
Radio Talavera FM (98.5 FM)

RADIO NACIONAL DE ESPAÑA
RNE Albacete (Radio 1: 1.639 OM - 91.2 FM); (Radio 2: 93.6 FM); (Radio 3: 99.0 FM); (Radio 5: 1.152 OM).
RNE Ciudad Real (Radio 1: 801 OM - 95.7 FM); (Radio 2: 89.8 FM); (Radio 3: 93.5 FM).
RNE Cuenca (Radio 1: 729 OM - 105.6 FM); (Radio 2: 93.0 FM); (Radio 3: 92.0 FM); (Radio 5: 102.1 FM).
RNE Guadalajara (Radio 1: 103.0 FM); (Radio 5: 102.1 FM).
RNE Toledo (Radio 1: 102.0 FM); (Radio 2: 103.9 FM); (Radio 3: 106.4 FM); (Radio 5: 99.9 FM).
RNE Talavera de la Reina (Radio 5: 89.4 FM).

SOCIEDAD ESPAÑOLA DE RADIODIFUSIÓN (S.E.R.)
SER Albacete (1.116 OM)
Cadena 40 Principales Albacete (89.6 FM)
Cadena Dial Albacete (98.3 FM)
SER Ciudad Real (100.4 FM)
Cadena 40 Principales Ciudad Real (105.1 FM)
SER Cadena Dial Herencia (103.2 FM)
Radio Puertollano Cadena SER (104.1 FM)
Radiolé La Mancha Socuéllamos (90.5 FM)
SER Cuenca (98.2 FM)
Radio Azul Cadena SER Las Pedroñeras (92.2 FM)
Radio 90 Cadena SER Motilla del Palancar (89.2 FM)
Radio Tarancón Cadena SER (88.0 FM)
SER Guadalajara (88.6 FM)
SER Radio 40 Henares (99.8 FM)
SER Toledo (92.9 FM)
Radio 40 Toledo (94.2 FM)
SER Talavera de la Reina (103.3 FM)

RADIO SURCO
Radio Surco Tomelloso (91.4 FM)
Radio Surco Cadena Cope Alcázar (94.9 FM)
Radio Surco Villarrobledo (90.1 FM)

TELÉFONOS DE INTERÉS REGIONAL

Presidencia de la Junta	(925)267600
Consejería de Presidencia	(925)267600
Albacete	(967)212856
Ciudad Real	(926)211292
Cuenca	(969)213556
Guadalajara	(949)218970
Oficina Portavoz Gobierno	(925)228119
Dir. Gral. Relaciones Instituc.	(925)211700
Cons Economía y Hacienda	(925)266500
Albacete	(967)214495
Ciudad Real	(926)251200
Cuenca	(969)227811
Guadalajara	(949)228105
Toledo	(925)266500
Consejería de Agricultura	(925)266800
Albacete	(967)213293
Ciudad Real	(926)213740
Cuenca	(969)228022
Guadalajara	(949)222200
Toledo	(925)210800
Consej. Educación y Cultura	(925)223450
Albacete	(967)215958
Ciudad Real	(926)250900
Cuenca	(969)222651
Guadalajara	(949)221954
Toledo	(925)223385
Consej. Política Territorial	(925)266500
Albacete	(967)215958
Ciudad Real	(926)250900
Cuenca	(969)230224
Guadalajara	(949)221200
Toledo	(925)221100
Consejería de Sanidad	(925)267200
Albacete	(967)215000
Ciudad Real	(926)212500
Cuenca	(969)212000
Guadalajara	(949)224400
Toledo	(925)267250
Consej. Industria y Turismo	(925)210900
Albacete	(967)215651
Ciudad Real	(926)212004
Cuenca	(969)228314
Guadalajara	(949)887800
Toledo	(925)225662
Oficinas de Información Turística	
Albacete	(967)215611
Ciudad Real	(926)211081
Cuenca	(969)222231
Guadalajara	(949)220698
Toledo	(925)220843
Consej. Admones. Públicas	(925)266200
Consej. Bienestar Social	(925)267200
Albacete	(967)215000
Ciudad Real	(926)212500
Cuenca	(969)212000
Guadalajara	(949)224400
Toledo	(925)267200
Cortes Castilla-La Mancha	(925)211700
Delegación del Gobierno	(925)226050
Gobierno Civil Albacete	(967)223400
Gobierno Civil Ciudad Real	(926)213240
Gobierno Civil Cuenca	(969)212149
Gobierno Civil Guadalajara	(949)225311
Gobierno Civil Toledo	(925)226050
Comisarías de Policía	
Albacete	(967)223362
Ciudad Real	(926)251400
Cuenca	(969)212015
Guadalajara	(949)225111
Toledo	(925)213400
Diputaciones Provinciales	
Albacete	(967)595300
Ciudad Real	(926)252575
Cuenca	(969)177177
Guadalajara	(949)887500
Toledo	(925)225200
Fed. Municipios y Provincias	(925)214308
Comandancias de la Guardia Civil	
Albacete	(967)218661
Ciudad Real	(926)221140
Cuenca	(969)220500
Guadalajara	(949)223158
Toledo	(925)225900
Deleg. Economía y Hacienda	(925)221550
Albacete	(967)215055
Ciudad Real	(926)223363
Cuenca	(969)221000
Guadalajara	(949)213047
Toledo	(925)220423
Delegación de Educación y Ciencia	
Albacete	(967)596300
Ciudad Real	(926)215916
Cuenca	(969)222055
Guadalajara	(949)222812
Toledo	(925)227450
Delegación de Trabajo y Seguridad Social	
Albacete	(967)225200
Ciudad Real	(926)211539
Cuenca	(969)220212
Guadalajara	(949)226000
Toledo	(925)223143
Instituto Nacional de la Seguridad Social	
Albacete	(967)235252
Ciudad Real	(926)212000
Cuenca	(969)212307
Guadalajara	(949)211600
Toledo	(925)227300
Instituto Nacional de Empleo	
Albacete	(967)599100
Ciudad Real	(926)214940
Cuenca	(969)178500
Guadalajara	(949)233112
Toledo	(925)221966
Inst. Nal. Servicios Sociales	(925)214100
Albacete	(967)223535
Ciudad Real	(926)212444
Cuenca	(969)223251
Guadalajara	(949)222500
Toledo	(925)224573
Delegación de Industria,	
Albacete	(967)225254
Ciudad Real	(926)212310
Cuenca	(969)223311
Guadalajara	(949)885120
Toledo	(925)221687
Delegación de Agricultura, Pesca y Alimentación (dirección territorial)	(925)226958
Albacete	(967)214295
Ciudad Real	(926)298020
Cuenca	(969)225358
Guadalajara	(949)885180
Toledo	(925)226958

Biblioteca Virtual de Castilla-La Mancha. Cuadernos manchegos. #381, 19/6/1997.

POLITICA

Con respecto a delegados de la Junta, subdelegados del Gobierno y alcalde de Toledo

Pina marca las diferencias entre los gobiernos del PP y el regional

C.M.

Los delegados de la Junta de Comunidades "son los que tienen la mayor parte de las competencias, pues son nombrados por el Consejo de Gobierno de la región", declaró el consejero de Economía y Hacienda, Antonio Pina, en la toma de posesión de los nuevos subdelegados del Gobierno en Castilla-La Mancha, para agregar que las resoluciones dictan que el delegado del Gobierno es el que nombra a los subdelegados, "mientras que la autoridad que se encarga de elegir a los delegados de la Junta es el Consejo de Gobierno regional".

Pina hizo estas declaraciones tras unas críticas suscitadas sobre las funciones que debía tener la figura del delegado de la Junta y del subdelegado del Gobierno, así como las limitaciones de cada una de ellas.

"Lo que pasa es que, a veces, reconocer la realidad es un poco duro -indicó Pina- y al que le moleste esta obviedad tendría que haberlo dicho antes de que el Gobierno de España hubiese aprobado la Ley de Organización y Funcionamiento de la Administración General del Estado (LOFAGE)".

Por otro lado, el consejero se mostró sorprendido por el hecho de que el alcalde de Toledo, Agustín Conde, haya criticado la falta de medios del Parque de Bomberos de la ciudad para hacer frente a un incendio, así como que la Comunidad autónoma no tenga en la provincia toledana ni un solo vehículo destinado a la extinción de incendios en áreas urbanas.

"El alcalde nos tenía que haber dicho los problemas que tienen y sentarnos a hablar"

(En la fotografía, simulacro de incendio celebrado en Toledo durante el I Congreso Ciudades frente al Fuego).

Estas críticas de Conde se produjeron tras un simulacro de incendio realizado en Toledo y donde quedó patente que si se declarase un siniestro de este tipo en el casco histórico no se podría evitar que el 30 por ciento de esta zona quedara arrasada por las llamas.

Así, Pina indicó que "el alcalde nos tenía que haber dicho los problemas que tienen y sentarnos a hablar, pues es lo serio entre administraciones, lo que no se puede hacer es montar un show y, a partir de ahí, decir que la corrección de los problemas corresponde a alguien que, ni siquiera ha sido invitado a ese show".

"Además, resulta sorprendente que el alcalde nos demande una atención cuando lo lógico y oportuno es que nos hubiese invitado al I Congreso Mundial sobre Protección Integran de Ciudades frente al Fuego y Otros Riesgos, celebrado en Toledo las pasadas semanas, para saber cuales son los problemas, cuales las soluciones, cuanto cuestan y cómo podemos compartirlas", explicó el diputado.

Mientras lo "populares" se centran en su oposición al Proyecto de Ley de Hacienda

"El Proyecto de Ley de Hacienda presentado por el Gobierno de Castilla-La Mancha es opaco y poco riguroso en materia presupuestaria y de subvenciones", ha declarado el portavoz de Economía y Hacienda del Grupo Parlamentario Popular en las Cortes de Castilla-La Mancha, Pedro Peral, tras la presentación el pasado 5 de junio en la Cámara regional de 106 enmiendas parciales a dicho texto. Para Peral ya que "la Ley de Hacienda es más técnica que política, no hemos presentado enmienda a la totalidad en la confianza de que el Grupo Socialista acepte todas o la mayor parte de nuestras enmiendas al articulado".

Con respecto al texto remitido por el Ejecutivo castellano-manchego a las Cortes lo consideran poco transparente porque omite una serie de información que deben conocer los parlamentarios de la oposición. "Por ello -señala Peral- solicitamos que mensualmente se publique en el COCLM un resumen de la ejecución del Presupuesto. Otra enmienda importante se concreta en que antes del 15 de marzo de cada año, el Gobierno provincialice, con indicación de los municipios afectados, los créditos globales que se aprobaron en los Presupuestos Generales tanto para conocer la equidad en la distribución como para hacer un seguimiento y control de su ejecución".

El PP califica el Proyecto de Ley del Suelo de "expropiatorio"

El PP presentará una enmienda a la totalidad al Proyecto de Ley de Medidas Urgentes del Suelo y Ordenación Urbana de Castilla-La Mancha durante su tramitación en las Cortes regionales, por considerarlo precipitado y de carácter "expropiatorio".

Según manifestaciones del portavoz de Obras Públicas del Grupo Popular en las Cortes de la región, Miguel Angel Ortí, el PP pedirá la devolución del citado Proyecto de Ley (ver Cuadernos Manchegos número 380) mediante una enmienda a la totalidad y, si esta no es aprobada, presentará unas sesenta enmiendas parciales.

El PP cree que el Proyecto de Ley es "expropiatorio" porque va a exigir por parte de los promotores una cesión obligatoria de suelo a los ayuntamientos del 15 por ciento, mientras que en el Decreto Ley de Medidas Liberalizadoras del Suelo del Gobierno central la cesión que se establece tiene como límite el 10 por ciento.

El PP también aduce que el proyecto se ha presentado de forma precipitada, ya que debería haberse esperado a que se aprobara definitivamente la Ley del Suelo, en trámite parlamentario.

Para Ortí esta Ley en vez de solucionar los problemas que tiene Castilla-La Mancha va a crear otros nuevos, porque será preciso adaptar los planes generales de ordenación urbana (PGOU) y las normas subsidiarias de los municipios de la región que cuenten con ellos. Uno de los aspectos más negativos de la Ley es, para Ortí, el que establece un plazo de cuatro años para presentar el proyecto de edificación, una vez que se apruebe el planeamiento.

En la presentación del Proyecto Cervantes

Alonso apuesta por un turismo de calidad

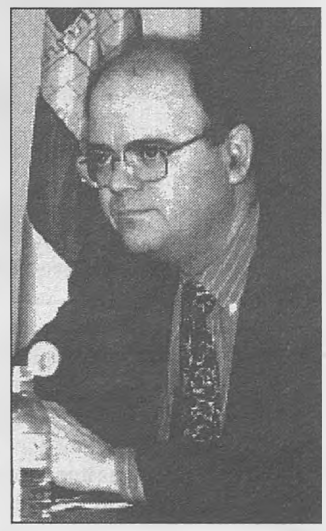

El consejero de Industria y Trabajo, Alejandro Alonso, aseguró el viernes en Toledo que desde el departamento que dirige se trabaja para que Castilla-La Mancha cuente con un turismo de calidad y deje de seguir "siendo una región de paso y receptora del turismo de bocadillo".

Alonso pronunció estas palabras en la presentación del Proyecto Cervantes elaborado, por iniciativa de la Federación Regional de Hostelería, con el fin de detectar las necesidades de educación y formación en el sector turístico de la comunidad autónoma.

El consejero considera que la región no sólo tiene planteado el reto de incrementar el número de turistas, sino también las cifras de negocio del sector, y para ello "se precisan buenas instalaciones, buenos profesionales y buenos productos, para que la gente venga y se gaste más".

El Plan de Competitividad de Calidad de Turismo, que está elaborando la Consejería y que próximamente estará finalizado -según el consejero- hará especial hincapié en las acreditaciones de calidad de las instalaciones turísticas de la comunidad autónoma.

El Proyecto Cervantes que se ha elaborado, por iniciativa de la Federación Regional de Hostelería y en el marco del Fondo Social Europeo, tiene la intención de detectar las necesidades de educación y formación del sector turístico de Castilla-La Mancha.

Biblioteca Virtual de Castilla-La Mancha. Cuadernos manchegos. #381. 19/6/1997.

POLITICA

Bono: "Sólo la Educación hace que un pueblo sea dueño de su futuro"

El presidente de Castilla-La Mancha, José Bono, aseguró los pasados días que "los países que más invierten en Investigación y Desarrollo (I+D) son los que menores tasas de desempleo tienen que padecer" y calificó de "necios y fundamentalistas" a quienes en la actualidad quieren limitar la innovación y la investigación porque consideran que destruye empleo.

Bono, que hizo esta afirmación en el transcurso de la inauguración del nuevo centro de investigación química de la empresa farmacéutica Janssen-Cilag, ubicada en Toledo, indicó que si bien es cierto que la investigación "puede suponer algún resultado que a cortísimo plazo prive del empleo, es indudable que también crea nuevos productos, nuevas líneas de fabricación y nuevas empresas".

En este sentido, el responsable del Ejecutivo castellanomanchego recordó que su Gobierno, "en su modestia financiera", ha dedicado parte importante desde el punto de vista cuantitativo. "Decir 2.000 millones quizá sea decir poco, pero estamos entre los primeros gobiernos de España en esta dedicación cómplice con la investigación".

Asimismo, Bono, que destacó la juventud de los 21 investigadores, con una media de edad inferior a los 30 años, con que cuenta el centro toledano, puso de manifiesto la necesidad de capital humano para el desarrollo de cualquier país, ya que "todo lo demás se puede importar de otros lugares en las cantidades que sean necesarias" y añadió que "este capital sólos e consigue cuando un país invierte en Educación".

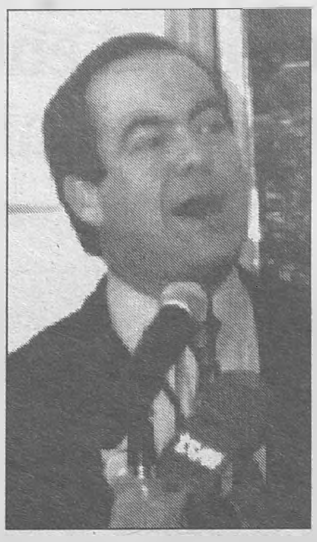

El presidente regional aseguró que en la región se ha trabajado por mejorar la Educación y añadió que se había avanzado en este camino. En este sentido, destacó que uno de los investigadores que trabajan en el centro es de origen ciudadrealeño y está licenciado por la Universidad de Castilla-La Mancha, a pesar de que "cuando se inauguraron las instalaciones de Janssen en Toledo, Castilla-La Mancha era la única región española sin Universidad".

"Sólo la Educación hace que un pueblo sea dueño de su futuro", puntualizó Bono, quien animó a los investigadores a seguir trabajando para continuar los éxitos logrados en este centro y ponerlos al servicio de la humanidad.

Aguirre anuncia una inversión más de 4.200 millones para educación en la región

La ministra de Educación y Cultura, Esperanza Aguirre, anunció el pasado martes en el senado que su Departamento invertirá más de 4.200 millones de pesetas en los centros educativos de Castilla-La Mancha.

KOKA

La ministra contestaba así a una pregunta del senador del PP por Cuenca, Reyes Martínez, sobre la incidencia que va a tener en cada una de las provincias de Castilla-La Mancha el plan de inversiones en educación.

La ministra aseguró que a lo largo del presente año su Departamento va a dedicar más de 4.200 millones de pesetas a la construcción y mejora de centros educativos públicos en Castilla-La Mancha.

Esperanza Aguirre precisó que el próximo curso 97-98 van a entrar en funcionamiento dos colegios de Primaria en Tomelloso y Brazatortas (Ciudad Real), Albacete, Santa Cruz de Mudela (Ciudad Real) y Escalona (Toledo).

También se iniciará la construcción de tres colegios de Primaria en Cabanillas del Campo (Guadalajara), Miguelturra (Ciudad Real) y Albacete, y de seis de Secundaria en Valmojado, Villalueinga de la Sagra, Illescas y Yepes, en la provincia de Toledo, Membrilla (Ciudad Real) y Landete (Cuenca).

Además, según Aguirre, se van a realizar obras de ampliación, adaptación y mejora de las instalaciones y equipamientos en otros 194 colegios e institutos.

La ministra también adelantó que en Castilla-La Mancha en el próximo curso habrá 2.850 nuevos puestos escolares públicos y se iniciarán obras que permitirán a esta región contar con 5.400 puestos más, por lo que habrá 1.475 plazas nuevas en Primaria y 6.670 en colegios e institutos de Secundaria, todos ellos en el sector público.

El INSALUD dice que ha erradicado las listas de espera de más de un año en Castilla-La Mancha

A 21.836 asciende el número total de pacientes en lista de espera quirúrgica en Castilla-La Mancha, de los cuales casi las dos terceras partes pertenecen a las provincias de Albacete y Ciudad Real.

Según los datos facilitados por la Dirección Territorial del Isalud, a Albacete y Ciudad Real, con 7.391 y 6.555 pacientes pendientes de una operación, respectivamente, le sigue Toledo, con 4.153; Guadalajara, con 2.004, y Cuenca con 1.733 enfermos.

Las mismas fuentes precisaron, no obstante, que el 98 por ciento de las 21.836 personas pendientes de intervención quirúrgica permanecen en lista de espera desde hace menos de 12 meses, con lo que en esta región se ha cumplido el objetivo que se marcó el Insalud de erradicar las listas de espera de más de un año.

En cuanto a los pacientes que llevan más de nueve meses a la espera de una intervención quirúrgica, el Insalud ha conseguido, en el primer año de gestión del Plan Integral de Listas de espera, que este número pase de 34.992 a 21.406 en todo el territorio nacional, lo que supone una reducción del 36 por ciento.

Hospital Mancha Centro de Alcazar de San Juan.

Esta reducción es extrapolable a Castilla-La Mancha, donde la demora media se ha consolidado en 135 días, es decir, un 39 por ciento menos que hace un año.

El incremento en un 24 por ciento de la actividad en Cirugía Mayor Ambulatoria -que se lleva a cabo en tres hospitales de los diez de atención especializada con que cuenta la región- ha supuesto también un "considerable" ahorro de estancias hospitalarias y reducción de costes.

Según las mismas fuentes, todas estas medidas "reafirman los objetivos expuestos por el Insalud a través del programa de Agilización de Consultas y Pruebas Diagnósticas es reducir, al menos en un 25 por ciento, la demora media de las primeras consultas y suprimir las esperas máximas superiores a cuatro meses.

Presentado el Código deAccesibilidad ante el Consejo Regional

El Código de Accesibilidad de Castilla-La Mancha, que recoge las especificaciones técnicas de la Ley de 1994, ha sido presentado hoy ante el Consejo Regional para dar a conocer las normas que regularán la eliminación de barreras arquitectónicas en la región.

Dicho documento incluye ocho capítulos además de varias disposiciones adicionales, trasitorias, derogatorias y finales, así como distintos anexos.

Se exigirá la mejora en la accesibilidad en los espacios comunitarios de los establecimientos de uso público, así como en los reservados a los trabajadores de los mismos. Además, queda regulada la eliminación de obstáculos en las viviendas.

Es importante destacar que en el mismo capítulo se regula la reserva de viviendas de protección oficial destinadas a las personas con movilidad reducida.

En el apartado dedicado al transporte se exige que los autobuses públicos urbanos e interurbanos de nueva adquisición posean un sistema de plataforma.

La accesibilidad en la comunicación facilitará la señalización de los edificios y vías públicas para que las personas con alguna discapacidad se puedan mover en el medio con mayor facilidad.

CONSTITUIDA LA SECCIÓN DE SOLIDARIDAD INTERNACIONAL, dentro de la Comisión de Bienestar Social de la Federación de Municipios y Provincias de Castilla-La Mancha. Su finalidad será, entre otras, la de realizar un catálogo de necesidades y posteriormente, una vez analizada sus carencias, encauzar los fondos destinados por las corporaciones locales a los proyectos destinados a los pueblos saharahui y guatemalteco, con los que las corporaciones locales de Castilla-La Mancha ya están colaborando. La Comisión, reunida en la Diputación de Cuenca bajo la presidencia de Marina Moya, ha acordado solicitar de la Consejería pertinente el grado de ejecución del convenio firmado en su día entre la Junta de Comunidades y la Fundación ONCE para la eliminación de barreras arquitectónicas.

Biblioteca Virtual de Castilla-La Mancha. Cuadernos manchegos. #381, 19/6/1997.

CASTILLA-LA MANCHA
seis sueños posibles

VALDEPEÑAS, ciudad del Vino por excelencia, celebra sus fiestas del 1 al 5 de agosto; y la Fiesta del Vino (1 al 8 de septiembre), declarada de Interés Turístico Nacional, es un buen exponente del homenaje al Dios Baco. En estos días también tiene lugar la tradicional exposición de Artes Plásticas.

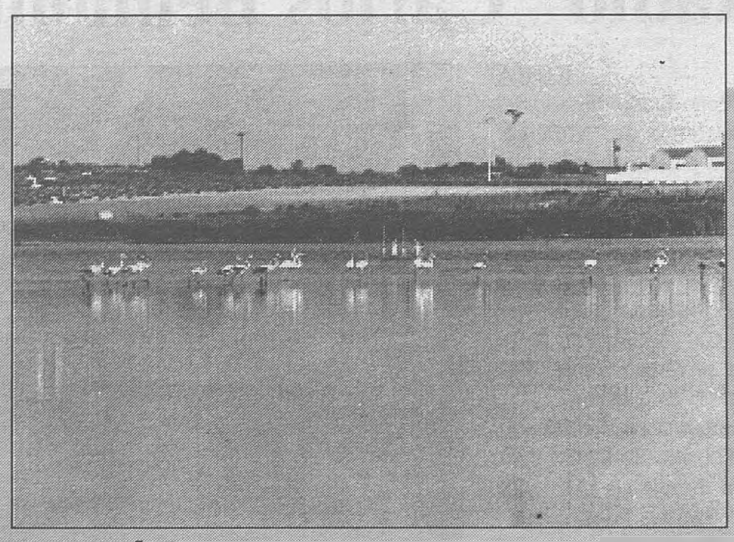

PEDRO MUÑOZ, en plena llanura manchega, donde el milagro de los humedales aflora a plena luz para que las malvasías nos muestren todo su señorío y belleza. La Mancha a plena luz en el corazón de la ruta del Quijote. Su Feria y Fiestas se celebra del 1 al 6 de agosto.

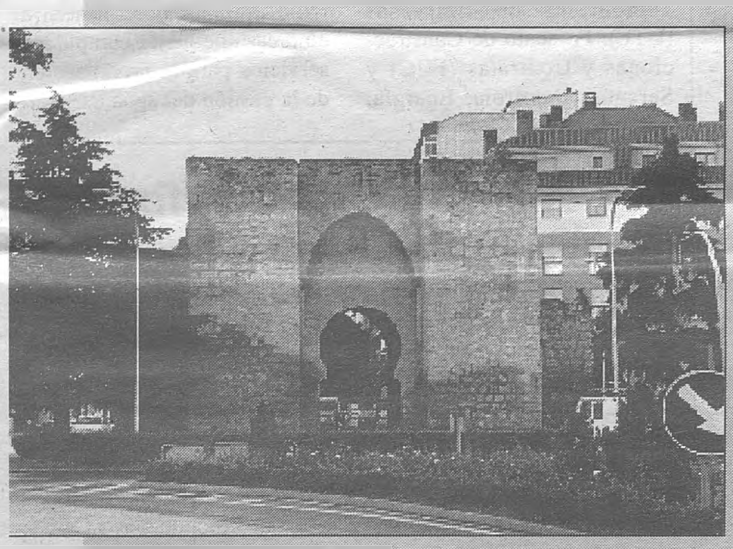

CIUDAD REAL, un lugar sorprendente para disfrutar del arte, de la historia o simplemente del ocio. Una ciudad moderna y joven pero con sus tradiciones muy presentes. La celebración de la "Pandorga" el 31 de julio es una cita obligada a la que no se puede faltar.

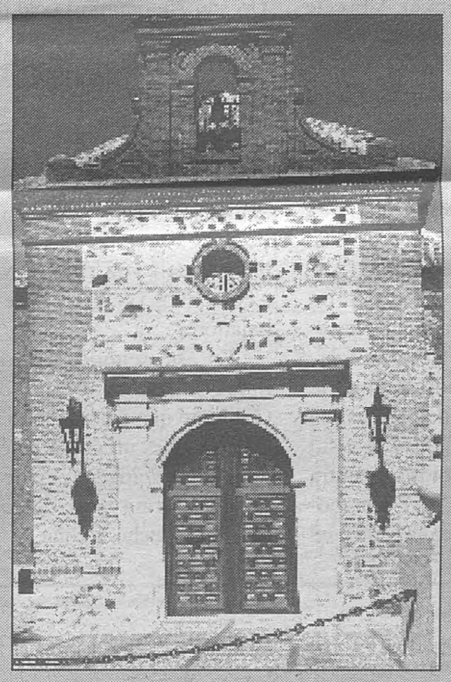

CALZADA DE CALATRAVA, dominada por la Sierra de la Atalaya, ofrece a sus visitantes el peculiar "Juego de las caras" (declarado de Interés Turístico Regional) el día de Jueves Santo. Su feria se celebra desde el 31 de julio al 3 de agosto.

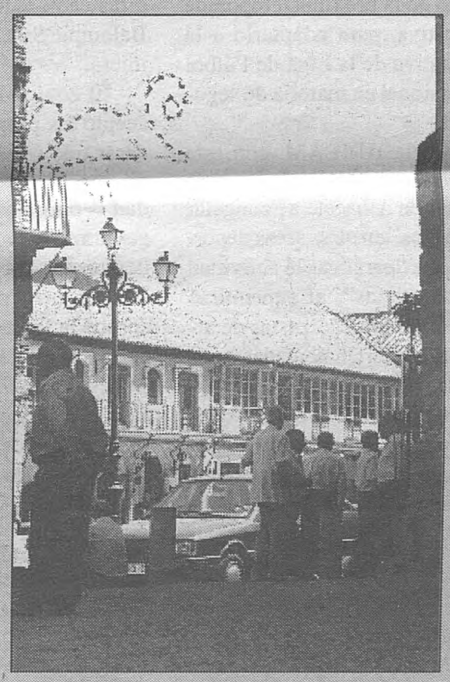

LA SOLANA, con sus Fiestas en Honor de Santiago y Santa Ana del 24 al 28 de julio, se caracteriza por la celebración de la Semana de la Zarzuela, conmemoración que pretende rendir homenaje al "género chico". Es digna de visitar su Plaza y su Iglesia.

DIPUTACIÓN DE CIUDAD REAL

DIPUTACIÓN DE ALBACETE

DIPUTACIÓN DE TOLEDO

Junta de Comunidades de Castilla-La Mancha

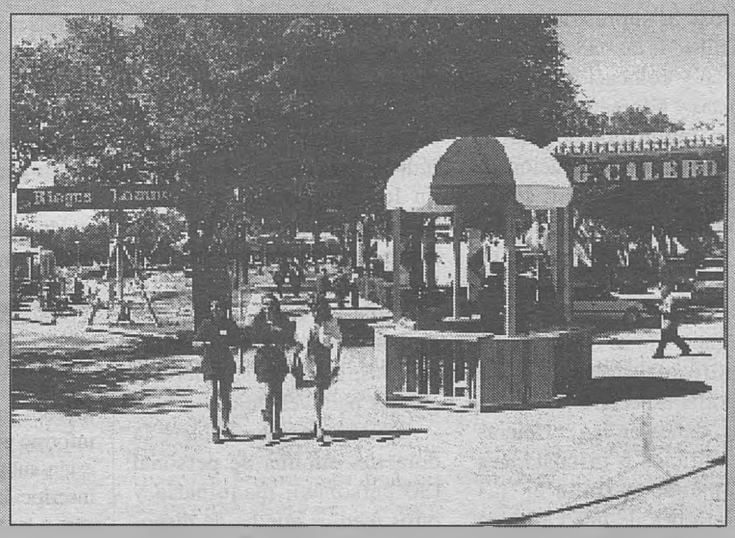

La Feria del Campo y Muestras es el principal reclamo de MANZANARES, certamen que además coincide con sus Fiestas patronales (del 16 al 22 de julio) en un ambiente en el que se mezcla la diversión con las innovaciones tecnológicas de un sector que muestra su avance.

VALDEPEÑAS

PEDRO MUÑOZ

CIUDAD REAL

CALZADA DE CTVA.

LA SOLANA

MANZANARES

Biblioteca Virtual de Castilla-La Mancha. Cuadernos manchegos. #381. 19/6/1997.

ALBACETE

Pleno Extraordinario Municipal

El Ayuntamiento aprobó la realización de las obras en el estadio "Carlos Belmonte"

KOKA

El Pleno Extraordinario del Ayuntamiento de Albacete aprobó la pasada semana, con la abstención de PSOE e IU-ICAM, la modificación del acuerdo sobre las obras que se realizarán en el estadio "Carlos Belmonte" de esta ciudad, por más de 400 millones de pesetas, que se financiarán con el presupuesto de este año.

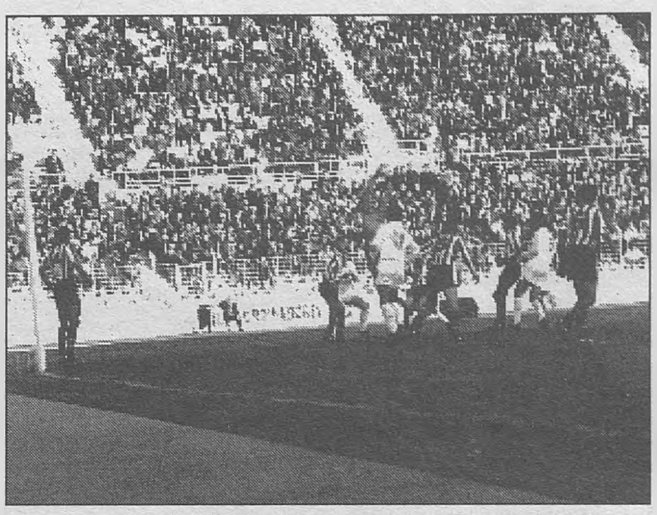

La remodelación del estadio supondrá la desaparición de la pista de atletismo e incrementará el aforo del recinto deportivo albaceteño.

Mientras la oposición, tanto PSOE como IU-ICAM propusieron dividir las obras del estadio en varias fases, coincidiendo con distintos años, el equipo de Gobierno "popular" apostó por ejecutarlas en los próximos meses, justo antes del inicio de la próxima temporada deportiva, para adaptarlo a la normativa de la Liga de Fútbol Profesional en materia de seguridad.

Según IU-ICAM, con esta inversión se compromete a la ciudad de Albacete a "congelar los gastos" en otras áreas deportivas y a "paralizar la actividad de los atletas", al suprimirse temporalmente las pistas de atletismo de tartán ubicadas en es estadio albaceteño.

Asimismo, el PSOE propuso cerrar la banda de inversiones en 400 millones de pesetas, de manera que si los costes se incrementaban por el IVA o por otras causas, fuera el Albacete Balompié S.A.D. quien los asumiera.

El equipo de Gobierno no aceptó las propuestas al considerar que éstas necesitaban de un acuerdo previo con la entidad deportiva, lo que no podía garantizarse en el transcurso de la mencionada sesión.

Por otra parte, el Pleno aprobó la financiación de la segunda fase del Plan de Inversiones de 1997 por un importe de 238 millones de pesetas.

Igualmente, se dio el visto bueno, con los votos en contra de PSOE e IU-ICAM, a la modificación del Reglamento del Órgano Autónomo Local de la Universidad Popular, que propone restar la participación ciudadana en este ente.

Con la nueva modificación, muy criticada por los grupos de la oposición, se ajusta la representación de la Universidad Popular a la estructura municipal y se deja voz, pero no voto, a colectivos vecinales o de trabajadores.

En este sentido, los socialistas acusaron al equipo de Gobierno que preside Juan Garrido de dar "un golpe de estado a la participación" y de eliminar de forma "poco democrática" el derecho a votar.

El Consejo de Ministros autoriza una inversión de más de 2.300 millones para obras de mejora en diversas carreteras de la provincia

KOKA

El Consejo de Ministros ha autorizado, en una pasada reunión, la ejecución de diversas operaciones de conservación de carreteras en la provincia de Albacete, con un presupuesto de 2.304 millones de pesetas y un plazo de ejecución previsto de cuatro años.

En concreto, se autorizan operaciones de mantenimiento, conservación, explotación, limpieza y reparación de bienes, equipos e instalaciones en distintos tramos de carreteras de la A-31, N-301, N-310, N-320, N-330, N-334, N-430 y N-430.

Entre las operaciones a realizar cabe destacar el saneamiento y protección de taludes con amenaza de desprendimientos; la supresión de los obstáculos de las carreteras; reposición y colocación de hitos de aristas y kilométricos, y pintados o repintados de marcas viales, así como aplicación de marcas viales reflectantes.

También se hará la tramitación y entrega de boletines de denuncia por presúntas infracciones a lo establecido en la Ley de Reglamento de Carreteras; y se emitirán informes sobre transportes especiales, reclamaciones, daños en las carreteras y de edificios o instalaciones que amenacen ruina en las proximidades de una carretera y que puedan afectar a ésta.

Asimismo, se colaborará con los instructores o secretarios de expedientes sancionadores en la tramitación de estos procedimientos.

Para la realización de todas las actividades descritas, el adjudicatario construirá con sede en los puntos kilométricos 214,400, margen izquierda (variante de La Roda), y 244, margen derecha (variante de Albacete), de la N-301 dos centros de conservación que albergarán oficinas, almacenes, talleres y garajes para vehículos.

Igualmente, se establece la dotación mínima de personal (30 personas), maquinaria y otros medios que ha de disponer el adjudicatario para el desarrollo de su cometido.

Abiertas las plicas de las cinco empresas que se presentan a la adjudicación del servicio de agua

KOKA

La Mesa de Contratación del Ayuntamiento de Albacete procedió la pasada semana a la apertura de las plicas de las empresas que se han presentado al concurso para la adjudicación del servicio integral del agua de la ciudad, y que deberán aportar un canon fijo de entre 1.700 y 2.000 millones de pesetas.

El canon variable oscila entre un mínimo del 5 y un máximo del 10 por ciento que, no varía en ninguna de las 5 empresas que han concurrido a esta adjudicación en solitario o en forma de uniones temporales.

Las empresas que se han presentado y cumplen con el pliego de condiciones son Aquagest, que concurre en solitario, y las siguientes Uniones Temporales de Empresas (UTE): Fomento de Construcciones y Contratas (FCC) y Seragua; Iberdrola, Energía, S.A., Urbaser y Sogesur; Sacyr-Ondagua y Aguas de Valencia; y Grupo Acciona, S.A. y Servicios Técnicos Urbanos.

Las plicas A y C, sobre documentación en general y proposición económica no son avales de garantía para la adjudicación, ya que se ajustan a las normas y el precio es similar en todas ellas.

La adjudicación definitiva la determinarán las referencias técnicas en relación a las poblaciones en las que se realiza el tipo de gestión, forma de prestación del servicio, plan de ordenación del mismo o plan de control de calidad.

Según explicó el portavoz socialista en el Ayuntamiento, Rafael López Cabezuelo, serán los técnicos municipales nombrados por el alcalde, Juan Garrido, quienes determinen la empresa que mejor cumpla los servicios para la privatización de la gestión del agua.

La Cámara de Comercio firma un convenio con la empresas acogidas al PIPE

KOKA

La Cámara de Comercio e Industria de Albacete ha firmado un convenio de colaboración con las empresas acogidas al Plan de Iniciación a la Promoción Exterior (PIPE), cuyo objetivo es ayudar de forma individualizada a la industria.

Inicialmente, en Albacete han suscrito este Plan "Muebles Azorín", de Caudete, y "Jamones Tito", que abarca el sector alimentario y también hace incursiones en el terreno de los derivados cárnicos y lácteos.

El Plan PIPE recibe su financiación del Fondo de Desarrollo Regional (FEDER), la Junta de Comunidades de Castilla-La Mancha y las Cámaras de Comercio, siendo el coordinador general del programa el Consejo Superior de Cámaras.

El mencionado proyecto tiene una duración para la empresa de un año, improrrogable e irrepetible, pudiendo las empresas solicitar dicha ayuda para los ejercicios 97, 98 y 99.

El PIPE es un programa sistemático, asistido por la Cámara de Comercio para ayudar a las PYMES que se estén iniciando en la exportación mediante la asistencia técnica y económica durante un año, con objeto de diseñar y desarrollar un plan de márketing internacional ajustado a las necesidades de cada empresa beneficiaria.

El Plan está dividido en dos fases, que cubren un periodo improrrogable de ayudas de doce meses, en los que se pretende que la empresa pueda disponer de la información operativa necesaria para abordar de forma ordenada y rentable sus operaciones de comercio exterior.

EL AYUNTAMIENTO DE ALBACETE ha invertido más de 12,5 millones en las actividades de verano programadas para los niños y jóvenes, que podrán elegir entre 25 talleres, cursos y viajes, según informó el concejal de Juventud, Juan Carlos López. Las actividades están subvencionadas en un 50 por ciento, por lo que las cuotas de inscripción oscilan entre las 2.000 y las 7.000 pesetas para los cursos; y las 22.000 y 45.000 para los viajes. Las solicitudes deben realizarse en el Centro de Juventud, permaneciendo abierto el plazo (que se inició la pasada semana) hasta cubrir las plazas previstas.

Biblioteca Virtual de Castilla-La Mancha. Cuadernos manchegos. #381, 19/6/1997.

CIUDAD REAL

Según el consejero de Obras Públicas, Isidro Hernández Perlines

El abastecimiento de Ciudad Real y Puertollano sólo se asegura con el trasvase desde el Tajo-Segura

C.M.

El consejero de Obras Públicas, Isidro Hernández Perlines, recordó los pasados días en Ciudad Real, que el único proyecto que garantiza el abastecimiento de la llanura manchega y la comarca de Puertollano es la conducción desde el acueducto del trasvase Tajo-Segura, "obra con la que todos estamos de acuerdo y que está solo pendiente de que el Ministerio de Medio Ambiente (MIMAM) decida sacarla a licitación", afirmó.

Para Perlines, los proyectos anunciados recientemente, como la conducción desde el embalse de la Torre de Abraham a Gasset, la presa de El Cañal o las presas para Puertollano, no son más que parches que levantan la inquietud y distraen la atención sobre la obra principal, la conducción desde el Tajo-Segura.

En este sentido, el consejero anunció que su departamento se opondría a todos estos proyectos porque sólo eran ideas sin ninguna concreción, como demuestra el hecho de que el Ministerio de Medio Ambiente no haya licitado ninguna obra hidráulica importante en su primer año de existencia.

Asimismo, Perlines recordó que el MIMAM tampoco había contestado a los requerimientos que la Junta le lleva haciendo desde diciembre para iniciar obras en la región mediante la firma de un convenio entre ambas partes.

Respecto al proyecto de Ley de Suelo, aprobado por el Ejecutivo regional, el responsable de Obras Públicas indicó que la cesión del 15 por ciento del suelo propuesta desde la Junta para la construcción de viviendas sociales no constituía de ningún modo una actitud expropiatoria, ya que la Constitución establece que la sociedad debe beneficiarse de las plusvalías generadas por el suelo.

Asimismo, Hernández Perlines lamentó que el Gobierno de Aznar no haya consultado a las comunidades autónomas para redactar su Ley del Suelo, ya que se trata de una competencia de los gobiernos regionales.

Para el consejero, que recordó que el Tribunal Constitucional ha declarado institucional la ley del Suelo del 92 por una cuestión de competencias pero no por su contenido, el PP pretende garantizar el monopolio de la construcción para grandes propietarios, dejando a un lado las necesidades sociales.

Isidro Hernández Perlines hizo estas manifestaciones en Ciudad Real, donde se trasladó para inaugurar el nuevo sistema de abastecimiento de Alhambra y Carrizosa desde el embalse de Vallehermoso, en el que se han invertido casi 400 millones de pesetas, y las obras de acondicionamiento de la carretera entre Daimiel y Bolaños, que han supuesto 435 millones más.

El titular de Obras Públicas señaló que los proyectos que su departamento tiene en la provincia en materia de carreteras ascendían a 7.356 millones de pesetas.

Esta cantidad se reparte entre carreteras finalizadas (la ya citada Daimiel-Bolaños, la de Manzanares-Alcázar, que ha costado 1.373 millones; y la carretera entre la N-420 y Cabezarados, en la que se han invertido 570 millones) y los proyectos que van a ejecutarse de inmediato (el acondicionamiento de la carretera desde Villanueva de los Infantes hasta el límite de la provincia, que asciende a 1.150 millones, la carretera Abenójar-Saceruela, y la variante de Abenójar, presupuestadas respectivamente en 1.089 y 191 millones, y la construcción del puente sobre el Guadiana en Puebla de Don Rodrigo, adjudicada por 92 millones de pesetas).

Isidro Hernández Perlines.

Asimismo, Hernández Perlines señaló que estaba prevista una inversión de 1.281 millones para acondicionar la carretera entre Almagro y Aldea del Rey, proyecto que se encuentra en proceso de expropiación de terrenos, y otros 1.272 millones para la carretera Malagón-Daimiel.

El presidente de la Confederación del Guadiana sorprendido por la falta de información del consejero

En una nota informativa difundida por la Confederación Hidrográfica del Guadiana (CHG), en relación con las declaraciones efectuadas por el consejero de Obras Públicas, Isidro Hernández Perlines, el presidente de la misma, Francisco Llerena quiere puntualizar que para la CHG es más "importante el proyecto de abastecimiento de aguas a la llanura manchega, desde el trasvase Tajo-Segura, que el proyecto de unión de los embalses de Torre de Abraham y Gasset, coincidiendo con el consejero". Así se añade que por considerarlo más importante, "el proyecto salió a información pública en el mes de marzo de 1997", a los pocos días del nombramiento de Llerena, y por tanto "tres meses antes que el proyecto de unión de los embalses de Torre de Abraham y Gasset".

También, el presidente de la CHG lamenta que este paquete de proyectos que forman parte de "una planificación política hidráulica", y que supondrán aparte de una gran inversión en la región, "una importante mejora en la calidad de vida y en el medio ambiente de los castellano-manchegos" sea considerado por Hernández Perlines como "ideas ocurrentes".

Finalmente, Llerena señala que lo que más le sorprende de las declaraciones efectadas por el titular de Obras Públicas son "la falta de información", de quien dijo desconocer incluso "las fechas del Boletín Oficial de Estado, en que los proyectos hidráulicos que afectan a nuestra región se someten a información pública".

La Cámara de Industria y Comercio acogió la presentación del proyecto FuturPyme

C.M.

El pasado martes se presentó en la Cámara de Comercio e Industria de Ciudad Real el proyecto FuturPyme, plan puesto en marcha por la Consejería de Industria y Trabajo dentro de la iniciativa comunitaria ADAPT para implantar en las pequeñas y medianas empresas los criterios de mejora continua.

Según Carlos Rodrigálvarez, profesor de la Escuela de Organización Industrial, encargado de la presentación de este proyecto, la mejora continua consiste en incrementar el valor de los productos que ofrecen las empresas respecto a lo que cuestan.

Para lograr este aumento del valor añadido hay que buscar la máxima eficiencia en todo el proceso productivo. Según Rodrigálvarez, para conseguirlo hay que actuar en dos sentidos, por un lado con los trabajadores, intentando aplicar los criterios de calidad total y de mejora continua, y por otro con la dirección, tratando de introducir las nuevas técnicas de gestión.

Además de este acto del martes, FuturPyme se dará también a conocer a través de tres seminarios de formación específica que irán dirigidos a aquellas empresas que puedan desarrollar proyectos de formación continua.

El delegado de Industria y Trabajo, Joaquín Hermoso, explicó que la selección de las empresas que participarán en estos seminarios, que aún no tienen fecha, será responsabilidad de la Cámara de Comercio y de la Confederación de Empresarios, que son quienes mejor conocen las empresas que pueden obtener buenos resultados de esta iniciativa.

Asimismo, y como complemento a estos seminarios, Hermoso indicó que se pondrán en marcha seis planes específicos para empresas especialmente interesadas en aplicar los procesos de mejora continua.

La divulgación del proyecto FuturPyme en el conjunto de la región, que incluye la posibilidad de entablar acuerdos para la validación transnacional entre empresas para llegar a acuerdos de cooperación, supone un gasto de 100 millones.

La capital acogió la I Feria de la Construcción

C.M.

Edifica, la primera Feria de la Construcción, Maquinaria y Servicios se celebró en el Pabellón Ferial de Ciudad Real entre los pasados días 12 y 15 de este mes.

Un total de 38 stands, correspondientes a otras tantas empresas, estuvieron presentes en esta I Edición de una Feria dedicada a profesionales del sector, aparejadores, albañiles, decoradores o arquitectos y que presentó todo lo relacionado con esta sector, desde maquinaria o materiales de construcción hasta préstamos para la reforma de la vivienda, seguros multirriesgo de hogar, instalaciones eléctricas, gas natural o aparatos electrodomésticos.

La inauguración corrió a cargo del presidente de la Diputuació, Jesús Garrido, encargado de cortal la cinta inaugural, estando acompañado por el vicepresidente de la Institución provincial, José Alberto Martín-Toledano; el delegado de la Junta, Antonio Salinas; la subdelegada del Gobierno, Mercedes Cuéllar; el alcalde de Ciudad Real, Francisco Gil-Ortega; el presidente de la CEOE, Jesús Bárcenas; el presidente de la Cámara de Comercio, Juan Antonio León Triviño; o el presidente del Consejo Económico y Social, Domingo Luis Sánchez Miras.

Jesús Garrido, presidente de la Diputación Provincial.

Además, durante la celebración de Edifica se celebraron diversas charla y coloquios con el tema de la construcción como eje central.

Biblioteca Virtual de Castilla-La Mancha. Cuadernos manchegos. #381, 19/6/1997.

PUERTOLLANO

El MINER pide a la Consejería que presente más proyectos de desarrollo para Puertollano

El Ayuntamiento de Puertollano podría solicitar al Ministerio más proyectos de desarrollo, según se desprende de la reunión del secretario de Estado de la Energía, Nemesio Fernández Cuesta; con el consejero de Industria y Trabajo de la Junta de Comunidades, Alejandro Alonso (a la derecha).

C.M.

Tras la reunión mantenida por el secretario de Estado de la Energía del Ministerio de Industria y Energía (MINER), con el consejero de Industria y Trabajo, Alejandro Alonso, aquel *pidió al responsable regional* que por medio de su departamento se planteasen más proyectos para Puertollano dentro del Programa de Desarrollo de Comarcas Mineras, ya que según responsables de la Consejería, como el delegado provincial de Industria, Joaquín Hermoso, el Ministerio considera asumibles los proyectos presentados inicialmente por el Ayuntamiento de Puertollano, que ascienden a un total de 2.000 millones de pesetas, por lo que desde el MINER se ha instado a la presentación de más proyectos de forma urgente.

El pasado mes de abril, el consistorio de Puertollano presentó al Ministerio propuestas cifradas en torno a los 2.000 millones de pesetas, basándose éstas en el desarrollo de las infraestructuras, incentivos para la promoción empresarial y económica, o la recuperación de diversas zonas degradadas de la ciudad).

Las manifestaciones ministeriales en torno a la presentación de más propuestas ha motivado que los servicios técnicos del Ayuntamiento hayan comenzado a trabajar en la elaboración de las mismas, estando éstas encaminadas a solicitar la colaboración del Ministerio de Industria y Energía en el desarrollo de la autovía Ciudad Real-Puertollano, la variante sur de la ciudad y la Escuela-Taller de medio ambiente "Dehesa Boyal".

Firmado el preacuerdo del convenio colectivo de Repsol Petróleo

C.M.

Representantes de la empresa y los sindicatos firmaron los pasados días en Madrid el preacuerdo del convenio colectivo de Repsol Petróleo, después de que ambas partes hayan alcanzado un acercamiento en sus posturas, aunque los puntos relativos a la reducción de la jornada laboral o la ampliación de la intensiva, no han sido aceptados por la empresa.

La vigencia del convenio será de dos años, habiendo acuerdo en el tema de las horas extras, que se reducirán en un 20 por ciento en general y un 10 por ciento en mantenimiento. En lo que se refiere a las jornadas flexibles en fines de semana y festivos, se limitan a once días al año como máximo y se fijan nuevas compensaciones económicas en fines de semana para el personal de jornada ordinaria y de retén.

En el aspecto económico, el convenio contempla un incremento de masa salarial del 2,5 por ciento, deslizamientos del 0,38 por ciento, y para el desarrollo de carreras profesionales del 0,20 por ciento, lo que supone un incremento de masa salarial del 3,08 por ciento.

Por último, en el apartado de empleo, se acuerda un mínimo de 65 altas de personal fijo del exterior durante la vigencia del mismo, la contratación de un mínimo de 34 empleos/año; así como de 13 a 15 contratos de interinidad en 1998 para reducir el número de días de vacaciones pendientes en el turno. Plan de bajas para el personal con capacidad disminuida, y actualización de la tabla de bajas incentivadas. También se mantiene y actualiza el acuerdo del convenio anterior en caso de cierre del oleoducto.

Entre los beneficios sociales se recoge la extensión al cónyuge del trabajador de la ayuda de disminuidos físicos y psíquicos, así como la actualización de las indemnizaciones y ayudas por traslados.

Pese a que los sindicatos de UGT y CCOO reconocen que el convenio colectivo no recoge algunos aspectos, consideran que la valoración global del mismo es positiva, ya que resuelve y mejora problemas pendientes de la aplicación del actual convenio, como el desarrollo profesional de los trabajadores de nuevo ingreso o la aplicación de las jornadas flexibles, además de garantizar la mejora del poder adquisitivo de los salarios, o la propuesta de empleo con un incremento de la contratación prevista de trabajadores fijos.

Constituida la Plataforma en defensa de la línea ferroviaria Madrid-Badajoz

KOKA

La Plataforma en defensa de la línea ferroviaria Madrid-Badajoz, constituida recientemente en Puertollano, realizará actuaciones coordinadas con las otras dos plataformas de la provincia, en Almadén y Alcázar de San Juan, para evitar que RENFE suprima este servicio.

Esta Plataforma, formada por los partidos políticos del PP, PSOE e IU-ICAM; los sindicatos CCOO y UGT; la Federación de Empresarios de Puertollano; la Federación de Asociaciones de Vecinos; y el colectivo ecologista "Valle de Alcudia", exigirá también a las distintas administraciones el cumplimiento de los compromisos financieros adquiridos para el mantenimiento de este servicio.

Así lo manifestó el portavoz de esta Plataforma, Florentino López, quien explicó que el mantenimiento de esta línea ferroviaria es "imprescindible" para el desarrollo económico y social de esta comarca.

En este sentido, señaló que esta Plataforma ha denunciado públicamente el proceso de degradación y desmantelamiento del servicio ferroviario, que está provocando el cierre de estaciones y la desaparición de la línea Madrid-Badajoz.

Para los integrantes de la misma, el medio ferroviario tienen ventajas medioambientales respecto a otros medios de transporte, y además es "un servicio público en el que los criterios de rentabilidad económica no deben servir para proceder a su abandono dada su irremplazable importancia social".

Aunque de momento la supresión de este servicio anunciado para los próximos meses se ha desestimado por parte de RENFE, la intención de la entidad ferroviaria se mantiene hasta que la Junta de Extremadura no llegue a un acuerdo para sufragar la deuda de 410 millones de pesetas que tiene contraída con esta compañía.

Buenos resultados de la Unidad de Inseminación Artificial del Hospital "Santa Bárbara"

KOKA

El Hospital "Santa Bárbara" de Puertollano es el único de la región que está en condiciones de realizar inseminación artificial con método de tratamiento del semen, que permite que hombres con pocos espermatozoides puedan fecundar.

Según señaló el responsable del Servicio de Ginecología y Obstetricia del mencionado hospital, el doctor Luque Mialdea, hasta el momento dos parejas se han sometido a este tratamiento en la Unidad de Inseminación Artificial, recientemente creada, y hasta ahora el resultado está siendo satisfactorio.

Por otro lado, el doctor Mialdea destacó que este centro sanitario, junto con el Hospital General de Albacete, son los dos hospitales de Castilla-La Mancha que más extendida tienen la utilización de la cirugía laparoscópica ginecológica.

Esta técnica quirúrgica, que se viene aplicando desde hace tres años en estos dos hospitales, consiste en utilizar una tubo hueco de un centímetro de diámetro en vez del bisturí pará realizar las intervenciones.

El médico ve a través de una lente de fibra óptica unida al tubo y opera con unas pinzas especiales que se introducen a través del mismo, según explicó este responsable hospitalario.

EL PARO BAJÓ EN 327 PERSONAS en la comarca de Puertollano durante el pasado mes de mayo, según los datos del INEM. El sector más beneficiado de esta bajada fue el del colectivo sin empleo anterior, con un descenso en 117 personas con respecto al mes de abril; seguido del sector de construcción con una bajada de 110 desempleados; servicios, con 89; industria con 10 y agricultura, sector en el que el paro bajó en una persona con respecto a abril.

Pese a esta bajada, en la comarca aún hay más de 6.000 desempleados, concretamente 6.056, que viene a representar el 23 por ciento de la población económica activa.

Biblioteca Virtual de Castilla-La Mancha. Cuadernos manchegos. #381, 19/6/1997.

CUENCA

El PSOE recurrirá al TSJC-M el acuerdo plenario sobre la modificación de ordenanzas

KOKA

El PSOE de Cuenca recurrirá de nuevo ante el Tribunal Superior de Justicia de Castilla-La Mancha (TSJC-M) el acuerdo alcanzado en el último Pleno del Ayuntamiento conquense sobre la modificación de las ordenanzas fiscales municipales.

Así lo anunció el secretario general del PSOE en Cuenca, José Manuel Martínez Cenzano, al término del pleno, durante el cual se aprobaron las citadas modificaciones, que afectan a diversas tasas municipales, con los votos a favor del equipo de Gobierno del PP y la oposición de los concejales socialistas y de IU-ICAM.

Otra modificación de ordenanzas, acordadas en el Pleno de diciembre, fue también recurrida por el PSOE ante el TSJC-M, que la declaró nula por no haber sido aprobada por la mitad más uno de los miembros de la Corporación, compuesta por 11 ediles del PP, 9 del PSOE y 1 de IU-ICAM, como marca la Ley, ya que algunos concejales se encontraban ausentes de la sesión.

La declaración de nulidad, decretada el pasado 15 de mayo, afectó también a la modificación de ordenanzas pactada en el Pleno de febrero, por lo que este asunto fue incluido de nuevo en el pleno pasado.

Durante la sesión, tanto los concejales socialistas como los de IU-ICAM advirtieron al PP que el acuerdo podría volver a ser declarado nulo si se presentaba un nuevo recurso, ya que la nulidad decretada por el TSJC-M hace necesario que se reinicie desde el principio el proceso de modificación de ordenanzas.

Martínez Cenzano ofreció a los "populares" la posibilidad de no presentar recurso a cambio de pactar una subida de las tasas menor a la propuesta por el equipo de Gobierno municipal, pero el PP rechazó esta oferta ya que, según indicó el alcalde, Manuel Ferreros, "aceptarlo supondría reconocer que se iba a hacer una subida excesiva de las tasas, algo que no se ajusta a la realidad".

José Manuel Martínez Cenzano, portavoz municipal socialista.

Ante esta negativa, Martínez Cenzano anunció que presentarían un nuevo recurso, a pesar de indicar que el PSOE no era partidario de la vía jurisdiccional para "resolver asuntos políticos", añadiendo que en esta ocasión estaban obligados a recurrir porque hicieron "una promesa de cumplir y hacer cumplir las leyes".

Campaña explicativa sobre la reforma laboral

KOKA

La direcciones provinciales del Ministerio de Trabajo y del INEM en Cuenca vienen desarrollando durante este mes una campaña de divulgación de los contenidos de la reforma laboral puesta en marcha por el Gobierno y en la que participan empresarios conquenses y los sindicatos CCOO y UGT.

La campaña tiene como objetivo acercar los contenidos de la reforma del mercado laboral a las personas que participan en la creación de puestos de trabajo estables, según explicó el subdelegado del Gobierno en Cuenca, Luis Casero, al término de la reunión que mantuvieron representantes de la Administración y de los empresarios y sindicatos conquenses.

En la reunión, las tres partes acordaron llevar a cabo la citada campaña con el fin de divulgar en la provincia los contenidos del acuerdo al que llegaron sindicatos y empresarios y los decretos que ha elaborado el Gobierno para desarrollarlo en medidas concretas para incentivar la contratación indefinida, añadió Luis Casero.

Por su parte, el director provincial de Trabajo de Cuenca, José Antonio Olivares, dijo que la campaña explica las diferencias entre la antigua y la nueva normativa y difunde las ventajas que tiene la estabilidad en el empleo, al tiempo que da a conocer incentivos fiscales y las rebajas en las cuotas de la Seguridad Social que conlleva realizar contratos indefinidos.

De este modo, se realizan charlas-coloquio que, además de la capital conquense, se vienen desarrollando en los municipios mayores de la provincia, con la participación de técnicos de los ministerios de Trabajo y Economía y Hacienda, así como de la Federación de Asociaciones de Empresarios Conquenses (FAEC) y de los dos sindicatos mayoritarios.

La campaña se inició el pasado viernes con una charla dirigida a personal del Ministerio de Trabajo, de la Seguridad Social y a responsables de oficinas del INEM en la provincia, a la que siguió una segunda en la que se citó a graduados sociales y gestores administrativos y otra con los empresarios.

Los socialistas acusan al equipo de Gobierno de la Diputación de "partidismo" en el reparto de fondos para iglesias y monumentos

KOKA

El Grupo Socialista de la Diputación conquense ha denunciado públicamente que el equipo de Gobierno de la Institución muestra un "partidismo desmesurado" en el reparto de las subvenciones para iglesias y monumentos, ya que "los fondos se han dado mayoritariamente a ayuntamientos gobernados por el PP.

Según afirmaron en rueda de prensa los diputados Luis Carlos Sahuquillo y Mariano Arribas, en el reparto de los fondos consignados para iglesias y monumentos de 1996 se destinaron 11,7 millones de pesetas -de los 13,5 presupuestados- a los ayuntamientos "populares".

En concreto, el reparto que, según los socialistas, estableció la propia presidenta de la Diputación, Marina Moya, se llevó a cabo el 5 de diciembre de 1996 y benefició a un total de 41 pueblos gobernados por el PP, a seis gobernados por el PSOE -que recibieron 1.575.000 pesetas- y a una localidad gobernada por los independientes, que recibió 225.000 pesetas.

Por este motivo, los miembros del Grupo Socialista pedirán a Marina Moya que tenga "un mayor rigor y transparencia" a la hora de repartir los 20 millones de pesetas que se han presupuestado para este capítulo en el ejercicio de 1997.

Piden la convocatoria de un Pleno para modificar las bases de una oferta de empleo de la Diputación

El Grupo Socialista en la Diputación ha pedido que se convoque un pleno para modificar las bases de una oferta de empleo que sacó la Institución provincial, con vistas a que se adecuen a lo establecido en el convenio colectivo 1994-95, tras declararse éste prorrogado por dos sentencias judiciales.

Los socialistas consideran conveniente que se convoque este pleno extraordinario, porque las 1.300 personas que presentaron su solicitud para acceder a la citada oferta de empleo público no pueden examinarse, ya que las bases de la convocatoria no se adecuan al convenio colectivo, según explicó en rueda de prensa el diputado del PSOE, Luis Carlos Sahuquillo.

Para el diputado socialista, el PP debe desistir de esta irregularidad y dejar de actuar irresponsablemente, para lo cual es necesario que se modifiquen las bases de la oferta de empleo público, mediante las que se ofrecen 19 plazas para personal laboral fijo (15 de operarios, 3 gerocultores y 1 de ayudante de cocina).

Celebradas las III Jornadas de Cooperativas

KOKA

Unos 40 gerentes de cooperativas del sector agrícola de la provincia de Cuenca asistieron a las "III Jornadas de Cooperativas", que se celebraron entre los pasados días 10 al 12 en la capital conquense con el fin de potenciar la modernización de estas entidades y durante las que se abordaron temas como el análisis de balance, leasing, contabilidad, endeudamiento, confirming, patrimonio o capitalización.

También se analizaron los retos que plantea la Unión Monetaria Europea, así como el tratamiento de propuestas tecnológicas como la red Internet, el CD-ROM, los menús de archivo "ASCII" o el "monedero electrónico".

Las jornadas estuvieron organizadas, por tercer año consecutivo, por la Caja Rural Provincial de Cuenca, cuyo presidente, Carlos de la Sierra, explicó que su principal objetivo ha sido la formación de los gerentes y presidentes de las mismas en dos grandes áreas: la profundización en la aplicación de los métodos tradicionales de dirección de cooperativas y el conocimiento de las herramientas más modernas para su gestión. Los gerentes de las cooperativas participaron en la primera jornada, mientras que un día más tarde la participación corrió a cargo de los presidentes de las mismas.

De la Sierra destacó la importancia de la realización de estas jornadas en una provincia cuya economía depende tanto de las cooperativas agrícolas, como muestra el hecho de que existan cooperativas de segundo grado en todos los sectores de la producción agraria: ajos, champiñón, aceite, vino y cereales, entre otros.

Biblioteca Virtual de Castilla-La Mancha. Cuadernos manchegos. #381. 19/6/1997.

GUADALAJARA

El PSOE acusa al alcalde de favorecer a "Trapsa" en la adjudicación del transporte

KOKA

El Grupo Socialista en el Ayuntamiento de Guadalajara ha presentado una moción para que se cree una comisión de investigación en el Consistorio, donde el PP aclare la presunta manipulación en la adjudicación del servicio de transporte urbano a la empresa "Trapsa".

El portavoz municipal del PSOE, Juan Pablo Herranz, acusó en rueda de prensa al alcalde, José María Bris, de manipular el pliego de condiciones de esta adjudicación y reclama una comisión, con representación proporcional de todos los grupos, que instruya y prepare un informe para aclarar posibles irregularidades y determine, en su caso, las responsabilidades que se deriven.

Herranz señaló que Bris había utilizado en este asunto la técnica del "ventilador", consistente en "esparcir la porquería" para intentar implicar al PSOE en favorecer a otras empresas, y denunció que el PP había falseado las ofertas mediante "juegos de cifras" que hacían parecer a Trapsa como "la mejor candidata".

Paralelamente, los concejales socialistas van a buzonear por la capital 20.000 folletos, donde dan su versión de cómo se ha producido la adjudicación de este servicio, por doce años más, a una empresa que a juicio de Herranz, presentaba la peor oferta de todas.

La adjudicación del servicio urbano de transporte a Trapsa costará, según el PSOE, cerca de 10.000 millones a las arcas municipales.

En estos folletos, el Grupo Socialista indica también cómo el alcalde, "para no tener que justificar el traje a medida que le ha hecho a esta empresa" ha tratado de sembrar la sospecha en el PSOE, "a quien pide una explicación y acusa de defender intereses particulares".

Por último, el PSOE guadalajareño critica a Bris por haber conseguido, después de un "proceso turbio y viciado", renovar a la empresa Trapsa la contrata de autobuses por doce años más, lo que costará, según el PSOE, "cerca de 10.000 millones a las arcas municipales".

Este grupo estudia también la posibilidad de presentar un recurso, aunque Herranz reconoció que esta medida estaba prácticamente descartada, ya que "un recurso de este tipo cuesta mucho dinero".

SIGÜENZA

Las obras de la presa de El Atance concluirán a primeros de 1998

KOKA

Las obras de construcción de la presa de El Atance, proyectada por la Confederación Hidrográfica del Tajo (CHT) para el aprovechamiento de los regadíos de la comarca de Sigüenza, finalizarán a principios del próximo año, según indicó el director técnico de la CHT, José María Macías, quien añadió que entonces se iniciarán las negociaciones con el matrimonio que reside en la pedanía y con los propietarios de parcelas para proceder a las expropiaciones de terreno.

La presa, con capacidad para 35 hectómetros cúbicos de agua y un presupuesto aproximado de mil millones, está situada sobre el río Salado, afluente del Henares y subafluente del Tajo y forma parte del Plan de Riegos del Henares, dirigido por la Dirección General de Obras Hidráulicas y Calidad de las Aguas y la CHT.

Grupos ecologistas como CODA, COMADEN y GAIA, se oponen a la construcción de esta presa por considerar que el agua que se pretende embalsar es demasiado salina para el riego y que su localización es inadecuada por el gran impacto ambiental que supondrá y porque las necesidades de agua de la zona ya están cubiertas con otros embalses.

Por su parte, Macías indicó que el agua de la presa de El Atance será mezclada con la de otros embalses para reducir su salinidad a niveles tolerables y que el proyecto contempla la realización de un estudio de viabilidad económica para la zona, además de la restitución de una serie de comunicaciones y el traslado de la ermita de la localidad, previsiblemente a una zona de nueva construcción de la capital alcarreña.

Macías visitó la pasada semana las obras acompañado del delegado del Gobierno en la región, Carlos Moro; el subdelegado del Gobierno en Guadalajara, Jonás Picazo; y el alcalde de Sigüenza, Octavio Puertas.

Precisamente Carlos Moro se refirió, entre otros temas al Plan Hidrológico del Júcar (PHJ), mostrándose convencio de que se aprobará con el mismo grado de consenso que se alcanzó en el Tajo. Moro, señaló que el Consejo del Agua de la Confederación Hidrográfica del Júcar (CHJ) se reunirá probablemente en el mes de julio para aprobar definitivamente el Plan tras haber estudiado las alegaciones presentadas al borrador.

Multada una empresa por retener aguas del río Henares en su propio beneficio

KOKA

La Confederación Hidrográfica del Tajo (CHT) ha sancionado a la empresa "Unión Interiores" con una multa de 200.000 pesetas por retener, en beneficio propio, las aguas del río Henares en el canal de derivación de su minicentral eléctrica, situada en Cerezo de Mohernando.

Así lo confirmaron fuentes de la Sociedad de Pescadores del Río Sorbe, quien denunció ante la CHT las retenciones de agua llevadas a cabo por esta minicentral, con el consiguiente daño que ello provocaba en la flora y fauna de este cauce.

Tras comprobar los hechos, la Confederación del Tajo verificó que la empresa estaba incumpliendo la autorización que le fue concedida y que había cometido una infracción administrativa leve, según la Ley de Aguas y el Reglamento del Dominio Público Hidráulico. A esta acción hay que añadir que la misma empresa ya había sido multada con 30.000 pesetas en una ocasión anterior por hechos similares.

Por otra parte, la Sociedad de Pescadores mostró su queja por la escasa atención de la Consejería de Agricultura y Medio Ambiente, donde también denunciaron los hechos, pero que "no ha movido un dedo", según señalaron las citadas fuentes.

La Sociedad de Pescadores asegura que debido a la negligencia de esta minicentral, un tramo del río sufre sequías temporales que ponen en peligro la vida de animales y plantas, y por consiguiente, también la pesca de la zona.

Más de 800 personas han participado en los cursos de la Escuela de Folclore

KOKA

Más de 800 personas han participado este año en los cursos de danza, música y artesanía organizados por la Escuela de Folclore de la Diputación Provincial de Guadalajara, según afirmó los pasados días el vicepresidente de esta institución, Antonio López Polo.

López Polo, durante la presentación de la IX Semana de Cultura Tradicional, que se celebra desde ayer martes y hasta el próximo día 23 en la capital alcarreña, destacó la aceptación que habían tenido estos cursos y la extensión de las actividades organizadas por esta Escuela a toda la provincia.

El vicepresidente de la Diputación aseguró que esta institución seguiría apostando por la cultura tradicional mientras hubiese ciudadanos que creyesen en la recuperación del pasado de la provincia, añadiendo que la Escuela de Folclore de la Diputación se había convertido "en la universidad de la cultura tradicional de Guadalajara".

Durante los actos de celebración de esta IX Semana de Cultura Tradicional, se desarrollarán una serie de actividades, exposiciones y charlas-coloquio sobre la arquitectura tradicional, a cargo del arquitecto Tomás Nieto.

EL PSOE DE GUADALAJARA cree que la política económica del Gobierno central, del PP, perjudica "gravemente" a Castilla-La Mancha, que es una de las comunidades que menos subvenciones recibirá este año del programa de cooperación económica local.

Según datos facilitados por el Ministerio de Administraciones Públicas al senador y vicesecretario del PSOE en esta provincia, Juan Pablo Herranz, Guadalajara recibirá este año 184 millones de pesetas, 199 menos que el año pasado, y "en la misma línea se sitúan el resto de las provincias de Castilla-La Mancha".

El Partido Socialista de Guadalajara indicó en un comunicado que las aportaciones que ha recibido Castilla-La Mancha contrastan con las concedidas a otras comunidades como Cataluña, que verá incrementadas las aportaciones del Gobierno en un 13,36 por ciento, lo que demuestra que el apoyo de Jordi Pujol al Gobierno "va a costar caro" al país.

Por su parte el portavoz en la Diputación, Jesús Alique, considera que "una vez más el Gobierno del PP beneficia a unas comunidades en perjuicio de otras, únicamente por criteriso políticos, y sin basarse en las carencias o necesidades de cada zona".

Biblioteca Virtual de Castilla-La Mancha. Cuadernos manchegos. #381, 19/6/1997.

TOLEDO

El Ayuntamiento desarrollará el Programa europeo LIA destinado a minorías étnicas

C.M.

El Ayuntamiento de Toledo, a través de la Concejalía de Servicios Sociales, dirigida por Montserrat Aguilera, va a desarrollar en los próximos meses el programa europeo LIA (Acción de Integración Local), que tiene como finalidad la promoción de accesibilidad a los servicios sociales de las minorías étnicas y que se centrará en el colectivo gitano de Toledo.

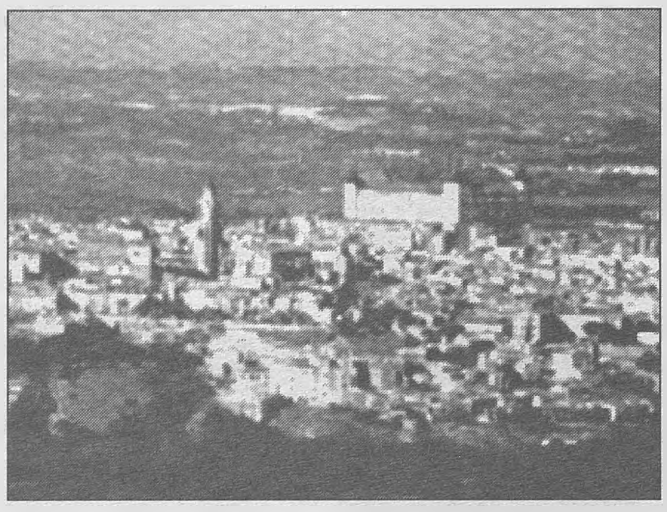

El presupuesto previsto para el primer año de funcionamiento es de más de 25 millones de pesetas, cantidad de la que más de catorce millones van a ser subvencionados por la Dirección General de Empleo, Relaciones Industriales y Asuntos Sociales de la Comisión Europea.

De acuerdo con los objetivos fijados por Montserrat Aguilera para el desarrollo de los Servicios Sociales Municipales durante 1997, en cuanto se refiere a la actuación con las minorías étnicas, el Ayuntamiento de Toledo solicitó de la Comisión Europea la cofinanciación del desarrollo en nuestra ciudad del Proyecto LIA, promovido por la Dirección General de Empleo de la Comisión Europea, y con la pretensión de ejecutarlo en coordinación con el Programa URBAN. En el pasado mes de febrero, el Ayuntamiento toledano recibió el acuerdo de aprobación de la cofinanciación del citado proyecto.

De acuerdo con la documentación remitida a las instituciones europeas, las necesidades que el proyecto tiende a satisfacer son facilitar el acceso de la minoría étnica gitana a los servicios públicos municipales y favorecer el acercamiento de los servicios públicos municipales a los ciudadanos. Entre sus objetivos concretos figuran la escolarización de los niños gitanos y hacerles beneficiarios de los servicios de apoyo escolar existentes, fomentar el acceso de la población gitana a las escuelas de adultos, ayudas a grupos gitanos para crear una empresa o cooperativa de servicios y creación de una ventanilla única de orientación que dirigirá a los beneficiarios hacia el servicio municipal más apropiado.

Según los datos manejados por el Ayuntamiento de Toledo, la minoría étnica gitana está compuesta por unas 640 personas, siendo una población mayoritariamente joven (el 45 por ciento tiene menos de 16 años) y con un bajo nivel de formación (el 75 por ciento de analfabetismo entre los adultos y fuertes tasas de fracaso y absentismo escolar entre los jóvenes). En la ciudad toledana, el proceso de sedentarización de la población gitana se produjo masivamente durante los años ochenta, sin que ello viniese acompañado de un proceso de normalización en el plano cultural y profesional. Fundamentalmente residen en viviendas sociales del barrio de Santa María de Benquerencia, en un asentamiento a tres kilómetros al sur de la ciudad y en viviendas infradotadas en el casco histórico. Su principal actividad económica continua siendo la venta ambulante y se registra un importante número de parados en el colectivo.

Retiradas algunas de las bolas de granito del casco histórico

KOKA

El Ayuntamiento de Toledo ha decidido finalmente retirar algunas de las bolas de granito, colocadas para impedir el estacionamiento en determinadas zonas del casco histórico, al considerar que su ubicación no era la más adecuada para estos fines.

Según informó en un comunicado el consistorio toledano, el concejal de Seguridad Ciudadana y Tráfico, Ángel Muñoz, ordenó la retirada de algunos de estos bolardos de granito, cuya instalación fue duramente criticada por los grupos de la oposición, PSOE e IU-ICAM, y objeto de las protestas de algunos vecinos.

Angel Muñoz considera que la finalidad última de las bolas es la de facilitar el tránsito de los peatones y visitantes del casco histórico en determinadas zonas que normalmente se ven invadidas "de forma indiscriminada" por vehículos estacionados como en la zona del Pasadizo de Balaguer y la calle de la Ciudad.

Asimismo, el concejal de Tráfico insistió en que la ubicación de estos elementos no perseguía la reducción de plazas de aparcamiento no sometidas a la regulación de la Ordenanza Reguladora de Aparcamiento (ORA), que entró en vigor el lunes.

En este sentido, reseñar que tanto el PSOE como IU-ICAM presentaron en el Pleno municipal que se celebró el martes por la noche, sendas mociones al respecto en las que pidieron la retirada de todas las bolas, ya que suponen "un atentado a la estética y el buen gusto", según los socialistas, quienes añadieron que además suponen un peligro para las personas mayores y discapacitados.

Por su parte, IU-ICAM también pidió en la moción la mejora del sistema de información y tramitación de las tarjetas de estacionamiento de los residentes del centro histórico y que no fuese obligatoria la presentación de un certificado de la Policía Local acreditando el no tener pendiente ninguna sanción de tráfico.

En este sentido se pronunció con anterioridad el propio alcalde toledano, Agustín Conde, quien reconoció que los requisitos para obtener la tarjeta de residente para poder aparcar en el casco histórico de la ciudad eran "excesivos" y que por ello debían ser "simplificados" por parte de la empresa.

Un edil socialista denuncia un trato de favor a Lorenzo Sanz por parte del Ayuntamiento

KOKA

El concejal socialista en el Ayuntamiento de Toledo, Roberto López, ha denunciado en rueda de prensa el presunto trato de favor que dispensa el Consistorio al presidente del Real Madrid, Lorenzo Sanz, al retrasar la resolución de un expediente sancionador por realizar obras sin licencia municipal.

Según López, desde el pasado 19 de junio de 1996 hay una denuncia hecha por un técnico del Ayuntamiento de Toledo por la realización de obras sin licencia en la segunda fase de la urbanización "Monte Sión", junto a la carretera Toledo-Ávila, que lleva a cabo la constructora de Sanz.

Para el edil socialista, el hecho de que el expediente no haya sido terminado puede ser debido a que el Ayuntamiento intenta legalizar estas obras antes de proponer una sanción administrativa.

López comentó que esta urbanización está dentro de la unidad urbanística 28-A "San Bernardo", cuyo programa de urbanización se estaba tramitando con prisas y posiblemente el consistorio pretendiese con ello aprobarlo antes de concluir el expediente sancionador "y con ello legalizar las obras realizadas sin licencia".

El concejal agregó que en dichas obras se habían realizado movimientos de tierra importantes y se habían trazado viales a lo largo de varios kilómetros de monte, con arranque de encinas y otros árboles.

López, recordó en su comparecencia ante los medios de comunicación, que esta urbanización ya era famosa por algunos problemas, como la quiebra de la primera promotora, y por el hecho de que en ella viviesen algunos altos cargos del PP, en referencia al presidente de la Caja de Castilla-La Mancha, Tomás Martín Peñato.

Instalada la tubería del gaseoducto de Toledo que cruza el río Tajo

KOKA

La tubería que cruzará el río Tajo y que forma parte de las obras del trazado del gasoducto que se están realizando para abastecer de gas natural a Toledo quedó instalada la pasada semana, según informó en una nota de prensa la Oficina del Portavoz del Gobierno autónomo. Esta tubería, que se sumerge en el Tajo, conecta con el ramal que llega del Polígono Industrial de Toledo y continúa hacia la avenida de Castilla-La Mancha.

La nota señala que es al inicio del Polígono Industrial -zona en la que ya reciben el suministro de gas natural- y frente al barrio de Santa Bárbara, donde comienza la segunda fase del ramal de Toledo.

La longitud de esta fase, que realiza Gas Castilla-La Mancha, es de aproximadamente cinco kilómetros y toda la tubería del trazado es de acero de carbono.

Además, Gas Castilla-La Mancha colocará en el barrio toledano de Santa Bárbara una estación de regulación, y el trazado del gasoducto continuará paralelo al ferrocarril para, tras atravesar el río, cruzar la avenida de Castilla-La Mancha y continuar por el arroyo del Aserradero, cruzando la carretera N-401.

Biblioteca Virtual de Castilla-La Mancha. Cuadernos manchegos. #381, 19/6/1997.

TALAVERA

Nuevo retraso en la presentación de los presupuestos municipales

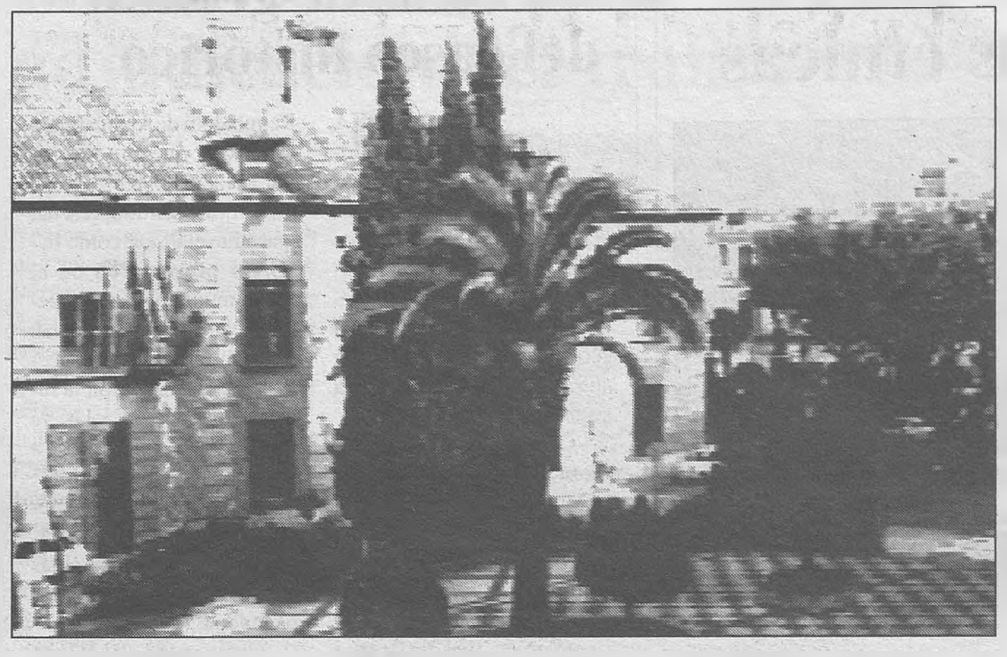

KOKA

La concejala de Economía del Ayuntamiento de Talavera, Remedios Gámez, ha reiterado que "en pocos días" los presupuestos municipales estarán concluidos y serán enviados a los grupos de la oposición para que los estudien antes de debatirlos.

Gámez, quien hubo anunciado quince días antes que para esa fecha estarían terminados y que la semana pasada estarían a disposición de la oposición, señaló que el retraso se había debido a que se estaban redactando a máquina con ciertas correcciones que había que añadir a los mismos; precisando, no obstante, que el retraso no se debía a la confirmación de la cantidad que el Programa Operativo de Medio Ambiente Local (POMAL) concederá al Ayuntamiento de Talavera para efectuar diversas obras de diseño, jardinería y mobiliario urbano.

La concejala explicó que una parte de esta inversión estaba incluida en el presupuesto y que la restante podía ir más tarde, "dependiendo de la cantidad que nos otorguen, como una modificación presupuestaria".

Aunque en principio las corporaciones locales pueden pedir hasta un máximo de 750 millones de pesetas al POMAL, de los que este programa sufragaría el 70 por ciento y el resto el municipio, el Ayuntamiento talaverano solicitó ayudas por un valor superior a los 1.700 millones de pesetas para diversas obras.

A mediados de enero pasado, Remedios Gámez indicó en rueda de prensa que los presupuestos para este ejercicio serían "realistas" y que estarían aprobados para ser aprobados durante el primer trimestre del año.

En aquella fecha, también adelantó que estas partidas no serían muy diferentes a las aprobadas en 1996, en un pleno durante el cual PSOE e IU-ICAM votaron en contra, y PP y ACTAL a favor de unos presupuestos que superaron los 5.800 millones de pesetas.

Por su parte, el Grupo del PSOE en el Ayuntamiento, remitió un escrito al alcalde, Florentino Carriches, para recordarle que la oposición aún no ha recibido el proyecto de presupuestos municipales para 1997, cuya aprobación está prevista para final de mes.

En esta carta, el PSOE precisa que "sería conveniente retomar la costumbre que existía en la anterior legislatura de dejar al menos diez o quince días desde la entrega de documentos a la oposición hasta la celebración de las comisiones informativas para que los estudien".

Presentado un proyecto de empleo para 150 personas al Plan de Empleo Rural

La Comisión de Gobierno del Ayuntamiento de Talavera de la Reina acordó presentar al Plan de Empleo Rural para Zonas Deprimidad (PERZD) un proyecto de empleo para 150 personas, que el Consistorio financiará con 11 millones de pesetas.

Según informó Remedios Gámez, estos 150 trabajadores realizarán labores de limpieza y acondicionamiento en el paraje de La Portiña, en el vertedero de residuos sólidos de Valdellozos y en el lugar conocido como Los Sifones.

Otras de las decisiones de la Comisión de Gobierno, integrada por concejales del PP y ACTAL, fue desestimar una solicitud para instalar un tanatorio en la zona de la estación de autobuses, ubicada en el centro comercial de la ciudad, porque, según Gámez, "se ha valorado el interés público y el sanitario y no es el lugar más oportuno".

También se acordó la adjudicación del servicio de socorristas en las piscinas públicas para los meses que van desde mediados de junio hasta mediados de septiembre, por un total de siete millones de pesetas. Hasta ahora, el Ayuntamiento contrataba directamente a los socorristas, lo que suponía un coste de 16 millones de pesetas, según la concejala, quien señaló que con el nuevo sistema el número de socorristas no disminuirá y la Corporación municipal pagará 9 millones de pesetas menos por el servicio.

Según señaló el ministro de Sanidad, Romay Becarría al alcalde talaverano

El Hospital de Talavera recibirá 5.000 millones para aplicar su plan funcional

KOKA

El Hospital "Nuestra Señora del Prado" de Talavera, recibirá 5.000 millones de pesetas para aplicar su plan funcional, según adelantó el ministro de Sanidad, José Manuel Romay Beccaría al alcalde talaverano, Florentino Carriches.

Durante el encuentro mantenido los pasados días en Madrid con el ministro, Carriches le planteó "la urgencia" de comenzar el proyecto, según explicó posteriormente en rueda de prensa el propio alcalde.

Según Carriches, el ministro "tenía un conocimiento total y absoluto" sobre la situación actual del hospital y de la necesidad de iniciar las obras pronto.

Aunque durante la entrevista no se estudió con detalle el plan funcional elaborado por el INSALUD, el alcalde destacó que, además de remodelar y adecuar los 17.000 metros cuadrados del hospital actuales, se construirán otros 22.000 metros cuadrados nuevos.

Carriches precisó que, dada la cuantía de la inversión, el proyecto del hospital de Talavera había de remitirse a la sede de la Unión Europea, en Bruselas, antes de adjudicar definitivamente las obras.

El alcalde de Talavera añadió que no trató con el titular de Sanidad el problema hospitalario que tienen los vecinos del sur del Valle del Tiétar (Ávila), por no querer "entrar en polémica".

Florentino Carriches (en la fotografía), alcalde de Talavera, mantuvo los pasados días un reunión con el ministro de Sanidad.

Habitualmente, estos vecinos acuden al hospital de Talavera de la Reina, aunque por pertenecer a la comunidad autónoma de Castilla y León los servicios sanitarios les corresponden en Ávila, ciudad de las que les separan dos puertos de montaña que, sobre todo en invierno, dificultan mucho el trayecto.

IU-ICAM critica el apoyo al hipermercado por parte de la Federación "Vegas del Tajo"

KOKA

El coordinador de IU-ICAM en Talavera de la Reina, Nazario García, ha criticado el apoyo realizado por la presidenta de la Asociación de Vecinos "Vega del Tajo" de Talavera, Lali Torres, a la instalación de una gran superficie comercial.

En una carta remitida a Torres y difundida los pasados días a los medios, Nazario García ha pedido una reunión para debatir este asunto, subrayando que si se "demuestra y fundamenta" que la instalación de una gran superficie comercial será favorable para la creación de puestos de trabajo, la coalición cambiará su postura.

Lali Torres aseguró que la Federación defendía los derechos de los consumidores y apoyaba la instalación de una gran superficie comercial por los puestos de trabajo que crearía en la ciudad.

Sin embargo, en opinión de García "no es cierto que entrará dinero en Talavera", sino al contrario, "la ciudad se empobrecerá" y recordó unos datos, según los cuales, la comarca talaverana "perderá unos 12.586 millones de pesetas anuales dado que las grandes superficies no reivierten en la ciudad, sino que exportan los ingresos".

La postura de esta Federación fue respaldada hace algunas semanas por los diez colectivos vecinales que integran "Vega del Tajo", según aseguró la presidenta de la Federación.

Biblioteca Virtual de Castilla-La Mancha. Cuadernos manchegos. #361. 19/6/1997.

ECONOMIA

Constituido en Toledo el Comité Regional de Seguridad y Salud Laboral

C.M.

El Comité Regional de Seguridad y Salud Laboral de la Junta de Comunidades quedó constituido la pasada semana, bajo la presidencia del consejero de Economía y Administraciones Públicas, Antonio Pina. Este nuevo organismo, con sede en la Consejería, tendrá como principal objetivo la participación y consulta en materia de prevención de riesgos laborales de todos los empleados de la Administración autonómica.

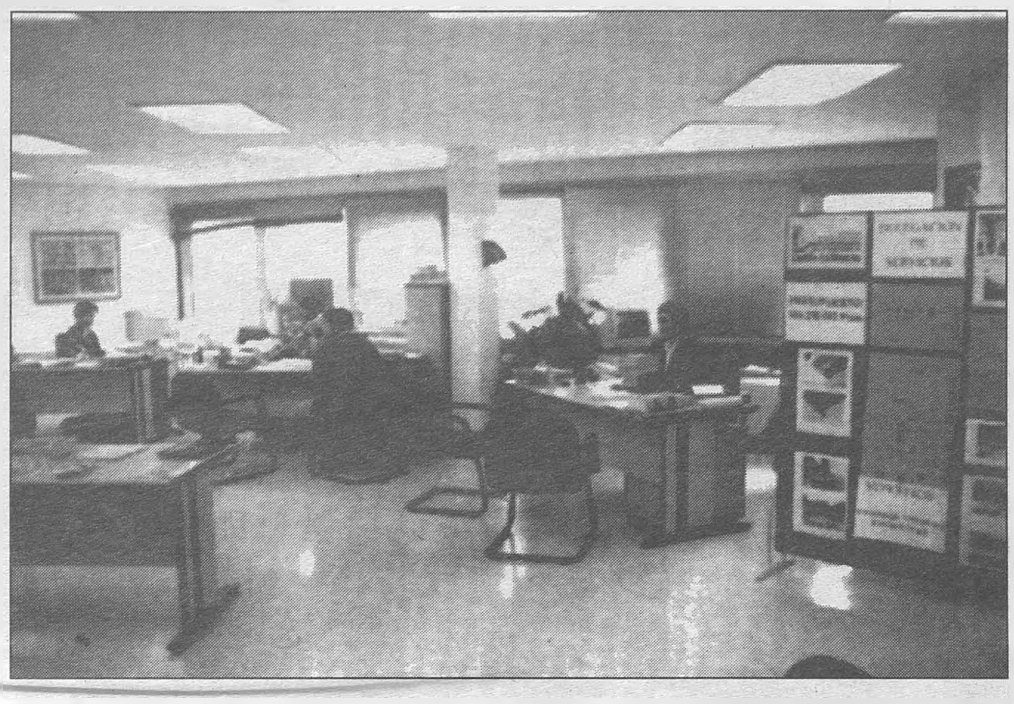

La puesta en marcha de este comité es la plasmación efectiva de una de las resoluciones contempladas en el acuerdo sobre las condiciones de trabajo en la Función Pública, para el periodo 1996-1998, que fue suscrito en diciembre de 1995 por la Administración regional y los sindicatos con representación en el personal de la Junta.

El comité, de carácter consultivo, tendrá como principales funciones el participar en la elaboración de los programas generales de prevención y su puesta en práctica; colaborar en la realización del mapa de riesgos, garantizando la investigación de las enfermedades profesionales; y formular propuestas a fin de conseguir una normal y eficaz aplicación de la Ley de Prevención de Riesgos Laborales.

El comité está formado por seis miembros, tres por la Administración regional -los directores generales de Función Pública, de Trabajo y de Salud- y otros tantos por los sindicatos con representación en el personal de la Junta -CCOO, UGT y CSIF-. Este nuevo organismo abarcará a todos los empleados públicos de la Junta, tanto de funcionarios como de personal laboral.

Una de las primeras medidas que tomará este organismo, tras su constitución, será la elaboración de un reglamento de funcionamiento interno y la constitución efectiva de los cinco comités provinciales de seguridad y salud laboral y el destinado a los servicios centrales de la Administración regional.

La creación del Comité Regional de Seguridad y Salud Laboral emana de una directiva europea de 1989 sobre la mejora de la seguridad y de la salud de los trabajadores y cuyo contenido se plasmó en España en noviembre de 1995 en la Ley de Prevención de Riesgos Laborales.

Un mes después, en diciembre de ese año, la Administración regional y los sindicatos alcanzaron un acuerdo sobre las condiciones de trabajo en la Función Pública, que recogía las principales medidas establecidas por la normativa estatal sobre prevención de riesgos laborales.

La Consejería de Economía y Administraciones Públicas publicó a principios de este año dos órdenes para la constitución del Comité Regional de Seguridad y Salud Laboral, que se hizo efectiva el miércoles de la pasada semana, y la de los comités provinciales y el de los servicios centrales de la Junta.

En los comités provinciales, los representantes de la Administración regional son los delegados de la Junta en cada provincia y los delegados respectivos de Sanidad y de Industria y Trabajo. En el de los servicios centrales, la representación será asumida por el secretario general de la Consejería de Economía y Administraciones Públicas y por los secretarios generales técnicos de Sanidad y de Industria y Trabajo.

La inversión extranjera cayó durante el primer trimestre del año

KOKA

La inversión extranjera directa en Castilla-La Mancha fue en el primer trimestre de 1997 de 867 millones de pesetas, lo que supone una caída del 73 por ciento respecto al mismo periodo de 1996, en el que se alcanzaron los 3.302 millones.

Según datos de la Dirección General de Política Comercial e Inversiones Extranjeras, con esta cifra la región se sitúa entre las comunidades en las que el descenso de la inversión extranjera directa ha sido más acusada en los periodos analizados, sólo superada por las comunidades de Extremadura, Cantabria, Galicia y Navarra.

El mayor consumo de drogas se registra en el sector de la construcción

KOKA

El mayor consumo de tabaco, alcohol y drogas ilegales en el ámbito laboral de Castilla-La Mancha corresponde al perfil de hombre, de edad comprendida entre los 16 y los 35 años y que trabaja en el sector de la construcción.

Así lo pone de manifiesto un estudio realizado durante el pasado mes de febrero por la Universidad de Castilla-La Mancha y que incluye 1.050 entrevistas hechas a personas de 16 a 64 años que trabajan en diversos sectores o habían trabajado al menos seis meses durante el último año.

La inversión de los empresarios en proyectos de innovación tecnológica batió récords en 1996

KOKA

El director general de Desarrollo Industrial, Fernando Sánchez Bódalo, ha valorado positivamente el volumen de inversión que los empresarios dedican a la creación de proyectos de innovación tecnológica, asegurando que "en el año 1996 se batió una cifra récord no conseguida a lo largo de la historia".

Bódalo, quien presidió en Toledo la reunión de la Comisión de Fomento de la Actividad Económica del II Pacto Industrial de Castilla-La Mancha, indicó que el pasado año la inversión destinada a este tipo de proyectos creció hasta los 1.000 millones de pesetas y señaló que esta tendencia se experimenta igual "en el primer trimestre de 1997".

En este sentido, destacó que durante el primer trimestre del presente ejercicio se han aprobado un total de 33 proyectos para fomentar el desarrollo tecnológico de las empresas, mientras que el año pasado se dio luz verde a 62, y en 1995 a un total de 9.

El director general de Desarrollo Industrial de Castilla-La Mancha achacó este crecimiento al II Pacto Industrial y a la sensibilidad del empresariado y de los trabajadores de Castilla-La Mancha.

Los integrantes de la Comisión de Fomento acordaron solicitar al Ministerio de Industria y Energía la gestión desde la comunidad autónoma de los fondos de algunas iniciativas destinadas a las PYMES dentro de los programas que ya se vienen ejecutando en la región.

Sánchez Bódalo apuntó en este sentido que existía "desconfianza" en las PYMES hacia las convocatorias de ayudas del Ministerio, puesto que cuentan con unos plazos muy ajustados. Así, señaló que los integrantes de la comisión temían que los 7.000 millones de los que dispone el Ministerio para estas ayudas "no beneficiarán a las empresas de Castilla-La Mancha a diferencia de lo ocurrido con los 1.500 millones gestionados en la región durante los años 1996-97".

Según Sánchez Bódalo, en la reunión se hizo un balance del funcionamiento de las distintas líneas de ayuda que se contemplan en el Pacto Industrial.

El director general destacó la alta demanda de las mismas, especialmente en el caso de las ayudas para la promoción comercial.

Se estudia fomentar contratos por la desaparición de las horas extras

KOKA

La Consejería de Industria y Trabajo está estudiando la posibilidad de fomentar contratos de trabajo que se constituyan por la supresión de horas extraordinarias en las empresas, según anunció en Guadalajara el director general de Trabajo, Venancio Rubio.

Este análisis forma parte del intento realizado por el Gobierno castellano-manchego de idear fórmulas que faciliten la efectividad de la reforma laboral en la región.

Biblioteca Virtual de Castilla-La Mancha. Cuadernos manchegos. #381, 19/6/1997.

ECONOMIA

El desempleo bajó en la región en 4.781 personas, y la cifra total de desempleados es ya de 89.299

Castilla-La Mancha alcanza una cifra histórica con el descenso del paro de mayo

KOKA

El número de parados registrados en las oficinas de empleo del INEM de Castilla-La Mancha al término del pasado mes de mayo bajó en 4.781 personas en relación con el mes anterior, por lo que la cifra de desempleados se situó en 89.299 personas, el 14,17 por ciento de la población activa.

Según datos facilitados por el Ministerio de Trabajo, en términos relativos, este descenso fue del 5,08 por ciento, en tanto que con respecto a mayo de 1996, el desempleo se redujo en 5.865 personas (-6,16 por ciento).

Estos datos han significado que el descenso se haya producido en las cinco provincias castellano-manchegas, siendo más pronunciado el habido en Toledo, en donde los desempleados descendieron en 1.574 respecto al mes de abril. Tras la provincia toledana se situó la de Ciudad Real (1.455), Albacete (1.220), Cuenca (319) y Guadalajara (213).

Por sectores, el paro registrado bajó en todos ellos, destacando la bajada habida en el sector servicios, con un descenso de 1.501 personas respecto a abril pasado; y el colectivo sin empleo anterior, con una bajada de 1.170 personas.

La menor reducción se produjo en el sector agrícola, que pese a todo descendió en 204 personas.

El paro masculino se situó en 41.021 personas, lo que supone una disminución sobre el mes anterior de 2.527, y el femenino en 48.278, por lo que bajó en 2.254.

El número de colocaciones registradas en el INEM durante el pasado mes de mayo fue de 22.272, lo que supone un descenso de 266 (-1,18 por ciento) sobre el mismo mes del año anterior.

En mayo, igualmente, se registraron 4.961 contratos de trabajo acogidos a medidas de fomento del empleo, lo que supone un aumento de 229 contratos (4,84 por ciento) sobre los registrados en ese mismo mes de 1996.

CCOO: el acuerdo entre patronal y sindicatos contribuye a un efecto positivo

KOKA

La Unión Regional de CCOO valoró positivamente el descenso de las cifras de paro que ha experimentado Castilla-La Mancha durante el mes de mayo, aunque recuerda que esta disminución hay que situarla en el inicio de la etapa estival.

No obstante, CCOO señaló en un comunicado que el acuerdo alcanzado entre patronal y sindicatos para dar estabilidad al empleo estaba contribuyendo a un efecto positivo sobre todo en relación a las contrataciones.

Aunque la mayoría de las nuevas contrataciones que se produjeron en mayo fueron eventuales, según el sindicato, a partir del día 17 del pasado mes se observa que comenzaron a utilizarse las modalidades acogidas al Real Decreto 8/97, fruto del acuerdo laboral, si bien será necesario que transcurran unos meses para valorar la incidencia del pacto.

A juicio del secretario regional de CCOO, Juan Antonio Mata, también han podido contribuir al descenso del paro en la comunidad autónoma las iniciativas puestas en marcha en virtud del II Pacto Industrial, así como la puesta en funcionamiento del Plan de Empleo Rural en Zonas Deprimidas (PERZD).

La Unión Regional de CCOO cree necesario e imprescindible que los buenos indicadores se traduzcan en la generación de empleo y en mejorar la estabilidad de los puestos de trabajo.

Lamberto García: esta cifra récord es un hecho histórico en los últimos 15 años

KOKA

El director provincial del Ministerio de Trabajo en Toledo, Lamberto García, valoró positivamente el descenso del paro registrado en Castilla-La Mancha en mayo y afirmó que "esta cifra récord, no sólo en España, sino en toda la región, es un hecho histórico en los últimos 15 años".

"Castilla-La Mancha no puede aislarse del contexto nacional, sin embargo, aunque en las comunidades de menor renta per cápita las líneas de despegue económico suelen producirse con retraso, esta vez la región ha tenido un descenso de paro incluso por encima de la media nacional", matizó García.

El director del Ministerio de Trabajo en la provincia toledana, en rueda de prensa celebrada tras conocerse el comportamiento del paro en el mes de mayo, indicó que las repercusiones del reciente acuerdo sobre la reforma laboral firmado entre sindicatos y empresarios y el diálogo social mantenido entre ellos estaba dando frutos positivos en el mercado laboral.

Respecto a las perspectivas del paro en el futuro, el responsable ministerial en la provincia de Toledo resaltó que todo indicaba "un porvenir a medio y largo plazo altamente positivo" y añadió que "España en el año 1999 cumplirá los cuatro criterios de convergencia de Maastricht y, lo que es más excepcional, también se cumplirán en Castilla-La Mancha".

EVOLUCIÓN DEL PARO

SECTORES ECONÓMICOS Y PROVINCIAS

PROVINCIAS	Agric.	Ind.	Const.	Serv.	Sin Empleo	Total	Variacion
Albacete	1.527	4.914	3.242	9.141	3.278	22.102	-1.220
Ciudad Real	1.167	5.280	6.404	11.056	5.949	29.856	-1.455
Cuenca	389	1.119	1.007	2.846	1.330	6.691	-391
Guadalajara	161	1.049	580	3.022	985	5.797	-213
Toledo	742	7.407	4.508	8.054	4.142	24.853	-1.574
TOTAL	3.986	19.769	15.741	34.119	15.684	89.299	-4.781

LA CURVA DEL PARO

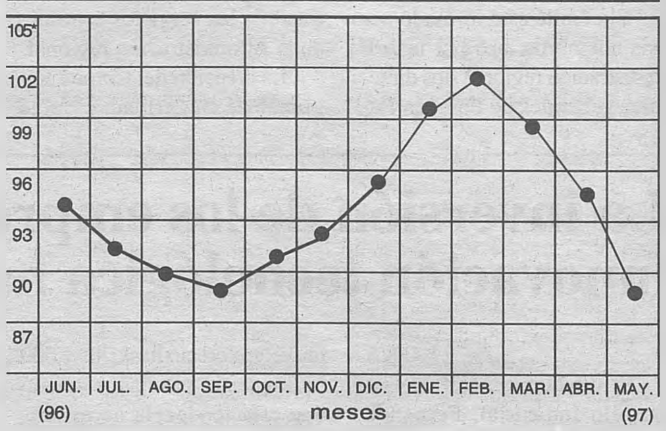

EL PARO POR EDADES Y SEXO

EDADES
Menores de 25 años:
22.213
Resto de edades:
67.86

SEXO:
Hombres:
41.021
Mujeres:
48.278

COLOCACIONES
Comunicadas:
17.178
Gestionadas:
5.094
Fomento del empleo:
4.926

Población económica activa:
630.400
Paro mes abril
89.299
Tasa de paro:
14,17 %

Biblioteca Virtual de Castilla-La Mancha. Cuadernos manchegos. #381, 19/6/1997

La Mancha

SUPLEMENTO COMARCAL DE CUADERNOS MANCHEGOS - AÑO II - Nº 18 - (18 - VI - 1997)

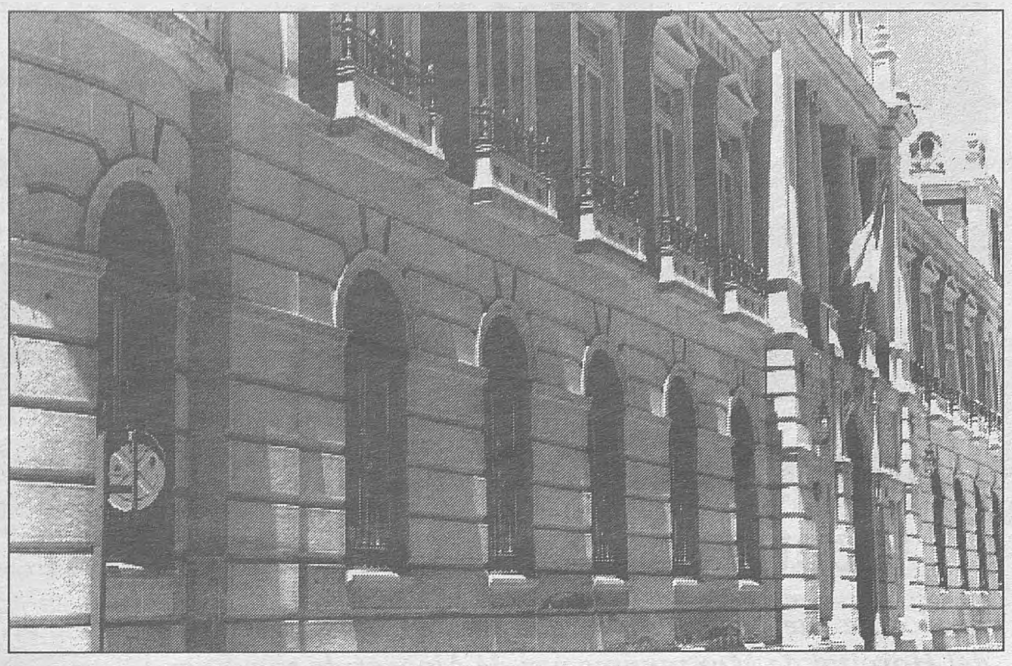

Diputación Provincial de Ciudad Real.

La Diputación de Ciudad Real aprobó más de 120 millones en proyectos de obras

Se destinan cerca de treinta millones de pesetas para las obras de terminación de la ampliación de la Casa del Vino y Universidad de Educación a Distancia (UNED) en Valdepeñas

C.M.

Dentro de los acuerdos aprobados el pasado martes por la Comisión de Gobierno de la Diputación de Ciudad Real, celebrada bajo la presidencia de Luis Jesús Garrido, hay que señalar como más importantes las siguientes subvenciones: 500.000 pesetas a la Residencia de Ancianos "Virgen de las Cruces" de Daimiel; 250.000 pesetas al Grupo Eanes, para la grabación de 500 CD's y 500 cassettes; 350.000 pesetas al Grupo Folclórico "Herencia", para la organización de la Semana Cultural de Folclore; 750.000 pesetas a la Asociación Cultural "Quijote 2000" de Ciudad Real, para la organización de la III Edición de los premios de Poesía; 500.000 pesetas a D. José González Lara con motivo de la publicación del libro "Santa María"; 250.000 pesetas a la Cofradía del Santísimo Cristo de la Columna de Daimiel, para la organización de un festival taurino benéfico; 400.000 pesetas a la Universidad de Castilla-La Mancha con motivo del Congreso Nacional sobre Derecho Moral y Política; 300.000 pesetas al equipo de competición Ciudad Real Sport; 700.000 pesetas al club de vehículos históricos de Ciudad Real, para la organización de la XVII Subida a la Atalaya, premio montaña; 400.000 pesetas al Ayuntamiento de La Solana, para la organización de la Semana de la Juventud; 1.000.000 de pesetas al Ayuntamiento de Alcázar de San Juan, para el I Certamen Internacional de Pintura "Ciudad de Alcázar".

En el apartado de obras se aprobaron certificaciones, justificaciones de inversiones, proyectos de obras y obras por administración por un montante global cercano a los 313 millones de pesetas.

Destacar dentro del punto de certificaciones de obras las correspondientes a abastecimiento y saneamiento en Almedina y Alamillo; acondicionamiento zona deportivo-escolar en Porzuna; mejora del trazado y refuerzo del firme de las carreteras CR-P-5112 de Pozuelo de Calatrava a Torralba de Calatrava; la CR-4114 de Tirteafuera a Navacerrada; y la CR-P-5042 de Viso del Marqués a San Lorenzo de Calatrava; urbanización de los terrenos ferroviarios en Ciudad Real; y pista ciclista entre Puertollano y la Dehesa Boyal.

Las justificaciones de obras se aprobaron por una cuantía superior a 5 millones de pesetas, destinados a pavimentaciones y acerados en El Torno; y a instalaciones deportivas (campo de fútbol) en Pozuelo de Calatrava).

El capítulo de proyectos de obras se aprobó por importe de 123 millones de pesetas correspondientes a enlace entre la CR-P-7121 y la CM-403; sellado de RSU en Anchuras y Alamillo; saneamiento de calles en Piedrabuena; obras municipales en Membrilla; saneamiento y agua potable en Picón; urbanización de calles en Almedina; e interconexión de polígonos industriales y rehabilitación de viales en el Polígono "Cabezuelo" de Argamasilla de Calatrava.

Para finalizar, se aprobaron cerca de 30 millones de pesetas para las obras por administración destinadas a la terminación de la ampliación de la Casa del Vino y UNED en Valdepeñas.

Estos próximos días 20 y 21 de junio

I Encuentro Joven por la Tolerancia en Tomelloso

C.M.

Durante este viernes y sábado, tendrá lugar en el Recinto Ferial de Tomelloso el I Encuentro Joven por la Tolerancia, organizado por Radio Surco y que cuenta con la colaboración del Centro Municipal de Servicios Sociales de Tomelloso.

Este encuentro consiste en una acampada en la tarde del viernes, tras la que se celebrará un concierto en el que tomarán parte los grupos "Barra Libre" (vencedor del I Concurso Rocosurco); "Sobrinus" y "Sumario", grupo local.

Un día más tarde, tras una chocolatada, se procederá a la entrega de lazos azules como muestra de solidaridad con los secuestrados Ortega Lara y Cosme Delclaux. A partir de las 10'15 de la mañana, tendrá lugar un acto solidario en el que colaborarán los IES Airén, Eladio Cabañero, García Pavón, la Escuela de Artes y Oficios, diversas ONG's, o la Escuela Taller que culminará con la realización de un gigantesco lazo azul en el Estadio Municipal.

Raúl Gracia "El Tato", Víctor Puerto y Manuel Díaz "El Cordobés", cartel taurino

La Feria de Pedro Muñoz tendrá baile todos los días

C.M.

La Feria y Fiestas de Pedro Muñoz de 1997, que dará comienzo el próximo 1 de agosto contará con bailes todos los días si culminan felizmente las conversaciones que viene manteniendo el Ayuntamiento con uno de los disco-bares de la localidad. El Consistorio organizará el baile del día 3 y el de Gala, que tendrá lugar el día 6 de agosto. Por su parte, la empresa celebraría baile el resto de las jornadas festivas.

Por otro lado, también se ha dado a conocer el cartel que compondrá el acto taurino de la Feria. El día 5 tendrá lugar una corrida de toros en la que tomarán parte Raúl Gracia "El Tato", Víctor Puerto y Manuel Díaz "El Cordobés", que lidiarán reses de Gabriel Rojas.

Biblioteca Virtual de Castilla-La Mancha. Cuadernos manchegos. #381, 19/6/1997.

Contradanza

EL DUENDE QUE CAMINA

Leo en EL PAIS un extraordinario suelto de opinión de Ramón Vargas Machuca, que fuera diputado de opinión durante varias legislaturas y en la actualidad reflexiona -con indudable acierto- desde su torre de marfil de profesor de Filosofía Política.

Su análisis, que me parece titula "Dos por el precio de uno", arranca de la desafortunada frase de Felipe González en los primeros momentos de la turbulencia política que envolvió a Alfonso Guerra merced a las actividades oscuras de sus pintorescos hermanos. Aquella crisis inicial se resolvió de forma funesta por lo que todos sabemos: la evidente ausencia de responsabilidad de Alfonso Guerra en aquellos trajines familiares no debió impedir que, con el carácter ejemplarizante que destilan muchas de las convicciones del Vicesecretario General, abandonara sus cargos en un gesto que le hubiera engrandecido ante la ciudadanía.

No fue así, y -como dice el artículo que comento- se sentó un precedente en el concepto de responsabilidad política que ha resultado notoriamente destructivo para el PSOE, para el resto de los partidos, y para la democracia en general.

En vísperas del Congreso Federal, los socialistas deben poner sobre el tapete la necesidad de un cambio radical, para el que resulta dorada la ocasión de encontrarse en la oposición en casi todos los ámbitos territoriales e institucionales.

La política es injusta con sus protagonistas, pero esta verdad -absoluta- debe convivir con aquellos que opten en algún momento de su vida por el servicio público, de modo que el interesado transcurra por la actividad, como Machado por la vida, bien "ligero de equipaje".

El potente renacimiento de la izquierda posible en toda Europa presenta rostros nuevos en Italia, en Portugal, en Gran Bretaña, en Francia, y debe tenerlos también en Alemania y España.

El profundo agradecimiento que los socialistas -y todos los ciudadanos- han de tener hacia Felipe González, Alfonso Guerra y tantos otros no debe quedar escondido tras la mampara del culto a la personalidad que hace estéril la evolución del pensamiento político y constituye un dique artificial enfrentado a la potencia enriquecedora de la marea generacional.

Si esta ocasión se pierde, sobre la realidad del deber cumplido pesará mucho más el sentimiento de culpa de haber perpetuado en el tiempo políticas neoliberales que dejarán su huella en el futuro.

Ramírez acusa al PP de abrir el 2º Centro de Salud sin terminar

El alcalde vuelve a recordar que Tomelloso perdió "dos trenes", el del Hospital de Manzanares y el de Alcazar de san Juan

El Ayuntamiento de Tomelloso volvió a reunirse en Pleno sin que su presidente aplique en su máximo grado las exigencias de publicidad que marca la Ley y, desde luego, la práctica democrática más elemental. Interpretando el sistema democrático según su estado de ánimo, da y quita a los medios de comunicación, aplicando una vara de medir personal que, por el momento desprecia a este medio y sus decenas de miles de lectores que nos siguen desde toda la geografía nacional. Así su partido y todo el pueblo de Tomelloso al que debería servir con humildad tiene que vivir casi a diario el sonrojo de sus puñetazos en la mesa, de sus salidas de tono o de su escaso tiempo para atender a los problemas de los más variopintos colectivos tomelloseros. De la misma forma su partido (él es la máxima representación del PP de Tomelloso) tiene que sufrir el desgaste de aparecer, una semana sí y otra también, fotografiado desde el ángulo de la crítica más severa que evita un análisis sosegado de cada situación. Que quede constancia. Y hasta aquí la opinión.

C.M.

El portavoz del grupo municipal socialista, Valentín Ramírez, recordó que en lo referente al 2º Centro de Salud (fue abierto al público de forma oficiosa el lunes 16 de junio) existe un nivel de incumplimiento muy alto, además de presentar carencias como las líneas telefónicas o la urbanización del entorno y que su apertura llega con un considerable retraso, ya que en la reunión mantenida en el Ayuntamiento con responsables sanitarios provinciales se había adquirido el compromiso de iniciar su funcionamiento en los últimos días de febrero.

Ramírez también hizo referencia a otros incumplimientos que se reflejan en el escrito elaborado por miembros del Consejo de Salud (ver Cuadernos Manchegos número 379), como es el caso de las listas de espera o la consulta de Ginecólogo. Ello le dio pie a acusar a González de "desviar la pelota" al salir al paso del mencionado escrito, achacando al presidente de este consejo la responsabilidad en la periodicidad de las reuniones (acusación que también se le hacía en el escrito).

El portavoz popular, Luis Moreno, dijo que el plazo previsto para la construcción del centro si que se había cumplido, pues a finales de febrero estaba terminado , sólo a falta de los capítulos de pintura y asfaltado, "por recomendación de los técnicos correspondientes".

Moreno dejó claro que la mayoría de las carencias denunciadas no eran competencia del Ayuntamiento en su totalidad, aunque destacó la colaboración de la delegación provincial de sanidad.

González destacó que se había cumplido por parte de todos, tanto de la Junta de Comunidades como del INSALUD y Ayuntamiento .

No obstante se quejó de que "por cambios en la jerarquía administrativa de la Sanidad no se oferten los servicios de atención a la mujer" (uno de los incumplimientos denunciados por el PSOE) aunque si el de un nuevo ATS que auxilie a Ginecólogo contratado en su día por el Ayuntamiento para la puesta en marcha del Programa de Atención a la Mujer.

ANGEL PEREZ
C/ Prim, 3 - Telf.: 51 53 04 - **TOMELLOSO** (Ciudad Real)
CARPINTERÍA METÁLICA DE HIERRO Y ALUMINIO

Biblioteca Virtual de Castilla-La Mancha. Cuadernos manchegos. #381, 19/6/1997

TOMELLOSO

Pleno Extraordinario sobre Educación

González confiesa que "puenteó" al Consejo Escolar para poder dar soluciones a los problemas educativos

Ramírez acusó al grupo popular de estar "ejerciendo normas dictatorilaes y lo único que alude su alcalde como defensa es equipararse corporaciones anteriores"

FRANCISCO ROSADO

El alcalde de Tomelloso, Ramón González, reconoció que "puenteó" al Consejo Escolar al comprobar que las soluciones que se barajaban dejarían a 400 alumnos de secundaria sin escolarizar. González, que no sometió a votación las propuestas del PSOE por no estar debidamente reflejadas en el escrito de solicitud de pleno para debatir los problemas educativos, aseguró que el "día 1 de septiembre todos los chicos van a estar escolarizados de manera digna". El hecho de no someter a votación las propuestas llevó al portavoz socialista, Valentín Ramírez a afirmar en el tiempo de intervención del punto siguiente del orden del día que "no me ha quedado claro ni en este punto ni en el anterior. Era una duda que tenía y se me ha resuelto: el grupo popular en el Ayuntamiento de Tomelloso está ejerciendo normas dictatoriales y lo único que alude su alcalde como defensa es equipararse a corporaciones anteriores"

El pleno extraordinario para debatir el momento actual de la Educación en Tomelloso fue solicitado por el grupo socialista en ausencia, según su portavoz, del pleno anual que la anterior corporación implantó para debatir el estado del municipio y es, también según Ramírez, el camino que escogerá su grupo para denunciar la interrupción del "camino de progreso" que, en su opinión, ha representado el triunfo electoral de la derecha el 3 de marzo del pasado año.

Ramírez basó su exposición en los recortes presupuestarios en general y de la Educación en particular ya que "cuanto mayor es el nivel educativo mayor es la demanda". Para ramírez el Gobierno de José María Aznar ha realizado un recorte en el presupuesto educativo del 2,5 por ciento. Para Ramírez eso no ha ocurrido en las comunidades gobernadas por el PP, caso de Galicia, donde "ha aumentado la inversión educativa, mientras donde no gobierna la ha reducido".

Centrado en los problemas del sector en Tomelloso, Ramírez recordó a González que ya en un pleno anterior le pidió que "encabezara la protesta" tal y como ha ocurrido en otros municipios gobernados por los populares.

El portavoz socialista puso en duda el compromiso del PP con la LOGSE y citó algunas intervenciones públicas del concejal de Educación, Carlos Utiel, que achaca las deficiencias educativas a la implantación de la LOGSE, demostrando que "no han sido capaces de entender cual ha sido el cambio cualitativo que ha traído la LOGSE" y que ya se había dado con anterioridad en otros paises de la UE. Más adelante criticó el apoyo presupuestario que el MEC está dando a la educación privada y más concretamente a ciertos colegios del Opus Dei que, "con dinero público imparten enseñanza separada a chicos y chicas". También criticó las manifestaciones realizadas por la ministra Esperanza Aguirre a raíz de la manifestación contra la política educativa, que culminó en Madrid, lo que le sirvió para encontrar "paralelismo entre lo que hace la ministra y lo que hacen y dicen ustedes en Tomelloso", recordando el artículo último de Utiel en el que llamaba "plataformeros" a los miembros de la plataforma educativa.

La población escolar tendrá que esperar unos meses para contar con instalaciones apropiadas

También recordó que el Consejo Escolar no se reune y que se encuentra sin vicepresidente al haber dimitido el anterior y que se ha pasado por encima de sus reivindicaciones como eran la "creación del 4º Instituto en el barrio San Antonio", además de otras demandas de la enseñanza primaria. Ramírez también recordó los cambios de criterio de Utiel y del alcalde en estos temas, lo que motivó que el CE pidiera la dimisión de Utiel, calificando esta política de "ignorancia vacía de alternativas".

Basándose en algunos comunicados del PP sobre este tema que calificó de "hojas parroquiales" afirmó que "el PP todavía no ha asimilado plenamente cual es el juego democrático y en referencia al alcalde preguntó quién era para dar "autorizaciones morales".

Ya centrado en Tomelloso dijo que "estamos a 90 días del inicio del curso y mantenemos la misma situación en las instalaciones educativas que teníamos en el inicio del curso 1995-96; dos años y medio después de las elecciones municipales la única actuación ha sido el colegio de primaria del polígono 18, gestionado por anteriores corporaciones, mientras que usted -en referencia al alcalde- lo único que ha hecho es retrasar el final de la obra, ya que debería haberse inaugurado en el curso 1996-97". Seguidamente puso en duda que fueran capaces de finalizar el Aulario de la calle Ría de Vigo y cuantificó las inversiones educativas de la etapa socialista en 700 millones de pesetas, mientras que "en estos dos años de gobierno del PP sólo vemos papeles y ordenes en el BOE que todavía no se han ejecutado", ello le sirvió para afirmar que "ustedes no tienen un proyecto claro de lo que van a hacer en Tomelloso" y recordar que en los últimos años del PSOE "reivindicaban todo" para después ser posibilistas. "Son posiciones de veleta, - aseguró- una política oportunista que les dio muy buenos resultados, pero que deben cambiar porque los ciudadanos se dan cuenta de ello".

Ramírez finalizó con la siguiente propuesta para que fuera votada:

El Pleno del Ayuntamiento de Tomelloso reunido en sesión extraordinaria el día 10 de junio de 1997 asume el siguiente compromiso con la comunidad escolar de la ciudad.

- El aulario cuya construcción se ha iniciado en la calle Ría de Vigo estará debidamente acabado, con el mobiliario y equipamiento exigido por la legislación vigente el próximo 1 de octubre de 1997.

- Las modificaciones a realizar en los centros de primaria necesarios para la admisión de niños y niñas de 3 años, así como mobiliario y equipamientos exigidos legalmente estarán recepcionados el próximo día 20 de agosto de 1997.

- La modificación prevista para el CP San José de Calasanz, con el mobiliario y equipamiento adecuado para el grado de educación a impartir, estarán concluidos el día 1 de septiembre de 1997.

- La asignación económica dirigida al I.E.S. Francisco García Pavón, según comunicación de la Presidencia del día veinte de enero de 1997 estará debida

COMERCIAL OLMEDO
Muebles - Electrodomésticos
Mueble Auxiliar y Confecciones
C/ Mayor, 17
C/ Sta. Bárbara, 25
TOMELLOSO
(Ciudad Real)

Biblioteca Virtual de Castilla-La Mancha. Cuadernos manchegos. #381. 19/6/1997.

LA MANCHA

González a Ramírez: "No vamos a aprobar su moción porque no estamos de acuerdo y porque después de 'debate' tendría que haber puesto 'propuesta"

mente aplicada en el inicio del curso 1997-98.

- El IES Eladio Cabañero no verá mermadas sus posibilidades de impartir una educación cualificada según la normativa legal vigente.

- El transporte público será gratuito y con las debidas medidas de seguridad para los niños y niñas víctimas de la incorrecta ubicación del 4º Instituto.

- Reconociendo la pérdida de la Línea 16 en Primaria, el Pleno garantiza a los ciudadanos de Tomelloso no mermar medios humanos y técnicos al servicio de la Educación Pública, aumentando los actuales en función de nuestras necesidades.

El alcalde contestó a la intervención de Ramírez negando que se esté llevando una "política reaccionaria" en Educación y que esta no es "patrimonio de nadie que haya gobernado España después de haberse aprobado la Constitución".

Con respecto a la acusación de primar con partidas presupuestarias a las comunidades gobernadas por el PP, adujo que lo mismo se está haciendo con otras como Andalucía y Canarias, cuyos Gobiernos no son del signo político popular. Igualmente negó que el PP de Tomelloso haya cambiado el mensaje, asegurando que las promesas realizadas se verán cumplidas a lo largo de la legislatura. Frente a las acusaciones de primar la enseñanza primaria contrapuso la libertad de elección de los padres.

Con respecto a las inversiones educativas de la época socialista, que Ramírez había cuantificado en 700 millones de pesetas, González habló de "buenas inversiones" desde el año 1979, citando concretamente los colegios de Embajadores y Topete, además de la primera fase de el de San Antonio. Por último dijo que "a partir de julio del 95 las exigencias de su grupo han sido continuas" pero que siempre hay un planteamiento "intermedio posibilista" que es por el que han optado, además de afirmar que "no permito que piense que nosotros entendemos la escuela como almacén de niños, otra cosa es que se den situaciones en que haya que salir adelante".

Por su parte Utiel defendió como consecuciones del PP la creación jurídica del 4º Instituto con la adaptación para ello del CP San José de Calasanz, el CP del Polígono 18, el aulario de la calle Ría de Vigo o la dotación de un Centro de Profesores. También dijo haberse conseguido dos módulos para el IES Francisco García Pavón, la realización de un estudio económico para conocer cuales son las obras necesarias para la adecuación de los centros a las exigencias de la LOGSE.

Seguidamente realizó una previsión para el curso 1997-98 que resumió en los siguientes puntos:

- En educación infantil de 3 años existen vacantes en guarderías y centros públicos.

- En educación infantil de 5 años si se hace un estudio del padrón de 2 a 6 años se llega a la conclusión que con los medios creados hay suficiente.

- En educación secundaria hay 20 plazas vacantes en el IES García Pavón, IES nº 4 (1º-2º-3º), Santo Tomás (2º-3º) y está por comprobar las que pudieran quedar vacantes en el resto.

Con respecto a la situación educativa de junio del 95 la califico de "traumática", debido al "adelanto de la LOGSE, sin que se hayan cumplido horarios y especialidades".

Por último realizó un recorrido por las gestiones realizadas en estos dos últimos años ya sobradamente conocidas.

En el turno de réplica, Ramírez dijo que había escuchado de Utiel lo mismo que se había publicado en los medios de comunicación en el artículo ya descrito.

A González y con referencia a la enseñanza privada le contesto que "con dinero público se está posibilitando una educación sexista" y que habían cogido el problema de la educación tarde".

Valentín Ramírez y Ramón Gonza´lez

RAMÍREZ A GONZÁLEZ:

"Hoy me ha quedado claro que usted no es una persona democrática"

También acusó a los populares de no haber cumplido ninguna reivindicación del Consejo Escolar y de haberlo "matado".

Con respecto a las instalaciones provisionales anunciadas por el alcalde para hacer frente de forma provisional a la escolarización, dijo que eran instalaciones que "nada tienen que ver con la educación" y que las reformas de los centros de primaria se van a llevar a cabo "con dinero municipal" y acusó a González de ser "como el mal alumno, que lo que no ha hecho en nueve meses lo quiere hacer en la última tarde".

Por último pidió al alcalde que se comprometiera con las soluciones que se le habían planteado procediendo a la votación.

González volvió a intervenir negando que se hubiera perdido tiempo en las reivindicaciones educativas y las situó en agosto del 95, citando todas y cada una de las actuaciones que había realizado desde esa fecha, primero con el Gobierno nacional socialista y después con el de su partido.

En este punto afirmó que el Gobierno socialista sólo tenía previsto para invertir en Tomelloso 25 millones para el Eladio Cabañero y 10 para el García Pavón.

Sobre su cambio de estrategia educativa dijo que sucedió después de mantener una entrevista con el anterior director provincial, Angel López, que le ofertó la posibilidad de reconvertir el colegio San Antonio como 4º Instituto, pero que después cambió de opinión por el de san José de Calasanz ("una decisión muy dolorosa") porque la solución San Antonio llevaba consigo "un corrimiento de la población infantil".

Por último se comprometió a que los alumnos contaran con transporte escolar y a becar a los que no pudieran pagarlo.

Después de anunciar que el Consevatorio tendrá reconocido el "grado medio", dijo que una de las líneas que podría tener un problema de escolarización no superior a tres meses se solucionaría con el Centro Cívico del Polígono 18 que cuenta con 8 aulas de 50 m2 cada una e incluso apuntó la posibilidad de que en el San José de Calasanz se pudiera impartir educación primaria por la mañana y secundaria por la tarde. En definitiva lanzó un mensaje tranquilizador a la sociedad afirmando que "el día 1 de septiembre todos los chicos van a estar escolarizados de manera digna". Al grupo socialista le comunicó que "no vamos a votar su moción porque no estamos de acuerdo y porque no han incluido en ella la propuesta".

Todavía quedaba una propuesta del PP para la aprobación del Proyecto de obras de zonas rurales deprimidas 1997 con un presupuesto material de más de 81 millones y otros dos de mano de obra de 43 millones.

Ramírez intervino en su turno con la siguiente argumentación:

-Teniendo en cuenta el proyecto que se presenta, sencillamente decirle a usted, señor González, que en vista del pleno de hoy me ha quedado claro que usted no es una persona democrática. Nada más.

El portavoz del PP, Luis Moreno, preguntó a Ramírez:

- ¿No le había quedado claro lo demócratas que somos respecto a este punto o respecto al anterior, señor Ramírez?

Contestación de Ramírez:

- No me ha quedado claro. Ni en este punto ni en el anterior y era una duda que tenía y se me ha resuelto. El grupo popular en el Ayuntamiento de Tomelloso está ejerciendo normas dictatoriales y lo único que alude su alcalde como defensa es equipararse a corporaciones anteriores. Eso es lo que quería decir.

El punto no obstante fue aprobado por unanimidad.

Foto Estudio SANZ

Reportajes de Foto y Video
Foto de Estudio
Carnet, Comercial

Revelado de carretes en 1 hora
Material Fotográfico
Fotocopias Color

C/ Amós Olivares, 31
Telf. y Fax: (926) 58 69 28
13620 **PEDRO MUÑOZ**
(Ciudad Real)

Biblioteca Virtual de Castilla-La Mancha. Cuadernos manchegos. #381, 19/6/1997.

LA MANCHA

SOCUÉLLAMOS (CR)

Ricky Martin y Rocío Jurado serán las grandes atracciones de la Feria y Fiestas 1997

C.M.

Los pasados días, el alcalde de Socuéllamos, Sebastián García; acompañado por los concejales de Juventud, David Salmerón; y el de Festejos, Juan José Delgado, comparecieron en rueda de prensa para informar de las principales actuaciones musicales que conformarán la programación de la Feria y Fiestas 1997 en Honor al Santísimo Cristo de la Vega, patrón de la localidad.

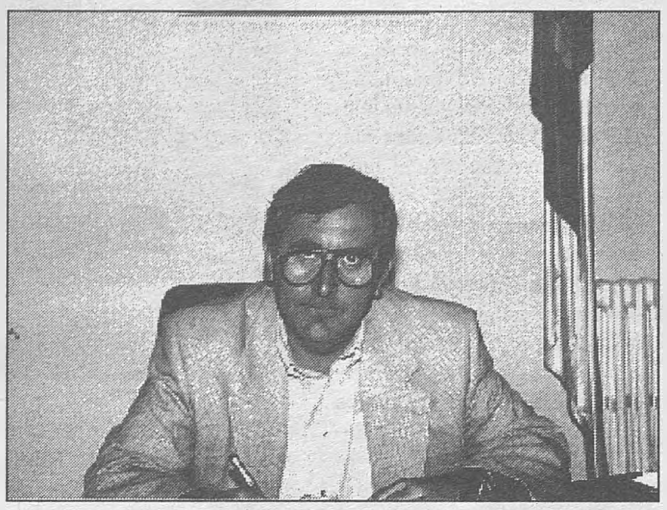

Sebastián García, alcalde de Socuéllamos.

Estos grandes espectáculos darán comienzo el lunes día 11 de agosto, con la actuación de la tonadillera Rocío Jurado. Un día más tarde, el martes 12, los jóvenes podrán disfrutar de un macro-concierto en el que participarán los grupos Tahures Zurdos, Girasoules y Los Piratas.

La actuación estelar que cerrará esta serie de conciertos estará protagonizada por el internacional Ricky Martin, que en su gira por España sólamente se detendrá en Castilla-La Mancha en dos lugares, siendo uno de ellos Socuéllamos, habiéndose levantado una gran expectación tanto en la población como en localidades limítrofes ante tal evento.

David Salmerón informó a los medios que estos conciertos no se podrían haber llevado a cabo sin la colaboración de algunas empresas privadas que prestan su colaboración con el Ayuntamiento confiando en la programación, como es el caso de un Disco-Pub que participa en el macro-concierto del día 12. Asimismo, los miembros de la Corporación municipal quisieron destacar que otras empresas del mundo del espectáculo lo hacían con los dos restantes conciertos, disminuyendo así el riesgo y la inversión que debe hacer el Ayuntamiento socuellamino.

La Diputación pone en marcha el II Campeonato "Gotagua 97"

C.M.

Con motivo del II Campeonato Interpueblos "Gotagua 97", patrocinado por la Diputación Provincial de Ciudad Real, y cuyo objetivo es extender el conocimiento de las técnicas de salvamento acuático a través de la natación a todos los ayuntamientos de la provincia, se celebró los pasados días en el Palacio Provincial, una reunión a la que asistieron representantes de los municipios interesados en esta actividad. Se ha establecido de plazo máximo para realizar las inscripciones hasta el próximo lunes 23 de junio.

La organización corre a cargo de la Federación Castellano-Manchega de Salvamento y Socorrismo, a través de su Delegación Provincial. Las fechas previstas de realización son del 7 de julio al 1 de agosto, período en el que se llevarán a cabo los cursillo en los distintos Ayuntamientos; del 2 al 13 de agosto se celebrarán los campeonatos interpueblos; y el 15 de agosto se disputará la final interzonas en Ciudad Real. Posteriormente, del 1 al 6 de septiembre, tendrá lugar la concentración en Alicante para realizar pruebas de playa, del primer clasificado individual y por equipos en la final.

Los campeonatos locales tendrán lugar en las instalaciones adecuadas de cada municipio participante, y se establecerán las cabeceras de zona para la realización de los campeonatos interzonas, disputándose la final en Ciudad Real.

Las cuotas de participación se han fijado en 15.000 pesetas para los Ayuntamientos de más de 5.000 habitantes; y en 10.000 para los de menos de 5.000; se han establecido además cuotas adicionales para la final y las cabeceras que admitan los interpueblos, siendo de 65.000 pesetas para estos últimos; y de 75.000 para el que acoja la final. Cada Ayuntamiento correrá asimismo con los posibles gastos derivados de los desplazamientos a los campeonatos interzonas y a la final, por clasificación de sus representantes.

Los representantes municipales que participaron en la reunión fueron los de Calzada de Calatrava, Los Cortijos, Hinojosas, Torralba, Argamasilla de Alba, Valdepeñas, Villarrubia de los Ojos, Las Labores, Villar del Pozo, El Robledo, Bolaños, Puertollano, Aldea del Rey, Carrión, Miguelturra, Socuéllamos, Alamillo, Alcoba, Porzuna, Carrizosa, Picón y Abenójar.

Un poeta socuellamino obtiene el primer premio en el VII Certamen Nacional Poético de Villarrobledo

C.M.

El poeta de Socuéllamos, Juan José Alcolea Jiménez ha resultado vencedor del VII Certamen Nacional Poético, convocado por la Asamblea Local de la Cruz Roja de Villarrobledo y al que se presentaron un total de 199 trabajos con su poema "Canto de amor en Medina Azahara", habiendo obtenido un premio en metálico de 75.000 pesetas y Flor Natural. Tras el poeta socuellamino quedó clasificada Juana Pines Maeso, de Ciudad Real, con la obra "Nos marcharemos", galardonada con diploma y 50.000 pesetas en metálico.

Finalmente, el jurado otorgó el tercer premio al madrileño Miguel Lizondo Martínez, que obtuvo un premio de 30.000 pesetas y diploma por su trabajo "De cobalto y de nácar".

El jurado también otorgó dos accésit de 10.000 pesetas cada uno a los trabajos de los roblenses Miguel Bonillo Collado, por "Seis sonetos para un fin"; y al de María José López Moreno, titulado "Morir".

Estos trabajos serán publicados en el Cuadernillo nº. 2 de la Colección Robles y Tinajas, que edita la Asamblea Local.

Los premios se entregarán en la VII Gala Poética que tendrá lugar el próximo sábado 28 de junio en el Claustro del Ayuntamiento de Villarrobledo.

Tras la lectura de los trabajos premiados por sus autores, actuará el Grupo de Voces Graves "Quercus Robur".

ARGAMASILLA DE ALBA (CR)

Galardonados dos miembros de "Los Académicos de la Argamasilla"

C.M.

La escritora Pilar Serrano de Menchén y la pintora Pilar Jiménez Amat, miembros de la Asociación Cultural "Los Académicos de la Argamasilla" han recibido dos galardones. Mientras la primera fue distinguida por la Dirección General de la Mujer de la Consejería de Bienestar Social de la Junta de Comunidades, en el I Concurso de Poesía "Las Mujeres y el Arte", siendo seleccionada entre más de 300 trabajos; Pilar Jiménez Amat fue premiada por la Peña de Tomelloso en Madrid, resultando vencedora del Concurso de Pintura convocado por esta Peña de la Casa de Castilla-La Mancha en Madrid.

OFICINA TECNICA EMPRESARIAL
Administración.
Contabilidad.
Gestión Gerencial...
además, ofrecemos nuestro servicio como Agentes de:
HERCULES Seguros ARGENTARIA
y
BANCO HIPOTECARIO ARGENTARIA
C/ Don Víctor, 57 Portal 3/1ºD. Telf.: (926) 51 36 81
13700 TOMELLOSO (C. Real) Fax: (926) 50 53 28

Biblioteca Virtual de Castilla-La Mancha. Cuadernos manchegos. #381, 19/6/1997.

POLITICA

Consejo de Gobierno

Creada la Comisión de Tutela para proteger los derechos de los adultos incapacitados

KOKA

El Consejo de Gobierno de Castilla-La Mancha aprobó el pasado martes el decreto por el que se crea la Comisión de Tutela de Castilla-La Mancha, órgano interdepartamental dependiente de la Consejería de Bienestar Social, que velará por la protección de los derechos de los adultos incapacitados y administrará el patrimonio de los menores tutelados por situación de desamparo.

Las funciones de este órgano, cuya creación estaba prevista en la Ley de Solidaridad de Castilla-La Mancha, son: el ejercicio inexcusable de la tutela y curatela de las personas mayores de edad incapacitadas legalmente, cuando así lo determine la autoridad judicial competente; la administración legal del patrimonio de los menores tutelados por situación de desamparo; y el fomento y realización de acciones encaminadas a la integración y normalización de los tutelados.

Asimismo, se encargará de la administración de los bienes del tutelado cuando así lo determine la autoridad judicial; informará, orientará, asesorará y asistirá a padres, familiares y otros tutores; y ejecutará todas aquellas actuaciones que determine la autoridad judicial.

La Comisión de Tutela, que estará obligada a guardar secreto sobre el patrimonio de sus tutelados, estará compuesta por: un presidente, que será el consejero de Bienestar Social, un secretario y diez vocales, ocho de ellos altos cargos y funcionarios de las consejerías de Sanidad y Bienestar Social y dos representantes de fundaciones tutelares existentes en la región, que serán designadas por el consejero de Bienestar Social.

Por otra parte, el Consejo dio luz verde a la firma de un convenio de colaboración entre la Consejería de Industria y Trabajo, Telefónica y Fundesco para la elaboración de un Libro Blanco de las Telecomunicaciones de Castilla-La Mancha, con el que se pretende conocer y valorar las necesidades de la región en esta materia y establecer las estrategias precisas que hagan viable la implantación de los servicios que las tecnologías de la información y la comunicación posibilitan.

Así, se conseguirá una estrategia integral de comunicaciones para Castilla-La Mancha que contemple una planificación integrada de los servicios, racionalice las inversiones y permita el funcionamiento integral de las redes existentes y las que se proyecten para el futuro.

El presupuesto para la elaboración de este Libro será de 36 millones de pesetas financiados a partes iguales entre los firmantes, esto es, 12 millones serán aportados por el Gobierno regional, 12 por Telefónica y 12 por Fundesco.

A propuesta de la Consejería de Obras Públicas, el Consejo ha autorizado una inversión de más de 1.400 millones de pesetas para la construcción de dos estaciones depuradoras de aguas residuales en Mora (585.159.643 pesetas) y en Illescas, Yuncos y Numancia de la Sagra (821.751.827 pesetas), ambas en la provincia de Toledo.

Asimismo, el Consejo aprobó una inversión plurianual de casi 337 millones de pesetas

para la construcción de 44 viviendas de promoción pública en Valdepeñas (Ciudad Real).

Por otra parte, el consejero de Obras Públicas puso en conocimiento del Consejo de Gobierno la orden de ejecución de las obras de emergencia para la reparación del puente sobre el río Tajo en la carretera CM-4009, en el municipio toledano de La Puebla de Montalbán. El importe aproximado de estas obras asciende a casi 51 millones de pesetas.

Asimismo, el Consejo aprobó el decreto por el que se declara urgente la ocupación de bienes y derechos con el fin de imponer servidumbre de paso para la instalación y conservación de la línea eléctrica de media tensión entre Villafranca de los Caballeros y Quero, en la provincia de Toledo.

Por último, el Consejo nombró registradores de la propiedad a José Luis Jiménez Fernández en el municipio de Orgaz (Toledo) y a Lourdes Claver Valderas en la localidad de Pastrana (Guadalajara).

El INSALUD dice haber erradicado las listas de espera de más de un año en la región

A 21.836 asciende el número total de pacientes en lista de espera quirúrgica en Castilla-La Mancha, de los cuales casi las dos terceras partes pertenecen a las provincias de Albacete y Ciudad Real.

Según los datos facilitados por la Dirección Territorial del INSALUD, a Albacete y Ciudad Real, con 7.391 y 6.555 pacientes pendientes de una operación, respectivamente, le sigue Toledo, con 4.153; Guadalajara, con 2.004, y Cuenca con 1.733 enfermos.

Las mismas fuentes precisaron, no obstante, que el 98 por ciento de las 21.836 personas pendientes de intervención quirúrgica permanecen en lista de espera desde hace menos de 12 meses, con lo que en esta región se ha cumplido el objetivo que se marcó el INSALUD de erradicar las listas de espera de más de un año.

En cuanto a los pacientes que llevan más de nueve meses a la espera de una intervención

Hospital Mancha Centro de Alcazar de San Juan.

quirúrgica, el INSALUD ha conseguido, en el primer año de gestión del Plan Integral de Listas de espera, que este número pase de 34.992 a 21.406 en todo el territorio nacional, lo que supone una reducción del 36 por ciento.

Esta reducción es extrapolable a Castilla-La Mancha, donde la demora media se ha consolidado en 135 días, es decir, un 39 por ciento menos que hace un año.

El incremento en un 24 por ciento de la actividad en Cirugía Mayor Ambulatoria -que se lleva a cabo en tres hospitales de los diez de atención especializada con que cuenta la región- ha supuesto también un "considerable" ahorro de estancias hospitalarias y reducción de costes.

Bono: "Sólo la Educación hace que un pueblo sea dueño de su futuro"

El presidente de Castilla-La Mancha, José Bono, aseguró los pasados días que "los países que más invierten en Investigación y Desarrollo (I+D) son los que menores tasas de desempleo tienen que padecer" y calificó de "necios y fundamentalistas" a quienes en la actualidad quieren limitar la innovación y la investigación porque consideran que destruye empleo.

Bono, que hizo esta afirmación en el transcurso de la inauguración del nuevo centro de investigación química de la empresa farmacéutica Janssen-Cilag, ubicada en Toledo, indicó que si bien es cierto que la investigación "puede suponer algún resultado que a cortísimo plazo prive del empleo, es indudable que también crea nuevos productos, nuevas líneas de fabricación y nuevas empresas".

En este sentido, el responsable del Ejecutivo castellano-manchego recordó que su Gobierno, "en su modestia financiera", ha dedicado parte importante desde el punto de vista cuantitativo. "Decir 2.000 millones quizá sea decir poco, pero estamos entre los primeros gobiernos de España en esta dedicación cómplice con la investigación".

Asimismo, Bono, que destacó la juventud de los 21 investigadores, con una media de edad inferior a los 30 años, con que cuenta el centro toledano, puso de manifiesto la necesidad de capital humano para el desarrollo de cualquier país, ya que "todo lo demás se puede importar de otros lugares en las cantidades que sean necesarias" y añadió que "este capital sólos e consigue cuando un país invierte en Educación".

El presidente regional aseguró que en la región se ha trabajado por mejorar la Educación y añadió que se había avanzado en este camino.

"Sólo la Educación hace que un pueblo sea dueño de su futuro", aseveró el presidente regional.

Biblioteca Virtual de Castilla-La Mancha. Cuadernos manchegos. #381, 19/6/1997.

LA MANCHA

ALCAZAR DE SAN JUAN (CR)

La campaña vitivinícola 96/97 calificada como "muy buena" en la D.O. "La Mancha"

C.M.

El Pleno del Consejo Regulador de la Denominación de Origen "La Mancha", ha decidido calificar, a propuesta del Comité de Cata, la Campaña 1996/97, como "muy buena".

Las muestras analizadas en número de 286, de Vinos Blancos, Rosados y Tintos elaborados en la Campaña por diferentes bodegas de esta Denominación de Origen, fueron sometidas a un riguroso examen analítico y organoléptico y en base a estos análisis, el Comité decidió por unanimidad calificar la cosecha como "muy buena".

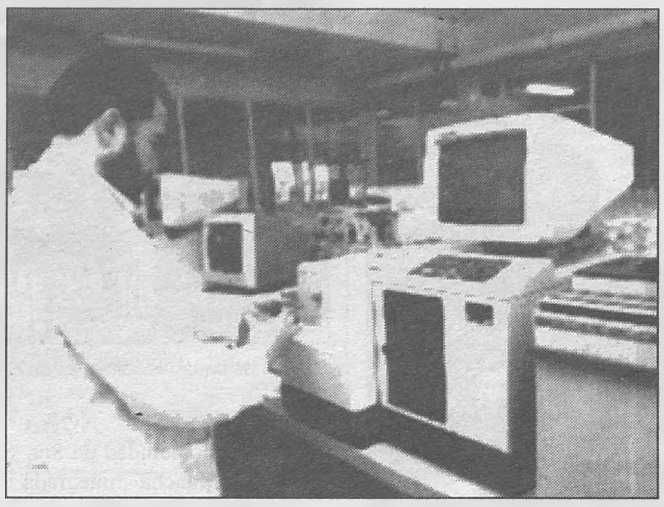

Sede del Consejo Regulador de la Denominación de Origen "La Mancha".

Los componentes del Comité de Cata valoraron muy positivamente una extrema pulcritud en la elaboración de los vinos analizados por lo que, el Consejo Regulador ha felicitado a todas las bodegas elaboradoras, considerando el alto nivel de calidad alcanzado, al propio tiempo que por esa línea de superación que se viene comprobando.

Los vinos de La Mancha, han recibido el respaldo de los profesionales de la cata, al igual que vienen haciéndolo los jurados de los diferentes concursos nacionales e internacionales, cuyo último punto de referencia ha sido la Gran Selección 97, de la Junta de Comunidades, otorgando a los vinos de La Mancha, 5 medallas de oro, 6 de plata y 2 de bronce, de las 18 en disputa y en los premios "Zarcillo", de carácter nacional, el "Zarcillo de Bronce" para el tinto Veronés, de Mota del Cuervo.

La Unidad de Salud Mental Infanto-Juvenil de Alcázar cuenta con los servicios de una logopeda

KOKA

La Unidad de Salud Mental Infanto-Juvenil de Alcázar de San Juan contará a partir de ahora con lo servicios de una logopeda merced al convenio de colaboración firmado por la Delegación provincial de Sanidad y la Asociación de Familiares y Amigos de Afectados Psíquicos "Sin Barreras" de Tomelloso.

La unidad de salud mental de Alcázar lleva ya cinco años como hospital de día atendiendo a niños y adolescentes con patología psicótica y trastornos de personalidad graves.

Con la incorporación de esta especialista al equipo de la unidad mejorará la atención que se presta a los pacientes, ya que la logopedia es un área esencial dentro del conjunto de disciplinas que integran el tratamiento asistencial.

Asimismo, la integración de la logopeda al grupo de especialistas de la Unidad de Salud Mental Infanto-Juvenil de Alcázar de San Juan favorecerá el abordaje terapéutico global y no en compartimentos estancos, como sucedería si este tratamiento se prestará de forma aislada.

El acuerdo suscrito entre el delegado de Sanidad, José Luis Nuín, y la presidenta de la asociación "Sin Barreras", Piedad

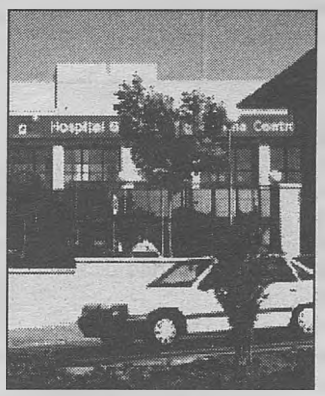

Huertas, establece que la logopeda colaborará con el servicio de hospital de día de la unidad de Alcázar de lunes a viernes durante un máximo de doce horas semanales.

Un grupo de agricultores crea la Asociación de Desarrollo Rural, Naturaleza y Vida

KOKA

Veinticinco agricultores de Alcázar de San Juan han constituido la Asociación de Desarrollo Rural, Naturaleza y Vida (DRUNAVID), que tiene como objetivo la utilización sostenible de los recursos.

Según indicó uno de los promotores de DRUNAVID, el concejal "popular" José María Oñate, se trata de una asociación para la formación e información de los agricultores, la experimentación de nuevos cultivos y la práctica de la agricultura respetuosa con el medio ambiente.

Los miembros de esta asociación se manifestaron convencidos de que "un pueblo agrícola puede ser tan próspero como uno industrial si se inyecta ilusión a los jóvenes por la agricultura y se compatibiliza con otras actividades a tiempo parcial".

José María Oñate indicó que DRUNAVID no tenía nada que ver con "un sindicato agrario, ni tiene fines mercantiles o políticos", sino que es un foro abierto para que los agricultores "se expresen en total libertad", distinto a los organismos como las comunidades de regantes, que "sólo defienden intereses muy concretos".

DRUNAVID fue presentada al público el pasado domingo en un acto en el que participó, entre otras personas, Gregorio López Sanz, doctor en Economía Ecológica por la Universidad de Castilla-La Mancha.

Los presupuestos de Alcázar ascenderán a más de 3.140 millones de pesetas

C.M.

Los presupuestos del Ayuntamiento de Alcázar de San Juan para 1997 ascienden a 3.142 millones de pesetas, según el proyecto de presupuestos entregados por el equipo de Gobierno a los grupos políticos, que se debatirá como máximo a finales de este mes.

En este sentido, tanto el alcalde de Alcázar, José Eugenio Castellanos, como el concejal de Hacienda, Pedro Pablo Novillo, aseguraron que estos presupuestos se ajustaban estrictamente a las posibilidades de este Ayuntamiento y son los "más realistas de los últimos años".

A juicio de Castellanos, se trata de unos presupuestos "de transición y difícilmente comparables a otros anteriores", con los que se pretende normalizar la contabilidad municipal.

En cuanto a los gastos, la partida más cuantiosa es la destinada a amortizar capital e intereses de préstamos.

LA XXIII ASAMBLEA REGIONAL DE ASOCIACIONES DE VIUDAS de Castilla-La Mancha se celebró en Alcázar de San Juan el pasado domingo, en una Asamblea en la que se han ratificado las reivindicaciones presentadas en la reciente Asamblea Nacional. Entre las aspiraciones de este colectivo se encuentra el incremento hasta el 70 por ciento del salario base como pensión, en lugar del 45 por ciento actual, así como la revisión de las pensiones de viudedad más bajas. En este acto, celebrado el pasado sábado, las viudades de Castilla-La Mancha entregaron también a la directora general de la Mujer de la Junta, Mª. Carmen García Hidalgo, todas sus reivindicaciones.

MACOTOSA
MAQUINAS DE COSER TOMELLOSO, S.A.
MAQUINAS DE COSER (REPUESTOS Y ACCESORIOS) - EQUIPOS DE PLANCHA - MUEBLES DE OFICINA
C/ Socuéllamos, 87 - Telf: (926) 51 44 84 - TOMELLOSO (Ciudad Real)

Biblioteca Virtual de Castilla-La Mancha. Cuadernos manchegos. #381, 19/6/1997.

LA MANCHA

MEMBRILLA (CR)

Durante el acto de constitución de la nueva Ejecutiva Local del PP

El presidente provincial del PP reitera la construcción del nuevo instituto

C.M.

Por cumplimiento de mandato se celebró recientemente la renovación de la Junta Local del Partido Popular de Membrilla, con la asistencia del presidente provincial, Fernando Rodrigo; el secretario provincial, José Manuel Rodríguez Carretero; y el gerente provincial, José Miguel Imedio.

La nueva Junta Local que resultó elegida por unanimidad la preside José María Martín de la Leona, y la integran Pedro Díaz Pintado, Leovigildo Condes, José Muñoz de Luna, Juan Jiménez, José Alcaide, Juan Muñoz, Pilar Ramos, Manuel Bellón, Carlos Martín, Agustín Fuentes y Juan Alumbreros.

El presidente provincial del PP, Fernando Rodrigo (a la derecha), junto con el secretario provincial, José Manuel Rodríguez Carretero.

Simultáneo al acto en el que la Junta Local expuso sus objetivos, se trató el tema de la construcción del Instituto de Membrilla, que según indica el Boletín Oficial del Estado (BOE) del 31 de mayo de 1997, se aprueba la licitación del proyecto de dicho centro en Membrilla con un presupuesto base de 7.336.322 pesetas.

En este sentido, el presidente provincial transmitió a los asistentes la tranquilidad de que el Ministerio de Educación y Cultura (MEC) solventa la situación que durante mucho tiempo han sufrido los alumnos de esta localidad. "El Partido Popular -añadió Rodrigo- no sólo responde a las necesidades de la localidad con este compromiso ya iniciado, sino que demuestra que en un año cumple lo que los socialistas prometieron durante más de siete y nunca realizaron".

Por su parte, José Manuel Rodríguez Carretero destacó el aspecto más relevante de la presente situación política que "está constituido por la brillantez del momento económico que España está viviendo. Desde que el Gobierno del Partido Popular tomó posesión -dijo-, la economía española recuperó la senda de crecimiento y, desde entonces, los datos trimestrales que se han ido conociendo han puesto de manifiesto un progresivo incremento de la tasa de crecimiento del PIB", sentenció el secretario provincial.

Acto solidario en La Solana pidiendo la libertad de Ortega Lara y Cosme Delclaux

KOKA

La Concejalía de Juventud del Ayuntamiento de La Solana organizó el pasado domingo un acto de solidaridad en favor de José Antonio Ortega Lara y Cosme Delclaux, en el que se leyeron tres escritos por niños de diferentes colegios de la localidad, y con posterioridad se leyó otro manifiesto final y se guardó un minuto de silencio por la liberación de estas dos personas, privadas de libertad por ETA.

Alrededor de un millar de personas se concentraron en la Plaza Mayor de la localidad, portando lazos azules e instalándose un gran lazo en el balcón del Ayuntamiento solanero.

Los manifestantes pidieron a toda la sociedad que se mantenga unida ante estos actos terroristas y pidieron la inmediata puesta en libertad de estos dos ciudadanos.

En el acto solidario colaboraron además diferentes organizaciones de La Solana como Cáritas, Cruz Roja, Juna, el Club de Ocio "Reto", la Asociación de Mujeres, los Grupos juveniles Interparroquiales y la Asociación de Ayuda a Niños Bielorrusos.

La Mancomunidad La Mancha contará con un stand en la XXXVII edición de FERCAM

Una de las pasadas ediciones de Fercam.

KOKA

La Mancomunidad de Servicios "La Mancha", integrada por los municipios de Alhambra, Carrizosa, Manzanares, Membrilla, La Solana, Ruidera, San Carlos del Valle y Villarta de San Juan y que presta servicio a una población global de 50.000 habitantes, contará con un stand propio en la Feria Regional del Campo de Manzanares FERCAM '97, con el que pretende dar a conocer su actividad en el ámbito regional.

Según informó el gerente de la Mancomunidad, y concejal de Promoción Económica del Ayuntamiento de La Solana, Luis Díaz Cacho, el stand tendrá un coste de algo más de 1,1 millones de pesetas y en él se exhibirá un reportaje fotográfico y se repartirán tarjetas e insignias promocionales de este organismo.

En este sentido, reseñar que el nuevo Pabellón de Muestras y Turismo de Manzanares, que ha costado 90 millones de pesetas, será inaugurado en la XXXVII Edición de la Feria del Campo y Muestras de Castilla-La Mancha (FERCAM '97), que se celebrará del 16 al 21 de julio próximo.

El pabellón, en forma de cruz, albergará en su interior 40 casetas dedicadas a los mayoristas de toda España y otras 20 para las muestras como riegos para el campo y jardines, maquinaria agraria y para construcción, tractores, remolques, aperos para labranza y exposiciones de automóviles, entre otras.

El presupuesto de la Feria para este año asciende a 25 millones de pesetas, financiados por la Consejería de Industria y Trabajo y por la Diputación Provincial de Ciudad Real, y está organizada por el Ayuntamiento de Manzanares.

Por otra parte, la Mancomunidad La Mancha acordó en su último pleno incluir a la entidad local menor de Llanos del Caudillo.

PEDRO JOSÉ MARTÍN ALBO es el nuevo presidente de la Junta Local del PP en La Solana, tras recibir el apoyo unánime de los militantes asistentes al Congreso Local de esta formación. Martín Albo -que encabezó la única candidatura presentada- afirmó que el objetivo que se había marcado para los tres próximos años de mandato era ofrecer a los ciudadanos solaneros una alternativa al actual Gobierno socialista en la localidad, "nos comprometemos a elaborar una gran lista electoral que pueda hacerse con el Ayuntamiento".

SOLATOM
C/ Don Víctor, 57
TOMELLOSO
(Ciudad Real)

Biblioteca Virtual de Castilla-La Mancha. Cuadernos manchegos. #381, 19/6/1997.

ya

DIARIO INDEPENDIENTE DE LA MAÑANA

MADRID Domingo, 15 de junio de 1997 • Número 18.867 • Tercera época — EDICIÓN NACIONAL — 125 pesetas

Se recrudecen los enfrentamientos entre toxicómanos y Policía

El cerco policial sube el precio de la droga

Los heroinómanos deambulan por las proximidades de los puntos de venta

El cerco policial en los poblados donde los toxicómanos madrileños acuden a por sus dosis de heroína ha provacado que el precio de esta droga se dispare y esté más adulterada de lo habitual. Los drogadictos deambulan, bajo el síndrome de abstinencia, por las proximidades ante la mirada de la Policía. La situación ha provocado graves enfrentamientos entre las fuerzas del orden público y los toxicómanos y entre éstos y sus provedores. La pasada madrugada dos personas resultaron heridas en una reyerta entre traficantes y una tercera fue tiroteada en un posible ajuste de cuentas. El dispositivo policial diseñado por la Delegación del Gobierno lleva en marcha desde el pasado día 6 y ha dado como resultado 33 detenciones y se han incautado 60 kilos de heroína. Además, se han producido dos atropellos de heroinómanos mientras circulaban como 'zombis' por las carreteras próximas a La Celsa y la Rosilla.

PÁGINA 17
EDITORIAL EN PÁGINA 9

Miles de trabajadores se manifestan contra la política de UE

Decenas de m;iles de trabajadores de todos los países europeos se manifesaron ayer en Amsterdam contra la política social de la UE. Mientras, Alemania intenta contrarreloj un compromiso con Francia para salvar el Pacto de Estabilidad y cumplir así el calendario del euro, ya que París ha exigido que haya una referencia al empleo.

PÁGINA 13 y 15

EFE

Raúl festeja el primero de los tres goles que han dado matemáticamente, a falta de una jornada, la Liga al Real Madrid

CAMPEONES, OÉ OÉ OÉ

La victoria frente al Atlético (3-1) da al Madrid el 27º título de Liga

El Real Madrid se convirtió anoche en el campeón de Liga tras derrotar en el derbi madrileño al Atlético por 3-1. El conjunto de Fabio Capello no quiso dar tregua y pronto se encargó de expulsar los fantasmas del Bernabéu. Los goles de Raúl, Hierro y Mijatovic dieron el vigesimo séptimo título al conjunto blanco. El Bernabéu, que vibró como nunca con los goles de su equipo, se llenó para presenciar el choque, festejó el título y se hechó a la calle para celebrar con los suyos, ante la Diosa Cibeles, un nuevo campeonato de Liga.

Lorenzo Sanz, que estuvo acompañado en el palco por José María Aznar, presidente del Gobierno, José María Álvarez del Manzano, alcalde de Madrid, Juan Ignacio Barrero, presidente del Senado, entre otras personalidades, logró adornar su primer proyecto con la consecución de la Liga. Fabio Capello, que saludó en el centro del campo a cada uno de sus jugadores, se sentó ayer, por última vez, en el banquillo madridista.

PÁGINA 32

ya Revista

Congo sin ley

• El conde Drácula cumple sus primeros 100 años (IV y V)/ • Hamburgo, la Venecia del Norte (VIII y IX)/ • La cartelera se llena de héroes y villanos (IX)/ • El retorno del 'Op-art' (XII)/ • ¿Quién se come los toros de Las Ventas? (XIV y XV)

PÁGINAS CENTRALES

El gasto farmacéutico bajo un 2,28 por 100 respecto a 1996

PÁGINA 3

Aznar: "El PP ha tomado el estilo dialogante de la Transición"

PÁGINA 11

El conservador Istiqlal, vencedor de las elecciones municipales en Marruecos

PÁGINA 14

Hacienda rebaja el IRPF a los agricultores en plena campaña de la Renta 96

PÁGINA 16

Biblioteca Virtual de Castilla-La Mancha. Cuadernos manchegos. #381, 19/6/1997.

JUNIO

15

Domingo

	sale	se pone
EL SOL	04:44	19:47
LA LUNA	sale	se pone
	14:21	01:22

Nueva

Santoral

SANTA MICAELA DEL SANTÍSIMO SACRAMENTO

"La loca del sacramento", así la conocen en Madrid. Su amor a Jesucristo en la Eucaristía la abrasa. "Siempre espero la Sagrada Comunión con ansia e impaciencia. Jamás con sangre fría... Se me hace larga y penosa la noche. Es como una distancia que me separa de unirme a mi Dios".

Esta mujer, como cualquier ser humano, era amiga de lujos y diversiones. Con un corazón ansioso de amar y ser amada. A los cuarenta y dos años abandona su casa para dedicarse a Dios y a las mujeres tiradas de la vida. Sus enemigos propalan que es una vulgar "ama" de casas de prostitución, y las "amas" juran vengarse de ella porque les priva de su clientela.

Sus padres se llamaban Miguel y Bernarda, ambos pertenecían a la nobleza española. Formaron un matrimonio felíz los dos primeros años de vida, pero su padre, que era un quijote en lo militar, después de seis años alejado de la familia enferma y muere en 1822, dejando a su madre con 49 años y seis hijos menores de edad.

En su adolescencia practica la caridad en Madrid y Guadalajara. pasa allí los veranos. Por eso monta en su palacio una escuela para niños pobres. Socorre a los indigentes, cura a los enfermos pobres, a pesar de la repugnancia que le produce. Su entrega a los pobres le absorbe tanto que se olvida de los paseos, de las compras y de la vida social.

Tiene un novio, F. Javier Fernández de Henestrosa, hijo de los marqueses de Villadarias. Comienza su noviazgo a los 25 años, y durará sólo tres años, porque Javier se irá alejando poco a poco. Luego aparecen otros novios: Oliván Monsálvez, Muro... pero les da calabazas a todos, porque ha decidido entregarse a Dios.

En 1851 funda la Congregación para dar continuidad a la obra que ha comenzado con la Obra de mujeres abandonadas. Como todos los comienzos, las vocaciones para su obra se van como han venido. Pero, poco a poco, sus Señoras Adoratrices se extienden por España entera. Murió de modo heróico en Valencia, asistiendo a los enfermos de cólera en el año 1865, a los 56 años de edad. Esta mujer santa y valiente recuerda más a los santos apóstoles de la Iglesia, que a las fundadores de Institutos femeninos.

MANUEL ROBLES

EL TIEMPO EN EUROPA

	Min	Max
Amsterdam	12	17
Atenas	21	26
Berlín	16	23
Berna	14	17
Bonn	18	19
Bruselas	–	19
Copenhague	13	20
Dublín	7	12
Estocolmo	16	18
Frankfort	17	21
Ginebra	16	17
Hamburgo	14	17
Lisboa	17	23
Londres	13	17
Milan	16	24
Niza	19	25
Oslo	11	18
París	15	16
Roma	15	26

EL TIEMPO

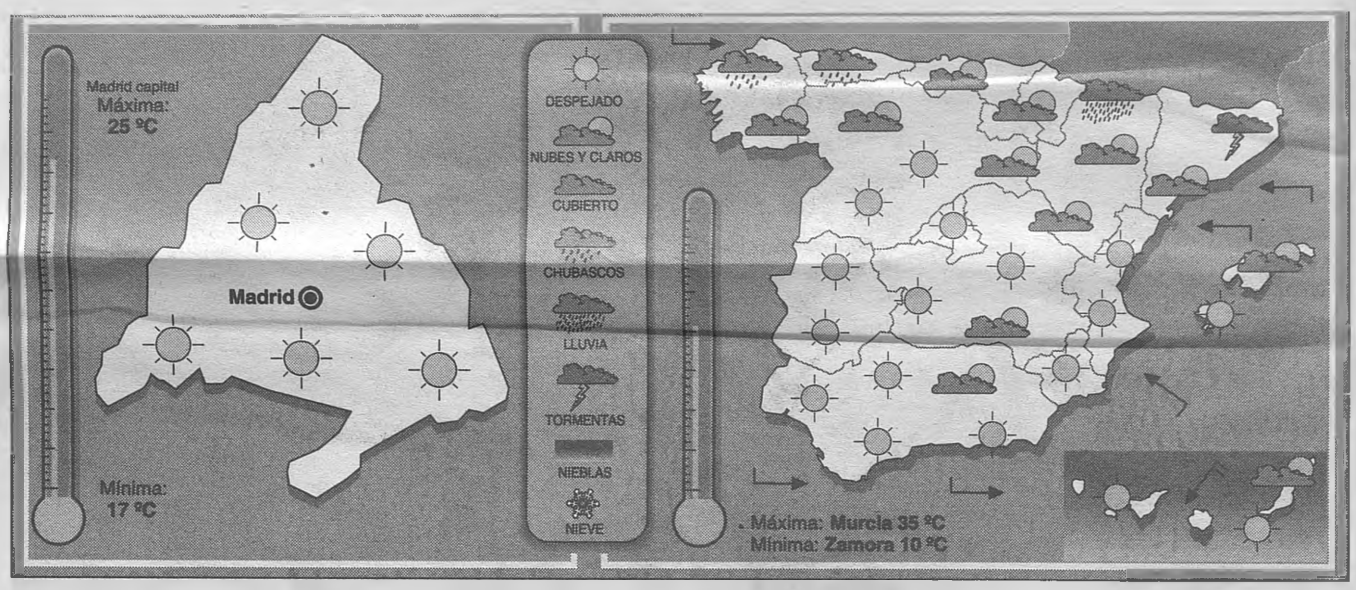

CHUBASCOS DÉBILES EN EL NORDESTE PENINSULAR

Si en junio llueve, en invierno nieva

El INM prevé para hoy chubascos débiles y ocasionalmente moderados en el nordeste de la Península, algún chubasco débil en Galicia y comunidades cantábricas e intervalos nubosos en el resto de la mitad norte peninsular, Baleares y norte y este de las islas Canarias. Poco nuboso en el resto de España.

Las temperaturas no sufrirán cambios apreciables o con algún cambios ligero, con tendencia al aumento. Los vientos serán moderados del noreste en Canarias y de poniente en el Estrecho.

Instituto Nacional de Meteorología

SORTEOS

BONOLOTO

Lunes 9 de junio

16	17	31	32	39	40

Comple. 10 — Reint. 4

Martes 10 de junio

4	24	25	36	38	39

Comple. 23 — Reint. 3

Miércoles 11 de junio

22	25	29	39	41	47

Comple. 42 — Reint. 7

Viernes 13 de junio

1	3	7	17	42	44

Comple. 49 — Reint. 6

Premios del lunes 9

6 aciertos	BOTE	63.548.063
5+comp.	4	5.761.918
5 aciertos	56	158.949
4 aciertos	3.050	4.786
3 aciertos	64.007	400

Premios del martes 10

6 aciertos	1	93.946.057
5+comp.	1	23.383.073
5 aciertos	116	80.631
4 aciertos	4.630	3.199
3 aciertos	86.944	400

Premios del miércoles 11

6 aciertos	1	29.872.855
5+comp.	1	22.979.120
5 aciertos	64	143.620
4 aciertos	3.422	4.253
3 aciertos	72.072	400

Premios del viernes 13

6 aciertos	bote	29.906.005
5+comp.	3	7.660.207
5 aciertos	90	102.243
4 aciertos	5.978	2.437
3 aciertos	105.821	400

LOTERÍA PRIMITIVA

Jueves 12 de junio

6	25	29	Com.	37
35	36	43		

Reintegro al número 5

Premios del jueves 12

6 aciertos	Bote	314.311.808
5+comp.	5	13.006.006
5 aciertos	364	357.308
4 aciertos	23.472	7.850
3 aciertos	420.182	929

Sábado 14 de junio

3	23	27	Com.	35
32	39	40		

Reintegro al número 8

Premios del sábado 14

6 aciertos
5+comp.
5 aciertos
4 aciertos
3 aciertos

Premios del cupón de la ONCE
(semanal)

Lunes 9	50062
Martes 10	59534
Miércoles 11	90109
Jueves 12	36395
Viernes 13	64394

ONCE

nº premiado el viernes

64394

Cuponazo: serie 142

Biblioteca Virtual de Castilla-La Mancha. Cuadernos manchegos. #381. 19/6/1997.

Sin embargo, el incremento acumulado en 1997 se sitúa en 3,76 por 100

El gasto farmacéutico baja un 2,28 por 100 respecto a 1996

El gasto por habitante aumentó un 75,35 por 100 entre 1985 y 1995

YA, MADRID. El gasto farmacéutico del Insalud correspondiente al mes de mayo descendió un 2,28 por 100 respecto al mismo mes de 1996. El Ministerio de Sanidad y Consumo informó ayer que este descenso viene a confirmar la tendencia a la baja registrada en meses anteriores y añadió que el incremento acumulado de los cinco primeros meses del año se sitúa en el 3,76 por 100.

En total y durante estos cinco primeros meses, el gasto farmacéutico fue de 126.916.845.-613 millones de pesetas. Por Comunidades, los descensos porcentuales en gasto más significativos se han registrado en Toledo (-22,63 por 100), Melilla (-4,86 por 100), Madrid (-3,96 por 100), Cáceres (-3,65 por 100) y Valladolid (-2,77 por 100).

EFE

El ministro de Sanidad y Consumo en el Congreso Nacional de Farmacéuticos.

Recetas

El número de recetas médicas facturadas el pasado mes de mayo fue 16,6 millones, lo que supone una reducción del 4,56 por 100 en relación al mismo mes del ejercicio anterior. En el periodo enero-mayo se produjo un aumento del 1,08 por 100.

Con ocasión de esta información, el Ministerio de Sanidad y Consumo recordó ayer que el importe de la factura farmacéutica en España se sitúa muy por encima de la media de los países de la Unión Europea.

Así, en 1995, supuso el 22,72 por 100 del gasto sanitario total, frente al 18 por 100 de Alemania, el 13 por 100 de Bélgica, 12 por 100 de Francia y 11 por 100 del Reino Unido.

A pesar de la evolución positiva del gasto farmacéutico del Insalud, este año ya se aproxima a los 127.000 millones de pesetas. Para intentar contener el gasto en farmacia el Ministerio ha reducido los márgenes de las farmacias y ha alcanzado un acuerdo con los laboratorios para que retornen parte de los beneficios si éstos superan un porcentaje acordado entre ambas partes. El Insalud prevé que este último acuerdo permitirá unos retornos superiores a los 9.000 millones de pesetas en dos años.

Por otra parte, el gasto farmacéutico por habitante aumentó a precios constantes un 74,35 por 100 de 1985 a 1995, según un informe elaborado por un equipo de economistas, que postula la necesidad de introducir en España la tarjeta sanitaria como método de control del consumo y prescripción de medicamentos.

Este trabajo, al que ha tenido acceso Efe, y en el que se pone de manifiesto que España es uno de los países europeos que más medicamentos consumen, ha sido dirigido por el economista Gerardo Ortega a petición del Consejo General de Colegios de Farmacéuticos.

Europa y Estados Unidos

El trabajo analiza el comportamiento del gasto farmacéutico en Europa y Estados Unidos y efectúa una serie de propuestas para su racionalización, entre ellas la creación del servicio de control estadístico del medicamento y la reducción del tamaño de la red farmacéutica.

El informe sugiere el establecimiento de los márgenes comerciales en un 35 por 100 sobre las especialidades genéricas como incentivo para el sector para que tenga éxito la política de genéricos anunciada por el Gobierno.

Se propone también la aplicación de descuentos por volumen de ventas a la Seguridad Social, y la modificación de la aportación del beneficiario. Sobre esto último propone establecer tres categorías de medicamentos en función de su necesidad terapéutica (vitales, necesarios y no necesarios), con un porcentaje en función del precio del medicamento (menor aportación cuanto mayor sea el precio) y de la clase de beneficiario (menores de 5 años y mayores de 65).

Además considera necesario incrementar la actual lista negativa con medicamentos que no tengan una eficacia terapéutica reconocida o que sean variantes de otros más antiguos.

En la década 1985-95, el gasto total en medicamentos, sobre el PIB, pasó del 1,15 al 1,44 por 100. El gasto farmacéutico público aumentó desde el 0,72 hasta el 1,07 y el privado descendió del 0,43 al 0,36 por 100.

Según Gonzalo Robles

El éxtasis dará problemas mentales en cinco años

EFE, IBIZA. Los responsables de salud pública han confirmado las sospechas de los neurólogos y expertos en drogas. El delegado del Gobierno para el Plan Nacional sobre Drogas, Gonzalo Robles, dijo ayer en Ibiza que se prevé la aparición de problemas mentales, en un plazo no superior a los cinco años, entre los actuales consumidores de las denominadas drogas de diseño.

Robles pronunció una conferencia en el auditorio de Cas Serres sobre las alternativas y el futuro de las drogas, en un acto organizado por el club de opinión de *Diario de Ibiza*. Según los datos estadísticos expuestos por Robles, los consumidores de fin de semana mezclan las drogas sintéticas con las derivadas del cannabis y el alcohol, y negó el tópico de que las drogas de diseño se consumen únicamente con agua.

Centros psiquiátricos

Afirmó que el MDMA, conocido como "éxtasis", provoca trastornos mentales y anunció que en un plazo inferior a los cinco años habrá problemas de salud mental entre sus consumidores, que acudirán a los centros psiquiátricos y no a aquellos donde actualmente se atiende a los toxicómanos.

En este sentido, diferenció los efectos sociales de la utilización de drogas de diseño y de heroína, cuyo consumo permanece estable y con una dependencia ligada a problemas de delincuencia.

Robles advirtió que la sociedad convivirá con un "grupo duro de heroinómanos", formado cada vez por menos personas, porque no se producen nuevas adicciones. Respecto al consumo de cocaína, explicó que sí crece y que su auge no creó, en su momento, tanta alarma social como el de la heroína, por el menor número de problemas sociales que generó.

Teófilo Sainz Martín recetaba vacunas de su propio laboratorio

Avinesa contactará con los pacientes del alergólogo para denunciarle

YA, MADRID. La portavoz de la Asociación de Víctimas por Negligencia Médica, Carmen Flores, aseguró ayer que denunciará al médico responsable de Alergia Pedriática del Ramón y Cajal de Madrid, Teófilo Sainz Martín, ya que la medida adoptada por el Insalud de abrirle expediente por la "presunta falta de pureza ética y la decisión de separarle temporalmente de [illegible]ones" es insuficiente.

En este sentido, Flores realizó un llamamiento a las aproximadamente 4.000 personas que presuntamente pudieron ser vacunadas de forma innecesaria por este alergólogo con el fin de que se pongan en contacto con esta asociación para realizar la denuncia conjunta contra dicho facultativo al considerar que existió "imprudencia médica" y "estafa". [illegible] cunas, dijo Carmen F[illegible] na.

El 75 por 100 provendrá de la vía presupuestaria

Un cuarto de la financiación sanitaria la pagará el usuario

E.P., MADRID. El Ejecutivo se plantea resolver el tema del déficit de la financiación sanitaria con dinero proveniente en un 75 por 100 [illegible] presupuestaria y el 25 [illegible] restante vía usuario, según [illegible] fuentes cercanas [illegible].

En cuanto a lo que afecta al usuario, entre las hipótesis que se estudian figura aumentar del 40 al 50 por 100 lo que pagan los trabajadores de la Seguridad Social por cada medicina.

En el caso de clases pasivas con rentas muy altas, se baraja cobrarles el 10 por 100 de cada medicamento, ya que ahora no pagan nada.

Respecto a la vía presupuestaria, para obtener más fondos se plantea la posibilidad de aumentar los impuestos de alcohol y tabaco. También se estudia bajar desgravaciones en el IRPF, como las que afectan a médicos particulares, entre otras.

Biblioteca Virtual de Castilla-La Mancha. Cuadernos manchegos. #381, 19/6/1997.

Día del Niño

Los más pequeños celebran su día jugando

SERVIMEDIA, MADRID. La Fundación Crecer Jugando ha organizado para hoy una fiesta infantil en el Parque del Retiro, de Madrid, para celebrar el Día del Niño, en el que los más pequeños podrán divertirse totalmente gratis con castillos hinchables, talleres de disfraces y sombreros, reciclaje de papel, manualidades, jardinería, plastelina, papiroflexia y juegos autóctonos de Castilla y León, entre otras cosas. También se organizará una rifa a beneficio de Aldeas Infantiles SOS.

La fiesta, que tendrá lugar de 11,00 a 14,00 horas y de 17,30 a 20,30 en el Paseo de Coches, junto a la antigua Casa de Fieras, ha sido organizada por la Fundación Crecer Jugando, que cuenta con la colaboración de más de 20 ONGs y grupos de apoyo, como Aldeas Infantiles, Cruz Roja y Amistad Europea.

Otras actividades

Además de los juegos, según fuentes de la organización, los niños podrán ver el equipamiento de las ambulancias de la Cruz Roja, los vehículos de la Policía Municipal, otro de medio ambiente y una exhibición canina.

Por su parte, la Banda de la Guardia Civil ofrecerá algunas piezas musicales y los bomberos harán distintas demostraciones, como una maniobra de descenso y un ataque con espuma.

"La finalidad de esta fiesta es que los niños puedan sentirse los protagonistas en este día y que puedan compartir los juegos con sus padres, con sus hermanos y con otros niños", según la Fundación Crecer Jugando, que recuerda que el Día del Niño se creó para defender los derechos de los menores y para que la sociedad reflexione sobre las necesidades de los más pequeños.

En este sentido, recuerda que la Convención Internacional de los Derechos del Niño reconoce que "la educación del niño deberá estar encaminada a la preparación del niño para una vida responsable en una sociedad libre, con espíritu de comprensión, paz, tolerancia, igualdad de sexos y amistad entre todos los pueblos, grupos étnicos, nacionales y religiosos y personas de origen indígena".

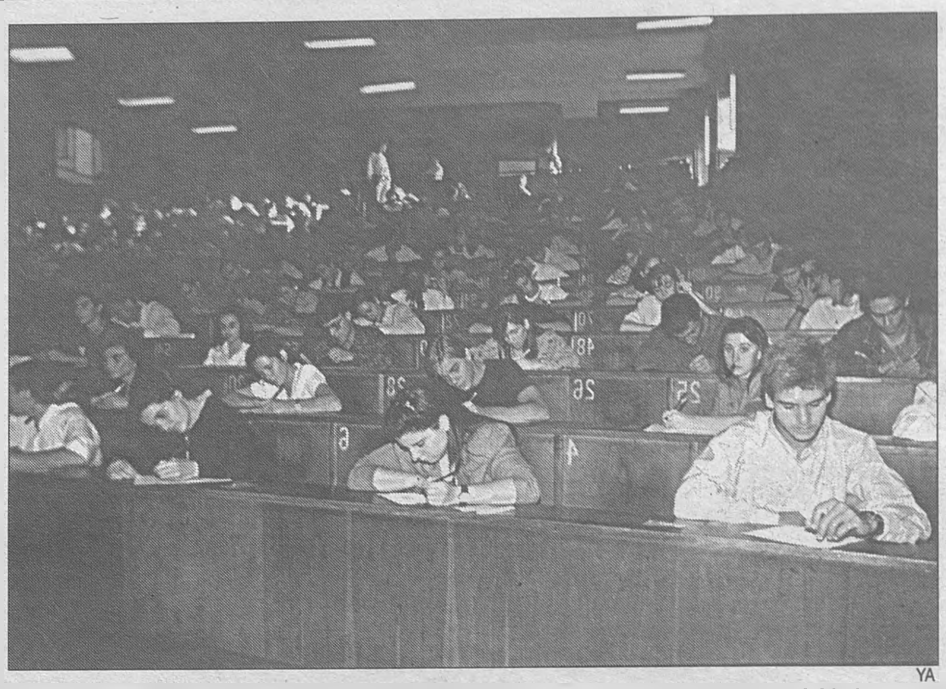

YA

Estudiantes de COU en una de las aulas donde se desarrollan las pruebas de selectividad.

Ceapa llevará esta propuesta el próximo miércoles ante el Senado

Piden que la escuela pública no tenga selectividad

Quieren que se tengan en cuenta las notas de los tres últimos cursos

EFE, MADRID. La Confederación de Asociaciones de Padres de Alumnos (CEAPA), que desde ayer celebra su Asamblea General, propondrá en el Senado eliminar la prueba de selectividad para los estudiantes de centros públicos y considerar, para su acceso a la Universidad, las calificaciones de los tres últimos cursos.

Así lo explicó el presidente de la CEAPA, Carlos Ladrón de Guevara, quien comparecerá el próximo miercoles 18 -junto con responsables de otros ámbitos del sector educativo- ante la Ponencia del Senado que estudia la reforma de la selectividad, con la que concluirá la ronda de consultas iniciada el pasado enero por la Cámara Alta. "Vamos a proponer en el Senado que no haya prueba de selectividad para los alumnos de centros públicos y se tenga en cuenta las notas obtenidas durante los últimos años" explicó Ladrón de Guevara tras la inauguración de la XXV Asamblea General de esta organización de padres y madres.

Sin embargo, "las pruebas de acceso deberían mantenerse -en su opinión- para los estudiantes procedentes de centros privados", por entender que no gozan de los mismos procesos de inspección y control que en la escuela pública.

La Confederacion Española de Asociaciones de Madres y Padres de Alumnos agrupa a 48 federaciones y confederaciones provinciales, que acogen a 12.000 asociaciones de padres (APAS) con una base social de más de dos millones de familias en toda España.

XXVI Asamblea

Para analizar la situación actual de la educación, casi 200 padres de alumnos se reunen desde ayer en Madrid en la XXVI Asamblea General de la CEAPA, que inaguró el presidente del Consejo Escolar del Estado, Juan Piñeiro Permuy. En su intervención Piñeiro animó a los padres a participar activamente en el funcionamiento general de los centros educativos, "lo que -dijo- redundará en una mejora de la calidad de la enseñanza". "Cuanto mayor sea la participación de las familias, profesores y alumnos, más favorecida saldrá la calidad de la enseñanza" resaltó Piñeiro.

Por su parte Ladrón de Guevara recordó que "la participación social no es una gracia que el gobierno otorga" sino un derecho y un deber reconocido por la Constitución y dijo que "está seriamente amenazada por la falta de apoyo de la Administración educativa". En este sentido denunció lo que consideran retraso en la publicación de la orden ministerial de ayudas a las Confederaciones y Federaciones de Padres de Alunos, que habitualmente se publica en febrero, recordó, y "de la que, en gran medida, depende la subsistencia del tejido asociativo", señaló.

Entre las cuestiones que la CEAPA analizará en su Asamblea, Ladrón de Guevara citó la iniciativa legislativa popular, que han iniciado esta organización, para conseguir la gratuidad de los libros de texto y el analisis del proceso de transferencia de las competencias educativas a las diez comunidades autónomas que aún no las han asumido.

Agregó que esta organización esta dispuesta a trabajar para mejorar la calidad del sistema educativo, para lo que consideró imprescindible una financiación adecuada para la implantación de la Reforma y potenciar el papel de padres, madres y sus asociaciones.

En seis puertos españoles

El Paso del Estrecho movilizará a 2.500 personas

SERVIMEDIA, MADRID. La Operación Paso del Estrecho, que hoy, domingo, se pone en marcha, movilizará este año a 2.500 personas en seis puertos españoles para atender la llegada de los trabajadores magrebíes, procedentes del centro y el norte de Europa, que se dirigen a sus países de origen, según las previsiones de la Dirección General de Protección Civil, encargada de coordinar la operación.

Durante los tres meses que dura la operación se embarcarán más de millón y medio de pasajeros y unos trescientos cincuenta mil vehículos desde los puertos españoles de Algeciras, Almería, Málaga, Alicante, Ceuta y Melilla.

Para evitar las aglomeraciones que tuvieron lugar en años anteriores, se ha habilitado el puerto de Alicante con el fin de reforzar la estructura de la operación. Además, el número de ferries que participarán en la misma se eleva a veinticinco.

La capacidad de embarque también aumenta, ya que se podrán embarcar más de 17.000 vehículos y unas 90.000 personas al día. Sólo el puerto de Algeciras, en donde actúan seis compañías navieras, dispone de una capacidad de embarque de más de 13.000 vehículos al día con una dotación de quince ferries.

Equipo humano

El equipo humano que este año participará en la Operación Paso del Estrecho lo componen técnicos y especialistas de cinco ministerios, Cruz Roja, Servicio Andaluz de Salud, Insalud, corporaciones locales, Guardia Civil, Policía Nacional y local y personal de la Junta del Puerto, a los que se unen traductores, voluntarios y bomberos.

Las mayores afluencias de personas y vehículos suelen producirse a finales del mes de junio y principios de julio, primera quincena de julio y finales de dicho mes y principios de agosto.

En algunos de estos periodos pueden llegar a los puertos españoles, especialmente a Algeciras, entre 5.000 y 10.000 vehículos al día transportando entre 25.000 y 50.000 personas.

Como ya hizo en años anteriores, la Dirección General de Tráfico ha dipuesto distintas áreas de descanso a lo largo de los itinerarios que siguen los emigrantes magrebíes que entran por los diferentes puntos fronterizos con Francia hasta sus lugares de destino, y ha habilitado servicios sanitarios, de traducción y lugares para sus rezos.

Biblioteca Virtual de Castilla-La Mancha. Cuadernos manchegos. #381, 19/6/1997.

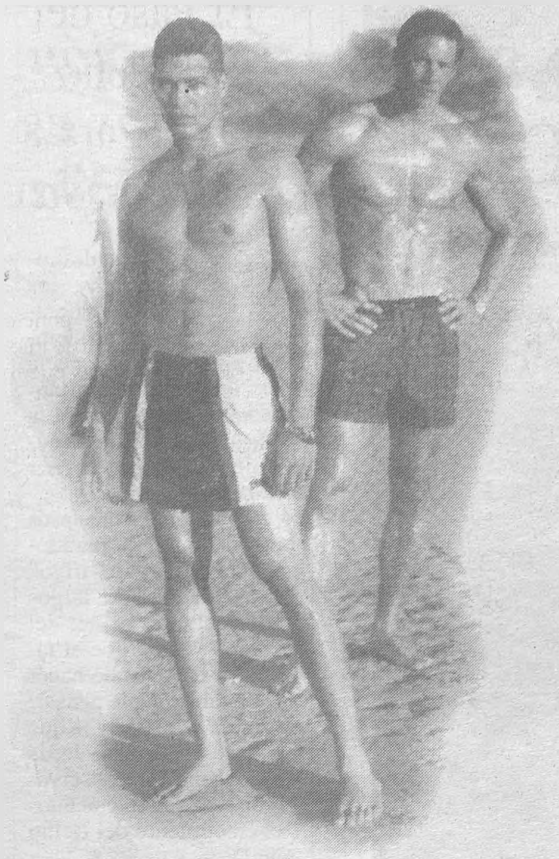

LO ÚLTIMO EN BAÑO

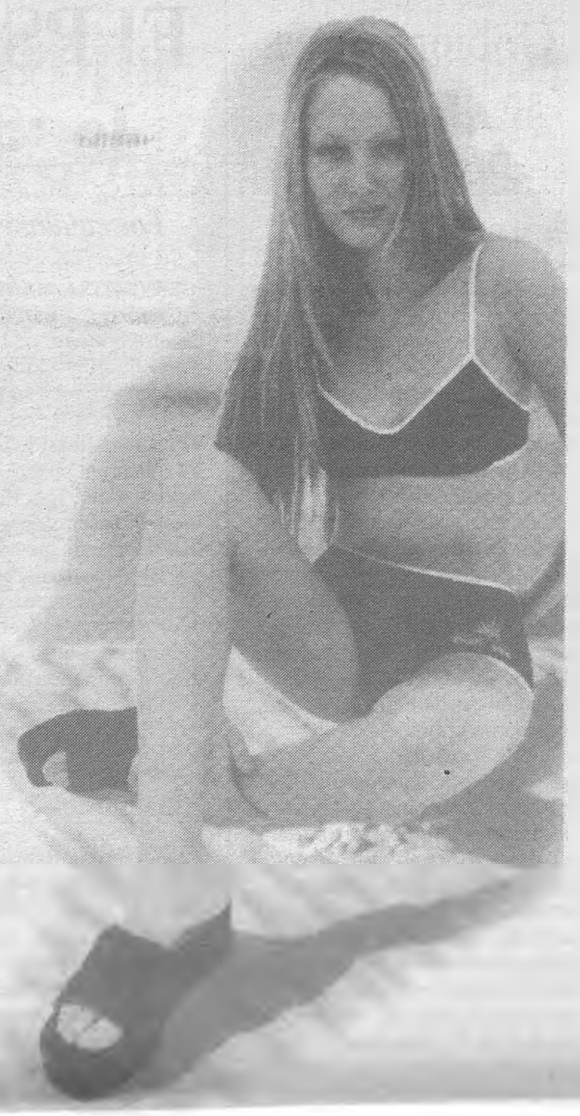

Para la **MUJER**, los bañadores y biquinis en blanco y negro, de manchas animales o de colores fuertes, son lo más.

Para el **HOMBRE**, las bermudas y semi-bermudas de estilo náutico, con el azul como protagonista, son lo último.

Y para los **JÓVENES**, lo más nuevo son los biquinis tipo cortina o dos piezas, para chicas, y shorts y boxers para chicos.

verano ESTRELLA

El Corte Inglés

y Tiendas El Corte Inglés

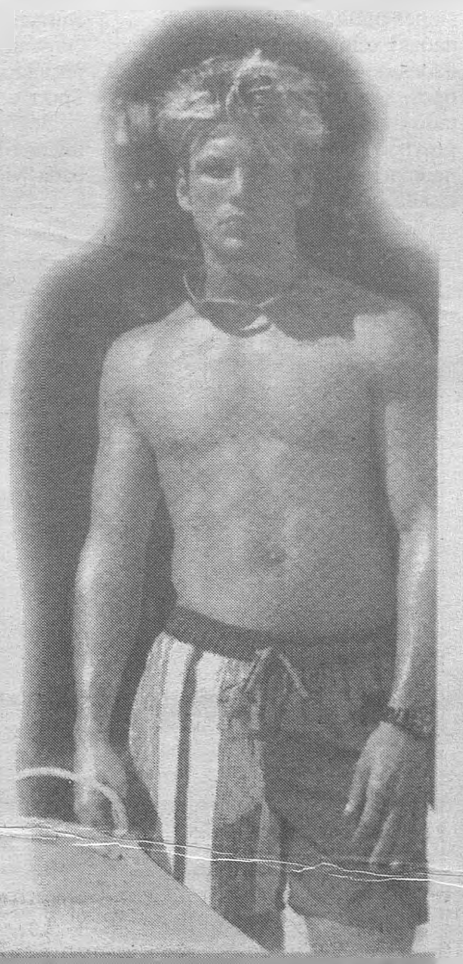

HAY MILES DE PREMIOS EN JUEGO CADA SEMANA:
1 Megane Cabrio 1.6 E. • 2 Cruceros al Caribe. • 1.825 Cheques-Regalo.
35 Cheques-Regalo de 50.000 PTA en el sorteo especial LYCRA®

Biblioteca Virtual de Castilla-La Mancha. Cuadernos manchegos. #381, 19/6/1997.

Televisiones Públicas

Tele 5 pide al Gobierno que se oponga al protocolo

YA, MADRID. La cadena de televisión privada Tele 5 ha requerido al Gobierno español para que declare públicamente su oposición tajante a la inclusión del protocolo de las televisiones públicas en el Tratado Europeo y vote en contra de su aprobación en la "cumbre" de Amsterdam que se celebrará la próxima semana.

A juicio de Tele 5, "algunos gobiernos no liberales han sucumbido a la presión de determinados grupos de televisiones públicas europeas", aceptando una medida que "hiere de muerte a la construcción comunitaria, basada en un mercado libre".

Tele 5 considera que no se puede aceptar "que operadores económicos como son las televisiones públicas queden siempre e incondicionalmente fuera de las reglas de competencia". Por ello, entiende que el Gobierno que preside Aznar debe oponerse al protocolo si quiere ser consecuente con su política de liberalización y su apoyo al funcionamiento del mercado en competencia.

Servicio público

La cadena privada estima que las subvenciones y ayudas que reciban del Estado las televisiones públicas deben ir destinadas exclusivamente a finalidades de servicio público. La oposición al protocolo del Tratado Europeo viene dad por la previsión de éste sobre una financiación ilimitada e injustificada.

Según el socialista Jerónimo Nieto, ponente de la "ley del fútbol"

El PSOE, sorprendido ante la "flexibilidad" de CiU

Los catalanes se abstuvieron ante una enmienda de IU en el Senado

SERVIMEDIA, MADRID. El diputado del PSOE Jerónimo Nieto, ponente de la "ley del fútbol" en el Congreso, manifestó ayer que su partido ha acogido con "sorpresa" la actitud más flexible de CiU en el Senado respecto a la ley, y aseguró que ignora las razones verdaderas de este giro de los nacionalistas catalanes.

El parlamentario socialista dijo que le ha extrañado que CiU se haya abstenido en el Senado, y no votado en contra, la enmienda de Izquierda Unida que abre un año de plazo a los clubes para que adapten sus contratos a la ley.

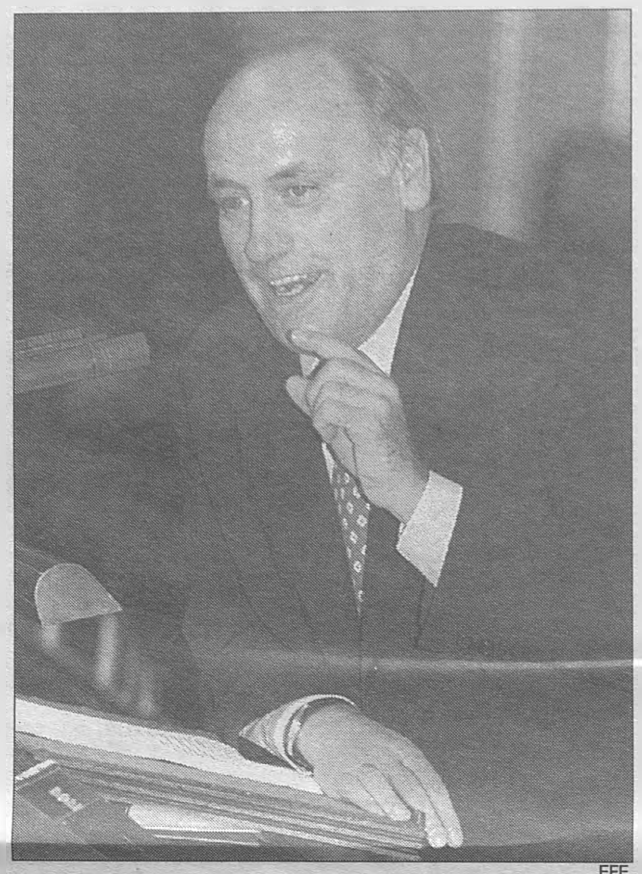

EFE

Joaquín Molins, diputado de Convergencia i Unió.

"Inadmisible"

"Esa enmienda es inadmisible, porque en realidad reconoce la retroactividad de la ley al aplazar un año la expropiación de los derechos adquiridos por Audiovisual Sport", señaló.

A su juicio, CiU ha mantenido en el Senado una actitud seria contra el artículo 6 del proyecto, referido al fútbol en "pago por consumo", pero en cambio se ha abstenido ante la enmienda de IU y se baraja su respaldo a una enmienda similar del PNV que "únicamente es una prisión provisional para Audiovisual Sport".

Según los socialistas, la enmienda de IU que ha sido aprobada "viene a decirle a los operadores que si en un año no se ponen de acuerdo, decidiré yo a través de un órgano, el Consejo de Emisiones Deportivas, en el que tendré mayoría". Para Nieto, la moratoria de un año tiene la lectura política de un "lavado de cara" de Izquierda Unida, para salir al paso de las duras críticas que recibió en el Congreso por su enmienda que remarcó la retroactividad de la ley y la negativa a que el Estado pague indemnizaciones a Audiovisual Sport.

PALABRA DE AMIGO
MANUEL ROBLES

La acción de Dios es silenciosa

"Las grandes cosas- y los grandes hombres- se han hecho siempre en el silencio", decía P. Claudel. Lo importante no es la siembra ni la cosecha, sino lo que ocurre en el interior del ser humano.

¿Qué nos enseña Jesús por medio de la parábola del grano de trigo? Jesús ha pasado largos años entre las gentes del campo y sabe que el labrador después de hacer la siembra, suele pensar: "Ahora es la tierra la que trabaja". Por eso, Jesús aprovecha esta observación para que entendamos el crecimiento del Reino de Dios.

Y es que los hombres de todos los tiempos sentimos la tentación de reducir la acción de Dios a nuestros cálculos, intereses, necesidades o expectativas. Y si la conducta de Dios no corresponde a "nuestros planes", surgen en nosotros las dudas: ¿Dónde está Dios que no demuestra su bondad y su poder?

Por eso la parábola nos indica que confiemos en Dios. ¡Tú siembra! Todo lo demás lo hace Dios. No midas el poder de Dios con tus cálculos humanos. Ten confianza. La cosecha está segura, aunque no lo parezca.

DINERO para sus VACACIONES y VACACIONES GRATIS

UNIVERSAL y ya
Organización Internacional de Viajes
International Travel Organization

Llame ya
902 445 446
Directo a sus Vacaciones

UNIVERSAL ORGANIZACION INTERNACIONAL DE VIAJES y el Diario YA le obsequian con TRES MIL PESETAS para sus vacaciones. (Por compras superiores a 60.000 pesetas por persona). (Sólo se aceptará un billete por cada sesenta mil pesetas de compra).

OFERTA VALIDA HASTA EL 31-12-97. No acumulable a otras promociones.

Pague en 3 meses SIN intereses

SORTEO
2 viajes a Mallorca
PARA 2 PERSONAS

Nombre: .....
Apellidos: .....
Dirección: .....
Nº..... Piso:..... C.P.: .....
Teléfono: .....
Para participar en este sorteo, entregue este cupón en cualquiera de nuestras oficinas.

INFORMACION Y RESERVAS

MADRID: • Alberto Alcocer, 48. (91) 458 46 70 • Alcalá Galiano, 3. Tel.: (91) 308 06 33. • Fernando El Católico, 68. Tel.: (91) 455 03 06 • Francos Rodríguez, 7. Tel.: (91) 398 03 55 • Paseo de las Delicias, 11. Tel.: (91) 539 73 93. • Plaza Manuel Becerra, 19. Tel.: (91) 309 03 37. • San Bernardo, 98. Tel.: (91) 445 82 12. ALCOBENDAS: • Paseo de la Libertad, 51. Tel.: 902 445 446. LAS ROZAS: • Doctor Toledo, 12. Tel.: (91) 637 17 03.
CASTILLA-LA MANCHA: GUADALAJARA• Plaza de Santo Domingo, 10. Tel: (949) 24 70 58.

Biblioteca Virtual de Castilla-La Mancha. Cuadernos manchegos. #381, 19/6/1997.

Hoy se celebra el Día Europeo del Sol, en conmemoración de la estrella que da vida al planeta

España es el cuarto país en Europa en el consumo de energías renovables

La UE ha elaborado un Libro Verde para discutir el futuro de estas fuentes energéticas

CRISTINA ABEL
Redacción. **Madrid**

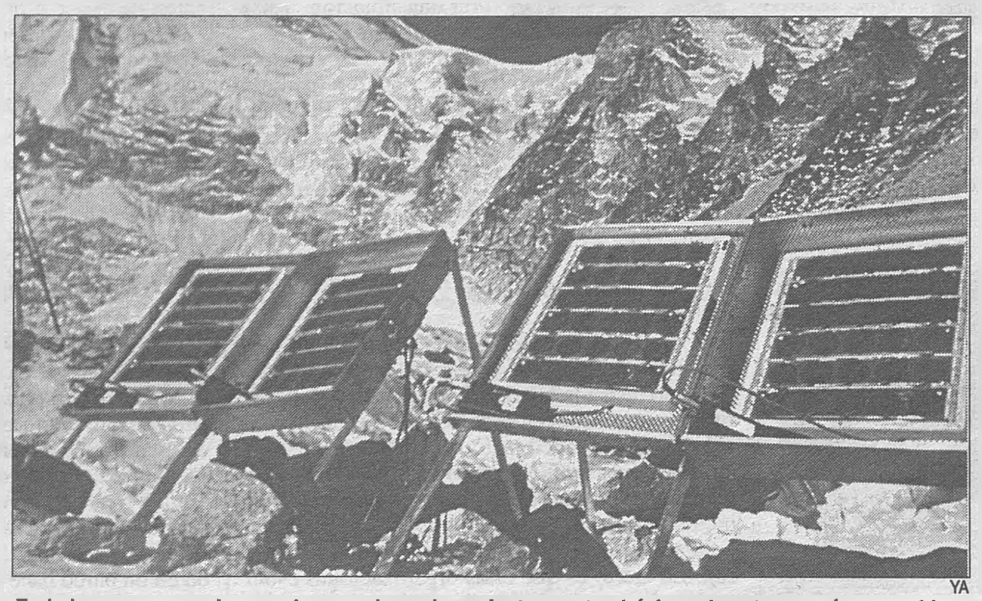

YA

En la imagen se pueden ver dos paneles solares, instrumentos básicos de esta energía renovable.

España ocupa el cuarto lugar dentro de la Unión Europea, tras Francia, Suecia e Italia, en el consumo de energías renovables, según los datos aportados por el Intituto para la Diversificación y Ahorro de la Energía con motivo del Día Europeo del Sol. Estas energías alternativas suponen, comparándolas con otras fuentes, una serie de elementos ventajosos, ya no sólo desde el punto de vista medioambiental, sino que reducen la dependencia energética del exterior y su capacidad para generar puestos de trabajo mediante el empleo de recursos locales.

Sin embargo, otro tipo de energías renovables, que emplean como recurso una serie de fenómenos naturales asociados a la actividad solar, han adquirido un papel importante dentro de las fuentes energéticas actuales, como el caso de la biomasa, la energía hidraúlica y la energía eólica. Por ello la Unión Europea ha elaborado un "Libro Verde" como elemento de discusión estratégico repecto al futuro de estas fuentes en los próximos años.

El objetivo consiste en un aumento de la contribución de estas fuentes en la estructura de abastecimiento hasta el 12 por 100 para el año 2010, es decir el doble que lo que se aporta en la actualidad, un seis por 100. Nuestro país, que puede gozar de un mejor aprovechamiento de estas energías, se tiene previsto aumentar las inversiones en este campo y el desarrollo de un protocolo eléctrico.

Picos de Europa

Aedenat critica el nuevo plan de recursos del parque

E.P. LEON. El portavoz de Aedenat en León, Javier Cantalapiedra, afirmó ayer, en declaraciones a Europa Press, que el Ministerio de Medio Ambiente ha cedido "al chantaje" de algunos ayuntamientos al permitir que el nuevo plan de ordenación de los recursos naturales de Picos de Europa no prohiban la caza y la pesca. Cantalapiedra se refirió al alcalde de Cabrales y "a su amigo y valedor Alvarez Cascos" y al edil cantabro de Camaleño que, a su juicio, han dirigido una campaña a favor de la explotación turística de los recursos.

Cantalapiedra manifestó que de los dos modelos de gestión del parque-prevención, conservación y desarrollo sostenible con el medio ambiente y explotación de los recursos-han optado por "entrar a saco" en la explotación de caza, pesca o en las menores limitaciones urbanísticas, "que se volverá contra las poblaciones". Por último, recordó que el parque de Picos de Europa será incluido en la red "Natura 2000" que elabora la Unión Europea para la protección de parques nacionales.

Piden la instalación de una planta eólica

Marcha para exigir el cierrre de la central de Garona

EFE, BURGOS. La segunda Marcha a pie contra Garoña partió ayer de Burgos con el objetivo de exigir el cierre de la central nuclear de Santa María de Garoña y reivindicar instalaciones de "energía eólica", donde "recolocar" a los trabajadores que dependen de la planta atómica burgalesa. Jon Kepa Iradi, portavoz de la Coordinadora contra Garoña, explicó que es necesario convencer a las administraciones públicas y a las empresas eléctricas para que sustituyan la energía nuclear por energía limpias y renovables.

En este sentido, propuso construir en la provincia de Burgos "molinos de viento" para generar una potencia de 400 megavatios, lo que supone una cantidad muy similar a la que actualmente tiene la central de Garoña. Kepa Iradi señaló que las administraciones públicas deben ofrecer alternativas para recolocar a los trabajadores que dependen de la central, para cuando esta instalación se cierre.

El portavoz de la Coordinadora contra Garoña calificó de "contradictoria" la posición del PSOE, porque están pidiendo la creación de empresas y la realización de inversiones en el Valle de Tobalina, donde se ubica la central atómica, para recolocar a los vecinos y empleados, "y sin embargo cuando estaban en el Gobierno no hicieron nada en este sentido", indicó.

Jon Kepa Iradi insistió en el peligro que representa la central de Garoña como consecuencia del "profundo desgaste" de sus instalaciones, lo que, según dijo, está provocando problemas en los sistemas básicos de su funcionamiento y seguridad. Recordó que esta planta ha superado los 25 años de vida útil fijados cuando fue construida, y criticó la política de alargar su funcionamiento con fuertes inversiones.

Para Jon Kepa Iradi, la parada que se ha llevado a cabo esta semana, por orden del Consejo de Seguridad Nuclear, para realizar pruebas en algunos sistemas de seguridad de la planta, demuestra que la central tiene serios problemas de funcionamiento. La Marcha contra Garoña consiste en una carrera por relevos, en la que participan unas quince personas, hasta llegar mañana al burgalés Valle de Tobalina, donde se llevará a cabo una concentración de grupos ecologistas de Castilla y León, La Rioja y País Vasco.

FUNDACIÓN 1000
para la investigación sobre defectos congénitos

Hace 35 años se desconocían completamente

las causas de las malformaciones congénitas en el recién nacido.

Actualmente, gracias a la investigación, conocemos las causas y podemos procurar la prevención del 40% de los defectos congénitos.

Para poder seguir investigando necesitamos su ayuda

Ingrese su **donativo** para la **FUNDACIÓN 1000** en la **c.c. núm. 301.212** del **Banco de Santander.** Agencia 83, Sucursal 185, c/. Hilarión Eslava, 26. 28015 Madrid.
Si desea más **información** sobre la **FUNDACIÓN 1000**, llámenos por teléfono al **(91) 394 15 89**

Biblioteca Virtual de Castilla-La Mancha. Cuadernos manchegos. #381, 19/6/1997.

Sin información

No se permitirá la presencia de informadores durante la Conferencia Nacional de Meningitis la próxima semana. La decisión del ministro de Sanidad, José Manuel Romay Beccaría, puede tener efectos contrarios a los perseguidos si lo que pretende es evitar la alarma social. Y además dará lugar a otra alarma adicional: la gente va a empezarse a tomar en serio lo del retroceso de las libertades en terrenos como el informativo Véase un ejemplo.

El gran patrón

Tanto hablar de seguridad común, de responsabilidad compartida y de conceptos similares en cuanto se toca lo de la OTAN, y al final sale la verdad. La OTAN sigue teniendo un patrón único que son los EE UU. Han decidido en solitario qué países figurarán en la primera ampliación, que serán Polonia, Hungría y la República Checa. En Europa se han limitado a oír, ver y callar con la conformidad tradicional inglesa hacia los americanos.

Cerco inútil

La Policía está realizando una operación de cerco a los principales puntos de venta de heroína en Madrid. Es un tipo de medida con la que nada se va a obtener, excepto exasperar una situación diaria patética, cual es la del 'yonqui'. No se obtendrá nada más ni a medio ni largo plazo, a menos que la Policía quiera prolongar el asedio hasta acabar con los vendedores por hambre y sed, y con los adictos por aburrimiento. Desde luego, como estrategia no es muy brillante.

Tortas religiosas

Dos frailes de una parroquia catalana llegaron a las manos a causa de una discusión sobre el padre Apeles, por la costumbre de éste de vestir de *clergyman* y no usar la tradicional sotana. Esperemos que el televisivo padre no acabe por provocar un nuevo cisma en Occidente, ya que sus múltiples seguidores y detractores se enfrentan con bastante contundencia. Hay quien duda que sea cura y quien quisiera verle de cardenal. En fin, son fenómenos de la tele.

No saben

Nuestra ministra de Agricultura, Pesca y Alimentación, Loyola de Palacio, está aprovechando la visita a España de los ministros de Suecia y Finlandia para intentar convencerles de que no hay fraude en el sector olivarero andaluz. Quiere que comprendan el rechazo español a la reforma propuesta por el comisario europeo Franz Fischler. Tiene que ser difícil explicar todo esto a una serie de personas que no han visto un olivo en su vida ni comprenden el tipo de vida y actividad que se genera en su entorno.

No es progreso

La Coordinadora Nacional de las ONG de Desarrollo pretende "buscar un código ético que sirva como instrumento de autorregulación para definir nuestro papel en la sociedad" ,según su presidente, Luis Arancibia. Es un indicio de que muchas personas empiezan a no ver muy claro a que tanta proliferación de ONGs. Algunas han sido incluso acusadas de lucrarse con las actividades pretendidamente humanitarias a las que se dedican. Lo cierto es que estas organizaciones están supliendo, por la acción de particulares, lo que tendría que ser obligación de los Estados. No parece realmente un progreso de las sociedades sino, más bien pronto, la vuelta a la caridad de la abuela. Que sea bueno el que quiera.

Golpecito

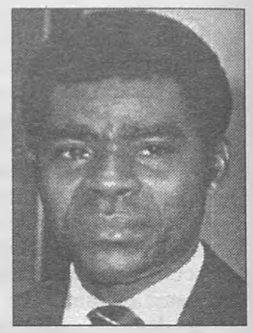

Teodoro Obiang, presidente de Guinea Ecuatorial, ha ilegalizado al Partido del Progreso, del opositor Severo Moto acusándole de estar implicado en la preparación de un golpe de Estado. Y todo a raíz de un cargamento de armas, que consistía en 23 fusiles y poco más, interceptado en un barco hace unos días. Con semejante armamento no parece posible montar algo más que una algarada, pero a Obiang le ha venido muy bien para cargarse un partido por decreto. Mientras tanto, franceses, americanos y otros, seguirán esquilmando el país.

TRIBUNA ABIERTA

La muerte que viene

MILLÁN CLEMENTE DE DIEGO

Mencionar al gran maestro Norberto Bobbio -87 años- nunca puede ser reiterativo. Este periódico acaba de dar cumplida cuenta de la presentación de su último libro, que lleva el mismo título *(De Senectute)* del diálogo que escribió Cicerón en el año 44 a.c.

El miedo a la muerte es uno de los grandes terrores de la humanidad, pero solamente desde que ésta toma conciencia de su trayectoria vital. Inmediatamente antes de Cicerón -y en muchos pueblos muy posteriormente- se adquirió por las gentes con cierto grado de civilización. Es un miedo visceral, que acongoja y trastorna. Como escribió La Bruyere sólo morimos una vez, pero la muerte se deja sentir a lo largo de toda nuestra vida. Realmente, al nacer empezamos ya a morir.

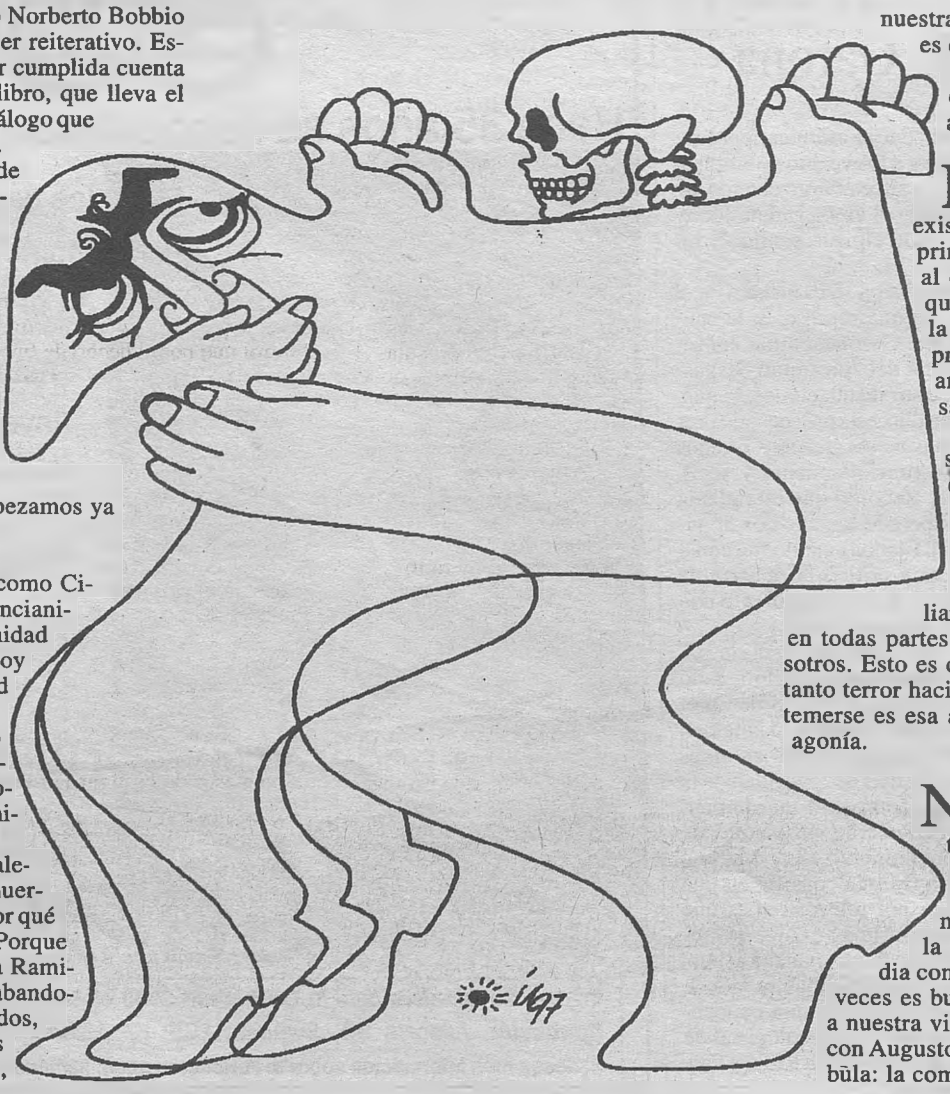

No canta Bobbio en su libro, como Cicerón, las excelencias de la ancianidad para desdramatizar la proximidad de la muerte, sino el problema hoy tan preocupante de la tercera edad por el aumento del número de ancianos y también por el aumento del número de años de vida en senectud, que según el maestro, se prolonga mucho más allá de los límites racionales.

No obstante, suponemos que aletea en el volumen la idea de la muerte. Muchos se han preguntado: ¿Por qué este terror? Y algunos contestan: Porque morir -le dice un Santón hindú a Ramiro Calle en uno de sus libros- es abandonarlo todo: nuestros seres queridos, nuestro empleo -tal vez lo menos doloroso, apostillamos nosotros-, nuestras aficiones, nuestros bienes. Morir es dejar de experimentar placer. Incluso nos aterra la idea de que puedan olvidarnos, de que podamos pasar al anonimato.

La muerte fundamentalmente se teme también por lo que puede existir después de la misma. Por eso los primeros cristianos iban con regocijo al degüello, pensando en la otra vida que les esperaba, mil veces mejor que la terrena. Los santos esperaban siempre con gozo la muerte. Algunos la anhelaban (recuérdese a Santa Teresa).

La muerte, para santos cristianos, santones hindúes y otros religiosos, es algo natural, algo que hay que comprender y aceptar, dicho sea en defensa de la muerte, para evitar así noches de insomnio. Los santos y santones han estado siempre familiarizados con la muerte. Dicen que está en todas partes, a nuestro lado, siempre entre nosotros. Esto es cierto. Por ello no se debería sentir tanto terror hacia ella. En todo caso, lo que debería temerse es esa antesala de la muerte que se llama agonía.

Norberto Bobbio nos ha hecho elucubrar esta reflexión no por cierto risueña. Le pido por ello perdón al lector. Aunque a veces hacerle reflexionar sobre temas como la muerte puede ser importante. Porque la vida no es más que una tragicomedia con nosotros de protagonistas. Muchas veces es bueno y valiente saber echar el telón a nuestra vida. Y decir (perdón por el latinajo) con Augusto en su lecho de muerte "Acta est fabŭla: la comedia ha terminado".

Biblioteca Virtual de Castilla-La Mancha. Cuadernos manchegos. #381, 19/6/1997.

EDITORIAL

Despues, todo seguirá igual

El cerco policial a los núcleos fuertes de venta de heroína es demostrativo del desconocimiento del problema por parte de quien haya diseñado semejante estrategia. A estas alturas debería saberse, de una forma meridianamente clara, que el adicto a la heroína no puede prescindir de esta substancia sin padecer un calvario que ni siquiera es descriptible. Su organismo, simplemente, deja de funcionar. El yonqui sabe perfectamente que obtener su dosis diaria es una batalla contrarreloj que si pierde pagará con el dolor. Y no un dolor cualquiera. Mientras esté enganchado, buscará y encontrará lo que necesita. El miedo a ese dolor le impulsará con una fuerza superior a todo lo que se le pueda oponer. Negarle algo que necesita para vivir y no ofrecerle alternativa inmediata no es más que cínica crueldad. Y hablamos sólo del plano humano.

El traficante, en cambio, sale beneficiado. Da salida a partidas de heroína de baja calidad que en situaciones normales tiene problemas para colocar en el mercado y adultera la de buena calidad con ciclofarina, un producto de libre adquisición en las farmacias. Cada gramo se transforma en dos o tres gramos y el beneficio económico se multiplica en la misma proporción. Es curioso que, además, los traficantes siempre parecen conocer con anticipación las operaciones que se preparan y así lo demuestra la escasa cantidad de droga intervenida y las huidas masivas de camellos con horas por delante. Sólo hay un perjudicado: el consumidor.

En estos momentos, el yonqui que no pudo llegar a su camello el otro día, ya tiene otro que le abastece. Pero, en esas horas de interludio infernal, ha provocado y tenido problemas que, habitualmente, ni tenía ni provocaba. Ha tenido que obtener más dinero que el que necesitaba todos los días dada la baja calidad de la heroína turca, paquistaní o afgana; ha tenido que desplazarse a zonas diferentes y tratar por primera vez con un camello al que no conocía y que podía engañarle. Ha sudado, pasado miedo y ha estado dispuesto a todo. Y la historia de este yonqui hay que multiplicarla por miles en una ciudad como Madrid. Dos de ellos han muerto en la aventura.

Después, el cerco cesará y todo continuará igual. Con medidas sociales y sanitarias insuficientes, acciones policiales espectaculares, blanqueo del dinero de la droga a manos de señores que nunca han consumido ni consumirán heroína. Sera, en definitiva , una historia sin final donde siempre sufrirán los mismos y se lucrarán los de siempre.

Quizá todo cambie un poco cuando se ponga cerco a las causas de todo esto; cerco a la miseria, al paro, a la soledad o al egoísmo humano. Pero para eso se necesita algo más que un montón de policías, motos y coches. Se necesita la conciencia clara sobre la justicia y las personas.

ya

PRESIDENTE-EDITOR:
JOSÉ EMILIO RODRÍGUEZ MENÉNDEZ

DIRECTOR EN FUNCIONES:
Máximo L. Posado

SUBDIRECTORES:
José Manuel Martín-Corral (Información)
Miguel Ángel González Conde (Edición)

REDACTORES JEFES:
Miguel Angel García (Nacional-Internacional).
Andrés Manzano (Madrid, Sucesos y Tribunales).

JEFES DE SECCIÓN:
Cristina Gil (Cultura, Espectáculos y Televisión). Francisco Navacerrada (Deportes). Joaquín Gómez (Economía). Javier Carballo (Internacional). Manuel Delgado (Madrid, Sucesos y Tribunales). Victoriano Delgado Ortega (Confección). Guillermo Pérez (Cierre)

SECRETARÍA DE REDACCIÓN:
María Isabel Moreno.

DELEGACIÓN EN EL PAÍS VASCO: Delegado: Luis de Iturriaga. Pza.Venezuela, 1 - 3º dcha. 48001 Bilbao. Teléfono y Fax: (94) 423 69 83

CONSEJERO DELEGADO: Máximo L. Posado García
DIRECTOR GENERAL: Alfonso Rodrigo
COORDINADOR GENERAL: Evaristo Navarro Maseda
JEFE DE PERSONAL: Alvaro Sánchez López

PUBLICIDAD
Coordinadora de publicidad: Teresa Pita
Valportillo Primera, 11. Polígono Industrial Alcobendas. 28100-Madrid
Teléfono: 623 42 18/214/231. Fax 623 41 50

EMPRESA EDITORA: Ediciones Occidentales. S.L.
Valportillo Primera, 11. Polígono Industrial Alcobendas.
28100-Madrid Teléfono: 623 41 00. Fax 623 41 71

Francisco Umbral o la personalidad literaria

FERNANDO SÁNCHEZ ALONSO

Hace unos días, al examinar el folleto que enumera los prestigiosos cursos veraniegos de El Escorial, no he sabido esquivar la zancadilla de la nostalgia y la memoria se ha dado de bruces con aquel viernes escurialense de 1996 en que conocí a Francisco Umbral. Lo cierto es que al acordarme de tales calendas, más queridas cuanto más lejanas, he cavilado que el destino ha hecho una de esas geniales trastadas que ni Rappel, con toda su astrología y toda la sabihonda baraja del tarot que oculta bajo su túnica de Merlín gitanero, sabe explicar. Me refiero a la conjunción de tres grandes escritores que en nuestro siglo han impuesto el estilo de su personalidad y la personalidad de su estilo no sólo al resto de la tribu del cálamo, sino a buena parte de la sociedad, a saber: Valle-Inclán, Cela y Umbral.

Muchas virtudes y usanzas comparten los tres, pero la que importa distinguir en este artículo es la de provocar desinteresadas úlceras de estómago a esa taifa de prohombres (para que así tengan algo de qué ocuparse, aparte de su rebultada cuenta bancaria), al descubrirles a no pocos de ellos la boina que no llevan, pero que, precisamente por eso, aún se les ve. La boina es menos una prenda que un estado del alma, y el esperpento -si me permiten la definición Valle y Zamora Vicente, que con tanta finura lo ha estudiado- consiste, más que en una "estética sistemáticamente deformada", en hundirse la boina hasta las cejas al tiempo que se exhibe un traje de Christian Dior. Yo me pregunto: ¿cuántos de estos antruejos no están prosperando en las aguas mefíticas del politiquero, cuántos no hay entre esa "progresía" que confunde los avances sociales con el invento del retrete, cuántas vecindonas de toga afligida no trabajan en el patio de corrala de los juzgados, entre empresarios honorables e infames, entre marionetas que venden su libertad a cambio del ocio del dinero? (España es un caserón en ruinas. Pero parece que nadie quiere advertir que urge restaurarlo; cualquier día el techo va a desplomarse sobre nuestras cabezas y se va a armar la de Dios).

Pues bien, frente a esta galería de fantoches de alma abutacada y morcillona que cultivan la hipocresía como una de las siete bellas artes, que prodigan la palmadita traidora en la espalda, que mienten, manipulan, mejoran la redondez burocrática de sus buches y se uncen gustosos al yugo de las apariencias, estos tres mosqueteros de las letras se han negado a someterse a la tiranía del cotarro y no han vacilado en oponer a la santa estulticia -patrona de España- su modo de pensar. De igual manera que Antígona, ellos sólo obedecen las leyes sagradas del corazón y no reconocen más catecismo que los poemas del viejo Marcial, pues cuando uno quiere, como escribía Ortega, "no son los antepasados en él o los usos del presente quienes quieren, sino él mismo. Y ese querer ser él mismo es la heroicidad" (Lástima que a Ortega hoy sólo lo lean sus herederos y Julián Marías, aquí ya sólo leemos los periódicos deportivos y los prospectos de las medicinas).

Pero este país, galeón pirata de trinqueros y corruptos, se conoce que prefiere a Mortadelo y Filemón antes que a Cela o a Umbral. Es comprensible: aquéllos no alborotan al cotarro (perdón, al *establishment),* con sus opiniones, ni inquietan a los gazmoños con verdades que hasta son verdad, a diferencia de éstos, que contra viento y marea han sabido ser ellos mismos en una época en la que el control ejercido sobre los ciudadanos (un control que por el hecho de fingirse invisible multiplica aún más la firmeza de su poder) premia la mansedumbre, favorece la obediencia y alienta la sumisión, hasta el extremo de convertirlas en las tres virtudes teologales de la posmodernidad. No es extraño, pues, que a Cela y a Umbral les haya caído más odios que cartas en un cinquillo jugado entre dos. Tampoco debe sorprender que los que han estado cociendo durante años su rencor a fuego lento le hayan escamoteado a nuestro Premio Nobel el pan y la sal en cuanto han adivinado la menor ocasión, ansiosos de cobrarle sus desplantes o de castigar la violencia de su prosa zaragatera y lírica, fuerte y quevedesca. Yo a don Camilo no lo conozco personalmente, pero a quien sí he tratado lo necesario como para no pringarme antes de asar ha sido a Umbral, quien por algo más de veinte duros le enseña todos los días a este joven el arte de escribir artículos. Pedagogías aparte, presiento que lo que voy a referir del escritor vallisoletano va a desconcertar a algunos, a indignar a otros y a pasmar a la mayoría, pues hemos contraído el hábito de identificar a Umbral con un pistolero literario, algo así como un Clint Eastwood del periodismo que irrumpe en el *saloom* de las tertulias televisivas o de las ondas hertzianas repartiendo balazos sin clemencia y sin perdón. Nada más lejos de eso, sin embargo.

A Umbral lo conocí yo, como decía arriba, un viernes de sol limpio y vertical. Entró al curso veraniego llenando la mañana con su estatura homérica, su melena disciplinada y sus zapatos límpios (eso se nota en sus textos), a todo lo cual habría que añadir el complemento de un pañuelo burlón que utilizaba menos para defenderse la garganta que para proclamar su condición de literato indócil y dandy irreverente, por si se le había escapado a alguien. Umbras, además de ser escritor, lo parecía. Durante la conferencia que pronunció sobre Proust, corrigió varias veces la indolencia del pañuelo mientras hablaba del asma del novelista francés con una voz gruesa que sonaba detrás del micrófono con esa fatiga de un disco que gira a pocas revoluciones. Cuando guardó las cuartillas, hablé con él y descubrí al Umbral que se oculta bajo la hojarasca atónita del triunfo, porque el que asoma en TV o en la viñeta de su columna diaria escandalizando a los pacatos con la pólvora de sus metáforas es un doble que él lleva debajo de la camisa como otros llevan la costumbre de un crucifijo, y éste es "el que anda por la vida con su cara y su nombre, acaparando triunfos y fotógrafos". El auténtico es el que se esfuerza en preservar de las imposturas del éxito su tristeza mortal y rosa, su alma de niño de provincias y la cortesía señorial de los viejos hidalgos castellanos (todo esto habría de confirmármelo después mi amigo Antonio Prieto, que lo conoce mejor que yo).

Si hablo de este Francisco Umbral, es porque no sé hablar de otro. Créanme que lamento contrarias a los despellejadores profesionales, que viven como las moscas: posándose y cagando en las vidas ajenas. Lo siento de veras. Pero sólo puede hablar del que me atendió aquella mañana, del que me felicitó por mi premio literario, del que iba a invitarme a un whisky por la tarde y del que, al final, entre tanto zarpazo de autógrafos, se olvidó, aunque cumpliría su palabra semanas después, en el Gijón. En fin, hablo del Umbral al que le di las gracias con toda la sinceridad que me cabía entre pecho y espalda. "¿Por qué?" Tragué saliva y respondí con falso aplomo: "Porque si usted no hubiese escrito una línea, yo no habría ganado este premio". Entonces él sonrió y comprendí que Umbral es parecido a la luna: tiene un lado oculto que no enseña a nadie. Y hace bien, porque si no ya lo habrían fusilado.

Biblioteca Virtual de Castilla-La Mancha. Cuadernos manchegos. #381, 19/6/1997.

Desde Barcelona sin rubor

Y ahora, ¿qué hacemos con Ruiz-Mateos?

DONAT OBIOL

Nadie en su sano juicio, salvo los prepotentes socialistas de la época -alguno de ellos convertido por artes de alcaba, en dulce gato siamés de compañía, con techo en mansión lujuriosa-, puede justificar la incautación, expropiación según la versión oficial de Rumasa.

Cada vez que un Gobierno, sea de de derechas o de izquierdas, hace una cacicada económica, tiene el poco acierto de enfangar a la Justicia en sus filibusteras actuaciones. Con Rumasa, los que venían con cien años de honradez a cuestas picaron realmente alto. Llegaron hasta el Tribunal Constitucional para dejarlo desprovisto de prestigio y seriedad de forma lamentable. García Pelayo, un pobre hombre atropellado por el célebre rodillo socialista, marchó de España y murió lejos de su patria, tras emitir su voto de calidad -un voto que inclinaba la balanza a favor del Gobierno-, que represantó el mayor atentado a la Justicia que se recuerda en el mundo civilizado, pues convertía en retroactiva una ley. Esas prácticas muy propias de los regímenes de las repúblicas bananeras y de los fascismos de diverso pelaje -comunistas incluidos-, dieronse en nuestra España hace sólo cuatro días. Para que luego algún socialista de tarjeta visa oro, vaya diciendo por ahí que estamos atravesando un momento de serio peligro para las libertades democráticas. Demencial, oiga.

Ruiz Mateos está cosechando un montón de sentencias favorables. Esta última sigue sin entrar en el fondo de la cuestión, la legalidad de la expropiación. Pero es que tras haber hecho de forma anticonstitucional una ley a medida y en contra de Ruiz Mateos, y aplicarla con inmenso perjuicio para el 'justiciable' de forma retroactiva, poco a nada podrá hacerse en ese terreno. No obstante la catarata de decisiones judiciales, que obligan al Estado a indemnizar al jerezano abonándole el justiprecio de lo expropiado, parecen dejar indiferentes a los medios de comunicación e incluso a los responsables políticos del momento. Incomprensible.

La lentitud judicial española es irrefutable, como inexorable resulta su continuo andar hasta la conclusión de los procesos. Tarde o temprano, y se me apuran, tardísimo, llegará el final del 'caso Rumasa'. Uno de los posibles epílogos del asunto puede ser el que, una vez agotadas todas las instancias, Ruiz-Mateos, sus hijos o sus nietos, pasarán por la caja del Estado a cobrar unas indemnizaciones que ya hoy los jueces han dicho que tienen derecho a ellas. ¿A qué esperar, pues?

Que un ciudadano practique la táctica de dilatar al máximo sus pagos a la Hacienda, además de razonable es del todo humano. El Estado, sabedor de ello, obliga al expoliado español de a pie, a avalar y a afianzar la posible deuda, con el costa que eso supone, aplicando por si fuera poco recargos e intereses a troche y moche. Es una forma leonina y cuestionable de cortocircuitar los derechos del contribuyente. Un acto del más puro proceder feudal, vamos. Pero que el Estado se parapete en artilugios legales para no dar cumplimiento inmediato a lo dicho por un juez; es políticamente obsceno, socialmente inmoral, e intelectualmente perverso.

La patata caliente que han heredado los del PP de aquellos que al grito de 'todo para el pueblo', se hicieron ricos y enriquecieron a sus amigos, es de órdago. Pero puede resultar un ejercicio didáctico muy importante para Cascos y sus asesores. Mucho ojo con la martingala de la televisión y de los derechos del fútbol. El tiro puede salirles por la culata, a pesar de que en el asalto efectuado a Sogecable -siguiendo la táctica sociata- han involucrado a la justicia. No obstante, está vez los populares han sido mucho más modestos y se han quedado con Gómez de Liaño a modo de sobresaliente. Sus antecesores emplearon a primeras figuras del escalafón.

CARTAS AL DIRECTOR

Recuperar Lavapiés

Sr. director:

Se ha firmado entre Ayuntamiento y Comunidad, la rehabilitación de Lavapiés, una de las zonas más abandonadas del distrito Centro, siendo culpables de dicho abandono las dos administraciones.

Esta firma era esperada por todos los vecinos, que vemos como el barrio se degrada a pasos agigantados. Necesita ¡urgentemente! esta rehabilitación.

Son necesarios espacios abiertos para no ahogarnos, aceras más anchas, tráfico rodado más fluido, centros culturales y deportivos, conservar los edificios emblemáticos que definen el casticismo en el barrio, el fin del chabolismo vertical, etc., etc.

Mientras esto llega y hasta disponer de parques verdes, en donde los pequeños puedan jugar, sin estar rodeados de camellos y 'yonquis', los miembros de la Asociación ATILA seguimos ocupando los parques de Cabestreros y de Agustín Lara, con la celebración de fiestas y actividades de ocio.

La última ha sido en el parque de Cabestreros el sábado 24 de Mayo. Por cuarto año celebramos La fiesta de la Primavera, llamada así por la donación de macetas con distintas flores que la concejala de Centro, y a petición de nuestra Asociación, hace a los niños del barrio. Este año, además, hemos traído un castillo hinchable, que ha tenido un gran éxito.

Durante dos horas, los chavales lo pasaron 'chupi'. Ha sido para nosotros una satisfacción muy grande la abundante asistencia de chicos y grandes. Así como la armonía que allí se produjo de tantas y tan distintas nacionalidades, sobre todo en los niños: allí se dieron cita chavales de nacionalidad china, árabe, marroquí, española, procedentes de Suramérica...

Todo un ejemplo de convivencia y tolerancia. **Isabel García de la Torre.**
Presidenta de ATILA. Madrid.

Adopción

Señor director:

El tema de la adopción está hoy sobre el tapete de los políticos y en algunos sectores de la sociedad. Desde el punto de vista psicopedagógico hay que destacar que el niño necesita para lograr el entramado correcto de su personalidad, la referencia clara de un padre y una madre, hombre y mujer auténticos que asuman su sexo.

En el asunto de la adopción ha de primar la necesidad del niño de tener una familia normal, semejante a la natural. Como siempre, es su derecho e interés lo que se ha de tener en cuenta, y no el deseo, conveniencia o capricho de nadie. Además, los niños tienen discordias con facilidad, se apoyan en cualquier diferencia para ofender, y en casa difícilmente podrían restañar una herida que aquí la evidencia haría más profunda.

Los que conocen el corazón y las reacciones espontáneas de los niños, adivinarían sin dificultad los resultados de una ley que no fuera realista.
Josefa Romo. Valladolid.

¿Estamos bien o mal?

Señor director:

A todo el que le va bien, le agrada que le digan que la marcha socio-económica va viento en popa con José María Aznar. Pero la principal preocupación es que España sigue preñada de tempestad. Como bien ha dicho R.G., mientras estemos bajo el peso de más de cuarenta y seis billones de pesetas de deuda pública, de tres millones de parados (un índice de desempleo de los más altos de Europa); de un terrorismo que está impidiendo la convivencia pacífica del país; mientras sigamos siendo el tercer país más pobre de Europa, con 8 millones de necesitados (detrás de Portugal y Grecia); mientras en nuestro suelo haya aborto, droga, y tanto partidario de la eutanasia, etc., no podemos gritar: ¡Qué bien estamos! ¡Qué bien nos va!
Antonio Sánchez-Fortún.
Madrid.

Los tiempos han cambiado

Señor director:

Por el bien de todos, yo creo que alguien debería explicarles a algunos gitanos que los tiempos han cambiado.

Hoy, por ejemplo, cuando el ciudadano medio escucha varias horas al día la radio y a la televisión, y escoge la música que prefiere mediante diferentes aparatos, además de estar sometido a mil ruidos ciudadanos de todo tipo, no puede responder a la estruendosa música callejera como a principios de siglo, sino, si acaso, pagar para que se le deje en paz.

Otro ejemplo parecido: la famosa cabrita o el niño saltimbanqui tienen ahora demasiada concurrencia en cantidad y calidad, están demasiado vistos; y hasta mal vistos incluso por múltiples grupos protectores de animales o de la infancia.

¿Es tan difícil de comprender esto y encauzar el ingenio y el esfuerzo, que no les falta a los gitanos -superando discriminaciones cuya responsabilidad es demagógico y contraproducente atribuir sólo a una de las dos partes- hacia actividades más gratificantes, lo repito, para todos?
Luis Villagrán Sangrán.
Madrid.

Las cartas dirigidas a esta sección no deben exceder de medio folio mecanografiado a doble espacio y han de llegar debidamente identificadas (firma, dirección, número de DNI y teléfono, en su caso). El periódico se reserva el derecho a resumirlas y no mantiene correspondencia escrita, personal ni telefónica sobre ellas.

NADIE

Biblioteca Virtual de Castilla-La Mancha. Cuadernos manchegos. #381, 19/6/1997

Mas de 700 personas le arroparon en un acto del PP, conmemorando los 20 años de democracia

Aznar: "El Partido Popular ha tomado el estilo dialogante de la Transición"

Fraga asegura que la política del Gobierno "es de libro" y se está practicando sin exclusivismos

YA, MADRID. El presidente del Gobierno, José María Aznar, afirmó ayer, en un acto político organizado por su partido en Madrid para conmemorar el XX aniversario de las primeras elecciones democráticas -hoy se cumple-, que el PP ha tomado el testigo del centrismo y el estilo dialogante que caracterizó la transición española.

Ante más de 700 personas congregadas en un salón del Círculo de Bellas Artes de Madrid, entre quienes había políticos de la extinta UCD y numerosos cargos públicos del PP, Aznar destacó que el proyecto de su partido se ha fundado desde su nacimiento "en el diálogo político, en la búsqueda del acuerdo, en la autolimitación del poder, la renovación de la vida política y la modernización de nuestro país".

El presidente del Gobierno consideró significativo que la mayoría de edad del PP haya coincidido con la de la democracia, y resaltó el hecho de que el XX aniversario de las primeras elecciones demcráticos se celebre a la vez que el primer año de los populares en el poder, tras producirse la alternancia política.

Aznar elogió la "gran obra histórica" que representó la transición española, "años repletos de buenas intenciones políticas con un resultado sustancialmente positivo, que es modelo a tener en cuenta en muchos países y que es punto de referencia para que no lo olvidemos nunca y nunca nos volvamos a deslizar a cometer los errores que hemos cometido a lo largo de nuestra historia".

EFE

El presidente del Gobierno, José María Aznar, en el acto que conmemoraba los 20 años de las primeras elecciones democráticas.

Meollo de la Transición

Añadió que "el meollo real" del proyecto que se inició en España en 1977 fue un pacto de convivencia entre todas las fuerzas políticas y que ninguna se arrogara el monopolio de la democracia, así como "la puesta en marcha de un entendimiento duradero entre el centro y la periferia, con una expresa renuncia a un centralismo histórico y expresa manifestación de moderación en las reivindicaciones territoriales".

Aznar destacó que se buscó entonces una idea plural de España que se plasmó en la Constitución de 1978, impulsando las reformas políticas y sociales desde el diálogo y el acuerdo. Expresó un reconocimiento especial al mérito histórico que tuvo la Corona en ese proceso, así como a todos los protagonistas de aquellos años, además de citar el papel responsable y cívico que desempeñaron en aquellos años los medios de comunicación.

El presidente del Gobierno explicó que su postura política siempre ha estado en el centrismo y el reformismo, y en ese sentido recordó que en 1977 votó a UCD mientras su esposa, Ana Botella, lo hacía a la Alianza Popular de Manuel Fraga. "Lo bueno es que ahora los dos votamos lo mismo", comentó sonriendo. "Yo hablaba de la UCD cuando no era fácil hacerlo en nuestro país, y lo seguiré haciendo porque me parece de justicia", agregó.

Para Aznar, los centristas de entonces están ahora casi todos en el PP juntos en el mismo proyecto, y lo que debe hacerse es aprender la lección de la transición y ser ambiciosos ante la gran oportunidad histórica que se presenta a España en los próximos años con la integración plena en Europa.

Antes de Aznar tomaron la palabra en este acto el presidente de la Xunta de Galicia, Manuel Fraga, el ministro de Gobernación en las primeras elecciones democráticas, Rodolfo Martín Villa, y la concejal del PP en Irún (Guipúzcoa), Arantxa Quiroga, que en 1977 tenía 3 años, y que levantó los mayores aplausos al recordar a los dos secuestrados por ETA y al herido esta semana en atentado en Bilbao, Javier Pérez Aza.

Al inicio de su intervención, Fraga se refirió precisamente al problema del terrorismo, subrayando que hoy se ha demostrado que todas las postura fueron utiles para que la transición echara a andar, excepto la de los violentos que tienen "en jaque" al pueblo vasco y al español.

En paz y sin represalias

Asimismo, indicó que el proceso de transición se hizo en paz y sin represalías, optando por la vía de la reforma y evitando los riesgos que hubiera tenido la ruptura, lo que consideró decisivo.

Volviendo al presente, Fraga alabó la gran integración de las fuerzas de centro y centroderecha que ha conseguido Aznar. Abundando en este asunto, el presidente gallego calificó de fundamental en la política española que no exista hoy una derecha radical, lo que ocurre en muy pocos países europeos. Según Europa Press, para Fraga, la política que está haciendo el Gobierno del PP es "de libro", y pasará como tal a los libros de historia. Subrayó que se está aplicando sin exclusivismos y con espíritu de consenso y pacto.

Martín Villa, por su parte, emocionado, destacó que la transición fue una etapa irrepetible de la historia de España.

Convivencia y libertades

La ministra de Justicia, Margarita Mariscal, destacó ayer "el avance absoluto" que han representado los últimos veinte años para la convivencia y para lograr "una relación más fluida y un Estado de las libertades".

Mariscal, que realizó estas declaraciones poco antes de asistir al acto organizado por el PP para conmemorar los veinte años de democracia, se mostró convencida de que "prácticamente la totalidad de los españoles" opina como ella.

"Creo que es necesario recordar lo que era España hace veinte años y lo que es hoy", agregó la titular del Ministerio de Justicia.

Mariscal se refirió al espíritu de consenso que reinaba al principio de la etapa democrática y señaló que "no hace falta recuperarlo", dado que en el Debate del Estado de la Nación "se ha demostrado que la llamada crispación entre fuerzas políticas no es cierta y que el Parlamento lo que significa es consenso". Por otra parte, el vicepresidente segundo del Gobierno y ministro de Economía, Rodrigo Rato, manifestó ayer que España "ha dado un ejemplo al resto del mundo, no sólo de madurez histórica, sino de madurez social, haciendo una transición democrática espectacular".

Rato, también asistió ayer al acto organizado por el PP en Madrid para conmemorar el XX aniversario de la democracia, indicó que España se ha convertido en un país descentralizado; cuenta con "una economía abierta" y ha avanzado de forma significativa en la protección social.

"Hay pocos ejemplos en la historia reciente de los países -añadió- que demuestren un vigor como el español en términos políticos y económicos, y eso debe tenernos a todos muy satisfechos de ser españoles".

Biblioteca Virtual de Castilla-La Mancha. Cuadernos manchegos. #381, 19/6/1997.

Críticas a la ministra de Justicia

Mariscal insiste en que nombrar a Fungairiño fue legal

E. P., MADRID. La ministra de Justicia, Margarita Mariscal de Gante, volvió a insistir ayer en la legalidad, a su juicio, del nombramiento de Eduardo Fungairiño como fiscal jefe de la Fiscalía de la Audiencia Nacional.

La titular del Departamento de Justicia, quien realizó estas declaraciones en el acto organizado por el PP para conmemorar el XX aniversario de la llegada de la Democracia a España, dijo que la polémica sobre el nombramiento de Fungairiño es un "tema eminentemente jurídico". Añadió que una vez que la Asociación de Fiscales formalice en el Tribunal Supremo el recurso contra ese nombramiento y se les de traslado para contestar, en la contestación al mismo seguirán sosteniendo la "absoluta legalidad" de la propuesta que realizó Jesús Cardenal, fiscal general del Estado.

En este sentido, dijo que la propuesta de Cardenal de nombrar a Fungairiño principal responsable de la Fiscalía de la Audiencia Nacional tenía una argumentación "muy sólida, jurídicamente".

Gestión "nefasta"

El portavoz de Jueces para la Democracia (JPD), José Antonio Alonso, calificó ayer de "bastante nefasta y absolutamente desastrosa" la gestión de Margarita Mariscal de Gante al frente del Ministerio de Justicia, y culpó al Gobierno de la crisis abierta en la Fiscalía de la Audiencia Nacional al nombrar de forma "ilegal" al fiscal jefe, Eduardo Fungairiño.

Alonso señaló que la crisis se ha abierto con un nombramiento "ilegal", el de Fungairiño, lo que consideró "una auténtica patada al modelo constitucional del Ministerio Fiscal", y advirtió que las crisis se abren "pero después no se cierran". Por último señaló que "los intereses generales" tendrán una depencia absoluta del Gobierno.

El defensor del soldado ve más urgente aumentar el sueldo de los reclutas

El PSOE acusa al PP de usar la 'mili' como baza electoral

Según Pedro Moya, reducirla a 6 meses era "un brindis al sol"

SERVIMEDIA, MADRID. El portavoz del PSOE en la Comisión de Defensa del Congreso, Pedro Moya, declaró ayer que, como ahora se comprueba por las declaraciones del ministro Eduardo Serra, "la promesa electoral que había hecho el PP de reducir la 'mili' a seis meses era un brindis al sol".

Moya comentó que, como ya dijo en su día el PSOE, se trataba de una promesa que "no se iba a poder cumplir" y que "era imposible". "Sobre todo, una vez que se ha puesto en marcha un proceso de profesionalización a fecha fija, introducir transitoriamente una reducción de la 'mili' a seis meses complica mucho más todavía este proceso, porque se necesitaría más contingente de gente".

El parlamentario socialista calificó de "demagógica" y "electoralista" la promesa del PP de reducir el servicio militar obligatorio, al igual que el pago de un sueldo de 30.000 pesetas a los soldados, algo imposible de cumplir por limitaciones presupuestarias. "Ahora el ministro lo que viene de alguna manera es a corregir el programa electoral del PP, simplemente", agregó Moya. "Es una ruptura de una promesa".

Perjuicio a los jóvenes

El diputado del PSOE reprochó al Gobierno haber provocado confusión e incertidumbre entre los jóvenes, "porque los chicos ahora mismo en edad de servicio militar están haciendo sus cálculos, ya que tienen un anuncio de fecha de terminación del servicio militar obligatorio en el año 2003 y están especulando con los años de carrera, las prórrogas que tienen por medio, etc."

"Yo creo que todo este tema de la profesionalización está fundamentalmente teñido de una gran improvisación. Cuando hace dos años hacen el programa electoral (el PP) no anuncian ni siquiera la profesionalización, porque no la tenían pensada", agregó. "Eso es un tema posterior, como consecuencia del pacto con CiU para poder sacar adelante la investidura". "Están de alguna manera inventándose el plan después de haber hecho el compromiso; es hacer la casa al revés".

Por su parte, el director de la Oficina del Defensor del Soldado, Francisco Castañón, dio la razón al ministro de Defensa en que la reducción del servicio militar a seis meses podría entorpecer el proceso de profesionalización plena del Ejército, y señaló que urgen otros temas como aumentar el sueldo a los soldados.

EFE

Euroejército. La Rioja fue el escenario escogido ayer por el Eurocuerpo militar -en la imagen- para realizar una demostración del ejecicio denominado "Cobra '97", cuyo fin es usar la disuasión y no la destrucción en situaciones de emergencia. Con ello se pretende que los Estados Mayores empleen el mínimo nivel de fuerza en misiones de urgencia.

VUELTA A ESPAÑA

DISCREPANCIAS EN IU. El PDNI considera que el encuentro del fin de semana de Julio Anguita con el denominado "clan de Rascafría" (Alcaraz, Frutos, Rosa Aguilar, Pablo Castellano y otros dirigentes de la coalición), llamado así por las reuniones que mantienen en la localidad de la sierra madrileña del mismo nombre, es "claramente una reunión conspiratoria contra la propia IU, en el sentido de que se mantiene al margen de la organización y de sus Estatutos", según señaló el coordinador de Nueva Izquierda, Juan Berga.

VIGILANCIA EN VALENCIA. El Ministerio de Interior está llevando a cabo en la Comunidad Valenciana controles permanentes y reconocimientos de hoteles, campings y lugares de alquiler en zonas turísticas para detectar la posible presencia de integristas islámicos vinculados a grupos violentos.

CONGRESO DEL PSOE. El secretario general del PSOE de Andalucía, Manuel Chaves, advirtió ayer al vicesecretario general del partido, Alfonso Guerra, que "ya no cuela" que vuelva a sacar "el espantajo de la derechización o el de la ruptura de la cohesión del partido" para defender su continuidad como número dos del partido.

PROBLEMAS CON EL CATALÁN. El presidente del PP de Cataluña, Alberto Fernández Díaz, acusó ayer al PSC de estar "avanzando cada día más hacia el entreguismo lingüístico a CiU". También advirtió que "el PP no modificará ni un apice su postura respecto a la nueva Ley del catalán en función de los acuerdos que CiU llegue con otras fuerzas políticas, sino que, en todo caso, lo haría en función de contenido final de la Ponencia del Parlament".

MANIFIESTO. Santiago Carrillo, ex secretario general del Partido Comunista de España, no quiso firmar el manifiesto de apoyo suscrito por intelectuales en favor de que Alfonso Guerra continúe como vicesecretario general del PSOE.

Una paliza a un ertzaina, un explosivo desactivado y 3 coches incendiados

Los radicales encapuchados actúan con impunidad, de madrugada, en Euzkadi

YA/AGENCIAS. PAIS VASCO. Las noticias procedentes del País Vasco llegaban ayer con un fuerte contenido de violencia tanto en Bilbao como en San Sebastián. El mismo día en que el Tribunal Supremo decidía condenar a siete jóvenes vascos por agresiones a unos ertzainas, era precisamente un agente de este cuerpo policial el que recibía, en San Sebastián, una brutal paliza que le propinaron un grupo de encapuchados.

Al cierre de esta edición, el ertzaina permanecía en observaciones en la residencia de Nuestra Señora de Aránzu, en la capital donostierra. Los hechos se produjeron en un barrio de la ciudad que está de fiestas hacia las cuatro de la madrugada. Gracias a un testigo que avisó a la Ertzaintza, el herido pudo ser atendido en poco tiempo.

Por otra parte, la Policía Autónoma vasca procedía en la tarde de ayer a desactivar un artefacto explosivo situado en un local comercial de la ciudad vizcaína de Durango. Los artificieros realizaron esta delicada operación en la tarde de ayer, después de que una llamada anónima al diario *Egín* en nombre de ETA anunciara la colocación de dicho artefacto.

Asimismo, tres automóviles resultaron totlamente calcinados en Bermeo (Vizcaya) tras recibir el ataque de un grupo de radicales con cócteles molotov.

Por el inminente juicio contra la Mesa Nacional

HB llama a los vascos a que "actúen" contra el Estado

E. P., BILBAO. La Mesa Nacional de Herri Batasuna hizo ayer, a través de un comunicado, un llamamiento a los ciudadanos vascos para que ante la proximidad del juicio contra la dirección de HB, acusada de un presunto delito de colaboración con banda armada, "se alcen y actúen ante esta agresión.

Los dirigentes de HB señalan que el procesamiento de la Mesa Nacional supone convertir en delito "el mero hecho de ser independentista", y añadieron que el objetivo final de quienes "se ensañan" con una formación política es, en su opinión, "exterminar Euskal Herria".

Por ello, la Mesa Nacional de HB lanzó este llamamiento a que la sociedad vasca se enfrente "a la estrategia de violar cada vez más alevosamente las libertades democráticas de esta nuestra y vuestra Euskal Herria, de estas y nuestras libertades individuales".

Biblioteca Virtual de Castilla-La Mancha. Cuadernos manchegos. #361. 19/6/1997

Tras el fracaso de Poitiers y antes de la cumbre de Amsterdan que se inicia mañana

Alemania intenta, a contrarreloj, llegar a un acuerdo con Francia

El Gobierno de París exige una referencia al empleo en el Pacto de Estabilidad del Euro

AGENCIAS, BONN. Alemania busca intensamente un acercamiento a Francia sobre el Pacto de Estabilidad y el empleo, que permita alcanzar un compromiso para la cumbre de la Unión Europea (UE) en Amsterdam la próxima semana.

Desde el fracaso, el viernes, de la reunión en Poitiers entre el canciller, Helmut Kohl, y el nuevo primer ministro francés, Lionel Jospin, que acabó sin acuerdo, negociadores alemanes permanecen en contacto ininterrumpido con sus colegas franceses.

Fuentes gubernamentales en Bonn aseguraron que los esfuerzos negociadores prosiguen por todos los canales diplomáticos posibles para intentar lograr un acuerdo de última hora antes del Consejo Europeo que comienza en la capital holandesa el lunes.

Los expertos tratan de conciliar la voluntad expresada por Jospin de asociar un capítulo vinculante sobre política de empleo dentro al pacto de estabilidad sobre el euro, con el rechazo a esta propuesta mostrado el viernes por Kohl.

A pesar de estas dificultades negociadoras, el ministro de Asuntos Exteriores aleman, Klaus Kinkel, en declaraciones que publica hoy el diario Welt am Sonntag se muestra optimista de que se llegará a un acuerdo.

No obstante, no adelanta la forma del posible acuerdo con París ya que fue categórico en asegurar que Alemania rechaza que en el capítulo del empleo se aprueben nuevas competencias de la Unión Europea (UE) ni que se decida dotar de nuevos fondos comunitarios para la lucha contra el paro.

El jefe de la diplomacia germana señala que, tras el desacuerdo en Poitiers, será decisivo el luchar hombro con hombro en la ronda definitiva en Amsterdam donde "Alemania y Francia tirarán de la misma cuerda".

Kinkel añade que Francia necesita como el gobierno federal alemán la introduccción puntual del euro y el mantenimiento de los criterios de convergencia económica

Competencias

"Habrá un capítulo sobre empleo en el Tratado de Amsterdam, pero no habrá mas competencias y medios financieros para la UE", vaticina el ministro de Exteriores.

Por su parte, el titular de Finanzas, Theo Waigel, coincidió, ayer con la postura de su compañero de gobierno y reiteró la radical oposición aceptar un capítulo de gastos comunitarios para la lucha contra el desempleo.

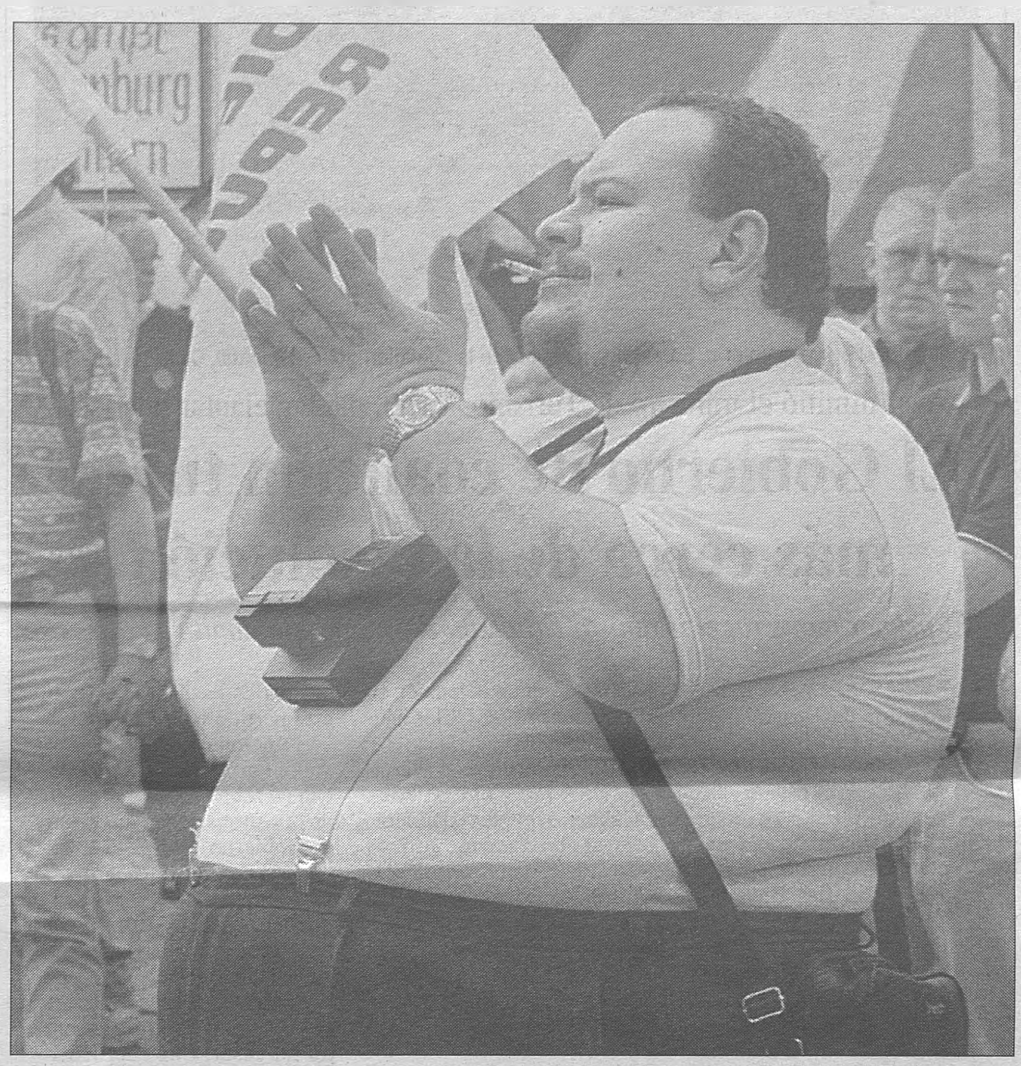

REUTER

Uno de los participantes en la manifestación celebrada ayer en Alemania por los enemigos del euro.

"Yo, y el canciller Kohl tampoco, vamos a participar en la creación de una nueva competencia comunitaria en política de empleo y no cambiaremos ni un punto ni una coma del Pacto de Estabilidad", señaló Waigel que hoy participa en el Consejo Ecofin extraordinario que debe buscar un compromiso para la cumbre de la UE.

A esta oposición gubernamental al aumento de gastos comunitarios para el empleo se sumó también Guenther Schauble, mano derecha de Kohl y jefe del grupo parlamentario de la Unión Cistianodemócrata (CDU) y Unión cristianosocial (CSU) en el Bundestag. "El tema del empleo se puede incorporar de forma más fuerte en el Pacto de Estabilidad, pero sin nuevas competencias o costes que finalmente acabarían pagando Alemania, Francia o Gran Bretaña. Pero no se debe agitar el Pacto de estabilidad", señaló.

Alemania se muestra confiada en la promesa que Jospin hizo en Poitiers de que su gobierno no quiere renegociar el Pacto de Estabilidad que Francia ya había pactado en la anterior cumbre de Dublin del pasado diciembre.

Waigel, en una entrevista que publica hoy el semanario Der Spiegel afirma: "Estoy confiado en que Francia mantendrá firme el rumbo de la estabilidad hacia la Unión Económica y Monetaria (UEM).

Por su parte, el vicepresidentre del Bundesbank, Johan Wilhelm Gaddum, se mostró menos optimista que el gobierno y el grupo parlamentario de Kohl sobre el posible acuerdo con Francia.

Temor

En declaraciones al semanario Focus, Gaddum expresó su temor de que "la disposición al compromiso por ambas partes (Alemania y Francia) esté fuertemente agotada. Los gobernantes comunitarios deben cerrar en Amsterdam un nuevo Tratado, a pesar de que por primera vez parece no funcionar el tándem motor de la Unión Europea (UE) entre Francia y Alemania, divididos sobre el euro y el empleo.

La falta de acuerdo entre París y Bonn tras el encuentro celebrado el viernes en Poitiers (Francia) pesará sobre el inicio de la cumbre de Amsterdam y puede dificultar un acuerdo sobre el nuevo Tratado europeo.

La exigencia de última hora de Francia, generada tras la victoria socialista en las elecciones legislativas, de añadir una referencia al empleo dentro del Pacto de Estabilidad del euro ha dominado la última y crucial semana de negociaciones y provocado que el Consejo Europeo se inicie el lunes con demasiados puntos abiertos.

De poco basta que el primer ministro francés, Lionel Jospin, haya aclarado que está a favor de la política de estabilidad .

El canciller alemán, Helmut Kohl, y su ministro de Finanzas, Theo Waigel, 'padre' del Pacto, no están dispuestos a cambiar nada de un compromiso que ha costado mucho negociar y sobre el que basan la fortaleza del euro.

Si no sale adelante la propuesta de que el Consejo Europeo añada al Pacto de Estabilidad una resolución sobre la coordinación de las políticas económicas y de empleo, como defiende Jospin, los Quince incumplirían su compromiso de cerrar en Amsterdam todos los puntos legislativos pendientes para el lanzamiento del euro.

Los 'verdes' mostrarán tarjetas amarillas a los políticos

Varias organizaciones ecologistas mostrarán tarjetas amarillas como advertencia a los líderes de la Unión Europea (UE) durante la Cumbre de Amsterdam, que comienza mañana, para que mantengan sus promesas ecológicas.

Las organizaciones no gubernamentales (ONG) que apoyan esta acción -entre ellas Greenpeace, WWF, Birdlife y Amigos de la Tierra- pretenden así decirles a los líderes de la UE que "no pueden perder esta oportunidad de llevar a Europa más cerca de los ciudadanos".

Ralph Hallo, miembro de la Oficina Europea de Medio Ambiente, declaró esta semana que "cualquier debilitamiento del proyecto de Tratado nos invitaría a mostrar la tarjeta roja y rechazar el Tratado de Amsterdam".

Los jefes de Estado y de Gobierno de la UE tienen previsto reunirse los días 16 y 17 de junio en la ciudad holandesa, donde examinarán la revisión que, del Tratado de Maastricht, ha hecho la Conferencia Intergubernamental (CIG).

Los patrocinadores de esta peculiar campaña ecológica de inspiración futbolística distribuirán en Amsterdam las tarjetas amarillas entre quienes deseen mostrarlas a los líderes de la UE.

Biblioteca Virtual de Castilla-La Mancha. Cuadernos manchegos. 1381, 19/6/1997.

Celebradas en Marruecos

El conservador Istiqlal, gana las elecciones municipales

AGENCIAS, RABAT. El nacionalista Partido del Istiqlal (oposición) encabezaba los resultados de los comicios municipales celebrados el viernes en Marruecos cuando se llevaba escrutado más del 40 por ciento de las circunscripciones en juego.

Según informó la televisión estatal, el Istiqlal había logrado la victoria en 1.874 de las 11.603 circunscripciones escrutadas sobre un total de 24.253.

Al Istiqlal le siguen la Agrupación Nacional de Independientes (RNI, progubernamental), con 1.577 circuncripciones, el Movimiento Popular (MP, progubernamental), con 1.560, y la Unión Constitucional" (UC, progubernamenal), con 1.358.

El primer partido de la oposición marroquí, la Unión Socialista de Fuerzas Populares (USFP) ha denunciado "flagrantes irregularidades" en todo Marruecos durante la jornada de comicios municipales.

En un comunicado detallado, la USFP denunció "compra de votos por candidatos, presiones contra electores por parte de las autoridades locales y agresiones contra militantes" de los partidos de oposición.

Según la USFP, estas irregularidades se produjeron en la práctica totalidad del territorio marroquí: Settat, Rabat, Tetuán, Tarudant, Kenitra, Uxda, El Jadida, Agadir, Mequinez, Casablanca, Tánger, Larache, y Bujador (Sáhara Occidental), entre otras localidades. La USFP presentó querellas sobre todas estas "irregularidades" ante la Comisión Nacional de Elecciones.

Estas querellas situan sin embargo a la Unión Socialista de Fuerzas Populares en una comprometida situación, ya que es uno de los partidos firmantes del pacto de "buena conducta electoral" suscrito el pasado marzo.

REUTER

En la foto, el primer ministro, Erbakan, y su socia en la coalición gubernamental, Ciller.

Ayer dimitió el ministro de Turismo, Yucel, para adelantar la crisis

El Gobierno de coalición turco, más cerca de la disolución

El primer ministro, el islamista Erbakan, tiene previsto dimitir el día 18

AGENCIAS, ANKARA. El ministro turco de Turismo, Bahattin Yucel, parlamentario del conservador Partido de la Recta Vía (DYP), dimitió ayer en un intento de poner fin a la coalición de su partido con el Gobierno del islámico Partido del Bienestar (RP), del primer ministro Necmettin Erbakan.

Yucel aununció su dimisión tras una reunión con la líder del DYP, Tansu Ciller, quien, según se ha informado, no ha logrado convencerle de que permanezca en el gabinete por otros cuatro días.

Hasan Ekinci, jefe de los diputados del DYP, declaró que Erbakan dimitirá el próximo día 18, cuando Ciller asumirá el cargo de primera ministra y formará un nuevo Gobierno hasta que se celebren las elecciones anticipadas.

Yucel manifestó que un Gobierno con el islámico RP podría aumentar la tensión en el país incluso si Ciller asume la jefatura.

La tensión entre el Ejército laico turco y el Gobierno, encabezado por los islámicos, se ha agravado en los últimos meses, y los generales declararon el jueves que usarían las armas para detener el crecimiento del fundamentalismo islámico.

Presiones

Muchos diputados del DYP presionan a Ciller para que ponga fin inmediatamente a la coalición con el RP, y recalcan que no pueden seguir en el poder después de las advertencias del Ejército, que efectuó tres golpes de Estado entre 1960 y 1980.

Un parlamentario del RP, Ertugrul Yalcinbayir, también presentó su dimisión, después de haber criticado las crecientes tendencias radicales en este partido islámico.

Funcionarios del conservador Partido de la Madre Patria (ANAP), principal partido opositor, han señalado que el Gobierno podría caer incluso antes del próximo día 18.

Por otra parte, Turquía parece haber empezado a retirar a sus tropas del norte de Irak después de más de un mes de operaciones militares contra los insurgentes del Partido de los Trabajadores del Kurdistán (PKK), informaron ayer emisoras de radio árabes.

Según testigos en la frontera turco-iraquí citados por las radios, treinta tanques pesados cruzaron por el punto de cruce de Jabur desde el Kurdistán iraquí hacia Turquía, mientras que grandes contingentes de tropas turcas se dirigían hacia la frontera.

VUELTA AL MUNDO

OBIANG PROHÍBE EL PARTIDO DE SEVERO MOTO. El presidente de Guinea Ecuatorial, general Teodoro Obiang, ha ilegalizado por medio de un decreto presidencial al Partido del Progreso (PP), que lidera el periodista guineano Severo Moto Nsa. El ministro Portavoz del Gobierno, Antonio Fernando Nve Ngu, leyó en la radio y televisión nacionales el decreto por el que Obiang disolvía el PP, uno de los principales formaciones políticas que se opone al régimen de Malabo. La ilegalización del PP se produce un día después de que las autoridades acusaran a Moto Nsa de preparar supuestamente un golpe de Estado contra el general Obiang. El pasado 16 de mayo, las autoridades angoleñas interceptaron en Cabinda un barco ruso con armamento con destino a Guinea .

APELACIÓN DE McVEIGH. Timothy McVeigh, el mayor terrorista de la historia de EEUU, que el viernes fue condenado a la pena capital, espera desde ayer las apelación de sus abogados pero sus esperanzas de eludir la celda de la muerte son casi inexistentes. El soldado condecorado de la Guerra del Golfo y uno de los autores del atentado contraa el edificio federal de Ohlahoma el 19 de abril de 1995, que costó la vida a 168 personas, no se defendió durante el juicio en Denver y no expresó ningún dolor al escuchar la condena. Stephen Jones, abogado de McVeigh, declaró que no estaba sorprendido por la decisión del jurado que pidió la pena de muerte mientras que el fiscal federal, Beth Wilkinson, expresó que la sentencia debe servir para prevenir otros ataques terroristas en EE UU.

CAEN TRES TERRORISTAS ULTRAS. Tres personas, relacionadas con el terrorismo de extrema derecha, fueron arrestadas ayer en Venecia, acusadas del atentado cometido en 1969 en la milanesa plaza Fontana, donde murieron 12 personas, y el de 1973 en la jefatura de policía de Milán, que causó cuatro víctimas.

El líder del nacionalista HDZ renovará hoy su cargo hasta el año 2002

Franjo Tudjman, virtual ganador de las elecciones presidenciales de Croacia

AGENCIAS, ZAGREB. Por segunda vez desde que en 1991 se independizó de la antigua Yugoslavia, Croacia elegirá hoy a su presidente hasta el año 2002, que volverá a ser Franjo Tudjman según todos los sondeos.

Además de Tudjman, que podría vencer ya en la primera vuelta, como "padre de la independencia" y jefe del partido nacionalista y conservador Unión Democrática Croata (HDZ), hay dos candidatos más. El escritor Vlado Gotovac preside el Partido Socio-Liberal croata (HSLS), apoyado por otros nueve partidos opositores, como el Partido Campesino Croata (HSS) y el Partido Popular Croata (HNS), los verdes y partidos regionalistas.

El tercer candidato es el profesor Zdravko Tomac, vicepresidente del ex comunista Partido social-demócrata (SDP), que permitió en 1990 la celebración de las primeras elecciones libres en Croacia y que asegura haberse convertido en un moderno partido social-demócrata de tipo occidental.

Según las encuestas, que en la joven democracia croata nunca han sido muy de fiar, Gotovac y Tomac podrían ganar en estos comicios algo más del 10 por ciento cada uno.

Un total de 4.100.000 electores, 3.700.000 de ellos en el país y 400.000 en el extranjero, se acercarán a las urnas .

REUTER

Tudjman saluda, brazos en alto, en un reciente acto electoral.

Biblioteca Virtual de Castilla-La Mancha. Cuadernos manchegos. #381, 19/6/1997

Unos 30.000 trabajadores europeos reclaman un compromiso por el empleo

Manifestaciones contra la política social de la UE

Cientos de parados culminaron una marcha a pie que comenzó el 1 de mayo

EFE, AMSTERDAM. Unas treinta mil personas asistieron a la manifestación organizada ayer en Amsterdam para protestar contra la política social y laboral de la Unión Europea (UE), según datos de la Policía, que detuvo a varios activistas anarquistas en disturbios ocasionados en la ciudad holandesa.

Las acciones de protesta en la ciudad holandesa comenzaron tan sólo dos días antes de la celebración de la Cumbre Europea de Amsterdam, que se presenta difícil por las posiciones confrontadas de Francia y Alemania sobre la inclusión de medidas a favor del empleo en el Pacto de Estabilidad, propuesta por Francia, y la negativa del Gobierno germano de introducir cambios.

Como preludio a la Cumbre, las manifestaciones en la capital holandesa se multiplican estos días, la de ayer, la más importante, comenzó a las 13.00 horas. En la concentración había pancartas en todos los idiomas comunitarios, música, globos y banderas sindicales que portaban representantes de organizaciones obreras y de empleados de países europeos.

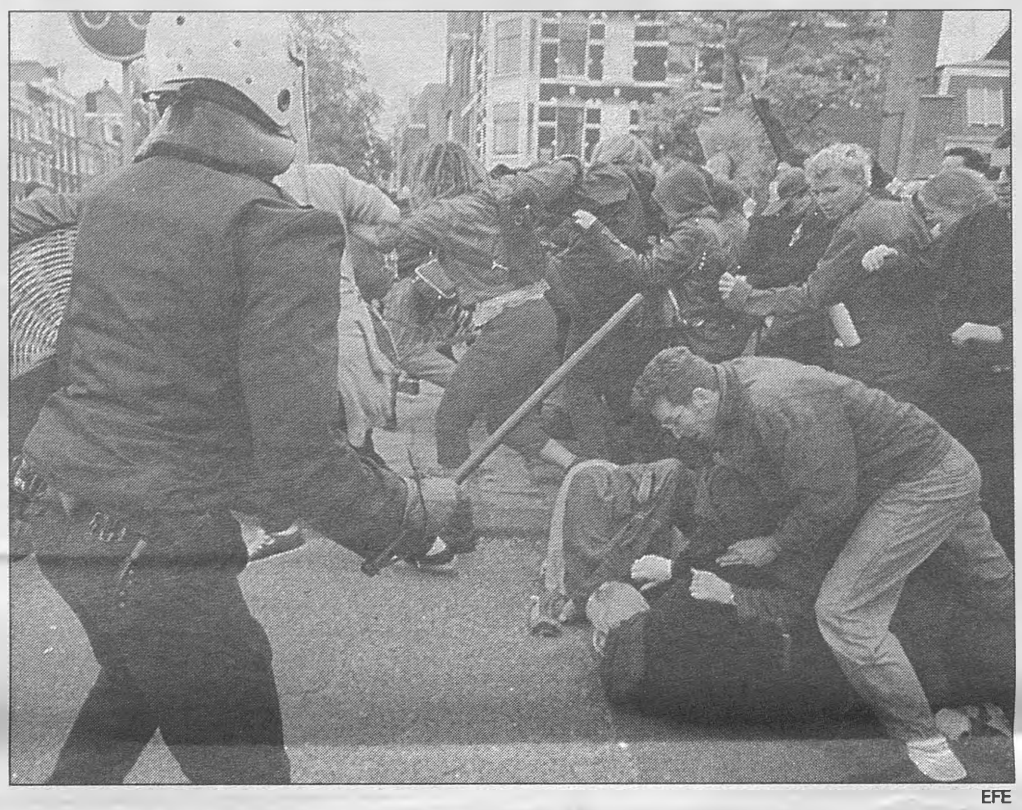

EFE

La Policía holandesa cargó contra grupos de manifestantes que acudieron ayer a Amsterdam.

Héroes del día

En el centro de la ciudad, en el Dam, el lugar de concentración de los manifestantes, los héroes del día fueron los 400 parados de 10 países europeos que llegaron caminando a Holanda, entre los que había numerosos españoles, belgas, italianos y británicos.

Entre los "caminantes", algunos mayores de 50 años, había varios que comenzaron la marcha a pie el 1 de mayo, Día del Trabajo, en sus países de origen y, según personal sanitario que los ha atendido en Amsterdam, mostraban pequeñas lesiones en las piernas, consecuencia de la caminata.

También 150 obreros de la planta de Renault en Vilvorde (Bélgica) llegaron al Dam para exigir un "código laboral que defienda los derechos de los trabajadores".

Por su parte, la Policía detuvo en la noche del viernes a catorce personas pertenecientes a grupos anarquistas que viajaron especialmente desde Hannover (Alemania) para protestar contra la UE, destruyeron cristales de automóviles y una puerta en una estación policial en el centro de Amsterdam.

Finalmente, otros dos holandeses fueron detenidos al ser sorprendidos pegando carteles, dentro de la campaña que en Amsterdam llama a la revuelta y a asesinar a los líderes de la UE.

Unos quince mil policías de toda Holanda se encuentran en "alerta roja", además de los hospitales y ambulancias del sector céntrico para el caso de que se produzcan disturbios.

Mientras tanto, en España, el ministro de Economía, Rodrigo Rato, ratificó que es "favorable" a coordinar las políticas económicas de la Unión Europea para la creación de empleo, y confió en que en las próximas horas se logre un acercamiento entre las posiciones francesas y las que defienden los restantes países.

Rato, que asistió al acto organizado por el PP para conmemorar el XX aniversario de la democracia, afirmó que, aunque la cumbre franco-alemana terminó sin acuerdo, este podría producirse en el Consejo Europeo que comienza el lunes.

Según una encuesta del CIS, la mayoría de los desempleados no aceptaría cambiar de residencia

Los parados no están dispuestos a trabajar por un salario bajo o un mal horario laboral

YA, MADRID. Casi un tercio de los parados españoles no aceptaría un empleo que tuviese un salario bajo, un mal horario o que les obligase a cambiar de residencia, a pesar de que el 57,3 por 100 duda que a lo largo de este año pueda conseguir una ocupación, frente a un 38,4 por 100 que sí tiene esperanza de hacerlo, según se desprende de un estudio que con el nombre "actitudes ante el desempleo y el trabajo", ha realizado el Centro de Investigaciones Sociológicas (CIS).

En cualquier caso, la mayoría de los parados aceptaría el empleo que.les ofreciesen aunque no se ajuste a lo que buscan.

Así, dos de cada tres estarían dispuestos a cambiar de residencia por un buen empleo aunque tengan que cambiar de residencia; la cuarta parte aceptaría un empleo con buen salario aunque de cualificación inferior o un empleo a tiempo parcial con menos salario y algo más de la mitad también cogería un trabajo con buenas condiciones laborales aunque tuviera un mal horario para compaginarlo con otras cosas. Más reticencias se producen ante un empleo con salario bajo, ya que sólo lo aceptaría el 47,5 por 100 de los parados.

Los que tienen actualmente un trabajo remunerado serían más exigentes a la hora de buscar trabajo si se quedaran en paro, aunque seis de cada diez confiesan que les sería difícil encontrar otro empleo y el 80 por 100 asegura que no cree que vaya a buscarlo a lo largo de este año porque no lo va a perder.

La encuesta indica que, en cualquier caso, las personas que tienen un empleo están satisfechos del mismo ya que lo consideran seguro (64,5 por 100), les proporciona una formación continua (52,5), es interesante (69,8), se ajusta a la formación que han recibido (64,7), les permite trabajar independientemente (60) y con él pueden ayudar a otras personas (65,6).

Sin embargo, dos de cada tres españoles se quejan de quesus empleos les aporta bajos ingresos.

Asegura Confemetal

"El sistema actual de prestaciones es inviable"

YA, MADRID. La patronal de industrias del sector del metal (Confemetal), en su último Informe de Coyuntura Económica y Laboral, insta al conjunto de la sociedad española a abrir un debate sobre el futuro de las prestaciones sociales en España, porque, a su juicio, mantener el sistema actual en el futuro es "inviable".

Confemetal señala que a finales de 1996, según datos del Ministerio de Trabajo y Asuntos Sociales, cada prestación (subsidios de desempleo y pensiones) estaba soportada por 1,48 cotizantes. En diciembre de 1996 había poco más de 12,5 millones de afiliados a la Seguridad Social, 7,1 millones de pensionistas y 1,34 millones de beneficiarios de prestaciones por desempleo.

Con estos datos, Confemetal estima que una prestación media de unas 90.000 pesetas mensuales debería apoyarse en una aportación mensual media por trabajador cercana a las 60.000 pesetas.

Baja natalidad

Además del "evidente desequilibrio que se desprende de estas cifras", a juicio de Confemetal hay que tener en cuenta también que España registra la tasa de natalidad más baja de Europa y una de las mayores esperanzas de vida de los países de nuestro entorno.

Por ello, cree que mantener a largo plazo el sistema de prestaciones en la situación actual "es inviable y, o bien habrá que reducir el número de perceptores, o habrá que redimensionar el volumen de sus percepciones". En opinión de Confemetal, "será necesario contemplar la posibilidad de repartir la financiación del sistema de un modo eficaz entre Estado, empresas y ciudadanos , sin que ello suponga en ningún caso renunciar al principio fundamental de solidaridad entre generaciones, ni perjudicar a los más dependientes del sistema de protección social".

Confemetal considera que en un momento en el que la economía está en vías de solución de otros problemas estructurales, es necesario aprovechar la coyuntura favorable para afrontar este asunto "sin apriorismos de ningún tipo y con la única premisa de que dar la espalda a la cuestión es la peor forma de enfrentarse a él".

Por otra parte, el secretario de Acción sindical de UGT, Tony Ferrer, recordó ayer que los salarios, en contra de lo dicho por el Gobierno y la patronal, no son los culpables de la subida de la inflación. Por el contrario, Ferrer aseguró que los trabajadores han perdido poder adquisitivo.

Biblioteca Virtual de Castilla-La Mancha. Cuadernos manchegos. #381, 19/6/1997.

Según Trabajo

El temporero puede trabajar nueve meses al año

YA, MADRID. El Ministerio de Trabajo y Asuntos Sociales considera que si los trabajadores temporeros agrícolas estuvieran bien informados y organizados podrían realizar más trabajos de temporada en las distintas campañas que hay dentro del país durante al menos nueve meses al año.

Según Trabajo, las distintas campañas agrícolas posibilitan que los temporeros puedan trabajar al menos nueve meses al año. La plantilla itinerante de temporeros podría iniciar cada año su labor en febrero con la recogida de la fresa de Huelva, para continuar de marzo a septiembre con la cereza, el espárrago y el tabaco de Cáceres.

De septiembre a octubre podrían trabajar en la vendimia en Castilla-La Mancha, de diciembre a marzo con la aceituna de Jaén, de marzo a junio con el espárrago de Navarra, de mayo a octubre con la fruta de Huesca y Lleida, en septiembre con la vendimia de Barcelona, de septiembre a junio con los cítricos de Levante y de octubre a marzo con las hortalizas de Murcia.

Afectados por inundaciones de Andalucía y Valencia y patateros de Madrid

Hacienda rebaja el IRPF a los agricultores en la Renta 96

Las declaraciones con derecho a devolución finalizan el día 20

MANUEL GONZÁLEZ
Redacción. **Madrid**

Los agricultores afectados por las inundaciones de Andalucía y Valencia, así como los cultivadores de patatas de la Comunidad de Madrid y Cantabria tendrán que presentar una declaración de la Renta complementaria a la que hayan realizado en este ejercicio como consecuencia de que el pasado día 11 el Ministerio de Hacienda aceptó rebajar los módulos del IRPF de 1996 a esos colectivos.

Así, tras las reuniones mantenidas entre ASAJA y responsables y Hacienda, el BOE de dicha fecha ha rebajado entre un 25 y un 30 por 100 los módulos en los municipios y producciones afectadas por las inundaciones y la reducción de los módulos a los productores de patata a cero en la Comunidad de Madrid y Cantabria.

Para ASAJA esta reducción supondrá una minoración del rendimiento neto para aquellos agricultores y ganaderos afectados, "ahorrando al sector varios miles de millones de pesetas".

Mientras, el Ministerio de Hacienda tiene previsto que el 75 por 100 de las solicitudes de devoluciónde la Renta 96 - cuyo plazo finaliza el día 20 y el 30 para las que salgan a pagar- se realice antes de finalizar el próximo mes de octubre.

YA

Hacienda prevé finalizar las devoluciones antes de octubre.

Visita al olivar andaluz

Ofensiva diplomática contra la reforma

G.R. GRANADA. La ministra de Agricultura, Pesca y Alimentación, Loyola de Palacio, giró ayer una nueva visista a los olivares andaluces dentro de la ofensiva diplomática para frenar la reforma del aceite de oliva propuesta por el comisario europo de agricultura Franz Fischler.

De Palacio demostró a los ministros de Suecia y Finlandia, Annika Aanbberg y Matti Kalevi Hernila, la ausencia de fraude en el olivar andaluz y, por lo tanto, el rechazo español en ese sentido a la argumentación para plantear la reforma del sector para cambiar las actuales ayudas a la producción y consumo por subvenciones al árbol.

Tras un descanso en su recorrido por el olivar granadino y las almzaras, De Palacio afirmó que los objetivos de la visita "se están cumpliendo" porque los ministros de Finlandia y Suecia están comprendido el esfuerzo de modernización del sector y el control de la producción española, con un escaso margen para cualquier tipo de fraude.

LOTERIA NACIONAL

SORTEO DEL DIA 14 DE JUNIO DE 1997

Doce series de 100.000 billetes cada una

SORTEO 48/97

Lista acumulada de las cantidades que han correspondido a los números premiados, clasificados por su cifra final

Estos premios podrán cobrarse hasta el día 15 de septiembre de 1997, INCLUSIVE

0

Números	Pesetas
69600	50.000
69610	50.000
69620	50.000
69630	50.000
69640	50.000
69650	50.000
69660	50.000
69670	50.000
69680	50.000
69690	50.000
92100	50.000
92110	50.000
92120	50.000
92130	50.000
92140	50.000
92150	50.000
92160	50.000
92170	50.000
92180	50.000
92190	50.000

Terminaciones

0920	125.000
8470	125.000
000	25.000
40	10.000

1

Números	Pesetas
69601	55.000
69611	55.000
69621	55.000
69631	55.000
69641	55.000
69651	55.000
69661	55.000
69671	55.000
69681	55.000
69691	55.000
92101	55.000
92111	55.000
92121	55.000
92131	55.000
92141	55.000
92151	55.000
92161	55.000
92171	55.000
92181	55.000
92191	55.000

Terminaciones

531	30.000
681	30.000
1	5.000

2

Números	Pesetas
69602	50.000
69612	50.000
69622	50.000
69632	50.000
69642	50.000
69652	50.000
69662	50.000
69672	50.000
69682	50.000
69692	50.000
92102	50.000
92112	50.000
92122	50.000
92132	50.000
92142	75.000
92152	50.000
92162	50.000
92172	50.000
92182	50.000
92192	50.000

Terminaciones

2842	125.000
8182	125.000
142	25.000

3

Números	Pesetas
69603	50.000
69613	50.000
69623	50.000
69633	50.000
69643	75.000
69653	50.000
69663	50.000
69673	50.000
69683	50.000
69693	50.000
92103	50.000
92113	50.000
92123	50.000
92133	50.000
92143	50.000
92153	50.000
92163	50.000
92173	50.000
92183	50.000
92193	50.000

Terminaciones

643	25.000

4

Números	Pesetas
69604	50.000
69614	50.000
69624	50.000
69634	50.000
69644	50.000
69654	656.500
69664	50.000
69674	50.000
69684	50.000
69694	50.000
92104	50.000
92114	50.000
92124	50.000
92134	50.000
92144	50.000
92154	50.000
92164	1.200.000
92174	50.000
92184	50.000
92194	50.000

5

Números	Pesetas
69605	55.000
69615	55.000
69625	55.000
69635	55.000
69645	55.000
69655	10.000.000
69665	80.000
69675	55.000
69685	55.000
69695	55.000
92105	55.000
92115	55.000
92125	55.000
92135	55.000
92145	55.000
92155	55.000
92165	50.000.000
92175	55.000
92185	55.000
92195	55.000

Terminaciones

185	80.000
295	30.000
765	55.000
65	30.000
5	5.000

6

Números	Pesetas
69606	50.000
69616	50.000
69626	50.000
69636	50.000
69646	50.000
69656	656.500
69666	50.000
69676	50.000
69686	50.000
69696	75.000
92106	50.000
92116	50.000
92126	50.000
92136	50.000
92146	50.000
92156	50.000
92166	1.200.000
92176	50.000
92186	50.000
92196	50.000

Terminaciones

696	25.000

7

Números	Pesetas
69607	55.000
69617	55.000
69627	55.000
69637	55.000
69647	55.000
69657	55.000
69667	55.000
69677	55.000
69687	55.000
69697	55.000
92107	55.000
92117	55.000
92127	55.000
92137	55.000
92147	55.000
92157	55.000
92167	55.000
92177	55.000
92187	55.000
92197	55.000

Terminaciones

887	30.000
07	15.000
7	5.000

8

Números	Pesetas
69608	50.000
69618	50.000
69628	50.000
69638	50.000
69648	50.000
69658	50.000
69668	50.000
69678	50.000
69688	50.000
69698	50.000
92108	50.000
92118	50.000
92128	50.000
92138	50.000
92148	50.000
92158	50.000
92168	50.000
92178	50.000
92188	50.000
92198	50.000

Terminaciones

048	25.000
38	10.000

9

Números	Pesetas
69609	50.000
69619	50.000
69629	50.000
69639	50.000
69649	50.000
69659	50.000
69669	50.000
69679	50.000
69689	50.000
69699	50.000
92109	50.000
92119	50.000
92129	50.000
92139	50.000
92149	50.000
92159	50.000
92169	50.000
92179	50.000
92189	50.000
92199	50.000

Terminaciones

6339	125.000
229	25.000

ESTE SORTEO ADJUDICA 4.254.120 DECIMOS PREMIADOS POR UN IMPORTE TOTAL DE 4.199.996.000 PESETAS

	FRACCION	SERIE	PREMIO ACUMULADO
PREMIO ESPECIAL 395.000.000 Ptas. Núm. 92165 PRIMER PREMIO	10.ª	4.ª	400.000.000

Biblioteca Virtual de Castilla-La Mancha. Cuadernos manchegos. #381, 19/6/1997.

Por los exámenes finales

100 por 100 de ocupación en las bibliotecas universitarias

E.P., MADRID. La llegada de los exámenes de final de curso pone de manifiesto el déficit de infraestructuras de la universidad madrileña. La masificación de las aulas se traslada en esta época a las bibliotecas. De tal manera que la directora de Biblioteca de la Universidad Complutense, Marta Torres, señaló que desde el pasado 19 de mayo las bibliotecas de la Facultad de Geografía e Historia y la de Económicas y Empresariales (en Somosaguas), han tenido que ampliar sus horarios. En concreto, abren sus puertas desde las nueve de la mañana hasta las once de la noche los días de diario y de nueve a nueve los sábados.

Según Torres es precisamente este día cuando se registra el mayor volumen de asistencia, hasta el punto que en la Facultad de Económicas deben habilitarse salas complementarias, dado que las 450 plazas de la biblioteca resulta insuficiente ante la afluencia de estudiantes. No obstante, los responsables de las bibliotecas han descartado la posibilidad de abrir las aulas para el estudio durante la noche. El año pasado esta iniciativa tuvo escaso seguimiento en el alumnado.

EMT en el campus

La Universidad Complutense ha llegado a un acuerdo con la Empresa Municipal de Transportes para que los autobuses que cubren la línea Moncloa-Somosaguas también amplíen su horario. De manera que los alumnos puedan acceder en transporte público a este campus universitario. El servicio se prolonga hasta las once menos cuarto en diario y hasta las ocho y media los sábados.

El alcalde asegura que "no hay que tener piedad con los narcotraficantes"

La heroína dobla su precio por el cerco policial

La oposición pide metadona para los toxicómanos en los puntos de venta

C.M/AGENCIAS, MADRID. La tensión continua en los poblados chabolistas de La Celsa, La Rosilla, Torregrosa, La Quinta y el Cerro la Mica donde los toxicómanos acuden en busca de heroína. Una necesidad que ven frustrada por el cerco policial que la delegación del Gobierno mantiene desde el pasado 6 de junio. La primera consecuencia es que el precio de la droga se ha duplicado en una semana y la poca que se puede comprar está más adulterada de lo habitual. Así, se ha pasado de los enfrentamientos entre los drogodependientes y las fuerzas del orden, a las agresiones entre proveedores y consumidores. En la madrugada de ayer dos personas resultaron heridas en el poblado de La Celsa en una reyerta entre toxicómanos y traficantes. Una tercera persona resultó herida de bala en San Cristóbal de los Ángeles, en lo que según la Policía se trata de un ajuste de cuentas.

Además, 300 toxicómanos en La Quinta y 400 en La Celsa, mantuvieron una actitud agresiva contra los agentes que no les permitían acceder a los poblados a comprar droga.

33 detenciones

El delegado del Gobierno en el Plan Nacional sobre Drogas, Gonzalo Robles, destacó que en la semana que lleva abierto el cerco policial se han producido 33 detenciones de narcotraficantes y se han incautado 60 kilogramos de heroína. Robles subrayó que el Ejecutivo está "firmemente decidido" a combatir el tráfico de drogas tanto con represión policial como con atención sanitaria a los afectados. En el mismo sentido se manifestó el alcalde, José María Álvarez del Manzano, para quien no cabe la "piedad con los narcotraficantes". El primer edil destacó que es intolerable que "existan personas que vivan en chabolas con un Mercedes delante y que vendan droga y encima tengamos que dar una casa porque están en el plan de rehabilitación de viviendas". Manzano afirmó que la lucha contra la droga debe apoyarse en tres pilares: prevención, rehabilitación y represión contra los traficantes.

YA

Los toxicómanos deambulan por los poblados, ante la mirada de la policía, sin poder comprar la droga.

Por su parte, los grupos municipales de oposición manifestaron ayer su malestar por los acontecimientos de los últimos días. Así, IU aprobó una resolución condenatoria del cerco policial. La concejala de la coalición, Marisa Castro, pidió que en los accesos a los puntos de venta, se instalen unidades móviles de reparto de metadona.

El grupo municipal socialista adelantó que la próxima semana solicitará una reunión urgente del Consejo de Seguridad Ciudadana y de la Comisión Especial Antidroga, que preside Álvarez del Manzano. El edil del PSOE, Eugenio Morales, aseveró que con las medidas represivas puestas en marcha, sólo se ha logrado una situación de violencia insostenible.

El delegado del Gobierno, Pedro Núñez Morgades, adelantó que se va a poner en marcha "un programa de captación de drogadictos o de sus familias para persuadirles sobre su rehabilitación". Núñez señaló que el Insalud se ha comprometido a habilitar las 500 plazas de suministro de metadona que tenía pendientes.

El presidente regional, Alberto Ruiz Gallardón, ordenó que los servicios de salud de la CAM apoyen a los toxicómanos privados de su dosis por la actuación policial.

AL PIE DEL MADROÑO GERMÁN LOPEZARIAS

La anisakiasis

Suena a japonés desesperado, a kamikaze y en el fondo es posible que sólo quiera decir colitis. Es la conspiración morbosa de un bacilo sin escrúpulos y un afán testarudo de comer por comer. Afecta a bares, chiringuitos y demás lugares donde se adoba con comida el pelotazo. Ha hundido en la miseria momentánea a los fabricantes de boquerones en vinagre. El boquerón y el vinagre está a punto de romper su buena relación por culpa de esos infatigables investigadores que tratas de preservar el organismo de los millones de enemigos que le acechan. Hoy es el anisakiasi, pero mañana habrá otro bacilo que desbanque a este y pasará a la historia como aquel piojo verde, que ni era piojo ni era verde y sirvió para que se inventara el DDT y se forraran sus fabricantes. Todos los siglos han tenido su peste, menos este que ha tenido varias y a todas se las ha vencido gracias a la ingeniería de la higiene.

He tenido siempre cierta prevención a los calamares a la romana, desde que en mi adolescencia baje a los servicios infectos de un bar y vi que los limpiaban en un barreño de agua sucia. Me producen especial rechazo los pinchos morunos desde que los vi hacer en Marruecos. Y como con aprensión las angulas por haber pasado mi niñez en Bilbao y ver como las secaban al sol con tabaco sacado de colillas. Sin embargo, entre mis platos preferidos y a los que procuro no renunciar, están las angulas, los calamares a la romana y los pinchos morunos. Morbosidad humana. Hay que mejorar la especie y la preocupación del concejal Simón Viñals porque en los bares se cuide la higiene, repercutirá en la salud de los madrileños. El intervencionismo municipal prolongará nuestra vida. Siempre es mejor llegar a la posteridad que pasar a ella.

El sistema permite abrir y cerrar los accesos automáticamente

El Metro instalará cancelas automáticas en toda la red

E.P., MADRID. El Metro tendrá todas las estaciones de la red con cancelas automatizadas antes de final de año. Al menos así lo anunció ayer la dirección de la empresa. Para ello, se invertirán 450 millones de pesetas, dado que el precio de cada cancela se aproxima a los tres millones de pesetas. El metropolitano ya tiene en funcionamiento 17 cancelas automatizadas en otras tantas estaciones desde principios de año. El funcionamiento ha sido tan satisfactorio, según la empresa, que el sistema será aplicado a todas las estaciones en los próximos meses.

Este sistema permite la apertura y el cierre de la puerta de acceso a la estación de manera automática y programada. Según fuentes de la compañía, en un futuro, se podrán manejar a distancia mediante un telemando. Tanto la apertura como el cierre serán programados con arreglo a criterios de tiempo y su regulación dependerá de la línea y el acceso del que se trate, teniendo en cuenta la afluencia de público.

El portavoz de Metro adelantó que en un futuro próximo, estas cancelas automatizadas que ahora son un prototipo, cuando estén definitivamente instaladas, podrán manejarse desde una central de control.

Biblioteca Virtual de Castilla-La Mancha. Cuadernos manchegos. #381, 19/6/1997.

Un inspector de Hacienda

Exigía dinero a los ciudadanos a los que inspeccionaba

E.P., MADRID. El Tribunal Supremo ha dictado una sentencia, en la que confirma la condena por un delito de cohecho al inspector de Hacienda destinado en Ciudad Real, Juan José C.B., por exigir a varios contribuyentes que le pagasen distintas cantidades de dinero a cambio de informar favorablemente en las devoluciones solicitadas o de firmar actas de conformidad por menos dinero que el que deberían pagar.

El procesado ha sido condenado a cinco meses de arresto y ocho años de inhabilitación para ejercer el cargo de inspector de Finanzas del Estado.

Juan José C.B. examinó las declaraciones del IRPF de 1991 y 1992 de un contribuyente, a quien exigió que se le pagase el 50 por ciento de la devolución que solicitaba, en el primero de esos ejercicio, y de un millón de pesetas, para hacer lo propio en el segundo. El acusado informo favorablemente de la devolución íntegra solicitada, comunicándolo posteriormente al contribuyente "exigiéndole el pago de la cantidad prometida en varias ocasiones", a lo que no accedió.

Además, exigió dos millones a una empresa, a la que inspeccionó por haber omitido la declaración de algunos rendimientos financieros, para firmar un acta de conformidad y evitar el perjuicio económico para la empresa.

El agredido, en estado grave, no pudo identificar a los ocupantes del coche

Atropellan tres veces a un travesti en la Casa de Campo

Una protituta y su chulo, apaleados de madrugada por un desconocido

AGENCIAS, MADRID. Un travesti que ejercía la prostitución en la madrileña Casa de Campo resultó ayer herido de gravedad tras haber sido atropellado tres veces consecutivas por un vehículo que inmediatamente se dio a la fuga, según declaró la víctima a los sanitarios que le atendieron.

Fuentes del hospital Clínico señalaron ayer que la víctima, J.L.B., sufre un politraumatismo muy severo con pronóstico muy grave, por lo que permanece ingresado en la Unidad de Cuidados Intensivos de este centro sanitario.

Los hechos sucedieron en torno a la una de la madrugada, en el cruce de la carretera que bordea el lago de la Casa de Campo y el camino que conduce al teleférico, donde numerosos travestis se concentran por las noches para buscar clientes.

Según relató la víctima a los efectivos del SAMUR que acudieron al lugar del suceso, un vehículo le había arrollado tres veces, dándose posteriormente a la fuga, sin que el travesti pudiera ofrecer más detalles de lo ocurrido.

El herido ingresó en el Clínico a la 01.40 horas, después de recibir una primera atención de urgencia por la dotación de la ambulancia del SAMUR, que le atendió de numerosas contusiones torácicas y heridas por abrasión en brazos y piernas, según señalaron fuentes de este servicio municipal.

Apaleados de madrugada

Por otro lado, también en Madrid, una prostituta y su chulo fueron víctimas en la madrugada de ayer de la violencia de un individuo de gran corpulencia y se encuentran ingresados en centros hospitalarios de la capital recuperándose de las lesiones que este les produjo.

Los hechos sucedieron alrededor de las cinco y media de la madrugada. La prostituta y el proxeneta se encontraban en ese momento en la calle Francisco Gervás, en el distrito de Tetuán.

Según el testimonio ofrecido por las víctimas a los miembros del Samur que les atendieron, un individuo de gran corpulencia se acercó hasta donde se encontraban y, sin mediar palabra, comenzó a golpearles brutalmente.

El agresor golpeó con tal fuerza a la mujer, que le arrancó todas las piezas dentales de la parte de arriba de la boca. Por su parte, el proxeneta recibió una lluvia de golpes en la cara que le dejó el rostro prácticamente irreconocible.

Una dotación del Samur se desplazó al lugar para atender a los dos heridos, que aseguraron que la agresión se produjo sin motivo alguno. La mujer fue trasladada al Gregorio Marañón, donde continúa hospitalizada, mientras que el hombre fue ingresado en la Ciudad Sanitaria La Paz.

Policía corrupto

E.P. BILBAO. La Audiencia de Bilbao mantiene abiertas las diligencias por las denuncias y la documentación aportadas por dos agentes del Cuerpo Nacional de Policía contra un oficial al que acusan de amenazar a prostitutas con la deportación a sus países si no trabajaban para él en un club de la localidad lucense de Vivero.

Según los denunciantes, el agente aseguraba a las prostitutas que no debían preocuparse de su situación ilegal, "pues el las protegería de las resoluciones de expulsión pendientes".

Dentro de ataudes

Encuentran restos de dos cadáveres en un vertedero

E.P., PONTEVEDRA. Los restos mortales de dos personas depositados en sendos ataúdes fueron encontrados a primera hora de ayer en el vertedero de A Estrada (Pontevedra) por una persona que se encontraba rebuscando en el lugar.

Los dos cuerpos corresponden a una mujer y un hombre fallecidos hace más de dos años, según los primeros indicios de los expertos forenses. Los restos de la señora aparecieron decapitados y en ambos casos con evidentes signos de descomposición.

El primer ataúd, que estaba dañado, contenía los restos de una mujer, aunque sin la cabeza. Posteriormente, al remover la basura se encontró una segunda caja, con restos humanos de un hombre. Aunque en principio se pensó que podía tratarse de un 'despiste' del personal de limpieza, que desde hace días procede a la limpieza del Camposanto, rápidamente se descartó esta hipótesis al recabar los datos sobre el procedimiento de limpieza de este recinto. Los daños en los ataúdes hacen suponer que fueron tirados al vertedero.

En el distrito Centro

Detienen a cuatro personas por tráfico de estupefacientes

E.P., MADRID. La Policía ha detenido a cuatro colombianos, un hombre y tres mujeres, acusados de un delito de tráfico de drogas. Los traficantes escondían la droga en un domicilio del distrito Centro y la distribuían en esa zona. Los detenidos son Luis Antonio E.S., de 36 años; Marleny G.R., de 46; Sandra Lucía G.A., de 24 y Diana Jazmín A.S., de 20.

Mientras vigilaban el domicilio, los agentes observaron que uno de las traficantes subía al piso y regresaba rápidamente al coche. En ese momento fue detenido y se le intervinieron 50 gramos de cocaína en cápsulas, una balanza digital de y un envase con restos de droga. En la vivienda se incautaron de otros 540 gramos de cocaína en cápsulas y 180 gramos de la misma sustancia en polvo.

EFE

Ocho heridos, en un incendio provocado en un bar. Ocho personas, entre ellas una niña de 5 meses, sufrieron heridas e intoxicación por inhalación de humo a consecuencia de un incendio provocado registrado ayer por la mañana en un bar del barrio de Gros de San Sebastián. El fuego se inició a las 4,35 de la madrugada cuando unos desconocidos prendieron fuego a las sillas y las mesas de plástico que estaban apiladas en los soportales exteriores del bar 'Tendido Cinco', ubicado en la plaza del Txofre del barrio donostiarra de Gros. En la foto, labores de limpieza y deseescombro realizadas ayer por la mañana tras el incendio.

La Policía Nacional

Acusan a la Guardia Civil de impedir aclarar un caso

EFE, MADRID. La Policía ha denunciado a la Guardia Civil por intentar impedir que concluyan las investigaciones sobre la mujer que intentó matar a su marido inyectándole amoniaco cuando este se encontraba convaleciente en el Hospital de Getafe, para cobrar el seguro de vida de 20 millones.

La denuncia se basa en la negativa de la jueza de guardia de Ciudad Real a permitir la inspección del garaje donde explosionó misteriosamente el coche del marido, provocándole graves heridas. La jueza alegó que la Guardia Civil ya había precintado el recinto para investigar el presunto primer intento de asesinato de la mujer, cuando los mismos guardias habían dicho varias veces a los agentes que no habían reabierto el caso.

los policías encargados de las pesquisas, que tuvieron que regresar a Madrid sin lograr permiso para la inspección, han comunicado estos incidentes al juzgado de instrucción número 6 de Getafe, encargado de las investigaciones por el intento de asesinato.

Biblioteca Virtual de Castilla-La Mancha. Cuadernos manchegos. #381, 19/6/1997.

IMEFE
INSTITUTO MUNICIPAL PARA EL EMPLEO Y LA FORMACIÓN EMPRESARIAL

EL INSTITUTO MUNICIPAL PARA EL EMPLEO Y LA FORMACIÓN EMPRESARIAL DEL EXCELENTÍSIMO AYUNTAMIENTO DE MADRID

convoca

CURSOS DE FORMACIÓN PARA FUTUROS EMPRESARIOS

Cofinanciados por el Fondo Social Europeo y el Excmo. Ayuntamiento de Madrid (MATRÍCULA GRATUITA)

Si tienes un proyecto empresarial o quieres abrir tu propio negocio, te ofrecemos los siguientes cursos de formación empresarial:

CÓDIGO	CURSO	PERFIL	HORAS
971FE01	CREACIÓN Y GESTIÓN DE UNA EMPRESA PARA EMPRENDEDORES	BUP/FP CON CONOCIMIENTOS BÁSICOS SOBRE EL TEMA	300
971FE02	GESTIÓN DE ESTABLECIMIENTOS COMERCIALES	LICENCIADO/DIPLOMADO, BUP/FP, CON CONOCIMIENTOS BÁSICOS SOBRE EL TEMA	400
971FE03	LA FRANQUICIA COMO ACTIVIDAD EMPRESARIAL	LICENCIADO/DIPLOMADO CON CONOCIMIENTOS BÁSICOS SOBRE EL TEMA	300
971FE04	GESTIÓN DE PYMES	LICENCIADO/DIPLOMADO CON CONOCIMIENTOS BÁSICOS SOBRE EL TEMA	400
971FE05	TÉCNICAS DE VENTA Y POLÍTICA COMERCIAL	CONOCIMIENTOS BÁSICOS SOBRE EL TEMA	250
971FE06	DISTRIBUCIÓN COMERCIAL	BUP/FP, CON PROYECTO EMPRESARIAL	200
971FE07	MARKETING TURÍSTICO, COMO GESTIONAR UN ESTABLECIMIENTO DE TURISMO RURAL	CONOCIMIENTOS BÁSICOS SOBRE EL TEMA, CON PROYECTO EMPRESARIAL	300
971FE08	LA CALIDAD APLICADA A LA EMPRESA	LICENCIADO/DIPLOMADO	150
971FE09	IMAGEN COMERCIAL Y ESCAPARATISMO	CONOCIMIENTOS BÁSICOS SOBRE EL TEMA	200
971FE10	CAPTACIÓN Y FIDELIZACIÓN DE CLIENTES	CONOCIMIENTOS BÁSICOS SOBRE EL TEMA, CON PROYECTO EMPRESARIAL	150
971FE11	IMPORTACIÓN-EXPORTACIÓN DE BIENES Y SERVICIOS	LICENCIADO/DIPLOMADO	250
971FE12	LA RESPONSABILIDAD DEL ADMINISTRADOR EN LAS SOCIEDADES MERCANTILES	BUP/FP	100
971FE13	CURSO PRÁCTICO DE SEGURIDAD SOCIAL Y NÓMINAS	CONOCIMIENTOS BÁSICOS SOBRE EL TEMA	200
971FE14	INSTRUMENTOS DEL TRÁFICO MERCANTIL	BUP/FP	100
971FE15	LOCALIZACIÓN DE ESTABLECIMIENTOS, ARRENDAMIENTOS Y TRASPASOS	CON PROYECTO EMPRESARIAL	100
971FE16	INSTRUMENTOS FINANCIEROS PARA LA EMPRESA	BUP/FP, CON PROYECTO EMPRESARIAL	100
971FE17	LA FISCALIDAD PARA EMPRESARIOS INDIVIDUALES	LICENCIADO/DIPLOMADO, BUP/COU O CONOCIMIENTOS BÁSICOS SOBRE EL TEMA	200
971FE18	LA FISCALIDAD DE LAS SOCIEDADES MERCANTILES	LICENCIADO/DIPLOMADO, BUP/COU, CONOCIMIENTOS BÁSICOS SOBRE EL TEMA	200
971FE19	GESTIÓN DE IMPAGADOS	BUP/FP, CON PROYECTO EMPRESARIAL	150
971FE20	EFECTOS Y CONSECUENCIAS DEL CAMBIO A LA MONEDA ÚNICA EUROPEA	LICENCIADO/DIPLOMADO	100
971FE21	INFORMÁTICA APLICADA A LA EMPRESA (NIVEL BÁSICO)	CONOCIMIENTOS BÁSICOS SOBRE EL TEMA	200
971FE22	INFORMÁTICA APLICADA A LA EMPRESA (NIVEL AVANZADO)	BUP/FP, CONOCIMIENTOS BÁSICOS SOBRE EL TEMA	350
971FE23	INTERNET AL SERVICIO DE LA EMPRESA	LICENCIADO/DIPLOMADO, BUP/COU O CONOCIMIENTOS BÁSICOS SOBRE EL TEMA	150
971FE24	CREACIÓN DE EMPRESAS MEDIANTE SIMULACIÓN POR ORDENADOR	CON PROYECTO EMPRESARIAL	300
971FE25	NUEVAS TECNOLOGÍAS APLICADAS AL MUNDO EMPRESARIAL	LICENCIADO/DIPLOMADO CON PROYECTO EMPRESARIAL	200
971FE26	SOPORTE INFORMÁTICO SOBRE FISCALIDAD Y CONTABILIDAD	CON PROYECTO EMPRESARIAL	200

"1er CONCURSO DE INICIATIVAS EMPRESARIALES"

Se premiarán los dos mejores proyectos presentados por los alumnos de esta Programación.
* Premio al mejor proyecto: 300.000 ptas, ordenador portátil y oficina en Centro Empresarial.
* Accesit: 150.000 ptas.

Colaboran:

IBM — Banco 21 Henri Dunant, 17 — Arpegio

Requisitos: Estar empadronado en el Municipio de Madrid y estar inscrito en el INEM. Tener menos de 25 años de edad y/o ser mayor de 25 años parado de larga duración (más de un año).

Información e inscripciones: IMEFE, C/ Ancora, 41, desde el 16 al 30 de junio. De 9 a 13 horas. De lunes a viernes. Teléf. 593 99 20

Documentación:
- Impreso de solicitud.
- Fotocopia del DNI.
- Demanda de empleo.
- Para mayores de 25 años, certificado de vida laboral.
- Documentación acreditativa de cumplir el perfil requerido para cada curso.

Inicio de los cursos: A partir del mes de septiembre.

INFOIMEFE @ ARRAKIS. E.S.

Ayuntamiento de Madrid

Trabajando por Madrid

FONDO SOCIAL EUROPEO

Biblioteca Virtual de Castilla-La Mancha. Cuadernos manchegos. #381. 19/6/1997.

Farmacias de Guardia

Información facilitada por el Colegio de Farmacéuticos

ARAVACA
*Avd. Osa Mayor, 73.
BARAJAS-ALAMEDA DE OSUNA
-Pradoluengo, 135.
CARABANCHEL-ALUCHE-EXTREMADURA
*Pº. de los Olivos, 108. *Fernándo Diaz de Mendoza, 43. *Juan Alonso, 6. *Aguilar del Río, 4 Lc8. *Maqueda, 7. *Vía Lusitana, 70.
CENTRO
*Pº. de la Esperanza, 2. *Magdalena, 33. *Colón, 6. *Bailén, 16.
CHAMARTÍN-HORTALEZA-CANILLA
*Agustín Calvo, 4. *Príncipe de Vergara, 210. *Apolonio Morales, 4. *Oña, 27.
CHAMBERÍ-ARGÜELLES
*Fotuny, 12. *Tragalfar, 14. *Marqués de Urquijo, 27.
CIUDAD LINEAL-SAN BLAS-CANILLEJAS
*Esteban Mora, 34. *Avd. Veinticinco de septiembre, 2. *Santa Felicidad, 30. *Santurce, 5.
FUENCARRAL-PEÑAGRANDE-BARRIO DEL PILAR
*Cerro del Castañar, 74.
*Compostela Sur, Lc 77 La Vaguada.
MORATALAZ
*Camino de Vinateros, 202
PUEBLO DE VALLECAS
*Plaza Juan de Malasaña, 4.
PUENTE DE VALLECAS-ENTREVÍAS
*Marchamalo, 3. *Avd. Albufera, 6.
*Hermanos Trueba, 37.
RETIRO-ARGANZUELA
*Rafael de Riego, 38.
SALAMANCA-VENTAS
*Ardemans, 64. *Conde de Aranda, 7. *Alcalá, 98.
TETUÁN-CUATRO CAMINOS
*Villaamil, 78. *General Moscardó, 3.
USERA-VILLAVERDE
*Lillo, s/n. *Ferroviarios, 69. *Alberto Palacios, 20.
VICÁLVARO
+Paseo Artilleros, 21.

COMUNIDAD

ALCALÁ DE HENARES
*Andrea Doria, 1. +San Marcos, 6. +Daoiz y Velarde, 2.
ALCOBENDAS
*Miraflores, 25.
ALCORCÓN
*Viña Grande, 27. -Mayor, 86.
ARANJUEZ
*Avd. Moreras, 111.
ARGANDA DEL REY
*Urb. Gran Habitat. Bloque 10. Esq.-Dr. Escribano Ortiz.
COSLADA
*Plaza Doctor Marañón, 2.
FUENLABRADA
*Leganés, 57. +Lima, 9.
GETAFE
+Avd. España, 46. /Madrid, 48. +San José de Calasanz, 4.
LEGANÉS
*Hernán Cortés, 2. -Rioja, 93 (Zarzaquemada).
MAJADAHONDA
*Virgen de Iciar, bl. 18.
MÓSTOLES
*Juan XXIII, 14. *Cervantes, 12.
PARLA
*Carabanchel, 1.
POZUELO DE ALARCÓN
*María Benitez, 27.
LAS ROZAS DE MADRID
*Real, 34.
SAN FERNANDO DE HENARES
*Avd. Cañada de Vicálvaro, 25.
SAN SEBASTIÁN DE LOS REYES
*Perpetuo Socorro, 7.
TORREJÓN DE ARDOZ
*Avd. Virgen de Loreto, 53.

*Abierto día y noche.
+Abierto hasta las 10 de la noche.
-Abierto hasta las 11 de la noche.
/Abierto toda la noche.

Teléfonos de Interés

URGENCIAS MUNICIPALES

Centro: 446 71 21
Salamanca: 588 51 02
Puente de Vallecas: 588 60 16
Ciudad lineal: 377 29 08
Villaverde: 797 27 44
Barajas: 388 19 89

COMISARÍAS MADRID

Arganzuela: 527 19 58
Arganzuela-Mediodía: 468 14 93
Barajas: 305 52 47
Buenavista. 401 70 13
Carabanchel: 462 40 11
Centro: 521 12 36
Chamartín: 766 90 00
Chamberí: 322 34 02
Entrevías: 785 90 14
Estación de Atocha: 527 46 27
Est. de Chamartín: 315 91 16
Fuencarral-Bº del Pilar: 730 12 11
La Estrella: 772 29 71
Latina: 541 71 60
Los Cármenes: 711 03 54
Retiro-Cortes: 429 09 94
San Blas: 306 58 40
Tetuán: 571 92 00
Universidad: 547 96 01
Usera: 317 29 45
Vallecas: 477 54 96
Ventas: 403 73 00

COMISARÍAS REGIÓN

Alcalá de Henares: 888 07 16
Alcobendas: 652 11 44
Alcorcón: 641 61 12
Coslada: 672 13 11
Fuenlabrada: 697 10 11
Getafe: 695 76 39
Leganés: 680 30 00
Móstoles: 647 45 51
Parla: 699 07 16
Pozuelo de Alarcón: 715 47 63
San Sebastián de los Reyes: .....
.....652 11 44

SEGURIDAD CIUDADANA

Policía Nacional: 091
Policía Municipal: 092
Guardia Civil: 062
-Direc. General: 534 20 00
.....534 32 00
-Urgencias: 533 11 00
-Tráfico: 900 12 35 05
Protección Civil: 537 31 00
Grúa Municipal: 345 06 66

Bomberos

-Madrid y Móstoles: 080
-Comunidad: 085

SANIDAD

Cruz Roja
-Emergencias: 522 22 22
-Intoxicaciones: 562 04 20
-Ambulancias: 479 93 61
Samur
-Accidentes vía pública: 092
-Urgencias Insalud: 061

Torrejón de Ardoz: 675 00 00

SERVICIOS MÉDICOS

La Paz: 358 26 00
Doce de Octubre: 390 80 00
Gregorio Marañón: 586 80 00
Clínico: 330 30 00
Ramón y Cajal: 336 80 00
La Princesa: 402 80 00
Niño Jesús: 573 52 00
La Concepción: 544 16 00
Equipos quirúrgicos: 588 51 00
Psiquiátrico Provincial: 586 75 00
Ambulancias Cruz Roja: 522 22 22
Centro de drogadictos: 430 60 77
Fundación de Ayuda contra la Drogadicción: 900 16 15 15
Practicantes: 519 92 56
Banco de sangre (donantes): .....
.....534 65 07
Oxigenoterapia: 764 33 76
U.C. de la Cruz Roja: 554 82 60
Org.Nac. de Trasplantes: ..314 24 06

CASAS DE SOCORRO

Centro: 521 00 25
..... 522 31 91
Arganzuela: 588 62 32
Retiro: 420 03 56
Tetuán: 579 12 23
Chamberí: 588 67 83
El Pardo. 376 07 54
Fuencarral: 588 68 73
Moncloa-Aravaca: 307 00 26
Latina: 464 76 32
Carabanchel: 471 07 51
Usera: 565 26 88

TRANSPORTES

Tele Ruta: 900 12 35 05
Ayuda en carretera: 742 12 13
Metro: 552 59 09
Iberia:
-Información: 329 57 67
-Reservas nacionales: 411 10 11
-Res. internacionales: 329 43 53
-SERVIBERIA: 902 400 500
Aviaco: 534 42 00
Renfe:
-Información y venta: 328 90 20
Paquete Express: 314 00 00
Radioteléfono-Taxi: 547 82 00
Tele-Taxi: 445 90 08
Radio-Taxi Independiente: .....
.....405 12 13
Autobuses EMT: 401 99 00
C. Regional Transportes: 580 19 80
Estación Sur de Autobuses: .....
.....468 42 00

PÉRDIDAS DE TARJETAS DE CRÉDITO

American Express: 572 03 03
Caja Madrid: 519 38 00
4B: 362 62 00
Eurocard-Mastercard: 362 62 00
Dinner's: 547 40 00
Sistema 6000: 596 53 35
Visa: 362 62 00
(CPP) Cancelar todas las tarjetas: ....
.....581 18 11

AGUA, GAS, ELECTRICIDAD

Canal de Isabel II (averías): .....
.....593 35 19
.....593 35 79
Hidráulica Santillana (averías): .....
.....845 00 59
.....846 28 52
Iberdrola (urgencias): 364 88 88
Unión Fenosa: 406 80 00
Repsol Butano:
-Información: 901 100 100
-Averías (24 horas): 901 12 12 12
Gas Natural: 589 61 16
Gas Natural (urgencias): 589 65 55
CEPSA ELF GAS: 337 60 00
.....902 10 02 24

TELEFÓNICA

Averías: 002
Información: 003
Información horaria: 093
Oficinas: 004
Información meteorológica:
-Nacional: 906 36 53 65
-Madrid: 906 36 53 28
Despertador automático: 096
Noticiario general: 095

VARIOS

Oficina Municipal de Información: ....
..... 010
Fundación Antisida: .....
.....900 11 10 00
Objetos pérdidos: 588 43 46
Objetos perdidos en taxis: .....
.....588 43 44
Alcohólicos anónimos: 341 82 82
E. M. Servicios Funerarios: .....
.....900 26 26 26
Tanatorio M-30: 510 81 00
Tanatorio Sur: 510 85 31
Ayuda familiares alcohólicos (AL-Anon): 402 98 53
Ayuda familiares toxicómanos (FERMAT): 369 44 48
Teléf. de la Esperanza: 459 00 50
Servicio Social: 900 100 333
Ayto. de Madrid: 588 10 00
ITV: 695 57 62
Inf. sobre el Sida: 445 23 28
ONCE: 531 25 00
Primitiva y Bonoloto: 411 62 00
Grúa Municipal: 345 00 50
.....345 07 58
CECU Madrid: 364 02 76
.....364 75 22
Correos y Telégrafos: 537 64 94
Lotería Nacional: 596 23 00
Recogida:
-Animales: 734 43 79
-Animales muertos: 552 27 86
Desinsectación y desratización: .....
.....477 93 12
Teléfono Verde: 447 77 77
Telegramas por teléfono: ..522 20 00
Apuestas Mutuas: 586 25 22/23
Información 24 horas para la mujer: ..
.....900 19 10 10
Teléfono Dorado. Atención y ayuda a personas mayores.....900 22 22 23

Efemérides

1502. Descubrimiento de la isla Dominica por Colón durante su cuarto y último viaje a América.
1889. José Zorrilla es coronado poeta en el Carmen de los Mártires de Granada.
1907. Se inaugura en La Haya la II Conferencia de la Paz, con asistencia de representantes de 44 Estados.
1931. El Primado de España, cardenal Segura, es expulsado de España por el Gobierno Provisional de la República.
1940. II Guerra Mundial. Rota la línea Maginot por los alemanes, cae Verdún.
1969. Se hunde el suelo de un restaurante situado en el complejo Los Ángeles de San Rafael (Segovia), mueren 57 personas y otras 150 resultan heridas.
1977. UCD gana las primeras elecciones democráticas en España desde la II República.
1993. Juan Pablo II consagra la madrileña catedral de la Almudena, primer templo español al que un Papa confiere personalmente tal preeminencia.
1996. Fallece Ella Fitzgerald, cantante estadounidense de jazz.

Fallecidos

Juan Antonio Alcalá Ruiz, 79. Joaquín Alegret Justes, 70. Pilar Alonso Martín, 76. Lorenzo Alonso Sanz, 75. Benjamín Álvarez Menéndez, 78. Francisca Álvarez Moreno, 90. Esperanza Alvir de la Vara, 84. Fernando Barbeito Rivas, 40. José Barbosa Varrete, 87. Mariano Barroso Jiménez, 75. Asunción Bermejo Lacámara, 79. Ascensión Bermejo Velasco, 83. Pedro Bravo Matey, 61. Francisco Cabero Gómez, 52. Amparo Calero Quílez, 89. Emilio Calvo Pérez, 60. Luis Miguel Carrasco Usano, 36. Juan Antonio Casla Yagüe, 72. José María Castillo Garrote, 51. Asunción Cifuentes García, 89. Encarnación Cifuentes la Torre, 86. Leovigilda Collado Acebedo, 77. Ervigio Corral Galán, 68. Heraclio Corrales Rodríguez, 81. Roy James Cox, 63. Luis Manuel Rivoir Gómez, 63. Aurora Rodríguez Rodríguez, 93. José Ros García, 48. Alejandra Ruiz González, 80. María Ruiz Pastor, 76. Francisca Saelices Rodríguez, 85. Gregorio Saéz Hernández, 68. Enrique Sáez Najar, 86. Justa Salazar Valverde, 82. Matilde San Emeterio Revuelta, 89. Tiburcio San Juan Castro, 80. Mariano Sánchez Pinilla, 83. Hilaria Santamaría Sánchez. Manuel José Suárez Vega, 73. María Anunciación Taranilla Pe, 60. Felipe Ángel Tejada Lumbier, 89. Josefa Tomé Martín, 101. Eloísa Vadillo González, 87. Casto Vendrell López, 72. Oben Yagües Conejo, 84. José Zato del Corral, 73. Adoración Crego Sanz, 96. Manuel Antonio Cubillas Naredo, 87. José Antonio Cueva Suárez, 83. Juan de Egaña Azua, 70. Lucía de Paz Payo, 82. Manuel de Toro Riquel, 84. Leonardo del Arco Martínez, 61. Encarnación del Fresno Díaz, 80. Miguel Díaz Contador, 50. Juana Escribano Peragón, 76. Antonio Fernández García, 84. Ángel Fernández González, 59. Concepción Fernández Méndez, 84. Gregorio Ferrándiz Hernán, 86. Salud Fraile Martín, 92. Eulogia García Castilla, 94. Emilia García del Álamo. Adolfo García García, 77. Fernando García Sánchez, 66. Teresa García Yáñez, 87. Elena García-Tapetado Gómez, 0. Bonifacio Garcillán Esteban, 94. María Paz Garde Esparza, 85. Francisca Girón Carrizosa, 66. Emiliano Gómez Carmena, 73. Avelina Montero Granizo, 65. José Antonio Mora Espinosa, 57. Mercedes Morcillo Collado, 65. María Isabel Moreno Suárrez, 21. María Antonia Mouriz Altares, 75. Paula Moyano López, 60. Remedios Narros Martín, 89. Isabel Ortega Marín, 84. Encarnación Ortiz Martos, 73. Rosa Ortiz Romero, 84. Carmen Panadero Picazo, 90. Raimunda Páramo García, 81. María Pascual Sanz, 96. Josefa Pérez Barroso, 80. Felipe Pérez Castaño, 73. José Pérez Lasso, 75. Lorenzo Pérez Pérez, 73. Luis Isidro Piñán López-Pantoja, 41. Antonio Polaino Pacheco, 70. Agustín Pozo Torres, 55. Rafael Práxedes Merino Cruz. Eulalia Ramos Aparicio, 86. Higinia Ramos Espinosa, 83. Ángel Miguel Renieblas del Cac., 67. Carmen Rial Pereira, 87. Amalia Gómez Manchón, 78. Ramón Gómez-Calcerrada Ligero, 35. Felipa González Fernández, 66. Emilio González García, 70. Gabriel Hernández García, 78. Pablo Herrasti Zufiria, 80. Andrés Hidalgo García, 89. Vicenta Hurtado Prieto, 73. José Tomás Imedio Crespo, 32. Josefa Jalón Ruiz, 68. Dionisio Jiménez Palomo, 83. Isabel Labarta Marey, 91. María del Carmen Lacasta Antón, 62. José Landeira Rodríguez, 62. Soledad López Fernández, 28. Francisco López García, 62. Enrique López Pérez, 59. Julio Lorente Villalba, 77. Florián Márquez Arce, 51. Carmen Martín Carrasco, 76. Alejandro Martín Gómez, 77. Miguel Ángel Martín Ortiz, 48. Soledad Martín Rodríguez, 77. José Luis Martínez de Mingo, 66. Francisca Clara Matas Escudero, 89.

Biblioteca Virtual de Castilla-La Mancha. Cuadernos manchegos. #381, 19/6/1997.

ya
Revista
DOMINGO, 15 DE JUNIO DE 1997

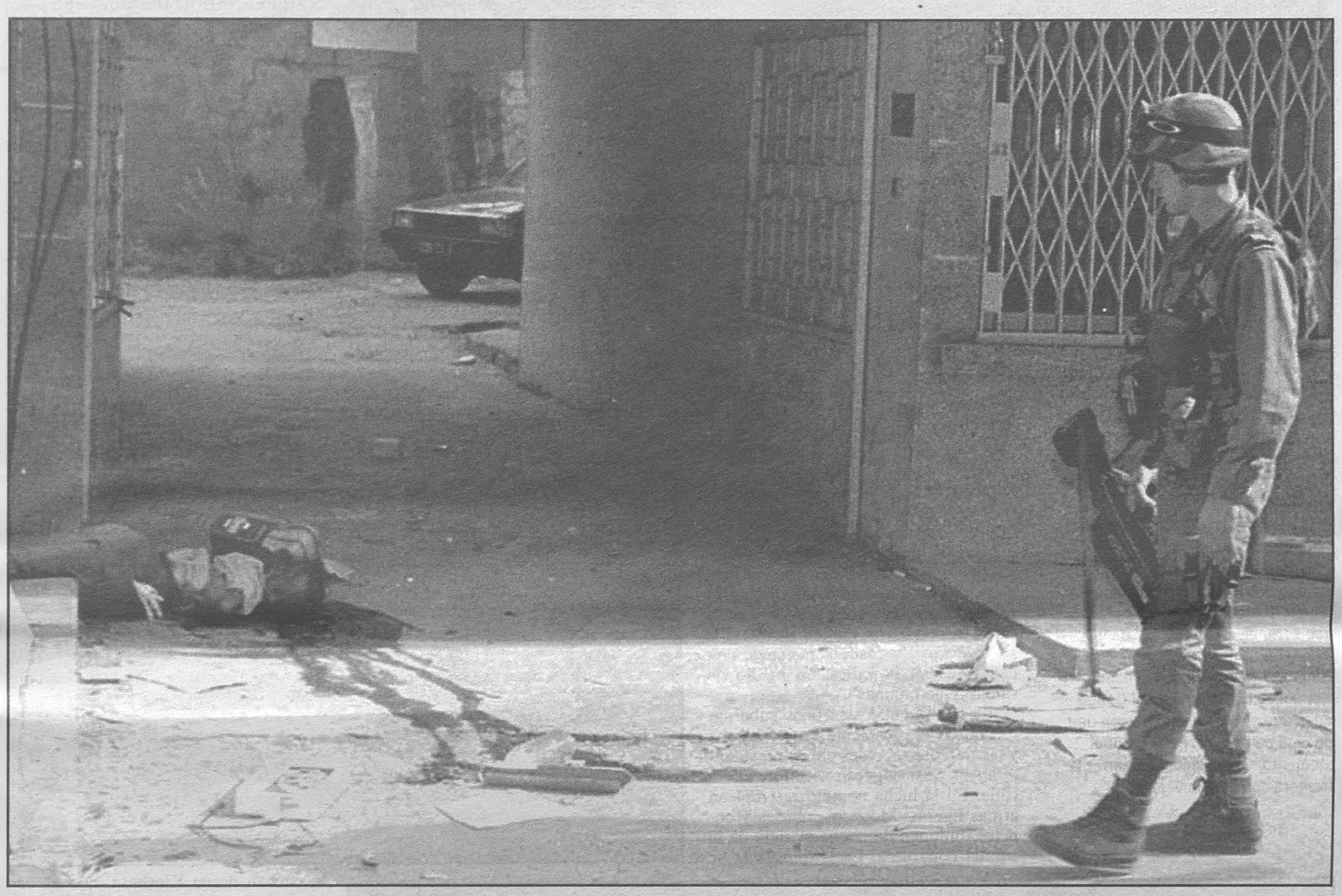

Congo sin ley

Los testimonios que llegan de la capital de la República de Congo, Brazzaville, son estremecedores. Centenares de cadáveres alfombran las calles de esta ciudad tras los combates entre las fuerzas leales al presidente Lisuba y los hombres que siguen al ex mandatario Ngueso, conocidos como los temibles 'cobra'. Más de 1.500 soldados franceses han realizado en los últimos días una complicada operación de salvamento y evacuación de miles de ciudadanos extranjeros que han tenido que abandonar sus propiedades para salir del país. La retirada del contingente galo, prevista para principios de esta semana, puede significar el comienzo de nuevos combates.

PÁGINAS II Y III

• *El conde Drácula cumple sus primeros 100 años* (IV y V)/ • *Hamburgo, la Venecia del Norte* (VIII y IX)/ • *La cartelera se llena de héroes y villanos* (IX)/ • *El retorno del 'Op-art'* (XII)/ • *¿Quién se come los toros de Las Ventas?* (XIV y XV)

Biblioteca Virtual de Castilla-La Mancha. Cuadernos manchegos. #381. 19/6/1997.

Brazzaville ciudad sin ley

La capital del Congo se ha convertido en un campo de batalla. Los que han huído de ese infierno hablan de miles de muertos. bombas. sangre y destrucción

Texto: JORGE ASUNCIÓN

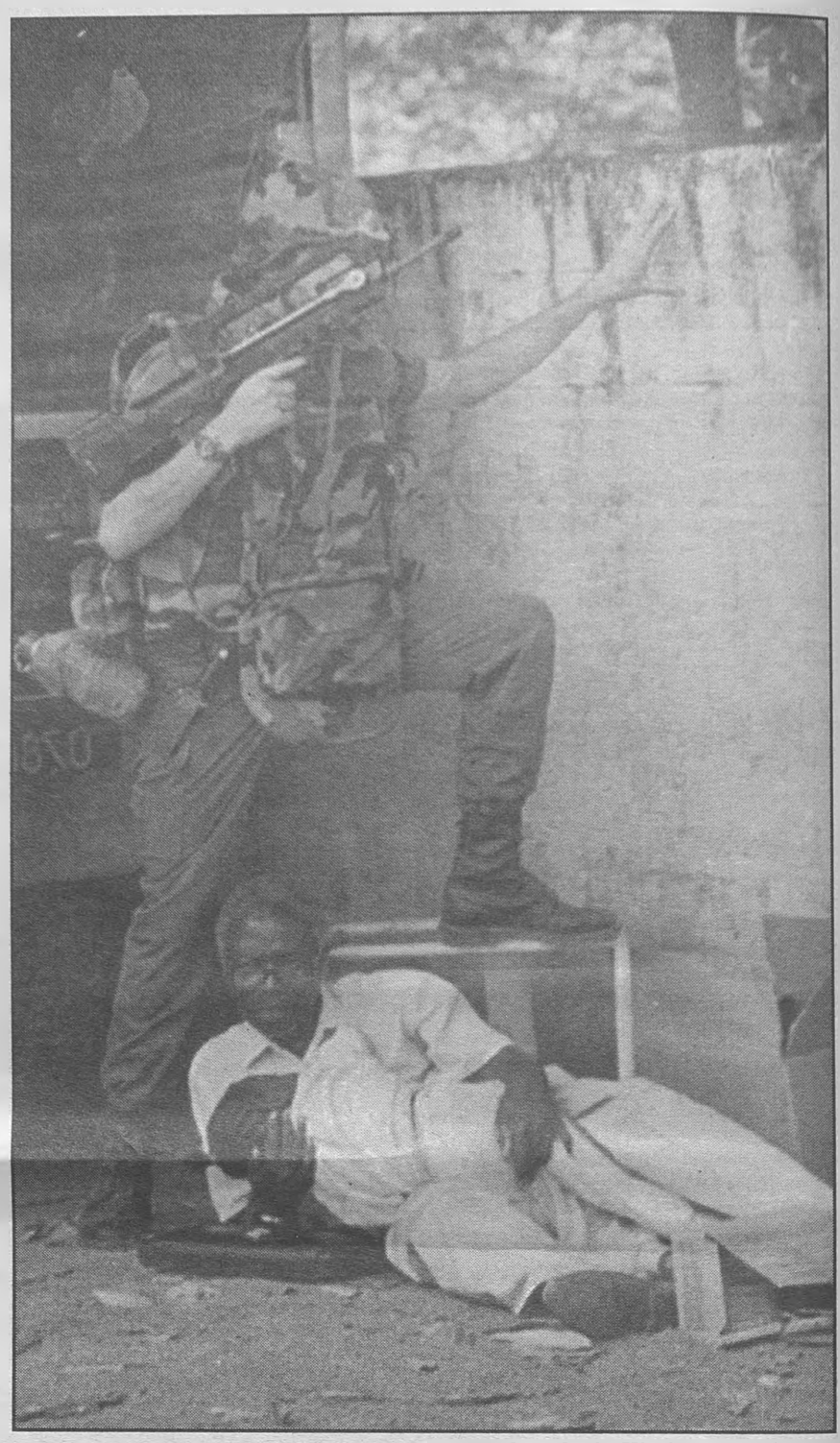

Las calles de Brazzaville, la capital de la República del Congo, son el escenario de los enfrentamientos armados entre las tropas del presidente Pascal Lisuba y las milicias 'Cobra' de Denis Sasu Ngueso.
A la derecha, un soldado francés se parapeta detrás de un muro mientras protege a un anciano y un niño de los disparos rebeldes.
Abajo, soldados congoleses registran las pertenencias de un grupo de civiles que huyen hacia Kinshasa, la capital de la vecina República Democrática del Congo en la que esta semana cayeron una docena de obuses. Kabila, por el momento, se ha limitado a cerrar la frontera con el país vecino.

Cerca de un millón de personas viven en Brazzaville, capital de la República del Congo y escenario desde hace una semana de violentos enfrentamientos armados. Los testimonios estremecedores de quienes han conseguido escapar hacia la vecina Kinshasa o de los residentes extranjeros que han sido repatriados a sus países de origen hablan de una ciudad donde nadie está a salvo. Civiles franceses que llegaron esta semana a París manifestaron que en Brazzaville se vive una "verdadera matanza, con cadáveres en la calles, en medio de sangre y de bombas".

La guerra entre las tropas gubernamentales del presidente Pascal Lisuba y las milicias rebeldes del ex presidente Denis Sasu Ngueso se libra calle a calle. En la lucha no sólo se emplean armas ligeras. Morteros, obuses y cohetes iluminan de noche el cielo de la capital congolesa. Las explosiones se escuchan desde Kinshasa, que ha cerrado la frontera y no permite ya el paso de los refugiados que atraviesan los seis kilómetros del río Congo.

La ciudad está dividida en dos frentes. Las tropas gubernamentales controlan el sur de Brazzaville, mientras las milicias 'Cobra' de Ngueso dominan los barrios del norte. En medio de unos y otros se encuentran más de mil quinientos legionarios franceses. Tratan de garantizar la seguridad de la colonia extranjera y controlan el aeropuerto de Maya Maya.

SÁLVESE QUIEN PUEDA

Huir de la ciudad, sin embargo, no es tarea fácil. El aeropuerto ha dejado de ser una zona segura y los vuelos tienen que aterrizar cuando la intensidad de fuego disminuye. Aún así las maniobras de aproximación son muy arriesgadas.

Todo empezó hace diez días, el pasado 5 de junio, cuando un grupo de soldados rodeó la residencia del ex presidente Ngueso con la orden de detener a tres cabecillas de su milicia privada, acusados de asesinato. Según los milicianos, en realidad querían capturar vivo o muerto al propio Ngueso. La lucha comenzó esa misma noche, y desde entonces los combates se han extendido por toda la ciudad dejando un reguero de sangre.

Biblioteca Virtual de Castilla-La Mancha. Cuadernos manchegos. #381, 19/6/1997.

Los rebeldes controlan los principales puntos estratégicos de Brazzaville pero su número es muy inferior al de las tropas regulares. En la vecina República Democrática del Congo, donde no se ocultan las preferencias por el dirigente insurrecto, se descarta una intervención en el país vecino.

La tensión aumentó esta semana cuando una docena de obuses -procedentes de Brazzaville- cayeron en Kinshasa. No hubo víctimas pero sí que cundió el pánico entre la población. El Gobierno de Kabila reaccionó inmediatamente.

El ministro de Asuntos Exteriores, Bizima Karaha, acuso al Gobierno congolés de estar detrás de esa "provocación y agresión premeditada". Pero por el momento, y aunque un fuerte contingente militar de tropas permanece junto al río Congo, Kabila no ha decidido tomar parte en esa guerra particular donde cuenta con un claro favorito.

Sin duda, su preferencia por Ngueso se explica por la amistad que unió durante muchos años a Mobutu Sese Seko y Pascal Lisuba, el apoyo más cercano del dictador zaireño.

Detrás de la pura enemistad personal entre Lisuba y Ngueso se encuentra además una lucha por el poder que empezó cuando en 1992 Lisuba arrebató la presidencia del país a Ngueso.

En los comicios legislativos que se celebraron un año después, Ngueso y otro líder de la oposición, Bernard Kolelas, acusaron a Lisuba de fraude electoral y utilizaron sus milicias privadas para rebelarse contra el Gobierno. Durante los enfrentamientos entre el Ejército congolés y las milicias 'Cobra' de Sasu Ngueso, y 'Ninjas' de Bernard Kolelas, murieron cerca de 2.000 personas y 200.000 quedaron sin hogar.

POLÍTICA A TIROS

El viejo fantasma de la rebelión de estos 'señores de la guerra' apareció nuevamente este año, cuando el partido de Lisuba, la Unión Panafricana para la Democracia Social, retrasó las elecciones -previstas para el pasado mes de mayo- hasta el 27 de julio, ante las buenas expectativas de la oposición. Unos comicios que después de los últimos acontecimientos quedan pendientes y puede que tarden mucho más en celebrarse.

Encontrar una solución negociada al conflicto constituye la preocupación principal de la Organización para la Unidad Africana (OUA) y la del presidente de la vecina Gabón, Omar Bongo, amigo personal de Pascal Lisuba y yerno de Ngueso.

Fruto de sus gestiones, y en parte acorralado por el inexorable avance de los milicianos, el presidente congolés ordenó un alto del fuego del Ejército el pasado miércoles. La oferta de negociar en Libreville, la capital de Gabón, un arreglo pacífico del conflicto convenció al viejo presidente, pero no satisfizo al ambicioso Ngueso.

Días antes, el presidente francés había obtenido un compromiso parecido por parte del Gobierno de Lisuba, pero los insurrectos rechazaron también ese alto el fuego. Una vez más, la diplomacia francesa ha mostrado su impotencia en los asuntos del África negra y Jacques Chirac ve cómo otra antigua colonia se desmarca de su mediación.

Mientras tanto, una emisora controlada por los insurgentes acusó esta semana al Ejército de bombardear indiscriminadamente los barrios populares y de promover pillajes, violaciones, ejecuciones sumarias, agresiones contra los extranjeros, limpieza étnica y otras atrocidades. Un largo etcétera que probablemente comparten las propias tropas rebeldes.

La lucha por Brazzaville promete ser larga y sangrienta. Los intentos de mediación hasta ahora han fracasado y sólo el compromiso personal de dos líderes que se odian a muerte podría parar una auténtica carnicería.

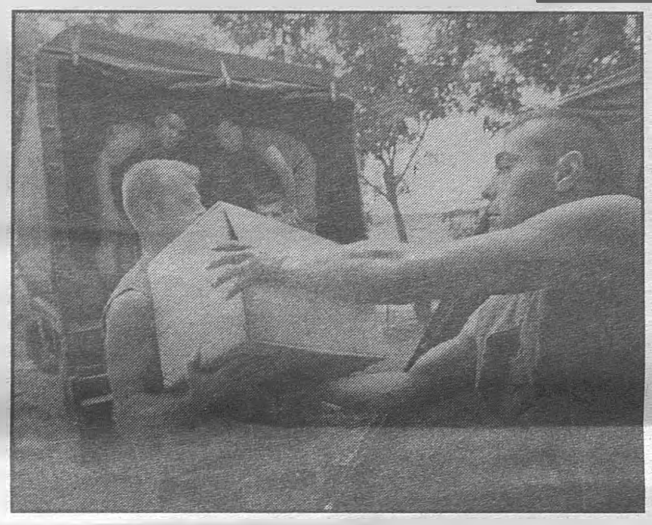

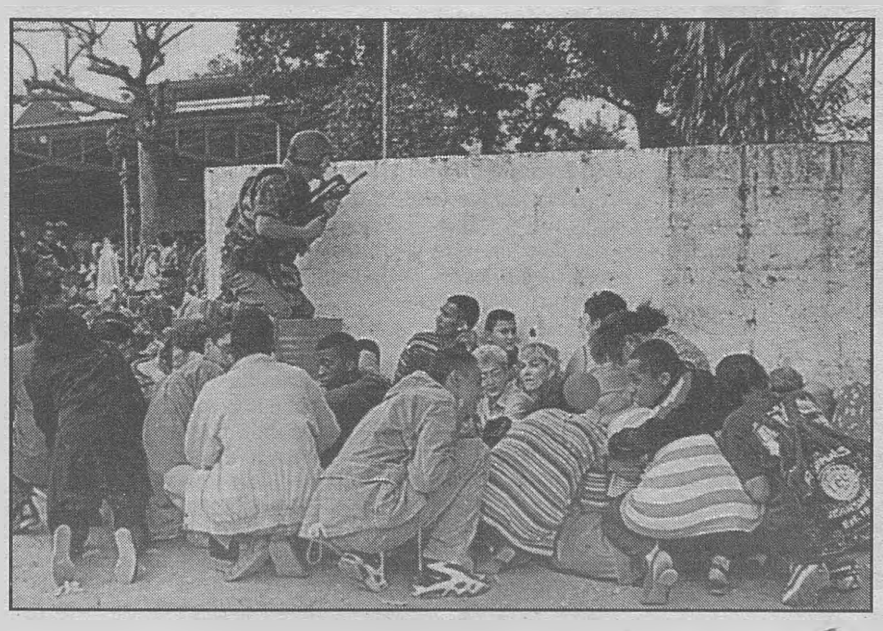

La mayoría de la colonia extranjera en Brazzaville ha conseguido huir del país. Arriba, un grupo de civiles se dirige al aeropuerto de Maya-Maya. A la izquierda, legionarios franceses descargan material y se preparan para defender sus posiciones. Abajo, a la izquierda, civiles de varias nacionalidades se protegen tras un muro de los disparos de las milicias 'Cobra', mientras un soldado francés mantiene la guardia. Abajo, gráfico de Congo y Sierra Leona.

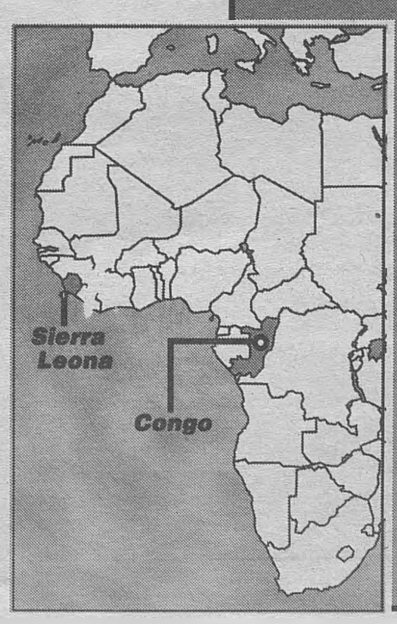

Golpe de Estado en Sierra Leona

Sierra Leona, un país donde más de la mitad de la población vive en condiciones de extrema pobreza, ha vuelto a mostrar la fragilidad de las jóvenes democracias africanas. El pasado 25 de mayo un golpe de Estado derrocó al presidente legítimamente elegido, Ahmed Tejan Kabbah, e impuso un régimen militar que desde el principio ha contado con la oposición internacional.

La junta golpista, encabezada por el comandante Johnny Paul Koroma, ha tratado de negociar con los países de la zona, agrupados en la Comunidad Económica de Estados de África Occidental. Esta organización tiene desplegados ya cerca de 5.000 soldados de su fuerza de intervención (ECOMOG) en Sierra Leona para lanzar una ofensiva militar contra los golpistas si estos no devuelven el poder a Tejan Kabbah.

La organización regional, cuya fuerza está capitaneada por Nigeria e integrada por soldados nigerianos, ghaneanos y guineanos, tiene además el respaldo de la Organización de la Unidad Africana (OUA) y la ONU para intervenir militarmente si fuera necesario.

El ECOMOG intentó la semana pasada desalojar del poder a los golpistas mediante un bombardeo de su cuartel general en Freetown, la capital sierraleonesa, llevado a cabo por un barco nigeriano, pero la operación se saldó con un rotundo fracaso. El bombardeo y los combates que estallaron a continuación causaron por lo menos 50 muertos y más de un centenar de heridos.

Dos semanas después de la insurrección, los militares no han sido todavía capaces de crear un clima de estabilidad y en Freetown siguen produciéndose saqueos y hostigamientos a la población civil, mientras la actividad en la ciudad y en el resto del país sigue paralizada.

"La situación se está deteriorando rápidamente y se ha puesto fuera de control y creo que sólo hay dos opciones para el retorno a la normalidad: el empleo de la fuerza contra los rebeldes o la retirada de éstos", afirmó el embajador de Egipto tras su repatriación este viernes a El Cairo.

Por su parte, el embajador de Sierra Leona ante la ONU, James Jonah, denunció el lunes pasado los planes "genocidas" de la junta militar contra la población civil que no quiere colaborar con el actual Gobierno.

Jonah aseguró que los golpistas ni siquiera han logrado el apoyo de la población civil pese a las amenazas de fusilar a quienes falten al trabajo, por lo que planean matanzas indiscriminadas en la capital.

Biblioteca Virtual de Castilla-La Mancha. Cuadernos manchegos. #381, 19/6/1997.

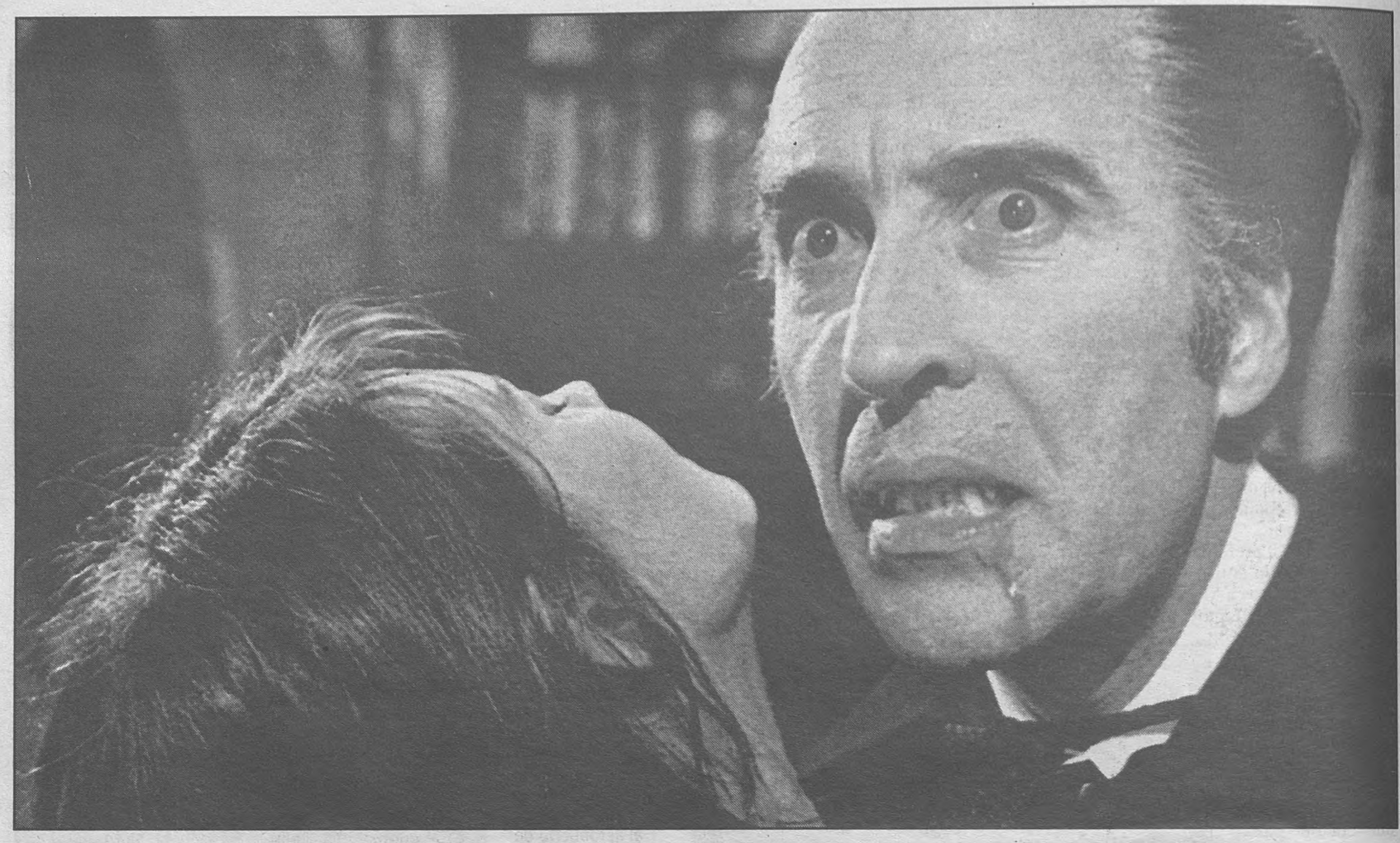

Felicidades, señor conde

Ayer se cumplieron cien años de que un oscuro escritor y agente teatral pusiera en la calle una novela. 'Drácula'. la historia de un no muerto, que un siglo después sigue completamente vivo aterrorizando y atravendo a miles de seguidores

Texto: MÓNICA FANDIÑO

El actor británico Christopher Lee, que encarnó al famoso personaje de Bram Stoker durante varios años, sobre todo en los filmes que produjo la Hammer, mítica productora especializada en el cine de terror. A la derecha, el autor irlandés Bram Stoker, el creador del libro del que ahora se cumplen cien años de su publicación.

El 14 de junio se han cumplido cien años de la publicación de una de las obras maestras de la literatura inglesa: *Drácula,* una novela gótica de Bram Stoker (1847-1912), un prolífico autor prácticamente desconocido a pesar del éxito de su principal obra, llevada no sólo una y otra vez al teatro y al cine, sino que también tiene un lugar predominante en la televisión, los comics, la música popular y todo tipo de mercancías, desde chicles o helados hasta galletas.

A pesar del siglo transcurrido, poco se sabe de la génesis de esta admirable obra de arte de un casi desconocido autor irlandés que pasó casi toda su vida ocupándose de los asuntos del famoso actor inglés Henry Irving, como administrador y agente teatral.

El porqué Stoker, pese a su atracción por lo fantástico y lo macabro, se embarcó en una obra de este tipo -muy problemática en la rígida época victoriana- aún no ha quedado aclarado pese a que es seguro que él conocía obras similares precedentes como *El vampiro,* de John Polidori, o *Carmilla,* Sheridan Le Fanu. Si existieron motivos psicológicos y especialmente psicosexuales, si fue debido a la "ansiedad producida por una experiencia médica en su infancia", o si la novela sólo fue el paso preliminar para que Irving triunfara con una obra suya en el teatro, jamás podrá ser aclarado porque las escasas notas que Stoker dejó sobre *Drácula* no dan ninguna clave de lo que le hizo interesarse por el tema.

Pero esta novela, que es uno de los conceptos literarios más poderosos de todos los tiempos, contiene una fuerza inconsciente que rodea al lector con un hechizo de posesión, sexo, sangre y muerte que permanece inalterable a través de los tiempos y que fue el verdadero gran triunfo de Stoker.

CAMBIOS

La obra final se presenta en forma de dossier, una técnica -copiada por Stoker de Wilkie Collins- que contribuye a dotarla de un tono seudocientífico de autenticidad. Pero hasta llegar aquí la novela como conjunto sufrió considerables modificaciones, desde el mismo título hasta los diferentes capítulos que contiene, pasando por el mismo argumento.

La historia fue sometida a notables alteraciones entre el momento que Stoker escribió sus primeras notas, durante un viaje a los Estados Unidos con la compañía de Irving, y su publicación final.

Además el manuscrito definitivo sufrió dos recortes importantes. El primero eliminó el primer capítulo, en el que se cuenta cómo Jonathan Harker se encuentra con un vampiro al dirigirse al castillo de Drácula. Tras

Biblioteca Virtual de Castilla-La Mancha. Cuadernos manchegos. #381, 19/6/1997.

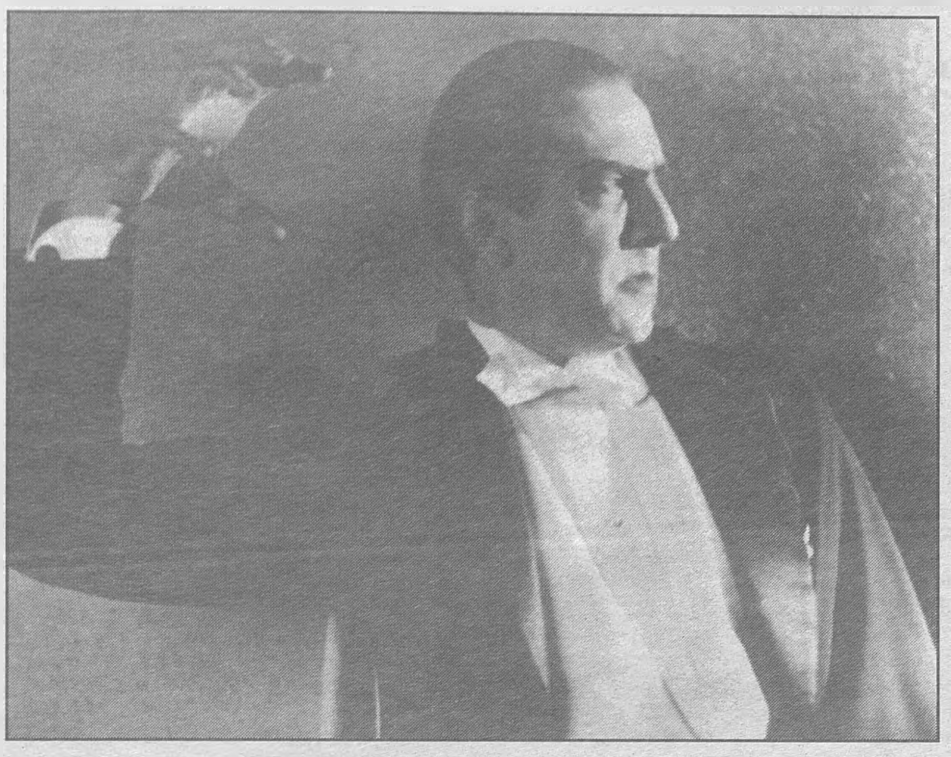

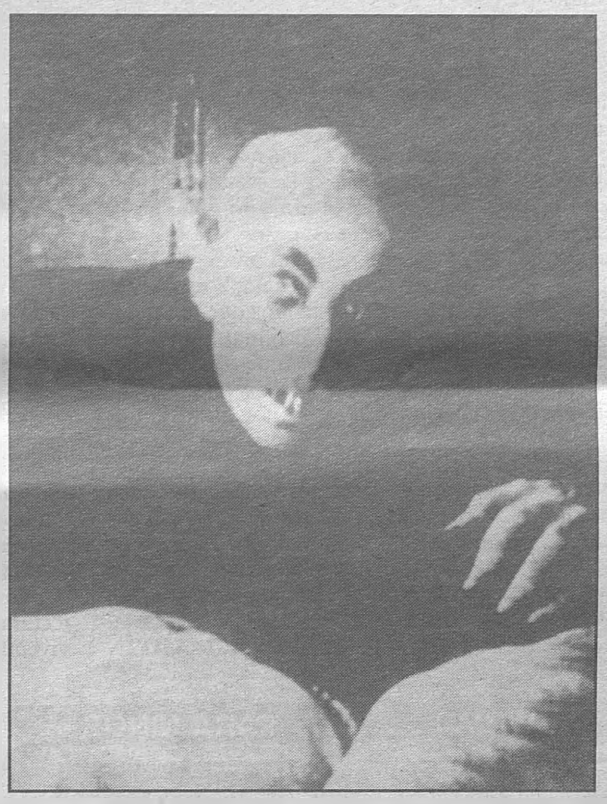

Vlad Teples, el hijo del diablo

El verdadero Drácula no chupaba la sangre pero fue igual de sanguinario que el personaje creado por Stoker. Su verdadero nombre era Vlad Teples, era un gobernante rumano que tenía por 'costumbre' empalar a sus enemigo, que fueron muchos. Fue por eso por lo que recibió el sobrenombre de El empalador y según la leyenda comía rodeado de cadáveres. Vlad Teples nació en 1431 en el pueblo de Sighisoara. Su padre fue conocido por 'Dracul', uno de los nombres por los que es conocido Satanás. Su hijo decidió llamarse a sí mismo Drácula, es decir 'el hijo del diablo', apelativo que se ganó con creces. Según afirman los estudiosos de este diabólico personaje, parece que solía mojar su pan en la sangre de sus víctimas que recogía en cuencos para tenerla a su disposición en su mesa y que después se comía como parte básica de su dieta. Este verdadero 'vampiro viviente' fue la inspiración del Drácula que hoy conocemos.

la muerte de Stoker, este fragmento fue publicado en forma de relato independiente bajo el título de *El invitado de Drácula*, aunque en algunas ediciones modernas de la novela se ha incluido. El segundo recorte fue la eliminación de todo el pasaje final en el que se describe la destrucción del castillo, tal vez con vistas a una posible secuela que nunca llegó a escribirse.

Titularla *Drácula* fue una idea de última hora, pues en un principio Stoker pensaba llamarla *El no muerto* y al vampiro, Conde Wampyr, pero sus investigaciones en diferentes bibliotecas le hicieron interesarse por las sangrientas hazañas de Vlad el Empalador, un señor de la guerra valaco, del siglo XV, cuya crueldad le ganó el apodo de 'Drácula', "hijo del diablo" en rumano.

Hoy día la imagen de Drácula parece inspirado en un Lord Byron seductor, provisto de modales impecables, un acento continental y, por supuesto, la omnipresente capa que giraba y ondulaba a su alrededor, estereotipo que Cristopher Lee -el conde por antonomasia- ayudó a instalar en la imaginería mundial, pero el vampiro de Stoker es un viejo cadavérico con las palmas de las manos cubiertas de vello, las orejas puntiagudas y, aunque se supone que el beber sangre le rejuvenece, nunca llega a volverse atractivo.

Arriba, a la izquierda, el actor Bega Lugosi, uno de los más famosos Dráculas del cine. A la derecha arriba, el verdadero Drácula, el sanguinarioo gobernante Vlad III. Sobre estas líneas el actor alemán Max Schreck en *Nosferatu*, de Murnau. Abajo, el último Drácula: Gary Oldman, protagonista del filme de Coppola.

MARISCO

Tras su aparición la novela recibió críticas favorables, pero algo condescendientes. El *Daily Mirror* recordó los rumores que habían circulado sobre la señora Radcliffe, una de las primeras novelistas góticas, que afirmaban que se encerraba con llave en una habitación y se atiborraba de buey crudo para entrar en estado anímico más propicio a la escritura de este tipo de literatura. "Quien no disponga de pruebas fehacientes que lo nieguen -escribía el *Daily Mirror*- puede sentirse inclinado a suponer que el señor Bram Stoker ha adoptado un método de trabajo y un régimen similar mientras escribía su novela". Tal vez por esto el propio Stoker comentó que la idea de *Drácula* le vino tras un atracón de marisco.

Pero si la intención de Stoker, al escribir Drácula, fue verla representada en el teatro -estaba convencido de que Irving, un hombre muy alto de presencia casi hipnótica, sería la encarnación ideal de su noble vampiro-, jamas consiguió más que una larga lectura dramática de la novela en un escenario.

Hasta la muerte de Stoker, en 1912, la novela se había vendido muy bien "aunque no fue lo que hoy llamamos un best seller -asegura Leonard Wolf, autor de *The Essencial Dracula*-. Lo más importante de la historia de la novela es que nunca ha estado agotada"

"Vi al conde yaciendo dentro de la caja (...) un instante después, el gran cuchillo de Jonathan cayó trazando trazando una curva con un brillo cegador. Vi como se abría paso a través de la garganta y chillé, y en ese mismo instante el cuchillo del señor Morris se hundió en el corazón.

Fue como un milagro, pues ante nuestros mismos ojos y en menor tiempo del que se tarda en tragar aire, todo el cuerpo se convirtió en polvo y desapareció..."

Éste fue el fin de Drácula tal y como lo escribió Bram Stoker hace cien años, pero como nadie puede negar el Conde se ha negado a morir y aún disfruta de buena salud.

Biblioteca Virtual de Castilla-La Mancha. Cuadernos manchegos. #381, 19/6/1997.

NOVELA

Vacaciones en el infierno

BENIDORM, BENIDORM, BENIDORM
*Pedro Maestre.*Ediciones Destino Áncora y Delfín. 179 páginas. Barcelona, 1997.

Un hombre simple, tranquilo, logroñés, por más señas, a quien se le ha enquistado la existencia-según iba viviéndola, se despierta del sueño el mismo día en que se le cae encima la realidad: su mujer y su hija le abandonan; imposible seguir soportando tanta mediocridad. Dije despertar, pero Pablo, esperpento de sí mismo y reflejo de cuantos el lector pueda imaginar, empeñado en seguir soñando, le trata de arrebatar a la sociedad un segundo más de mezquindad, un hálito postrero de cotidiana alegría. Su destino no podía ser otro: Benidorm, capital universal de lo cutre, del aceite de coco y las noches locas. Vacaciones en el infierno -más fácil aún, si uno lo lleva dentro-, con trayecto en autobús incluido: dos semanas de ensueño y pesadilla en el Hotel Vergel. Allí, en el Benidorm imaginado a golpe de postal y festival televisivo, Pablo dará rienda suelta a su desparpajo vital, ése del que no tenía noticia su mujer. A su alrededor, desfilan elementos dignos de pedestal y estatua en esa misma playa a la que acuden en busca de carnaza y olvido. Tras ganar el Premio Nadal en 1996 con *Matando dinosaurios con tirachinas*, Pedro Maestre se enfrenta de nuevo a crítica y público con una novela ácida, descarnada, sin piedad, ni concesiones.

LAURA REQUEJO

FILOSOFÍA

El desmitificador

En la presentación que de *El mito de la cultura* se hizo en el Círculo de Bellas Artes de Madrid, el escritor Gabriel Albiac afirmó que este es uno de esos escasísimos libros que "pasan a ser clásicos desde el momento mismo de su aparición".

Dejando a un lado la rendida y pública admiración que, como otros muchos, profesa el autor de tal frase al filósofo Gustavo Bueno, se puede estar de acuerdo con él: este es un libro necesario, un libro que debía ser escrito, y debía ser publicado.

Tenemos un volumen ingente de producción editorial en España; el problema es que, en general, lo que se publica suele tener muy poca calidad. Pocos son los libros que realmente merecen la pena, por lo que cabe pensar que quizá sea esa la causa de que se venda tanto y luego se lea tan poco.

Lo que leemos nos cansa, nos aburre, nos desespera, a pesar de que lo hemos comprado con interés, porque, en la mayor parte de los casos, nos lo han vendido bien.

Desde luego, esto no es lo que ocurre con *El mito de la cultura,* uno de esos libros que, como dirían en el fútbol, crean afición. Porque su lectura enseña, hace ver, clarifica. Junto a todo ello, también cumple con aquella petición que Diderot hacía del arte: "Hazme vibrar, llorar, temblar".

Porque de eso se trata: Gustavo Bueno nos estremece con su palabra, nos agita, mueve y conmueve interiormente. Rasga el velo para que nos asomemos a la realidad. Es, por tanto, el suyo, un libro no sólo verídico, verosímil, sino también veraz, verdadero.

En efecto, la cultura, esa 'cosa', ese artificio que nadie sabe muy bien a qué remite exactamente, es explicada en sus justos términos. Por eso Bueno, no sólo estremece al lector; para conseguirlo, ha estremecido antes a la idea misma de cultura, que analiza, disecciona y sintetiza en una magnifica construcción. Gustavo Bueno desmitifica el mito de la cultura y lo pone en su sitio. Sus propuestas son a la vez originales e interesantes, lo que no suele ocurrir con frecuencia. Y eso se debe, fundamentalmente a que lo interesante no suele ser original, y lo original raras veces consigue resultar interesante.

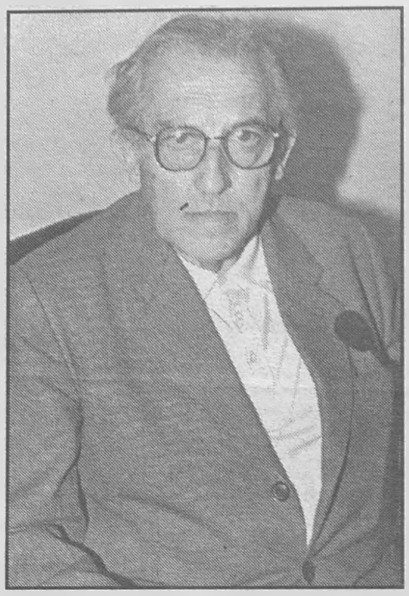

EL MITO DE LA CULTURA. Gustavo Bueno. Editorial Prensa Ibérica. Barcelona,1997.

Por lo tanto, este no sólo es un libro que debía ser publicado, también es un libro que debe leerse, un libro que debería ocupar la cabecera de los textos a los que remitir nuestro pensamiento. Así, igual que Nietzsche pedía: "!Leed a Schopenhauer!" aquí habría que arengar al lector: "!Leed *El mito de la cultura*!".

JULIÁN A. MARTÍN

DIARIO

La experiencia cotidiana

DIARIO DE UN ASOMBRO
Antonio García Rubio
Desclée de Brouwer.
376 páginas.
Bilbao, 1997.

Desvelar la intimidad del corazón es una tarea arriesgada que no suele ser muy común entre los hombres. Hay pocas cosas, sin embargo, que hagan tanto bien a una persona como tener acceso a las entretelas de otra y poder mirarse, así en ellas. Éste es el riesgo que ha querido correr el autor, sacerdote madrileño, al regalarnos este libro positivo y lleno de sentido y sugerencias ante la realidad cotidiana.

Esta aventura, que se relata en este libro con toda sencillez y naturalidad, es fruto de catorce años de fidelidad a la técnica del diario personal. El autor nos hace ver que es posible un crecimiento personal y equilibrado con una base tan simple como bajar, día a día, como en una inmersión, a la fuente de la fe y de los significados de la existencia, de la mano del diario intensivo, un compañero en el que contrastar, en el que aprender, en el que descubrir, en posteriores relecturas, quien es uno mismo.

Es esta una obra de interés universal. Habla de un hombre y habla de Dios; habla de la vida de cada día con asombro y con interés expectante y creciente. Todo lo que nos toca vivir es importante y creciente, y puede tener una lectura positiva para todos aquellos que viven la experiencia cristiana.

GUÍA

GUÍA PARA ESTUDIAR EN USA

Estados Unidos recibe desde hace unos años un tipo de emigración temporal compuesta por jóvenes en busca, no ya de un sueño, sino de un idioma, de una cultura, de unos conocimientos planteados de forma distinta. Esta es una guía imprescindible, clara y concisa, para estudiar en los Estados Unidos. Escrita en colaboración con la Embajada de USA en España y la Comisión de Intercambio Cultural, Educativo y Científico, reúne, por primera vez, toda la información necesaria para adentrarse en el complejo mundo académico norteamericano: desde un simple visado, hasta el estudio de las peculiaridades sociales del mundo anglosajón.

United States Information Agency. Anaya. Madrid. 1997.

BIOGRAFIA

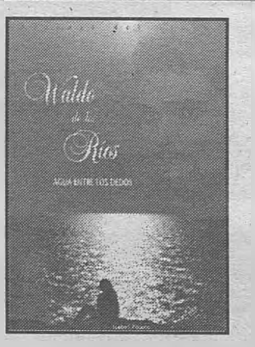

WALDO DE LOS RÍOS: AGUA ENTRE LOS DEDOS

Una infancia infeliz, un niño prodigio: Un padrastro impuesto, un padre obligado a desaparecer hasta en el vocablo. Una madre única: diva, importante y castradora; la música aborrecida, pero útil a la fuga. Una soledad premonitoria. La difícil adolescencia; los primeros amores; el miedo a la responsabilidad; un golpe de suerte y el destino cambia para siempre. Estados Unidos y la consagración a los dieciocho años con la *Suite sudamericana.* El regreso, el amor, el matrimonio...
El 28 de marzo de 1977, Waldo de los Ríos se disparó varios tiros en la cabeza. Esa fue la versión oficial ¿A veinte años de distancia es posible seguir creyendo en ella?

Isabel Pisano. SGAE. Madrid1997.

NOVELA

CRISTALES

En esta novela se dan cita dos generaciones: la que vivió los años finales del franquismo en su juventud cargada de ideales, y la que llegó a la mayoría de edad con la democracia y el triunfo del socialismo. Dos generaciones que se entrecruzan y entrechocan, impulsadas por las pasiones, los intereses y los miedos. Este es un libro sobre el presente, narrado por una sucesión de voces que hablan de deseos, de ilusiones, de pollítica, de lo que han hecho o les han hecho con el amor... Los protagonistas de esta novela polifónica son profesores universitarios; viejos militantes de izquierda que se enfrentan a un futuro incierto; jovenes arribistas...

Alejandro Gándara. Anagrama. Barcelona. 1997

PARA NIÑOS

SERÁSE UNA VEZ

Seráse una vez, dentro de unos días, unos años o quiza un mes... Y es que esta historia no pasó hace muchos años, como la mayoría de los cuentos !Qué va! Pero tampoco pasó hace pocos años !Ni hablar! Lo que cuenta este libro está por pasar; o quizá no pasará nunca jamás...
El caso es que habrá un prado lleno de vacas, pero no son unas vacas cualquiera !De eso nada! Tatatilla, Robustiana, Pepinola, Turufalda, y otras de las que ahora no consigo acordarme, aunque son vacas, están tan locas como cabras, y lo que sí es seguro es que harán reír y disfrutar de la lectura a pequeños y grandes como ningún libro antes lo había hecho.

Consuelo Armijo. Espasa Juvenil. 118 páginas. Madrid. 1997

LOS MÁS VENDIDOS

FICCIÓN

1 ***La hija del canibal***
Rosa Montero. Espasa.

2 ***Poemas de amor***
Antonio Gala. Planeta.

3 ***La cabeza perdida de Damasceno...***
Antonio Tabucchi. Anagrama.

4 ***Pleniluni***o
A. Muñoz Molina. Alfaguara.

5 ***Los cuadernos de don Rigoberto***
M. Vargas Llosa. Alfaguara.

6 ***Olvidado rey Gudú***
Ana M. Matute. Espasa.

NO FICCIÓN

1 ***El dardo en la palabra***
F. Lázaro-Carreter. Círculo de Lectores.

2 ***Coñones del reino de España***
Enrique Rojas. Temas de Hoy.

3 ***La buena memoria de Fernando...***
D. Galán. Alfaguara.

4 ***Diccionario de la RAE (Dos volúmenes).*** RAE. Espasa Calpe.

5 ***Inteligencia emocional***
Daniel Goleman. Kairos.

6 ***El valor de educar***
Fernando Savater. Ariel.

Datos proporcionados por La Casa del Libro

Sección coordinada por LAURA REQUEJO

Biblioteca Virtual de Castilla-La Mancha. Cuadernos manchegos. #381, 19/6/1997.

LOS ESTRENOS DE LA SEMANA

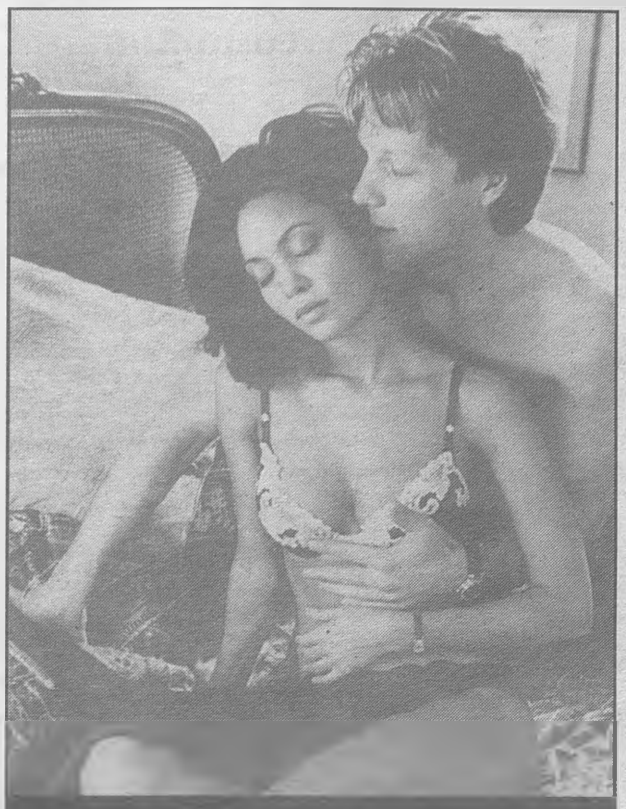

UN HOMBRE DE ÉXITO
Director. John Duigan. Intérpretes: Jon Bon Jovi, Lambert Wilson, Anna Galiena, Tgandie Newton, Barry Humphries.

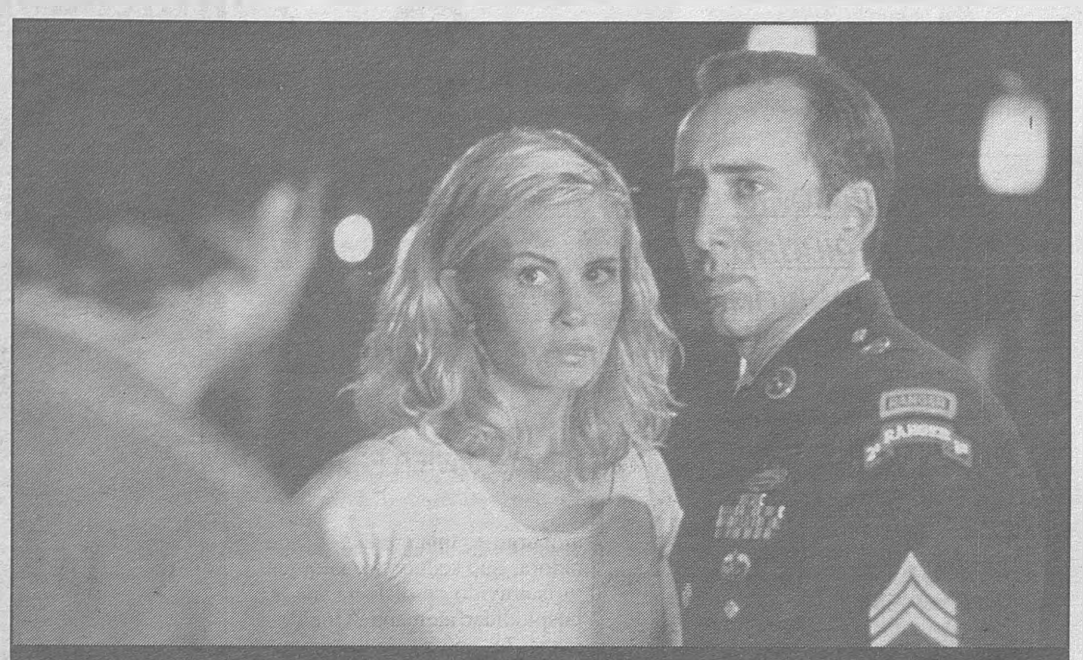

CON AIR (CONVICTOS EN EL AIRE)
Director. Simon West.
Intérpretes: Nicolas Cage, John Cusack, John Malkovich, Steve Buscemi, Nick Chinlund.

Héroes y villanos

Nicolas Cage. Harvey Keitel. Jon Bon Jovi y Joseph Mazzello comparten estreno con el retorno de Linda y Golfo.

CRISTINA GIL

QUE NADA NOS SEPARE
Director. Peter Horton.
Intérpretes: Joseph Mazzello, Annabelle Sciorra, Brad Renfro, Diana Scarwid, Bruce Davison, Nicky Katt.

Cameron Poe es un ex ranger que acaba de salir de la cárcel. Sólo quiere reunirse con su esposa y para ello sube a bordo del Con Air, un avión especial de la Policía encargado de transportar a los reclusos. Lo que no se imagina es que lleva como acompañante de viaje a un grupo de convictos muy peligrosos que secuestran el avión. Con esta historia de héroes y villanos, Nicolas Cage muestra sus buenas dotes para el cine de acción que ya dejó más que probado con *La roca.* En esta ocasión el actor nos ofrece todo un recital de habilidades, riesgos y heroicidades en este trepidante filme en el que se tiene que enfrentar al malvado correspondiente encarnado por John Malkovich. Todo un duelo interpretativo que podremos ver a partir del próximo viernes.

Otro de los protagonistas de esta semana es el cantante Bon Jovi que protagoniza *Un hombre de éxito,* filme en el que guapo rockero muestra sus dotes también como actor, faceta esta última que quiere compaginar con la música. La película se centra en un autor teatral de éxito que prepara un grna estreno y que se enamora de una joven actriz a la que contra viento y marea le encomienda el papel protagonista. Todo va bien hasta que entra en juego un actor de cine -al que da vida Bon Jovi- que trama un plan para conseguir triunfar por encima de todos. Dirigida por John Duigan, el reparto se completa con Anna Galiena y Lambert Wilson.

Harvey Keitel y Stephen Dorff se enfrentan a muerte en *Ajuste de cuentas,* una dura película dirigida por el veterano John Irvin, especialista en el género de acción. Los dos encarnan a dos delincuentes, uno veterano y 'honrado' ladrón que pese a todo sigue un código de honor, y un frío, calculador y sin escrúpulos que se apodera de unc uantioso motín que tenía que repartirse entre una banda. Buen ritmo, una excelente interpretación,sobre todo de Harvey Keitel una vez dando vida un personaje introvertido y duro, y dosificadas dosis de amor, para este *Ajuste de cuentas* en el que también intervienen Timothy Hutton, Famke Jenessen -la recordada chica Bond en *Golden Eye-* y Wade Dominguez.

Los más pequeños de la casa tienen a partir del próximo viernes una cita obligada con uno de los clásicos de Disney: *La dama y el vagabundo,* la tierna historia de amor entre Dama, una perrita con 'pedigree' y Golfo, el 'chucho' callejero, que la salva de los todos los peligros. Canciones, aventura y excelente animación son las bazas de este clásico filme de la factoría Disney que fue el primero que se rodó en Cinemascope.

También para los niños, pero un poco más creciditos esta pensada y realizada *Que nada nos separe,* 'opera prima' del actor Peter Horton -uno delos protagonistas de la serie *Treinta y tantos-* que da el paso a la dirección con esta tierna historia sobre la amistad de dos niños de once años que se encuentran solos y que viven una aventura excitante, divertida y conmmovedora. Eric y Dexter se convierten en amigos inseparables. Eric es travieso y vital, Dexter padece el sida debido a una transfusión de sangre. Los dos vencerán todos los obstáculos y se marcharán de sus hogares para buscar un remedio a la terrible enfermedad. Un camino en el que ambos aprenderán mucho de la vida y de los sentimientos. Una hermosa historia sobre la amistad y la soledad que nos llegará el próximo viernes.

LA DAMA Y EL VAGABUNDO
Director. Domingo Rodes.
Intérpretes: Dibujos animados.

AJUSTE DE CUENTAS
Director. John Irvin.
Intérpretes: Harvey Keitel, Stephen Dorff , F. Janssen.

Biblioteca Virtual de Castilla-La Mancha. Cuadernos manchegos. #381, 19/6/1997.

Hamburgo, la Venecia del Norte

Hamburgo, la ciudad puerto, la ciudad canal, la ciudad lago, ciudad de agua, la Venecia del Norte. Hospitalaria y abierta, alegre y reposada.

Hamburgo, ciudad de agua y volcada al agua, ya sean sus canales, sus lagos o su puerto.

Texto y Fotos: JAVIER FRANCO

Hamburgo es una ciudad encantadora, que seduce a cualquier turista ávido de disfrutar de la hospitalidad alemana. A los alemanes les encanta la diversión, a pesar de tener fama de todo lo contrario.

A orillas de los ríos Alster y Elba, en el norte de Alemania, es una de las más antiguas repúblicas del continente. Ciudad libre y hanseática, con Gobierno propio durante muchos años, no estuvo permitida la nobleza en la rica ciudad. Sus gobernantes estuvieron emparentados con reyes ingleses y del imperio austro-húngaro (sus retratos pueden admirarse en el museo del Ayuntamiento).

Hamburgo es la segunda ciudad de Alemania por número de habitantes (1,6 millones) y la primera en puerto comercial, aunque ofrece mucho más que comercio y puerto, negocios y fábricas, Abierta a una especie de mar particular -el inmenso brazo del río Elba, que aunque parezca por su anchura parte del Mar del Norte, aún hay que recorrer cien kilómetros hasta llegar a mar abierto-, obliga a los inmensos barcos de transporte que arriban a ella a un agradable 'paseo' de seis horas antes de su atraque.

Hamburgo es una ciudad-puerto desde muy antiguo, convirtiéndose en el centro de distribución del comercio de Oriente con Occidente y del Norte con el Sur, con más de cien años de relaciones internacionales.

Pero curiosamente es también la ciudad con más representaciones consulares de Alemania, con más de 80 representaciones diplomáticas, y sin embargo, una ciudad verde, ya que casi la mitad de la superficie está ocupada por parques, zonas verdes y regiones naturales, atravesados por brazos del río, canales y lagos, como el inmenso lago artificial del Alster, con sus playas naturales de fina arena, que se llenan de visitantes desde los meses de junio y julio (con temperaturas de casi 30 grados). Cientos de habitantes toman el sol y se refrescan en las duchas, ya que el baño está prohibido por la contaminación de sus aguas desde hace cincuenta años a causa de los vertidos al río de las antiguas fábricas del Este (actualmente se están reformando esos vertidos por medio de colectores para que no llegue la contaminación a las aguas del río).

La ciudad es llamada la 'Venecia del Norte' y posee más canales y puentes que Venecia, Amsterdam y Londres juntas (2.400 puentes en total). El lago artificial del Alster data de principios del siglo XIII y tiene una extensión como el Principado de Mónaco.

EL CENTRO HISTÓRICO

La iglesia de San Miguel, espléndida obra gótica, es el símbolo de la ciudad y la mayor iglesia barroca de Alemania, con el 'Michel', su famosa torre de cúpulas de cobre, desde donde se divisa una bella panorámica de toda la ciudad y a donde se accede en un rápido ascensor, que tarda menos de un minuto en llegar a lo alto de la torre.

En los aledaños de esta iglesia-catedral, unas antiguas edificaciones con paredes entramadas (típicas de las antiguas casas alemanas). Aquí vivían su vejez las antiguas viudas de los comerciantes y hoy han sido recuperadas por la Asociación del Comercio en una estrecha y típica calle con tiendas y restaurantes de uno y dos pisos, donde se degustan las deliciosas especialidades de la cocina de Hamburgo y de Alemania en general. Carne o pescado y el típico plato 'labskaus', popularmente traducido como 'vaca mareada', rescatado de los antiguos pescadores, que lo preparaban con los víveres que podían llevar a bordo, incluidas reses vivas.

PASEO EN BARCO POR EL ALSTER

El paseo por el Alster es un verdadero placer, sobre todo en esta época del año, cuando el calor aprieta y los habitantes buscan los lugares más es-

Biblioteca Virtual de Castilla-La Mancha. Cuadernos manchegos. #381, 19/6/1997.

cos. Estas riberas del Elba están llenas de barcos de pasajeros, botes de alquiler o barcos-museo, entre ellos un submarino de la Segunda Guerra Mundial que se puede visitar su interior.

Desde aquí, el barrio de Hamburgo, que no debe perderse, es Blankenesses, con sus pequeñas casas de una sola planta con frondosos jardines; la zona está sobre una colina no demasiado elevada, pero que la hace más atractiva, con sus callejuelas bordeadas de flores de los jardines colindantes, en descenso hacia la ribera del Elba. El barrio está lleno de terrazas y restaurantes, donde se cena al anochecer (ya sabe que el horario alemán de comidas es: almuerzo, de 11 a 13, y cena, de 18 a 20 de la tarde). En Blankenesses, un paseo al anochecer es una romántica ruta de para cualquier pareja de enamorados.

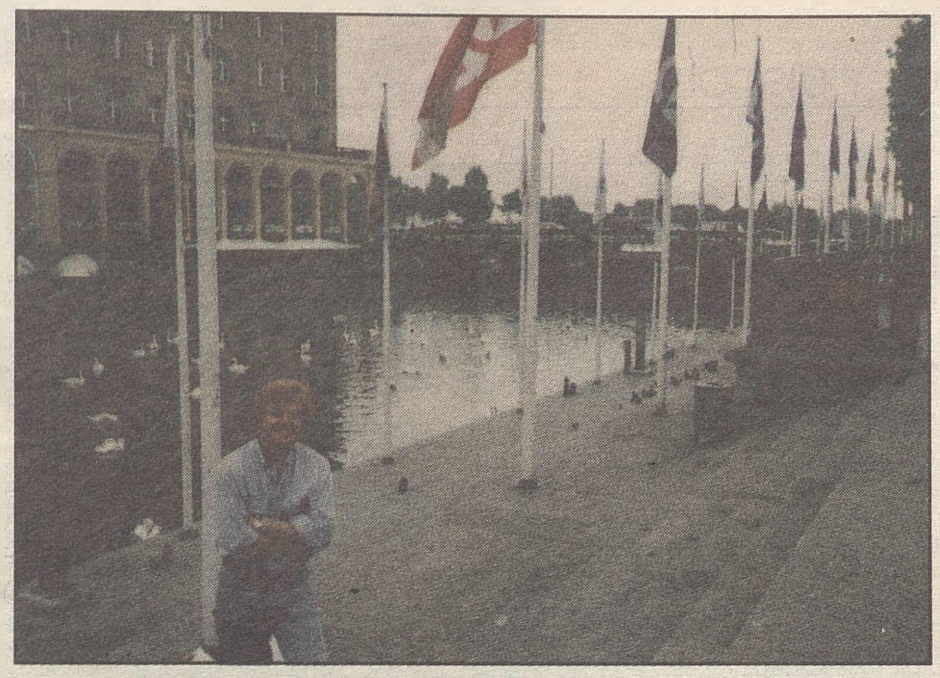

Los canales -algunos repletos de cisnes-, el Fischmarkt o la multitud de terrazas junto al puerto son algunos de los muchos atractivos de la Venecia del Norte.

EL FISHMARKT

Los domingos por la mañana, el atractivo de Hamburgo es el Fishamarkt, el célebre 'mercado del pescado' -contiguo a otro bullicioso mercado tipo 'Rastro'-, con una animación increíble.

El Fishamarkt data de 1703, y desde las seis a las diez de la mañana los vendedores 'subastan' sus lotes de pescado voceando los precios. Desde las primeras horas, en los 'docks' y en un inmenso almacén habilitado como multicentro restaurante -con actuaciones de música rockera en vivo-, se desayunan grandes cantidades de salchichas con guarnición y beben gigantescas cervezas mientras bailan alegremente. Otros aprovechan el buen tiempo para tomar el sol en las terrazas o comprar flores para la casa (es una tradición tener la casa con muchas flores).

La octava parte de la ciudad la ocupa el puerto, el más grande de Europa, donde arriban más de 1.300 barcos de todo el mundo (carne de Argentina, alfombras de Oriente y mercancías a granel de todo tipo).

Hay 20 barcos-museo antiguos y restaurados con esmero. El puerto es el lugar de celebración de la noche de fin de año, donde se concentran miles de ciudadanos para festejar la popular Nochevieja, mientras los barcos hacen silbar sus sirenas, uniéndose al festejo.

Un lugar curioso es el barrio de San Pauli (o la calle del sexo). La Reeperbahn es un lugar con tiendas eróticas, 'peep-shows, cabarets, etc., siendo punto obligado para los turistas que visitan la ciudad.

MUSEOS

Pero si lo que le gusta es el arte, tiene innumerables museos donde escoger, desde el de Bellas Artes al de Artes Decorativas, con la mayor colección de 'jugendstl' (moda juvenil) del mundo. En total, 40 museos, entre los que destaca el de las Muñecas, de más de tres siglos de antigüedad y con juguetes de todo tipo.

Como ir

Bienvenido a Alemania, willcomen' es un programa para viajar a Alemania desde abril a diciembre de la compañía Lufthansa, en colaboración con la agencia de viajes mayorista Politours, y para visitar las principales capitales alemanas, como Francfort, Berlín, Hamburgo, Stuttgart, y en combinación con tren, puede alojarse en castillos y palacios.

Los programas varían desde tres días en adelante. Así, un fin de semana en Hamburgo, saliendo desde Barcelona, Bilbao y Palma, sale por 57.900 pesetas, incluyendo viajes en avión, hoteles y traslados, y desde Madrid y Valencia, por 62.600 pesetas.

Un viaje de seis días, visitando Colonia, Bremen, Hamburgo, viajes y hotel, sale por 98.700 pesetas desde Madrid y Valencia y 92.800 pesetas desde Barcelona, Bilbao y Palma.

Nueve días, visitando Hamburgo, Lubeck, Schwerin, Berlín, Dresde, Leipzig, Nuremberg, Rothemburg y Munich, incluyendo alojamiento, desayuno y traslados de una ciudad a otra, visitas de las ciudades con guías locales y acompañante durante todo el recorrido, cuesta 123.800 pesetas desde Madrid, Málaga y Valencia y 117.900 desde Barcelona, Bilbao y Palma. Más información, en las agencias de viajes.

DIRECCIONES ÚTILES

Lufthansa, Líneas Aéreas Alemanas. Calle Cardenal Marcelo Spínola, 2. 28016 Madrid. Teléfono 902-220101.

Oficina de Turismo de Alemania. Calle San Agustín, 2 (junto a la plaza de las Cortes). 28014 Madrid. Teléfono 91-4293551.

Embajada de Alemania. Calle Fortuny, 8. 28010 Madrid. Teléfono 91-3196310.

Biblioteca Virtual de Castilla-La Mancha. Cuadernos manchegos. #381, 19/6/1997.

MÚSICA Y DISCOS

Genios de hoy

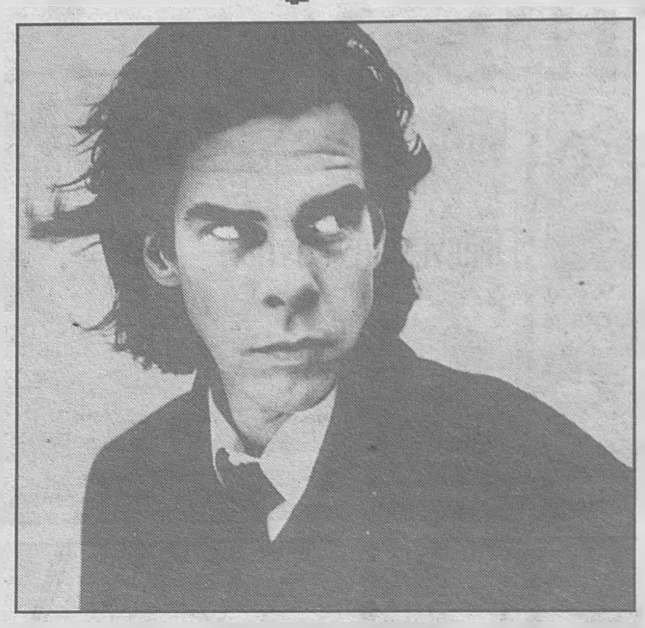

Nick Cave y sus Bad Seeds hacen del rock un arte en su disco 'The Boatman's call'

Texto: ISRAEL RUIZ

Nick Cave, uno de los más ilustres compositores del rock contemporáneo ha logrado con su último disco crear una obra llena de sensibilidad y maestría. Una auténtica joya.

Dentro de ese maremagnum que es la música rock se encuentra un privilegiado puñado de elegidos que han logrado trascender su calidad a status muy superiores. Son los maestros de un estilo que también es un lenguaje artístico , capaz de generar trayectorias que constituyen no sólo expresiones personales, sino también profundas reflexiones sobre el ser humano. Son artistas que publican sus propios libros de poesía o novela, generan multitud de ensayos llenos de agudas intuiciones o reciben homenajes de círculos alejados del circuito del rock. Dylan, Cohen, Waits, Reed o Van Morrison son algunos de los buenos ejemplos de verdaderos genios del arte contemporáneo, quienes a través de sus canciones han dejado una obra tan coherente y lúcida como los grandes nombres de otras disciplinas más *respetables*. Nick Cave, y sus eternos compinches Bad Seeds, es uno de los selectos socios de este club. Desde hace unas semanas ya podemos disfrutar de la última joya de este inconmensurable compositor, escritor y cantante; una obra cargada de fe y amor titulada *The boatman's call (La llamada del barquero)*.

La trayectoria de este polifacético artista se ha caracterizado por un estilo punzante, nervioso, con influencias de elementos provinientes del rock más clásico, el folk y la literatura, especialmente la novela negra. Algunos han tildado de oscura, violenta o maldita la música realizada por Cave. El componente visceral inherente a gran parte de los trabajos precedentes de la banda se ha transformado en una vena reflexiva que ha cristalizado en *The boatman's call*, un viaje tortuoso a través del sentimiento de trascendencia religiosa visto desde una perspectiva humana. El desgarro espiritual, la plenitud del amor carnal y el reconocimiento de la divinidad en la propia individualidad son los temas que recorren las diversas canciones del disco, probablemente el más intimista hasta la fecha.

La esencialidad y contundencia del rock , una de las marcas de la casa, ha sido sustituida por una serenidad que los tiempos medios y lentos y la solemnidad de himnos y baladas consiguen a la perfección. En apariencia, es un trabajo más contemplativo, en el que las melodías son delicadamente sencillas, al igual que el tratamiento instrumental de los mismos. Sin embargo, el resultado es de una intensidad tremenda; cada canción es un climax, a veces hipnótico, a veces estremecedor, como en *Brompton oratory*. Lleno de sutilezas, que se van descubriendo tras el gratificante ejercicio de varias audiciones, *The boatman's call* es un álbum imprescindible No sólo va a disfrutar con un testimonio sonoro que alcanza la perfección en varios momentos, sino también de una de las piezas más sobresalientes de toda su discografía, y probablemente, de todo el arte de esta última década.

CONCIERTOS

• **Aerosmith&Kula Shaker,** esta misma noche los aficionados al rock más fresco , representado por los británicos Kula Shaker, y el rock de siempre, los bostonianos Aerosmith, tienen una cita ineludible en el Palacio de los Deportes. Uno de los conciertos del verano.

• **Voodoo Glow Skulls & Goldfinger,** una propuesta original y personal, el miércoles en la sala Ktdral.

• **El Gran Wyoming& Reverendo,** el televisivo showman vuelve a sus inicios como cantante acompañado a los teclados por su inseparable Reverendo. Uno de los espectáculos musicales más divertidos y estimulantes de la escena madrileña, el miércoles en Galileo Galilei.

• **M*Clan,** presentación en directo del segundo álbum de esta banda especializada en el rock con sabor americano. Buen ritmo y excelentes para un concierto a celebrar el viernes en la sala La Riviera.

• **Cristina Rosenvinge,** después de su presentación de su último disco en la Sala Caracol vuelve a presentar, esta vez en la sala El Sol el día 18 los temas de *Cerrado*. Sin Subterráneos, pero con un elenco de músicos francamente destacable.

• **Los Piratas,** el próximo viernes en Madrid Rock la única banda española seleccionada para ambientar las últimas aventuras de Batman ofrecerá su *Manuel para los fieles*.

YA A LA VENTA

21 JAPONESAS. *Cerca del aire (1988...)* WEA****

Nuevo disco, y nunca mejor aplicado eso de nuevo, de 21 Japonesas, pese a contar con un sólo tema inédito. Aún así, y tal como ha manifestado su principal componente Txetxo Bengoetxea, estamos ante una redifinición del concepto y sonido del grupo, por lo que no estamos ante un recopilatorio de grandes éxitos.

La verdad es que este nuevo comienzo es un trabajo notable, con una gran belleza de principio a fin, en el que las composiciones de siempre adquieren una nueva naturaleza, más sutil e hipnótica, con la incorporación de los teclados y otros recursos electrónicos. Un trabajo pulido y cuidado con mimo, algo que se evidencia en cada nueva audición de este muy recomendable compacto.

PURR. *Motion.* SUBTERFUGE ***

Magnífica muestra de una de las bandas hispanas más inmersas en la ola del rock independiente. Aunque cantan en inglés y las reminiscencias a otras formaciones anglosajonas salpican este trabajo lo cierto es que Purr realiza una de las mejores muestras de lo que debe ser la música visceral y contundente personal.

Guitarras sabiamente electrificadas y un sonido sucio, pero también tremendamente cuidado, son los rasgos más evidentes de un grupo que parece disfrutar con su música, algo que se contagia al oyente. El único pero es la corta duración del compacto, pero según se mire esto es también una virtud. Por cierto, mención especial al diseño gráfico del disco.

YANNI. *In the mirror.* BMG.****

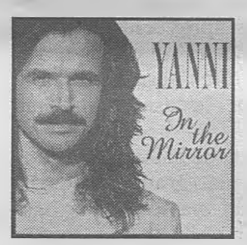

Yanni es una de las grandes figuras de las nuevas músicas, ya saben, ese cajón de sastre en el que la búsqueda de la belleza y las atmósferas sugerentes parecen ser el obetivo a conseguir. Para despedir su etapa en el sello BMG se edita un recopilatorio con algunos de sus éxitos más recordados bajo el sugerente título, extraído de una de sus más recordadas composiciones, *En el espejo*.

La música de Yanni es una de las experiencias más agradables que pueden experimentarse en la actualidad. La magia de los teclados, que el artista domina a la perfección, saben moverse por registros melancólicos y sutiles en los que la sorpresa anida en el próximo compás. Aunque la selección recoge los más conocidos temas de este autor se echan en falta otras muestras, quizás menos recordadas, pero en las que brilla con más intensidad la capacidad de Yanni. Pero, en fin, no se puede tener todo.

RONNIE LAWS. *Tribute to...* BLUE NOTE ***

Un viejo jazzman curtido en mil batallas homenajea a otro maestro. Eso es lo que ofrece este tributo a Eddie Harris, un nombre quizás menor dentro de la extirpe de saxofonistas de la historia del jazz, pero cuya herencia está comenzando a ser reinvindicada. En cuanto a Ronnie Laws, máximo responsable del homenaje, decir que es uno de los saxos tenores cuyo momento de gloria vino con las tentativas fusioneras que caracterizaron el jazz de los setenta, pero aún así el disco resulta comedido. Con guiños a la bossa, el funky de gente como Cannonball Aderlley y sabiamente arropado por un conjunto de cinco músicos las composiciones de Harris motivan una revisión muy personal, marcada por el respeto al músico desaparecido. No es un mal disco, más bien lo contrario, pero su escasa duración hace que justo cuando empezamos a paladearlo se termina, dejándonos con la miel en los labios.

Biblioteca Virtual de Castilla-La Mancha. Cuadernos manchegos. #361, 19/6/1997.

BELLEZA

Noticias y novedades

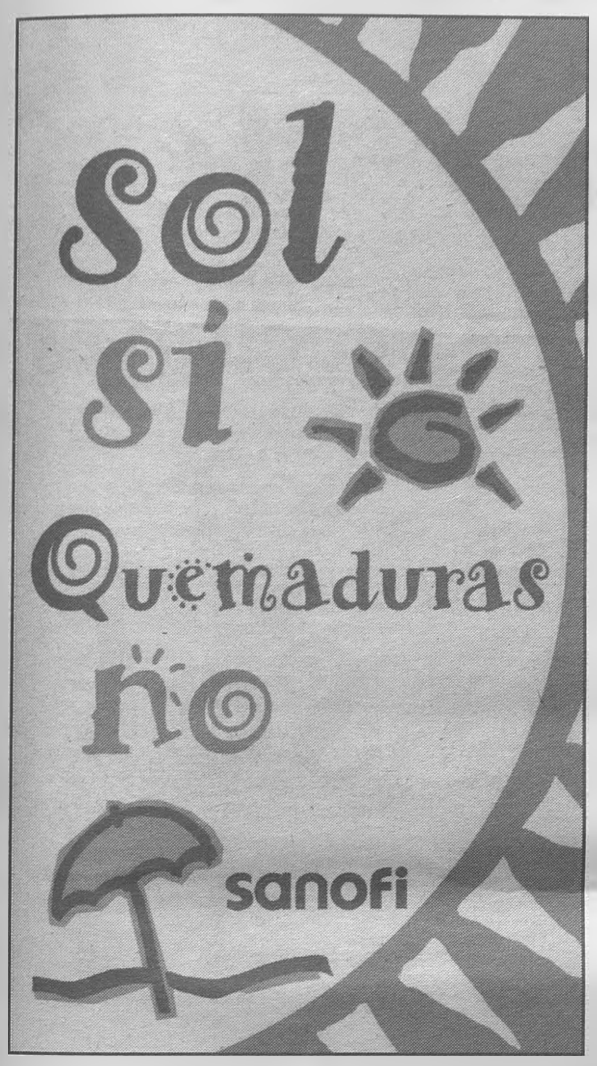

Texto: MARÍA DOLORES MONROY

PREVENCIÓN CONTRA LOS PELIGROS DEL SOL

"Sol sí, quemaduras no", este es el lema y el mensaje de la Campaña de Prevención del Melanoma y otros cánceres cutáneos que el grupo farmacéutico Sanofi lleva a cabo en diferentes ciudades españolas para sensibilizar a la población sobre los riesgos de tomar el sol de forma excesiva y sin las debidas precauciones. Porque está demostrado que el melanoma, un tumor maligno, en constante progresión, que se desarrolla a expensas de las células pigmentarias de la piel (melanocitos), está ligado a la exposición solar. La experiencia del grupo en este tipo de campañas es importante, ya que las viene realizando desde hace doce años y en los últimos 7 años incluso las ha extendido a diversos países europeos. La presente campaña va dirigida, en primer lugar, a los médicos de Atención Primaria, a los que se ofrecerán cinco cursos en Madrid, Barcelona, Valencia Sevilla y Las Palmas, organizados por las autoridades sanitarias locales e impartidos por prestigiosos dermatólogos y oncólogos españoles. La campaña estará reforzada por miles de folletos, depositados en los centros de salud, con consejos para tomar el sol, y también las farmacias podrán distribuir los mensajes clave a través de bolsas de plástico que reproducen el logo y los consejos de la campaña. Y 20.000 viseras para automóvil con la información descrita serán distribuidas al público en general.

Estos son los consejos, que bajo el epígrafe *10 Lecciones de Sol* populariza la campaña, a través de la Asociación Sanofi vencer el Melanoma

- 1) No exponga al sol a los bebés menores de 6 meses.
- 2) Para mayores, sepa reconocer su tipo de piel, que determinan su capacidad de protección.
- 3) Evite tomar el sol en exceso entre las 10 y las 16 horas.
- 4) Utilice un protector solar - índice de protección igual o superior al 15, y renuévelo frecuentemente (cada treinta minutos).
- 5) Proteja la cabeza y la piel de los bebés y de los niños más pequeños, no sólamente de los rayos U.V., sino también del calor (sombrero, sombrillas, etc.)
- 6) En caso de exposición prolongada, la mejor protección es la ropa (gorra, camiseta, gafas, etc.)
- 7) No se fíe de las nubes, que dejar pasar el 80 por 100 de los UV.
- 8) Evite asociar exposición solar y medicamentos fotosensibilizantes.
- 9) Evite las cremas destinadas a facilitar el bronceado.
- 10) ¡Dé ejemplo!

UN OBJETO DE COLECCIÓN

Hace tres años llegó Miss Arpels como un mensaje tierno y alegre en forma de perfume, el más joven de la casa,con su acorde fresco, floral y afrutado. Venía en un frasco adornado con un trébol de 4 hojas, tema fetiche de la joyería Van Cleef & Arpels. Hoy, las amantes de esta singular fragancia tienen la posibilidad de acceder a una réplica con todas las características que la definen: el mismo cristal, el mismo cierre, el mismo diseño, el mismo aroma. Se trata de un precioso objeto de colección, que Van Cleef & Arpels regala por la compra de cualquiera de las tres referencias de la línea, ya sea el frasco de 50 ml; 50 ml vapo; 100 ml vapo.

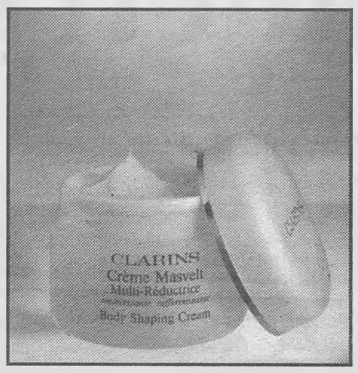

PREMIOS AL MEJOR PRODUCTO

No uno, sino tres productos de la marca de cosmética Clarins han sido premiados en Francia por la revista *Officiel*. Y los ha otorgado un jurado compuesto por 10 consumidoras y no por periodistas y escritoras de belleza, como suele ser frecuente en otros medios de comunicación. Después de probar durante un año unos 80 productos de diferentes marcas, la elección ha recaido en los siguientes productos de la mencionada marca:

- En la categoría Tratamiento Corporal, Clarins ha ganado el premio al mejor producto adelgazante con la crema Masvelt que combate los excesos rebeldes.
- En la categoría Tratamiento Facial, el premio especial fue para la Multi- Reégénérante Nuit, por su acción calmante, anti-arruga y reafirmante.
- En la categoría Tratamiento Solar, el premio fue concedido por la Crema Facial para después del sol (Crème Après Soleil), por su acción descongestionante y reparadora.

Todo un estímulo para que la marca persevere en la investigación de productos cosméticos cada vez más perfeccionados.

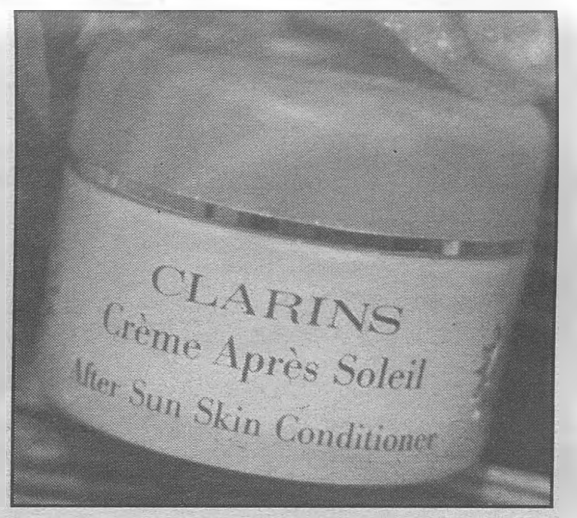

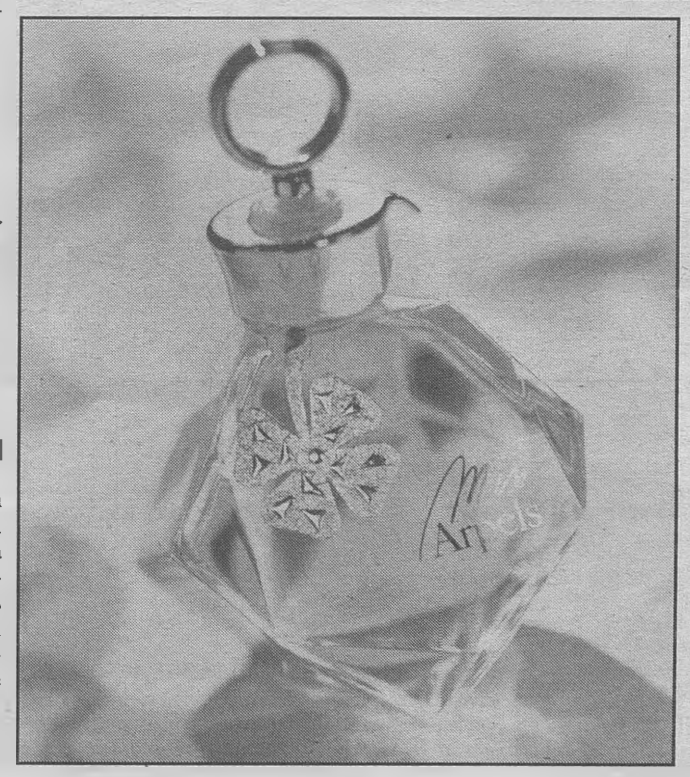

Biblioteca Virtual de Castilla-La Mancha. Cuadernos manchegos. #381, 19/6/1997.

MODA

Nociones de geometría

Texto: MARÍA DOLORES MONROY

En la década de los sesenta se popularizó esta tendencia, inspirada a su vez, en aquella otra tendencia geométrica, que tuvo su origen en los años veinte como un elogio al cubismo. Ahora, el *Op-art* retorna con fuerza y nos reconduce a los caminos de una década prodigiosa y creativa, que se manifiesta en las artes decorativas y, por supuesto, en la moda. El efecto visual de los estampados geométricos en blanco y negro, como los que ilustran estas imágenes, sigue gustando hoy. Por eso adquieren relevancia y vuelven a tener presencia, tanto en las colecciones de los grandes creadores internacionales, como en la moda de la calle. Es la geometría que se inmiscuye en el ámbito del vestir e impone sus reglas, a las que la figura parece someterse sin remedio.

Un damero muy particular con el que la marca *Primer Piso* se suma a esta tendencia. La apuesta por el contraste se concreta en el conjunto de pantalón y blusa que ilustra la foto.

El estampado confiere a dos prendas tan cotidianas, como falda y blusa, un *look* divertido y juvenil. El conjunto pertenece a la colección *Laurèl Jeans* para esta temporada.

La nostalgia de los años sesenta se manifiesta claramente en el dos piezas de la firma *Laurèl*, compuesto por casaca de escote sabrina y mangas acabadas en evasé y pantalón estampado en el más puro estilo *op-art*.

Pura geometría en blanco y negro. *Via Design* argumenta su propuesta en la armonía entre contrarios y la lleva a cabo limpiamente en este cuerpo de sisa americana y escote redondo, rematado con cinta de raso.

Todo un golpe de efecto La verticalidad de este ejemplar de la firma *Broto Comerma* restablece el equilibrio de la silueta y la convierte en punto de mira.

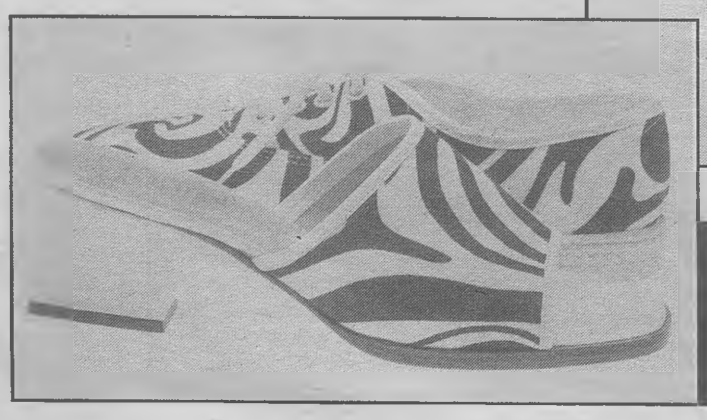

El *op-art* destaca también en un complemento tan importante, como es el calzado, aquí en versión sport , una creación de *Laurèl Jeans*. en sintonía con las prendas de vestir en idéntico estampado.

PUNTOS DE VENTA.
Broto Comerma y Via Design:
Telf. de información: (93) 735 12 21
Primer Piso: Cervantes, 21. Madrid

Biblioteca Virtual de Castilla-La Mancha. Cuadernos manchegos. #381. 19/6/1997.

MOTOR

AUDI A8 2.8 QUATTRO TIPTRONIC

Perfecta combinación de lujo y potencia

Texto: ALFONSO AGUILERA

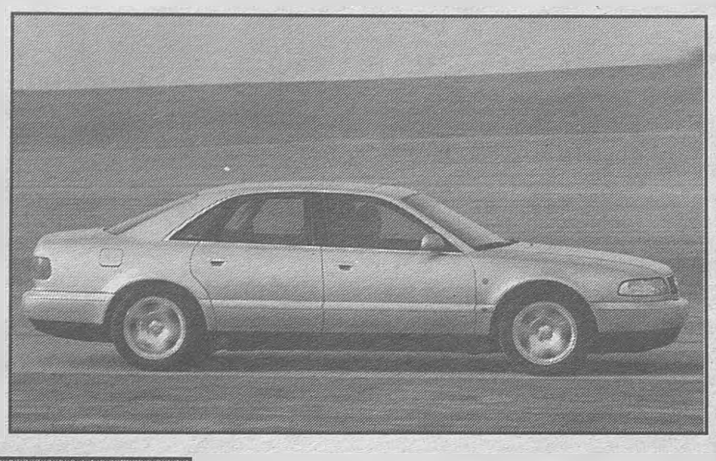

Con la aparición del motor V6 de 30 válvulas, Audi ofrece en la gama inicial del A8 una motorización tecnológicamente mucho más avanzada que incorpora como elemento más novedoso las cinco válvulas por cilindro. Gracias a esto, la potencia se sitúa en 193 caballos, una cifra mucho más acorde con el tamaño y el peso de la exclusiva serie A8, y otros valores como el par motor han sido mejorados, ofreciendo ahora unas cifras espectaculares, que se traducen en una extrema suavidad de conducción y en una entrega constante de la potencia. Lógicamente, las prestaciones también han sufrido variaciones: 236 kilómetros por hora de velocidad máxima, casi diez kilómetros por hora más respecto al motor de dos válvulas y una aceleración de cero a cien en tan sólo 8,4 segundos, más de medio segundo de diferencia en relación a la versión anterior, en ambos casos referidas al cambio manual. También está disponible el cambio automático Tiptronic que, en una sola palanca, agrupa el sistema manual de 5 velocidades y el más tradicional sistema automático de 4 velocidades denominado DSP, que se caracteriza por "aprender" el estilo de conducción del conductor ajustando el comportamiento del cambio a la forma de conducir, teniendo en cuenta además el terreno por el que se circula.

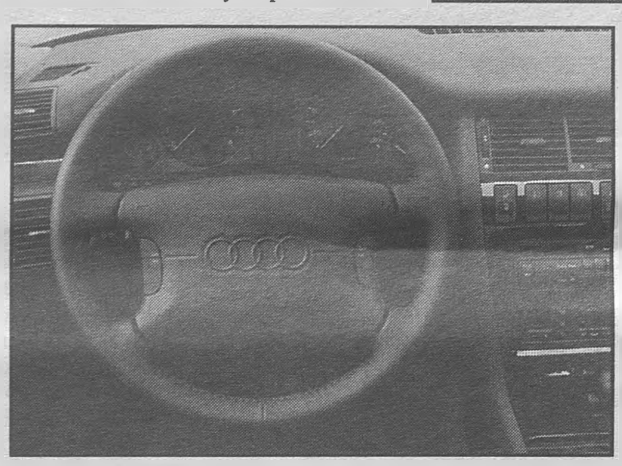

La pequeña cúpula se encarga de ofrecer la protección necesaria para poder hacer frente a un buen número de kilómetros sin que el viento mine nuestra resistencia.

SUAVIDAD EN MARCHA

El funcionamiento de este sistema automático en el nuevo A8 2.8 es excepcional por su suavidad de marcha, y se adapta a las exigencias del coche perfectamente. Tan sólo requiere un corto periodo de adaptación para poder sacar el máximo partido a los 193 caballos, aunque si lo comparamos con la versión de cambio manual apreciaremos una ligera pérdida en las prestaciones, sobre todo en las aceleraciones. Es el único precio que hay que pagar para disfrutar de un cambio que con el tiempo será utilizado por todos los fabricantes por su suavidad, comodidad y escaso desgaste frente a los clásicos embragues y cambios manuales. El resto de elementos del A8 no ha sufrido variación alguna frente a las versiones ya conocidas. Las suspensiones siguen ofreciendo todo el confort que cabe esperar de un coche de esta clase, a la vez que se muestran firmes cuando nos decidimos a circular rápido por las carreteras viradas. El equipamiento se mantiene al mismo nivel que las versiones superiores, y se han utilizado materiales de máxima calidad como la madera de raíz de nogal del salpicadero, puertas y consola central.

FICHA TÉCNICA

Precio: 9.111.000 ptas.	**Longitud y peso:** 5.03 m./1.635 kg.
Motor: 6 cilindros en V, 30V 2.771 c.c.	**Consumo medio:** 11,0 l/100 km.
Potencia: 193 CV a 6.000 rpm	**Aceleración 0-100Km/h:** 10,1sg.
Par máximo: 279 Nm a 3200 rpm	**Aceleración 1.000 m.:** 37,2 sg.
Cambio: Automático, 5 velocidades.	**Velocidad máxima:** 232 km/h.

BMW custom

El fabricante alemán BMW parece decidido a adentrarse en todos los segmentos de las dos ruedas. Su última creación, que todavía no ha sido presentada, ha sido dirigida hacia un segmento del mercado hasta ahora jamás abordado por la firma alemana, muy conservadora en sus planteamientos. Pero en los últimos tiempos, su política se ha vuelto mucho más agresiva ante la feroz competencia, y se ha decidido a emprender nuevos caminos. La nueva BMW R-1200 Cruiser así lo demuestra. Se trata de un modelos de sobrio diseño que estará a la venta a principios del próximo otoño, y que utiliza el motor bóxer multiválvulas de inyección electrónica de última generación, aunque convenientemente adaptado a las características de este tipo de motos. Por ello, la potencia se ha rebajado hasta los 61 caballos y el par máximo que desarrolla es de 95 Nm a 3.000 revoluciones. Para ofrecer el mejor comportamiento posible, se ha optado por utilizar delante el exclusivo sistema *Telelever* cuya eficacia ha sido ampliamente contrastada en modelos como la R-1100-RT o la K-1200-RS, mientras que detrás también hereda el conocido sistema *Paralever*, así como la caja de cambios de cinco velocidades y la transmisión por cardan. Siguiendo con la filosofía custom, la R-1200-C utiliza un neumático anterior de 100/90-18, mientras que en la rueda trasera utiliza un 170/80-15. Por último, el peso de todo el conjunto es de 265 kilos en orden de marcha, mientras que la altura del asiento se queda en tan sólo 740 milímetros, lo que permitirá una excelente manejabilidad.

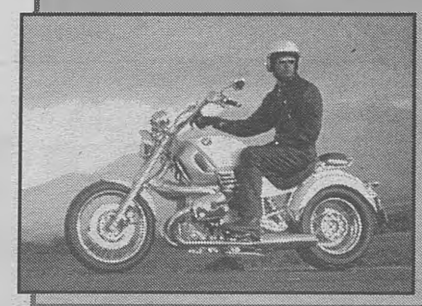

• Al ralentí

RENOVACIÓN DEL LANCIA DEDRA

La gama Dedra de Lancia ha recibido una puesta al día que ha afectado a sus dos variantes berlina y familiar. La principal novedad reside en la incorporación de un nuevo motor de gasolina de 1,8 litros y equipado con culata de 16 válvulas que rinde una potencia de 130 caballos, una mecánica utilizada con gran éxito en otros modelos. Así, la nueva gama queda compuesta por tres distintas motorizaciones, dos niveles de equipamiento y dos de acabado. El 1.6 LE, equipado con motor de gasolina de 90 caballos, el 1.8 16v LS, tanto en berlina como Station Wagon con motor de 130 caballos y el 1.9 TD LE, también en berlina y Station Wagon, de 90 caballos. Las versiones LE llevan de serie airbag de conductor, pretensores en los cinturones, elevalunas eléctricos, cierre centralizado y dirección asistida, mientras que las versiones LS ofrecen de serie, además, climatizador automático y elevalunas eléctricos delanteros.

ACUERDO RENAULT-DAEWOO

El fabricante coreano Daewoo y el francés Renault han firmado un acuerdo a través del cual la marca francesa suministrará a la coreana diversos motores para equipar su nueva gama de vehículos. De esta manera, Renault suministrará a la firma coreana 200.000 motores Diesel -el 1.9 D de 65 CV- entre 1998 y finales del 2002, así como el 1,2 litros de gasolina que equipa el pequeño Twingo. El resto de mecánicas serán evoluciones de los motores actuales de gasolina de 1,8 y 2 litros, una forma de conseguir de en los productos de la marca coreana la fiabilidad necesaria para poder competir con garantías en los mercados más duros. Además, Renault cederá cuatro licencias de gasolina y Diesel para modernizar su gama de productos a partir del año 2000.

Biblioteca Virtual de Castilla-La Mancha. Cuadernos manchegos. #381. 19/6/1997.

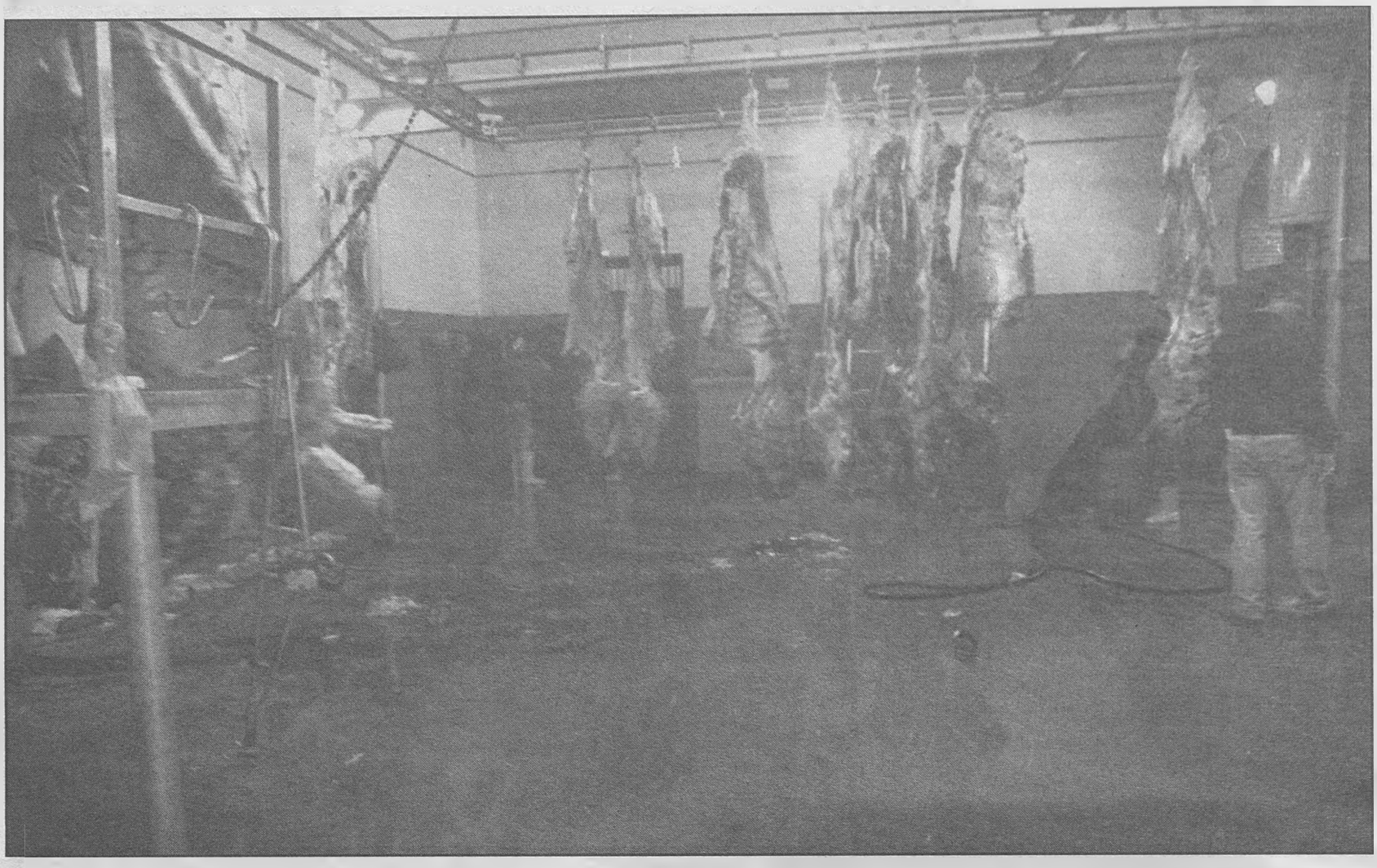

Comer carne de lidia es saber comer

Actualmente, sólo quedan en Madrid dos carnicerías especializadas en las reses de lidia. Tras la Feria de San Isidro, hablemos de esta carne, para muchos, de mejor calidad y, a menudo, más barata

Texto: JESÚS PÉREZ / Fotos: ÁNGEL DE LA RICA

Los matarifes de la plaza de Las Ventas no son muy propensos a mostrar su trabajo, aunque admiten que los curiosos miren cómo descuartizan a los animales que se acaban de lidiar en el ruedo.

En el desolladero de Las Ventas, durante la Feria de San Isidro, se ha trabajado más que nunca, debido al gran número de toros que se han devuelto, obteniéndose diez o doce mil kilos más de carne que el año pasado. Se calcula que este año de la plaza de Las Ventas salgan más de 60 toneladas de carne. Una media diaria de siete toros durante la Feria madrileña -unos 2.500 kilos de carne- es lo que Gypisa, propiedad de la empresa Los Norteños, ha cargado diariamente en su camión con destino a San Agustín de Guadalix. Toda la carne se lleva al matadero de esta localidad cercana a Madrid, para después comercializarse y venderse principalmente a restaurantes y colegios del país.

Además, una gran parte de la carne se exporta a países europeos, entre los que se encuentra Rusia. En Madrid, el número de puntos de venta ha descendido en los últimos años, pasando de cinco establecimientos a quedar solamente dos carnicerías que se dediquen exclusivamente a la venta de carne de lidia; una está situada en el mercado de Torrijos, y el otro es la carnicería de Víctor Aguirre, en la avenida Donostiarra.

LA COMERCIALIZACIÓN

Su propietario, que es además ganadero, se queja de que "el consumo de la carne de lidia, en contra de las ordenanzas que hay, se comercializa toda y no se extiende a las carnicerías que es lo que se debería hacer".

Víctor Aguirre cree que con esta comercialización lo que se consigue es que los comerciantes acaparen toda la carne y que las carnicerías que venden todo tipo de carnes excluyan la de lidia.

Biblioteca Virtual de Castilla-La Mancha. Cuadernos manchegos: #381, 10/6/1997.

En el patio del desolladero de la plaza de Las Ventas se arremolinan muchos curiosos. De puertas para afuera, la mayoría quiere ver a los famosos; de puertas hacia dentro, algunos desean presenciar el trabajo de los matarifes, encargados de 'convertir' al cadáver del toro en carne presentable que ya es comestible.

En lo que se refiere al precio, este tipo de carne es más barata, pero como dice Víctor Aguirre, "la gente tiene la idea de que al ser una carne más barata es peor. Yo todos los días me como un par de filetitos de toro para desayunar y el día que no hay carne de lidia no desayuno". El precio medio de un kilo de carne viene a ser unas trescientas pesetas, más barata si la comparamos con el resto de las carnes, de cordero, de cabrito...

Por ejemplo, un kilo de filetes cuesta 890 pesetas, la falda, 450 y el rabo de toro 800. Los solomillos, los lomos y el rabo son las piezas que más se venden. Pero, sin duda, la mayor demanda es la de rabo de toro por el que casi hay tortas durante la Feria de San Isidro. Es complicado y difícil conseguir uno, porque antes de que dé comienzo la corrida casi siempre hay un compromiso o algún enchufado que se lo lleva.

LA MÁS NATURAL

Un dato curioso y que los carniceros no llegan a entender es que durante la Feria las ventas aumentan pero una vez que finaliza se vuelve a vender poco. ¿Cómo es posible que en una época en la que no se para de hablar de lo que se debe y no se debe comer, de las dietas que son más recomendables, no haya un mayor consumo ni se apueste por la carne de lidia, sin duda la más natural que se puede encontrar en el mercado? Si por los carniceros de carne de lidia fuese la Feria de San Isidro podría durar todo el año.

El trabajo en el desolladero de la plaza es muy importante, ya que la carne lleva grabada en sus estrías el desarrollo de la lidia y por eso es necesario limpiar muy bien toda la sangre. Para eso, los matarifes se sirven de una mangera de la que desde el momento que el toro llega arrastrado por la mulas no para de salir un fuerte chorro de agua que arrastra toda la sangre y golpea los intestinos y restos del animal hasta desacerlos y hacerlos desaparecer por el desagüe.

Como pasa con otros animales, es mejor no comer carne de toro nada más salir de la plaza, al igual que es recomendable dejar que pase un día antes de comer un huevo recién puesto. No tiene la menor importancia.

Lo cierto es que la carne de lidia no tiene demasiado éxito entre los consumidores, posiblemente porque el aspecto externo, más rojizo y rugoso, no es tan agradable para la vista como las carnes blancas. Pero las apariencias engañan, ya que su calidad es infinitamente superior a las carnes que todo el mundo está acostumbrado a ver en las carnicerías. Los toros se crían en el campo y, lo más importante, es que son mimados por los ganaderos que ponen especial atención a la alimentación del ganado.

La carne de toro es ante todo natural, son animales que jamás han sido hormonados, y esto es lo que hace que sea una carne sabrosa con un sabor exquisito. Las cuatro personas que trabajan en el desolladero de la plaza de Las Ventas, Arsenio Galán, Martín Pérez y sus dos hijos Santiago y José, aseguran y coinciden en que el que conoce y prueba la carne de toro no duda en comprarla y consumirla.

A esto hay que añadir que a Madrid se traen siempre los mejores animales de la ganadería, lo que también se podría traducir en la mejor carne.

Del toro se aprovecha todo, aunque no todo es comestible, siendo la cabeza una de las partes más demandadas para disecarse y luego adornar el salón de casa.

Los pasos normales para conseguir una cabeza, una vez visto el animal en el apartado, consisten primero en ponerse en contacto con el carnicero de la plaza para comunicarle la cabeza del animal que le interesa. Por ella pagará 40.000 pesetas, y posteriormente la persona que ha comprdo la cabeza se la llevará al taxidermista para que realice la disección y por la que tendrá que abonar 150.000 pesetas.

CUERNOS DE ADORNO

La piel del toro es lo primero que se separa al llegar al desolladero, y una vez que se ha limpiado bien, se rebaja el cuero y se guarda el tegumento durante un mes recubierto de sal. Después, agua y jabón y se procede al curtido, para mantenerlo un mes más en formol, grasa y sal. Pasado el tiempo necesario se pega la piel al cráneo y se deja secar. La cabeza está ya preparada para ser recogida por su dueño.

La piel del cuerpo del toro tiene menor demanda que las cabezas, pero una vez curtida se obtiene una preciosa alfombra. En cuanto a los pitones, se venden como elementos de decoración. Y es que, como dijo alguien, hay gente 'pa tó'.

La otra mirada

El torero y el toro se llevan todas las miradas en el albero, con la diferencia que éste segundo, una vez que ha encontrado la muerte, sigue despertando la curiosidad de no pocos aficionados. Una vez que el torero ha dado muerte al toro, es arrastrado por tres mulas hasta el desolladero.

Allí, lo primero que se hace es enganchar el toro a la grúa, y antes de elevarla uno de los matarifes sube hacia arriba las manos en las que porta un hacha, lo deja caer con fuerza y separa la cabeza del resto del cuerpo. Salvo que la cabeza haya sido comprada por un aficionado, también se procede a cortar los cuernos.

Posteriormente, se eleva el cuerpo del toro para en primer lugar separar la piel. Hacha en mano, se divide el cuerpo del toro en dos partes y se limpia.

Cuatro hombres son los que trabajan en el desolladero de Las Ventas, cada uno de los cuales tiene una función definida. Mientras que uno va cortando la piel, otro comienza a sacar las tripas. Y por supuesto que siempre hay alguno con la mangera eliminando toda la sangre y haciendo desaparecer por la rejilla del desague todas las tripas del toro. Pero no se crean que sólo los toreros en la plaza se convierten en los protagonistas, ya que también los matarifes cuentan con su público, siendo frecuente ver a numerosos curiosos alrededor del patio del desolladero.

Si la lidia y muerte del toro es todo un arte, presenciar cómo se desollan los toros es también todo un espectáculo. Y es que, si me mira sin tapujos, son muchos los animales a los que se hace lo mismo sin que nadie diga ni 'mu' y nunca mejor dicho.

Biblioteca Virtual de Castilla-La Mancha. Cuadernos manchegos. #381, 19/6/1997.

ya
DOMINGO, 15 DE JUNIO DE 1997
Revista

Luis XVII, el rey histrión

Texto: FERNANDO COBO

Ha vuelto a salir bien otro viaje en el tiempo. Me encuentro en el palacio de Versalles, en la corte del rey Sol. Un ujier empelucado me ha visto aparecer y ha salido corriendo espantado. Los pasillo del palacio, siempre colapsados por manadas de turistas, están felizmente limpios de orines; en cambio, sus paredes y esquinas están llenas de orines y deyecciones. Hay que pensar que hasta finales del siglo XVIII no habrá en Europa agua corriente ni retretes: apenas alguna silla con agujero que da a un pozo negro. Desemboco en un salón, creo que es el Salón de los Espejos, donde hay varios corros de cortesanos haciéndose reverencias unos a otros sin cesar. Caminan igual que los pavos reales que circulan por los jardines de Le Nôtre, aún en obras, y tienen todo el tiempo de la mano un pañuelo, como si estuvieran acatarrados. Las damas visten pelucas de varios pisos con armazones de hierro, trajes de terciopelo (prohibido a las mujeres del pueblo) y abanico, cuyo lenguaje es tan imprescindible dominar como en nuestro siglo saber usar el teléfono. Los hombres, más arreglados que las mujeres, se maquillan, se dan colorete y se pegan pecas de quita y pon; lucen pomposas casacas, con *foulard* de encaje puesto como un babero; fajas, cintas y crespones, sombreros con pluma, espada al cinto o bastón, ese cetro de pega, calzas, zapatos de hebilla o botas de embudo, y enormes pelucas que caen en cascadas de rizos por pecho y espalda, con los que parecen leones pequeños morenos, que pesarán a ojo más de un kilo. Se culpa de muchas apoplejías a las pelucas, pero la moda siempre se antepone a la salud.

"¿Dónde ha comprado esa elegante peluca, *monsieur?*"

"A París, Maison Perruque, proveedor oficial de la casa real, *naturellement.* Me ha costado 3.000 francos. He tenido que vender un *château* familiar para comprármelo", agrega orgulloso.

"¿Y usted por qué viste tan horriblemente, *monsieur?"* Iba a contestarle con espontaneidad sigloventista: "Pues mire que usted, loro con patas..." Pero hay que tener cuidado con los desafíos. Esta gente se desafía por cualquier fruslería, y ni siquiera se han inventado aún los descafeinados duelos a primera sangre. Hasta los obispos se baten, expirando en Francia unos mil caballeros al año en duelo, pese a su interdicción bajo pena de muerte y, lo que es peor, pérdida de títulos (el rey no puede consentir que se le despueblen tanto su ejército y su corte). El honor es el fundamento de la vida del caballero, como en el siglo XX lo es el dinero, y te pueden despenar de una estocada por criticar su sombrero o apearles el tratamiento.

Pero qué olor mareante hay aquí. Claro, usan perfumes muy fuertes para suplir el aseo, para no tener que bañarse ni lavarse la cabeza, cosa innecesaria porque la ocultan las pelucas que, sin duda, comparten con colonias de insectos. Su aseo consiste en camuflar su hedor con potentes perfumes, que es para lo que se inventaron los perfumes. Un cortesano está rascando desde hace rato una puerta.

"¿Qué hace usted?"

"Llamar a la puerta, ¿es que no lo ve?" Estas gentes no se lavarán, pero son muy refinados, y en vez de aporrear las puertas, las rascan como gastos. Y todos hacen frases ingeniosas, poniendo cejas circunflejas y boca de cucurucho (indispensable para hablar francés). Y sin colocarse con alcohol como mis poco mundanos contemporáneos: beben chocolate. En este siglo está de moda ser ingenioso y absolutista, como en el nuestro ser cinético y demócrata. Y uno debe ser ingenioso y decidor a toda costa para no ser despreciado. Pero aquí sucede algo, afluye más gente por momentos, hay tanta expectación como si hubiera partido del Real Madrid. "Oiga, señor", interpelo a un gentil hombre que esnifa tabaco rapé por la nariz como si fuera cocaína. "Oiga, señor, ¿qué ocurre aquí?"

"Es que va a comer el rey. Hoy no somos demasiados: ayer vinimos a verle comer más de ochocientos. ¿Asistió usted al despertar y a la puesta de calzones? Yo no me pierdo nada. El otro día se me concedió el honor de recoger su orinal". Cada acto de la vida del rey Sol, sea su despertar, su merienda, su habillé o sus 'actos de servicio', es una representación a la que se pegan por asistir nobles y enchufados.

"El Estado soy yo. Francia soy yo. Y todo el país es mío. Cuando uno es rey es porque Dios así lo ha querido y solo Dios puede, por tanto, juzgarme"

Luis XIV está en el centro del salón almorzando solo, agarrado a un gran tenedor de dos púas y haciendo ruido al comer, pues le baila la dentadura. Mil ojos le miran muy fijos con la mayor atención. "Mi vaso de leche", ordena. Le traen su vaso de leche, se lo toma, se limpia y se suena con el mantel, se levanta (es casi igual de alto de pie que sentado) y desaparece por una puerta. Vaya, se me escapó. Me dicen que sólo se le puede hablar abordándole en un pasillo cuando se traslada de un aposento a otro o cuando va o viene de misa. No creo que falle. Una vez leí en *Saint-Simon,* el *¡Hola!* de la época, que Luis sólo faltó a misa un día en toda su vida. Me entretengo curioseando unos cuadros de caza y estudiando la tentación de hurtar un camafeo que me haría rentista de una vez por todas al volver al siglo XX, cuando al rato, suerte de tonto, me topo con el rey Sol que viene por un pasillo calzándose una peluca (Luis se muda de peluca numerosas veces al día). Es un hombre gordezuelo, más ancho que algo, gracias en parte a su imponente casaca, toda cubierta, pecho y mangas, de condecoraciones y alhajas, tocado con un pelucón de dos montañosos copetes que le hacen crecer veinte centímetros, mejillas cargadas de colorete, calzas de seda y zapatos con lazos como hélices. "Voy a misa. Acompáneme y luego hablamos, *monsieur".*

Luis ha oído toda la misa de rodillas. ¿Será cierto que este hombre tan pío condenó de por vida a mazmorras a su hermano, el legítimo heredero del trono, con una máscara de hierro sobre el rostro? A la salida de la capilla se nos acerca Colbert, el hijo del tendero artífice de la prosperidad del reino pese a los gastos desorbitados de Luis. Le ha dicho con suma suavidad que convendría moderar esos gastos. "Bah -me participa Luis al alejarse el superministro-, qué hombre tan fastidioso. Gastaré lo que me dé la gana. El Estado soy yo. Francia soy yo. Y todo el país es mío. Cuando uno es rey es porque Dios así lo ha querido y solo Dios puede, por tanto, juzgarme". Y echa a andar muy majestuoso, encabezando la comitiva. De repente, el rey Sol pierde un segundo su majestuosidad y pega un azotito a una doncella que pasaba. *"Tiens!"*, exclama sonriendo pícaramente. "Lo hace a menudo", me dice al escucho uno del cortejo, divertido como quien jalea la travesura de un niño. Luis XIV es un salido, un *'coureur de jupons'*, que engaña sin rebozo a la reina con todas, incluso con una coja como La Vallière (cuatro hijos), con 'madama' Montespás (ocho hijos), que también le celestina ligues, o con la niñera de sus hijos, la Maintenon. Le chiflan las mujeres, aunque no tanto como a su rijoso nieto Luis XV el Bianamado (¡y tanto!), que se lo hará con sus tres hermanas, luego enconventadas y envenenadas, y tendrá en el parque de los Ciervos (secreto de Estado) un harén de jovencitas recambiables de nueve o diez años, reclutadas y entrenadas especialmente para satisfacer sus gustos eróticos.

Un tipo con bigotes como látigos se planta delante nuestro y da un artístico sombrerazo. Le pide a Luis una pensión porque, alega, "soy un hidalgo y ¡no me voy a poner a trabajar!..." *"Je verrai"*, dice Luis con cara de estatua, que es lo que le dice a todo el mundo. "¿Y qué se cuenta por ahí, *mes amis?",* pregunta con ojillos de lumio en cuanto se va el hidalgo tronado dando otro sombrerazo. Luis es un cotilla a quien le gusta más informarse de los chismes y los últimos idilios que de los asuntos de Estado. Mientras le dan el parte chismográfico de la corte, llegan Racine y Boileau, barriendo el suelo en reverencia con sus sombreros de plumas, y luego, entre zalemas y cabezadas, le llaman *"roi artiste et champion de las lettres";* él, que apenas entiende el latín de breviario. Se nota que Racine y Boileau son un par de pelotilleros. Así es que triunfaron y pasaron a la historia de la literatura; porque no escriben nada los tíos. Entretanto, Luis está como un pavo de sus jardines cuando le adulan.

"Sire, ¿por qué no hace usted ministro a La Rochefoucald, tan íntegro y gran conocedor de los hombres?"

"¿Ese impertinente que casi no me adula? *Voyons!",* me dice un tanto acalorado mientras se empolva la nariz. "Además, no me gusta la gente íntegra, que no se puede comprar. El dinero es para poder mandar o para poder pasar de los otros, y los íntegros son malos mandados. *D'autre côté,* hay que elegir siempre a hombres pequeños, manejables. Nunca a hombres superiores, que además te pueden quitar el puesto. Rodearse de superiores es un error".

"Napoleón dice que la clave del éxito consiste en rodearse y aprovecharse de subalternos más inteligentes que uno".

"Y a mí qué me importa lo que diga ese perfecto desconocido. Yo soy rey desde los cinco años" (bajo regencia de su madre y su amante, el cardenal Mazarino, hasta los 23). "Figúrese si sabré de mandar y de política. Aunque aquí, *'inter nox',* lo que a mí me gusta de verdad es la cerrajería". Luis se ha empeñado en enseñarme sus trabajos de cerrajería, cuando no hay nada tan aburrido como ver trabajos caseros de la gente, con sus explicaciones adjuntas. Menos mal que le he preguntado por su primo el Gran Condé, por el que siente pelusa, y se distrae viboreándole, como dicen en México.

"Tengo ganas de defecar", anuncia. Y todos nos vamos a verle hacer aguas mayores sentado en su retrete de terciopelo. Somos unos quinientos. Mientras le suben los calzones, dice: *"Bon.* Ahora voy a acostarme para celebrar en mi cuarto un Consejo de Ministros". Luis preside Consejos de Ministros desde su cama, donde se deciden los destinos de Europa. Seguro que en cuanto le entre sueño les echa a todos de su cuarto y apaga la luz. No creo que tenga ya nada más que hacer aquí. Lo que siento es no poder ir ahora a París, a sentarme en la terraza del Deux Magots y descorchar un Châteauneuf du Pape en la Closerie de Lilas, pues todavía no existen.

Biblioteca Virtual de Castilla-La Mancha. Cuadernos manchegos. #381, 19/6/1997

Cuadernos Manchegos
SEMANARIO REGIONAL DE CASTILLA-LA MANCHA
REVISTA DEL DOMINGO - Domingo, 15 de Junio de 1997 - Número 380

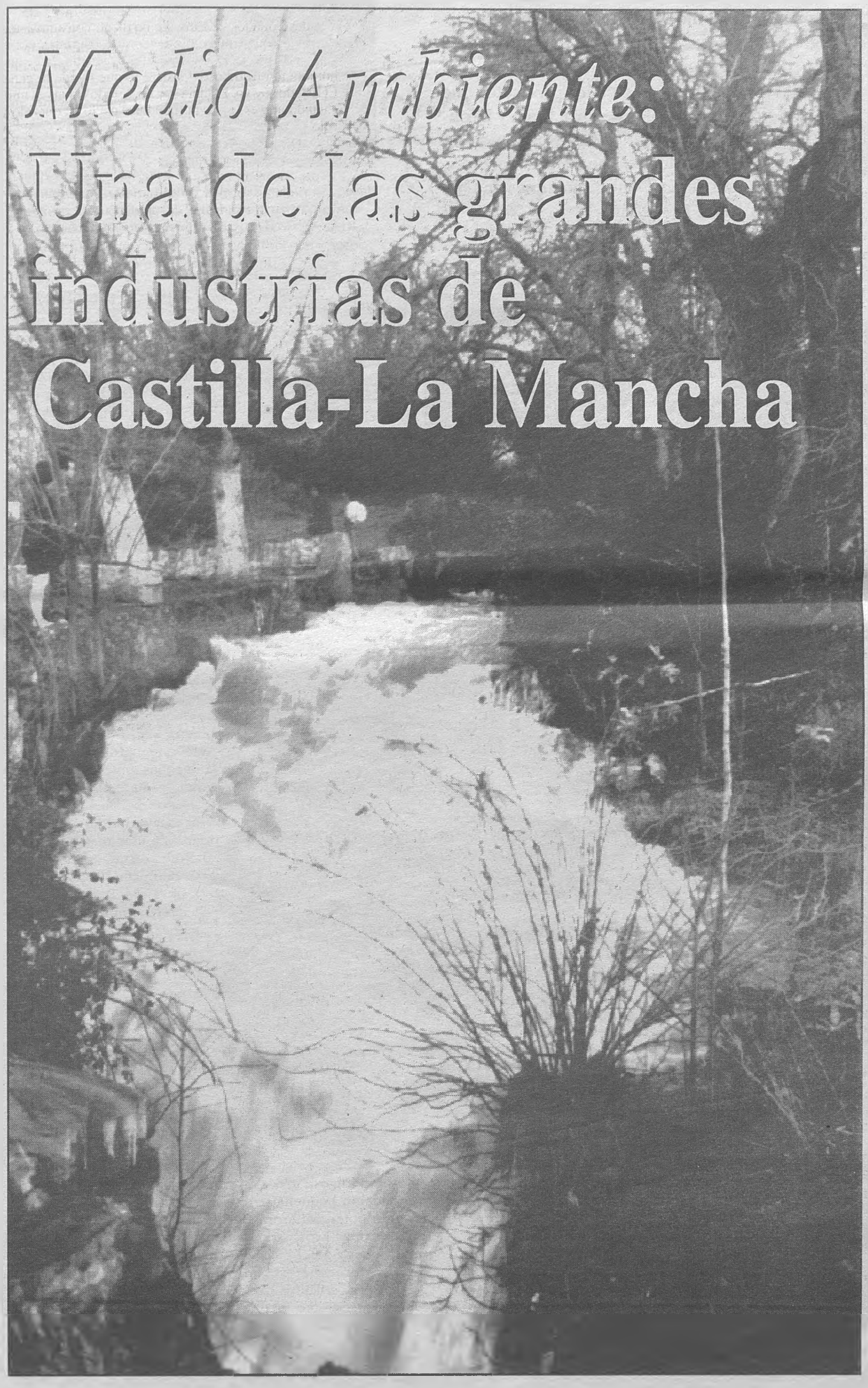

Medio Ambiente: Una de las grandes industrias de Castilla-La Mancha

GRAN SELECCIÓN '97

Zonasde producción de vinos

En este número iniciamos una serie de reportajes en los que iremos presentando todos los productos galardonados en la "Gran Selección '97"

El Día Mundial del Medio Ambiente ha sido una jornada intensa en la región

ULTIMA

José Bono ha sido nombrado "Hijo Predilecto" de su pueblo natal, Salobre

Y nuestra habitual sección:

Zapping

UN RECORRIDO SEMANAL POR CASTILLA-LA MANCHA

Biblioteca Virtual de Castilla-La Mancha. Cuadernos manchegos. #381, 19/6/1997.

GRAN SELECCION 97

Zonas de Produccion

Como ya informábamos en el número de la pasada semana el día 30 del pasado mes de mayo tuvo lugar en Valdepeñas la presentación de la "Gran Selección 97" que engloba los mejores vinos, quesos y aceites de la región. desde este domingo y a lo largo de loos dos próximos meses vamos a presentar a nuestroas lectores cada uno de los productos que han merecido las Medallas de Oro, Plata y Bronce. En primer lugar presentaremos cada uno de los Vinos galardonados, si bien antes hacemos una presentación de las Denominaciones de Origen de Castilla-La Mancha.

LA AMANCHA

La mayor comarca productora de Vinos del mundo. Sobre ella se destacan los Vinos de Denominación de Origen La Mancha procedentes de Airén, Macabeo, Cencibel y Cabernet Sauvignon principalmente, ganadores en los últimos años de muchos concursos nacionales e internacionales. Las bodegas inscritas en la Denominación de Origen La Mancha estan realizando un gran esfuerzo económico, contándose en la actualidad entre las mejores instalaciones existentes en España. Su gran superficie, parte de la cual se destina a la obtención de Vinos de Mesa, produce Vinos que en proporción de una cuarta parte, (la que cuenta con el marchamo de denominación de origen) puede codearse en calidad con las más conocidas marcas del mercado.

ALMANSA

Pequeña zona vinícola situada en la provincia de Albacete, muy conocida desde Antaño por su calidad, robustez y color de sus Vinos procedentes de Garnacha Tintorera y Monastrel. En los últimos años se vienen implantando nuevas variedades mejorantes produciéndose por las Cooperativas Tintos muy buscados por su color, Tintos de Crianza embotellados en Almansa y Blancos de la variedad Merseguera con su aroma peculiar.

MENTRIDA

La Denominación de Origen Méntrida engloba a 53 localidades situadas al norte de la provincia de Toledo. Sus vinos proceden de la variedad Garnacha, que es procesada principalmente en las Cooperativas así como en una decena de bodegas particulares, todas ellas dotadas de medios muy funcionales que aseguran y continúan su tradicional calidad. Produce vinos Rosados y Tintos de alta gradación, extracto y color, siendo muy reconocidos por su fortaleza y alto potencial aromático.

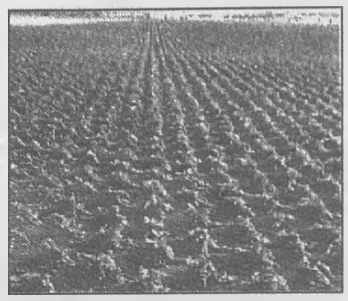

VALDEPEÑAS

Localidad emblemática del vino regional que ha dado su nombre a 10 localidades próximas cultivadoras de viñedos y elaboradores de Vino desde tiempos inmemoriales. En el mercado, los Vinos de Valdepeñas, Blacos de Airén y Claretes procedentes de Cencibel, han sido conocidos por la constante presencia y buena relación entre calidad y precio. En los últimos años los bodegueros de la D.O. Valdepeñas sin renunciar a su fama, están apostando muy fuerte por la calidad posicionando algunas de sus marcas en las mesas de los mejores restaurantes. Una gran campaña promocional está llevando al consumidor la intencionalidad de los esfuerzos y sus frutos.

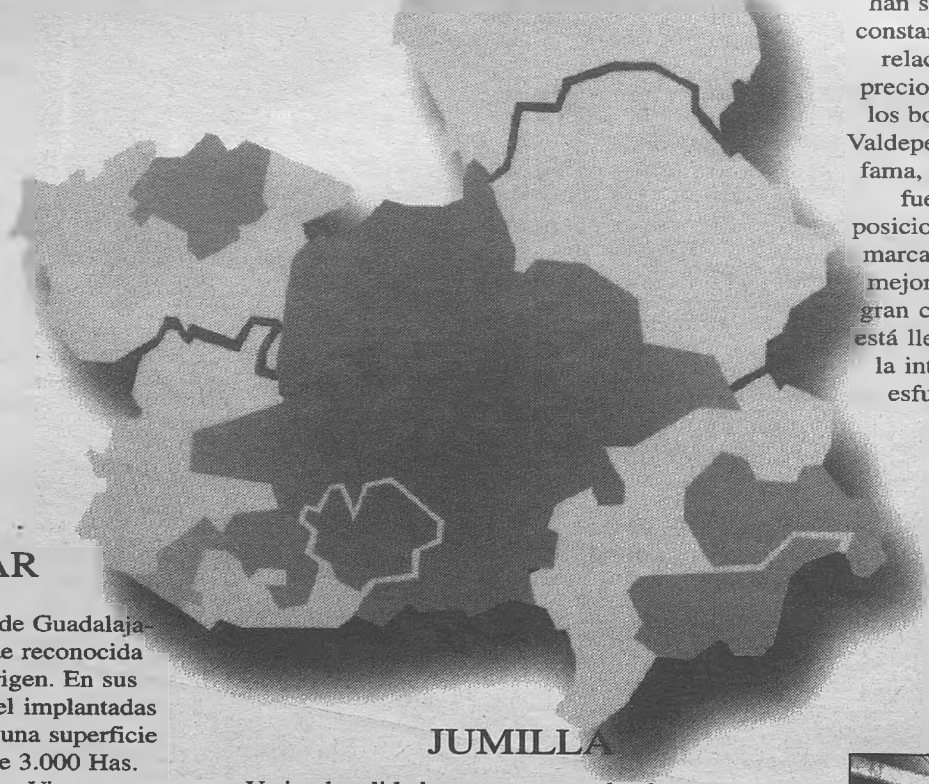

MONDEJAR

Pequeña zona situada al sur de Guadalajara que ha sido recientemente reconocida como Denominación de Origen. En sus variedades Malvar y Cencibel implantadas en una superficie de 3.000 Has. sus Vinos son muy buscados tanto por la calidad diferencial que contienen, como por la pequeña producción y aún escasa presencia de sus embote-

JUMILLA

Varias localidades vitivinícolas de la prvincia de Albacete están incluidas en la D.O. Jumilla, a la que aportan una buena proporción de la superficie productiva. La dureza del clima y baja fertilidad de sus suelos dan lugar a una producción pequeña pero de gran potencial aromático. Sus uvas Monastrel de alta riqueza glucométrica se transforman en soberbios Vinos Tintos de cuerpo y extracto incomparables.

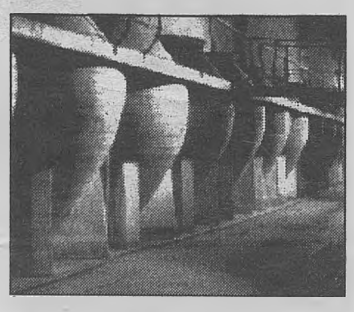

Biblioteca Virtual de Castilla-La Mancha. Cuadernos manchegos. #381, 19/6/1997.

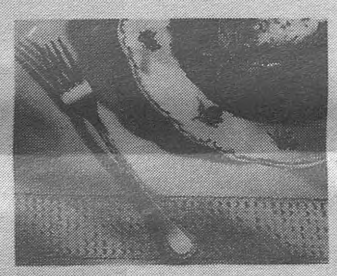

Si es usted

Le vamos

empresario,

a prestar

agricultor,

algo más

ganadero...

que atención.

No sólo le vamos a prestar atención, sino también la ayuda financiera que usted necesita para sacar adelante sus proyectos.

Gracias a la unión, la energía y el compromiso en firme de la Junta de Comunidades y más de 22 entidades financieras, haremos efectiva esta ayuda y conseguiremos el nivel de desarrollo que todos deseamos para nuestra región.

Conocemos sus intereses y valoramos sus iniciativas. Queremos facilitarle el impulso que su negocio necesita para mejorar, crecer y cumplir objetivos de expansión.

Hasta 1999 vamos a destinar ciento treinta y nueve mil millones de pesetas a promocionar y desarrollar diversos sectores de nuestra economía, desde la industria al turismo.

Confiamos en nuestra gente y en su trabajo.
Es todo lo que nuestra región necesita para evolucionar y acercarse cada día al futuro.

CCM Caja Castilla-La Mancha · IberCaja · Caja Rural de Cuenca · Caja de Madrid · "la Caixa" · Grupo Banesto · II Pacto Industrial Castilla-La Mancha

Banesto · Caja Rural de Ciudad Real · BBV Banco Bilbao Vizcaya · Argentaria · Central Hispano · Junta de Comunidades de Castilla-La Mancha

Caja de Guadalajara · Banco Popular Español · Caja Rural de Albacete · Banco Santander · Caja Campo · Caja Rural

Biblioteca Virtual de Castilla-La Mancha. Cuadernos manchegos. #381, 19/6/1997.

Medio Ambiente: Una de las grandes industrias de Castilla-La Mancha

Miguel Esteban recibió una Mención Honorífica por la recuperación del humedal en el paraje de "Los Charcones"

Con motivo de celebrarse el Día del Medio Ambiente, el Presidente del Patronato del Paque Nacional de Cabañeros, Antonio Salinas, manifestó que "una de las grandes industrias de Castilla-La Mancha es el Medio Ambiente". Y así es, al menos en los últimos años en los que el Gobierno regional ha realizado una defensa decidida por la preservación del medio natural, tanto en Cabañeros como en las Hoces del río Cabriel, las Lagunas de Ruidera, y las Tablas de Daimiel y ahora el Alto Tajo. Esta jornada que a la que Naciones Unidas ha bautizado con el lema "Por la vida y la Tierra", se ha dejado sentir en cada uno de los municipios de la región con la organización de las más diversas actividades entre las que destaca la celebración de la feria de la naturaleza "NATURAMA", en Cuenca que hoy se clausura. También, con la presencia del presidente del Gobierno nacional, José María Aznar, se han entregado los X Premios Nacionales del Medio Ambiente, que concede el Ministerio de Isabel Tocino cada año. En esta ocasión, un pequeño pueblo de La Mancha toledana, Miguel Esteban, ha recibido una Mención Honorífica por la recuperación de 90 Has. de humedales que se nutren con las aguas depuradas de la población y las aportaciones de las lluvias, trabajo que ha durado varios años. Por otro lado el consejero de Industria del Gobierno regional, Alejandro Alonso, ha defendido en el Senado que no debe pensarse en nuestra Comunidad para alamcenar residuos nucleares, "ya que Castilla-La Mancha ya tiene cubierta su contribución al problema energético nacional con las dos centrales nucleares".

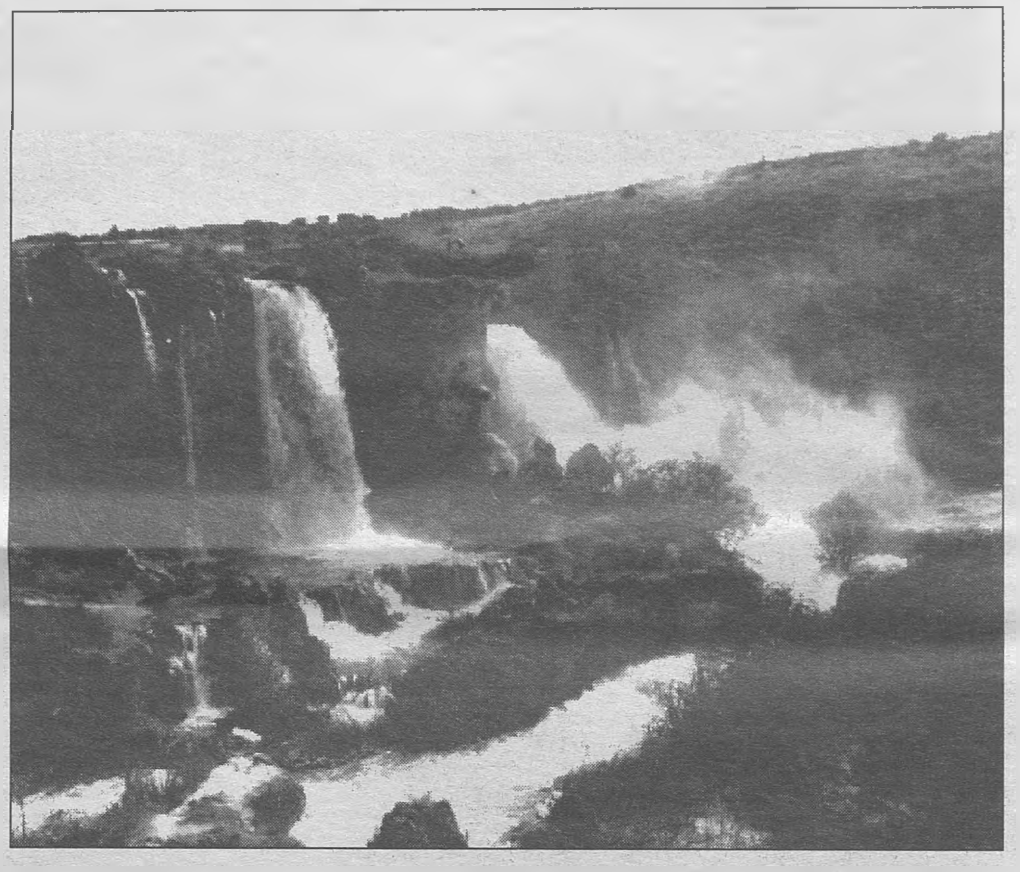

"Por la vida y la Tierra" ha sido el lema elegido para este año por Naciones Unidas para la celebración del Día Mundial del Medio Ambiente. Su conservación es básica no sólo para el hombre sino para todas las especies vivas que comparten su existencia y les proporcionan alimentos para subsistir.

En Castilla-La Mancha la Consejería de Agricultura y Medio Ambiente está elaborando la Ley de Conservación del Medio Ambiente y la Ley de Impacto Ambiental que serán aprobadas por las Cortes regionales este mismo año. Con estos dos proyectos el Gobierno de la región pretende establecer una prolongación de la Ley de Conservación de Espacios Naturales Protegido y delimitar las zonas que precisan especial conservación. Los trabajos técnicos ya han concluido y se encuentran a la espera del dictamen jurídico y del Consejo Asesor de Medio Ambiente. Una vez concluido este proceso el Gobierno regional trasladará a través del Ministerio de Agricultura la propuesta a la Unión Europea en aplicación de la directiva de habitad.

Además de estas dos leyes la Consejería de Agricultura y Medio Ambiente ha considerado prioritario el Plan de Reforestación que en los últimos tres años ha hecho posible la reforestación de 40.000 Has. y prevé para 1997 otras 17.000. También se está elaborando el catálogo de especies amenazadas en el que por primera vez se incluirá al Lobo.

Es obvio que se está avanzando en el sentido de que las leyes protejan la naturaleza; así el Código Penal castiga los delitos ecológicos incluso con pena de cárcel, como pueden ser los incendios forestales provocados, la matanza de especies protegidas o los ver

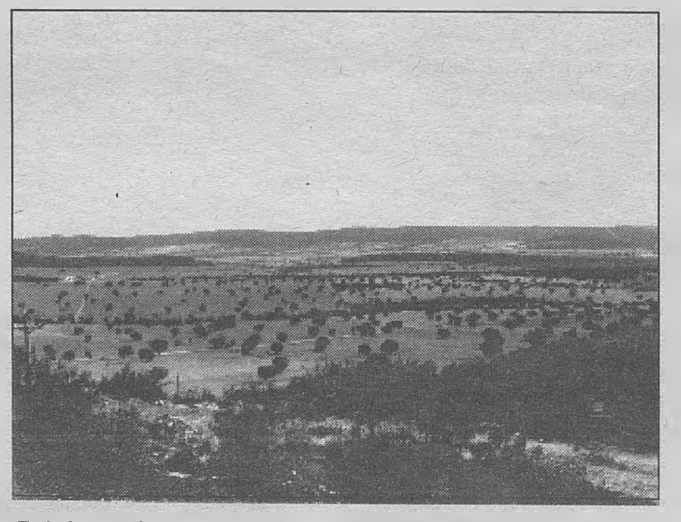

En la fotografía superior un aspecto de las Lagunas de Ruidera en abril de este año. Sobre estas líneas el Parque Nacional de Cabañeros, dos de los enclaves más atractivos de Castilla-La Mancha, disgnos de una visita turística.

Biblioteca Virtual de Castilla-La Mancha. Cuadernos manchegos. #381. 19/6/1997.

La Consejería de Agricultura y Medio Ambiente está elaborando la Ley de Conservación del Medio Ambiente y la de Impacto Ambiental, que serán enviadas a las Cortes nacionales este año

tidos industriales de carácter contaminante. Las autonomía tienen carácter sancionador a través de las Leyes de Caza y Pesca, Montes o Vías Pecuarias.

En este Día Mundial del Medio Ambiente han sido muchos los actos que se han realizado en nuestra Comunidad, entre ellos concursos escolares o los llevados a cabo por la Concejalía de Medio Ambiente del Ayuntamiento de Albacete, en los que se ha recordado que Ecología y consumo deben ir de la mano. Un consumo que también llega, a través del crecimiento del turismo rural, a espacios y parques naturales de la región, tales como Cabañeros o las Tablas de Daimiel, así como Ruidera, el Hayedo de Tejera Negra, Hoces del río Cabriel, Alto Tajo o las riberas de este río a su paso por la comarca de Talavera, en estos momentos recuperándose, que son también espacios en los que se está trabajando para que su protección sea un hecho en breve.

Premio a Miguel Esteban

Se trata de una mención honorífica en los X Premios Nacionales de Medio Ambiente por su aportación a la recuperación del ecosistema.

El Ministerio de Medio Ambiente a través del X Premios de Medio Ambiente ha concedido al municipio de 5.000 habitantes de La Mancha toledana, Miguel Esteban, una Mención Honorífica por haber sabido recuperar los humedales formando un ecosistema.

El presidente del Gobierno, José María Aznar, que asistió a la entrega de los premios, dijo que en España el camino en temas medioambientales está circunscrito como un patrimonio común a preservar.

Entre los premiados están Joaquín Araujo, José Carlos García Gómez, Carlos de Prada y el grupo balear de Ornitología y la CODA.

En Miguel Esteban se han recuperado más de 90 Has. de humedales en el paraje denominado "Los Charcones", que se ha convertido en una reserva Ornitológica que da protección a más de 130 especies de aves. Las aguas proceden de la depuración de del municipio y de las que aportan las lluvias .

Durante 1997 lo visitaron más de 12.000 personas

Nuevas rutas y servicios en el Parque Nacional de Cabañeros

Un Parque Nacional que cuenta con una de las reservas mayores a nivel mundial de águilas imperiales y de colonia de buitres negros con un total de 120 parejas

Cinco nuevas rutas turísticas se han puesto en marcha en el Parque Nacional de Cabañeros, que podrán utilizar unas doce mil personas durante el presente año, lo que supone duplicar el número de visitantes registrados durante 1996.

Durante el pasado mes de mayo lo visitaron casi 1.300 personas. Todo ello le da pie a afirmar al presidente del Parque, Antonio Salinas, que "una de las grandes industrias de Castilla-La Mancha es el Medio Ambiente", aunque aun hay que ir abriendo nuevos servicios en cada uno de los pueblos de la Mancomunidad de Cabañeros.

Retuerta del Bullaque, Horcajo de los Montes, Pueblo Nuevo y Navas de Estena, cuentan con nuevos servicios

En los últimos meses se ha instalado en Alcoba de los Montes un campamento juvenil, en Horcajo de los Montes una Aula de la Naturaleza y de Retuerta y Pueblo Nuevo del Bullaque salen diferentes rutas que recorren el Parque Nacional, además estos días se adjudicará a Navas de Estena un camping.

Cuarenta y cinco expositores en la Feria de la Naturaleza y Medio Ambiente

Un total de 45 expositores, procedentes de varias regiones españolas, participan en la cuarta edición de la Feria de la Naturaleza y el Medio Ambiente (NATURAMA 97), que se celebró la pasada semana en Cuenca, en el recinto ferial "La Hípica"", siendo uno de los actos más importantes que han tenido lugar con motivo de la celebración del Día de Medio Ambiente.

La feria ha estado organizada por el Patronato de Promoción Económioca y Turísmo de la Diputación Provincial de Cuenca.

Ha sido el acto más importante que se ha celebrado en cuenca en relación con el Medio Ambiente

De los 45 expositores, 14 eran de Cuenca, seis de Madrid, cinco de Murcia, cuatro de Alicante, cuatro de Barcelona, cuatro de Valencia, dos de Tarragona, dos de zaragoza, uno de Alava, uno de Gudalajara, uno de La Rioja y uno de Lleida.

La feria ha contado con ur presupuesto de 3.750.000 pesetas, de las cuales 750.000 ha sidc aportadas por la Junta de Comunidades, 500.000 por la Caja de Castilla-La Mancha, y el resto por la Diputación Provincial de Cuenca.

Biblioteca Virtual de Castilla-La Mancha. Cuadernos manchegos. #381, 19/6/1997.

Zapping

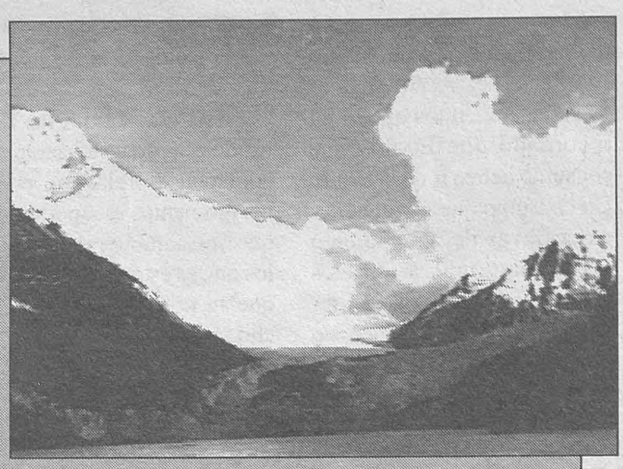

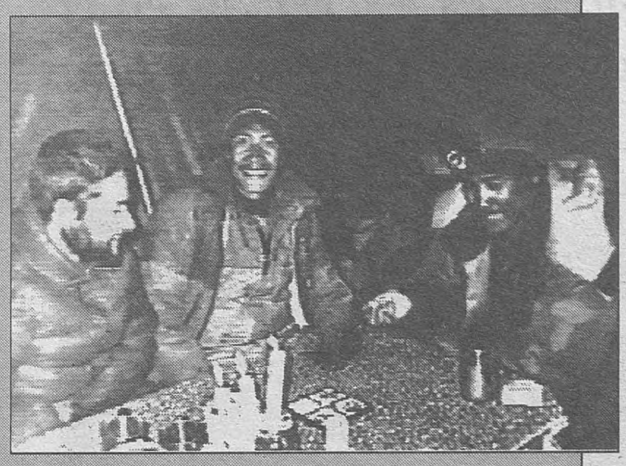

El nombre de Castilla-La Mancha ya está en el alpinismo mundial

La "vía castellano-manchega" ya está inscrita en el alpinismo mundial, gracias a seis castellano-manchegos que han conseguido superar los 6.800 metros de altura en el Tibet.

El pico que tenían por meta era el Gulacangri. Los alpinistas llegaron a permanecer durante cinco largas noches en una repisa rocosa de dos metros cuadrados a menos 10 grados bajo cero y un viento que soplaba a una velocidad superior a los 80 kilómetros por hora.

La aventura que tenía por meta alcanzar la cima, situada a 7.500 metros acabó en los mencionados 6.850 metros al encontrarse con una pared de hielo de 1.200 metros. El agotamiento de las cuerdas para intentar salvarla y las negativas condiciones meteorológicas les hicieron desistir en su empeño obligándoles a realizar el descenso.

Aún así el grupo de alpinistas ha logrado ser el primero que se enfrenta a este reto, así como incluir el nombre de Castilla-La Mancha en el alpinismo mundial.

Concentración de peñas del Atletico de Madrid en Villarrobledo, y tal y tal y tal...

Villarrobledo fue el escenario de la concentración de peñas del At. Madrid, que contó con la asistencia del presidente Jesús Gil. En total fueron sesenta peñas las que asistieron a la concentración lo que hizo posible que el colorido y el bullicio llenaran el fin de semana roblense.

Junto a Gil se desplazó el jugador atlético Santi, que fue fichado cuando militaba en el Albacete Balompié.

Gil, que se mostró muy comedido, contó con la hospitalidad de la mayoría de los ciudadanos de Villarrobledo y contó con la compañia del alcalde socialista Francisco Segovia y, como no, firmó centenares de autógrafos y habló del partido que se jugó ayer contra el eterno rival y del que ya sabrán ustedes el resultado.

Un Museo del Juguete para el municipio albaceteño de Higueruela

Fulgencio Almendros, natural del pueblo albaceteño de Higueruela, ha llegado a coleccionar más de cuatro mil juguetes que ahora quiere juntar en un Museo en su pueblo natal. La exposición que ha montado ha creado una gran expectación e incluso se ha personado en ella la directora general de Cultura de Castilla-La Mancha, Angeles Díaz Vieco, para evaluar su interés quedando impresionada por lo que vio.

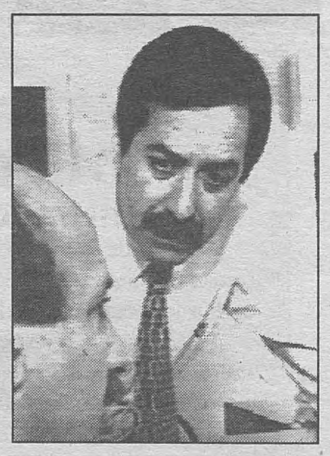

Germán Camarero Muñoz nuevo delegado de EFE en la región

Germán Camarero Muñoz ha sido nombrado nuevo delegado de la Agencia EFE en Castilla-La Mancha, en sustitución de Felipe Alonso quien ha permanecido seis años en el cargo. Camarero, de 45 años, es Licenciado en Periodismo y Diplomado en Sociología Política y en Lengua Francesa.

Biblioteca Virtual de Castilla-La Mancha. Cuadernos manchegos. #381. 19/6/1997.

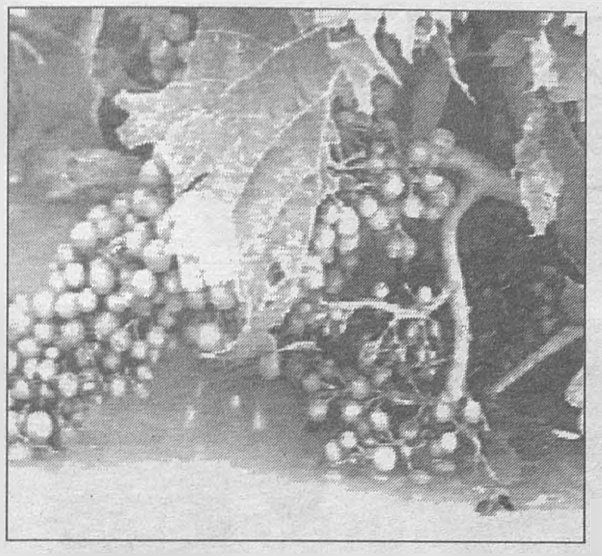

A 12.000 millones de pesetas se elevan las pérdidas agrícolas por el pedrisco

Doscientos pueblos de la región se han visto afectados por las condiciones climáticas adversas desde el pasado mes de mayo, lo que ha motivado que las pérdidas por heladas y pedrisco asciendan a unos 12.000 millones de pesetas. El cultivo más dañado ha sido la una de vinificación, sobre todo en las provincias de Ciudad Real y Albacete, con la agravante de que sólo el 25 por ciento estaba asegurado por lo que las pérdidas podrían verse aumentadas hasta los 20.000 millones.

JOSÉ MANUEL MARTÍNEZ CENZANO, secretario general del PSOE conquense, presentó los pasados días el borrador de la Ponencia Marco, un proyecto que será debatido en el VIII Congreso Provincial que se celebrá el próximo 6 de julio. El traspaso de competencias educativas, la política agraria y la mejora de la red viaria son tresw de los puntos destacados. En sus reflexiones no falta el apoyo a la juventud, a la mujer, el desarrollo turistico y la creación de un códido ético.

Mariscal anuncia en Toledo que se va a informatizar el sistema judicial

Margarita Mariscal, ministra de Justicia, que asistió en Toledo a la clausura de las XI Jornadas de la Fe Pública Judicial, aseguró que su departamento pondrá los medios económicos para informatizar el sistema judicial en Castilla-La Mancha, aunque se quejó de que el Ejecutivo autónomo no aportara la financiación con la que contaba su departamento. Aunque sin fecha, Mariscal se comprometió a que Toledo contará en breve con un Palacio de Justicia y Talavera de la Reina con un Juzgado de lo Penal.

La Federación de Amas de Casa y Consumidores "Aldonza" se presentó la pasada semana en Talavera de la Reina (Toledo), dando a conocer que se van a celebrar en seis municipios de la región las aulas de Economía y Ecología.

kilometraje

SÁBADO 14

* La directora general de la Mujer, **María del Carmen García Hidalgo**, se desplazó a ***Alcazar de San Juan*** (Ciudad Real)donde asistió al encuentro regional de viudas que organiza la Asociación Cultural de Viudas "Santa Mónica".

* El director general de Deportes, **Francisco Javier Martín del Burgo**, estuvo en ***Albacete*** presentando las Escuelas Deportivas de la Mujer y posteriormente asistió a la Fiesta del Deporte Base.

* El consejero de Educación y Cultura, **Justo Zambrana**, se desplazó a ***Cuenca***, donde asistió al homenaje a Angeles Gasset, dentro del Festival Titere-Cuenca 97. Posteriormente estuvo en el homenaje al escritor Carlos de la Rica.

* El presidente de Castilla-La Mancha, **José Bono**, fue nombrado "hijo predilecto" de su pueblo natal, ***Salobre*** (Albacete).

LUNES 16

* El consejero de Agricultura y Medio Ambiente, **Mariano Maraver**, se desplazará a la localidad conquense de ***El Picazo***, para asistir al recibimiento al rebaño trashumante de 300 vacas bravas del proyecto "Mesta 97". La llegada del rebaño está prevista para las 11,30. Por la tarde asistirá a la reunión de la Junta Rectora de la Reserva Natural de las Hoces del Cabriel.

* El director general de Carreteras, Obras Hidráulicas, y Transportes, **José Martínez Guijarro**, visitará diferentes municipios de la provincia de ***Cuenca***, concretamente y por este orden, ***La Alberca de Záncara*** (11,00), ***Las Pedroñeras*** (11,30), ***El Pedernoso*** (12,00), ***Las Mesas*** (12,30). En esta localidad mantendrá un encuentro con los representantes de estos municipios en relación con la construcción y posterior explotación de las estaciones depuradoras en construcción. Por la tarde (17,30) se desplazará a ***San Clemente***, donde visitará las obras de acondicionamiento de la carretera que une la localidad con el santuario Santa María de Rus.

* El presidente de Castilla-La Mancha, **José Bono**, y el consejero de Industria y Trabajo, **Alejandro Alonso**, asistirán a la inauguración del Centro de Investigación Química de Janssen-Cilag, a las 12,00 en el ***Polígono Industrial de Toledo***.

* El consejero de Economía y Administraciones Públicas, **Antonio Pina**, entregará un total de 13 vehículos a otras tantas agrupaciones municipales de Protección Civil de la provincia de **Toledo**. El acto tendrá lugar a las 12,00 en la Consejería.

* El consejero de Industria y Trabajo, **Alejandro Alonso**, clausurará la exposición de trabajos realizados por el Centro Especial de Empleo de ***Talavera de la Reina*** a las 18,00.

* La directora general de la Mujer, **Carmen García Hidalgo**, se desplazará a ***Carrizosa*** (Ciudad Real), donde mantendrá una charla-coloquio con miembros de la asociación de mujeres de la localidad. El acto tendrá lugar a las 19,00 en la Casa de Cultura.

* La consejera de sanidad, **Matilde Valentín**, se desplazará a ***Oviedo***, donde asistirá los días 16 y 17 de junio a la Jornada sobre Evaluación, Situación y Perspectivas Futuras de la Enfermedad meningocócica.

Biblioteca Virtual de Castilla-La Mancha. Cuadernos manchegos. #381, 19/6/1997.

ya Manchegos
SEMANARIO REGIONAL DE CASTILLA-LA MANCHA

Ultima

REVISTA DEL DOMINGO - Domingo, 15 de Junio de 1997 - Número 378

HOMENAJE

En un acto popular en la Plaza de Enrique Tierno Galván de El Salobre, su pueblo natal

Bono fue nombrado hijo predilecto

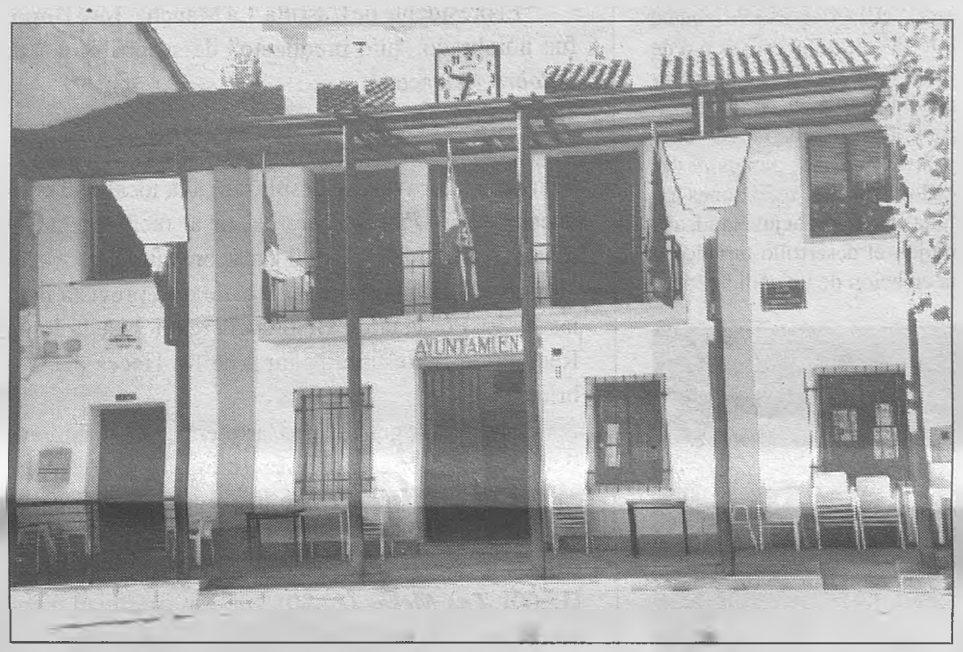

El pasado viernes 6 de junio, José Bono Martínez cumplió su decimocuarto aniversario como presidente de Castilla La Mancha

El presidente José Bono fue nombrado ayer sábado 14 de junio hijo predilecto de El Salobre, su pueblo natal, tras el acuerdo adoptado por la corporación municipal el pasado 4 de abril, por unanimidad de todos los concejales y a propuesta del alcalde Ramón Martínez.

Durante el acto, que dio comienzo a las 20.00 horas en la Plaza Tierno Galván de El Salobre, el secretario del Ayuntamiento leyó el acuerdo adoptado en Pleno, seguidamente el alcalde dirigió unas palabras al presidente Bono que posteriormente se dirigió a los congregados, recibiendo por último una bandeja de plata como símbolo de esta distinción.

El acto concluyó con un vino de honor y una actuación musical y estuvieron presentes la práctica totalidad de los vecinos y gran número de público llegado de los pueblos cercanos, particularmente los alcaldes y concejales.

El acuerdo del Pleno señala que "se nombra hijo predilecto de esta villa a José Bono Martínez en justo reconocimiento de los relevantes méritos que en el mismo concurren y de la desinteresada y eficaz labor desarrollada en aumentar el prestigio de nuestra población".

Y especialmente, según se indica en el acuerdo, en la divulgación de su existencia, de sus gentes, costumbres y paisajes, así como en la mejora de la calidad de vida de los vecinos de El Salobre.

José Bono Martínez, casado y con tres hijos, nació el El Salobre (Albacete) el 14 de diciembre de 1950. Cursó estudios en diversos colegios regentados por jesuitas, entre ellos el de Alicante, y posteriormente se licenció en Derecho por la Universidad de Navarra.
Comenzó su actividad profesional como abogado en Madrid y en 1979 obtuvo escaño de diputado al Congreso por Albacete, revalidando en los comicios de 1982.
Un año después, el 6 de junio de 1983, fue elegido por primera vez presidente de Castilla-La Mancha. Precisamente la pasada semana, José Bono cumplió su decimocuarto aniversario como presidente de la Comunidad Autónoma.

El acuerdo fue adoptado por la corporación municipal el pasado 4 de abril, por unanimidad de todos los ediles

Biblioteca Virtual de Castilla-La Mancha. Cuadernos manchegos. #381. 19/6/1997.

TORREVIEJA

TECNOLOGIA URBANISTICA DE LEVANTE

PORQUE VIVIR BIEN NO CUESTA TANTO

APARTAMENTOS 1 Y 2 DORMITORIOS, CENTRICOS, PRÓXIMOS A PLAYAS,
_____ DESDE 4.100.000 Ptas.

APARTAMENTOS EN PRIMERA LINEA PLAYA-PLAYA,
_____ DESDE 5.600.000 Ptas.

CHALETS 2 DORMITORIOS 5.950.000.
APARTAMENTOS 2 DORMITORIOS 4.425.000.
URBANIZACIÓN DE LUJO CON 5 CENTROS.
COMERCIALES Y TODOS LOS SERVICIOS.
PROXIMA AL CASCO URBANO Y PLAYAS.

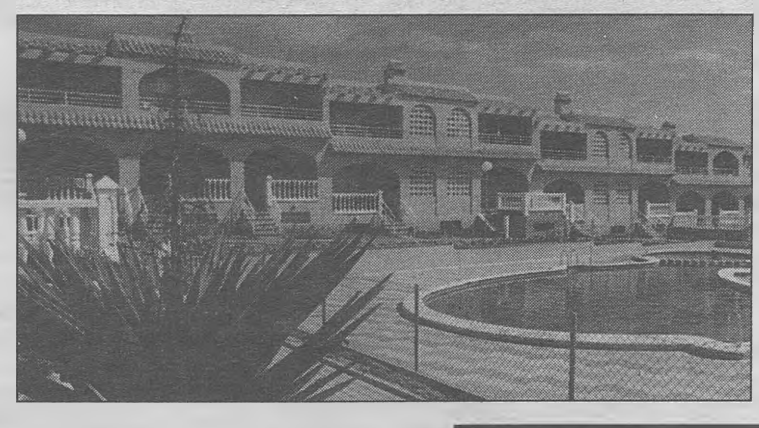

VILLAS Y CHALETS CON PARCELA INDEPENDIENTE EN PRIMERA LINEA DE PLAYA Y URBANIZACIONES. CONSTRUCCIONES DE PRIMERISIMA CALIDAD Y ACABADOS DE LUJO
_____ DESDE 8.000.000 de Ptas.

DIRECTAMENTE DEL CONSTRUCTOR

TODAS NUESTRAS PROMOCIONES SE ENTREGAN AMUEBLADAS Y EQUIPADAS

TECNOLOGÍA URBANISTICA DE LEVANTE, S.L.

VIAJE Y HOTEL GRATIS TODOS LOS FINES DE SEMANA

INFORMACION Y VENTA

CENTRAL-MADRID
Gran Vïa, 86. Edif. España, local 4.
TLF. 559 69 39

MADRID-ESTE
Alcalde López Casero, 15. (Metro El Carmen)
TLF. 326 62 52

CENTRAL-TORREVIEJA
C/ Ramón Gallud, 70. Local calle.
TLF. (96) 670 32 21

Biblioteca Virtual de Castilla-La Mancha. Cuadernos manchegos. #381, 19/6/1997.

Horóscopo

Si has nacido hoy...

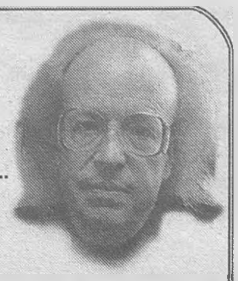

...15 DE JUNIO

Las personas nacidas en el día de hoy son del signo de Géminis y tienen una fuerte influencia del Sol sobre sus vidas que les transmitirñá fuerza, energía, vitalidad y suerte ya que las metas que se propongan en su juventud las lograrán conseguir. Son personas inteligentes, pacientes y reflexivas que lucharán por el éxito, y sobre todo por defender y ayudar a su familia, a la que defenderán a capa y espada.

A lo largo de su vida se identificarán siempre con los más jóvenes y su pasión por la música, el baile, y la gimnasia les hará sentirse joviales. Deberán siempre de fiarse de sus propias intuiciones pues siempre tendrán un cierto olfato que les advierta de las situaciones positivas. De niños querran practicar deportes que luego abandonarán porque serán un poco perezosos.

Se enamorarán muy jóvenes, pero están predispuestos a equivocarse y a rectificar con éxito en la segunda oportunidad de su vida. Serán cariñosos con la pareja y tratarán de protegerla sin egoismo, sino solo con el afán de sentirse queridos y respetados.

Son personas propensas a padecer de los nervicos y a ser un poquito depresivos cuando las cosas no les salgan todo lo bien que esperen. Serán un poco minuciosos para sus cosas y reservados para sus aficiones. No les gustará que nadie les manipule ni les quiera organizar ni su vida, ni su ropa, ni sus objetos personales, para lo que serán egoistas.

Hacia la mitad de su vida, cuando la lleven muy organizada, pensarán estudiar o aprender algo que siempre hayan querido hacer, pero que no han podido por falta de tiempo. Tendrán una gran facilidad para escribir tanto prosa como poesía y serán unos románticos profundos conforme vayan cumpliendo años. La suete podría venirles hacia la mitad de su vida en forma de legado o herencia que no tiene porqué ser de parte de un familiar. Por su paciencia con las personas mayores, serán queridos por sus abuelos, y cuando ellos lleguen a viejos tendrán un montón de actividades, ya que, para ellos, el estar parados o sentirse inactivos, no entra en sus proyectos. Serán incluso pesados por querer ser activos y no permitir que nadie les ayude, ni mucho menos les controle.

Su número de suerte: el 7.
Su color de suerte: el verde claro.
Su piedra de suerte: el brillante.
Su día de suerte: el jueves.
Su animal favorable: la gallina.
Su flor positiva: el geraneo.
Su árbol de energía: el alcornoque.
Su color negativo: el amarillo.
Su faceta positiva: su tesón.
Su faceta negativa: su impulsividad.

A lo largo de su vida siempre se encontrarán rodeados de personas que les atienda y les acompañen. De mayores están propensos a padecimientos reumáticos, pero sin embargo lograrán mantener una excelente memoria y una reflejos que muchos jóvenes quisieran tener. Su facilidad para entablar amistades les hará ser personas muy sociables, pero exigentes para con todo el mundo. Nunca podrán adaptarse a vivir muy alejados de su lugar de nacimiento y por el contrario mantendrán con cariño, objetos y recuerdos de sus antepasados, de su infancia y de su propia vida.

Por Rappel

ARIES

Tu fuerte personalidad se hará notar en tu trabajo, y no solo vas a imponerla sino que te van a pedir consejo. Habla con tacto y no trates de humillar a nadie. Se te avecinan unos días maravillosos en el amor donde además de tener una pareja estable podría surjirte un ligue estupendo. Cuida tus vías respiratorias y evita fumar.

TAURO

El cambio de imagen te puede favorecer y dentro de ti, hasta tu forma de pensar va a ser diferente. Tus ingresos se pueden incrementar o podrías cobrar algo atrasado de hace tiempo. No discutas con la familia política, porque llevas las de perder. En tu casa una renovación de mobiliario o pintura, hará que te sientas mejor y en tu salud, no te quejes dce algo que no tienes.

GEMINIS

No vayas diciendo que tienes mala suerte y que nada te sale bien. Deberás de ponerte firme a la hora de tomar decisiones sobre tu casa, ya que al final el tiempo te dará la razón. Buen momento para hacer un corto viaje sin la familia. Evita caidas por correr o ir demasiado cargado. No olvides invitar a una persona que sabes que te quiere y estás en deuda con ella. Juega al número 3.

CANCER

La influencia de Mercurio sobre vuestro signo os hará estar desconfiados y agresivos y por nada vais a tener enfados en vuestra casa. Sin embargo, cara a la gente, sereis amables y generosos. Atención que los nervios os pueden dar comer y os encontrareis luego amargado. No dejes de lado un proyecto de trabajo o negocio que te puede resultar bien, y en el que podría colaborar con éxito un familiar tuyo.

LEO

Para los estudios y el trabajo vais a tener una buena época, donde os puede resultar favorable cualquier intento de mejorar. No te dejes influir por amistades que quien hoy parece que te quiere mucho, pronto, te hará sufrir. No avales a nadie y cuidado con meterte en préstamos o hipotecas que luego es posible no puedas responder. Tu cuello te demostrará que realmente te quieren mucho de verdad.

VIRGO

Intenta analizar la situación antes de provocar un enfado. Tus nervios están a flor de piel porque parece que todo te viene con retraspo. Si has pensado hacer un viaje con amigos, la cosa no va a salir como te lo pueden plantear. Evita demostrar celos si no estás seguro de las cosas. Las personas más mayores te demostrarán confianza y junto a ellas podrías aprender a ser muy felix. Recibirás una invitación para asistir a una ceremonia donde te vas a aburrir un montón.

LIBRA

Intenta recuperar el tiempo pérdido y si te encontraras de nuevo en una situación muy parecida a la vivida hace días, las cosas no se van a decidir de la misma manera. Cuidado con la electricidad y el fuego, y no te obsesiones con el mal estado de salud de un familiar muy querido porque todavía puede evolucionar bien. Tus horas positivas de suerte a lo largo del día son las del amanecer y el atardecer, y sin embargo al mediodía no tienes energía ni para mirarte al espejo.

SCORPIO

Recibirás una propuesta para comprar algo que realmente es una oportunidad, pero cuidado porque corres peligro de ser estafado. Tu salud está mejor, pero no por ello hagas locuras, porque vas a sentir un poco de ahogo o taquicardia. Emocionalmente no tienes ganas de locuras, pero te vas a sentir atraido por alguien especial que tiene una edad, muy diferente a la tuya.

SAGITARIO

Tienes una influencia negativa de Saturno en estos días, que te llevará a unos gastos inesperados, por lo que es aconsejable que te frenes los caprichos. Tu pareja no te valora como mereces y vas a sentirte un poco apático y distante. Sin embargo, una amistad te hará un detalle estupendo y te sentirás feliz. Si has pensado en que tienes mal de ojo, no es verdad, pero intenta ser positivo y no cuentes a nadie ni proyectos, ni tu estado un poco triste.

CAPRICORNIO

Te vas a encontrar con alguien que hace mucho tiempo que no ves, y te dará alegria. Interiormente algo te dice que todo va a mejorar bastante, pero en tu casa todos son un poco negativos. El oir música, o el practicar un deporte contribuirán a relajarte. Con los más pequeños de la casa, hallarás la ternura y la comprensión. Te van a querer regalar un animal que te traerá problemas.

ACUARIO

La situación económica pasa por un momento complicado ya que en tu casa nadie te apoya, y tu vas a sacar a tus espaldas, los problemas. Por una discusión con tu pareja, vas a escuchar algo que te va a doler. Vigila tu aparato digestivo y no hagas excesos en las cenas. Acepta cualquier invitación para salir de noche que te alegrarás. Si quieres intentar jugar al azar lo puedes hacer a números pares altos, que te irá bien.

PISCIS

Cualquier asunto relacionado con cambios, viajes, traslados y tratos sociales, pasa por un momento estupendo. Te sentirás halagado y querido y hasta tu pareja te va a demostrar que le interesas más. No te preocupes de la envidia que sabes que te tienen compañeros y vecinos porque al final tu serás el vencedor. Si tienes algún pequeño problema de huesos, con un poco de ejercicio te vas a sentir en forma total.

Biblioteca Virtual de Castilla-La Mancha. Cuadernos manchegos. #381. 19/6/1997

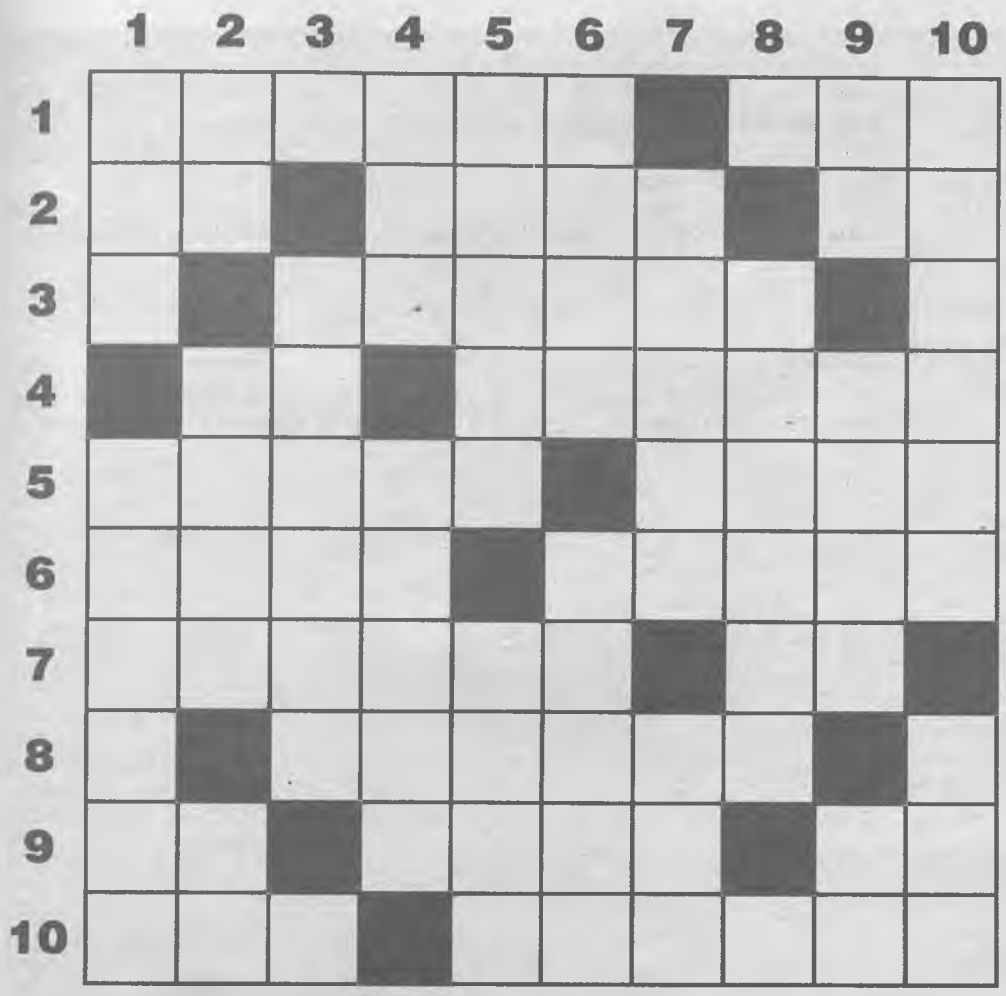

CRUCIGRAMA

HORIZONTALES. 1: Elevación de cualquier cuerpo sobre la superficie de la Tierra. Real Fuerza Aérea del ejército inglés. 2: Especie de trompeta china. Batracio anuro de cuerpo rechoncho. Consonante doble. 3: Propenso a la saña. 4: Ser imaginario que se menciona para asustar a los niños. Cierta inflamación de garganta que padecen las bestias. 5: Brazos o piernas. Dejó de reconocer una cosa no admitiendo su existencia. 6: Parecido, semejante. Libro sagrado de los musulmanes. 7: Club, sociedad de recreo. El centro del coro. 8: Obtengas, goces un empleo o mayorazgo. 9: Principio de anginas. Repercusiones de los sonidos. Nota musical. 10: Preposición. Hornillos portátiles.

VERTICALES. 1: Interjección que denota complacencia. Fam., períodos breves de fortuna o desgracia. 2: Artículo determinado. Grosera expresión de desprecio. Conjunción. 3: Obediente, subordinado. 4: Los Estados Unidos de Norteamérica. Ágata listada de colores alternativamente claros y muy obscuros. 5: Instrumentos para pescar pulpos en fondos de roca. Parte de la cabeza. 6: Preposición latina que significa en la obra de. Copa grande de metal en que, en el sagrario, se guarda el Santísimo Sacramento. 7: Sufijo que significa dolor. Demostrativo. 8: Dícese de los animalesí de color parecido al del melocotón. 9: El principio de Arquímedes. Esposa de Abraham y madre de Ismael. Forma del pronombre. 10: Cierto fruto. Conjunción.

SALTO DE CABALLO Por Mar&Mar

Comenzando por la casilla del ángulo inferior derecho, y siguiendo el movimiento del **caballo** de ajedrez, se leerán tres refranes con todas las palabras del tablero.

dos	quiero.	la	destiñe.
mora	lo	bueno	culo
Bueno	veces.	la	que
verde	negra	veo.	breve,
Culo	y	Lo	tiñe,

LA CLAVE Por Antonio J. García Magaña

	U	O	O	M	D	N	G
+	M	M	E	E	N	G	D
+	A	N	E	R	E	U	M
=	9	9	9	9	9	9	9

Clave:

Valor	0	1	2	3	4	5	6	7	8
	___	___	___	___	___	___	___	___	___

La **Clave** es una palabra de nueve letras diferentes cuyo valor numérico va de cero (letra inicial) a ocho (letra final). Para descifrarla se dispone de la siguiente operación aritmética en la que todas las columnas suman 9 (nunca 19) y cuya columna central es la única que contiene, a la vez, las letras inicial y final de la palabra clave.

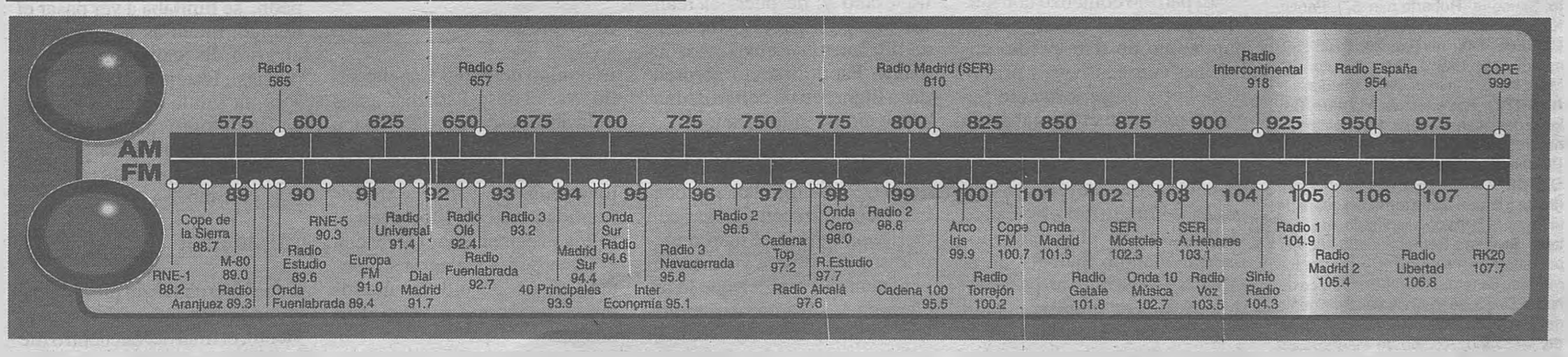

SOLUCIONES

CRUCIGRAMA.- HORIZONTALES. 1: Altura. Rat. 2: Ja. Sapo. Rr. 3: A. Sañudo. E. 4: Bu. Adivas. 5: Remos. Negó. 6: Afín. Corán. 7: Casino. Or. 8: H. Ocupes. M. 9: An. Ecos. La. 10: Sin. Antes. VERTICALES. 1: Ajá. Rachas. 2: La. Beta. Ni. 3: T. Sumiso. N. 4: Usa. Ónice. 5: Rañas. Nuca. 6: Apud. Copón. 7: Odino. Esa. 8: R. Overos. F. 9: Ar. Agar. Le. 10: Fresón. Mas. **SALTO DE CABALLO.**-Culo veo, culo quiero. Bueno y breve, bueno dos veces. Lo que la mora negra tiñe, la verde lo destiñe. **LA CLAVE.**- Mengualdor.

Biblioteca Virtual de Castilla-La Mancha. Cuadernos manchegos. #381, 19/6/1997

EFE

El Bernabéu volvió a vivir una noche mágica. Se llenó para presenciar el derbi madrileño y vibró con la consecución del título liguero.

El conjunto de Capello derrotó al Atlético por 3-1 y se fue a festejarlo a La Cibeles

El Madrid no quiso esperar y ganó el título en el derbi

Lorenzo Sanz, en su primer año como presidente, consigue el vigésimo séptimo título blanco

REAL MADRID 3
ATLÉTICO DE MADRID 1

REAL MADRID: Illgner, Chendo, Panucci, Alkorta, Hierro, Sanchís, Redondo, Seedorf (Milla min. 89), Raúl (Víctor min. 85), Mijatovic (Amavisca min. 66), Suker.
ATLÉTICO DE MADRID: Molina, Aguilera (López min. 57), Toni, Santi, Prodan, Bejbl (Vizcaino min. 57), Caminero, Simeone (Roberto min. 57), Pantic, Kiko, Esnaider.
GOLES: 1-0, minuto 36: Raúl. 2-0, minuto 43: Hierro. 3-0, minuto 56: Mijatovic. 3-1, minuto 64: Esnaider.
ÁRBITRO: Barrenechea Montero. Colegio castellano-leonés. Mostró cartulina amarilla a Bejbl, Redondo, Alkorta, Prodan, Esnaider, López, Pantic.
OTROS DATOS: Partido correspondiente a la penúltima jornada liguera de la Primera División, disputado en el Estadio Santiago Bernabéu. 105.000 espectadores en las gradas y doscientos millones de recaudación. En el palco de honor, Don José María Aznar, Presidente del Gobierno, Don José María Alvarez del Manzano, Alcalde de Madrid, Don Juan Ignacio Barrero, Presidente del Senado, entre otras personalidades.

JOSÉ MARÍA BONILLA
Redacción. **Madrid**

El Real Madrid se convirtió ayer en nuevo campeón de liga, se quitó de encima los fantasmas, ganó al eterno rival y se fue de fiesta a La Cibeles para celebrarlo con los suyos. Para ello, se aprovechó en buena medida del claro desconcierto del equipo de Antic, que estuvo dubitativo en la línea defensiva y que no controló el centro del campo.

El partido comenzó con nervios, pero en el Atlético. Prodan, como un flan, perdió dos balones consecutivos, y primero Suker y posteriormente Seedorf, pusieron el Bernabéu en ebullición.

El conjunto madridista salió mentalizado desde el inicio, con ganas y enrabietado buscando el título desde el primer momento. Manolo Sanchís, en el minuto 7 de partido no pudo batir a Molina en la primera gran ocasión, que fue respondida por Simeone lanzando desde lejos y ajustado al poste.

Partido roto

El encuentro desde los primeros compases estaba roto, el balón deambulaba de un área a otra en cuestión de segundos y es que la velocidad del choque era vertiginosa, y a pesar de que los técnicos pedían calma, las pulsaciones sobre el césped estaban a 100 por hora.

Molina, se convirtió en pocos instantes en el gran protagonista del choque, primero al tocar con los dedos un cabezazo de Raúl que se estrelló en el travesaño y, después, al realizar una gran parada a cabezazo de Sanchís. Entre ambas jugadas, Pantic intentó sorprender a Illgner en un peligroso lanzamiento de golpe franco.

El Atlético comenzó a dominar el derbi a la media hora de juego, los rojiblancos tocaban y comenzaban a llegar con cierta insistencia al marco madridista, los blancos ya no salían con la misma rapidez que lo hiciera en los primeros minutos y de pronto, apareció Raúl. El delantero aprovechó un fallo de Toni, controló el esférico con maestría y empaló a gol para alegría del Bernabéu.

De nuevo, el 'niño' daba muestras de su calidad en el momento que más lo necesitaba su equipo.

Los rojiblancos recibieron un auténtico mazazo y durante algunos minutos estuvieron fuera del partido, buscaban aire en el vestuario, pero Hierro, no tuvo piedad. Lanzó una falta desde lejos, el balón se estrelló en la barrera despistó a Molina y puso el segundo en el marcador. La Liga, era prácticamente blanca.

Sentencia

El equipo de Fabio Capello salió, tras el descanso, más asentado atrás, esperando rematar a la contra a los rojiblancos, y pronto logró su objetivo. Mijatovic, enganchó un pase en profundidad sorteó a Molina en su salida y sentenciaba el derbi con el tercer gol. La alegría se apoderó de los seguidores madridistas que ahora sí, se veían campeones.

Tras el tercer tanto blanco, Radomir Antic realizó un triple cambio que equilibró mejor a su equipo. Los rojiblancos comenzaron a dominar la pelota, estuvieron a punto de marcar en un tiro lejano de Kiko, que Illgner mandó al palo y, después, Esnaider marcaba el primer gol atlético tras pase del jerezano.

Capello, fiel a su filosofía sacó del terreno de juego a un incrédulo Mijatovic para colocar más en punta a Raúl, que de nuevo volvió a ser la pesadilla de la zaga colchonera.

Para entonces ya no había partido, el Atlético quería y no podía y, el Madrid, ya en campeón, se limitaba a ver pasar el tiempo, mientras que la grada al grito de ¡campeones, campeones!, festejaba el título. Tan sólo, la salida entre ovaciones de Raúl, logró que el aficionado blanco se olvidara por instantes del campeonato cada vez más cercano.

Júbilo final

Con el Bernabéu en pie, con las bufandas y banderas blancas al viento, el final del encuentro fue recibido con muestras de júbilo por jugadores, técnicos y directivos. Capello fue abrazando uno a uno a todos los integrantes de la plantilla. Después la fiesta continuó en La Cibeles, donde los blancos festejaron su vigesimo séptimo título liguero.

Biblioteca Virtual de Castilla-La Mancha. Cuadernos manchegos. #381, 19/6/1997.

AVISO A LOS VECINOS DE MADRID

Canal 28,
la Televisión Local de Madrid, informa:
Durante **28 días**, ofrecemos
la instalación totalmente **GRATIS**
de un amplificador en su antena colectiva.
Si acabado el plazo no está interesado,
desconectaremos la instalación
SIN COSTE ALGUNO.

Si todavía no nos ha sintonizado y
quiere ver la Televisión Local de Madrid,
con la mejor información local, sensacionales
documentales, grandes películas, debates,
ciencias ocultas, música, etc... Llámenos al

563 98 65*

COTELTEC

C·28 TV

LA TELEVISION LOCAL DE MADRID

COTELTEC

* Oferta limitada y exclusiva para las comunidades de propietarios

Biblioteca Virtual de Castilla-La Mancha. Cuadernos manchegos. #381. 19/6/1997.

FÚTBOL

SEGUNDA DIVISIÓN

Nervios y maletines en la última jornada

J.M.BONILLA. MADRID. La Segunda División conocerá a eso de las 20:45, al equipo que acompañará al Mérida en su camino a la Primera División y aquel que promocionará para intentar el ascenso de categoría.

Dos posiciones por las que luchan con ahínco Salamanca, Mallorca y Albacete. Serán unas horas de nervios, de ilusiones, de transistores y, probablemente, de maletines.

El conjunto que dirige Andoni Goicoechea está situado en segunda posición con un punto de diferencia sobre los bermellones y dos, sobre los manchegos. Dependen únicamente de sí mismos y estarán respaldados en Mendizorroza por más de 9000 salmantinos que invadirán la capital vitoriana.

El Mallorca, que hace apenas seis jornadas destituyó al técnico, cuando lideraba el campeonato, tiene que ganar al Villarreal y esperar el tropiezo del Salamanca; el Albacete, que visita Leganés y Eibar que recibe a Osasuna, deben vencer y esperar los acontecimientos que ocurran con sus rivales.

Los vallecanos confían en hacer valer su racha fuera de casa

El Rayo quiere asegurarse en Gijón la permenencia

La lucha para evitar el descenso marcará la jornada de hoy

YA, MADRID. La penúltima joranda de Liga se presenta tremendamente emocionante en los últimos puestos de la clasificación, con varios equipos inmersos en la lucha para evitar el descenso.

Con Logroñés, Sevilla y Hércules en Segunda División, todavía se tienen que disputar dos plazas, la décimo novena -que también implica el descenso directo-, en estos momentos ocupada por el Extremdura, y la décimo octava -la de la promoción- ocupada en la actualidad por el Rayo Vallecano.

El partido más interesante de la jornada de hoy será precisamente el que los franjirrojos disputarán en El Molinón ante el Sporting.

Máximo Hernández ha intensificado la prepación de su equipo a lo largo de la semana con el único objetivo de conseguir la victoria, "lo que nos permitiría dar un paso de gigante para lograr la salvacion. El Sporting no ha tenido una temporada muy regular y en su casa ha cometido bastantes errores.

Creo, sin desmerecer a nadie, que la victoria puede ser factible. Hay que tener en cuenta también que nosotros hemos realizado los mejores partidos fuera de casa".

Sólo una baja

Para este partido el Rayo espera repetir el mismo equipo que derrotó al Valancia, con la salvedad de que Moreau será baja por sanción. Las **alineaciones probables** serán las siguientes.

Sporting: Ablanedo; Velasco, Acebal, Sergio, Nikifirov; Villarroya, Bango, David Cano, Tomás; Lediajov y Cherishev.
Rayo Vallecano: Contreras; Cota, Ameli, De Quintana, José María; Muñiz, Ezequiel Castillo, Alcázar, Martín Gonzalez; Guilherme y Klimowicz.
Árbitro: López De la Fuente (Gallego).
Campo: El Molinón, 19,00.

Extremadura y Celta dirimiran el otro 'partido de la jornada', en donde los azulgranas necesitan ganar este encuentro y el del próximo domingo, en Riazor, para poder obtener la salvación siempre y cuando el Rayo tropiece en uno de sus dos próximos compromisos. Cuatro puntos separan a los extremeños de los vallecanos y cinco de Sporting y Celta.

También habrá emoción para conseguir los dos puestos que dan plaza todavía para la UEFA. Uno de ellos será para el **Athletic de Bilbao** si gana al **Deportivo**, igual que le sucedería al **Valladolid** si hace lo propio con el ya matemáticamente descendido **Hércules**, aunque, tras la victoria ante el Fútbol Club Barcelona no se sabe el límite al que pueden llegar los alicantinos.

De menor importancia serán los enfretamientos entre **Valencia y Oviedo y Sevilla y Espanyol**, en donde los visitantes intentarán rematar sus posibilidades de salvación para evitar sorpresas de última hora.

La jornada se completa con los partidos **Logroñés-Rácing, Compostela-Real Sociedad, y Barcelona-Betis**, que servirá para ver en acción a dos rivales que el día 28 disputarán en Madrid la final de la Copa del Rey.

BALONCESTO

NBA El escolta fue elegido el mejor jugador de la final

Jordan y los Bulls revalidan su condición de campeones

EFE, CHICAGO. Los Bulls de Chicago se proclamaron campeones de la NBA por quinta vez en los últimos siete años al imponerse por 90-86 a los Jazz de Utah en el sexto partido de la Finales de 1997.

El base reserva Steve Kerr anotó una canasta, con asistencia de Jordan, cuando sólo faltaban cinco segundos del cuarto y último período para darle a los Bulls el segundo título consecutivo y el derecho de proclamarse como uno de los mejores equipos en la historia del baloncesto.

El escolta Michael Jordan fue el máximo anotador del partido con 39 puntos y también revalidó su condición del mejor jugador en la actualidad tras ser nombrado el Jugador Más Valioso (MVP) de la Final.

"Este título es muy especial porque llega ante uno de los mejores equipos a los que nos hemos enfrentado en muchos años", dijo Jordan, que también contribuyó con 11 rebotes. "El triunfo no pudo llegar sin la producción del otro MVP, Scottie Pippen, que siempre me apoyó".

La estrella de los Bulls terminó con un promedio de 32,3 puntos por partido y le ganó el duelo individual al alero Karl Malone, ganador del Jugador Más Valioso (MVP) durante la temporada regular, y que nunca fue un factor decisivo para los Jazz.

El alero Scottie Pippen fue el complemento perfecto a la producción de Jordan con 23 puntos, nueve rebotes y dos asistencias, mientras que Kerr marcó nueve, siete de ellos en el cuarto período.

Los fallos en los momentos decisivos volvieron a ser uno de los factores en la derrota de los Jazz, ya que en los últimos segundos del partido el novato Shandon Anderson falló una clara bandeja que hubiera dado la ventaja al equipo de Utah.

Malone, consiguió 21 puntos y siete rebotes, pero volvió a tener problemas desde la línea de personal, donde falló ocho de los 15 lanzamientos que intentó.

El escolta Jeff Hornacek obtuvo 18 tantos y el alero Byron

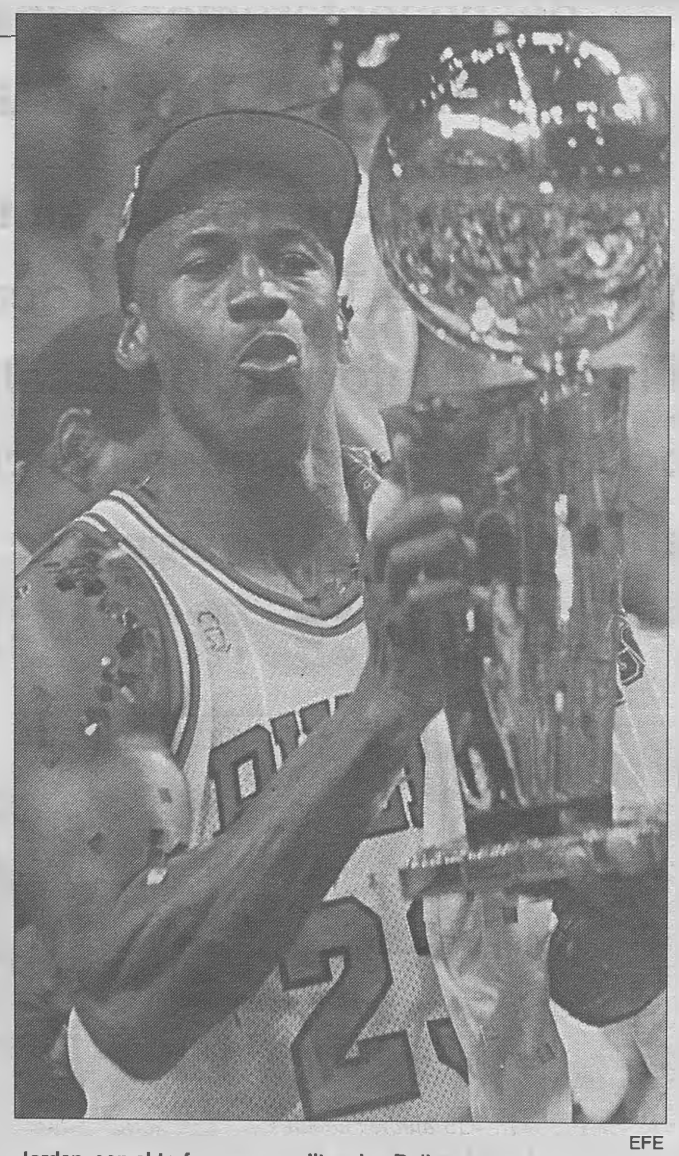

EFE

Jordan, con el trofeo que acredita a los Bulls como campeones.

BREVES

FÚTBOL: EL REAL MADRID, INTERESADO EN CONCEICAO, DEL OPORTO. El Real Madrid, líder de la Liga española, mantiene en secreto conversaciones para el fichaje del internacional portugués Sergio Conceicao, del Oporto, informó ayer el diario deportivo *A Bola* de Lisboa. Según el periódico, la directiva del club madrileño fue informada de que el Oporto pide 1.400 millones de escudos (unos 8,3 millones de dólares) por traspaso de Conceicao, de 22 años.

COPA AMÉRICA: TRIUNFOS DE BRASIL Y MÉXICO. Brasil venció por 5-0 a Costa Rica y México, 2-1 a Colombia, en la primera jornada del Grupo C de la Copa América. En el Brasil-Costa Rica, marcaron Djalminha, Ronald González, en propia meta, Ronaldo, en dos ocasiones, y Romario. En el México-Colombia, marcaron Luis Hernández, en dos ocasiones, y Hamilton Ricard.

ATLETISMO: GREENE, 9,90 EN 100 METROS LISOS. Maurice Greene se convirtió en el tercer velocista más rápido en la historia del atletismo de Estados Unidos al ganar la prueba de los 100 metros lisos másculinos en el campeonato nacional que se disputa en Indianapolis. Greene estableció un tiempo de 9.90 segundos para ser superado sólo por Leroy Burrell y el mítico Carl Lewis.

FÚTBOL-SALA: CASTILLA-LA MANCHA TOMA VENTAJA ANTE PLAYAS. El 'gol de oro' logrado por Lorente en la prórroga al Playas de Castellón ha servido para adelantar al Castilla La Mancha en la final de la División de Honor de fútbol sala que enfrenta desde ayer a ambos equipos, tras un primer partido que fue tan igualado como reflejó el marcador. Francis y Lorente marcaron para los visitantes y Marcos, para los locales.

GOLF-ABIERTO ESTADOS UNIDOS: LEHMAN, LÍDER. El estadounidense Tom Lehman es el líder, con 137 golpes, del Abierto de Estados Unidos de golf. Lehman aventaja al surafricano Ernie Els y a su compatriota Stewart Cink en un golpe. José María Olazábal se encuentra a cinco golpes.

CICLISMO: OLANO CONSIGUE LIDERATO EN LA DOPHINÉ LIBERÉ. El español Abraham Olano (Banesto) se ha convertido en el nuevo líder de la Dauphine Libere, tras ganar en solitario la sexta etapa, con final en Briancon, de 187 kilómetros y que transcurrió por los Alpes. Olano se impuso a sus tres compañeros de escapada, el alemán Udo Bolts, el francés Jean-Cyril Robin y el holandés Michael Boogerd. Ekimov, líder hasta ayer, cedió más de cuatro minutos.

Biblioteca Virtual de Castilla-La Mancha. Cuadernos manchegos. #381, 19/6/1997.

Terenci Moix recibió el viernes un homenaje a su trayectoria

Concluye esta tarde la Feria del Libro de Madrid

Rosa Montero, Pérez-Reverte y Maruja Torres firmarán ejemplares

YA, MADRID. Los libros abandonan hoy el Parque del Buen Retiro, aunque, en realidad, permanezcan allí en manos de esos lectores que prefieren la sombra de un árbol al sillón de su casa para sumergirse en las páginas de sus escritores favoritos.

La Feria del Libro de Madrid cierra hoy sus puertas -es un decir, pues no hay dinteles que la separen del mundo- tras dos semanas entre árboles en las que, a pesar del polen, las tormentas de los primeros días y el calor sofocante de la última semana, los lectores se han acercado a conocer a sus escritores, y , por supuesto, a comprar libros.

A falta de que la dirección de la Feria haga balance de las ventas que se han realizdo durante este último fin de semana, las cifras arrojan un saldo positivo, con un incremento aproximado del 20 por 100 respecto a la edición anterior.

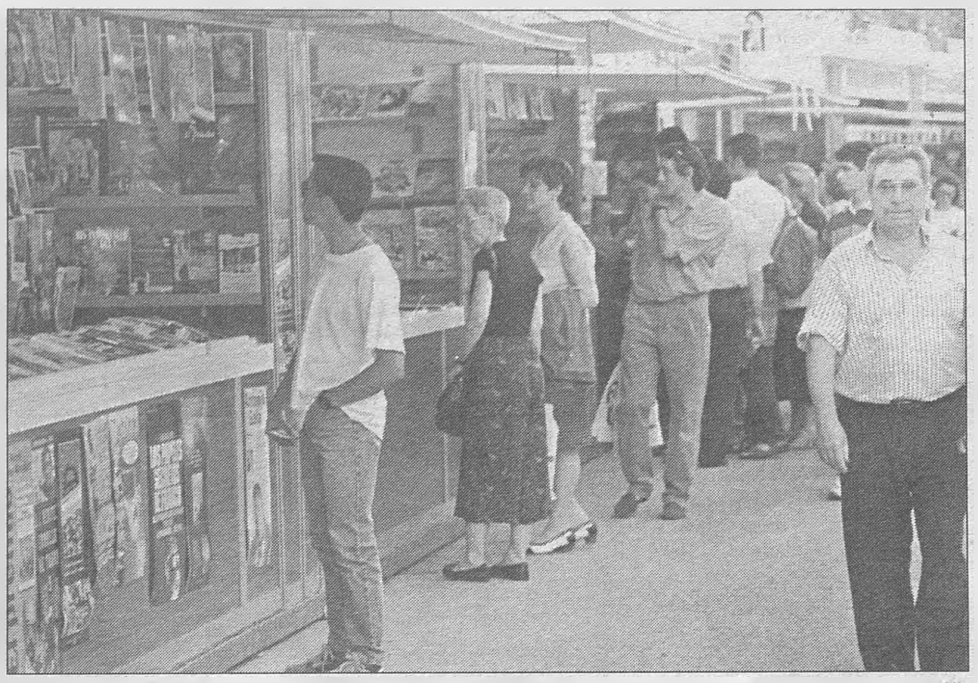

YA

Los madrileños no faltan a su cita con la Feria del Libro en el Parque del Buen Retiro.

Firmas de última hora

En la última jornada de feria, los libreros aprovechan para respirar aire puro, mientras que los autores habitan las casetas y ponen la nota de 'colorín'. Entre los que firmarán ejemplares de sus obras hoy se cuentan Arturo Pérez Reverte, Manuel Vicent, Maruja Torres, Fernando Fernan-Gómez, Antonio Mingote, entre otros.

Por su parte, Terenci Moix recibió el viernes un homenaje durante el que adelantó que este verano piensa escribir la tercera parte de sus memorias, continuación de *El peso de la paja* y *El beso de Peter Pan*.

El escritor catalán explicó que guarda una "maravillosa relación con la Feria del Libro, porque llevo viniendo trece años a ella, ya que aquí me encuentro con los libreros que es el principal enlace entre el autor y los lectores". El homenaje a Moix, que pidió que en ningún momento se traslade la Feria a un lugar que no sea el Retiro, fue presidido por el director general del Libro, Fernando Rodríguez Lafuente, quien destacó que "la narrativa de este escritor se complementa con unos diálogos exquisitos y con un perfecto equilibrio de lo imaginario".

Al acto, organizado por la Editorial Planeta, asitieron también otros escritores como Lourdes Ortiz, quien dijo que "es un narrador en el sentido general del término, amo todos sus primeros libros".

Terenci Moix, que recibió una placa comemorativa, estuvo acompañado también por Nati Mistral, José María Carrascal y Manuel Hidalgo. Otros autores que también han recibido sendos homenajes, han sido Ana María Matute y Mario Vargas Llosa.

Según Victoria Combalía

"España, aislada por su provincianismo cultural"

VICTORIA PALANT
Efe. **Venecia**

Victoria Combalía, comisaria del Pabellón español en la edición número 47 de la Bienal de Arte de Venecia, que se inaugura hoy, está convencida de que en España rige un provincialismo cultural que aisla al país del resto de Europa.

"Es un provincialismo que nos hace creer que lo que para nosotros es famoso lo es en el mundo entero, y que se advierte claramente en la tendencia a seguir las modas que imponen los demás", puntualizó.

Según señaló, poco antes de la inauguración del Pabellón, el resultado inmediato de ese provincialismo "es que pensamos que Joan Brossa y Carmen Calvo, los dos artistas que nos representan en la Bienal, son famosos porque los conocemos nosotros, pero eso no es cierto, no tienen un reconocimiento internacional".

Como el MOMA

Exponer en esta Bienal, dijo Combalía, "es como estar en el Museo de Arte Moderno de New York (MOMA), por aquí pasará el Jurado internacional, y esto quiere decir, entre otros, el director del Departamento de pintura y escultura del Museo, Kirk Varnedoe; el del Kunst-Werke, de Berlín; Klaus Biesenbach y el del Museo Guggenheim, Thomas Krens; amén de la prensa de todo el mundo".

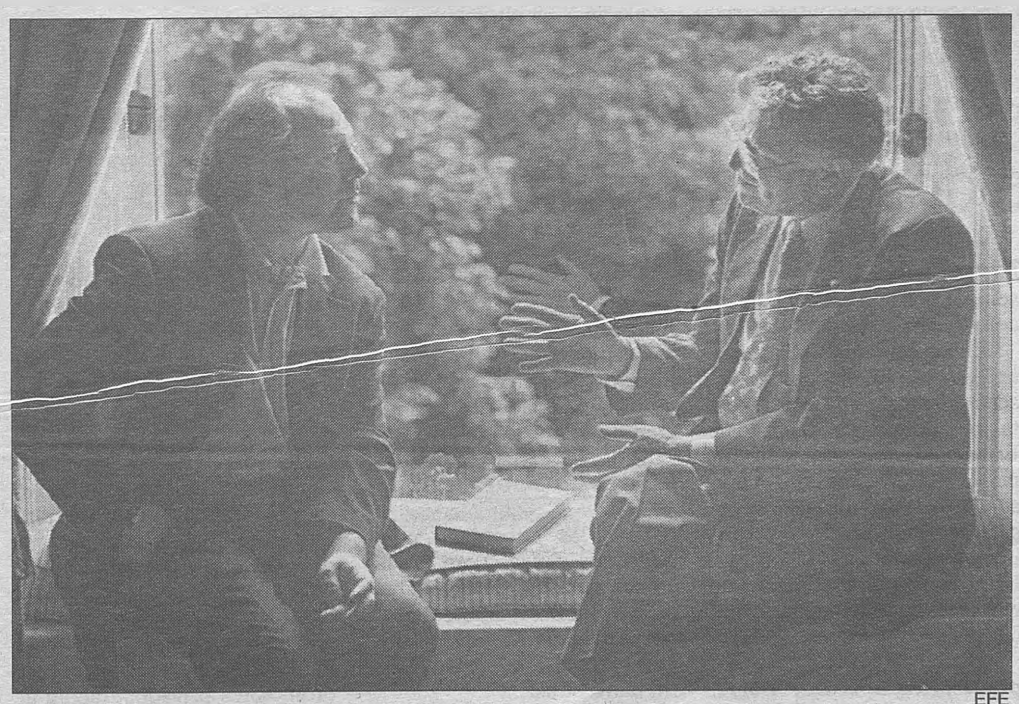

EFE

Javier Marías recibió ayer el Premio IMPAC en Dublín. *La presidenta de Irlanda, Mary Robison, entregó ayer al escritor madrileño Javier Marías -en la fimagen junto al presidnet de IMPAC- el Premio Internacional de Literatura (IMPAC), en el Museo de Arte Moderno de Dublín. Este premio literario es el más importante del mundo concedido a obras de ficción, y está dotado con 23 millones de pesetas (160.000 dólares). El ganador de este galardón, por su obra* Corazón tan blanco, *fue elegido entre 113 autores nominados de 49 países. Marías competía, entre otros, con autores reconocidos como A. Tabucchi, A.J. Verdelle y Alan Warner.*

En el Instituto del Patrimonio Histórico Español

Restauran los dibujos de Santiago Ramón y Cajal

EFE, MADRID. Santiago Ramón y Cajal no sólo fue un gran investigador sino también un hábil dibujante y, para facilitar sus enseñanzas, en la época en que no existían las diapositivas, utilizó paneles por él pintados en las clases de anatomía.

Esos dibujos en los que empleaba la técnica de tizas y pastel, son propiedad de la Biblioteca Universitaria de Zaragoza y están siendo restaurados en el Instituto del Patrimonio Histórico Español (IPHE).

Se trata de un álbum de 27 láminas de papel de 120 por 80 centímetros que se hallan pegadas a un soporte de tela con el fin de facilitar su exhibición. Los trabajos pictóricos del catedrático aragonés, Nobel de Ciencia en 1906 por sus descubrimientos en el campo de la Histología tienen una importancia histórica y artística.

Vicente Viñas, jefe del servicio de Libros y Documentos del IPHE, explicó que los técnicos están procediendo a consolidar los dibujos limpiar la cola con la que estos se encuentan fijados a la tela y alisar el papel que en algunos casos se ha deformado.

Posteriormente los dibujos se volverán a montar en un tipo de encuadernación de igual formato al álbum actual. Sobre la labor que lleva a cabo el IPHE, Viñas precisó que el servicio tiene por objeto recuperar la integridad original de las obras que han sufrido un deterioro o mutilación y que el criterio que rige es mantener la originalidad.

En caso de tener que hacer una intervención más profunda, se hace con elementos inocuos y reversibles que no atenten a los valores de la obra.

Biblioteca Virtual de Castilla-La Mancha. Cuadernos manchegos. #381, 19/6/1997.

Palacio de los Deportes

El potente rock de Aerosmith, hoy en Madrid

EFE, MADRID. Esta noche el grupo norteamericano de rock duro Aerosmith cerrará en Madrid su gira europea, después atrasar el concierto previsto para ayer para presenciar en el estadio Santiago Bernabeu el partido de fútbol entre el Real Madrid y el Atlético.

Aerosmith, que actuaron la noche del viernes en Barcelona, finalizarán en el Palacio de los Deportes de Madrid una gira, que desde el 8 de mayo les ha llevado por diecinueve ciudades de catorce países europeos,para presentar su último disco, *Nine lives*, un trabajo que según ha declarado la banda ha sido una tarea de "amor, sudor e ingenuidad".

Nine lives fue producido por Kevin Shirley, e incluye temas de compositores como Desmond Child, Mark Hudson o Glen Ballard. Según informó la promotora Guy and Company, el telonero será el guitarrista Cris Fontecilla, sustituto del británico Kula Shaker, como estaba previsto en un principio.

70 millones de discos

La banda, precedente de grupos como Guns'n'Roses o Bon Jovi, fue fundada en Boston (Estados Unidos) en 1973 a semejanza de los Rolling Stones, y desde entonces ha publicado catorce discos, de los que ha vendido más de setenta millones de copias en todo el mundo.

Aerosmith fue el primero, grabado a finales del 72, después vinieron otros como *Live Bootleg, Rock in a hard place*, *Done with mirrors, Permanent Vacation, Pump, Get a grip o Toys in the Attic*, y tres discos recopilatorios: *Great hits, Pandora's box* y *Box of fire*.

Steven Tyler, voz; Joe Perry y Brad Whitford, guitarras; Tom Hamilton, bajo; y Joey Kramer, batería, forman Aerosmith, una banda de rock que durante esta gira, a la que han asistido más de trescientas mil personas, usan cincuenta y nueve guitarras, de las que rompen cien mil cuerdas, en un escenario presidido por unos sugestivos y espectaculares cuatro gatos rojos y dos serpientes.

Durante más de dos horas el famoso grupo rockero americano interpretará temas tan conocidos y populares como *Love in an elevator, Falling in love, What it takes, F.I.N.E., Hole in my soul, Livin' in the edge, Pink, Taste of India, Janie's got a gun, Falling off, Dude (looks like a lady), Walk this way, Dream on y Sweet emotion,* entre otras. Una noche de rock potente y fuerte en Madrid.

Dieciséis cantante noveles reunidos en un nuevo disco

Una nueva generación de cantautores toman el relevo

Pretenden recuperar el ambiente de los pequeños directos

ALICIA G. PARÍS.
Redacción. **Madrid**

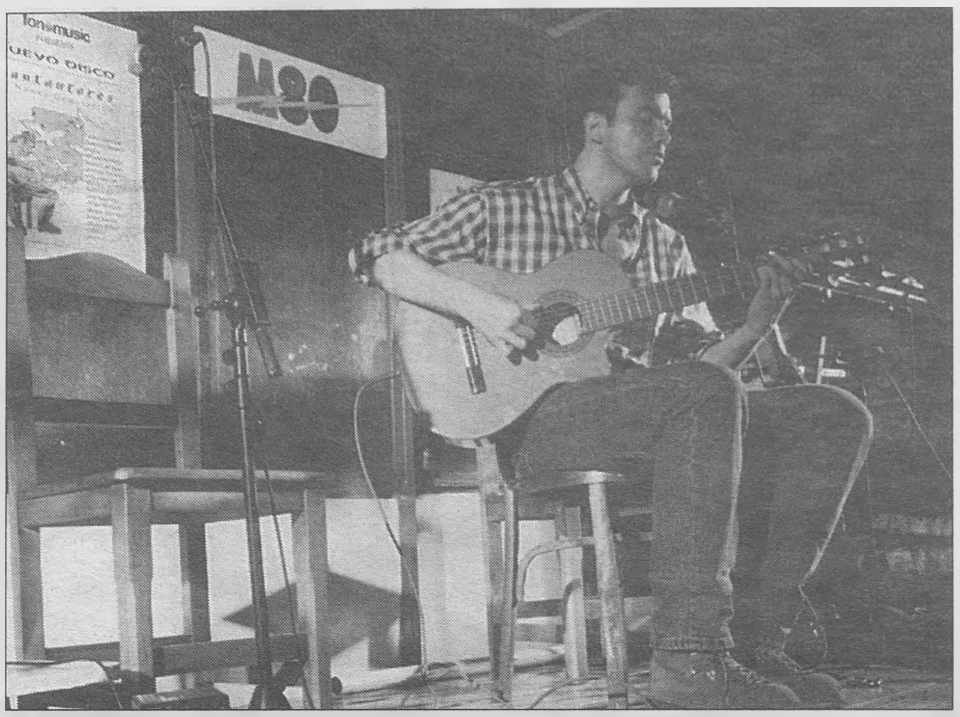

El nuevo disco se acaba de presentar en Madrid, con la participación de todos los cantautores.

Son nada más y nada menos que dieciséis los juglares que agrupa el disco *Cantautores, la nueva generación*. Son una amalgama de talentos anónimos, unos más vanguardistas, otros más tradicionales, a los que les une unas ganas locas de expresarse y contactar con el público y una juventud arrolladora llena de ilusión y ajena al desaliento.

Es esta la primera experiencia discográfica para este grupo de cantautores, que han aunado sus esfuerzos para crear este doble, un trabajo en el que han volcado sus ilusiones, sus nervios y muchas noches abrazados a las formas sinuosas de una guitarra.

Estilos diferentes

Ellos son Carlos Chaouen, Joaquín Calderón, Neghar, Alfonso del Vasller, Antonio de Pinto, La oreja universal, Pedro Herrero, Máximo, Antonio Rei, Lola Sandoval, Sergio Sleiman, Quique González. Rocío Bonilla, Alfredo Rubio, Pablito y Rubén Buren. Cada uno aporta, con dos canciones, su propio estilo, sus gustos y sus vivencias hechas música.

Valentín Ladrero ha sido el responsable de realizar el duro proceso de selección que ha sido necesario para reunir a estos jóvenes compositores, en el que ha predominado un criterio triple: la calidad de su música, que estén en el circuito y que posean una proyección futura. El resultado ha sido "un conjunto heterogéneo porque cada uno de nosotros aporta elementos diferentes, cada uno tiene sus motivaciones y sus propios temas de inspiración", afirma Neghar, uno de los cantautores que firman este disco doble.

El hilo conductor de este disco es el propósito de recrear el ambiente de los pequeños directos, en los que se establece un espacio íntimo y muy comunicativo. Es ésta la atmósfera en la que se desenvuelven estos intérpretes noveles, cuyas voces se vierten en los locales nocturnos ante un público "principalmente joven, inquieto y con criterio, aunque no tiene necesariamente porqué tener nuestra misma edad".

Si bien los objetivos de cada uno difieren entre sí, Antonio de Pinto, uno de los músicos que integran este grupo, resume el espíritu global con el que todos se identifican: "queremos ampliar el concepto de comercialidad. Nuestro mensaje se reduce al simple hecho de poder comunicar y expresar sin trabas nuestros pensamientos".

Buscan desterrar la creencia popular, forjada principalmente durante la transición, de que los cantautores son aburridos y se limitan a la denuncia política. Saben que la suerte les ha sonreído al pasar, porque son muchos los que nunca encuentran el camino. "El simple hecho de grabar este disco ya es toda una experiencia".

Durante mes y medio, Barcelona acogerá setenta y siste espectáculos de todo tipo

Más de dos mil artistas, en Grec 97

YA, MADRID. El próximo 25 de junio comenzará Grec 97, uno de los festivales estivales más importantes que se celebran en nuestro país. Durante casi mes y medio (se clausurará el 16 de agosto), Barcelona será el gran escenario que acogerá a más de 2.600 artistas de todo el mundo que representarán un total de ciento setenta y siete espectáculos. Repartidos entre cuarenta y nueve escenarios diferentes, se espera que estos espectáculos que componen Grec 97 sean contemplados por 300.000 personas.

Representantes del Festival de Verano de Barcelona presentaron por primera vez en en Madrid los espectáculos que se inaugurarán con la representación de la obra del prestigioso Giorgio Strehler *Milva canta un nuevo Brecht*, que será representada por su compañía el Piccolo Teatro di Milano (Italia).

De los 2.631 artistas que participarán en las distintas representaciones más de mil son catalanes, quinientos del resto de España y setecientos de otros países. Grec cuenta con un presupuesto de 825 millones de pesetas, y aunque nació como una iniciativa pública, en la actualidad participan más de treinta empresas privadas y hay dieciséis patrocinadores.

El director general de la empresa privada *Focus*, Daniel Martínez, dijo en la presentación que Grec era una iniciativa pública aplaudida por el sector privado y que gracias al Festival en Cataluña se ha ganado un público de teatro impensable hace unos años.

Grec 97 incorpora este año los escenarios de Santa Coloma de Gramenet, Badalona y L'Hospitalet de Llobregat y el director del Festival, Xavier Alberti, señaló que la principal apuesta es por lo creativo.

La danza, plato fuerte

Estarán las principales compañías de danza como la Nacional, que dirige Nacho Duato, Ell Ballet Nacional de Cuba, con Alicia Alonso y el Ballet Nacional de la Costa de Márfil, entre otras.

En el escenario del Poble Espanyol actuará el gran músico norteamericano Ray Charles, The Ray Charles Orchestra, el músico irlandés Van Morrison, Rosario o el grupo de funk Earth, Wind Fire, entre otros.

En las carpas del Estadio Olímpico ofrecerán sus conciertos, entre otros, Juan Perro, Niña Pastori o el combo cubano El Médico de la salsa.

Otros de los platos fuertes del Grec 97 serán los recitales del brasileño Djavan, una de las figuras de la música popular de este país, o del rockero Brian Setzer, ex-líder de la formación de rockabilly Stray Cats, con su nueva banda o el del bluesman británico Robert Cray.

Paralelamente al Grec 97, pero fuera de su programación, los promotores privados traerán a Barcelona propuestas como las del grupo Supertramp, -que vuelven a dar conciertos después de una larga ausencia, Kiss o Plácido Domingo, Josep Carreras y Luciano Pavarotti, Los Tres Tenores.

Biblioteca Virtual de Castilla-La Mancha. Cuadernos manchegos. #381, 19/6/1997

Un programa especial y La Noche temática, intentarán dar respuesta a multitud de interrogantes

La 2 analiza esta noche el proceso de construcción de la UE

Se contará con los testimonio de las personas que viven de cerca este proyecto

YA, MADRID. La 2 ha querido dedicar esta noche su programación nocturna al proceso de construcción europeo. Se iniciará con el especial *Europa...y sin embargo se mueve*, dirigido por Pedro Erquicia, que se volcará en el análisis de la situación actual de la Unión Europea.

El eje del programa, que se emitirá a las once y cuarto, gira en torno a la manera en que ya afectan las políticas europeas a los ciudadanos comunitarios en temas como el consumo, la educación, el trabajo y los negocios. Se contará con la presencia de Manuel Marín y Marcelino Oreja, ambos Comisarios Europeos, el Presidente del Parlamento Europeo, Álvaro Gil Robles y Enrique Barón, que ocupó este cargo en el anterior mandato. Comparecerán también los eurodiputados Alonso Puerta, Ignacio Salafranca y José María Mendiluce.

EFE

El Presidente del Parlamento Europeo, Álvaro Gil Robles, participa en el programa.

Además, se reflejará el cambio de rutina que vive la ciudad de Bruselas debido a la presencia de ciudadanos de diversos países, cada uno de los cuales deja su particular impronta. La huella española es muy significativa, ya que muchos europeos saben hablar castellano y se han sumergido en nuestra cultura de una forma muy singular. La tradicional tortilla de patatas y los clásicos del Siglo de Oro han ganado protagonismo en la ciudad belga.

La cadena estatal dedicará asimismo el espacio *La noche temática* a lo que supondrá la celebración en Amsterdam, el próximo 16 y 17 de junio, de la Conferencia Intergubernamental (CIG), encargada de la Reforma del Tratado de Maastricht. Se explicarán un cúmulo de acontecimientos que se avecinan, como la moneda única, los acuerdos sobre Política Exterior y de Seguridad Comunes y la cooperación judicial y de interior.

El programa que se ofrece esta medianoche intentará dar respuesta a las incógnitas que estas acciones plantean. Cuestiones que preocupan a 372 millones de ciudadanos europeos, y ante las cuales surgen multitud de interrogantes.

Muchos son los cambios que se van a producir, no sólo en el campo económico, sino también en el político y social. La ampliación de la UE es uno de los temas que debatirá la CIG, panorama que depende en gran parte del panorama geopolítico del fin de siglo. Las piezas que se incluyen dentro de *La noche temática* comenzarán con un corto de animación, *Los ducados de oro*, que recrea la Europa del año 2000. Le seguirá un reportaje, *El Euro*, que refleja las dificultades económicas de la moneda única. A continuación el documento *El tandem franco-alemán* analizará el comportamiento de estas dos naciones y su papel en la construcción europea. A través de *No please*, somos británicos, se profundiza en la situación de euroescepticismo creada en Gran Bretaña tras la crisis de las vacas locas. Por último, *La defensa europea* desvela los recelos que despierta la Política de Defensa Común en algunos sectores de la población europea

Este verano en Telecinco

'Murder One' vuelve con nuevos episodios

YA, MADRID. Dentro de su programación de verano, Telecinco va a estrenar la segunda temporada de *Murder One*, serie producida por Steven Bochco. En esta ocasión, la serie centra su trama en el proceso judicial de tres crímenes cuya defensa ha sido encomendada al prestigioso despacho de abogados. La alta política, el mundo del deporte de élite y la venganza de un asesino en serie que se toma la justicia por su mano se entremezclan a lo largo de los episodios.

La segunda temporada da comienzo con la aparición del cadáver del gobernador de California, Van Allen, junto a su amante en una casa de la playa. Por otra parte, en el despacho se incorpora un nuevo abogado al equipo.

Realizado el pasado otoño

Documanía hace 'Zapping en USA'

YA, MADRID. A las diez de la noche, Documanía estrena el reportaje producido por la Agencia Capa, *Zapping en USA*, un documental que pasa revista a los programas más importantes de las grandes cadenas de televisión para averiguar las verdaderas preocupaciones de la sociedad americana. Telepredicadores, reality shows y juegos destinados a aquellos que tienen deudas son las ofertas que los americanos tienen en la pequeña pantalla.

Programas especiales sobre el día que cambió la historia de España

Las televisiones recuerdan el vigésimo aniversario de las elecciones del 15-J

YA, MADRID. Hoy se cumplen veinte años de las primeras elecciones democráticas que se celebraron es España tras varias décadas de dictadura franquista. Con este motivo, las televisiones han preparado programas especiales para recordar un día histórico en el país.

La revolución pacífica es el título del reportaje de Telemadrid, que se emitirá a las dos de la tarde. Este programa muestra cómo el año 1977 repartía su actualidad entre el horror y el optimismo. Ese año comenzó con la matanza, en 24 de enero, de nueve personas en un despacho de abogados en la calle Atocha de Madrid. En abril, el Partido Comunista conseguía su legalización; el Atlético de Madrid se proclamó campeón de liga; el poeta Vicente Aleixandre recibía en Nobel de Literatura; los pactos de La Moncloa en octubre... Telemadrid ofrece un repaso por lo mejor y lo peor de ese año.

Una hora más tarde, Telecinco repasará aquellas jornada electoral de la mano de Luis Mariñas. Durante media hora, los espectadores podrán ver, en un reportaje que imitirá la forma de hacer informativos en los años 70, como era la vida cotidiana, cuánto recaudó Hacienda ese año a través de la declaración de la renta o cómo estaban los precios y la inflación.

La Primera de TVE, a partir de las nueve y media de la noche, emite un *Informe Semanal* especial. Durante veinticinco minutos, contará con el testimonio de alguno de los protagonistas más destacados de las cuatro formaciones políticas más importantes que estaban implantadas en el territorio nacional en 1977. Los testimonios de los personajes estarán acompañados del material audiovisual de la época, procedente de los archivos de TVE.

Por otra parte, el magazine de la SER, *A vivir que son dos días*, presentado por Fernando Delgado, también tiene previsto ofrecer un especial con los testimonios de los ex presidentes del Congreso Gregorio Peces Barba, Fernando Alvarez de Miranda y Félix Pons. También participarán el diputado Jordi Solé Tura, uno de los "padres" de la Constitución, y la periodista Victoria Prego.

Con una visita al parque temático Port Aventura

'Mucha marcha', de La 2, se despide esta semana

YA, MADRID. La próxima semana, el programa infantil-juvenil de La 2, *Mucha marcha*, se despide de la pequeña pantalla. Para celebrar la llegada de las vacaciones, el equipo del espacio que presenta Leticia Sabater ha viajado hasta Port Aventura para, desde allí, ofrecer cinco especiales. Concha Tejada 'Marilyn', Paco Gázquez 'Profesor bombilla', Javier Viñas y el loro acompañan a Leticia en sus aventuras por el parque temático.

El lunes, Leticia llega a las playas de la Polinesia a bordo de una embarcación típica. Tras una serie de encuentros poco amistosos con los piratas, todo terminará en un remojón en el "Tutuki Splash".

El martes, se mostrará la parte dedicada al viejo oeste americano. El Mediterráneo, México y China serán los protagonistas de los días siguientes. Además de los premios habituales del programa, se sortearán cinco viajes para cuatro personas a Port Aventura.

Por otra parte, hoy en La Primera, a partir de las once menos veinte de la mañana, se emite un *Especial Disney de Primavera* en el que, de la mano de Mónica Aragón, los más peques podrán vivir aventuras en las Islas Vírgenes americanas. Entre las distintas vistas del archipiélago, con reportajes de naturaleza, se ofrecen clips de los Clásicos Disney, como *La dama y el vagabundo, 101 dálmatas, Blancanieves y los siete enanitos* o *Pinocho*.

Biblioteca Virtual de Castilla-La Mancha. Cuadernos manchegos. #381, 19/6/1997.

EL DIA

TVE 1

05.30 Astrid Lindgren para niños.
06.30 VR 5.0.
07.10 ¡Domingo fiesta!
Incluye: 'La llamada de los gnomos', 'Los inmortales', 'La gata Kitty', 'Animanicacs', 'El Rey Arturo' etc.
09.50 Misión en el tiempo.
'Madre'.
10.40 Especial Dysney Primavera.
11.45 El semáforo. Rep.
Espacio concurso.
13.55 Cartelera TVE.
Espacio cinematográfico que ofrece los últimos estrenos, presentado por Cristina García Ramos.
14.30 Corazón, corazón.
Crónicas de sociedad.
15.00 Telediario-1.
15.30 El tiempo.
Parte meteorológico.
15.35 Sesión de tarde.
'Aventura en Nairobi'. Director: George Miller.
17.40 Cine de oro.
'Murieron con las botas puestas'. Director: Raoul Walsh

LA 2

06.00 Euronews.
07.30 U.N.E. D.
'Roma clásica'.
08.00 Concierto.
Con la Orquesta Sinfónica de RTVE, dirigida por Jan Krenz.
08.45 Tiempo de creer.
'Judios, visita a la sinagoga'.
09.00 Pueblo de Dios. Rep.
09.30 Últimas preguntas.
'Pilina, la amiga de Jesús'.
09.55 Testimonio.
'Santa María Micaela'.
10.00 El día del Señor.
La Santa Misa.
11.00 El planeta milagroso.
'El valle de los dinosaurios'.
12.00 Deportes.
Motociclismo.
Fútbol sala. Liga. Playa Castellón - Castilla La Mancha.
Vela. Vuelta a España.
Rallyes tierra.
Golf. Campeonato de España.
17.00 Montañas de fuego.
18.00 Un país en la mochila.
9.00 El escarabajo verde.
19.25 Concierto aniversario de la Democracia.

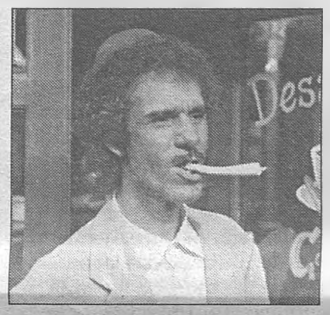

ANTENA 3

06.55 El perro de Flandes.
Teleserie.
07.20 Club Megatrix.
Espacio infantil presentado por Ingrid Asensio, que incluye las siguientes series de dibujos animados: 'Jackie y su mascota', 'Perrine', 'Las aventuras de Máximo', 'La bola de dragón', 'Sky dancers', 'Dragón flyz', 'Los 4 fantásticos', 'Ironman', y 'Masket Riders'.
12.00 Sorpresa ¡sorpresa!.
Repetición del programa presentado por Isabel Gemio.
15.00 Noticias.
Informativo presentado por Rosa Mª Mateo, en el que se recogen las noticias del día.
15.35 Cine.
'Familia de alquiler'. Director: Fred Gerber.
17.30 Canciones de nuestra vida.
Repetición de este programa, presentado por Francis Lorenzo.
19.40 Impacto TV.
Programa presentado por Carlos García Hirschfeld, en el que la imagen es la protagonista.

TELECINCO

06.30 Superboy.
07.00 C.O.P.S.
07.30 Boogies.
08.00 Los guerreros de la paz.
08.20 Jet mars.
08.40 Dulce Jana.
09.00 Las aventuras de la galaxia.
09.20 D' Artacán y los tres mosqueperros.
09.40 El mundo de Maxi.
10.00 Yaiba.
10.20 Space strikers.
10.40 Power Rangers Zeo.
11.00 Beast War.
11.30 Nick maravilla.
12.00 Los ángeles heat.
13.00 Más que coches.
13.30 Walker Texas Ranger.
'Bastará para cruzar el río'.
14.30 Las noticias (1ª edición).
Con Ángeles Barceló, incluye la información meteorológica.
15.25 Caiga quien caiga.
Espacio presentado por El Gran Wyoming.
16.30 De domingo a domingo.
Con Belinda Washington, Patxi Alonso y Felix Granado.

CANAL PLUS

07.45 Del 40 al 1.
Espacio musical.
08.30 Programa más o menos multiplicado o dividido.
'Budgie, el pequeño helicóptero'.
'Las locas peripecias de una familia'.
'El club de medianoche'.
10.00 Cine. Cod.
'Alerta máxima'. Director: Geoff Murphy.
11.35 Fútbol de plata.
Seguimiento de los encuentros de Liga de Segunda División.
12.00 Fútbol Cod.
Liga española.
14.00 Magacine: toma 2.
14.25 Redacción. Noticias.
14.30 On music.
15.00 Fútbol mundial.
15.30 Especial sesión tarde. Cod.
'Un indio en París'. Director: Hervé Palud.
16.57 Especial sesión tarde. Cod.
'Babe, el cerdito valiente'. Director: Chris Nooan.
18.25 Previo fútbol. Cod.
19.30 Fútbol.

LA NOCHE

20.25 Mundos aparte.
'Masai Mara: los ojos puestos en África'.
21.00 Telediario-2.
21.20 El tiempo.
21.30 Especial informe semanal.
15-J. Conmemoración de las primeras elecciones democráticas.
22.00 La película de la semana.
'La última seducción'. Director: John Dahl.
00.30 Especial cine.
'Algo más que un detective'. Director: Peter Hunt.
02.15 Justicia ciega.
'La especialista'.
03.00 Noticias.
03.05 Cine de madrugada I.
'Dos rivales en fuerte álamo'. Director: Giorgio Dimonelli.
04.35 Cine de madrugada II.
'El triunfo de los diez gladiadores'. Director: Nick Nostro.

20.50 Makinavaja.
'Madre no hay más que una'.
21.30 El domingol.
Espacio deportivo presentado por Pedro Ruiz.
23.15 Europa... y sin embargo se mueve.
Programa especial dedicado a el proceso de construcción de la Unión Europea.
00.15 La noche temática.
'La Europa del mañana'. Incluye varios reportajes y un corto.
04.15 Alfred Hitchock.
'Como en un espejo'. El barrio está aterrorizado por un criminal que ha cometido varios asesinatos. 'Un esqueleto en el trastero'. Un hombre pide dinero de forma extorsionadora. 'Por amor al arte'. Un famoso pintor necesita a la dueña de una Galeria para vender sus obras.

20.30 Espejo público.
Programa informativo presentado por Pedro Piqueras, con reportajes de actualidad.
21.35 La casa de los líos.
Teleserie protagonizada por Arturo Fernández. Hoy: 'La Toñi ¡vuelve!'. Toñi tiene que ir a su pueblo unos días y deja en su lugar a Filo, una sobrina suya.
22.40 Lo que necesitas es amor.
Programa presentado por Jesús Puente, dedicado al mundo de los sentimientos.
01.40 Cine de madrugada.
'La muchacha del delfín'. Director: Jean Negulesco.
03.35 Televenta.
Espacio promocional en el que se ofertan artículos de interés.
05.00 Cine de madrugada.
'Nacida en marzo'. Director: Antonio Pietrangeli.

21.00 Las Noticias.
Espacio informativo presentado por Ángeles Barceló, en el que se resumen las noticias más destacadas del día.
21.30 El Tiempo.
Parte metereológico previsto para mañana.
21.35 Noche de acción.
'El invasor'. Director: Mark Rosman.
24.00 Cine.
'1997: Rescate en Nueva York'.
01.30 Avance de noticias.
Informativo presentado por Sol Villanueva.
01.35 Cine clásico.
'Aquí viene el novio'. Director: Frank Capra.
03.30 Cazador.
Teleserie.
04.00 Pelota vasca.
Repetición.

21.30 Redacción noticias.
Espacio informativo en el que se recogen las noticias más destacadas de la actualidad tanto nacional como internacional.
21.53 Contrarreloj.
Programa deportivo en el que se analizan los acontecimientos deportivos más emocionantes.
22.00 Estreno Canal +. Cod.
'Huída imposible'. Director: Bobby Roth. Intérpretes: Rosanna Arquette, Scott Bakula, Max Pomeranc.
23.30 El tercer tiempo. Cod.
Espacio que incluye los resúmenes de los partidos de fútbol de Primera y Segunda División y de fútbol internacional. Además, se ofrecerá también, el partido correspondiente al play off de la NBA y la última jornada del US open de golf.

RADIO

RNE1

06:00 El club de la vida.
07:30 Frontera.
08:00 España a las ocho.
09:00 España a las nueve.
09:30 No es un día cualquiera.
13.00 Local - Regional.
14:00 Diario de las dos.
14.30 Avance deportivo.
15:00 Siete días.
16:00 La máscara.
17:00 Fiebre del sábado.
20:00 Diario tarde.
20:30 Tablero deportivo.
23:30 24 horas.
24:00 Radiogaceta.
01.00 La calle 42.
02.00 Sabor a noche

SER

06:00 Ser aventureros.
07:00 Matinal Ser.
09:00 A vivir que son dos días.
Presentado por G. Delgado.
12:20 Lotería.
12:30 Aire de fiesta.
14:00 Hora 14.
15:10 Ser deportivos.
Presentado por F. José Delgado.
16:00 El cine.
'Lo que yo te diga'. Programa dedicado a la actualidad cinematográfica, con entrevistas, noticias y todo tipo de novedades con respecto al mundo del cine.
18:00 La ventana.
19:00 Carrusel deportivo.
23:30 El larguero.
Espacio deportivo en el que se ofrece toda la actualidad de la jornada.
00:30 Ser aventureros.
01:00 El cine.
'Lo que yo te diga'. Programa dedicado a la actualidad cinematográfica, con entrevistas, noticias y todo tipo de novedades con respecto al mundo del cine.
03:00 De la noche a la mañana.

05:00 Feliz domingo.

COPE

06:00 La mañana del sábado.
Magazine.
08:30 Agropopular.
10:00 Al sur de la semana.
14:00 Informativo del mediodía.
14:30 Cara y cruz del Tercer Mundo.
15:00 Deportes.
16:00 Sólo radio.
19:00 Tiempo de juego.
22:45 Informativo.
22:55 Supergarcía.
01:00 A la vuelta de la esquina.
03:00 Juntos en la noche.
04:30 Supergarcía.

ONDA CERO

07:00 Al día.
08:00 Protagonistas.
Presentado por Ricardo Aparicio.
13:00 Protagonistas local.
Magazine centrado en la actualidad.
14:00 Planeta cero.
Presentado por Marga Pereda.
14:30 Informativo nacional.
15:05 Taller de clásica.
Presentado por Fermín Mingot.
16:05 Gente viajera.
Presentado por Esther Eirós.
17:05 La salud en Onda Cero.
19:00 Fútbol en Onda Cero.
23:00 La brújula.
24:00 El penalti.
Espacio deportivo.
01:30 País de locos.
Presentado por Reyes Monforte.
04:00 Lo que tú quieras.

RADIO ESPAÑA

06:00 Club poetas.
07.00 Los jóvenes.
08.00 Palabras de vida.
09.00 Fomento del ocio.
10.00 Vida a los mayores.
11:00 Alvisan.
12:00 La pecera.
14.00 Hosteleria de hoy.
15:00 Fin de semana.
16:30 Fútbol en directo.
19:30 Emma elisa.
21:30 Boleros.
23:00 Goles.
24:00 El último romántico.

RADIO VOZ

05.00 Guerra de los mundos.
06.00 Viva la radio.
08.00 El semanal.
09.00 En marcha.
12.30 Todo deporte.
15.30 La voz de la fiesta.
16.30 Musical.
21.00 Qué hay de nuevo viejo.
22.00 Voz del deporte.
23.00 Redacción noche.
00.30 Cortar por lo sano.
02.00 Redacción noche.
03.00 En marcha.

Biblioteca Virtual de Castilla-La Mancha. Cuadernos manchegos. #381, 19/6/1997.

TELEMADRID

EL DÍA

08.00 Cine matinal.
'Annie'. Director: John Houston.
10.05 Tele-empleo.
10.35 Los Picapiedra.
11.05 Vikie el vikingo.
11.30 En acción dominical.
Pagina deportiva. Hoy, desde Aranjuez.
13.00 Documental.
'Las islas de las Iguanas'.
14.00 Telenoticias.
Con Juan José Guerenabarrena y Ana Aladro. Información deportiva : Joaquín Maroto.
15.30 Mr. Bean.
'Hágalo usted mismo Mr. Bean'.
15.30 Cine: una comedia.
'Los locos de Cannon ball II'. Director: Hal Needham.
18.05 Cuentos asomobrosos.
'La misión'.
19.00 Panorama de actualidad.
Presentado por Paloma Ferre. Hoy: 'Pescado con cautela', 'Renta 97', 'Suspensos, ¿qué hacer?, 'El mono que se escapó', 'Menopausia', 'Euro para todos', 'París' y 'Madrid 2.008'.

LA NOCHE

20.00 Fútbol es fútbol.
Programa deportivo presentado por Javier Reyero, que incluye un exhaustivo repaso a la jornada de Liga, con especial hincapié en el partido disputado entre R. Madrid - Atlético. Hoy el invitado es Lorenzo Sanz, Presidente del Real Madrid.
00.30 La prórroga de fútbol es fútbol.
Programa presentado por Juan Manuel Gozalo que es un coloquio sobre los partidos de la jornada de liga en el se analiza y se opina sobre todo lo ocurrido en la jornada de fútbol.
02.00 Cine sala de madrugada.
'Todos eran valientes'. Director: Frank Sinatra.
03.50 Información cultural CAM.
Espacio divulgativo.

LAS PELÍCULAS

SOFÍA CARLOTA RODRÍGUEZ

Annie
08.00 - Telemadrid (• • •)
Annie. Musical. EE UU. 1982. 122 min. Dir.: John Huston. Int.: Albert Finney, Bernadette Peters.
Uno de los últimos musicales aceptables que se han realizado en cine. Lleno de números interesantes, destaca la interpretación de Finney. La vida de una niña en un horfanato.

Aventura en Nairobi
15.35 - TVE 1 (• •)
The Great Elephant Escape. Aventuras. EE UU. 1995. 91 min. Dir.: George Miller. Int.: Stephanie Zimbalist, Joseph Gordon-Levitt.
Aventuras de una mujer y su hijo en Kenia.

Familia de alquiler
15.35 - La 2 (• •)
Rent a Kid. Comedia. EE UU. 1992. 86 min. Dir.: Fred Gerber. Int.: Leslie Nielsen, Christopher Lloyd.
Típica comedia de Nielsen. El título lo dice todo.

Los locos de Cannonball
16.00 - Telemadrid (• •)
Cannonball Run II. Comedia. EE UU. 1984. 104 min. Dir.: Hal Needham. Int.: Burt Reynolds, Dom DeLuise.
Una carrera de coches llena de sorpresas.

Babe, el cerdito valiente
16.57 - Canal Plus (• • • •)
Babe. Comedia. EE UU/Australia. 1995. 93 min. Dir.: Chris Noonan. Int.: James Cromwell, Magda Szubanski.
Deliciosa película. Resulta magnífico ver a todos los animalillos de la curiosa granja.

El invasor
21.35 - Telecinco (• •)
The Invaders. Acción EE UU. 92 min. Dir.: Mark Rosman. Int.: Sean Young, Ben Cross.
Acción, ciencia-ficción y fantasía en un telefilm con protagonistas de lujo.

La última seducción
22.00 - TVE 1 (• • •)
The Last Seduction. Thriller. EE UU. 1994. 105 min. Dir.: John Dahl. Int.: Linda Fiorentino, Peter Berg.
Moderna realización de cine negro cargada de sexualidad y misterio.

Murieron con las botas puestas
17.40 - TVE 1 (• • • • •)
They Died with Their Boots on. Oeste. EE UU. 1942. 139 min. Director: Raoul Walsh. Intérpretes: Errol Flynn, Olivia de Havilland.
Una de las mejores películas del oeste que se han hecho en toda la Historia del Cine. Una pareja de lujo en esta historia llena de emoción y aventuras sobre el famoso general Custer.

Huida imposible
22.00 - Canal Plus (• •)
Nowhere to Hide. Suspense. EE UU. 1994. 88 min. Dir.: Bobby Roth. Int.: Rosanna Arquette, Scott Bakula.
Una narración muy similar a las que utilizaba el gran Hitchcock para una historia basada en hechos reales.

1997: Rescate en Nueva York
00.00 - Telecinco (• • •)
Escape from New York. Acción. EE UU. 1981. 99 min. Dir.: John Carpenter. Int.: Kurt Russell, Lee Van Cleef.
Entretenida y bien llevada, una película de 'culto'. Rescate en Manhattan, convertida en una cárcel de alta seguridad.

Algo más que un detective
00.30 - TVE 1 (-)
Charley Hannah. Drama. EE UU. 1985. 91 min. Dir.: Peter Hunt. Int.: Robert Conrad, Red West.
Historias de policías y problemas con las drogas.

Aquí viene el novio
01.35 - Telecinco (• • •)
Here Comes the Groom. Comedia. EE UU. 1951. 111 min. Dir.: Frank Capra. Int.: Bing Crosby, Jane Wyman.
No es una delas mejores piezas de Capra pero es agradable y está bien llevada. Un periodista que recoge niños.

La muchacha del delfín
01.40 - Antena 3 (• •)
Boy on a Dolphin. Comedia. EE UU. 1957. 107 min. Dir.. Jean Negulesco. Int.: Alan Ladd, Sophia Loren.
Debut americano de la Loren.

Todos eran valientes
02.00 - Telemadrid (• • •)
None but the Brave. Drama. EE UU. 1965. 102 min. Dir.: Frank Sinatra. Int.: Frank Sinatra, Clint Walker.
Durante la Segunda Guerra Mundial, un bombardero se estrella en una isla del pacífico.

Dos vivales en fuerte Alamo
03.05 - TVE 1 (•)
Oeste. Italia/España. 1966. 91 min. Dir.: Giorgio Simonelli. Int.: Franco Franchi, Ciccio Ingrassia.
Como el resto de spaguettiwesterns realizados en nuestro país, patético.

El triunfo de los diez gladiadores
04.35 - TVE 1 (•)
Aventuras. España/Italia/Francia. 1965. 94 min. Dir.: Nick Nostro. Int.: Dan Vadis, Helga Liné.
Un Peplum con mucho cartón piedra y poca substancia.

Nacida en marzo
05.00 - Antena 3 (• •)
Drama. Francia. 1957. 106 min. Dir.: Antonio Pietrangeli. Int.: Jacqueline Sassard, Gabriele Ferzetti.
Problemas, por la diferencia de edad, en un hogar de recién casados.

• • • • • OBRA MAESTRA • • • • MUY BUENA • • • BUENA • • SE PUEDE VER • MALA (-) SIN CALIFICAR

LOCALES Y PARABÓLICAS

CANAL 28

5.30 Especial 'La vida por delante'.
Magazine que está conducido por Andrés Caparrós Junior.
16.35 Cine.
18.20 Local musical.
Programa de actualidad musical, que se recoge los últimos estrenos.
19.00 Semana a semana.
Programa informativo con dos reportajes de 15 minutos de duración cada uno. Presenta este espacio Jesús Villar.
19.35 Cuaderno de bitácora.
Programa dedicado al mundo del mar.
20.10 Concierto sentido.
Programa de actuaciones musicales en directo.
20.35 Cine.
23.10 Despedida y cierre.

TELESIERRA

08.15 Clementina.
08.45 Televenta.
10.00 Jazz 53.
10.45 Procesión del Corpus Cristi.
Retransmisión en directo desde Toledo.
13.15 Clementina.
14.00 Madrid al día.
14.30 El trastero.
Programa de variedades.
15.30 Cine.
'Estrella polar'.
17.00 Local musical.
18.00 Dos butacas por favor.
18.30 Cine.
20.00 Madrid al día.
20.30 Televenta.
21.00 Campus.
22.00 Cine.
'Tiempo de explosión'.
23.30 Madrid al día.
Informativo.
00.15 Sex- shop.
01.45 Night club.

TELEMADROÑO

12.00 La compra fácil.
Espacio promocional.
13.00 A jugar con Ana Belén.
Espacio infantil.
14.30 En directo contigo.
Repetición.
16.00 La compra fácil.
Espacio promocional.
19.00 Mareando la perdiz.
20.00 Promociones.
Espacio promocional.
20.15 ¿Dónde quedamos?
Magazine.
22.00 Turbo.
22.30 Hasta en las mejores familias.
24.00 Contactos rápidos.

CANAL 9

07.15 Carta d´ajust.
07.30 Babalá.
08.45 Pensa en mí.
09.05 Dones de llel.
09.50 Fora de serie.
10.15 Bolg per tu.
10.35 Informativo.
10.40 Cine de matí.
12.15 A flor de piel.
12.45 Babalá.
14.00 Noticies 9.
Espacio informativo.
16.00 En primera persona.
18.15 El juí del cas Alcasser.
20.00 Noticies 9.
20.45 Canta, canta.
21.45 Dimecres cine.
02.05 Cine de mitjanit.

Voces de Madrid y para Madrid en una radio diferente, útil, amena y cercana.
Todo lo que ocurre en Madrid y en cada punto de la Comunidad lo tienes en RadioVoz de la mano de CONSUELO BERLANGA

RadioVoz
Voz para todos
MADRID: 103.5 F.M.

Biblioteca Virtual de Castilla-La Mancha. Cuadernos manchegos. #381, 19/6/1997.

ya
DOMINGO, 15 DE JUNIO DE 1997

EDICIONES OCCIDENTALES. S.L. Madrid. Para todos los servicios: Teléfono *623 41 00 - FAX 623 41 71. SUSCRIPCIONES: Teléfono 623 42 32 - FAX 623 41 15/ 623 41 50. Valportillo Primera, 11 - 28100 ALCOBENDAS - MADRID.
DEPOSITO LEGAL: M. 11-1959

Distribución: G. H. DISTRIBUCIONES PRENSA S.L. Teléfono 889 28 24
J. Mora. Polígono Industrial Pinares Llanos. Villaviciosa de Odón. Teléfono 616 60 60

LA NOCHE DE MADRID

Los años no perdonan a la Reina Isabel II

Cristina e Iñaki, cada día más unidos

Antonio Banderas recibe el galardón de Español Universal

ISABEL MUÑOZ
Redacción. Madrid

EFE
La Infanta Doña Cristina, Iñaki Urdangarín y los Duques de Lugo, ayer en Barcelona. Sobre estas líneas, la familia real británica que ayer celebró el cumpleaños de Isabel II. A la izquierda, Roberto Verino, 'maestro' de la moda.

Después de una larga temporada separados, la pareja más perseguida de los últimos meses se ha reencontrado en Barcelona. La Infanta Cristina y el balonmanista Iñaki Urdangarín pasean como dos jóvenes enamorados por las calles de la Ciudad Condal y asisten con sus amigos a los sitios de moda que ofrece la noche catalana, aunque, oficialmente, no se les ha visto juntos desde el día después de la pedida de mano, aunque es seguro que el viernes, cumpleaños de la Infanta, sacaron tiempo para celebrar la fecha.

Y es que, los compromisos de trabajo de uno y otro les ha mantenido mucho tiempo separados. Él, en Japón y ella, alternando los actos oficiales con su trabajo en La Caixa. Pero, por fin el tiempo ha pasado y otra vez están juntos. Así lo hemos comprobado en el Concurso Internacional de Saltos, que se disputa en las instalaciones del Real Club de Polo de Barcelona, donde ambos comieron ayer en compañía de los duques de Lugo, Doña Elena y Jaime de Marichalar.

Doña Cristina y Urdangarin llegaron al Real Club de Polo hacia las tres de la tarde donde les esperaban para almorzar varios amigos, entre ellos María Zurita de Borbón, además de los duques de Lugo, por lo que la infanta Doña Elena no participó ayer en el concurso hípico, a pesar de estar inscrita.

Los años de una reina

El tiempo no pasa en balde, si no que se lo digan a la Reina Isabel II, que ayer cumplió años, aunque bastantes más que nuestra Infanta. La reina de Inglaterra pasó ese día rodeada por los miembros de su familia.

Durante la colorida celebración del *Trooping the colours,* su majestad se asomó al balcón del Palacio de Buckingham, como ya es tradición, junto con la reina madre, el duque de Edimburgo, el príncipe Carlos, el príncipe Eduardo y el duque de Kent, entre otros.

Los grandes ausentes, además de Andrés, fueron Lady Di y Sarah Fergurson. ¿Recibiría algún regalito de sus queridísimas nueras?. Incógnitas de la vida.

Banderas, premiado

Son muchos los españoles que pasean su arte por el mundo. Como el caso de Antonio Banderas, que hoy recibe el galardón de Español Universal, distinción que concede la Cámara de Comercio Española en los Estados Unidos a quienes han apoyado la promoción de España en el mundo.

En este mismo entorno, la compañía aérea española Air Europa recibirá el galardón de Empresa del Año. El acto se clausurará hoy con una espectacular cena de gala en un céntrico hotel de Miami. El actor, que se encontraba en México rodando su última película *La Máscara del Zorro* envió al presidente de la Cámara de Comercio de España, Julián Linares, una carta en la que explicó que el día 8 de junio no se podía encontrar en Miami y le pedía que pospusiera el acto para hoy, ya que así, su presencia estaría asegurada.

Seguro que Antonio disfrutará de este reconocimiento y hoy más que nunca se sentirá orgulloso de ser español. Como orgullosa se sentirá su esposa Melanie que no dejará a su marido ni a sol ni a sombra, no sea que alguna con más liposupciones que ella se lo quite.

Y es que a los machos españoles, se los rifan fuera, mientras que aquí las féminas prefieren a italianos, croatas, búlgaros o cubanos. ¿Cuándo aprenderán a consumir productos nacionales?

La moda de España

Y hablando de productos españoles, no podíamos dejar a un lado la moda de nuestro país. Son muchos los diseñadores que destacan tanto dentro como fuera de nuestras fronteras y muchos los que con gran esfuerzo han conseguido innovar dentro de este difícil mundo. Roberto Verino uno de los maestros de la moda recibió una mención especial dentro de la Asociación Breocel. Esta asociación reúne a empresarios y financieros gallegos que tiene como objetivo que su cuidad se convierta en una sociedad rica y preparada.

Con este reto, cada mes se celebra una recepción en el Casino de Madrid, para destacar la presencia de un gallego triunfador y demostrar que se puede llegar arriba. Verino dijo que la moda no es tan superficial como mucha gente se empeña en hacer ver, ya que si no sería imposible la existencia de tantas empresas. También explicó que habrá sorpresas en la próxima temporada otoño-invierno, donde se ocupará de los caballeros y añadirá complementos de moda para la mujer. Las ganas de trabajar de nuestros diseñadores han hecho que hoy España ocupe el quinto lugar del mundo en diseño de ropa y complementos. Están por delante países como Estados Unidos, Italia, Francia y Japón.

RAMÓN

Biblioteca Virtual de Castilla-La Mancha. Cuadernos manchegos. #381, 19/6/1997.

LA MANCHA

VALDEPEÑAS (CR)

El Ayuntamiento ultima el pliego de condiciones para la adjudicación de la zona azul

C.M.

En la Comisión Informativa de Hacienda de estos próximos días puede quedar ultimado el pliego de condiciones para la adjudicación de la zona azul para el aparcamiento de vehículos en el centro de la ciudad, por lo que la zona azul se podría instaurar en Valdepeñas en el próximo mes de septiembre.

El concejal de Tráfico, Alejandro Rodrigo, pretende presentar en la mencionada comisión el borrador para su debate, por lo que éste podría quedar aprobado definitivamente en el Pleno municipal que se celebrará el próximo día 24, aunque el propio concejal mostró su intención de que el borrador fuese consensuado entre todos los grupos municipales.

Con la instauración de la zona azul, el Ayuntamiento pretende descongestionar el tráfico del centro de Valdepeñas.

Según el estudio llevado a cabo por tráfico y los servicio técnicos del Ayuntamiento, quedarían restringidas al aparcamiento libre la calle Seis de Junio hasta la Avenida 1° de Julio; ésta hasta la calle Bataneros; las calles Capitán Fillol, Pintor Mendoza y Juan Alcaide; así como la que discurre entre la Plaza de España hasta la Avenida 1° de Julio.

Con las calles marcadas por Tráfico, el número de estacionamientos azules en la localidad oscilará entre los 500 y 600.

La zona azul funcionaría de lunes a sábado en horario comercial (entre las nueve o diez de la mañana ydos de la tarde; y de cinco a ocho de la tarde).

Uno de los problemas que habrá que solucionar es el referente a la zona de residentes, barajándose la posibilidad de reservar determinados aparcamientos, o bien proporcionar a éstos descuentos del 50 por ciento sobre la tasa finalmente fijada; una tasa que, aunque aún no se ha determinado, podría oscilar entre las 75 y 100 pesetas la hora; mientras que el cuarto de hora podría estar en torno a las 25 pesetas.

El concejal responsable de Tráfico destacó el hecho de que al consistorio no le supondrá ningún desembolso económico la instalación de la zona azul, recalcando el hecho de que el pliego de condiciones que se está elaborando para la adjudicación del servicio recoge que tanto la pintura, aparatos, mantenimiento y vigilancia de la zona deben correr por cuenta del adjudicatario, añadiendo Rodrigo que el Ayuntamiento "como máximo" apoyará policialmente.

Según Alejandro Rodrigo, y pese a que el tráfico en Valdepeñas no es caótico, negando así las acusaciones de la oposición, con este sistema de aparcamiento se persigue "acelerar y descongestionar el tráfico del centro de la ciudad".

Clausurado dos cursos de MANSERJA

C.M.

El Salón de Actos del IES "Gregorio Prieto" acogió la ceremonia de clausura de los cursos acogidos al programa Youthsart, que viene desarrollando MANSERJA, en colaboración con el instituto valdepeñero, sobre "auxiliar de ayuda a domicilio" y "auxiliar de comercio".

el acto contó con la presencia de Adolfo Salvador, presidente de la Mancomunidad; así como el vicepresidente, Eusebio Guijarro; el director del Instituto, Carlos Salvador Pérez; la directora del programa Youthsart, Mariví de la Hoz; y las profesoras de los mismos.

En total han participado 31 alumnos de entre 16 y 20 años, con una duración de 1.000 horas.

Los cursos, además, han tenido dos partes diferenciadas: una específica del tema concreto de cada curso; y otra parte formativa básica, común a los dos cursos.

VISO DEL MAROUÉS (CR)

Próxima reapertura del Archivo General de la Marina

Imagen exterior del edificio en el que se encuentra el Archivo General de la Marina.

KOKA

El subsecretario de Estado de Defensa, Adolfo Menéndez, aseguró los pasados días que el Archivo General de la Marina, situado en la localidad de Viso del Marqués se reabrirá en uno o dos meses.

Menéndez contestó en la Comisión de Defensa del Congreso a la pregunta formulada por el diputado socialista Javier Paniagua, sobre los motivos por lo que el Archivo General de la Marina se encuentra cerrado al público en la actualidad.

Paniagua señaló que en este archivo, creado en 1948, se encuentran almacenados muchos documentos históricos de gran relevancia, que son necesarios para las investigaciones de los historiadores, sociólogos y politólogos, razón por la cual debería volverse a abrir lo antes posible.

El subsecretario de Estado de Defensa afirmó a este respecto que la "falta de personal cualificado" ha sido la causa por la que el archivo ha permanecido cerrado durante un tiempo.

En este sentido, indicó que en la oferta pública de empleo de este año se han solicitado dos plazas de archiveros para poder solucionar el problema, plazas, que según él, estarán cubiertas dentro de uno o dos meses, con lo que el archivo se reabrirá plenamente.

Denuncian la caza de faisanes durante la Semana Cultural de Torrenueva

La Asociación Ecologista "Cabañeros" considera una "aberración" la caza con arco de faisanes que se ha desarrollado en Torrenueva como actividad de entretenimiento dentro de la Semana Cultural de este municipio. Según explicó el representante de este grupo, Miguel Serrano, "los que estamos en este mundo y nos preocupamos por las especies animales no entendemos el divertimento que puede causar el matar animales de esta forma".

Por su parte, el alcalde de Torrenueva, José Luis plaza, confirmó la compra a una granja de 25 faisanes para matar, trece con escopeta y doce con arco y flecha, durante la semana cultural, que finalizó el pasado día 8. En este sentido, Plaza reconoció el haber tenido "algunos problemas" con la Asociación ADENA, pero señaló tener "el permiso de la Junta y de la Federación Española de Cazadores".

NEUMÁTICOS
JOSE LOPEZ LOPEZ
TODAS LAS MARCAS Y MODELOS
C/ Buenos Aires, 7 - Telf.: (926) 51 11 84 - TOMELLOSO (C. Real)

ELECTRICIDAD
Luis Sánchez
Alta y Baja Tensión
Aire Acondicionado
Bobinado de Motores
C/ Amalia Cepeda, 7 y Ave María, 10
Telf.: (926) 51 12 69 y 51 09 77 - Fax: 50 59 38
TOMELLOSO (C. Real)

Biblioteca Virtual de Castilla-La Mancha. Cuadernos manchegos. #381, 19/6/1997

LA MANCHA

DAIMIEL (CR)

El Patronato estudia limitar las visitas al Parque de las Tablas

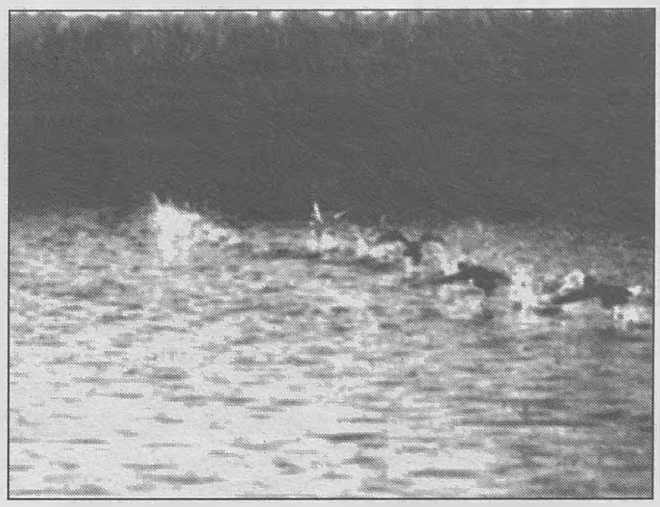

C.M.

El Patronato de las Tablas de Daimiel, en la reunión mantenida los pasados días, ha elaborado un borrador de propuesta para la limitación del número de personas con acceso al Parque Nacional, medida que se considera necesaria por la afluencia de visitantes registrada durante este año.

Desde el principio del año 97, han pasado por este espacio protegido 200.000 personas, cifra muy por encima del máximo histórico de 1996, que fue de 130.000 visitantes durante todo el año.

El proyecto, que utiliza cálculos muy similares a los establecidos en el Parque Nacional del Teide, incluye un punto de control para cuantificar el número de personas en cada momento, así como la puesta en marcha de una campaña de difusión que fomente la solicitud de visitas previas, que serán obligatorias en el caso de grupos organizados. El objetivo de esta medida es preservar el equilibrio natural de este espacio protegido y garantizar la comodidad de sus visitas.

Después de un periodo de alegaciones, este proyecto será enviado al Ministerio de Medio Ambiente.

Por otra parte, el Patronato decidió proceder al cierre paulatino de la presa de Molemocho para evitar pérdidas al reducirse el volumen de agua. En una reunión anterior se había decidido abrir esta presa porque con el nivel de reservas el agua fluía cauce arriba y contribuía a recargar el acuífero.

Otro asunto tratado en la reunión fue el de la contaminación detectada, sobre todo en el mes de mayo, por vertidos procedentes de Alcázar de San Juan y Villarrubia de los Ojos. La conclusión fue que la construcción de una depuradora en este último municipio, prevista para este año, evitará situaciones similares. Además, se acordó instar a la Administración central a que se construya la de Alcázar de San Juan.

Por último, se analizó la evolución del Parque Nacional. El volumen de hectáreas encharcadas en la actualidad es de 1.605, cifra similar a las registradas desde enero.

En relación a la fauna, se ha observado mayor presencia de aves que el año pasado, entre las que destacan dos parejas de pato malvasía, especie con protección en Castilla-La Mancha.

Presentada oficialmente la Escuela-Taller "Azuer"

José Manuel Díaz Salazar, alcalde de Daimiel.

C.M.

Con la presencia del director provincial del INEM, Lucilo Cuñado; la subdelegada del Gobierno en Ciudad Real, Mercedes Cuéllar; y el alcalde de Daimiel, José Manuel Díaz-Salazar, se procedió en Daimiel los pasados días a la apertura oficial en el Centro de Interpretación del Agua, de la Escuela-Taller "Azuer", que tiene como principal objetivo formar a jóvenes desempleados de la localidad en oficios actualmente demandados, para dotarles de una formación específica en profesiones relacionadas con la construcción como carpintería, estructuristas, yeseros, alicatadores o electricistas.

Estos alumnos, pondrán en marcha sus conocimientos construyendo un vivero de empresas en el polígono industrial de la localidad que estará compuesto por seis naves, que una vez terminadas serán cedidas gratuitamente por el Ayuntamiento durante algún tiempo a jóvenes emprendedores que carezcan de capital o recursos para iniciar su propio negocio.

Igualmente, estos alumnos se encargarán de la rehabilitación de diversos edificios de la localidad, como la antigua escuela "Hospitalillo", así como a la dotación de mobiliario urbano en distintas plazas o calles de Daimiel.

La Escuela-Taller "Azuer" de Daimiel tendrá un periodo de dos años y la inversión prevista para el desarrollo de las actividades de la misma es de 200 millones de pesetas. Está formada por 14 monitores y 55 alumnos, de los que 16 son mujeres jóvenes.

Biblioteca Virtual de Castilla-La Mancha. Cuadernos manchegos. #381, 19/6/1997

LA MANCHA

VILLACAÑAS (TO)

Sanidad y la Mancomunidad del Río Algodor firman un convenio en materia de drogas

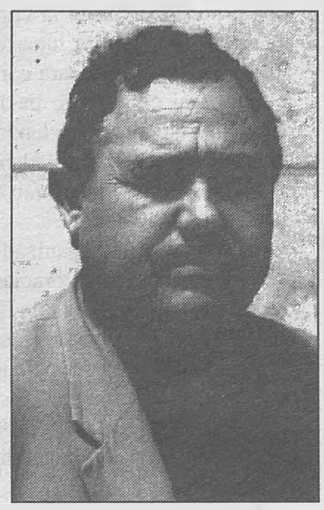

En la fotografía de la izquierda, fachada de la sede de la Mancomunidad. En la fotografía de la derecha, su presidente, Lucio Espada.

KOKA

La Consejería de Sanidad y la de Bienestar Social y la Mancomunidad del Río Algodor, con sede en Villacañas, coordinarán sus actuaciones en materia de lucha contra la droga por medio del "Plan Mancomunal de Drogodependencia", que se desarrollará a partir del mes de julio.

Según informó el presidente de la Mancomunidad del Río Algodor, Lucio Espada, los actuales programas de prevención contra las drogas, denominados "Escuela de Salud" y "Alcazul", quedarán integrados en este Plan, para cuya finalización se firmará este mes un convenio de colaboración con la Consejería de Sanidad de la Junta de Comunidades.

El "Plan Mancomunal de Drogodependencia" está dirigido a los niños y jóvenes de entre 10 y 18 años de los 44 municipios que integran la mancomunidad, a quienes se pretende ofrecer una alternativa saludable al mundo de las drogas, según señaló Espada.

Para su realización la mancomunidad contratará a un nuevo profesional que se unirá a los tres que ya trabajan en el desarrollo de actividades lúdicas y deportivas, talleres culturales y otras iniciativas.

Espada indicó que el convenio de la Consejería se prolongará hasta diciembre, fecha en la que está previsto firmar un convenio de periodicidad anual y renovable.

VILLATOBAS (TO)

Oficiales hispanoamericanos visitaron las instalaciones del Escuadrón EVA-2

KOKA

Los participantes en el II Curso Informativo sobre Operaciones de Mantenimiento de Paz visitaron el pasado día 11 las instalaciones del Escuadrón de Vigilancia Aérea número 2 (EVA-2), ubicado en la localidad toledana de Villatobas.

Los asistentes al curso -todos ellos oficiales superiores de ejércitos hispanoamericanos- desarrollaron un "apretado programa" con conferencias impartidas en la Escuela de Logística del Ejército (ELET) de Madrid y visitas a unidades militares e instituciones públicas, según informó el coronel Juan Batista, director de la ELET.

Juan Batista subrayó el hecho de que los dieciséis oficiales superiores que participaron en este seminario eran todos integrantes de las Divisiones de Operaciones de sus ministerios de defensa, lo que confería a este encuentro "una especial consideración".

Esta visita fue la segunda que realizaron a una unidad ubicada en la provincia de Toledo.

MADRIDEJOS (TO)

El concejal de Industria acusa al PSOE de falsear el asunto del polígono industrial

KOKA

La Sociedad de Fomento y Desarrollo de Madridejos aseguró haber tenido en cuenta todos los gastos a la hora de fijar el precio de venta de las parcelas del Polígono Industrial "San Sebastián" de esta localidad.

Según señaló el concejal de Industria del municipio, Gregorio Mascaraque, las declaraciones del PSOE de Madridejos en las que calificó el precio establecido -3.700 pesetas más IVA por metro cuadrado- de "precio político" son fruto de la oposición destructiva que realiza este partido en el Ayuntamiento.

Mascaraque afirmó que los socialistas han intentado falsear este asunto para engañar a la opinión pública, ya que su objetivo es que el PP no avance en su gestión política, por lo que dicen a los ciudadanos que tendrá que ser el pueblo quien amortice la venta de las parcelas para ponerlos en contra del equipo de Gobierno.

El concejal señaló que en los presupuestos de la Sociedad de Fomento y Desarrollo, creada para gestionar el polígono, se contempla una partida de 10 millones de pesetas para gastos imprevistos, que ha sido tenida en cuenta a la hora de calcular el precio del metro cuadrado de parcela.

Respecto a la acusación del PSOE de que las industrias que se van a instalar en el polígono no crearán empleo, Mascaraque aseguró que lo que buscan las empresas al comprar terrenos es la expansión, para lo cual aumentarán su plantilla.

Los contratos de compraventa de terreno en el polígono "San Sebastián" serán firmados este próximo 19 de junio, al precio de 3.700 pesetas fijado por la Sociedad de Fomento y Desarrollo de Madridejos.

QUINTANAR DE LA ORDEN (TO)

Un centenar de personas participaron en el I Encuentro Regional de Discapacitados

KOKA

Un centenar de personas participaron el pasado sábado día 14 en el I Encuentro Regional de Discapacitados, organizado por el Ayuntamiento de la localidad. En este encuentro tomaron parte siete asociaciones: AFAD y APADEFISE, de la provincia de Ciudad Real; y el Centro Ocupacional "Reina Sofía" ANAPAS, AMAFI, ASPRODETA, y el colegio de Educación Especial "Santísimo Cristo de la Salud", de la provincia de Toledo.

Los actos se celebraron en el pabellón deportivo de la localidad, y entre ellos se desarrollaron pruebas de atletismo y los campeonatos de fútbol-sala y baloncesto, a los que siguió una comidad de hermandad y la entrega de trofeos y diplomas en una discoteca quintanareña.

El encuentro, que formó parte del programa Horizon II "Fénix", ha estado patrocinado por las concejalías de Cultura, Deporte y Bienestar Social del Ayuntamiento de Quintanar.

Este I Encuentro Regional de Discapacitados se ha enmarcado dentro de las actividades organizadas por la Concejalía de Cultura con motivo del "Verano Cultural 97" que ha organizado el Ayuntamiento quintanareño.

TUNEL DE LAVADO
"TOMELLOSO"
Avenida D. Antonio Huertas, 133 - **TOMELLOSO** (Ciudad Real)

Biblioteca Virtual de Castilla-La Mancha. Cuadernos manchegos. #381, 19/6/1997.

LA MANCHA

SAN CLEMENTE (CU)

La localidad dispondrá de una microestación de autobuses

KOKA

La localidad de San Clemente contará próximamente con una microestación de autobuses que mejorará la coordinación de los servicios interurbanos de viajeros, gracias al convenio de colaboración que han suscrito la Consejería de Obras Públicas y el Ayuntamiento del municipio.

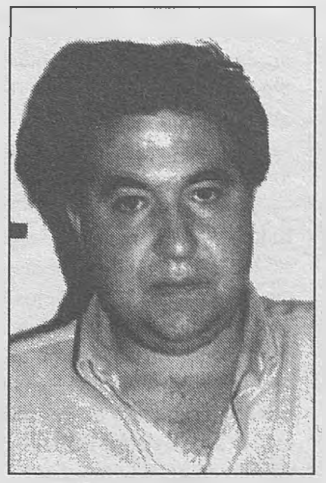

Miguel Ángel Ruiz Mondéjar, alcalde de San Clemente.

Según informó la Oficina del Consejero Portavoz del Gobierno regional, en este convenio la Consejería de Obras Públicas se compromete a aportar 15 millones de pesetas para financiar la realización del proyecto, mientras que el Ayuntamiento de San Clemente cederá los terrenos para construir la microestación, que ocupará una extensión de al menos 1.700 metros cuadrados.

Asimismo, el Ayuntamiento de la localidad se compromete a la ejecución del proyecto técnico, así como a la explotación y el mantenimiento de la microestación, que estará situada junto al recinto ferial de San Clemente.

La entrada en funcionamiento de esta infraestructura permitirá mejorar notablemente las condiciones de entrada y salida de los viajeros de esta localidad que tienen conexiones con Madrid, Murcia, Valencia, Barcelona, Albacete y Cuenca, entre otras ciudades.

La microestación contará con varias dependencias destinadas a los viajeros, como son la sala de espera, el vestíbulo y la cafetería, además de cuatro dársenas para los autobuses.

LAS PEDROÑERAS (CU)

El presupuesto municipal de este año asciende a 728 millones de pesetas

KOKA

El Ayuntamiento de Las Pedroñeras ha aprobado, con los votos favorables del PSOE, y la oposición del PP, los presupuestos municipales para el presente ejercicio, que ascieden a 728 millones de pesetas, y que fueron calificados de "rigurosos e inversores" por el equipo de Gobierno.

Rafael Ruiz Araque, alcalde de Las Pedroñeras.

En la sesión plenaria celebrada recientemente, el alcalde de la localidad, Rafael Ruiz Araque, indicó que el endeudamiento previsto para este año se mantiene en un porcentaje razonable y se justifica en la serie de inversiones fundamentales para el adecuado desarrollo del municipio.

Por su parte el PP, al que le fue denegada la petición de aplazar la votación de los presupuestos para estudiarlos con más profundidad, se quejó precisamente del elevado endeudamiento que para las arcas supone el presupuesto aprobado para este año y cifraron el déficit que generará en cien millones de pesetas.

OCAÑA (TO)

Alrededor de 4.000 personas asistirán al centenario de la Adoración Nocturna

KOKA

Unas 4.000 personas procedentes de todo el territorio nacional participarán en la concentración que tendrá lugar el próximo 28 de junio para conmemorar el centenario de la Adoración Nocturna que tendrá lugar en la localidad toledana de Ocaña, según informaron fuentes municipales.

La procesión que recorrerá diversas calles de la localidad toledana, concluirá en la Plaza Mayor.

El evento está organizado por la Comisión de Adoración Nocturna y el Ayuntamiento de Ocaña, que correrá con los gastos ocasionados, entre los que figuran la instalación de un escenario para la celebración de una misa y la megafonía de diversas calles.

La celebración consistirá en una procesión que comenzará a primera hora de la noche y que concluirá en la Plaza Mayor de la localidad con una misa, a cuyo término los participantes realizarán otra procesión que se repetirá al día siguiente por la mañana.

El escenario, que se montará para el oficio de la misa, tendrá una longitud de 100 metros, y la megafonía que se instalará en las calles del recorrido procesional tendrá un coste de 1,5 millones de pesetas.

Todos los domingos

ya Manchegos
SEMANARIO REGIONAL DE CASTILLA- LA MANCHA

REVISTA DE CASTILLA-LA MANCHA

8 páginas con los mejores reportajes sobre nuestra comunidad autónoma

ya Manchegos
SEMANARIO REGIONAL DE CASTILLA- LA MANCHA

El periódico que nos une

Biblioteca Virtual de Castilla-La Mancha. Cuadernos manchegos. #381, 19/6/1997.

Si es usted

Le vamos

empresario,

a prestar

agricultor,

algo más

ganadero...

que atención.

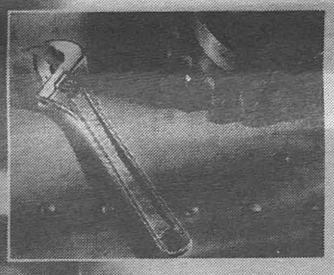
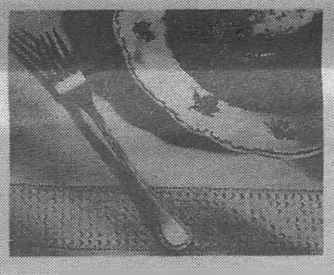

No sólo le vamos a prestar atención, sino también la ayuda financiera que usted necesita para sacar adelante sus proyectos.

Gracias a la unión, la energía y el compromiso en firme de la Junta de Comunidades y más de 22 entidades financieras, haremos efectiva esta ayuda y conseguiremos el nivel de desarrollo que todos deseamos para nuestra región.

Conocemos sus intereses y valoramos sus iniciativas. Queremos facilitarle el impulso que su negocio necesita para mejorar, crecer y cumplir objetivos de expansión.

Hasta 1999 vamos a destinar ciento treinta y nueve mil millones de pesetas a promocionar y desarrollar diversos sectores de nuestra economía, desde la industria al turismo.

Confiamos en nuestra gente y en su trabajo.
Es todo lo que nuestra región necesita para evolucionar y acercarse cada día al futuro.

CCM Caja Castilla La Mancha · iberCaja · CAJA RURAL DE CUENCA · CAJA DE MADRID · "la Caixa" · GRUPO BANKINTER · II Pacto Industrial CASTILLA - LA MANCHA

Banesto · CAJA RURAL DE CIUDAD REAL · BBV BANCO BILBAO VIZCAYA · ARGENTARIA · Central Hispano

Caja de Guadalajara · BANCO POPULAR ESPAÑOL · CAJA RURAL · Banco Santander · CAJACAMPO · CAJA RURAL · Junta de Comunidades de Castilla-La Mancha

Biblioteca Virtual de Castilla-La Mancha. Cuadernos manchegos. #381, 19/6/1997

DEPORTES

FÚTBOL

Subrupo D-3

Se esfumaron todas las posibilidades de ascenso

MORALO C.P. 1 — TOMELLOSO C.F. 0

MORALO C.P.: Peralta, Criubaldo, Márquez (Javi Núñez 54'), Pulido, Modesto (Juanjo 60'), David, Tito, Bilbo, Iván, Simón (Edu Martínez 66') y Etxaburu.
TOMELLOSO C.F.: Olmedo, Zapata, Peinado, Aparicio, Niza, Luismi, Navarro, Carlitos (Treviño 46'), Lope, Moreno y Edu.
ÁRBITRO: Galo Moreno, andaluz. Mostró cartulinas amarillas a los locales Pulido y Etxaburu; y al tomellosero Lope.
GOLES: 1-0 (63') Navarro, en propia puerta.
INCIDENCIAS: Parque Municipal de Deportes de Navalmoral de la Mata. Ambiente de gala con cerca de 1.500 aficionados en las gradas que en todo momento animaron al equipo local. Terreno de juego en buenas condiciones.

De nuevo el Tomelloso militará la próxima temporada en Tercera División y ya van...

El equipo blanco, con un gol de Navarro en propia puerta, mediada la segunda parte, enterró en tierras extremeñas sus posibilidades de ascender de categoría, por lo que el año que viene de nuevo partirá como uno de los favoritos en el Grupo XVII de Tercera División, una categoría que se está convirtiendo en una "pesadilla" para los tomelloseros por cuanto tras unos años disputando la fase de ascenso, no han logrado culminar las buenas temporadas realizadas en la "fase regular".

Los de Manolo Chico se jugaban en tierras cacereñas su última oportunidad de lograr el ascenso, y para ello debían vencer al Moralo, que ya empató en el primer partido de la liguilla en el Municipal. Las opciones blancas pasaban por conseguir los tres puntos, aunque a tenor de lo visto en el terreno de juego, los visitantes parecían conformarse con el empate. Con cuatro remates entre los tres palos difícilmente un equipo puede alzarse con la victoria, máxime si los locales doblegaron en ocasiones a los de Chico. Ni siquiera con el 1-0 en contra, los tomelloseros dispusieron de claras ocasiones, pese a que intensificaron la presión sobre el rival. El año que viene, el Tomelloso de nuevo tendrá como objetivo ascender.

C.D. LINARES 2 — AYAMONTE C.F. 0

C.D. LINARES: Ramón, Javi García, Ortega, Javi Torres (Josele), Francisco, Cristóbal, Lozano (Tomás Alonso), Lázaro, Bandera, López Murga y León (Juan Carlos).
AYAMONTE C.F.: Lobato, Mario (Jacobo), Joselu, Víctor, Arrazola, Juanma, Tavira, Roberto (Miguel Ángel), Macías, Antonio Díaz y Chiqui.
ÁRBITRO: Gutiérrez Roldán.
GOLES: 1-0 (56') Bandera. 2-0 (89') Bandera.

Pese a la buena imagen dada por el equipo onubense, el Linares, en una buena segunda parte, se impuso por 2-0 en un partido emocionante por cuanto hasta los minutos finales, el cuadro jienense no sentenció el marcador. Linares y Moralo se jugarán el ascenso, aunque tienen ventaja los extremeños.

Subgrupo D-3

Tomelloso (1º. Grupo XVII)
Moralo (2º. Grupo XIV)
Linares (3º. Grupo IX)
Ayamonte (4º. Grupo X)

1ª. JORNADA (25 Mayo)

Tomelloso	1	- 1	Moralo
Ayamonte	2	- 1	Linares

2ª. JORNADA (1 Junio)

Moralo	3	- 0	Ayamonte
Linares	0	- 0	Tomelloso

3ª. JORNADA (8 Junio)

Tomelloso	2	- 2	Linares
Ayamonte	1	- 1	Moralo

4ª. JORNADA (15 Junio)

Linares	2	- 0	Ayamonte
Moralo	1	- 0	Tomelloso

5ª. JORNADA (22 Junio)

Tomelloso	-	Ayamonte
Moralo	-	Linares

6ª. JORNADA (29 Junio)

Linares	-	Moralo
Ayamonte	-	Tomelloso

Subrupo D-4

Pocas posibilidades tras la derrota en casa

ISLA CRISTINA 3 — VILLARROBLEDO 1

C.D. ISLA CRISTINA: Romero, García, Jaime, Espinar, Juan Carlos, Montero, Mariano, Benítez, Dani Corbacho (Enrique), Biri y Camacho (Cabeza).
C.P. VILLARROBLEDO: Campoy, Bustos (Cabrini), Cristóbal, Benito, Kiko (Luis), Peñuela, Jaime, Iñaki, Cano, Miguel (Pica) y Ramón.
ÁRBITRO: Alhaja Calamante, emeritense. Mostró tarjetas amarillas a los locales García, Juan Carlos y Benítez; y a los visitantes Cristóbal, Kiko, Iñaki y Pica.
GOLES: 0-1 (22') Cano. 1-1 (38') Mariano. 2-1 (50') Dani Corbacho. 3-1 (89') Biri.

En un partido donde el Villarrobledo únicamente tenía opciones (aunque escasas) si conseguía los tres puntos en juego, y pese a que los rojillos se adelantaron en el marcador, el Isla Cristina terminó doblegando a los de Sepúlveda en la segunda mitad.

Cano adelantaba a los albaceteños, pero un gol de Mariano, al cuarto de hora del materializado por Cano establecía la igualada en el marcador.

A los cinco minutos de la reanudación, Dani Corbacho adelantaba a los onubenses y a partir de ahí los visitantes intentaron al menos reestablecer la igualada. En los minutos finales, Biri sentenciaba el partido para los de Huelva, que en las dos jornadas que restan para la finalización de esta liguilla se jugarán el ascenso con el equipo extremeño del Jerez.

Por su parte, el Villarrobledo únicamente se jugará con el Úbeda la "honrilla" de no finalizar como farolillo rojo del grupo.

De todas formas, y pese a que no se ha logrado el ascenso, la campaña del equipo robleense y su participación en esta fase de ascenso ha sido más que positiva, habiendo realizado una buena labor en estos partidos disputados, aunque el empate cedido en casa ante el Isla Cristina y los dos puntos perdidos en Jerez tras ir venciendo por 0-2, han pasado factura.

JEREZ C.F. 3 — ÚBEDA C.F. 0

JEREZ C.F.: Moisés, Tian, Juanma, Becerra, Marcos, Rogelio, Quico (Fito), Ismael, Raúl (Juanjo), Macarro (Alfonso) y Capi.
ÚBEDA C.F.: Pineda, Alos, Edu, Rafa, Lucas, Manolo, Gálvez (Miguel), Diego (Raez), Gabi, Monereo y Muñoz (Fernando).
ÁRBITRO: Aguado Delgado.
GOLES: 1-0 (1') Ismael. 2-0 (50') Becerra. 3-0 (58') Macarro.

Importante victoria del Jerez que al minuto de juego ya había encarrilado el marcador ante un rival que no tiene nada que hace en esta liguilla de ascenso. Los jerezanos, ante el Isla Cristina, se jugarán una plaza la próxima temporada en la Segunda División B en los dos enfrentamientos que les restan.

Subgrupo D-4

Jerez (1º. Grupo XIV)
Isla Cristina (2º. Grupo X)
Villarrobledo (3º. Gp. XVII)
Úbeda (4º. Grupo IX)

1ª. JORNADA (25 Mayo)

Villarrobledo	1	- 1	Isla Cristina
Úbeda	1	- 2	Jerez

2ª. JORNADA (1 Junio)

Isla Cristina	2	- 0	Úbeda
Jerez	2	- 2	Villarrobledo

3ª. JORNADA (8 Junio)

Villarrobledo	1	- 3	Jerez
Úbeda	0	- 6	Isla Cristina

4ª. JORNADA (15 Junio)

Isla Cristina	3	- 1	Villarrobledo
Jerez	3	- 0	Úbeda

5ª. JORNADA (22 Junio)

Villarrobledo	-	Úbeda
Isla Cristina	-	Jerez

6ª. JORNADA (29 Junio)

Úbeda	-	Villarrobledo
Jerez	-	Isla Cristina

ELECTRICIDAD
TEBAR
Avda. D. Antonio Huertas, 102 - Telf.: (926) 51 43 23 - **TOMELLOSO** (Ciudad Real)

Biblioteca Virtual de Castilla-La Mancha. Cuadernos manchegos. #381, 19/6/1997

DEPORTES

XVII COPA EXCMO. AYUNTAMIENTO DE TOMELLOSO

ELIMINATORIA PREVIA

IDA (25 Mayo)				VUELTA (1 Junio)			
Pub Anabel	8	-	2	Fragasa	Fragasa	4	- 14	**Pub Anabel**
S. Rita/Pablo	5	-	3	Tinte Jay	Tinte Jay	1	- 3	**S. Rita/Pablo**
C. Tomelloso	5	-	5	La Trilla	**La Trilla**	5	- 4	C. Tomelloso
V.P. Teclas	0	-	6	J. Benito	**J. Benito**	5	- 1	V.P. Teclas
El Bombo	4	-	7	R. Navarro	**R. Navarro**	2	- 3	El Bombo
El Periódico	1	-	1	Lomas Olmo	**Lomas Olmo**	1	- 0	El Periódico
Carpema	5	-	9	Tomillar	**Tomillar**	5	- 5	Carpema
M. Sevilla	1	-	1	Top 25	Top 25	0	- 6	**M. Sevilla**
La Poma	3	-	3	P. Azulgrana	**P. Azulgrana**	5	- 2	La Poma

OCTAVOS DE FINAL

IDA				VUELTA			
Retom	3	-	2	Bricotodo	Bricotodo	1	- 4	**Retom**
S. Antonio/Core	2	-	4	Forjas y Estr.	**Forjas y Est.**	5	- 3	S. Antonio
Vitonsa	5	-	0	Lomas Olmo	Lomas Olmo	4	- 7	**Vitonsa**
Esp. Marquina	4	-	3	J. Benito	J. Benito	1	- 8	**E. Marquina**
Disco Llago's	1	-	0	A.E. El Fénix	A.E. El Fénix	0	- 1	**Disco Llago's**
Macotosa	2	-	2	Copermática	**Copermática**	2	- 1	Macotosa
Const. Esna	6	-	2	Tomillar	Tomillar	0	- 6	**Const. Esna**
Modas Felipe	2	-	2	Gp. Santacruz	Gp. Santacruz	3	- 3	**Modas Felipe**

CUARTOS DE FINAL

IDA			VUELTA		
Copermática	-	Forjas y Est.	Forjas y Est.	-	Copermática
Const. Esna	-	Vitonsa	Vitonsa	-	Const. Esna
Retom	-	E. Marquina	E. Marquina	-	Retom
Modas Felipe	-	Disco Llago's	Disco Llago's	-	Modas Felipe

La Copa alcanza sus últimas rondas finales con los cuartos de final

Únicamente restan tres eliminatorias para que se conozca el campeón de Copa de esta temporada. Este próximo fin de semana se disputan los cuartos de final, en los que los ocho mejores equipos del torneo se disputarán las cuatro plazas que dan acceso a las semifinales.

Indudablemente, Construcciones Esna, por el hecho de ser el actual campeón de la Liga en Primera División, es uno de los favoritos para acceder a la siguiente ronda, aunque para ello deberá derrotar a Vitonsa/Rincón Andaluz, que derrotó a Lomas Olmo por un contundente global de 12-4.

Otro partido que centrará la atención (aunque a estas alturas de competición cualquiera de los cuatro enfrentamientos es interesante de por sí) es el que disputarán entre Copermática, que eliminó a Macotosa por un apretado 3-2 en el global de la anterior eliminatoria, y Forjas y Estructuras, que se impuso por 9-5 a San Antonio/Core.

Los otros dos encuentros son los que disputarán Retom frente a Espectáculos Marquina; y Modas Felipe frente a Disco Llago's.

El primer enfrentamiento medirá al equipo que eliminó a Bricotodo frente a Espectáculos Marquina, que se deshizo de Frutas J. Benito.

El otro choque de esta eliminatoria, entre Modas Felipe y Disco Llago's, tampoco tiene un claro favorito. Los dos equipos se las "vieron y desearon" para deshacerse de sus oponentes. Disco Llago's por un apretado 2-0 global frente a Auto-Escuela El Fénix, mientras que Modas Felipe tuvo que recurrir al valor doble de los goles marcados en campo contrario para eliminar al Grupo Santacruz. Si en el primer partido el resultado fue de empate a dos, en el segundo fue a tres goles.

TOMELLOSO

El PMD pone en marcha una variada oferta de actividades deportivas veraniegas

El Patronato Municipal de Deportes (PMD) de Tomelloso ha puesto en marcha una variada oferta deportiva veraniega que tiene como principal eje las actividades relacionadas con la natación.

Así, realiza una serie de cursillo de natación que ha distribuido en cuatro niveles, desde el más básico para los que no saben nadar hasta el de perfeccionamiento, dirigido a aquellas personas que quieren perfeccionar los estilos de natación.

Igualmente, y dirigido a las personas que saben nadar, en la piscina olímpica se celebran pruebas de captación para aquellas personas que les atrae esta competición. Además de proporcionar las instalaciones para entrenamientos, se participarán en competiciones a nivel regional y el aprendizaje de todas las técnicas y tácticas de la natación.

Otra oferta que ha puesto en marcha el Patronato es la de una Liga de Waterpolo, aunque para ello sería necesaria la inscripción de un determinado número de practicantes para que se pudieran formar los equipos. Los interesados en algunas de estas actividades pueden informarse e inscribirse en el PMD, situado en la calle Doña Crisanta de Tomelloso.

Sampedro®

GABINETE TÉCNICO
Don Victor, 81
Tel.: (926) 51 02 73
Fax: (926) 51 12 43
13700TOMELLOSO

MULTIRRIESGO-FAMILIAR Y DECESOS

Te ofrecemos lo mejor

OTROS	SAMPEDRO
Cuando ocurre el fallecimiento, enfermedad o accidente no existe ninguna oficina donde acudir.	Nuestras oficinas permanecen abiertas día a día a tu servicio más un teléfono 900 gratuito permanente para urgencias.
Esta es la caja que corresponde, si quieres algo mejor paga la diferencia	Te aseguramos el mejor servicio con un mínimo de tres arcones de primera calidad sin pagar extras.
Fallecimiento lejos de la localidad casi siempre te cuesta más dinero en España, y en el extranjero seguramente no esté cubierto	Garantizamos el traslado Nacional e Internacional del fallecido y acompañante.
Ofrecen una corona y algunos recordatorios a los 40 días del fallecimiento.	Nuestro servicio entrega dos coronas y facilita recordatorios en el acto.
Incluyen seguro de accidentes con cantidades insignificantes.	Cubrimos un seguro de accidente e invalidez con capitales importantes.
Hay entidades que dejan mucho que desear, inclusive alguna está al borde de la quiebra.	Nuestro grupo de Compañías a nivel Nacional está dentro de las tres primeras.
Si cambias tu póliza antigua te ponen muchos problemas sin motivo.	Contratamos pólizas en mejores condiciones y más baratas.
Tanatorio no.	Tanatorio sí.

Comparando observarás las diferencias que existen entre la competencia y nosotros, inclusive te respetamos la antigüedad de la póliza que tengas contratada, con lo que estás consiguiendo que por menos dinero tu seguro tenga muchas más coberturas

Biblioteca Virtual de Castilla-La Mancha. Cuadernos manchegos. #381, 19/6/1997

La Mancha

ULTIMA PÁGINA

Continúan los actos de protesta de las AMPA's de Argamasilla

C.M.

Continúan los actos de protesta que vienen protagonizando las Asociaciones de Madres y Padres de Alumnos (AMPA's) de los cuatro centros públicos de Argamasilla de Alba con el fin de presionar al Ministerio de Educación y Cultura (MEC) en demanda de la construcción de un Instituto de Enseñanza Secundaria (IES) en la localidad.

En este sentido, el pasado día 15 llevaron a cabo una manifestación en la que participaron unas 600 personas; y el pasado martes una huelga de no asistencia de los alumnos a las clases, seguida por la totalidad de los niños en edad escolar.

El maestro Rodrigo homenajeado en Tomelloso

C.M.

Bajo el título "Rodrigo y el piano" tuvo lugar en el Auditorio Municipal de Tomelloso un recital a cargo de los pianistas Carolina Bellver, Francisco Álvarez y Miguel Laiz. El concierto, dividido en dos partes, consistió en la interpretación de diferentes piezas.

VILLARROBLEDO

Amplia oferta formativa del Ayuntamiento para empresas locales

DOLORES MTNEZ/

Un total de 36 beneficiarios, pertenecientes a otras tantas empresas locales, participan en el I Curso de Inglés Comercial organizado por la Agencia de Desarrollo Local del Ayuntamiento de Villarrobledo, aprovechando los recursos de la iniciativa europea ADAPT.

El curso de Inglés Comercial, totalmente gratuito para los participantes, va dirigido a trabajadores de pequeñas y medianas empresas, y es financiado por el Fondo Social Europeo y el Ayuntamiento roblense.

Con una duración de 40 horas lectivas, el curso divide a los asistentes en dos grupos de 15 alumnos cada uno, atendiendo al nivel de conocimientos, a fin de que reciban de la manera más provechosa formación específica sobre la aplicación de este idioma en el área comercial: confección y solicitud de catálogos comercial, relación comercial en ferias, contenido y estilo de cartas en inglés, estudio específico de la relación comercial en conexión con la correspondencia, intermediación bancaria en las transacciones comerciales, emisión de facturas...

La metodología utilizada para lograr que los alumnos adquieran el domínio de esta materia incluye la aplicación de nuevas tecnologías, como la utilización de un curso multimedia específico para el mercado internacional y el apoyo de soportes de video específicos.

El curso de Inglés Comercial está siendo impartido por la empresa Central Idiomas, de Albacete, cuyo proyecto fue aprobado por la Comisión Informativa de Actividades Profesionales y Desarrollo Local, con la recomendación además de la Federación Provincial de Empresarios por los positivos resultados obtenidos en los cursos celebrados en otras ciudades.

Por otro lado, el Ayuntamiento ha puesto en marcha el curso de "Gestión Empresarial", organizado también por la Concejalía de Desarrollo Local, con el apoyo de la iniciativa ADAPT, y cuyo plazo de preinscripción finalizó el pasado día 16.

Este curso va dirigido tanto al personal asalariado como al titular o titulares de pequeñas y medianas empresas. Los módulos que se impartirán son los de "Derecho Fiscal", "Contabilidad Informatizada", "Contabilidad Financiera" y uno dedicado a "Informática".

Igualmente, en lo que queda de año, la Agencia de Desarrollo Local, bien unitariamente, bien a través de los convenios de colaboración establecidos con la Federación de Empresarios de Albacete y la Asociación Provincial de Talleres de Reparación de Vehículos, completará su oferta informativa intentando llegar a todos los sectores económicos de la ciudad.

Así, está prevista la realización de un curso de "Técnicos Soldadores", una profesión con una alta demanda en Villarrobledo, cursos sobre "Prevención de Riesgos Laborales", cursos dirigidos al sector de la hostelería, etc. Igualmente, la Agencia de Desarrollo, en cumplimiento de las disposiciones marcadas por la iniciativa europea ADAPT, está abierta a la demanda que se pueda plantear desde cualquier sector o empresa, tanto en lo relativo a la formación como en el apoyo a iniciativas innovadoras.

UCAMAN organiza un viaje técnico a la Feria Vinexpo de Burdeos

C.M.

Organizada por la Unión de Cooperativas Agrarias de Castilla-La Mancha (UCAMAN) este miércoles ha partido desde Alcázar de San Juan una expedición de 26 técnicos y dirigentes de cooperativas vitivinícolas de la región con destino a Burdeos (Francia), para asistir al Salón Mundial de los Vinos y Espirituosos (VINEXPO).

Según manifestó María Dolores Gallego, responsable del Departamento de Formación de UCAMAN, este viaje técnico "permitirá a los participantes asistir a la que está considerada como la feria internacional más importante del sector, ya que a la misma acuden más de 2.000 expositores procedentes de 38 países".

El objetivo de la expedición es, en palabras de María Dolores Gallego, "conocer de primera mano las tendencias del mercado vitivinícola mundial y las innovaciones de todo tipo surgidas en el sector, además de propiciar la puesta al día de los contactos profesionales y comerciales de las cooperativas vinícolas de la región".

Pub Elrollo

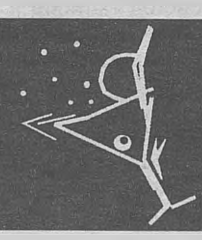

C/ La Solana, 36 - **ARGAMASILLA DE ALBA**

Biblioteca Virtual de Castilla-La Mancha. Cuadernos manchegos. #381, 19/6/1997.

La Cultura

FIDEL MARÍA PUEBLA, EL PINTOR DE LA PUEBLA DE MONTALBÁN QUE TRIUNFA EN TODA ESPAÑA

"En Castilla-La Mancha han surgido grupos, tendencias y aptitudes dignas de mayor atención"

ENTREVISTA: **JOSÉ LÓPEZ MARTÍNEZ**

Pertenece a la Real Academia de Bellas Artes y Ciencias Históricas de Toledo y cree firmemente en la nueva generación de artistas de Castilla-La Mancha. Nació en la Puebla de Montalbán (Toledo) el año 1962. Quiere esto decir que se trata de un hombre joven, aunque ya con un amplio bagaje profesional. Puebla es un pintor que "ha captado -como escribió José Carlos Gómez-Menor Fuentes- muy bien el alma de nuestros campos sencillos, sobrios, bellos; los mil matices cromáticos de esas flores, con su eterna novedad cotidiana. Es la naturaleza que admiramos y hacemos nuestra".

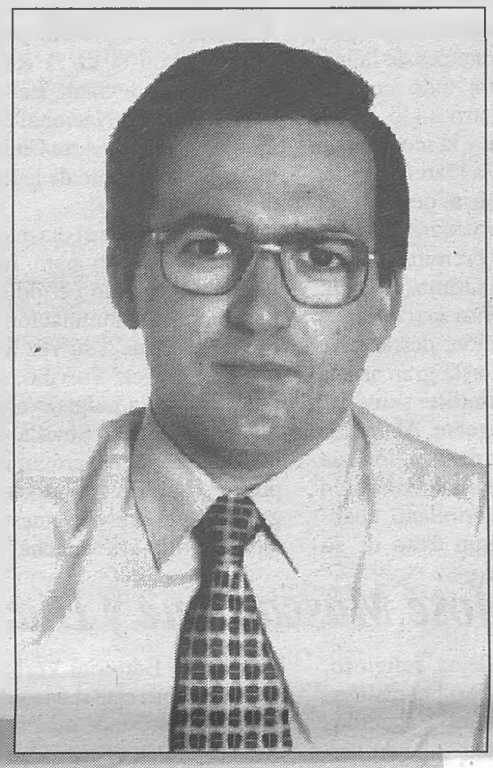

"Mi mayor satisfacción es haber llegado, con la pintura, a lagunas de las metas que un día soñé"

Van Gogh, Alfred Sisley, Benjamín Palencia y Francisco Carretero figuran entre sus maestros.

Al regreso de la clausura de su reciente exposición, celebrada en Almería, hemos entrevistado a Fidel María Puebla, a quien acompaña su padre, un castellano-manchego de gran apego a nuestras tradiciones, pero con una enorme agudeza para entender el arte moderno. Yo imagino al pintor en medio de la tarde manchega, rodeado de aromas y lejanías, de un paisaje de oteros y de inmensas llanuras. Comienzo preguntándole cómo surgió su dedicación profesional a la pintura.

- Desde muy temprana edad ya me gustaba dibujar en los cuadernos; luego me regalaron una caja de acuarelas y descubrí el color. Pasado el tiempo, conocí la técnica al óleo, que me entusiasmó, y empecé a pintar cuadros con esta técnica que ya no me ha dejado y me metí de lleno en ese mundo maravilloso y apasionante de la pintura.

Fidel María Puebla vive en su villa natal, patria chica de Fernando Rojas, autor de la "Imaginación de Calista y Melibea", o de "La Celestina". Es un artista enamorado de su tierra. Escribí en mi libro "Lugares de La Mancha": "De pronto uno se da de bruces con un rincón adorable, donde el tiempo parece detenido desde hace siglos. Esto ocurre con frecuencia en la Puebla de Montalbán". ¿Hasta qué punto habrán influido todas estas maravillas en la personalidad artística del pintor? Se queda pensativo durante unos instantes. Fidel María Puebla es hombre reflexivo, entero en sus comentarios.

"Me gusta plasmar en mis telas, del natural, paisajes del campo, almendros en flor, campos de amapolas, Toledo, personas en sus trabajos cotidianos de la labranza o el pastoreo..."

- Muchísimo. Me gusta plasmar en mis telas, del natural, paisajes del campo, almendros en flor, campos de amapolas, Toledo, personas en sus trabajos cotidianos de la labranza o el pastoreo; por eso pinto lo que quiero -quiero decir, lo que amo- que en esta tierra que me vio nacer y en la que vivo: sus gentes humildes, sus puestas de sol, y cuando termina cada jornada me siento satisfecho de haber realizado una labor con el mayor cariño e ilusión.

Escuelas, estilos, maestros. ¿De dónde viene tu pintura y hacia dónde caminan tus proyectos?

- Me gustan mucho los impresionistas, los cuales imprimen en cada pincelada las sensaciones que les producía todo aquello que estaban observando y pintando. Me gusta el tratamiento que daban a su pintura Van Gogh y Alfred Sisley, identificándome con la obra de estos dos grandísimos artistas. Respecto a su pregunta, queda explicado de dónde viene mi pintura. ¿Hacia dónde va? No es fácil contestar a eso, pero si puedo decirle que procuro adentrarme en nuevas parcelas de experimentación, de penetración psicológica en todo lo que observo, arrancando a la realidad -punto de referencia de toda obra de arte- las emociones, la belleza y las sugerencias que considero esenciales.

Este gran pintor que es Fidel María Puebla, siempre pendiente de su obra, de su propia evolución interior, piensa que también la pintura -recordando los célebres versos de don Miguel de Unamuno- puede y debe ser el lenguaje del espíritu.

¿Cuales son tus mayores preocupaciones como pintor?

- Las de estudiar e ilustrarme, ya que cada día se aprende algo nuevo, y en pintura se están descubriendo nuevos caminos. También me preocupa el dar siempre el máximo de mi esfuerzo como pintor y que de ello quede constancia en mis cuadros.

Hablamos ahora de nuestra Comunidad Autónoma, del panorama artístico en Castilla-La Mancha. Fidel María Puebla lo conoce a fondo por formar parte del mismo. Recordamos a los grandes maestros: Francisco Carretero, Angel Andrade, Benjamín Palencia, Antonio López Torres, Manuel López Villaseñor, Joaquín García Donaire... ¿Pero qué sucede en estos momentos en lo que se refiere a las nuevas generaciones?

- El panorama actual de las artes plásticas en Castilla-La Mancha lo veo bastante bueno y prometedor en calidad y en cantidad, con nombres que ya son respetados en toda España. Han surgido grupos, tendencias e inquietudes dignas de mayor atención, con centros creativos interesantísimos en las provincias de Ciudad Real y Toledo. Y en todas las demás.

¿Tus mayores satisfacciones y las metas que ahora mismo te propones conseguir?

- Mi mayor satisfacción es haber llegado, con la pintura, a algunas de las metas que un día soñé, y que ahora son realidades. Todavía me queda mucho camino por recorrer, obras por realizar, exposiciones, premios...

¿Un artista es una persona como las demás o no es así exactamente?

- Es una persona como las demás, pero con una sensibilidad especial y que ve las cosas con un prisma distinto al resto de las personas. Así lo veo desde mi condición de pintor.

Fidel María Puebla y La Puebla de Montalbán. La inquietud y la calidad pictóricas y el esplendor histórico de Castilla-La Mancha. Exposiciones en toda España, con éxito creciente y pleno reconocimiento de la crítica. "Es una pintura auténtica -insiste Gómez-Menor-, que fija para siempre lo que de por si es perecedero o cambiante, con su verdor urgente, con su vitalidad cósmica". Atención a este hombre sencillo, ya figura importante en el mundillo artístico de nuestra región.

Biblioteca Virtual de Castilla-La Mancha. Cuadernos manchegos. #381, 19/6/1997.

CULTURA

Noticias Comentadas

JOSÉ LÓPEZ MARTÍNEZ

Atención al pintor García Sevilla

Hablamos no hace mucho en Tomelloso (Ciudad Real). El día en que se puso en marcha la Asociación Posada Cultural. Fermín García Sevilla, pintor de gran personalidad, asistió a la conferencia que pronuncié sobre aspectos esenciales de la historia de Tomelloso, sobre todo en esas décadas primeras de nuestro siglo en las que se fundamentó el auge y la modernización de la ciudad. Le dije a García Sevilla que su nombre y su obra debían ser promocionados en España y fuera de España. Por sus altos méritos y premios. Espero poder cumplir pronto esto último, es decir, escribir sobre él en la prensa extranjera.

Sigo con mucha atención, desde hace tiempo, las actividades de este gran artista castellano-manchego, hombre sencillo, afectuoso, sensible e inteligente. Ahora leo en los medios informativos de la región que García Sevilla ha expuesto una colección de veintidós cuadros en Puertollano, cuando aún está reciente el gran éxito de su muestra en una prestigiosa sala de Madrid. Y ha expuesto en la sala del Museo Municipal, por la que han pasado tantos artistas importantes. Recordemos que el pintor de Tomelloso ha ganado premios tan prestigiosos como el de la Real Academia de Bellas Artes de Santa Isabel de Hungría, el Primer Premio Nacional de la XLVII edición del salón de Arte Ciudad de Puertollano y el gran premio de la Denominación de Origen Mancha.

Recuerdo que el día que estuve en Alcazar de San Juan para formar parte del jurado del premio periodístico organizado por dicha Denominación de Origen, su presidente, que a su vez lo fue del jurado, Nicolás López Treviño, me llevó hasta donde se halla colgado el cuadro ganador de Fermín García Sevilla. Nicolás admirador de Fermín, esperó mi opinión sobre su pintura. Le dije: "estamos ante uno de los grandes pintores de nuestro pueblo y de toda Castilla-La Mancha".

Retorno de José Mascaraque y Díaz-Mingo

Es toledano, de Madridejos, religioso, teólogo y poeta. Uno de los buenísimos líricos de nuestra Comunidad. Recuerdos tiempos de hermosa amistad, cuando surgió el grupo Síntesis, creado por él y Valentín Arteaga en Torrejón de Ardoz. Libros como "Ciudadano Job", "Arrepentido Sísifo" y "Lucero Lucifer" fueron como una especie de carta de presentación de lo mucho que cabía esperar de José Mascaraque Díaz-Mingo. Un día, allá en los años setenta, en el patio de su casa manchega, me leyó versos inéditos que me entusiasmaron. Rigor de pensamiento, profundidad humanística, lirismo desbordante. Luego, cosas de la vida, del ajetreo que a todos nos impone el trabajo y los compromisos sociales, Mascaraque desapareció de los círculos que yo frecuento.

Hoy reaparece Mascaraque con el envío de un libro: "Penteteuco Poético", publicado por Editorial Verbum. Por supuesto que celebro este reencuentro con su obra y con su amistad, nunca clausurada. No media carta en el envío, sino versos. ¿Versos de caminante? Pues todo poeta es caminante de sus soledades e inquietudes. Con un poema de León Felipe comienza Mascaraque su nuevo volumen: "¿Están los astros?/ ¿Están el sapo, la hormiga y el guijarro? ¿Se me ha olvidado alguna isla?"... Conocí personalmente a León Felipe en México y conozco bien a su poemario, profundo, perfecto, tremendo. He aquí una pequeña muestra: Sueña que es un jornalero/ que en horas libres/ construye su casa./ Cada adobe que coloca/ sube su puesto en el cosmos/ y al techarle presiente/ que pronto estará acabada/ su eterna morada./ El largo es el de su estatura/ y el ancho el de sus hombros/ pues lo que ocurre en nuestra casa/ acontece dentro de nosotros.

Quevedo y la Torre de Juan Abad

Hace algunos días recibí una carta afectuosa del Ayuntamiento de Torre de Juan Abad, lugar tan amado por "nuestro Quevedo manchego". Se me pide un artículo para la revista de las fiestas de la villa montelieña, que no podré enviar porque se me ha pasado el plazo en que debería haberlo hecho. Y lo siento, porque pocos pueblos del mundo ejercen sobre mi una mayor devoción. Sobre Torre de Juan Abad he escrito numerosos artículos en periódicos de España y del extranjero -algunos muy recientes- y he dado alguna que otra conferencia en prestigiosas tribunas de Madrid y Barcelona.

Aprovecho esta sección de noticias comentadas -don Francisco de Quevedo siempre es noticia- para felicitar al alcalde Eusebio Guijarro por su empeño en que el testamento del primer poeta de España no quede en manos del Estado. Quiero recordar que el año pasado dicho documento fue subastado en la sala Durán, de Madrid, y que el Ministerio de Educación y Cultura ejerció derecho de retracto, tras haber pujado el Ayuntamiento de Torre de Juan Abad al límite de sus posibilidades. Pero los vecinos y el municipio de la villa no ceden ante su afán por recuperar lo que en buena razón consideran suyo.

"Si hay un lugar en el mundo donde deba estar este testamento es en Torre de Juan Abad" dijo entonces Eusebio Guijarro. Pues que no decaigan los ánimos para que los torreños se salgan con la suya. Con ellos estaremos todos. Precisamente hace ocho años el Ayuntamiento de la villa se hizo con la propiedad de la casa de Quevedo para restaurarla y convertirla en museo y centro de cultura.

Actividades de la Casa de Castilla-La Mancha

Paz, 4 - 28012 MADRID
Telf.: 91-522 72 78. Fax: 91-521 10 74

JUEVES 19 DE JUNIO
A las 19'30 horas: El Aula de Música presenta un concierto de Música Barroca, a cargo del dúo formado por Juan Lorenzo Moya Melero, clave; y Norberto Vílchez Fernández, guitarra.

VIERNES 20 DE JUNIO
Gran circuito de 7 días a París y Castillos de Loira. Salida a las 7'30 horas de la Glorieta de Embajadores, esquina a Ronda de Valencia (frente a Simago). Precio: 57.700 ptas. INCLUYE: Autocar con aire acondicionado. Hotel Turista Superior. Visitas. Disneyland. Guía. Seguro. Pensión completa excepto la cena del día 23.

SÁBADO 21 DE JUNIO
Cena de Gala organizada por la Federación de Casas Regionales de Madrid para homenajear a los Socios del Año y elegir la Reina de la Federación, en el bonito entorno de los JARDINES DE CECILIO RODRIGUEZ, del Parque del Retiro.

MARTES 24 DE JUNIO
A las 19'30 horas: Presentación de la Gran Novedad Editorial "CIUDAD REAL Y SU PROVINCIA", de la Editorial Volumen Cultural, S.A. Un medio para el conocimiento de nuestras raíces.

ACTIVIDADES DE LAS PEÑAS Y GRUPOS

PEÑA DE ALBACETE

DOMINGO 22 DE JUNIO
A las 8'30 horas: Excursión a Guadalajara, visitando el famoso Mausoleo de la Madre Sacramento, obra de M. Benlliure y Palacio del Infantado, de estilo Gótico Framígoro. Después de comer marcharemos a Pastrana y al regreso, posible parada en Alcalá de Henares. Precio (todo incluido): Socios 3.000 ptas. Invitados 3.500 ptas.

PEÑA MOTILLANA

MIÉRCOLES 18 DE JUNIO
A las 19'30 horas: REUNIÓN-TERTULIA para Socios y familiares.

JUVENTUD

AYUDAS Y SUBVENCIONES
Ayudas económicas para la realización de obras de consolidación, restauración o rehabilitación de los castillos de la región. Plazo: 30 de octubre de 1997. Organiza: Consejería de Educación y Cultura. Información: Delegación Provincial de Educación y Cultura. C/Trinidad, 9. 45071 Toledo. Telf.: (925) 26 77 00.

REGIÓN
Curso de Parapente. Fecha: Mayo y Junio de 1997. Organiza: Escuela de Animación Juvenil y aire libre HORIZONTE. Información: Oficina de C/Trinidad, 22. Telf.: (908) 91 79 97.
XII Premio "Castilla-La Mancha" de Novela Corta 97. Originales, inéditos y no premiados en ningún otro certamen literario. Podrán optar al premio todos los españoles que lo deseen. Plazo: 30 de junio de 1997. Organiza: Casa de Castilla-La Mancha - Caja de Ahorros de CLM. Información: Casa de Castilla-La Mancha en Madrid. C/ de la Paz, 4 - 28012 MADRID o en cualquiera de la oficinas de la Caja de Ahorros de CLM.
Curso de formación archivística y biblioteconomía. Lugar: Toledo. Plazo: 10 de septiembre. Celebración: Octubre de 1997. Organiza: Consejería de Educación y Cultura - Asoc. Esp. de Archiveros, Bibliotecarios, Documentalistas y Museólogos. Información: ANABAD/C-LM. Edificio del Archivo Hco. Provincial. C/Trinidad, 10 - 45002 TOLEDO. Telf.: (925) 26 77 13.
XVII Curso y Fest. Internal. de Música "Martín Codax". Lugar: Cuenca. Plazo: 13 al 26 de julio de 1997. Organiza: Martín Codax. ADDAC. Información: Secretaría del Curso. (925) 25 42 98. Inscripciones: Deleg. Prov. de Educación y Cultura.

Biblioteca Virtual de Castilla-La Mancha. Cuadernos manchegos. #381, 19/6/1997.

CULTURA

COLABORACIÓN ESPECIAL

Pequeño elogio del libro

LEOPOLDO DE LUIS

Las nuevas técnicas comunicadoras: radio, cine, televisión, ¿acabarán un día con el libro? Son procedimientos mecánicos, autónomos, que no necesitan esfuerzo alguno. El libro, en cambio, requiere un movimiento de voluntad y pide que pongamos algo de nuestra parte. El libro reclama colaboración; las nuevas técnicas nos regalan un placer gratuito. Algunos semiólogos ha llegado a predecir el fin de la galaxia Gutenberg, vencida por la cultura de la imagen. Y, sin embargo, creo que aún somos muchos los que nos resistimos a creerlo. A la famosa frase de que una imagen vale por cien palabras, recalcitrantes persuadidos del valor del verbo, oponemos la inversa una palabra vale por cien imágenes.

Son placeres distintos. No se puede entablar amistad con un transistor, con un libro sí. Tan pronto como hemos contemplado una sucesión de imágenes, hemos de pasar a otra cosa. Al libro, en cambio, volvemos una y otra vez. Lo que vemos y oímos es fugaz y se pierde. Lo que leemos en el libro es fácil de releer con sólo pasar hacia atrás unas páginas. Sosiego, frente a la prisa; meditación, frente a impresión; clima envolvente, frente al fogonazo repentino. La técnica es hija del hombre, pero posee vida propia e impone sus modos, sus contenidos, sus exigencias. El libro es el hombre mismo, hablamos directamente y sin intermediarios mecánicos. "Cuando te cierro, abro la vida", dice Pablo Neruda en su "Oda al libro". Pero la vida se había abierto primero para entrar en la hoja impresa. Porque eso es un libro: una reunión, una fiesta de hojas: "mínimo bosque", le llama el mismo poeta. Y añade que la victoria del autor es un libro lleno de contactos humanos, porque -modificando por nuestra cuenta el verso nerudiano- un libro es una soledad con hombres y herramientas.

Las grandes ideas, los faustos proyectos, los hermosos poemas, nacen de la soledad, aunque se hayan concebido en medio de los pueblos y a ellos se dirijan. Y esa gran soledad comunicada en el libro que nos busca, que busca también la soledad de cada cual para entregarse. De soledad a soledad, libro y lector se complementan. Un libro sin mano humana que lo abra, sin ojos humanos que paseen por sus predios blancos, florecidos de pequeñas rosas negras, es algo triste, algo frustrado, porque antes que nada el libro es un deseo de comunicación.

La vida se condensa en el libro. Trozos de vida humana rehaciendo su aventura; sentimientos estremecidos, buscando su expresión; ideas originales y ávidas de transmitirse. De hombre a hombre, cuerpo a cuerpo. El libro es confidencia y lucha, revelación y sacudimiento.

Los libros ha despertado grandes amores. Desde el amor infausto que recoge la leyenda del bibliófilo Don Vicente, que vendía joyas bibliográficas y luego, por echarlas tanto de menos, asesinaba a los compradores. Desde el amor enajenante de Alonso Quijano, natural de un lugar de La Mancha, que en la lectura cobró generosidad y afán por enderezar entuertos y defender desvalidos. Desde el amor que inspiró al obispo de Duham, Ricardo de Bury, el filobiblión, guía y norma para una biblioteca del siglo XIV. Si el romántico catalán Don Vicente dirá que "los libros son gloria de Dios", Don Quijote los toma como modelo, y el clérigo de Bury les augura "victoria siempre sobre todas las cosas".

Pero hoy parece que los índices de lectura son poco halagüeños. Claro que la alfabetización de amplios sectores rurales y urbanos acrecieron las posibilidades, más después, y no es insólito, decaen, porque no sigue un clima cultural estimulante. Tendría que contar con inicio de infancia: el amor al libro o nace en la escuela o será planta rara. Mal método, por otra parte, la exigencia de lecturas obligatorias: lo impuesto, se aborrece. Otros han de ser los acicates pedagógicos, y el primero, que ese amor aliente a su vez en el maestro, porque nadie despierta el cariño a lo que no quiere.

Tengo clavada en una balda de mi biblioteca una tarjetita que imprimió hace muchos años el escritor jerezano Julián Pemartín. Son cuatro versos: una redondilla que dice: "Si quieres saber, te enseño,/ te alivio si sufres daño,/ si estás solo, te acompaño,/ me callo si tienes sueño". Ingeniosa definición del menester que cumple el libro. Detrás, los míos aguardan serviciales, mudos en tanto no los requiera y, mientras, ennobleciendo y decorando como ningún otro objeto mi modesta habitación que ellos enriquecen.

Pero para el que acaso encuentre escasa o superficial la leyenda rimada de mi anaquel, anoto esta frase del Filobiblión: "en los libros está la libertad".

Sesenta y tres proyectos de cine y vídeo reciben apoyo de Cultura

Un total de 63 proyectos de cine y vídeo de la región han recibido el apoyo del Gobierno regional, una vez que la Consejería de Educación y Cultura ha resuelto la convocatoria de ayudas a la producción audiovisual.

Esta convocatoria, a la que se presentaron un total de 70 solicitudes, se ha realizado este año por vez primera dentro del Plan Estratégico de Cultura. Su objetivo es apoyar las producciones audiovisuales de corta duración, tanto en soporte de cine como de vídeo, y fomentar así una cantera creativa y técnica de futuros profesionales.

La Consejería ha concedido una ayuda global de 13 millones de pesetas de los que se beneficiarán los proyectos seleccionados, que se agrupan en cuatro modalidades: cortometrajes, guiones cinematográficos, realización en soporte vídeo y difusión.

En la modalidad de cortometrajes destaca "El motocarro" de la albaceteña asociación "El Reló", propone una historia esperpéntica de corte berlanguiano; "Un perro manchego", de Julián Esteban y "Siguiendo a Don Lope", de Francisco Carrión, representan sendos homenajes a Luis Buñuel, tan vinculado a la ciudad.

En la modalidad de guiones cinematográficos, se han subvencionado doce trabajos. Los tres más favorecidos han sido "Roso", de Cesar Fernández; "Cuando cae la tarde", de Celín Cebrián" y "El matutero", de Valle Hidalgo. Los tres son historias rurales de gran fuerza argumental, en clave de comedia, melodrama y tragedia, respectivamente.

Por último, en la modalidad de difusión se pretende apoyar la celebración de festivales y otros eventos. En este apartado se han beneficiado ocho proyectos, entre los que destaca la II Muestra de Cine Independiente de Terror en Toledo o una semana de cine cubano en Ciudad Real, cursos de extensión cinematográfica en Cuenca, además de la postproducción de cortometrajes ya rodados.

BOLETÍN DE SUSCRIPCIÓN CUADERNOS MANCHEGOS

C/ FRANCISCO GARCÍA PAVÓN, 39 - Telf.: (926) 51 40 40 - Fax: (926) 51 43 2013700 TOMELLOSO (Ciudad Real)

1er, APELLIDO_____ CALLE O PLAZA_____

2º APELLIDO_____ Nº____ESCALERA____PLANTA____TELF._____DISTRITO POSTAL_____

NOMBRE_____ POBLACIÓN_____PROVINCIA_____

Sr. Director de Cuadernos Manchegos: Le ruego proceda a formalizar mi suscripción a Cuadernos Manchegos, según los datos del presente BOLETÍN DE SUSCRIPCIÓN y hasta nueva orden en contra.

FIRMA

TIPO DE SUCRIPCIÓN
- ☐ Anual (52 números): **8.988 ptas**
- ☐ Anual + anuncio en Guía
- ☐ Comercial: **16.414 ptas**

FORMA DE PAGO
- ☐ Talón adjunto.
- ☐ Giro Postal nº_____
- ☐ Domiciliación bancaria

Señale con X tipo de suscripción y forma de pago. En los importes de cada una de las suscripciones se incluyen 18 ptas. de gastos de envio por número y 3 por ciento de I.V.A.

DOMICILIACIÓN BANCARIA

Sr. Director del Baco/Caja_____, sucursal nº_____de_____(_____)

ruego a usted tenga a bien cargar en mi cuenta nº_____de esta entidad el importe de la presente suscripción a CUADERNOS MANCHEGOS.

FIRMA

Biblioteca Virtual de Castilla-La Mancha. Cuadernos manchegos. #381, 19/6/1997.

COMARCAS

LOS MONTES - ALMADÉN (CR)

Salinas pide la continuidad de MAYASA por su importancia económica para la comarca

C.M.

El delegado de la Junta de Comunidades, Antonio Salinas, ha hecho un llamamiento pidiendo la continuidad de MAYASA por la importancia que tiene la empresa para la economía de toda la comarca de Almadén.

Salinas señaló que "la actividad económica es lo que contribuye realmente a fijar la población, por muchos programas que pueda poner en marcha la Junta".

En este sentido, el delegado afirmó que la gran preocupación de la Administración regional respecto a Almadén es el mantenimiento de su economía y pidió que se hiciesen inversiones en MAYASA y que la empresa diversificase sus actividades para mantener su nivel de empleo.

El representante del Gobierno castellano-manchego hizo estas manifestaciones al término de la habitual reunión semanal con los delegados de las consejerías, que en esta ocasión se celebró en el Consistorio almadenense.

Según Antonio Salinas, las actuaciones de la Junta de Comunidades en la comarca se dividen en dos grandes líneas, por un lado las de contenido social, con las que se intentan paliar problemas como el alto desempleo que padece la zona, y, por otro, las que tratan de diversificar la actividad económica y crear empleo estable.

Dentro de las primeras, el delegado indicó que, a través de los planes de empleo de la Junta y de zonas rurales deprimidas, serían contratadas 130 personas.

Respecto a la segunda línea de medidas, Salinas apuntó que la aprobación del PRODER, que se pondrá en marcha a finales de verano, puede suponer un revulsivo importante para la economía de la zona.

Por su parte, el delegado de Industria y Trabajo, Joaquín Hermoso, anunció una próxima reunión con los empresarios de la comarca para informarles de los incentivos a la inversión de que disponen a través del Pacto Industrial.

Asimismo, se repasaron las inversiones que la Administración regional está haciendo en infraestructuras, como son las redes de agua, la finalización del matadero, las reformas que se van a llevar a cabo en el Centro de Mayores y en la residencia y las obras que Agricultura y Medio Ambiente va a iniciar en El Ejido.

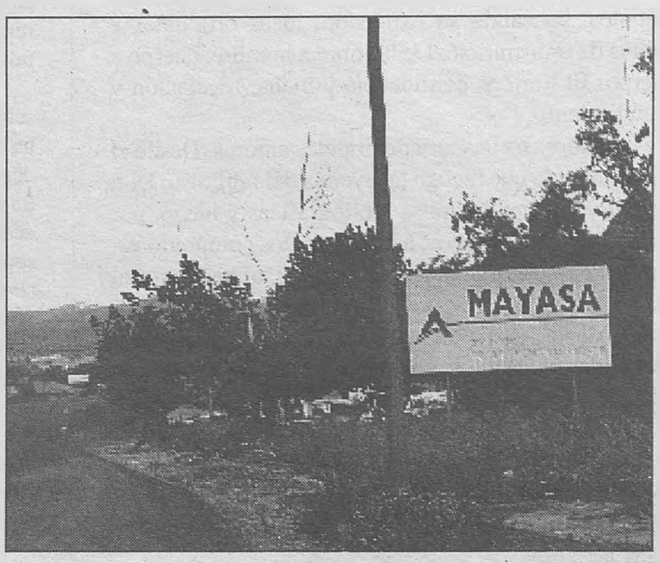

El delegado de la Junta pidió la realización de inversiones en MAYASA y la diversificación de actividades para el mantenimiento del nivel de empleo en la empresa.

El Plan de Viabilidad de MAYASA prevé la reducción de 90 puestos de trabajo

Reducir 90 puestos de trabajo en los próximos cuatro años, investigar nuevos yacimientos de mercurio y buscar fuentes alternativas de financiación son los objetivos de la empresa Minas de Almadén y Arrayanes (MAYASA) para mantener la rentabilidad y la viabilidad de la factoría ubicada en Almadén.

Así lo dijo en una rueda de prensa celebrada en Ciudad Real el presidente de la empresa, Fernando Montero, quien presentó el Plan de Viabilidad para los próximos cuatro años, con el que se pretende garantizar el funcionamiento de la empresa con mayor producción de mercurio del mundo.

La reducción de los 90 puestos de trabajo (actualmente hay 376 trabajadores fijos y 150 eventuales) se hará con bajas voluntarias e incentivadas, y además se propondrá la conversión de 60 contratos fijos en fijos eventuales, o sea, que sólo trabajen cuando lo requiera la producción de MAYASA.

"Creemos que la forma de mantener la empresa -añadió Montero- es contener las pérdidas, estabilizar la producción y de esta forma mantener los márgenes de beneficios. El plan propuesto no hace una previsión muy optimista, sino realista". Además, la dirección de MAYASA propondrá a media docena de trabajadores que trasladen su trabajo hasta Cartagena (Murcia), donde la compañía pondrá en marcha en 1999 una planta de carbonato de estroncio.

"Este plan no es definitivo, ya que aún no se ha presentado a los sindicatos", dijo Montero, quien precisó que la empresa ya ha comenzado a investigar en 40 nuevos puntos para encontrar otros yacimientos de mercurio que mejoren la posición de la empresa, que posee una cuarta parte del mercado laboral.

Asimismo, la dirección propone, como otras medidas para obtener recursos, la explotación cinegética de la finca Dehesa de Almadén y la creación de una planta de tratamiento de residuos en esta localidad.

LOS MONTES - PIEDRABUENA (CR)

La depuradora comenzó a funcionar en fase de prueba

KOKA

La depuradora de aguas residuales de Piedrabuena comenzó a funcionar a mediados de la pasada semana en fase de prueba para preparar su puesta en marcha definitiva, que podría producirse en los próximos meses, según indicó el alcalde de la localidad, José Luis Cabezas.

Cabezas, que mantuvo una reunión con los técnicos de la empresa adjudicataria de la obra, "Trito, S.A.", señaló que durante las próximas semanas la depuradora de aguas "trabajará en una fase de adaptación hasta que se produzcan todos los ajusten que permitan su funcionamiento de forma constante y permanente".

El alcalde no pudo concretar cuándo se producirá la inauguración oficial y puesta en marcha definitiva de la depuradora, ya que la obra depende de la Diputación Provincial de Ciudad Real, aunque prevé que se realice en los próximos meses.

Ante esta expectativa, el Ayuntamiento ha comenzado a estudiar la futura gestión y mantenimiento de las instalaciones, para lo cual ha contactado con las empresas "Aquagest" y EMASER.

La depuradora de aguas residuales de Piedrabuena forma parte del Plan Operativo Local de la Diputación, con cargo al Fondo Europeo para el Desarrollo Regional (FEDER) y está presupuestada en más de 51,5 millones de pesetas.

El sistema técnico elegido para depurar las aguas fecales de Piedrabuena es el de biodiscos, que ofrece tres ventajas principales: no es necesaria la recirculación nocturna del agua, tiene bajos costes de mantenimiento y su construcción y mantenimiento es relativamente sencilla.

Las características del proyecto permitirán una notable elasticidad, por lo que se podrán absorber elevadas puntas de cargas orgánicas e hidráulicas sin graves inconvenientes para una población superior a los 5.000 habitantes.

Solicitud de acogimiento al Plan de Empleo para Zonas Deprimidas

El Ayuntamiento presentará a la Comisión Provincial de Ciudad Real un expediente en el que pide que se acoja a esta localidad dentro del Plan de Empleo Rural para Zonas Deprimidas.

Según el primer edil municipal, José Luis Cabezas, el pleno municipal, que respaldó esta propuesta por unanimidad, pedirá algo más de 17 millones de pesetas, de los que once se destinarán a mano de obra y el resto a la compra de materiales.

Este dinero se emplearía para realizar obras de replantación y construcción de acerado, eliminación de barreras arquitectónicas, pequeñas obras de acondicionamiento y reparación de abrevaderos para el ganado.

Cabezas explicó que si la Comisión Provincial que se encarga de adjudicar los proyectos "da luz verde a esta propuesta, significaría poder emplear a 28 personas durante tres meses y supondría un importante impulso para hacer frente al paro que existe en el municipio".

La puesta en marcha del Plan de Empleo Rural para Zonas Deprimidas en la provincia dará empleo a 1.670 personas, para lo que se invertirá un total de 690 millones.

EL DELEGADO DE LA JUNTA EN LA PROVINCIA, Antonio Salinas, visitó las localidades de Almadenejos y Chillón, acompañado por el resto de delegados de las consejerías. El motivo de la visita a Almadenejos fue la entrega de ocho viviendas que van a ser habitadas en régimen de alquiler y que forman parte de una promoción que Obras Públicas construyó en 1986 y que fueron ocupadas por números de la Guardia Civil. Cuando los agentes abandonaron sus destinos las viviendas quedaron desocupadas. Se han invertido 28 millones para acondicionarlas y adjudicarlas de nuevo por una mensualidad de 7.400 pesetas. En Chillón, los delegados visitaron la residencia para la tercera edad que el Ayuntamiento va a abrir en breve en lo que fue un convento. La residencia tendrá capacidad para veintidós personas.

Biblioteca Virtual de Castilla-La Mancha. Cuadernos manchegos. #381, 19/6/1997

COMARCAS

CALATRAVA - MIGUELTURRA (CR)

La localidad acogerá una aulas de economía doméstica y ecología dirigidas a mujeres

KOKA

Miguelturra será uno de los seis municipios de la región que contará durante el segundo semestre de este año con diversas aulas de economía doméstica y ecología dirigidas a mujeres y cuyo objetivo es concienciar a este colectivo en la mejora del medio ambiente de la comunidad autónoma.

El director general de Consumo de la Junta, Carlos Macía, y la portavoz de la Federación Regional de Asociaciones de Consumidores "Aldonza", Carmen Rizo, presentaron en Talavera estas aulas que se desarrollarán además en Cabezarrubias del Puerto, El Pedernoso (Cuenca), Mocejón (Toledo), Yunquera de Henares (Guadalajara) y Albacete.

Las aulas tienen un presupuesto que ronda las 700.000 pesetas y las primeras comenzarán a mediados de este mes en Cabezarrubias del Puerto, aunque la mayor parte se desarrollarán durante septiembre, octubre y noviembre.

La intención del colectivo "Aldonza" es que este mismo año o durante 1998 se amplíe esta iniciativa a otros municipios, en particular a los más pequeños de la comunidad autónoma, según Carmen Rizo, quien destacó que las aulas tendrán una duración de seis horas divididas en dos jornadas.

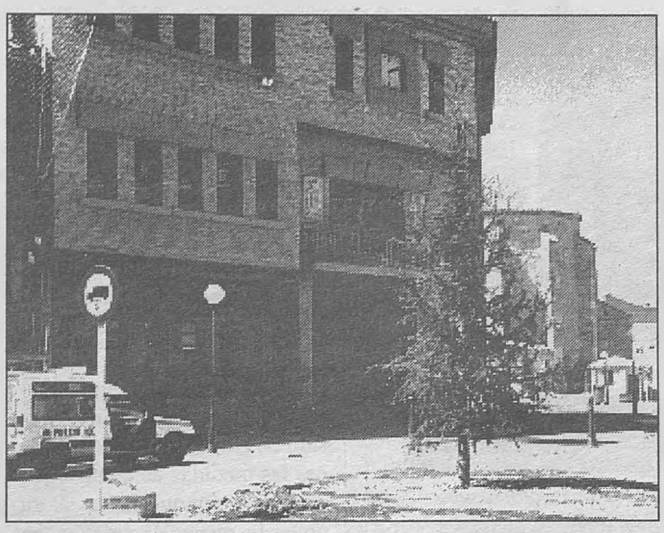

Miguelturra acogerá estas aulas de economía doméstica y ecología dirigidas a mujeres con el objetivo de concienciar a este colectivo en la mejora del medio ambiente.

Rizo resaltó que las mujeres de ámbitos rurales participan "más activamente" que las de las ciudades en las iniciativas que se les proponen, aunque el "grado de concienciación" ecológica y económica entre los dos ejemplos citados es similar.

Por su parte, el director general de Consumo de la Junta habló sobre la importancia del movimiento asociativo en la región y dijo que la iniciativa presentada trata de mejorar la calidad de vida de los ciudadanos y tiende a que el consumidor sea respetuoso con el medio ambiente.

25 pueblos se beneficiarán de proyectos de promoción del bienestar social

C.M.

La delegada de Bienestar Social, Isabel Quintanilla, y el presidente de Cáritas Diocesana de Ciudad Real, José Manuel Arrebato, han firmado un convenio por el que esta Organización No Gubernamental (ONG) recibirá 14.800.000 pesetas para la realización de proyectos de intervención comunitaria y de promoción del Bienestar Social en veinticinco pueblos de la provincia.

Todos estos municipios cuentan con menos de 5.000 habitantes y están integrados dentro de las zonas del Programa Regional de Acción Social (PRAS), por lo que los voluntarios de Cáritas desarrollarán su labor coordinadamente con los trabajadores sociales de las zonas respectivas.

Esta tarea consistirá, básicamente, en desarrollar actividades encaminadas a lograr una mayor participación de las personas a través de la dinamización social y la promoción de actitudes integradoras para evitar situaciones de exclusión social.

Según el convenio, los pueblos en los que Cáritas va a desplegar su trabajo son San Lorenzo de Calatrava, Cabezarrubias del Puerto, Brazatortas, Almodóvar del Campo, Porzuna, Malagón, Fuente el Fresno, Almedina, Cózar, Villahermosa, Santa Cruz de los Cáñamos, Terrinches, Albaladejo, Montiel, Torre de Juan Abad, Villamanrique, Puebla del Príncipe, Horcajo de los Montes, El Robledo, Saceruela, Abenójar y Cabezarados.

Además de con esta ONG, la Consejería de Bienestar Social también tiene acuerdos de colaboración con la Liga Castellano-Manchega para la Educación y Cultura Popular y con la Mancomunidad Cabañeros para desarrollar también proyectos de intervención comunitaria en la provincia que suponen una inversión de treinta millones de pesetas.

CALATRAVA - ALDEA DEL REY (CR)

La Comisión Mixta del PP aprobó la convocatoria de un premio de investigación

C.M.

en una reunión que recientemente celebró el Partido Popular de Aldea del Rey en su sede local, la Comisión Mixta, integrada por el Grupo Municipal Popular y el Comité Ejecutivo Local, ha acordado, tras su análisis y estudio, que el Grupo Municipal del PP proponga la convocatoria de un premio de investigación, de ámbito provincial, sobre Geografía e Historia de Aldea del Rey.

El premio, cuyas bases se publicarán en el Boletín Oficial de la Provincia (BOP), tendrá carácter único con una dotación de 250.000 pesetas para el trabajo ganador y podrá tener carácter individual o por equipos. El jurado evaluador del mismo estará integrado por personas de contrastada solvencia intelectual y académica, y el trabajo premiado será publicado por el Ayuntamiento de la localidad.

Dicho trabajo deberá incluir estudios de campos tan variados como infraestructuras naturales y técnicas de la localidad; análisis e interrelaciones de los sectores productivos; análisis sociológico; prehistoria; historia, arte y cultura locales; panorama local y líneas de actuación futuras; historia democrática reciente; asociacionismo local, etc.

Igualmente, el trabajo premiado podrá acceder, casi con total seguridad, a una beca de investigación para alumnos de E.U. de Informática de Ciudad Real, con la finalidad de darle soporte informático y el mismo integrarlo en la red de Internet mundial.

CARRIÓN (CR)

La población celebra la VIII Semana Cultural

Esta Semana se inauguró con el VIII Encuentro regional de Bandas de Música, exposiciones de manualidades, corte y confección, o mecanografía.

El día 15 tuvo lugar, también el I Encuentro regional de Folclore en el que actuaron los grupos de coros y danzas de Herencia, Virgen de la Sierra de Villarrubia de los Ojos y Nuestra Señora de la Encarnación de Carrión.

Representaciones teatrales, charlas-coloquio, una fiesta infantil, el festival de la Universidad Popular, exhibiciones de judo y actuaciones musicales, son otras actividades que el Ayuntamiento ofrece en la VIII Semana Cultural, organizada por la Concejalía de Juventud y Deporte.

CAMPO DE MONTIEL

Inaugurado el nuevo sistema de abastecimiento entre Alhambra y Carrizosa

C.M.

El consejero de Obras Públicas, Isidro Hernández Perlines, inauguró la pasada semana la nueva conducción de agua a Alhambra y Carrizosa, obra en la que su departamento ha invertido más de 398 millones de pesetas.

El nuevo sistema de abastecimiento para ambos municipios incluye la construcción de una estación potabilizadora y una planta de osmosis inversa, así como dos depósitos de 750 y mil metros cúbicos, respectivamente.

Además, para conducir el agua desde el embalse de Vallehermoso hasta Alhambra y Carrizosa ha sido necesario tender veinticinco kilómetros de tubería con sus correspondientes equipos de bombeo.

EL PARTIDO POPULAR DE VILLAHERMOSA ha hecho balance de los dos años de gobierno al frente del Ayuntamiento a través de un acto celebrado recientemente en la sede local, dirigido a militantes y simpatizantes y al que asistieron Licinio Moreno, vicepresidente primero de la Diputación; y el diputado regional y alcalde de Pozuelo de Calatrava, Domingo Triguero.

Tras las palabras de bienvenida del presidente local, José Antonio Piñero, el alcalde de Villahermosa, Tomás Castro, explicó la gestión de gobierno, destacando las inversiones llegadas a la localidad, así como aquellas ya confirmadas y pendientes de llegar; el arreglo de la carretera a Carrizosa, la construcción de un Polígono Industrial, ganadero y apícola, la construcción de una estación depuradora por parte de la Junta, la renovación de la red de abastecimiento de agua y el arreglo y urbanización de plazoletas.

Biblioteca Virtual de Castilla-La Mancha. Cuadernos manchegos. #381, 19/6/1997

COMARCAS

HELLÍN (AB)

José María Barcina, elegido presidente local del PP

ANTONIO LOSADA/ HELLÍN

El Partido Popular de Hellín eligió los pasados días la nueva Ejecutiva Local, que estará presidida por José María Barcina, aunque como señalábamos los pasados días, lejos de calmarse, las aguas en el seno "popular" bajan "revueltas", a tenor de las ruedas de prensa dadas por unos y otros que ponen de manifiesto que las diferencias entre los distintos sectores dentro del partido están aún por "limar".

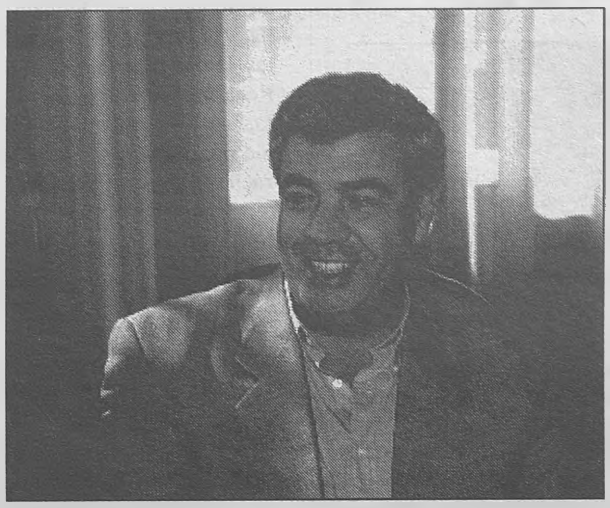

La lista encabezada por José María Barcina (en la foto) resultó vencedora en la Asamblea Local del PP de Hellín.

Existen dos sectores claramente diferenciados en el seno "popular" hellinero. Si los seguidores de Barcina siguen haciendo las cosas con mucho "bombo", como las comparecencias ante los medios de comunicación en determinados hoteles de la ciudad como si de una convención norteamericana se tratase, anunciando "fichajes" explosivos de última hora que parecen venir a solucionar los problemas, aunque luego todo siga igual; los seguidores de Hortensia Pérez, el otro sector, se muestra mucho más modesto e intenta hacerle ver a Barcina que unas elecciones no se ganan los tres últimos meses, sino que hay que realizar un trabajo de base por un periodo más amplio de tiempo y que para ello hay que contar con todos los seguidores del PP, además de abrirse a la sociedad y de no hacer de la Asamblea Local un coto privado.

A pesar de que la candidatura de Hortensia Pérez no ha sido la vencedora en la pasada Asamblea, ésta se ha atrevido a levantarse contra el inmovilismo de un equipo que venció unas elecciones por los pelos y pretenden hacerles ver que de seguir por ese camino será muy difícil triunfar sobre la izquierda hellinera.

No obstante, el Partido Popular ha visto a Barcina como el salvador de sus penas. Todavía es pronto para determinar el alcance de la victoria de Barcina, aunque con el paso del tiempo se podrá determinar si este apoyo es acertado, o si por el contrario servirá para aumentar las distancias entre la mayoría de los votantes hellineros y los que apoyan internamente la gestión de Barcina. Ahora bien, por lo dicho y comentado entre los ciudadanos, la lista presentada por Hortensia Pérez se aproximaba más al sentir de la mayoría del pueblo. El tiempo dará y quitará la razón a unos y otros; pero lo cierto es que las próximas elecciones locales pueden ser el enterramiento político de unos y el encumbramiento de otros.

COMARCA DE ALMANSA - CAUDETE (AB)

La concejala de Medio Ambiente afirma que ya denunció la situación del vertedero municipal

KOKA

La concejala de Medio Ambiente de la localidad, María del Pilar Conejero, advirtió por escrito en el mes de mayo a la Comisión de Gobierno municipal de los riesgos del vertedero municipal, que se incendió las pasadas semanas y que ardió con grandes llamas varios días.

Según la titular municipal de Medio Ambiente, la Comisión de gobierno aprobó entonces las medidas de control que proponía, aunque hasta ahora no las ha puesto en práctica, ya que se presupuestaron con cargo al próximo ejercicio.

En su escrito, la edil advirtió que "los humos producidos por el vertedero municipal con motivo de los incendios son perjudiciales para el Medio Ambiente y las personas" y propuso el vallado del vertedero y la contratación de un vigilante durante el día.

El incendio del vertedero, que se prolongó durante más de tres días, fue denunciado hace unos días por el concejal socialista del Ayuntamiento de Caudete, José Antonio Montesinos, quien acusó al equipo de Gobierno de "dejación de funciones".

Elisa María Pagán , alcaldesa de Caudete.

Por su parte, la alcaldesa de Caudete, Elisa Pagán, del PP, rechazó estas acusaciones y calificó la denuncia como "demagogia política", al tiempo que aseguró que la escombrera arde sola sin que le prendan fuego.

Los grupos Leader de la región apoyan la modificación de los cuadros financieros

KOKA

Los representantes de los 13 grupos castellano-manchegos que participan en los programas Leader II manifestaron su acuerdo unánime a la modificación de los cuadros financieros diseñada por el Gobierno regional, al que presentaron propuestas complementarias hasta el pasado martes.

Según indicó el director general de Producción Agraria, José Antonio Castellanos, ha sido necesario un intenso debate para llegar a este acuerdo, ya que supone renunciar, por el momento, a la doble línea de financiación de los proyectos leader -europea y nacional- a cambio de incrementar el porcentaje de financiación pública.

En concreto, los nuevos cuadros financieros asignan un 60 por ciento de la inversión a la Administración (en vez del 42 por ciento contemplado hasta ahora) y el 40 por ciento restante a la iniciativa privada (que hasta el momento aportaba el 58 por ciento).

Con esta variación de porcentajes, indicó Castellanos, se pretende obtener por una única vía de subvención pública lo que antes se conseguía a través de varias líneas de financiación.

Una vez unificadas las propuestas de los diferentes grupos se enviará al Ministerio de Agricultura un modelo de modificación de los cuadros financieros para que lo presente ante el Comité de Seguimiento Regional de la UE para la región.

Aunque no se sabe con exactitud la fecha en que se reunirá este Comité, que será el encargado de aprobar o rechazar la modificación de los cuadros financieros de los programas leader, Castellanos confía en obtener una respuesta en el mes de julio, para poder iniciar cuanto antes los proyectos.

El responsable de Producción Agraria señaló que, aunque por ahora se prescinda de la doble financiación, el Gobierno regional seguirá trabajando para convencer al Comité de que ésta es posible sin caer en el fraude.

El PSOE local preocupado por el descenso del nivel de agua del pozo municipal

KOKA

La Agrupación Local del PSOE de Caudete ha mostrado su preocupación por el "alarmante" descenso en el nivel de agua del pozo municipal, por lo que se está perforando otro que, según los socialistas, carece del permiso de la Confederación Hidrográfica del Júcar (CHJ).

El último número del boletín informativo mensual editado por el PSOE local y hecho público los pasados días, asegura que "la Confederación del Júcar ha denunciado al Consistorio de Caudete por haber iniciado sin permiso las obras de construcción del nuevo pozo municipal, destinado a suplir el descenso en el nivel de agua del antiguo".

La citada publicación señala que "los efectos de la sobreexplotación de acuíferos se están haciendo patentes a lo largo del tiempo. Hemos tenido que profundizar más año tras año nuestros pozos y los niveles freáticos han ido descendiendo de forma alarmante".

El boletín informativo del PSOE añade que dicha sobreexplotación se debe a que la provincia de Alicante "se lleva el agua de Caudete, y nos preguntamos qué cantidad, si es para consumo humano, para regadíos o para turismo, a quién beneficia, cómo se la llevan y si puede peligrar nuestro acuífero".

Ante esta situación, los socialistas de Caudete señalaron que las autoridades de la Comunidad Autónoma de Valencia "deben considerarnos un pueblo suministrador y compensarnos de alguna manera por los daños que nuestras reservas de agua han sufrido durante los últimos años".

Biblioteca Virtual de Castilla-La Mancha. Cuadernos manchegos. #381, 19/6/1997.

DEPORTES

Castilla-La Mancha en competición

No pudo ser y el **Albacete** no consiguió al menos la tercera plaza de **Segunda División A**, que le daba la oportunidad de disputar el encuentro de promoción. Al menos, el equipo albaceteño, con la cuarta plaza en el bolsillo, recibirá como compensación por no disputar este año la promoción 150 millones de pesetas.

Otra noticia referente al cuadro blanco es el traspaso de **Iván Helguera** a la **Roma** italiana. El jugador se debatía entre la oferta romana y la del **Real Madrid**, el equipo de sus amores, aunque parece ser que el fichaje de **Helguera** por la **Roma** se ha debido principalmente a que el **Albacete** ha considerado ésta como mejor oferta que la del club blanco.

Por su parte, el **Toledo** despidió la temporada con más pena que gloria y cayó por 0-3 en el **Salto del Caballo** ante **Las Palmas**. Los toledanos estarán entrenados la próxima temporada por **Sergio Egea**, que durante esta campaña ha dirigido al **Real Madrid B**.

En la fase de ascenso a **Segunda A**, sólo el **Talavera** alberga algunas esperanzas, aunque depende de lo que haga el **Jaén** en su próximo compromiso. Por su parte, el **Manchego** ya ha comenzado a planificar la **temporada 97/98**, con el principal objetivo de volver a repetir presencia en la fase de ascenso.

De los equipos de la región presentes en los play-off de ascenso a **Segunda B**, sólo el **Torrijos** tiene aún posibilidades, aunque la derrota en **Motril** por 2-0 les ha hecho perder el liderato.

GOLEADORES

Ronaldo (F.C. Barcelona)

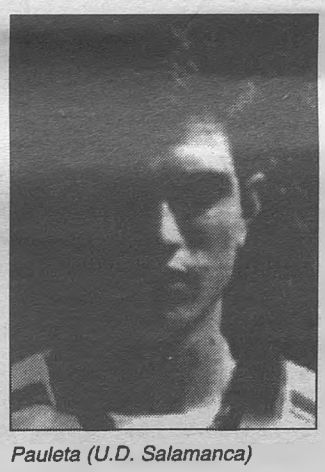

Pauleta (U.D. Salamanca)

1ª. DIVISIÓN

RONALDO	Barcelona	34
ALFONSO	Betis	25
SUKER	R. Madrid	24
RIVALDO	Deportivo	21
RAÚL	R. Madrid	21

2ª. DIVISIÓN

YORDI	At. Madrid	19
PAULETA	Salamanca	19
PANIAGUA	Almería	16
C. BRITO	Salamanca	16
Q. MARTÍN	Mérida	15

FÚTBOL

Grupo C

Victoria in extremis que puede resultar inútil

U.E. FIGUERES 1 — TALAVERA C.F. 2

U.E. FIGUERES: Rodri, Garagarza, Sagué, Curós, Salas, Cortada (Russet), Pagés, Nan Ribera, Arnau, Juli y Peña (San Nazario).
TALAVERA C.F.: Alejandro, José Ángel, Bermejo, Cardoso, Javi, Arellano, Borja (Checa), Fran, Morilla (Rodri), Ballesteros y Engonga (Canito).
ÁRBITRO: Gil García, valenciano. Mostró cartulinas amarillas a los ampurdaneses Russet, Pagés y Rodri; y al talaverano José Ángel.
GOLES: 0-1 (4') Borja. 1-1 (33') Nan Ribera. 1-2 (94') Javi, de penalti.
INCIDENCIAS: Estadi Municipal de Figueres. Encuentro de la cuarta jornada correspondiente al Grupo C de la Fase de Ascenso a Segunda División A, disputado en la tarde del domingo.

La victoria talaverana en tierras gerundenses puede resultar inútil de cara a conseguir el ascenso a Segunda A debido a que el Jaén no dio lugar a ningún tipo de sorpresa y los andaluces derrotaron al Aurrerá Vitoria con total claridad (3-0).

La excelente fase realizada por el cuadro de Gregorio Manzano se puede ver empañada por la derrota en "El Prado" ante el Jaén por 0-2, derrota que puede significar que la plaza de ascenso sea para los jienenses.

En cuanto al encuentro ante el Figueres, aunque el 1-1 parecía que iba a ser el marcador al término del choque, el ímpetu de los de Manzano permitió a éstos desnivelar el marcador en los minutos de descuento cuando Garaganza cometió una pena máxima clarísima sobre Ballesteros que Javi se encargó de transformar por 1-2.

El partido fue dominado por el Talavera, que consiguió pronto su gol, hasta que los local empataron por mediación de Nan Ribera. En la reanudación, tras un inicio con dominio local, los blanquiazules fueron los que buscaron la victoria, conseguida en el descuento.

Grupo D

Nueva derrota en los minutos finales

C.D. MANCHEGO 0 — RECREATIVO 1

C.D. MANCHEGO: Rojas, Sancho (Nacho Sierra 75'), Juanma, Morales, Quique, Alberto, Richard, Luis, Miguelo (Gallego 60'), Juancho (Paulino 59') y Antoñito.
RECREATIVO DE HUELVA: César, Juanma, Bornes, Luci, Pedraza, Pavón, Dani (Iván Rosado 75'), Aguilera (Raúl 48'), Puntas (Pedro Jaén 75'), Pineda y José.
ÁRBITRO: Diestro Manzano, extremeño. Amonestó a Juanma, Morale, Luis y Juancho, por los locales; y a Pineda y Raúl por los onubenses.
GOLES: 0-1 (89') Pineda.
INCIDENCIAS: Municipal Príncipe Juan Carlos de Ciudad Real. Alrededor de 2.300 espectadores en las gradas, 900 procedentes de Huelva; en una entrada menor que en la de ocasiones precedentes.

De nuevo el Manchego volvió a caer derrotado en esta liguilla de ascenso, y como ya ocurriera en anteriores partidos, otra vez en los últimos minutos. Los de Chico Linares han adolecido del instinto goleador necesario en estos play-off y éste ha sido uno de los principales aspectos que han motivado que los azules no estuvieran más arriba en la clasificación.

Por contra, el equipo andaluz, sin hacer nada, y mostrándose como un equipo ramplón y excesivamente conservador, en una de las pocas ocasiones de que dispuso, consiguió alzarse con los tres puntos.

Las ocasiones más claras de gol fueron para los manchegos, como la protagonizada por Alberto, con un lanzamiento desde cuarenta metros que superó a César al encontrarse adelantado y cuando todo el mundo cantaba el gol, el balón se estrelló en el larguero. Al final, gol onubense que enterró definitivamente las opciones azules en esta liguilla de ascenso.

I ENCUENTRO JOVEN POR LA TOLERANCIA
ACAMPADA - CONCIERTO - ACTO SOLIDARIO
20 y 21 de Junio de 1997
En el Recinto Ferial
TOMELLOSO
Radio SURCO
CASTILLA LA MANCHA
Tel.:50 59 59
SI TIENES ALGO QUE DECIR
LLÁMANOS
Colabora:
Excmo. Ayuntamiento de Tomelloso
Concejalía Municipal de Servicios Sociales

Biblioteca Virtual de Castilla-La Mancha. Cuadernos manchegos. #381. 19/6/1997.

DEPORTES

CM	ATHLETIC	AT. MADRID	BARCELONA	BETIS	CELTA	COMPOSTELA	DEPORTIVO	ESPAÑOL	EXTREMADURA	HÉRCULES	LOGROÑÉS	OVIEDO	RACING	RAYO	R. MADRID	R. SOCIEDAD	SEVILLA	SPORTING	TENERIFE	VALENCIA	VALLADOLID	ZARAGOZA
ATHLETIC		1-1	2-1	0-3	2-2	2-2		2-2	0-0	5-0	6-0	3-2	2-2	3-2	1-0	1-3	0-0	4-0	2-0	2-0	0-0	2-2
AT. MADRID	2-1		2-5	2-2	2-0	4-1	0-2	2-1	1-1	3-0	2-0	3-0	1-0	1-3	1-4	2-2	3-2	2-1		1-4	3-1	5-1
BARCELONA	2-0	3-3		3-0	1-0	3-0	1-0	2-1	3-0	2-3	8-0	2-2	1-0	6-0	1-0	3-2	4-0	4-0	1-1	3-2	6-1	4-1
BETIS	3-0	3-2	2-4		1-1	0-0	1-2	1-2	3-1	2-1	5-0	4-0	2-2	3-0	1-1	2-1	3-3	0-1	3-1	1-1		2-2
CELTA	0-2	1-1	1-3	0-2		1-2	1-1	2-2	0-1	3-0	4-0	3-1	1-1	2-0		1-1	4-2	2-1	3-1	1-1	0-2	0-0
COMPOSTELA	1-1	3-1	1-5	0-2	2-1		0-0	3-1	4-0	2-2	1-2	0-2	1-1	2-1	1-2	1-2	2-0	2-1	1-1	0-3	1-1	2-1
DEPORTIVO	2-2	0-0	0-1	3-0	2-2	1-0		2-0		4-0	4-1	3-0	2-1	1-1	1-1	1-0	3-0	0-0	0-0	1-0	0-2	1-0
ESPAÑOL	0-2	0-0	2-0	0-0	0-0	0-2	0-1		5-1	2-1	5-1	2-0	0-0	0-0	0-2	3-0	1-0	2-3	1-0		1-0	3-0
EXTREMADURA	1-2	2-4	1-3	0-3	2-0	1-1	1-0	3-0		0-0	3-0	0-2	1-2	1-0	0-0	1-0	0-1	1-2	2-0	1-0	1-1	2-1
HÉRCULES		0-2	2-1	0-1	0-2	1-0	1-3	1-2	2-1		1-0	1-1	0-1	1-0	2-3	2-1	3-0	1-1	3-1	0-2	1-0	1-1
LOGROÑÉS	1-4	0-3	0-1	2-1	0-3	1-1	1-2	1-0	0-0	3-2		1-1	1-1	0-2	0-2	1-0	2-0	0-2	0-1	2-1	0-1	1-2
OVIEDO	2-0	4-1	2-4	1-1	2-1	2-2	0-1	3-1	0-0	2-0	2-1		1-5	0-2	2-3	0-0	1-0		1-3	3-0	1-1	1-0
RACING	1-2	1-1	1-1	1-1	1-0	2-2	1-1	1-1	2-3	1-2	2-1	1-0		1-2	2-2	1-2		2-0	1-2	3-2	2-0	1-2
RAYO	1-1	1-2		0-4	3-0	0-1	1-2	0-1	3-0	2-1	1-0	2-2	0-0		1-0	1-0	2-0	0-1	1-2	3-1	1-2	1-1
R. MADRID	1-0	3-1	2-0	2-2	4-0	0-0	3-2	2-0	5-0	3-0	0-0	6-1	2-1	1-0		6-1	4-2	3-1	0-0	4-2	1-0	2-0
R. SOCIEDAD	0-0	1-1	2-0	0-1	1-2	4-1	1-1	1-0	3-0	2-1		1-0	2-0	3-1	1-2		1-0	1-1	3-0	0-1	0-0	1-0
SEVILLA	4-2	0-0	0-1	0-3	2-0	0-1	0-1	3-1	0-0	5-0	1-4	2-1	0-0	2-0	1-3	2-3		2-1	2-1	0-2	2-2	1-2
SPORTING	2-4	0-1	0-0	2-4	2-1	1-1	1-1	4-3	1-1	2-0	2-0	0-0	0-1	3-0	0-1	0-0	1-1		2-1	2-1	1-2	2-0
TENERIFE	3-3	2-3	4-0	0-1	0-0	6-0	2-1	5-1	2-1	3-1	2-0	2-2	2-2	1-2	1-1	0-1	0-2	6-0		2-1	1-3	3-3
VALENCIA	5-2	3-1	1-1		2-0	2-1	1-1	1-1	0-0	3-0	0-1	2-1	1-1	1-0	1-1	0-1	4-2	2-1	2-1		2-4	1-1
VALLADOLID	0-0	0-3	2-1	1-3	0-1	3-1	1-1	2-1	4-0	1-0	2-1	0-1	3-0	4-0	1-1	3-0	0-1	1-0	0-2	4-1		1-1
ZARAGOZA	1-1	2-3	3-5	2-2	1-1		1-2	1-0	3-1	2-0	2-2	1-0	0-2	3-2	1-2	3-0	2-1	5-0	1-1	1-1	1-0	

RESULTADOS

R. MADRID 3 - 1 AT. MADRID
EXTREMADURA 2 - 0 CELTA
ATHLETIC - DEPORTIVO
VALLADOLID 1 - 0 HÉRCULES
BARCELONA 3 - 0 BETIS
SPORTING 3 - 0 R. VALLECANO
VALENCIA 2 - 1 OVIEDO
SEVILLA 3 - 1 ESPAÑOL
LOGROÑÉS 1 - 1 RACING
COMPOSTELA 1 - 2 R. SOCIEDAD
TENERIFE 3 - 3 ZARAGOZA

PROXIMA JORNADA

CELTA - R. MADRID
DEPORTIVO - EXTREMADURA
HÉRCULES - ATHLETIC
BETIS - VALLADOLID
R. VALLECANO - BARCELONA
OVIEDO - SPORTING
ESPAÑOL - VALENCIA
RACING - SEVILLA
R. SOCIEDAD - LOGROÑÉS
ZARAGOZA - COMPOSTELA
AT. MADRID - TENERIFE

CM	ALAVÉS	ALBACETE	ALMERÍA	AT. MADRID B	BADAJOZ	BARCELONA B	ECIJA	EIBAR	LEGANÉS	LEVANTE	LLEIDA	MALLORCA	MÉRIDA	ORENSE	OSASUNA	LAS PALMAS	R. MADRID B	SALAMANCA	TOLEDO	VILLAREAL
ALAVÉS		0-2	1-1	0-1	1-0	0-1	4-0	1-3	2-0	0-2	3-1	2-3	0-0	0-0	0-1	1-1	5-3	0-4	1-0	2-1
ALBACETE	1-1		1-0	1-0	0-0	0-1	2-0	1-0	0-1	1-0	0-1	2-1	1-0	2-0	2-1	1-1	2-2	1-2	2-1	2-0
ALMERÍA	1-0	1-1		1-1	1-0	2-2	0-1	0-1	3-2	0-2	2-0	2-1	1-3	2-3	0-3	0-0	3-0	2-2	2-0	0-0
AT. MADRID B	1-2	1-3	0-0		1-1	2-2	1-1	0-1	1-2	2-1	1-0	4-1	3-1	0-1	3-3	1-2	3-0	1-1	3-2	0-1
BADAJOZ	2-0	0-0	0-0	4-4		2-0	1-0	0-0	1-0	1-1	0-0	3-1	0-1	0-0	0-1	2-0	1-1	0-1	2-1	0-0
BARCELONA B	2-3	1-4	3-2	2-2	1-0		2-1	3-3	0-1	2-1	0-0	1-2	0-1	1-1	0-0	1-2	1-2	1-3	1-1	2-2
ECIJA	1-1	0-2	0-1	0-1	1-2	1-1		0-2	2-1	0-0	3-1	0-2	0-2	1-1	2-0	0-0	0-2	0-0	1-1	2-1
EIBAR	1-0	1-0	1-1	1-1	0-0	1-0	3-0		0-0	2-0	2-0	1-2	2-2	2-0	1-1	0-0	1-1	0-0	1-0	2-0
LEGANÉS	0-0	2-1	3-0	0-1	0-0	2-2	4-1	1-2		1-1	3-2	0-1	1-1	5-0	2-0	1-0	0-1	1-1	0-0	1-1
LEVANTE	0-1	0-0	2-2	3-2	2-2	4-0	0-2	0-1	3-3		0-0	1-2	1-0	2-1	2-1	2-1	5-1	2-2	5-1	2-1
LLEIDA	0-0	0-3	0-1	5-1	3-0	0-0	4-0	2-1	4-0	2-1		1-1	0-0	3-0	0-0	2-0	4-0	3-1	1-1	1-2
MALLORCA	3-1	1-1	3-2	2-1	0-2	2-0	2-1	1-1	3-0	1-0	0-0		1-1	1-1	0-0	3-0	4-0	2-1	4-0	2-0
MÉRIDA	3-2	4-0	3-3	3-2	2-0	5-1	1-1	2-1	2-0	1-1	0-2	2-1		0-0	2-1	2-0	1-0	1-0	3-1	4-0
ORENSE	0-1	2-0	1-0	1-1	0-1	2-1	1-3	1-2	1-1	1-3	1-0	0-0	2-0		1-0	2-0	1-2	1-3	0-1	4-0
OSASUNA	1-1	1-1	2-1	0-3	0-1	1-0	3-0	0-0	0-0	1-0	3-0	1-0	0-1	1-1		1-1	2-0	0-3	0-1	4-1
LAS PALMAS	1-1	3-1	1-1	6-0	2-2	2-1	2-1	2-0	2-0	4-2	1-1	2-2	1-2	2-0	3-1		3-4	1-1	1-2	0-0
R. MADRID B	1-0	0-3	2-1	0-3	1-3	1-0	2-1	3-3	0-3	0-1	2-2	0-1	4-0	0-2	2-0	0-2		0-0	2-1	1-1
SALAMANCA	2-1	1-2	3-0	4-2	0-1	3-0	4-0	0-1	0-1	1-1	3-0	3-1	1-0	1-1	5-0	4-2	3-0		3-1	2-1
TOLEDO	1-1	0-4	1-1	2-0	0-1	2-2	4-0	0-0	0-1	1-0	3-2	0-0	1-0	2-0	1-0	0-3	2-1	0-2		1-2
VILLAREAL	2-4	1-0	2-0	1-3	0-3	0-2	3-0	1-0	0-0	2-0	2-1	0-1	0-1	2-1	1-0	1-0	1-1	2-2	3-1	

RESULTADOS

BADAJOZ 4 - 4 AT. MADRID B
MALLORCA 2 - 0 VILLARREAL
ALAVÉS 0 - 4 SALAMANCA
LEVANTE 4 - 0 BARCELONA B
EIBAR 1 - 1 OSASUNA
LLEIDA 4 - 0 ECIJA
TOLEDO 0 - 3 LAS PALMAS
ALMERÍA 2 - 3 ORENSE
LEGANÉS 2 - 1 ALBACETE
R. MADRID B 4 - 0 MÉRIDA

PROXIMA JORNADA

ASCIENDEN A PRIMERA DIVISIÓN: MERIDA C.P. Y U.D. SALAMANCA

PROMOCIONA: R.C.D. MALLORCA

DESCIENDEN A SEGUNDA DIVISIÓN B: ALMERÍA, REAL MADRID B, BARCELONA B Y ECIJA BALOMPIÉ

PRIMERA DIVISION

EQUIPO	J	G	E	P	GF	GC	Ptos
1 REAL MADRID	41	27	11	3	85	32	92
2 BARCELONA	41	27	6	8	100	47	87
3 DEPORTIVO	40	20	14	6	56	29	74
4 BETIS	41	20	14	7	79	46	74
5 AT. MADRID	41	20	11	10	76	61	71
6 VALLADOLID	41	18	10	13	57	44	64
7 ATHLETIC	40	15	16	9	69	54	61
8 R. SOCIEDAD	41	17	9	15	48	46	60
9 VALENCIA	41	15	11	15	61	56	56
10 TENERIFE	41	14	11	16	66	57	53
11 RACING	41	11	17	13	51	50	50
12 ZARAGOZA	41	12	14	15	57	63	50
13 COMPOSTELA	41	12	14	15	49	64	50
14 SPORTING	41	13	10	18	45	63	49
15 ESPAÑOL	41	13	9	19	48	55	48
16 OVIEDO	41	12	11	18	49	65	47
17 CELTA	41	11	13	17	47	54	46
18 R. VALLECANO	41	13	6	22	42	60	45
19 EXTREMADURA	41	11	11	19	35	63	44
20 SEVILLA	41	11	7	23	46	68	40
21 HÉRCULES	41	11	5	26	37	75	38
22 LOGROÑÉS	41	9	6	26	32	83	33

DISCO - BAR
LA KOMBA
Copas
C/ Don Juan de Austria - SOCUÉLLAMOS (C. Real)

SEGUNDA DIVISION

EQUIPO	J	G	E	P	GF	GC	Ptos
[illegible]	[illegible]	[illegible]	[illegible]	[illegible]	[illegible]	[illegible]	[illegible]
2 SALAMANCA	38	20	11	7	72	33	71
3 MALLORCA	38	20	10	8	59	38	70
4 ALBACETE	38	19	9	10	51	32	66
5 EIBAR	38	17	15	6	44	26	66
6 BADAJOZ	38	15	15	8	38	26	60
7 LAS PALMAS	38	13	13	12	54	46	52
8 LEGANÉS	38	13	13	12	43	39	52
9 LEVANTE	38	13	11	14	53	46	50
10 VILLARREAL	38	13	9	16	38	52	48
11 LLEIDA	38	12	12	14	48	41	48
12 AT. MADRID B	38	12	11	15	57	61	47
13 ALAVÉS	38	12	11	15	43	47	47
14 TOLEDO	38	12	9	17	37	53	45
15 ORENSE	38	11	11	16	35	46	44
16 OSASUNA	38	11	11	16	34	42	44
17 ALMERÍA	38	9	14	15	40	51	41
18 R. MADRID B	38	11	8	19	40	49	41
19 BARCELONA B	38	7	13	18	40	63	34
20 ECIJA	38	7	9	22	27	64	30

RAPIDEZ DE EJECUCIÓN
Forjas y Estructuras Metálicas
Ctra. Argamasilla Km. 1.300 - Telfs.: 51 41 62 - 66 - Fax: (926) 51 41 62 - TOMELLOSO

COMENTARIO

El Real Madrid C.F., con su victoria del sábado ante el Atlético en el Bernabéu se alzó con el Campeonato de Liga 96/97, cuando sólo falta una jornada para el final del mismo. El equipo de Capello no falló ante los rojiblancos y el 3-1 final les sirvió para convertirse en campeones. La fiesta se desbordó hasta la madrugada en los aledaños de las Cibeles, en donde decenas de miles de aficionados blancos celebraron el título. Unas celebraciones que se vieron empañadas por la muerte de un hijo de Alfonso del Corral, jefe de los servicios médicos madridistas, aunque los jugadores cumplieron con la tradición y visitaron la estatua de la diosa, en pleno corazón de Madrid.

En segunda, la última jornada de liga no deparó sorpresas y al ya conocido ascenso del Mérida se unió la U.D. Salamanca, que derrotó con claridad al Alavés en Vitoria y no dio opción a la sorpresa, por lo que el Mallorca, tercer clasificado, pese a su victoria disputará la promoción, mientras que el Albacete, que necesitaba que pinchasen sus rivales y vencer al Leganés, se quedó en la cuarta posición al no fallar éstos y caer derrotado en tierras madrileñas. Precisamente, la actualidad se centra en el conjunto albaceteño. A la marcha de Iván Helguera al Calcio, ya que la Roma se ha hecho con sus servicios, hay que unir la posible llegada al banquillo manchego de Sergio Kresic, hasta hace algunas jornadas entrenador del Mérida y que fue sustituido al frente del banquillo emeritense por el argentino Jorge D'Alessandro.

En la zona baja, el Almería-Orense decidía la última plaza de descenso y fue el equipo andaluz el que perdió la categoría. Los de Braojos debían ganar a los orensanos, no consiguiendo su objetivo. Los gallegos vencieron por 2-3 y condenaron a los rojiblancos a la Segunda B, una categoría a la que es fácil llegar (sobre todo si se viene de Segunda A) pero de la que es muy difícil salir.

También hay que hablar de la fase de ascenso a Segunda A. Tanto Córdoba como Jerez, Jaén y Recreativo de Huelva parten como favoritos en cada uno de los cuatro grupos para ascender a Segunda A, ya que restan dos jornadas y estos equipos son los actuales líderes de sus grupos.

LOPEZ-OSA S. L.
HNOS. LOPEZ-OSA
FACHADAS Y CUBIERTAS
REFORMAS DE INTERIOR
ANDAMIOS
(91)
3 67 63 33

Biblioteca Virtual de Castilla-La Mancha. Cuadernos manchegos. #381. 19/6/1997.

DEPORTES

FASE DE ASCENSO A SEGUNDA DIVISIÓN "A"

Grupo A

Deportivo B (4º. Grupo I)
Barakaldo C.F. (3º. Grupo II)
Elche F.C. (2º. Grupo III)
Córdoba C.F. (1º. Grupo IV)

1ª. JORNADA (25 Mayo)

Córdoba	0 - 0	Elche
Deportivo B	1 - 1	Barakaldo

2ª. JORNADA (1 Junio)

Elche	2 - 1	Deportivo B
Barakaldo	1 - 2	Córdoba

3ª. JORNADA (8 Junio)

Córdoba	3 - 0	Barakaldo
Deportivo B	2 - 0	Elche

4ª. JORNADA (15 Junio)

Elche	0 - 0	Córdoba
Barakaldo	2 - 2	Deportivo B

5ª. JORNADA (22 Junio)

Córdoba	-	Deportivo B
Elche	-	Barakaldo

6ª. JORNADA (29 Junio)

Deportivo B	-	Córdoba
Barakaldo	-	Elche

EQUIPOS	J	G	E	P	GF	GC	Pt
1 CÓRDOBA	4	2	2	0	5	1	8
2 DEPORTIVO B	4	1	2	1	6	5	5
3 ELCHE	4	1	2	1	2	3	5
4 BARAKALDO	4	0	2	2	4	8	2

Grupo B

Sporting B (1º. Grupo I)
S.D. Lemona (4º. Grupo II)
At. Gramanet (3º. Grupo III)
Xerez C.D. (2º. Grupo IV)

1ª. JORNADA (25 Mayo)

Gramanet	1 - 1	Lemona
Xerez	5 - 0	Sporting B

2ª. JORNADA (1 Junio)

Lemona	0 - 1	Xerez
Sporting B	3 - 0	Gramanet

3ª. JORNADA (8 Junio)

Gramanet	3 - 0	Sporting B
Xerez	1 - 0	Lemona

4ª. JORNADA (15 Junio)

Lemona	0 - 1	Gramanet
Sporting B	0 - 2	Xerez

5ª. JORNADA (22 Junio)

Gramanet	-	Xerez
Lemona	-	Sporting B

6ª. JORNADA (29 Junio)

Xerez	-	Gramanet
Sporting B	-	Lemona

EQUIPOS	J	G	E	P	GF	GC	Pt
1 XEREZ	4	4	0	0	9	0	12
2 GRAMANET	4	3	1	0	8	1	10
3 LEMONA	4	0	1	3	1	4	1
4 SPORTING B	4	0	0	4	0	13	0

Grupo C

Talavera C.F. (2º. Grupo I)
Aurrerá Vitoria (1º. Grupo II)
U.E. Figueres (4º. Grupo III)
Real Jaén C.F. (3º. Grupo IV)

1ª. JORNADA (25 Mayo)

Talavera	2 - 0	Figueres
Aurrerá	0 - 1	Real Jaén

2ª. JORNADA (1 Junio)

Figueres	1 - 2	Aurrerá
Real Jaén	1 - 1	Talavera

3ª. JORNADA (8 Junio)

Talavera	0 - 2	Real Jaén
Aurrerá	0 - 1	Figueres

4ª. JORNADA (15 Junio)

Figueres	1 - 2	Talavera
Real Jaén	3 - 0	Aurrerá

5ª. JORNADA (22 Junio)

Talavera	-	Aurrerá
Figueres	-	Real Jaén

6ª. JORNADA (29 Junio)

Aurrerá	-	Talavera
Real Jaén	-	Figueres

EQUIPOS	J	G	E	P	GF	GC	Pt
1 REAL JAÉN	4	3	1	0	7	1	10
2 TALAVERA	4	2	1	1	5	4	7
3 FIGUERES	4	1	0	3	3	8	3
4 AURRERÁ	4	1	0	3	2	6	3

Grupo D

C.D. Manchego (3º. Grupo I)
C.D. Numancia (2º. Grupo II)
Gimnàstic (1º. Grupo III)
Recreativo (4º. Grupo IV)

1ª. JORNADA (25 Mayo)

Recreativo	1 - 0	Manchego
Numancia	1 - 0	Gimnàstic

2ª. JORNADA (1 Junio)

Gimnàstic	0 - 0	Recreativo
Manchego	0 - 0	Numancia

3ª. JORNADA (8 Junio)

Numancia	2 - 1	Manchego
Recreativo	2 - 0	Gimnàstic

4ª. JORNADA (15 Junio)

Gimnàstic	1 - 1	Numancia
Manchego	0 - 1	Recreativo

5ª. JORNADA (22 Junio)

Manchego	-	Gimnàstic
Recreativo	-	Numancia

6ª. JORNADA (29 Junio)

Numancia	-	Recreativo
Gimnàstic	-	Manchego

EQUIPOS	J	G	E	P	GF	GC	Pt
1 RECREATIVO	4	3	1	0	4	0	10
2 NUMANCIA	4	2	2	0	4	2	8
3 GIMNÀSTIC	4	0	2	2	1	4	2
4 MANCHEGO	4	0	1	3	1	4	1

DEPURACIÓN DE AGUAS INDUSTRIALES Y RESIDUALES

Montajes Industriales
PRAMAR, S.L.
C/ Aparicio Quiralte, 9
Apdo. Correos 185
13700 TOMELLOSO (C. Real)
Telf.: (926) 51 53 62 - 51 57 55
Fax: (926) 50 61 26

ZONA ESTE-SUR
Telf.: (96) 512 48 91
Fax: (96) 512 48 91
ALICANTE

pramar

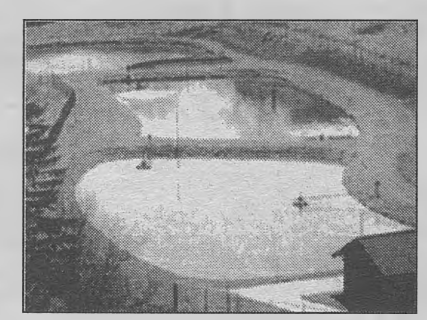
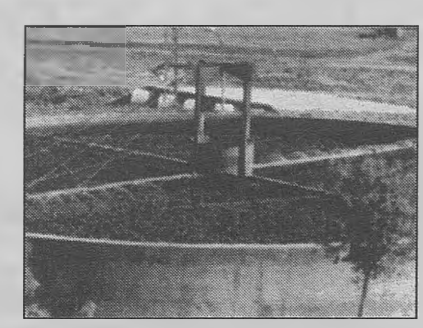
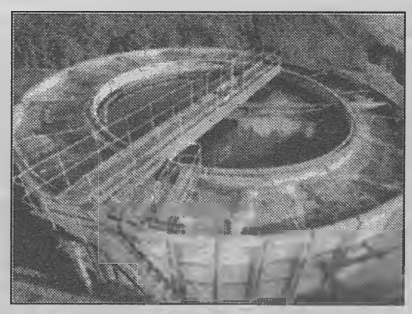
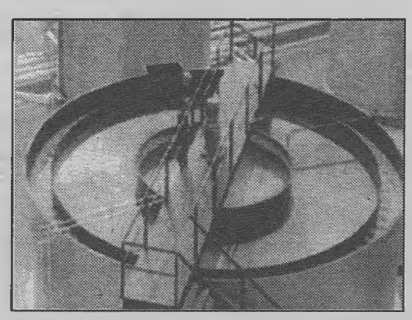

Biblioteca Virtual de Castilla-La Mancha. Cuadernos manchegos. #381, 19/6/1997.

DEPORTES

FASE DE ASCENSO A SEGUNDA DIVISIÓN "B"

Subgrupo D-1

Motril (1º. Grupo IX)
Torrijos (2º. Grupo XVII)
Algeciras (3º. Grupo X)
Gr. Burguillos (4º. Grupo XIV)

1ª. JORNADA (25 Mayo)

Gr. Burguillos	3 - 2	Algeciras
Torrijos	2 - 1	Motril

2ª. JORNADA (1 Junio)

Algeciras	0 - 1	Torrijos
Motril	1 - 0	Gr. Burguillos

3ª. JORNADA (8 Junio)

Gr. Burguillos	0 - 1	Motril
Torrijos	2 - 0	Algeciras

4ª. JORNADA (15 Junio)

Algeciras	1 - 1	Gr. Burguillos
Motril	2 - 0	Torrijos

5ª. JORNADA (22 Junio)

Gr. Burguillos	-	Torrijos
Algeciras	-	Motril

6ª. JORNADA (29 Junio)

Torrijos	-	Gr. Burguillos
Motril	-	Algeciras

EQUIPOS	J	G	E	P	GF	GC	Pt
1 MOTRIL	4	3	0	1	5	2	9
2 TORRIJOS	4	3	0	1	5	3	9
3 BURGUILLOS	4	1	1	2	4	5	4
4 ALGECIRAS	4	0	1	3	3	7	1

Subgrupo D-2

At. Ceutí (1º. Grupo X)
Maracena (2º. Grupo IX)
Plasencia (3º. Grupo XIV)
Conquense (4º. Grupo XVII)

1ª. JORNADA (25 Mayo)

Conquense	0 - 1	Plasencia
Maracena	1 - 0	At. Ceutí

2ª. JORNADA (1 Junio)

Plasencia	3 - 0	Maracena
At. Ceutí	6 - 1	Conquense

3ª. JORNADA (8 Junio)

Conquense	0 - 2	At. Ceutí
Maracena	0 - 1	Plasencia

4ª. JORNADA (15 Junio)

Plasencia	1 - 1	Conquense
At. Ceutí	2 - 1	Maracena

5ª. JORNADA (22 Junio)

Conquense	-	Maracena
Plasencia	-	At. Ceutí

6ª. JORNADA (29 Junio)

Maracena	-	Conquense
At. Ceutí	-	Plasencia

EQUIPOS	J	G	E	P	GF	GC	Pt
1 PLASENCIA	4	3	1	0	7	1	10
2 AT. CEUTÍ	4	3	0	1	10	3	9
3 MARACENA	4	1	0	3	2	6	3
4 CONQUENSE	4	0	1	3	2	11	1

Subgrupo D-3

Tomelloso (1º. Grupo XVII)
Moralo (2º. Grupo XIV)
Linares (3º. Grupo IX)
Ayamonte (4º. Grupo X)

1ª. JORNADA (25 Mayo)

Tomelloso	1 - 1	Moralo
Ayamonte	2 - 1	Linares

2ª. JORNADA (1 Junio)

Moralo	3 - 0	Ayamonte
Linares	0 - 0	Tomelloso

3ª. JORNADA (8 Junio)

Tomelloso	2 - 2	Linares
Ayamonte	1 - 1	Moralo

4ª. JORNADA (15 Junio)

Linares	2 - 0	Ayamonte
Moralo	1 - 0	Tomelloso

5ª. JORNADA (22 Junio)

Tomelloso	-	Ayamonte
Moralo	-	Linares

6ª. JORNADA (29 Junio)

Linares	-	Moralo
Ayamonte	-	Tomelloso

EQUIPOS	J	G	E	P	GF	GC	Pt
1 MORALO	4	2	2	0	5	2	6
2 LINARES	4	1	2	1	5	4	5
3 AYAMONTE	4	1	1	2	3	7	4
4 TOMELLOSO	4	0	3	1	3	4	3

Subgrupo D-4

Jerez (1º. Grupo XIV)
Isla Cristina (2º. Grupo X)
Villarrobledo (3º. Grupo XVII)
Úbeda (4º. Grupo IX)

1ª. JORNADA (25 Mayo)

Villarrobledo	1 - 1	Isla Cristina
Úbeda	1 - 2	Jerez

2ª. JORNADA (1 Junio)

Isla Cristina	2 - 0	Úbeda
Jerez	2 - 2	Villarrobledo

3ª. JORNADA (8 Junio)

Villarrobledo	1 - 3	Jerez
Úbeda	0 - 6	Isla Cristina

4ª. JORNADA (15 Junio)

Isla Cristina	3 - 1	Villarrobledo
Jerez	3 - 0	Úbeda

5ª. JORNADA (22 Junio)

Villarrobledo	-	Úbeda
Isla Cristina	-	Jerez

6ª. JORNADA (29 Junio)

Úbeda	-	Villarrobledo
Jerez	-	Isla Cristina

EQUIPOS	J	G	E	P	GF	GC	Pt
1 ISLA CRISTINA	4	3	1	0	12	2	10
2 JEREZ	4	3	1	0	10	4	10
3 VILLARROBLEDO	4	0	2	2	5	9	2
4 ÚBEDA	4	0	0	4	1	13	0

LLEVAMOS 25 AÑOS TRABAJANDO POR LA ECONOMÍA DE NUESTRA ZONA (1971-1996)

Santiago Apóstol de Tomelloso

S. Coop. L T

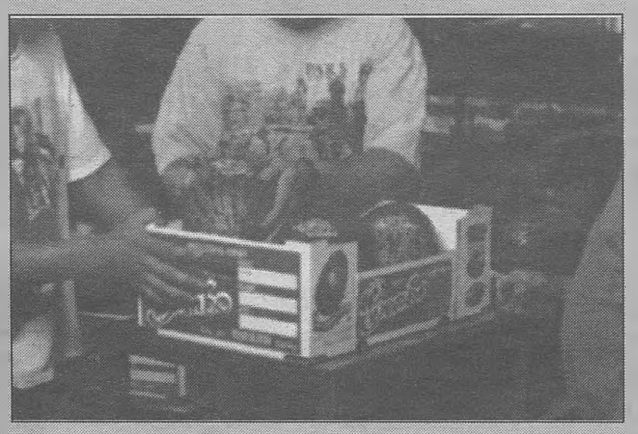

Biblioteca Virtual de Castilla-La Mancha. Cuadernos manchegos. #381, 19/6/1997

ANUNCIOS CLASIFICADOS, HABLADOS Y GRATUITOS

LLAMA AL... **906 30 10 51** Y PÁSALO BIEN !!!

ESCUCHAR ANUNCIOS . PUBLICAR UN ANUNCIO HABLADO . CONSULTAR RESPUESTAS A TU ANUNCIO
MODIFICAR EL TEXTO HABLADO DE TU ANUNCIO . ESCUCHAR, GUARDAR Y BORRAR MENSAJES

La publicación de anuncios es gratuita. La llamada para su inserción y posterior consulta, cuesta 76 pts.mn.hora punta y 55 pts.mn.reducida

MÁS SOBRE EL 906

GRABACIÓN CORTA es el texto de unas 25 palabras que deseas que salga publicado por escrito, en la revista o periódico. Los datos personales que nos des jamás serán publicados.

GRABACIÓN LARGA es la parte hablada que la gente escuchará cuando marque el código de tu anuncio. Recuerda que si deseas dar tus datos personales, deberás rellenar y enviar el cupón de inserción. Si no quieres mandar el impreso, no dejes tus datos (ej.teléfono) y espera a que sean los que contestan a tu anuncio quienes te los den.

OTRAS PROVINCIAS Algunos anuncios pertenecen a otras comunidades autónomas. Paulatinamente iremos sustituyendo la mayoría de los anuncios que hoy publicamos, a los específicos de cada zona. ¡Colabora con tus anuncios y asómbrate de la respuesta.!

TUS DATOS. No debes grabar tus datos personales en tu anuncio largo. Espera a que sean las personas que consulten y contesten a tu anuncio quienes te los graben. Eso aumentará tu privacidad y evitará malos entendidos.

SI A PESAR DE TODO insistes en dar a conocer tu nombre, dirección, teléfono u otros datos de contacto a través de la línea, es imprescindible que los grabes, al principio de la grabación del texto corto, para que en caso de duda los verifiquemos. Son medidas para proteger tu intimidad y la de los demás.

TODOS LOS ANUNCIOS que reciben más de cinco consultas, a la semana, se publican a la semana siguiente, de forma automática. Un anuncio que no sea consultado por su autor durante una semana, será dado de baja, aunque esté recibiendo consultas.

INTERNET. Los anuncios que publiques en esta revista aparecerán, también, publicados en nuestra página WEB, en Internet, de forma automática. Eso no significa que tu tengas que estar conectado a Internet.

LÍNEA INTERNA . Tu anuncio también se publica en nuestra línea interna telefónica, opción 1, "escuchar listas de anuncios", siempre que te acuerdes de mencionar verbalmente el número de tu código, en cualquiera de las dos grabaciones.

¿TE HAS FIJADO en el apartado de anuncios de Promoción Personal ? Es una excelente forma de dar a conocer un producto, una idea, un deseo, una experiencia personal única, o un consejo culinario -que debería saber todo el mundo-, todo aquello que creas que puede ser de interés para los demás... pero muy difícil o imposible de poder expresar por escrito, y menos en algun medio...

RELACIONES ESTABLES

Relaciones entre solteros, separados, rehacer el hogar

CHICA, 35 años, desearía relación seria con chico de la misma edad o hasta 40 años. No importa divorciados o con hijos. Cód.1262

SUSANA Chica sensible, separada, ofrece cariño sincero, aunque esporádico de momento, a hombre alegre, sensible y sincero y que sea algo mayor que yo. Abstenerse bromistas. Cód.3737

CHICA, de un signo muy especial, sensible y divertida desea relacionarse con chicos entre 27 a 40 años. De momento, sólo deseo relación telefónica. Cód.1522

ESTER, 35 años. Hola. Me llamo Ester. Me gustaría conocer a algun chico entre 35 y 40 o 40 y pocos, que sea serio, formal, para conocernos, salir al cine, al teatro, en fin, relaciones de amistad serias. Para conocer mi teléfono, llama a mi buzón. Cód.3322

CHICA de 25 años. Hola, soy una chica de 25 años. Me encanta el deporte y la gente guapa y sana ¿Nos conocemos ? Cód.8533

SOLTERO, 35 años, busca una relación con chica de edad parecida, para relación formal y salir. Cód.0207

MUJER separada de 46 años. Necesito encontrar amigos y amistades nuevas para rehacer mi vida y vencer la soledad. Me gusta el campo, el baile, la playa. Soy responsable. Eso es todo. Cód.4747

SEÑOR de 40 años, casado, infeliz por un desengaño, quisiera conocer chicas, más o menos en la misma situación, para relaciones serias, en un futuro. LLámame.Cód.2941

MÓNICA, separada, 32 años, desea relación estable con hombre de hasta 40 años, para salir y conocerse. Abstenerse aventureros y aprovechados. Se busca relación sentimental y afectiva estable y duradera. Cód.1003

SOLTERO, 35 años, busca chicas de edad parecida, para una relación estable y formal. Cód.9299

CHICO de 28 años, busca chica sincera y que NO le guste bailar, para una relación estable.Entre 28 y 33 años. Cód.5014

FIN DE SEMANA

Relaciones esporádicas, amistad, línea rosa...

CHICA, extrovertida y muy tímida, quisiera relacionarse con señor de unos 40 años, y juntos poder navegar por esta inmensa jungla de asfalto. ¿Quieres emprender el viaje conmigo?. Deseo seriedad y discreción. Cód.5445

ESPERANDO conocerte. Soy chica muy extrovertida. Llámame. Cód.7890

MÓNICA. Hola, soy Mónica. ¿ Qué buscas ? Yo busco una pareja atractiva para estar los tres. Cód.7633

DESEO relación esporádica con mujer casada. Yo soy casado. Cód.1480

ESTER. Soy una chica de 22 años. Me gustaría conocerte mejor. Soy supermarchosa. Cód.6933

CHICO de 18 años, buen físico.Busco a otros chicos jóvenes c. Dejadme el teléfono y os llamaré. Cód.5252

CHICO de 27 años, casado, busca mujer madura para relación. Cód.2112

JOVEN. Hola. Soy un deseo conocerte para poder ofrecerte mi amistad y mantener relaciones esporádicas. Abstenerse chicos. Cód.1717

PELÍCULA. Chico de 23 años busca parejas y chicas interesadas en el porno casero para hacer una película.Tengo buen cuerpo. Cód.8900

ESCAPADAS para mujer. ¿Eres una chica que quiere tener una aventura con un hombre humano y sensual? No tardes en llamarme. Cód.7766

CHICO ¿Hablar con alguien ? ¿Contar cosas que no se las contarías a nadie?. LLámame y nos las contaremos los dos. Cód.3763

CULTURISTA muy musculoso, activo y pasivo busca parejas. Cód.0100

MAITE, 25 años. Deseo salir de la monotonía diaria. ¿Eres un chico divertido? Si es así, llámame. Cód.2123

MARY. Hola soy Mary. Deseo contactos con hombres de 25 a 40 años. No importa que estén casados. Cód.1351

CHICO romántico, de 24 años, desea encontrar a esa chica que todos buscamos para amarla y mimarla. Soy romántico, atento y cariñoso. Llámame. Cód.6224

CHICO joven busca hombre maduro para compartir ratos de cama. Cód.2269

CHICO de 18 años, busca chico de 18 a 25 años, para relación Cód.3250

MIDO 1,60, peso 60 kg. Me gusta la música, el cine, el baile, ir a la playa. Me gustaría encontrar una chica entre 30-40 años. Cód.1002

CASADO de 35 años busca mujeres casadas para contactos. Me gustan sexys y con lencería. Cód.2904

NACHO. Tengo 29 años. Estoy buscando una amistad sincera, bonita y especial. Cód.1967

CHICA de 30 años, casada pero infeliz, busca un primer contacto por teléfono con chico de 30 a 35 años, para consolarse. Cód.5554

CHICA muy normal, desea contactar con chico muy normal, no mayor de 45 años. Yo tengo 32. Soy romántica, sincera, cariñosa e inolvidable. Abstenerse los demasiado machos. Cód.1902

CHICO de 20 años, busca similares de 18 a 25 años para amistad y lo que surja. Cód.2376

MANOLO, casado. Desearía relaciones esporádicas con parejas de 25 a 45 años. Dejad nº de teléfono y forma de contacto. Cód.1342

SERGIO, 26 años. Busco a una mujer casada o soltera, me da igual, para contactos esporádicos. Si quieres conocerme deja forma de contacto. Cód.2626

CHICA deseosa de nuevos amigos. Deseo relacionarme con mucha gente. Abstenerse personas con cachondeo. Llámame. Cód.5566

BUSCO a mujer o pareja muy liberal y morbosa. Escucha 2º mensaje. Cód.0009

TONI. A tí, chica, entre 18 y 45 años. Te doy discreción. Te pido simpatía y ganas de jugar. Cód.0880

CHICO se ofrece exclusivamente a mujeres, sin interés económico. Cód.0998

CHICO afectivo, 30 años, busca señoras o personas a quienes les guste la lencería, la lluvia y las fantasías. Seriedad y discreción. Cód.6373

JOSE Mª, tengo 29 años, 1,90 altura, 90 kg peso. Busco relación con hombres mayores de 45 años, limpios, sanos, cultos y muy discretos. Así soy yo. Cód.0268

HOMBRE casado, 36 años, para relaciones con chicas y parejas. Cód.5678

SANDRA. Hola, me llamo Sandra. Si buscas una aventura, te estoy esperando. Cód.1876

PEDRO, 32 años, busca chicas simpáticas entre 28 y 32 años, para compartir amistad y quizás algo más. Cód.2832

CHICO joven busca hombre maduro para compartir ratos de cama. Cód.2269

CHICO joven busca señora madura para ratos inolvidables. Cód.3399

TONI, 25 años, rubio, alto, ojos azules, busco mujer casada insatisfecha. Si tu marido no te hace caso, llámame. Te espero. Máxima discreción. Cód.2732

PAREJA de 26 y 35 años, simpática y atractiva desea conocer chica hasta 35 años, para amistad y relación íntima, sólo con ella. Cód.1514

PROMOCIÓN PERSONAL

Recetas, profesionales, experiencias, música...

IRIS, vidente Protección de la energía del aura. Alineamiento de los sacras.Sanación y desarrollo espiritual y emocional. Videncia por fotografía. Tarot telefónico. Cód.1127

PELÍCULAS porno, sólo para adultos. Cód.2590

LA DROGA. Padre afectado supo detectar a tiempo los problemas que padecía su hijo, sus cambios de actitud.y de comportamiento. Si te afecta el tema quizás pueda darte unos consejos. Psicólogo clínico colegiado nº 8053

LAS CASAS DE COLONIAS. Si estás pensando en llevar a tu hijo, de vacaciones, a una casa de colonias, toma precauciones. Escucha la relación de los diez aspectos esenciales que ayudarán a evitar que te equivoques. Cód.3785 . Consulta el Cód.3782.

Un nuevo servicio para nuestros lectores

"Con este número, nuestro semanario ofrece a sus lectores una nueva sección basada en los servicios de audiotex telefónicos. Inauguramos con ello la posibilidad de participación social y de contacto interpersonal que, a través del teléfono, nos permiten las nuevas tecnologías.

El semanario CUADERNOS MANCHEGOS, fiel a su línea innovadora y de servicio, pretende con esta iniciativa pone a disposición pública un medio serio, fiable, útil y comprometido con la sociedad a la que sirve, de la que es espejo y reflejo, con tal de que sea esa misma sociedad la que verifique, disfrute y use a su libre entender el instrumento que desde hoy en adelante ponemos en sus manos.

Los servicios telefónicos de Audiotex nacieron en los EEUU a principio de los años 80 y su puesta en marcha en España data de los 90. Su esencia consiste en dar y recibir información hablada telefónica de manera simple. En tal sentido, animamos a nuestros lectores a utilizar sus múltiples posibilidades, sabiendo que el servicio será lo que ellos deseen; en definitiva les brindamos un ejercicio infinito y permanente de interrelación y comunicación entre las personas".

ENVIAR A : ADSSA, Apart.Correos nº19, 08950 Esplugues de LLobregat, o al FAX (93) 4734025. Nuestro correo electrónico: adssa@arrakis.es Consulta nuestra página Web en www.arrakis.es/~adssa

Biblioteca Virtual de Castilla-La Mancha. Cuadernos manchegos. #381, 19/6/1997.

AGRICULTURA

Proyecto de investigación sobre el contenido de resveratrol en los vinos de la D.O. "La Mancha"

C.M.

Un equipo de científicos a cuyo frente figura la doctora Karla V. Slowing, del departamento de Farmacología de la Facultad de Farmacia de la Universidad Complutense de Madrid, va a llevar a efecto un proyecto de investigación sobre el contenido de "resveratrol" en los vinos de la Denominación de Origen "La Mancha".

A tenor de las investigaciones, que avalan científicamente la tesis de que el consumo moderado de vino tiene efectos beneficiosos para la salud, la doctora Karla V. Slowing y tres de sus colaboradoras quieren reforzar las investigaciones que vienen realizándose en España y Estados Unidos por distintas Universidades y a tal fin, a instancias del Consejo Regulador y en colaboración con la Estación de Viticultura y Enología de Alcázar de San Juan (Ciudad Real), realizarán estudios del contenido de "resveratrol" en los vinos de La Mancha, siendo el objetivo fundamental de este proyecto de investigación, la cuantificación de Resveratrol en las diferentes variedades de uvas y vinos de la Denominación de Origen "La Mancha" y de esta forma validar los efectos beneficiosos para la salud.

Por su parte, el Consejo Regulador facilitará a este equipo de investigación las muestras de vinos elaborados con distintos procesos de vinificación, incluidos aquellos cuyo mosto haya sufrido fermentación junto con el hollejo.

La elección del método a utilizar, se realizará atendiendo en primer lugar a la información proveniente de una revisión bibliográfica, al entender que la experiencia de otros investigadores puede ser de gran utilidad a este equipo de investigación.

Existe la creencia de que los vinos de La Mancha poseen un alto contenido de "resveratrol", en relación con otras regiones vitícolas españolas y europeas, debido a su agro-clima.

La Consejería cede a UCAMAN la planta móvil de embotellado de vinos

C.M.

La Consejería de Agricultura y Medio Ambiente ha cedido la "planta piloto móvil de embotellado de vinos" a la Unión de Cooperativas Agrarias de Castilla-La Mancha (UCAMAN) para que pueda prestar a sus socios un servicio que surgió con el objeto de demostrar las ventajas del embotellado por parte de las propias bodegas.

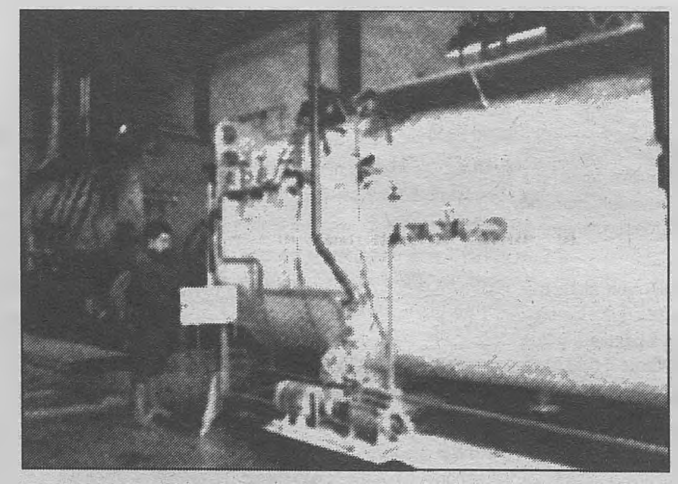

La planta ha realizado, en sus cinco años de funcionamiento, 76 demostraciones en bodegas asociativas de las provincias de la región.

El conocimiento generalizado que ya tienen las empresas sobre las ventajas de la adopción de este método hace innecesaria la continuidad de la divulgación por parte de la Administración regional y aconseja aprovechar el citado equipamiento con una finalidad productiva.

La "planta piloto móvil" comenzó a funcionar en el año 1991 para divulgar las técnicas de llenado con equipos muy tecnificados. En sus cinco años de funcionamiento ha realizado un total de 76 demostraciones en bodegas asociativas de las cinco provincias de Castilla-La Mancha.

A los actos divulgativos han asistido directivos, bodegueros, enólogos y socios de las bodegas, pero además se ha aprovechado de forma pedagógica entre los alumnos de colegios públicos para que conocieran la tecnología y los métodos aplicados en el embotellado del vino.

Los equipos de la plataforma son de acero inoxidable, perfectamente anclados e interconectados, y permiten el filtrado de vinos en sus diferentes fases hasta conseguir la esterilización, enfriar el vino, estabilizar los caldos en depósitos isotermos y todas las fases de llenado, taponado, etiquetado y capsulado.

Las operaciones pueden hacerse conjunta o separadamente, según la necesidad de cada bodega.

LONJAS AGROPECUARIAS (13-6-97)

	C. REAL	ALBACETE	TALAVERA
VACUNO DE VIDA (pts/unidad)			
Ternero de 1 a 3 semanas Frisón			16.000
Ternera de 1 a 3 semanas Frisona			17.000
Ternero de 1 a 3 semanas Cruzado			24.000
Ternera de 1 a 3 semanas Cruzada			23.000
Ternero Frisón 6 meses			35.000
Ternera Frisona 6 meses			39.000
Novilla Frisona próxima 1° parto			220.000
Novilla Frisona 1ª lactación			180.000
Vaca Frisona 2°, 3° y 4° parto			170.000
Ternero cruzado (base 200 kg.)			350-360
Ternera cruzada (base 200 kg.)			290-300
Ternero del país (base 200 kg)			260
Ternera del país (base 200 kg)			230
Ternera francesa cruzada 250 kg			s/c
Ternera francesa blanca 250 kg			s/c
Ternera irlandesa importación 250 k.			s/c
Ternera irlandesa importación 300 k.			s/c
Vaca Avileña con cría			130.000
Vaca retinta con cría			160.000
Vaca cruzada con cría			170.000
VACUNO DE ABASTO (ptas/kg)			
Ternera cruzada (400-450 kg.)			265
Ternera del país			225
Añojo cruzado (450-500 kg.)			265
Añojo del país			215
Toro del país			110
Toro charolaise, Limousine			140
Vaca abasto distintas razas			85-115
Vaca abasto charolaise, Limousine			145
OVINO (ptas/kg)			
Cordero 7-10 kg.			
Cordero 10-15 kg.		515-525	
Cordero 10-16 kg.			
Cordero 15-19 kg.		445-455	
Cordero 16-22 kg.			
Cordero 19-23 kg.		370-380	
Cordero 22-25 kg.			
Cordero 23-25,4 kg.		325-335	
Cordero 25-28 kg.		300-310	
Cordero 28-34 kg.			
Cordero de más de 34 kg.			
Oveja extra		100	
Oveja primera		80	
Oveja segunda		60	
Oveja industrial		55	
Ovejas vida talaverana			
Oveja vida merina			
Macho reproductor talaverano			
Macho reproductor manchego			
Oveja abasto talaverana			
Oveja abasto merina			
CAPRINO DE VIDA Y ABASTO			
Cabrito lechal 7-10 kg			
Cabra con cría, varias razas			
Cabra sin cría, varias razas			
Macho reproductor, varias razas			
Cabras de abasto			
EQUINO DE VIDA Y ABASTO			
Potros razas españolas			
Pareja mular de labor			
Caballo silla, español, corriente			
Yegua silla española			
Caballo español cor carta			
Garañón de razas españolas			
Burras de razas españolas			
Potro lechal, razas de carne			
Caballar bueno de abasto			
Mular bueno de abasto			
Asnal bueno de abasto			
PORCINO			
Cerdo blanco, gordo			
Cerdo ibérico, gordo			
Selecto		240	
Normal		235	
Graso		230	
Lechón de 15 kg. (ptas/unidad)			
CEREALES			
Cebada maltería	22,50/23	s/c	
Pienso (+62 kg./hl.)	21,50/22	s/c	
Pienso (-62 kg./hl.)	20,50/21	s/c	
Trigo duro	s/c	s/c	
Trigo blando (de fuerza)			
Trigo blando (rinconada)	20,50/21	s/c	
Trigo blando (extensibles)	s/c		
Trigo extensible (chamorro)	s/c	s/c	
Trigos panificables (astral)	s/c	s/c	
Trigos forrajeros (pané, anzada)	s/c	s/c	
Alcalá		s/c	
Avena	22,50/23,50	s/c	
Centeno	s/c	s/c	
Triticales	s/c	s/c	
Maíz secadero	25/25,75	24,25	
LEGUMINOSAS			
Heno de veza	s/c	s/c	
Heno de alfalfa (18-20%)		s/c	
Heno de alfalfa (20-22%)	s/c	17,00	
Pipa-girasol (9'2'44)		s/c	
Guisante grano (14% hdad.)	s/c		
Lentejas La Mancha			
Yero grano	s/c		
Veza grano	26/27	s/c	
CONEJOS			
Conejo joven de 1,8-2,2 kg.		215-225	
Desvieje		60	

Biblioteca Virtual de Castilla-La Mancha. Cuadernos manchegos. #381, 19/6/1997

Zapping

Desde Jesucristo Superstar hasta la ORA de Toledo

Lo que son las cosas, mientras que en Guadalajara y Cuenca están pendientes de actividades culturales en la capital de la región hay todo tipo de opiniones sobre la implantación de la ORA.

Así, en El Jadraque (Guadalajara), ha nacido una nueva formación teatral compuesta por 60 actores y actrices que, sin apenas conocimientos de la escena, han logrado en tan sólo tres meses han logrado poner en escena Jesucristo Superstar y lo han estrenado con gran éxito.

Así, también están en Cuenca con la celebración estos días de Titiricuenca, toda una manifestación popular del arte de los títeres que se celebra por segundo año consecutivo y con un notable éxito.

Pero como no solo de pan vive el hombre, en Toledo se andan polemizando por las consecuencias que tendrá la implantación de la ORA en el caso antiguo. Unos dicen que facilitará el aparcamiento, otros que les van a hacer la "pascua". Veremos.

Fotoprex 95 se despide de Castilla-La Mancha desde Albacete

Fotoprex 95 después de pasar por ciudades castellano-manchegas como Cuenca, Valdepeñas y Talavera de la Reina, se ha despedido en Albacete hasta que, en próximas fechas, vea la luz Fotoprex 96, habiéndose comprometido La Caixa a que realice una gira similar por nuestra región.

La muestra, además de las imágenes galardonadas, ofrece los reportajes becados por el certamen, una nueva modalidad que permite profundizar en proyectos personales de los fotógrafos, destacando en esta ocasión la atracción que tiene el deporte en los minusválidos, las formas de ocio alternativas y una especial atención a las mujeres saharauis.

Sin lugar a dudas que es una oportunidad única para que los amantes de la fotografía encuentren motivaciones.

Una familia de Paterna de la Madera denuncia el coorporativismo sanitario

Pedro y Michel son dos vecinos de Paterna de la Madera, un acogedor pueblo de la albaceteña Sierra de Alcaraz que perdieron a su hija después de una operación de Almigdalas en un hospital de Alicante. Ahora reparten un folleto por las calles de Albacete dando a conocer su triste historia y advirtiendo sobre los riesgos que puede traer el exceso en la reducción de las "listas de espera", así como el peligro del corporativismo para que la verdad se abra camino. Ahora su caso está pendiente de lo que decidan los tribunales.

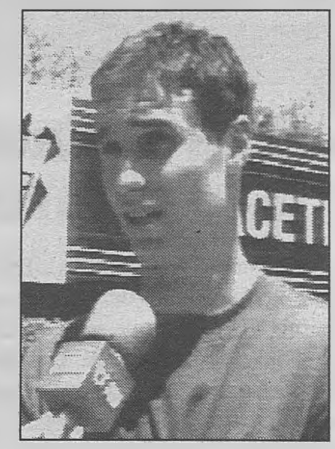

La Roma oferta 450 millones por el jugador del Albacete Iván Helguera

El Albacete Balompié ha recibido del equipo italiano La Roma una oferta de 450 millones de pesetas por su jugador Iván Helguera. El jugador cántabro jugaba, cedido, en el equipo ciudarrealeño Manchego, hasta el pasado mes de diciembre que García Remón lo incorporó al equipo de la ciudad manchega.

Biblioteca Virtual de Castilla-La Mancha. Cuadernos manchegos. #381, 19/6/1997.

La presa de El Atance propiciará el regadío de 3.000 hectáreas

La provincia de Guadalajara va a contar con 3.000 nuevas hectáreas de regadío gracias a la construcción de la presa de El Atance que tendrá una capacidad de 35 hm3 y supondrá una inversión de 1.000 millones de pesetas. La presa está situada sobre el río Salado, afluente del Henares y forma parte de plan de riegos de esta comarca que se contempla en el reciente acuerdo alcanzado en el Plan Hidrológico del Tajo. No obstante no todo es felicidad ya que la construcción cuenta con la oposición ecologista.

Julio Rey piensa en Oslo

El atleta toledano, Julio Rey, ha participado este sábado, en Pontevedra, en la prueba de 10 kms. de los campeonatos de España al aire libre, pero su objetivo está puesto en conseguir la marca 28' 10" que intentará en Oslo el próximo 4 de julio. Alcanzar esa marca será suficiente para que Rey pueda participar en el próximo campeonato del mundo.

Los vecinos de Navahermosa dan escarmiento a un ladrón

En Navahermosa (Toledo) los vecinos decidieron tomarse la justicia por su mano. Cansados de los robos de un delincuente que sorprendieron con las "manos en la masa", lo cogieron, lo ataron a la fuente que se ve en la fotografía y le dieron una soberana paliza. La Guardia Civil lo encontró, de madrugada, encadenado. Los vecinos dicen que ahora podrán dormir tranquilos, después de largas velas a la espera del ladrón. Por cierto, les ha "caído" el primero de la ONCE

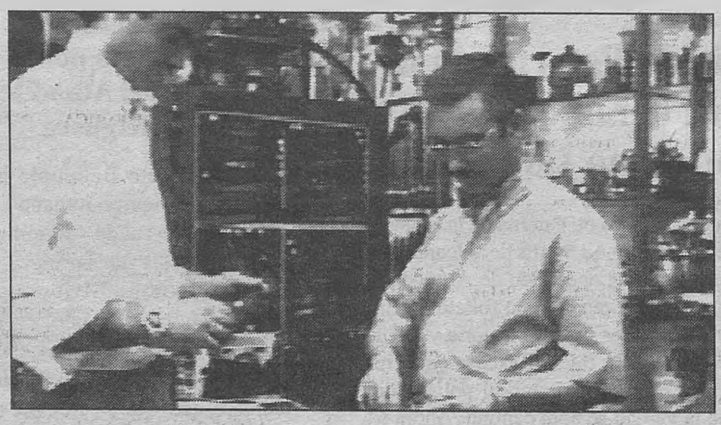

La Asociación de Empresarios de Cuchillería (APRECU) ha anunciado que denunciarán a todas las empresas que comercialicen navajas automáticas, bastones-estoques o puños americanos y piden que se aclare la situación sin modificar el reglamento de armas.

kilometraje

MIERCOLES DIA 18

* El director general de Consumo, Carlos Macía, procederá a la apertura de la edición en Ciudad Real del curso "Calidad total en los servicios públicos". Este acto tendrá lugar a las 10 horas en el Hotel Almanzor. Posteriormente, se trasladará a La Solana donde hará entrega a la OMIC del diploma que acredita la consecución del premio de 300 ecus otorgado con motivo de la final nacional del Concurso Europeo del Joven Consumidor, organizado por la Comisión Europea. La entrega tendrá lugar a las 11'30 horas en el Auditorio Don Diego. Por último, el director general se trasladará se trasladará a Tomelloso, donde hará entrega de este mismo diploma al C.P. "José Mª. del Moral". El acto tendrá lugar a las 12'45 en el Colegio.

* El consejero Portavoz, Emiliano García-Page, ofrecerá una rueda de prensa para informar de los acuerdos adoptados en el Consejo de Gobierno. El encuentro con los medios tendrá lugar a las 10 horas en el Palacio de Fuensalida.

* A partir de las 11 horas se celebrará el pleno de las Cortes de Castilla-La Mancha.

* El consejero de Industria y Trabajo, Alejandro Alonso, se desplazará a Madrid, donde participará en la Conferencia Sectorial para Asuntos Laborales. La reunión se iniciará a las 11 horas. Por la tarde, Alonso viajará a Almadén (Ciudad Real) donde a las 19 horas clausurará la Jornada Técnica sobre Transportes y Telecomunicaciones, organizada por el sindicato UGT.

* El consejero de Bienestar Social, Julio Fernández Mato, asistirá a la inauguración del centro ocupacional "Las Encinas", sito en el Polígono Industrial Par-16 A, en la localidad de Cabanillas del Campo (Guadalajara). La inauguración tendrá lugar a las 13 horas.

* La consejera de Sanidad, Matilde Valentín, viajará a Cuenca, donde firmará los anexos al convenio para el desarrollo de actividades enmarcadas en el programa de "Ciudades Saludables" con los municipios de Las Pedroñeras y San Clemente. La firma tendrá lugar a las 13 horas en la Delegación Provincial de Sanidad. Posteriormente firmará un convenio de colaboración con la Asociación Prosalud Mental "Vivir" para la puesta en marcha de un Centro de Día de Salud Mental en Cuenca.

* El consejero de Educación y Cultura, Justo Zambrana, asistirá a la entrega de las "Medallas de Oro al Mérito en Bellas Artes", acto que estará presidido por los Reyes de España y en el que se le entregará este galardón al dramaturgo y escenógrafo valdepeñero Francisco Nieva. Este acto tendrá lugar a las 18'30 horas en el Monasterio de Santo Tomás, en Ávila.

JUEVES DÍA 19

* La consejera de Sanidad, Matilde Valentín, firmará un Protocolo de colaboración con la Asociación de Ayuda al Marginado de Toledo (ASAYMA). La firma del convenio tendrá lugar a las 10 horas en la Consejería de Sanidad.

* El consejero de Economía y Administraciones Públicas, Antonio Pina, viajará a la localidad albaceteña de Almansa, donde entregará una furgoneta a la agrupación de voluntarios de Protección Civil. Este acto tendrá lugar a las 10'30 horas en el Ayuntamiento. Inmediatamente después, Pina y el alcalde de Almansa, Antonio Callado, ofrecerán una rueda de prensa. Por la tarde, a partir de las 17'30 horas, Pina cursará una visita institucional a Casas de Benítez (Cuenca).

* El consejero de Obras Públicas, Isidro Hernández Perlines, se desplazará a la localidad toledana de Villacañas, donde inaugurará la estación depuradora de aguas residuales.

* El director general de Urbanismo y Vivienda, Tirso Lumbreras, se desplazará a las localidades guadalajareñas de Cifuentes y Molina de Aragón para entregar las llaves de dos grupos de viviendas de promoción pública.

* El director general de Juventud, Roberto Tejada, ofrecerá una rueda de prensa a las 11'30 horas en la Delegación Provincial de Educación y Cultura de Toledo para presentar el anteproyecto de Plan Joven de Castilla-La Mancha.

* El director general de Función Pública, Ricardo Navarro, presidirá a las 12 horas en la Consejería de Economía y Administraciones Públicas la reunión de la Comisión General de la Formación Continua.

* El consejero de Obras Públicas, se desplazará a Mota del Cuervo (Cuenca) para entregar ya rehabilitadas las viviendas que se vieron afectadas por una explosión de gas a finales del pasado año. La entrega tendrá lugar a las 18 horas.

* El consejero de Educación y Cultura, asistirá al "Encuentro entre generaciones", en un acto que tendrá lugar a las 19 horas en el Colegio Santa Teresa de Toledo.

VIERNES DÍA 20

* El consejero de Industria y Trabajo, Alejandro Alonso, ofrecerá una rueda de prensa para informar sobre la Conferencia Preparatoria de Artesanía. El encuentro tendrá lugar a las 11 horas en la Mezquita de las Tornerías de Toledo.

* El director general de Consumo, Carlos Macías se reunirá a las 12 horas en la Consejería de Sanidad con empresarios de grandes superficies y supermercados de la región.

* El director general de Juventud, se desplazará a Albacete para participar en una mesa redonda sobre "Políticas de Juventud en Castilla-La Mancha". El acto será a las 19 h. en el Recinto Ferial.

Biblioteca Virtual de Castilla-La Mancha. Cuadernos manchegos. #381, 19/6/1997

UNIVERSIDAD

Los alumnos de COU comienzan las pruebas este jueves, mientras que los de LOGSE lo harán el próximo miércoles

Más de siete mil alumnos concurren en la región a las pruebas de selectividad

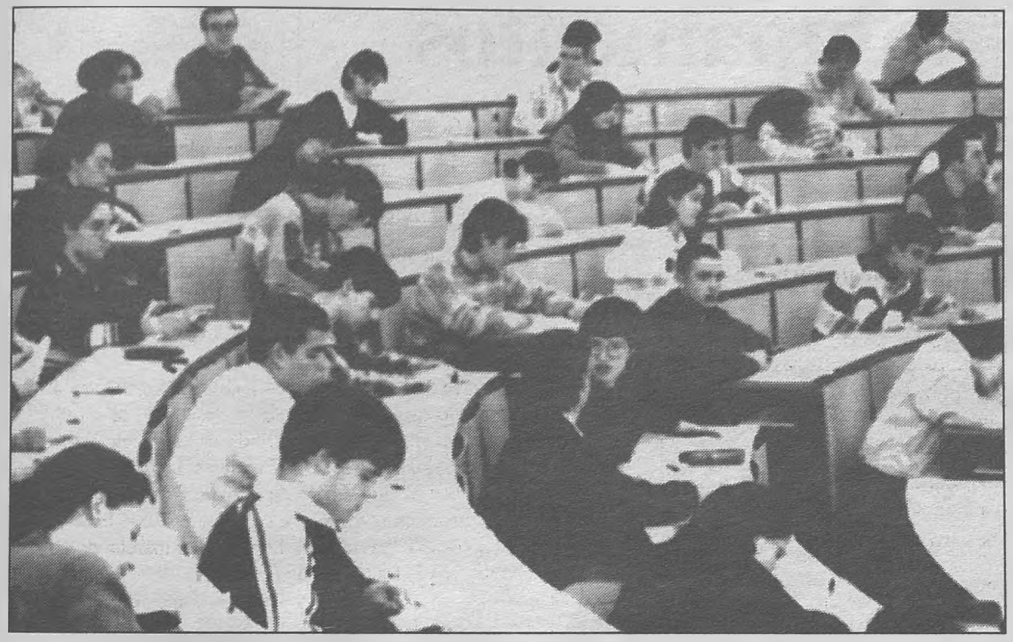

C.M.

Alrededor de 6.000 alumnos que han realizado el curso de COU concurren a partir de este jueves a las pruebas de selectividad de acceso a la Universidad Regional; mientras que 1.500 lo harán seis días más tarde, el próximo miércoles, si han realizado el Bachillerato por la LOGSE.

Los alumnos de COU se examinarán del 19 al 21 de junio en 18 tribunales, situados en los cuatro campus -seis en Toledo, cuatro en Albacete y dos en Cuenca-, mientras que los alumnos de la LOGSE harán las pruebas del 25 al 27 de junio en ocho tribunales -tres en Toledo, dos en Albacete y Ciudad Real y uno en Cuenca-.

La novedad más importante para los alumnos que concurran a estas pruebas en Castilla-La Mancha consistirá en que la Universidad garantizará el anonimato de los alumnos, ya que en vez de figurar sus nombres y apellidos en los documentos, habrá un código de barras identificativo.

También es destacable que el Vicerrectorado de Alumnos de la UCLM decidió no suprimir los tribunales de selectividad en Alcázar, Puertollano y Valdepeñas, tres localidades ciudadrealeñas, tal y como se tenía previsto para las pruebas de junio del presente curso académico.

Convenios para mejorar la formación de los estudiantes de Trabajo Social

KOKA

La Consejería de Bienestar Social y la Universidad de Castilla-La Mancha (UCLM) han suscrito dos convenios de colaboración tendentes a mejorar la formación de los estudiantes de las escuelas de Trabajo Social de cara a su futura incorporación al mercado laboral.

Los convenios se refieren a la elaboración de una Guía de Recursos de Servicios Sociales dirigida a todos los ciudadanos y al desarrollo de diversas actividades formativas por la Escuela de Trabajo Social, como un ciclo de conferencias sobre bienestar social y un curso de verano que se impartirá en la capital conquense durante el mes de julio y al que está previsto que asistan conocidas personalidades.

PRUEBAS DE ACCESO A LA UNIVERSIDAD DE CASTILLA-LA MANCHA

Selectividad COU

JUEVES 19 DE JUNIO

ASIGNATURA	LLAMADA	COMIENZO	TERMINACIÓN
Filosofía	9'00 h	10'00 h.	11'00 h.
Lengua extranjera		12'30 h.	14'00 h.
Comentario Lengua		16'30 h.	19'00 h.

VIERNES 20 DE JUNIO

ASIGNATURA	LLAMADA	COMIENZO	TERMINACIÓN
Matemáticas I	9'00 h.	9'30 h.	11'00 h.
Literatura	9'00 h.	9'30 h.	11'00 h.
Física		12'00 h.	13'30 h.
Hª. Mundo Contemp.		12'00 h.	13'30 h.
Geología/Griego		16'30 h.	18'00 h.
Matemáticas II		18'30 h.	20'00 h.
Dibujo		18'30 h.	20'00 h.

SÁBADO 21 DE JUNIO

ASIGNATURA	LLAMADA	COMIENZO	TERMINACIÓN
Química/Latín	9'00 h.	9'30 h.	11'00 h.
Biología/Arte		9'30 h.	11'00 h.

Selectividad LOGSE

MIÉRCOLES 25 DE JUNIO

ASIGNATURA	LLAMADA	COMIENZO	TERMINACIÓN
Lengua y Literatura	9'00 h	10'00 h.	11'30 h.
Historia		12'30 h.	14'00 h.
Inglés/Francés		16'00 h.	17'00 h.
Hª. de la Filosofía		18'00 h.	19'30 h.
Tecnología Industrial		18'00 h.	19'30 h.
CC. de la Tierra y del M.A.		18'00 h.	19'30 h.
Imagen		17'30 h.	20'00 h.

JUEVES 26 DE JUNIO

ASIGNATURA	LLAMADA	COMIENZO	TERMINACIÓN
Matemáticas Aplicadas a lasCC. Sociales		9'30 h.	11'00 h.
Matemáticas II		9'30 h.	11'00 h.
Geografía		12'00 h.	13'30 h.
Física		12'00 h.	13'30 h.
Tecnicas de expresión Gráfico-Plásticas		12'30 h.	
Historia del Arte		16'00 h.	17'30 h.
Mecánica		16'00 h.	17'30 h.
Química		16'00 h.	17'30 h.
Economía y Organiz. Empresarial		18'30 h.	20'00 h.
Electrotecnia/Biología		18'30 h.	20'00 h.

VIERNES 27 DE JUNIO

ASIGNATURA	LLAMADA	COMIENZO	TERMINACIÓN
Latín II		9'30 h.	11'00 h.
Dibujo Técnico		9'30 h.	12'30 h.
Dibujo Artístico		9'30 h.	12'30 h.
Fundamentos de Diseño		16'00 h.	19'00 h.

TELÉFONOS DE INTERÉS UNIVERSITARIO

UNIVERSIDAD DE CASTILLA-LA MANCHA
Rectorado (926) 29 53 00
Servicios administrativos (926) 29 53 01
Vicerrectorado del "Campus" de Albacete (967) 59 92 02
Vicerrectorado de Investigación (967) 59 92 03
Vicerrectorado del "Campus" de Cuenca y Extensión Universitaria (969) 17 91 12
Vicerrectorado del "Campus" de Toledo y Relac. Institucionales (925) 26 88 00
Consejo Social (967) 21 95 59

FACULTADES
Bellas Artes (969) 17 91 00
Ciencias Económicas y Empresariales (967) 59 92 00
Ciencias Jurídicas y Sociales (925) 26 88 00
Ciencias Químicas (926) 29 53 00
Derecho (967) 59 92 00
Letras (926) 29 53 00
Centro Superior de Humanidades (925) 26 88 00
Escuela Universitaria de Diplomados en Enfermería
Albacete (967) 21 79 99
Ciudad Real (926) 25 35 62
Cuenca (969) 22 73 52
Diplomados en Enfermería y Fisioterapia (925) 26 88 00
Escuela Técnica Superior de Ingenieros Agrónomos (967) 22 01 30
Escuela Técnica Superior de Ingenieros Industriales (926) 29 53 00
Politécnica de Albacete (967) 59 92 00
Ingeniería Técnica Agrícola de Ciudad Real (926) 29 53 00
Informática de C. Real (926) 29 53 00
Politécnica de Almadén (926) 71 10 96
Arquitectura Técnica (969) 23 35 95
Escuela Universitaria de Ingeniería Técnica Industrial de Toledo (925) 25 40 91
Escuela Universitaria de Relaciones Laborales
Albacete (967) 59 92 00
Ciudad Real (926) 25 56 45
Escuela Universitaria de Trabajo Social (969) 23 03 37
Escuela Universitaria del Profesorado de EGB
Albacete (967) 59 92 00
Ciudad Real (926) 29 53 00
Cuenca (969) 22 24 56
Guadalajara (949) 21 10 16
Toledo (925) 22 86 05
Coleg. Univ. Cardenal Gil de Albornoz (969) 17 91 00
Centro Jurídico Empresarial (926) 25 55 65
Centro de Estudios Universitarios de Talavera de la Reina (925) 82 72 27
Centro de Estudios Universitarios Cardenal Gil de Albornoz (969) 17 91 00
Centro de Investigación Científica y Análisis Tecnológico (926) 29 53 00
Instituto de Desarrollo Regional (IDR) (967) 59 92 00
Centro de Documentación Europea (925) 22 63 50

UNIVERSIDAD DE EDUCACIÓN A DISTANCIA
Centro Asociado de Ciudad Real "Lorenzo Luzuriaga" (926) 32 24 36
(926) 32 16 14
Delegación Comarcal de Alcázar de San Juan (926) 54 57 50
Delegación Puertollano (926) 41 19 65
Delegación de Cuenca (969) 22 70 12
(969) 22 70 66
Delegación de Talavera (925) 80 91 00
Albacete (967) 21 76 60
(967) 21 76 12

UNIVERSIDAD INTERNACIONAL MENÉNDEZ PELAYO (969) 22 13 27

Biblioteca Virtual de Castilla-La Mancha. Cuadernos manchegos. #381, 19/6/1997.

CENTRO DE ESTUDIOS DE CASTILLA-LA MANCHA
Facultad de Letras
Paseo de la Universidad, 4
13071 CIUDAD REAL

CUADERNOS MANCHEGOS - C/ Gª. Pavón, 39. 13700 TOMELLOSO (C. Real)

REDACCION CENTRAL: C/ Francisco García Pavón, 39. Apartado de Correos 91
Telf.: (926) 51 40 40 - Fax: (926) 51 43 20 - 13700 TOMELLOSO (Ciudad Real)
REDACCIÓN EN MADRID: Diario YA. C/ Valportillo Primera, 11. Polígono Industrial Alcobendas.
28100 MADRID. Telf.: (91) 6 23 42 18/214/ 231. Fax (91) 6 23 41 50
y C/ Pico del Saltadero, 3-2ºC 28038MADRID Apartado de Correos nº 645 - Telf: (91) 552 90 52

Más de 6.000 jóvenes utilizarán este verano los campamentos y albergues de la Junta

Más de 6.200 jóvenes de Castilla-La Mancha podrán utilizar, entre los meses de junio y agosto, los albergues y campamentos que dependen de la Consejería de Educación y Cultura.

El pasado lunes día 16 de junio, se inició la campaña de verano en dichas instalaciones, donde los jóvenes participan en una gran variedad de actividades que, en unos casos, han sido organizadas directamente por la Dirección General de Juventud y, en otros, por diferentes entidades juveniles durante turnos de oferta concertada.

En la actualidad, los campamentos que dependen de la Consejería son los de Riópar, en la provincia de Albacete; Alcoba de los Montes y Puebla de Don Rodrigo, ambos en la provincia de Ciudad Real; Los Palancares, en Cuenca; El Piélago, en Toledo; así como los de Luzaga, Anguita y Condemios, en Guadalajara.

En cuanto a los albergues, éstos se encuentran situados en Entrepeñas (Guadalajara), en Tragacete (Cuenca), en Seseña (Toledo) y en las Lagunas de Ruidera, denominado Alonso Quijano.

En los últimos meses se han invertido más de 110 millones de pesetas en mejorar las instalaciones de estos campamentos y albergues, tales como las piscinas existentes, los servicios de agua caliente, la iluminación, los aseos o los caminos.

En los últimos meses se han invertido más de 110 millones en mejorar las instalaciones de estos campamentos y albergues

Además de la campaña de verano en los campamentos y albergues, también en este mes de junio comienzan los primeros intervambios de jóvenes de la región con países extranjeros, de los que este año se beneficiarán 536 castellano-manchegos, mientras que hasta el territorio autonómico llegarán 562 jóvenes procedentes de diferentes países europeos y americanos.

A PROPÓSITO DE...

El viento

Francisco Rosado

Después de la resaca del cambio político en los ayuntamientos más importantes de la región, ha venido la paz de los camposantos que significa en política la ausencia de ideas renovadoras. Después de aquellos *jaleos* que nos llevaron a las últimas elecciones y que tuvieron resultados satisfactorios para los *populares* nos encontramos ante la verdad revelada de que es imposible reducir el capítulo de gastos y ya veremos cuando pasen estos cuatro años si el del endeudamiento. Las razones que se esgrimen son sobradamente conocidas, y claro está, inamovibles, ya que sabido es que eso de *mover* las plantillas en la empresa pública es imposible y si no fuera así tampoco se moverían porque los servicios hay que mantenerlos y para ello hace falta personàl.

Sin embargo en nuestra región -y en ello deberían estar trabajando los ayuntamientos- hay serias posibilidades de reducir gastos, al menos a medio plazo, echando mano de energías alternativas como son los denominados *"molinos de viento"* o la energía solar.

Con respecto a la energía eólica, de menos condicionamientos técnicos que la solar, resulta que las comunidades de Galicia, Asturias y Navarra se han comprometido a satisfacer el próximo año con este recurso el 45 por ciento de sus necesidades energéticas, y todo ello en zonas del país donde, ni por asomo, se dan las condiciones eólicas de Castilla-La Mancha.

Así, *a bote pronto*, a uno se le ocurre que los antiguos pobladores de nuestra tierra (particularmente de La Mancha) andaban mejor de *entendederas* que los actuales, no se si porque más *corna's da el hambre* o porque la raza estaba en mejores condiciones genéticas, porque resulta que aquellos, en complicidad con el viento, resolvieron su problemas energéticos para moler el trigo y hacer el buen pan, mientras que ahora nuestra civilización si acaso emplea los *gigantes* a los que no pudo vencer, por inexistentes, Don Quijote, para intentar atraer al turismo. No es que estos molinos a los que me refiero sean los de antes (que también) pero si son la posibilidad de reducir los capítulos que para nuestros políticos son axiomas.

FERCAM 97
Información:
Telf.: (926) 61 33 66 - 61 06 04
Fax: (926) 61 29 16

XXXVII CERTAMEN REGIONAL DE MAQUINARIA Y MUESTRAS EN CASTILLA-LA MANCHA
Manzanares (C. Real) del 16 al 21 de Julio de 1997

EL MAYOR ESCAPARATE PARA PRESENTAR LOS PRODUCTOS DE NUESTRA REGIÓN.
EN EL 96 LA VISITARON MÁS DE 100.000 PERSONAS

* MAQUINARIA DEL CAMPO * PRODUCTOS AGROPECUARIOS * MAQUINARIA DE CONSTRUCCIÓN * MAQUINARIA DE OBRAS PÚBLICAS * AUTOMÓVILES * SERVICIOS * INFORMÁTICA * ARTESANÍA Y COMPLEMENTOS * TURISMO Y OCIO

Biblioteca Virtual de Castilla-La Mancha. Cuadernos manchegos. #381, 19/6/1997.